

Τ.Ε.Ι. ΠΑΤΡΑΣ

**ΣΧΟΛΗ ΔΙΟΙΚΗΣΗΣ ΚΑΙ ΟΙΚΟΝΟΜΙΑΣ
ΤΜΗΜΑ ΤΟΥΡΙΣΤΙΚΩΝ ΕΠΙΧΕΙΡΗΣΕΩΝ**

ΠΤΥΧΙΑΚΗ ΕΡΓΑΣΙΑ



**ΘΕΜΑ: “ΠΕΡΙ ΤΟΥ Ε.Ο.Τ. –
ΑΡΜΟΔΙΟΤΗΤΕΣ ΚΑΙ ΛΕΙΤΟΥΡΓΙΑ ΤΟΥ”**

ΕΙΣΗΓΗΤΡΙΑ:Κα. Χ. ΤΕΡΖΟΠΟΥΛΟΥ

ΟΝΟΜΑΤΕΠΩΝΥΜΑ ΣΠΟΥΔΑΣΤΩΝ:

**ΖΗΝΙΑΤΗ ΦΩΤΕΙΝΗ
ΖΟΥΝΗ ΜΑΓΔΑΛΗΝΗ
ΡΕΤΤΟΥ ΜΑΡΙΑ**

ΑΡΙΘΜΟΣ ΕΙΣΑΓΩΓΗΣ	2632
----------------------	------

Π Ε Ρ Ι Ε Χ Ο Μ Ε Ν Α

- ΠΡΟΛΟΓΟΣ, σελ. 1
- ΟΙ ΠΡΟΔΡΟΜΟΙ ΤΟΥ ΕΛΛΗΝΙΚΟΥ ΟΡΓΑΝΙΣΜΟΥ ΤΟΥΡΙΣΜΟΥ, σελ. 2
 - ΣΥΣΤΑΣΗ ΤΟΥ Ε.Ο.Τ., σελ. 3
 - ✓ Η πρώτη σύσταση του Ελληνικού Οργανισμού Τουρισμού, σελ. 3
 - ✓ Η Γενική Γραμματεία Τουρισμού, σελ. 4
 - ✓ Δεύτερη σύσταση του Ελληνικού Οργανισμού Τουρισμού, σελ. 4
 - ΕΠΟΠΤΕΙΑ – ΤΟΥΡΙΣΤΙΚΗ ΠΟΛΙΤΙΚΗ – ΔΙΟΙΚΗΣΗ ΤΟΥ Ε.Ο.Τ., σελ. 5
 - ✓ Σκοπός του Ε.Ο.Τ., σελ. 5
 - ✓ Το Διοικητικό Συμβούλιο του Ε.Ο.Τ., σελ. 6
 - ✓ Οι αρμοδιότητες του Προέδρου του Δ.Σ. του Ε.Ο.Τ., σελ. 8
 - ✓ Αρμοδιότητες του Γενικού Γραμματέα του Ε.Ο.Τ., σελ. 8
 - ✓ Πρωτόκολλο παραίτησης Γ.Γ. του Ε.Ο.Τ., σελ. 11
 - ✓ Πρωτόκολλο ορκοδοσίας, σελ. 12
 - ✓ Πρωτόκολλο διορισμού Γ.Γ. του Ε.Ο.Τ., σελ. 13
 - ΓΕΝΙΚΑ, σελ. 14
 - ΟΡΓΑΝΟΓΡΑΜΜΑ ΤΟΥ ΕΛΛΗΝΙΚΟΥ ΟΡΓΑΝΙΣΜΟΥ ΤΟΥ Ε.Ο.Τ., σελ. 16
 - ✓ Οι περιφερειακές υπηρεσίες εσωτερικού του Ε.Ο.Τ., σελ. 17
 - ✓ Περιφερειακές διευθύνσεις Ε.Ο.Τ., σελ. 18
 - ✓ Κεντρική Υπηρεσία του Ε.Ο.Τ., σελ. 19
 - ✓ Μονάδες αυτεπιστασίας Ε.Ο.Τ., σελ. 24
 - ✓ Το γραφείο Μελετών και Προγραμματισμού, σελ. 25
 - ✓ Το γραφείο Νομικού Συμβουλίου, σελ. 26
 - ✓ Το γραφείο Διεθνών Σχέσεων, σελ. 26
 - ✓ Το γραφείο Τύπου, σελ. 27
 - ✓ Υπηρεσίες Εξωτερικού του Ε.Ο.Τ., σελ. 27
 - ✓ Διευθύνσεις Εξωτερικού, σελ. 28
 - ✓ Επιστολές από τις διευθύνσεις εξωτερικού του Ε.Ο.Τ., σελ. 30
 - ΟΡΓΑΝΩΣΗ ΧΩΡΟΥ ΤΟΥ Ε.Ο.Τ. ΣΤΗΝ ΑΘΗΝΑ, σελ. 41
 - ΘΕΜΑΤΑ ΠΡΟΣΩΠΙΚΟΥ Ε.Ο.Τ. ΚΑΙ ΑΛΛΕΣ ΡΥΘΜΙΣΕΙΣ, σελ. 42
 - ✓ Εκπαίδευση, σελ. 44

- ✓ Κανονισμός λειτουργίας Σχολής Ξεναγών Ε.Ο.Τ. Γενικής Εκπαίδευσης,σελ. 45
- ΤΟΥΡΙΣΤΙΚΕΣ ΕΠΙΧΕΙΡΗΣΕΙΣ
 - ✓ Τουριστικά καταλύματα,σελ. 45
 - ✓ Ξενώνες νοέτητος,σελ. 46
 - ✓ Εγκαταστάσεις ειδικής τουριστικής υποδομής,σελ. 46
 - ✓ Τουριστικά γραφεία,σελ. 46
 - ✓ Γραφεία ενοικιάσεως αυτοκινήτων,σελ. 46
 - ✓ Τουριστικά καταστήματα,σελ. 47
- ΕΙΔΙΚΟ ΣΗΜΑ ΛΕΙΤΟΥΡΓΙΑΣ,σελ. 47
 - ✓ Παραδείγματα Ειδικών Σημάτων Λειτουργίας,σελ.50
- ΕΛΕΓΚΤΙΚΕΣ ΑΡΜΟΔΙΟΤΗΤΕΣ – ΚΥΡΩΣΕΙΣ ,σελ. 57
- ΜΕΤΑΒΑΤΙΚΕΣ, ΕΞΟΥΣΙΟΔΟΤΙΚΕΣ ΚΑΙ ΤΕΛΙΚΕΣ ΔΙΑΤΑΞΕΙΣ,σελ. 62
 - ✓ Οροι και περιορισμοί για την ανάπτυξη ζωνών τουρισμού και αναψυχής διαφόρων περιοχών,σελ.66
- ΤΟΥΡΙΣΤΙΚΟΙ ΛΙΜΕΝΕΣ,σελ. 70
 - ✓ Οροι και περιορισμοί ανάπτυξης διαφόρων τουριστικών λιμένων. ,σελ. 73
- ΤΟ Δ.Σ. ΤΟΥ ΞΕΝΟΔΟΧΕΙΑΚΟΥ ΕΠΙΜΕΛΗΤΗΡΙΟΥ ΕΛΛΑΔΟΣ
- ΕΠΙΤΡΟΠΗ ΚΑΖΙΝΩΝ,σελ. 87
- CAMPING,σελ. 89
 - ✓ Δικαιολογητικά,σελ. 90
 - ✓ Τιμολογιακή πολιτική του Ε.Ο.Τ. για Camping,σελ..91
 - ✓ Προδιαγραφές συστάσεως και λειτουργία Οργανωμένων κατασκηνώσεων.,σελ. 92
 - ✓ Νομικό Πλαίσιο,σελ. 95
 - ✓ Χορήγηση άδειας,σελ. 96
 - ✓ Διοικητικές κυρώσεις,σελ. 97
- ΤΟΥΡΙΣΤΙΚΑ ΓΡΑΦΕΙΑ
 - ✓ Προσωπικές άδειες,σελ. 97
 - ✓ Άδειες σε εταιρείες,σελ. 99
 - ✓ Κυρώσεις,σελ. 99
 - ✓ Ορισμός – Διακρίσεις ,σελ. 100
 - ✓ Τίτλος,σελ. 101
 - ✓ Άδεια λειτουργίας τουριστικού γραφείου,σελ. 101
 - ✓ Οροι και προϋποθέσεις χορηγήσεως άδειας λειτουργίας Τουριστικού Γραφείου,σελ. 102
 - ✓ Εγγυήσεις,σελ. 103
 - ✓ Υποκαταστήματα,σελ. 104
 - ✓ Ίδρυση υποκαταστημάτων γραφείων γενικού τουρισμού στο Εξωτερικό,σελ. 104
 - ✓ Μεταβολές,σελ. 105

- ✓ Υποχρεώσεις Τουριστικών Γραφείων,σελ. 105
- ✓ Έλεγχος,σελ. 106
- ✓ Κυρώσεις,σελ. 106
- ✓ Προστασία Επαγγέλματος,σελ. 107
- ✓ Μεταβατικές διατάξεις,σελ. 107
- ΕΙΔΙΚΑ ΤΟΥΡΙΣΤΙΚΑ ΛΕΩΦΟΡΕΙΑ
 - ✓ Έργο των ειδικών τουριστικών λεωφορείων,σελ. 108
 - ✓ Έργο των λεωφορείων των Κ.Τ.Ε.Λ.σελ. 109
 - ✓ Έλεγχος,σελ. 109
 - ✓ Έγκριση θέσης σε κυκλοφορία ειδικού τουριστικού λεωφορείου ,σελ. 110
 - ✓ Αντικατάσταση αδειών κυκλοφορίας ειδικών τουριστικών λεωφορείων δημοσίας χρήσης,σελ. 111
 - ✓ Αντικατάσταση ειδικών τουριστικών λεωφορείων δημοσίας χρήσης ,σελ. 113
 - ✓ Ανάκληση άδειας κυκλοφορίας ειδικών τουριστικών λεωφορείων δημοσίας χρήσεως,σελ. 114
 - ✓ Ασφάλιση τουριστικών λεωφορείων δημοσίας χρήσης,σελ.115
 - ✓ Διοικητικές κυρώσεις,σελ. 115
 - ✓ Ποινικές κυρώσεις,σελ 116
- ΞΕΝΙΑ,σελ.118
- ΕΣΩΤΕΡΙΚΟΣ ΚΑΙ ΚΟΙΝΩΝΙΚΟΣ ΤΟΥΡΙΣΜΟΣ,σελ. 119
 - ✓ Πρόγραμμα Εσωτερικού Τουρισμού,σελ. 120
 - ✓ Δικαιούχοι – όροι – προϋποθέσεις,σελ 121
 - ✓ Πρόγραμμα Κοινωνικού Τουρισμού,σελ. 122
 - ✓ Δικαιούχοι – όροι – προϋποθέσεις,σελ 124
 - ✓ Παροχές,σελ 124
 - ✓ Ειδικά προγράμματα,σελ 125
- ΚΑΛΛΙΤΕΧΝΙΚΕΣ ΕΚΔΗΛΩΣΕΙΣ,σελ 126
- ΠΕΡΙΒΑΛΛΟΝ
 - ✓ Προστασία Περιβάλλοντος – Γενικά,σελ. 128
 - ✓ Ο ρόλος του Ε.Ο.Τ.,σελ. 128
 - ✓ Αξιοποίηση σπηλαίων,σελ. 130
 - ✓ Έργα σε σπήλαια,σελ. 131
 - ✓ Συνεργασία με ΥΠ.Ε.ΧΩ.Δ.Ε. για θέματα περιβάλλοντος,σελ.133
 - ✓ Χωροθέτηση λατομικών περιοχών,σελ. 133
 - ✓ Προδιαγραφές μελετών επιπτώσεων στο περιβάλλον,σελ. 134
 - ✓ Πρόγραμμα παραδοσιακών οικισμών – Γενικά πλαίσια – Στόχοι ,σελ. 134

- ✓ Ιστορικό – Περιγραφή προγράμματος,σελ. 135
- ✓ Αξιολόγηση του προγράμματος,σελ. 137
- ΚΙΝΗΤΡΑ ΚΑΙ ΔΙΑΔΙΚΑΣΙΕΣ ΓΙΑ ΕΠΕΝΔΥΣΕΙΣ ΣΤΟΝ ΤΟΥΡΙΣΤΙΚΟ ΤΟΜΕΑ ΤΗΣ ΕΛΛΑΔΟΣ,σελ 139
- Η ΤΟΥΡΙΣΤΙΚΗ ΠΟΛΙΤΙΚΗ ΣΤΑ ΜΕΣΑ ΤΗΣ ΔΕΚΑΕΤΙΑΣ ΤΟΥ '90 , σελ. 144.
 - ✓ Οι βασικές επιδιώξεις,σελ. 145
 - ✓ Η θεσμική κανονιστική διάσταση,σελ .146
 - ✓ Η επενδυτική – αναπτυξιακή διάσταση,σελ.146
 - ✓ Δημόσιες επενδύσεις,σελ.148
- ΠΡΟΓΡΑΜΜΑΤΑ ΔΗΜΟΣΙΩΝ ΕΠΕΝΔΥΣΕΩΝ '94,'95 ΚΑΙ'96,σελ.149
- ΕΠΙΛΟΓΟΣ,σελ. 164

ΠΡΟΛΟΓΟΣ

Με την παρούσα πτυχιακή εργασία προσπαθήσαμε να δώσουμε μία σφαιρική εικόνα του θέματος αναλύοντας μερικά από τα τμήματα του Ε.Ο.Τ. και έχοντας επίγνωση της πολυπλοκότητας του αντικειμένου.

Ο Ε.Ο.Τ. αποτελεί την σημαντικότερη οικονομική δραστηριότητα για την οργάνωση, ανάπτυξη και προώθηση του τουρισμού στην χώρα μας, τόσο από άποψη εσωτερικού τουρισμού όσο και εξωτερικού με τη συμβολή των δ/σεων του Ε.Ο.Τ. εκεί.

Η εργασία άρχισε τον Οκτώβριο του 1997 και ολοκληρώθηκε τον Μάρτιο του 1998.

Πραγματοποιήθηκε για λογαριασμό του ΤΕΙ Πατρών, της Σχολής Διοίκησης και Οικονομίας του Τμήματος Τουριστικών Επιχειρήσεων με την καθοδήγηση της κυρίας Τερζοπούλου, την οποία ευχαριστούμε θερμά.

ΟΙ ΠΡΟΔΡΟΜΟΙ ΤΟΥ ΕΛΛΗΝΚΟΥ ΟΡΓΑΝΙΣΜΟΥ ΤΟΥΡΙΣΜΟΥ

Οι ανασκαφές που έγιναν τον περασμένο αιώνα στη χώρα μας από Έλληνες και προ παντός ξένους (Σλήμαν) και η ανεύρεση σε διάφορους τόπους εξαιρετικού ενδιαφέροντος αρχαίων μνημείων και έργων τέχνης, καθώς και η συρροή ειδικών επιστημόνων και οι επισκέψεις διάφορων ατόμων που είχαν την περιέργεια να δουν από κοντά τα σπουδαία αρχαιολογικά ευρήματα, δημιούργησαν τις προϋποθέσεις και τα θεμέλια του Τουρισμού στη χώρα μας. Παράλληλα όμως μ'αυτά, στην προβολή της Ελλάδας, σαν χώρα τουριστική, συντέλεσε η φυσική της ομορφιά (νησιά, ακρογιαλιές, ορεινά τοπία).

Μεγάλη επίσης συμβολή σ'αυτό αποτέλεσε και η αναβίωση των διεθνών Ολυμπιακών Αγώνων που η τέλεσή τους άρχισε στην Αθήνα το 1896. Αυτή τη χρονιά ιδρύθηκε το πρώτο τουριστικό σωματείο ο "Ποδηλατικός Σύλλογος" που το 1910 μετονομάστηκε σε "Όμιλο εκδρομών" και το 1914 σε "Εταιρεία φιλοξένων".

Η ανάγκη για τη δημιουργία ενός οργάνου αρμοδίου για τα θέματα του Τουρισμού έγινε ήδη αισθητή στις αρχές του αιώνα μας.

Το κρατικό ενδιαφέρον για τον Τουρισμό εκδηλώθηκε για πρώτη φορά με τη σύσταση το 1914 Γραφείο Ξένων και Εκθέσεων.

Η οργάνωση και η λειτουργία αυτού του Γραφείου ρυθμίστηκαν από το Ν.1698/1919.

Το Αυτοτελές Γραφείο Ξένων και Εκθέσεων μετατράπηκε σε αυτοτελή Υπηρεσία Ξένων και Εκθέσεων. Η υπηρεσία αυτή ανήκε οργανικά στο Υπουργείο Εθνικής Οικονομίας και το 1923, διαιρέθηκε στα εξής τμήματα:

- 1) Περιηγήσεων και ξενοδοχείων
- 2) Ιαματικών Πηγών και
- 3) Εκθέσεων και εορτών

ΣΥΣΤΑΣΗ ΤΟΥ Ε.Ο.Τ.

Η ΠΡΩΤΗ ΣΥΣΤΑΣΗ ΤΟΥ ΕΛΛΗΝΙΚΟΥ ΟΡΓΑΝΙΣΜΟΥ ΤΟΥΡΙΣΜΟΥ

Επειδή ο Τουρισμός στην Ελλάδα αναπτυσσόταν έγινε αναγκαία η σύσταση αυτοτελούς Τουριστικού Οργανισμού που θα αντιμετώπιζε τα προβλήματα του Τουρισμού που διαρκώς μεγάλωναν και θα επεδίωκε την παραπέρα ανάπτυξη του.

Ετσι με το Ν.Δ. της 23|23-3-1929 όπως αυτό κυρώθηκε από το Ν.4377|13-6-1929, συστάθηκε ο Ελληνικός Οργανισμός Τουρισμού, (Ε.Ο.Τ), που χαρακτηρίστηκε από το άρθρο 9 του νόμου αυτού σαν κοινωφελές Νομικό Πρόσωπο Δημοσίου Δικαίου. Σκοπός της σύστασης του ήταν η οργάνωση, ενίσχυση και προαγωγή του τουρισμού στην Ελλάδα. Ο Ν.4377|1929 τροποποιήθηκε και συμπληρώθηκε από τους νόμους 5394|1932, 5702|1932 και 6450|1935.

Με το άρθρο 1 παράγραφος 1 του Ν.6450|1935 συστήθηκε Ανώτατο Συμβούλιο που αποσκοπούσε στο συντονισμό των ενεργειών για την προαγωγή του Τουρισμού. Τον Ε.Ο.Τ. διοικούσε επταμελές Διοικητικό Συμβούλιο του οποίου τα καθήκοντα και τις αρμοδιότητες καθόριζαν τα άρθρα 5 και 8 του Ν.6450|1935.

Ο παραπάνω Ν.6450|1935 τροποποιήθηκε από τον Α.Ν. της 16|19-11-1935, ο οποίος, ανάμεσα σ'άλλα, με το άρθρο 1 παράγραφος 3 κατήργησε το Ανώτατο Συμβούλιο Τουρισμού.

Ο Ελληνικός Οργανισμός Τουρισμού, που, όπως πιο πάνω αναφέραμε, συστάθηκε με το Ν.4377|1929, καταργήθηκε με το άρθρο 2 του Α.Ν. 45|1936 "περί συστάσεως Υφυπουργείου Τύπου και Τουρισμού" και όλα τα δικαιώματα του Διοικητικού Συμβουλίου του περιήλθαν στον Υφυπουργό Τύπου και Τουρισμού.

Με την Νομοθετική Πράξη 1|1941 καταργήθηκε το Υφυπουργείο Τύπου και Τουρισμού και οι αναφερόμενες στον Τουρισμό αρμοδιότητες περιήλθαν στη δικαιοδοσία του Υπουργείου Εθνικής Οικονομίας με το Ν.Δ. 19|1941. Με το Ν.602|1943 συστήθηκε στο Υπουργείο Εθνικής Οικονομίας, η Γενική Διεύθυνση Τουρισμού, Λουτροπόλεων και Εκθέσεων.

✓

Η ΓΕΝΙΚΗ ΓΡΑΜΜΑΤΕΙΑ ΤΟΥΡΙΣΜΟΥ

Ακολούθησε ο Α.Ν. 588|1945 "περί υπαγωγής του υπηρεσιών Τουρισμού, Λουτροπόλεων και Εκθέσεων υπό τον Πρόεδρον της Κυβερνήσεως". Με το άρθρο 1 του νόμου αυτού συστάθηκε η Γενική Γραμματεία Τουρισμού που αποτελούσε δημόσια υπηρεσία υπαγομένη απ'ευθείας στον Πρόεδρο της Κυβέρνησης.

Η Γενική Γραμματεία Τουρισμού ήταν αρμόδια να συνυπονοείται με τις οικείες Αρχές και τις αρμόδιες οργανώσεις του εσωτερικού και του εξωτερικού και να συντονίζει κάθε ενέργεια για την οργάνωση συνεδρίων, εορτασμών τόσο στο εσωτερικό όσο και στο εξωτερικό είτε με βάση τις κείμενες διατάξεις είτε με κυβερνητική απόφαση.

ΔΕΥΤΕΡΗ ΣΥΣΤΑΣΗ ΤΟΥ ΕΛΛΗΝΙΚΟΥ ΟΡΓΑΝΙΣΜΟΥ ΤΟΥΡΙΣΜΟΥ

Ο Ελληνικός Οργανισμός Τουρισμού (Ε.Ο.Τ.) ξανασυστάθηκε με τον Α.Ν. 1565|1950 ο οποίος κυρώθηκε, τροποποιήθηκε και συμπληρώθηκε από τον Ν.1624|3|8-1-1951.

Ο Ε.Ο.Τ. κατά το άρθρο 1 του Ν.1624|1951, είναι αυτοτελές Νομικό Πρόσωπο Δημοσίου Δικαίου, εδρεύει στην Αθήνα και εποπτεύεται από το Κράτος.

Με το άρθρο 8 παράγραφος 1 του Ν.1624|1951, η εποπτεία στον Ε.Ο.Τ. ανατέθηκε στον Υπουργό Εθνικής Οικονομίας. Κατά την διάταξη αυτή, ο Υπουργός καθόριζε την πολιτική και παρείχε γενικές οδηγίες και κατευθύνσεις για τα προγράμματα του Ε.Ο.Τ., καθώς και για κάθε θέμα σχετικό με την εκπλήρωση της αποστολής του.

Μετέπειτα ο Ε.Ο.Τ. άλλαξε πολλές φορές εποπτεύουσα Αρχή. Με το άρθρο 21 του Ν.1624|1951 καταργήθηκε από την ημέρα που άρχισε αυτός να ισχύει, η Γενική Γραμματεία Τουρισμού, και όλες οι αρμοδιότητές της περιήλθαν στον Ε.Ο.Τ.

Η διοίκηση του Ε.Ο.Τ. απαρτίζεται από την Γενική Γραμματεία και το Διοικητικό Συμβούλιο. Ο Γενικός Γραμματέας έχει κάθε διοικητική αρμοδιότητα, έχει δηλαδή όλες τις αρμοδιότητες του Ε.Ο.Τ. με εξαίρεση εκείνες για τις οποίες απαιτείται να προηγηθεί απόφαση ή γνωμοδότηση του Διοικητικού Συμβουλίου. Προίσταται των υπηρεσιών του Ε.Ο.Τ. και ασκεί πειθαρχική εξουσία επί των υπαλλήλων του.



Φυσικά, ο Γενικός Γραμματέας μπορεί να προβεί σε κάθετη αποκέντρωση των αρμοδιοτήτων του περιορισμένου υπηρεσιακού χαρακτήρα, μεταβιβάζοντας τις, με απόφαση του, που δημοσιεύεται στην Εφημερίδα της Κυβέρνησης, στους προϊστάμενους των αρμοδίων υπηρεσιών του Ε.Ο.Τ.

ΕΠΟΠΤΕΙΑ – ΤΟΥΡΙΣΤΙΚΗ ΠΟΛΙΤΙΚΗ ΔΙΟΙΚΗΣΗ ΤΟΥ Ε.Ο.Τ.

Ο Ελληνικός Οργανισμός Τουρισμού (Ε.Ο.Τ.) νομικό πρόσωπο δημοσίου δικαίου με έδρα την Αθήνα, τελεί υπό την εποπτεία του Υπουργού Εθνικής Οικονομίας.

ΠΕΡΙΕΧΟΜΕΝΟ ΤΗΣ ΕΠΟΠΤΕΙΑΣ ΕΙΝΑΙ:

- I. Η έγκριση των αποφάσεων του Διοικητικού Συμβουλίου (Δ.Σ) του Ε.Ο.Τ. καθώς και η έγκριση πράξεων οργάνων του Ε.Ο.Τ. όπου προβλέπεται από άλλες διατάξεις.
- II. Η εντολή διενέργειας διαχειριστικού ελέγχου και από ορκωτό ελεγκτή.

ΣΚΟΠΟΣ ΤΟΥ Ε.Ο.Τ

Κύριος σκοπός του Ε.Ο.Τ. είναι η οργάνωση, ανάπτυξη και προώθηση του τουρισμού στην Ελλάδα με την αξιοποίηση όλων των υφισταμένων δυνατοτήτων της χώρας.

Προς τον σκοπό αυτόν, ο Ε.Ο.Τ.:

- I. Υποβάλλει προτάσεις στην κυβέρνηση για την χάραξη της τουριστικής πολιτικής.
- II. Υλοποιεί την τουριστική πολιτική που χαράσσει η κυβέρνηση.
- III. Συντονίζει της ενέργειες των συναρμοδίων φορέων για την εξυπηρέτηση των τουριστικών σκοπών.
- IV. Μελετά, εκτελεί και εποπτεύει έργα τουριστικής υποδομής και ανάπτυξης και καταρτίζει σχετικά προγράμματα περιλαμβανομένης της τουριστικής αξιοποίησης λουτροπόλεων και ιαματικών πηγών.
- V. Καταρτίζει και εκτελεί το πρόγραμμα τουριστικής προβολής της χώρας στο εσωτερικό και μεριμνά για την ανάπτυξη της τουριστικής συνειδήσεως.

✓

- VI. Κατασκευάζει και εκμεταλλεύεται κάθε κατηγορίας τουριστικές εγκαταστάσεις τουριστικής υποδομής.
- VII. Έχει την ευθύνη της τουριστικής Επιμόρφωσης.
- VIII. Εποπτεύει και ελέγχει τις τουριστικές εγκαταστάσεις και δραστηριότητες οποιασδήποτε κατηγορίας.
- IX. Ενισχύει δημόσιες υπηρεσίες, οργανισμούς τοπικής αυτοδιοίκησης (Ο.Τ.Α.), φυσικά ή νομικά πρόσωπα των οποίων οι ενέργειες αποβλέπουν στην προώθηση των στόχων του Ε.Ο.Τ.
- X. Διοργανώνει περιηγήσεις, εορτές και παραστάσεις για την τόνωση του τουρισμού.
- XI. Αναλαμβάνει κάθε άλλη δραστηριότητα ή ενέργεια που αποβλέπει στην οργάνωση, ανάπτυξη και προώθηση του τουρισμού.

ΤΟ ΔΙΟΙΚΗΤΙΚΟ ΣΥΜΒΟΥΛΙΟ ΤΟΥ Ε.Ο.Τ

Στον Ε.Ο.Τ. υφίσταται εννεαμελές Διοικητικό Συμβούλιο (Δ.Σ.), το οποίο αποτελείται από τον Πρόεδρο, επτά μέλη και το Γενικό Γραμματέα του Ε.Ο.Τ. που διορίζονται για τριετή θητεία με απόφαση του Υπουργού Εθνικής Οικονομίας, που δημοσιεύεται στην Εφημερίδα της Κυβερνήσεως. Με την ίδια απόφαση, ένα από τα μέλη ορίζεται Αντιπρόεδρος του Δ.Σ. Παρατείνεται η θητεία του υφιστάμενου Δ.Σ., που συμπληρώνεται με δύο μέλη και του Γενικού Γραμματέα του Ε.Ο.Τ. κατά τρία έτη από την ημερομηνία δημοσίευσης του σχετικού νόμου.

Το Διοικητικό Συμβούλιο του Ε.Ο.Τ. έχει τις ακόλουθες αρμοδιότητες:

- I. Εισηγείται την τουριστική πολιτική.
- II. Αποφασίζει για τον ετήσιο τακτικό προϋπολογισμό των εσόδων και εξόδων του Οργανισμού, τον προϋπολογισμό επενδύσεων, τον απολογισμό της ετήσιας διαχείρισης και τον ισολογισμό του, τον οποίο παραπέμπει προς έλεγχο σε ορκωτό ελεγκτή και δημοσιεύει μέχρι 30 Ιουνίου του επόμενου έτους.
- III. Αποφασίζει για το πρόγραμμα της πάσης φύσεως έργων και ενεργειών προς υλοποίηση της τουριστικής πολιτικής.

- IV. Εγκρίνει τη δαπάνη προγραμμάτων τουριστικής προβολής, διαφήμισης, δημοσίων έργων και τουριστικών εκδηλώσεων καθώς και προγραμμάτων συμπαραγωγής και συνδιαφήμισης στην ημεδαπή και αλλοδαπή από κοινού με οργανισμούς, επιμελητήρια και άλλα νομικά ή φυσικά πρόσωπα της ημεδαπής ή αλλοδαπής.
- V. Εγκρίνει την αγορά, εκποίηση, εκμίσθωση ακινήτων του Ε.Ο.Τ. ή μίσθωση ακινήτων τρίτων, ανεξάρτητα από την αξία τους.
- VI. Εγκρίνει τις προμήθειες αξίας μεγαλύτερης των εκατόν είκοσι εκατομμυρίων (120.000.000) δραχμών.
- VII. Εγκρίνει την καταβολή αποζημιώσεως αξίας μεγαλύτερης των εκατόν είκοσι εκατομμυρίων (120.000.000) δραχμών.
- VIII. Εγκρίνει την από το Γενικό Γραμματέα του Ε.Ο.Τ. έκδοση, οπισθογράφηση και αποδοχή ή τριτεγγύηση συναλλαγματικών, γραμματίων εις διαταγήν ή παροχή εγγυήσεων υπέρ των τουριστικών επιχειρήσεων που συνιστά ή συμμετέχει ο Ε.Ο.Τ., αξίας μεγαλύτερης των εκατόν είκοσι εκατομμυρίων (120.000.000) δραχμών.
- IX. Εγκρίνει τη συνομολόγηση δανείων προς εκπλήρωση συγκεκριμένων σκοπών τουριστικής ανάπτυξης και τη χορήγηση δανείων στις επιχειρήσεις που συμμετέχει ο Ε.Ο.Τ., αξίας μεγαλύτερης των εκατόν είκοσι εκατομμυρίων (120.000.000) δραχμών.
- X. Εγκρίνει την ανάληψη υποχρεώσεων εκ μέρους του Ε.Ο.Τ. για οποιαδήποτε αιτία, αξίας μεγαλύτερης των εκατόν είκοσι εκατομμυρίων (120.000.000) δραχμών.
- XI. Εγκρίνει τη συνομολόγηση συμβιβασμών αξίας μεγαλύτερης των εκατόν είκοσι εκατομμυρίων (120.000.000) δραχμών.
- XII. Εγκρίνει ειδικές χορηγίες υπέρ του προσωπικού για κατασκηνώσεις και επτεειακές εκδηλώσεις.
- XIII. Εγκρίνει τη δαπάνη για την ενίσχυση δραστηριοτήτων δημόσιων υπηρεσιών, Ο.Τ.Α., φυσικών ή νομικών προσώπων οι οποίες αποβλέπουν στην προώθηση των στόχων του Ε.Ο.Τ.
- XIV. Εγκρίνει τη συνομολόγηση συμφωνητικών διαιτησίας.



ΟΙ ΑΡΜΟΔΙΟΤΗΤΕΣ ΤΟΥ ΠΡΟΕΔΡΟΥ ΤΟΥ Δ.Σ ΤΟΥ Ε.Ο.Τ

Ο πρόεδρος του Δ.Σ. του Ε.Ο.Τ. έχει τις εξής αρμοδιότητες:

- I. Συγκαλεί το Συμβούλιο, διευθύνει τις συνεδριάσεις αυτού και κατευθύνει τις εργασίες του.
- II. Παρακολουθεί τις επί των αποφάσεων του Συμβουλίου εν γένει ενέργειες του Οργανισμού, ενημερούμενος προς τούτο από το Γενικό Γραμματέα.
- III. Εκπροσωπεί τον Οργανισμό στις σχέσεις αυτού μετά των συναφών οργανώσεων και ιδρυμάτων της αλλοδαπής, επικουρούμενος προς τούτο από την αρμόδια υπηρεσία.
Αν δεν υπάρχει, απουσιάζεται ή κωλύεται ο Πρόεδρος του Δ.Σ., αναπληρώνεται από τον Αντιπρόεδρο. Αν απουσιάζει ή κωλύεται ο Αντιπρόεδρος, ο Πρόεδρος αναπληρώνεται από ένα μέλος που ορίζει το Δ.Σ.

ΑΡΜΟΔΙΟΤΗΤΕΣ ΤΟΥ ΓΕΝΙΚΟΥ ΓΡΑΜΜΑΤΕΑ ΤΟΥ Ε.Ο.Τ

Ο Γενικός Γραμματέας του Ε.Ο.Τ. έχει κάθε διοικητική αρμοδιότητα, προίσταται του προσωπικού του Ε.Ο.Τ., έχει την ευθύνη για την εύρυθμη λειτουργία του και ασκεί αρμοδιότητες, όπως:

- I. Μεριμνά για την εκτέλεση του εγκριθέντος τουριστικού προγράμματος.
- II. Εισηγείται τον ετήσιο προϋπολογισμό του Οργανισμού τον οποίο υποβάλλει στο Διοικητικό Συμβούλιο προς έγκριση.
- III. Διαχειρίζεται την περιουσία και τους πόρους του Ε.Ο.Τ. και υπογράφει τα εντάλματα πληρωμής των προβλεπόμενων στον προϋπολογισμό δαπανών.
- IV. Εισηγείται προς το Δ.Σ. τα θέματα της αρμοδιότητας του Δ.Σ. και κάθε άλλο ζήτημα κατά την κρίση του και εκτελεί τις αποφάσεις του Δ.Σ.

✓

- V. Συντονίζει τους συναρμόδιους φορείς για εφαρμογή τουριστικής πολιτικής.
- VI. Εκπροσωπεί τον Ε.Ο.Τ. ενώπιον των αντισυμβαλλομένων, οποιονδήποτε τρίτων, των δικαστηρίων και κάθε αρχής.
- VII. Συγκροτεί επιτροπές για θέματα αρμοδιότητας του Ε.Ο.Τ. και εγκρίνει τις σχετικές δαπάνες εντός του εγκεκριμένου προϋπολογισμού.
- VIII. Διενεργεί τις εγκρίσεις σε συνεργασία με το Δ.Σ. του Ε.Ο.Τ., εφόσον αυτές αφορούν ποσό μέχρι εκατόν είκοσι εκατομμυρίων (120.000.000) δραχμών, καθώς και οποιανδήποτε άλλη διαχειριστική πράξη μέχρι του ίδιου ποσού, όπου δεν ορίζεται αλλιώς.
- IX. Μεταβιβάζει σε γενικούς διευθυντές και σε προισταμένους υπηρεσιών αρμοδιότητες, καθώς και το δικαίωμα υπογραφής "εντολή Γενικού Γραμματέα Ε.Ο.Τ.". με απόφαση του η οποία δημοσιεύεται στην εφημερίδα της κυβερνήσεως. Ο Γενικός Γραμματέας του Ε.Ο.Τ. μπορεί να ασκεί παράλληλως μέρος των μεταβιβαζομένων αρμοδιοτήτων, τις οποίες προσδιορίζει στην απόφαση.
- X. Αποφασίζει για την άσκηση κάθε ένδικου μέσου ή την παραίτηση από αυτό.
- XI. Παρέχει την δικαστική πληρεξουσιότητα σε δικηγόρους προσωπικού του Ε.Ο.Τ. και σε άλλους δικηγόρους για την άσκηση των ένδικων μέσων και την παραίτηση από αυτά.
Στη συνέχεια, θεωρούμε σκόπιμο να παραθέσουμε μία αποδοχή παραίτησης, ένα πρωτόκολλο ορκοδοσίας και διορισμού του Γενικού Γραμματέα του Ε.Ο.Τ.

ΥΠΟΥΡΓΕΙΟ ΑΝΑΠΤΥΞΗΣ

Με την Τ.1|2-2-96 απόφαση της Υπουργού Ανάπτυξης, που εκδόθηκε σύμφωνα με τις κείμενες διατάξεις, έγινε αποδεκτή η από 19-1-96 υποβληθείσα παραίτηση του Γενικού Γραμματέα Ε.Ο.Τ. Απόστολου Κοσώνα του Νικολάου.

Με την Τ.2|2-2-96 απόφαση της Υπουργού Ανάπτυξης, που εκδόθηκε σύμφωνα με τις κείμενες διατάξεις, διορίζεται και τοποθετείται ο Βασίλειος Κουρτέσης του Αρτέμιου στη θέση του Γενικού Γραμματέα του ΕΛΛΗΝΙΚΟΥ ΟΡΓΑΝΙΣΜΟΥ ΤΟΥΡΙΣΜΟΥ από 5 Φεβρουαρίου 1996.

Η ΥΠΟΥΡΓΟΣ

ΒΑΣΩ ΠΑΠΑΝΔΡΕΟΥ

ΕΛΛΗΝΙΚΗ ΔΗΜΟΚΡΑΤΙΑ
ΥΠΟΥΡΓΕΙΟ ΑΝΑΠΤΥΞΗΣ
ΔΙΕΥΘΥΝΣΗ ΔΙΟΙΚΗΤΙΚΟΥ

Αθήνα 19-7-1997
Αριθ. πρωτ.: 1173

Ταχ. Δ/ση : Αμερικής 2,
10564 Αθήνα

ΠΡΟΣ : ΩΣ ΠΙΝΑΚΑΣ ΔΙΑΝΟΜΗΣ

Πληροφορίες:
Τηλέφωνο : 33.13.693

ΘΕΜΑ : Αποδοχή παραίτησης Γενικού Γραμματέα του Ελληνικού
Οργανισμού Τουρισμού

Α Π Ο Φ Α Σ Η
Η ΥΠΟΥΡΓΟΣ ΑΝΑΠΤΥΞΗΣ

Ε. Ο. Τ.	
011721	21.03.97
ΤΗΛ. 3223111	ΧΡ.

1A

Έχοντας υπόψη :

1. Τις διατάξεις του Ν.1565/1950 «περί συστάσεως Ελληνικού Οργανισμού Τουρισμού» όπως ισχύει σήμερα.
2. Τις διατάξεις του Ν. 2160/93 (ΦΕΚ 118/Α/93) «Ρυθμίσεις για τον τουρισμό και άλλες διατάξεις»
3. Τις διατάξεις του Π.Δ. 27/1-2-96 (ΦΕΚ 19/Α/96) «Συγχώνευση των Υπουργείων Τουρισμού, Βιομηχανίας Ενέργειας και Τεχνολογίας και Εμπορίου στο Υπουργείο Ανάπτυξης».
4. Το Π.Δ. 377/96 (ΦΕΚ 244/Α/96) «Διορισμός Υπουργών, Αναπληρωτή Υπουργού και Υφυπουργών».
5. Την με αριθ. Τ/2/2-1996 Απόφαση της Υπουργού Ανάπτυξης, με την οποία διορίστηκε Γενικός Γραμματέας του ΕΟΤ ο κ. Βασίλειος Κουρτέσης.
6. Την από 19-3-1997 υποβληθείσα παραίτηση του Γενικού Γραμματέα του ΕΟΤ κ. Βασιλείου Κουρτέση .

Α Π Ο Φ Α Σ Ι Ζ Ο Υ Μ Ε

1. Αποδεχόμαστε σήμερα την από 19-3-1997 υποβληθείσα παραίτηση του Γενικού Γραμματέα του ΕΟΤ κ. Βασιλείου Κουρτέση του Αρτεμίου.
2. Η Απόφαση αυτή να δημοσιευθεί στην Εφημερίδα της Κυβερνήσεως.

Η ΥΠΟΥΡΓΟΣ ΑΝΑΠΤΥΞΗΣ

ΒΑΣΩ ΠΑΠΑΝΔΡΕΟΥ

ΠΙΝΑΚΑΣ ΔΙΑΝΟΜΗΣ

Αποδέκτες

1. Εθνικό Τυπογραφείο
(για δημοσίευση)
2. Αναφερόμενο στην Απόφαση
3. Ε.Ο.Τ.

Κοινοποίηση

1. Γραφείο Υπουργού
- ##### Εσωτερική Διανομή
1. Δ/ση Διοικητικού

Ακριβές αντίγραφο
Από το τμήμα Γραμματείας

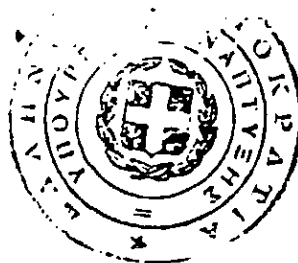

ΠΡΩΤΟΚΟΛΛΟ ΟΡΚΟΔΟΣΙΑΣ



Στην Αθήνα σήμερα την 7.2.1996 του έτους χίλια εννιακόσια εννεήντα έξι (1996) ενώπιον εμού της Υπουργού Ανάπτυξης προσήλθε ο Βασίλειος Κουρτέσης που διορίστηκε ως Γενικός Γραμματέας του ΕΟΤ με την αριθμ. πρωτ. Τ- /2 2.2.96 απόφαση Υπουργού Ανάπτυξης που δημοσιεύθηκε στο ΦΕΚ /τνηδδ/ και έδωσε το νόμιμο όρκο.

<<ΟΡΚΙΖΟΜΑΙ ΝΑ ΦΥΛΑΤΤΩ ΠΙΣΤΗ ΣΤΗΝ ΠΑΤΡΙΔΑ ΥΠΑΚΟΗ ΣΤΟ ΣΥΝΤΑΓΜΑ ΚΑΙ ΤΟΥΣ ΝΟΜΟΥΣ ΤΟΥ ΚΡΑΤΟΥΣ ΚΑΙ ΝΑ ΔΙΑΧΕΙΡΙΖΟΜΑΙ ΤΙΜΙΑ ΚΑΙ ΕΥΣΥΝΕΙΔΗΤΑ ΤΗΝ ΑΝΑΤΕΘΕΙΣΑ ΣΕ ΕΜΕΝΑ ΔΗΜΟΣΙΑ ΥΠΗΡΕΣΙΑ>>

Ο ΟΡΚΙΣΘΕΙΣ

ΒΑΣΙΛΕΙΟΣ ΚΟΥΡΤΕΣΗΣ

Η ΥΠΟΥΡΓΟΣ ΑΝΑΠΤΥΞΗΣ

ΒΑΣΩ ΠΑΠΑΝΔΡΕΟΥ



ΕΛΛΗΝΙΚΗ ΔΗΜΟΚΡΑΤΙΑ
ΥΠΟΥΡΓΕΙΟ ΑΝΑΠΤΥΞΗΣ
ΔΙΕΥΘΥΝΣΗ ΔΙΟΙΚΗΤΙΚΟΥ

Αθήνα 20-3-1997
Αριθ. πρωτ.: 1174

Ταχ. Δ/ση : Αμερικής 2
10564 Αθήνα

ΠΡΟΣ : ΩΣ ΠΙΝΑΚΑΣ ΔΙΑΝΟΜΗΣ

Πληροφορίες:
Τηλέφωνο : 33.13.693

ΘΕΜΑ : Διορισμός Γενικού Γραμματέα του Ελληνικού
Οργανισμού Τουρισμού

Ε.Ο.Τ.	
011722	21.03.97
ΤΗΛ. 3223111	ΧΡ.

1A

Α Π Ο Φ Α Σ Η
Η ΥΠΟΥΡΓΟΣ ΑΝΑΠΤΥΞΗΣ

Έχοντας υπόψη :

1. Τις διατάξεις του Ν.1565/1950 «περί συστάσεως Ελληνικού Οργανισμού Τουρισμού» όπως ισχύει σήμερα.
2. Τις διατάξεις του Ν. 2160/93 (ΦΕΚ 118/Α/93) «Ρυθμίσεις για τον τουρισμό και άλλες διατάξεις»
3. Τις διατάξεις του Π.Δ. 27/1-2-96 (ΦΕΚ 19/Α/96) «Συγχώνευση των Υπουργείων Τουρισμού, Βιομηχανίας Ενέργειας και Τεχνολογίας και Εμπορίου στο Υπουργείο Ανάπτυξης».
4. Το Π.Δ. 377/96 (ΦΕΚ 244/Α/96) «Διορισμός Υπουργών, Αναπληρωτή Υπουργού και Υφυπουργών».
5. Την με αριθ. Τ/ 1173/19-3-97 απόφασή μας , περί αποδοχής παραίτησης του κ. Βασιλείου Κουρτέση από τη θέση του Γενικού Γραμματέα του Ελληνικού Οργανισμού Τουρισμού.

Α Π Ο Φ Α Σ Ι Ζ Ο Υ Μ Ε

1. Διορίζουμε τον κ. Νικόλαο - Βασίλειο Σκουλά του Εμμανουήλ στην θέση του Γενικού Γραμματέα του Ελληνικού Οργανισμού Τουρισμού από 20 Μαρτίου 1997.
2. Η Απόφαση αυτή να δημοσιευθεί στην Εφημερίδα της Κυβερνήσεως.

Η ΥΠΟΥΡΓΟΣ ΑΝΑΠΤΥΞΗΣ

ΒΑΣΩ ΠΑΠΑΝΔΡΕΟΥ

ΠΙΝΑΚΑΣ ΔΙΑΝΟΜΗΣ

Αποδέκτες

1. Εθνικό Τυπογραφείο
(για δημοσίευση)
2. Αναφερόμενο στην Απόφαση
3. Ε.Ο.Τ.

Κοινοποίηση

1. Γραφείο Υπουργού
- Εσωτερική Διανομή**
1. Δ/ση Διοικητικού

Ακριβές αντίγραφο
Από το τμήμα Γραμματείας



Γ Ε Ν Ι Κ Α

Πρόεδρος του Δ.Σ. καθώς και Γενικός Γραμματέας του Ε.Ο.Τ. διορίζονται πρόσωπα αναγνωρισμένου κύρους που διαθέτουν διοικητική πείρα.

Ο Γενικός Γραμματέας του Ε.Ο.Τ. έχει το βαθμό και τις αποδοχές γενικού γραμματέα υπουργείου και κατά τη διάρκεια της θητείας του δεν μπορεί να ασκεί ιδιωτική επιχείρηση ή άλλο ελεύθερο επάγγελμα.

Ο πρόεδρος, ο Γενικός Γραμματέας και τα μέλη του Δ.Σ. διαρκούσαν την θητεία τους μπορεί να απολύονται μόνο σε περίπτωση σοβαρής παράβασης ή αμέλειας περί την εκτέλεση των καθηκόντων τους. Λόγω άμεσης απόλυσης συνιστά και η μη έγκαιρη δημοσίευση του ισολογισμού.

Ο Ε.Ο.Τ. μπορεί να αγοράσει ή να κατασκευάσει οικήματα στην ημηδαπή ή αλλοδαπή για τη στέγαση των υπηρεσιών του.

Ο Ε.Ο.Τ. έχει και όλα τα δικονομικά προνόμια του Δημοσίου, καθώς και εκείνα της εκτελέσεως, σαν να ήταν το ίδιο Δημόσιο.

Στην έδρα κάθε νομού συνιστάται Επιτροπή Τουριστικής Προβολής, σκοπός της οποίας είναι ο καταρτισμός προγραμμάτων τουριστικής προβολής της περιοχής στο εσωτερικό και στο εξωτερικό, καθώς και η εκτέλεση τους, ύστερα από έγκριση του Ε.Ο.Τ. Η Επιτροπή Τουριστικής Προβολής συνιστάται με απόφαση του νομάρχη, είναι επταμελής και αποτελείται από εκπροσώπους της Δημόσιας Διοίκησης, των Ο.Τ.Α. και των τουριστικών παραγωγικών πράξεων.

Τα προγράμματα τουριστικής προβολής, χρηματοδοτούνται μέχρι ποσοστού 50% από τον Ε.Ο.Τ. και κατά το υπόλοιπο από υποχρεωτικές εισφορές των Ο.Τ.Α. και όλων των παραγωγικών τάξεων της περιοχής του νόμου, που καθορίζονται κάθε χρόνο με απόφαση του οικείου νομάρχη, ανάλογα με τις αιτήσεις ανάγκης χρηματοδότησης των περιφερειακών προγραμμάτων προβολής και πάντως μέσα στα όρια προϋπολογισμού της δαπάνης των προγραμμάτων που εγκρίνει ο Ε.Ο.Τ.

ΟΡΓΑΝΟΓΡΑΜΜΑ ΤΟΥ ΕΛΛΗΝΙΚΟΥ
ΟΡΓΑΝΙΣΜΟΥ ΤΟΥΡΙΣΜΟΥ

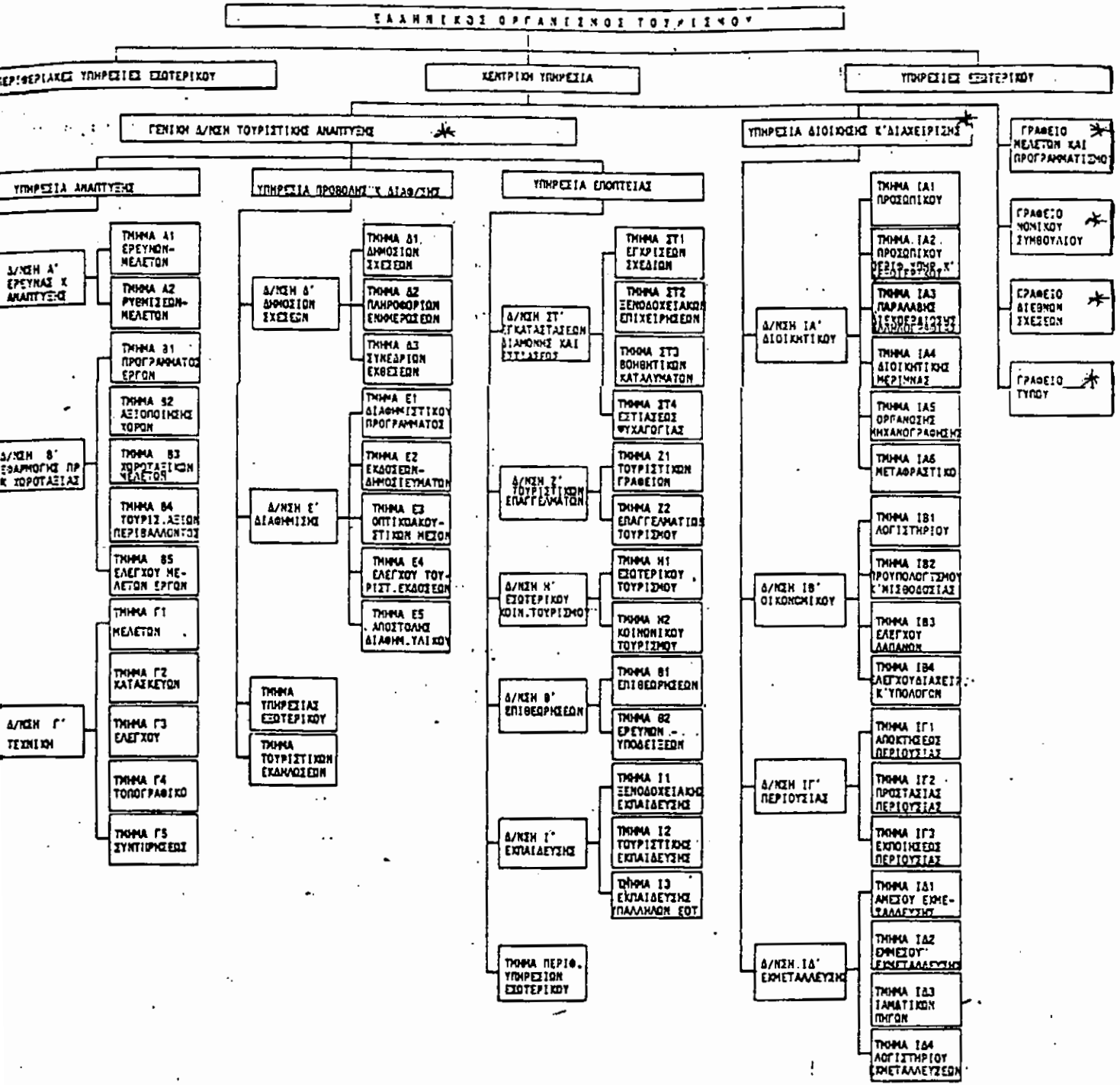

ΠΕΡΙΦΕΡΕΙΑΚΕΣ ΥΠΗΡΕΣΙΕΣ ΕΣΩΤΕΡΙΚΟΥ ΤΟΥ Ε.Ο.Τ

Ο ΕΛΛΗΝΙΚΟΣ ΟΡΓΑΝΙΣΜΟΣ ΤΟΥΡΙΣΜΟΥ παρέχει τριών ειδών υπηρεσίες: Η πρώτη είναι, οι ΠΕΡΙΦΕΡΕΙΑΚΕΣ ΥΠΗΡΕΣΙΕΣ ΕΣΩΤΕΡΙΚΟΥ που διακρίνονται σε ΔΙΕΥΘΥΝΣΕΙΣ ΤΟΥΡΙΣΜΟΥ, ΓΡΑΦΕΙΑ ΤΟΥΡΙΣΜΟΥ και ΓΡΑΦΕΙΑ ΠΛΗΡΟΦΟΡΙΩΝ.

1. Οι ΔΙΕΥΘΥΝΣΕΙΣ ΤΟΥΡΙΣΜΟΥ είναι οι εξής:
Μακεδονίας & Θράκης με έδρα την Θεσ/νίκη.
Ηπείρου – Κέρκυρας με έδρα την Κέρκυρα.
Θεσσαλίας με έδρα τον Βόλο.
Ανατολικής Στερεάς Ελλάδας & Νήσων με έδρα τον Πειραιά.
Πελονήσου & Δυτικής Στερεάς Ελλάδας με έδρα την Πάτρα.
Κρήτης με έδρα το Ηράκλειο.
Δωδεκανήσου με έδρα την Ρόδο.
2. Τα ΓΡΑΦΕΙΑ ΤΟΥΡΙΣΜΟΥ που ανάγονται σε θέματα όπως: η επίβλεψη εφαρμογής της τουριστικής νομοθεσίας και πολιτικής εν γένει καθώς και η παρακολούθηση και εποπτεία της προόδου των εκτελουμένων στην περιφέρεια τουριστικών έργων και εγκαταστάσεων, της λειτουργίας των δ'αυτεπιστασίας λειτουργουσών εγκαταστάσεων και εκμεταλλεύσεων του Ε.Ο.Τ., και κάθε άλλου περιουσιακού στοιχείου και ενόμου συμφέροντος του Οργανισμού.
3. Τα ΓΡΑΦΕΙΑ ΠΛΗΡΟΦΟΡΙΩΝ έχουν σαν αρμοδιότητα την παροχή πληροφοριών και την ενημέρωση του κοινού και των τουριστών για κάθε είδους τουριστική εξυπηρέτηση.

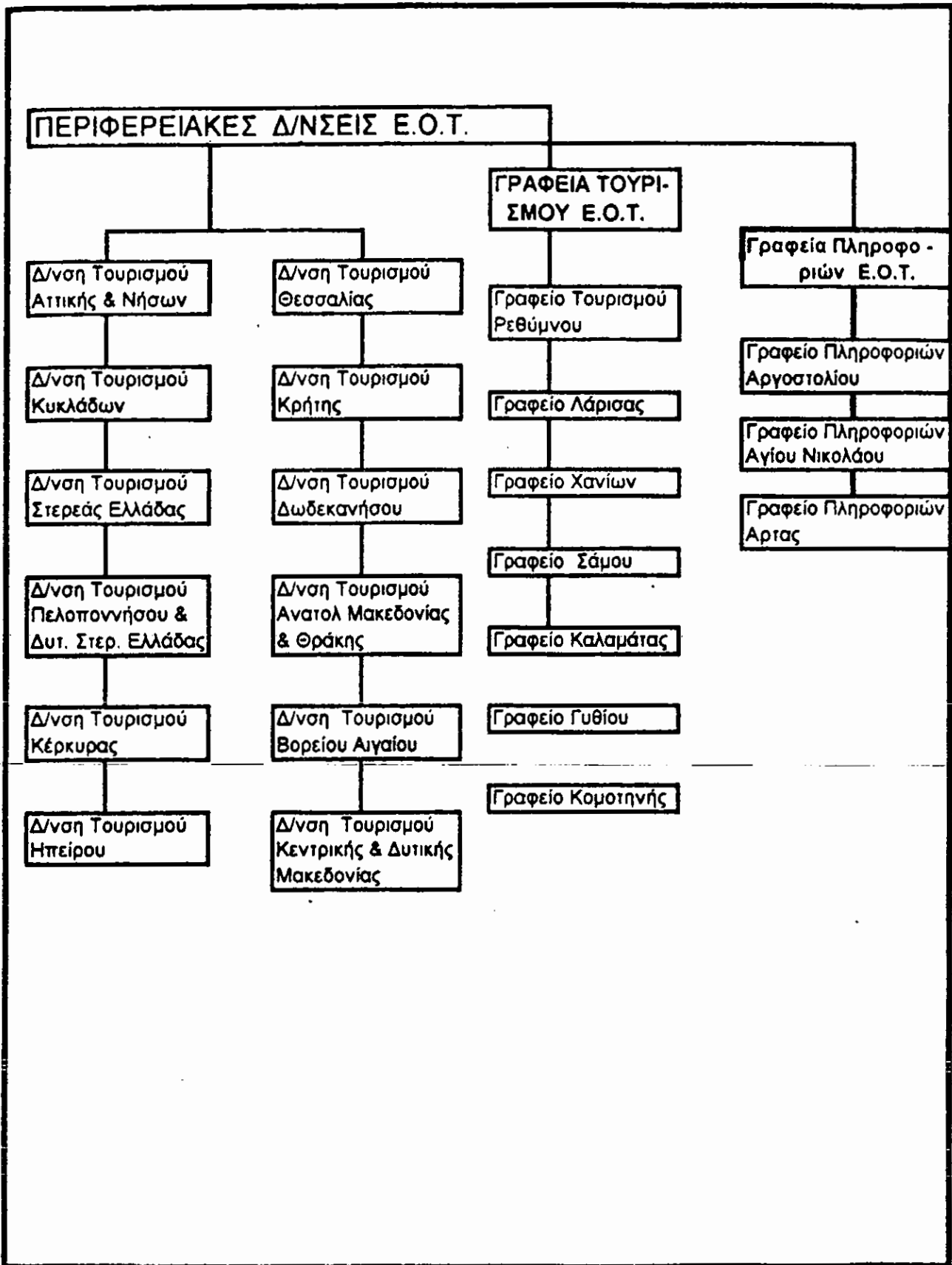

ΚΕΝΤΡΙΚΗ ΥΠΗΡΕΣΙΑ ΤΟΥ Ε.Ο.Τ

Η Δεύτερη υπηρεσία που παρέχει ο Ε.Ο.Τ. είναι η ΚΕΝΤΡΙΚΗ ΥΠΗΡΕΣΙΑ η οποία κατανέμεται:

- Στην ΓΕΝΙΚΗ ΔΙΕΥΘΥΝΣΗ ΤΟΥΡΙΣΤΙΚΗΣ ΑΝΑΠΤΥΞΗΣ,
- Στην ΥΠΗΡΕΣΙΑ ΔΙΟΙΚΗΣΗΣ ΚΑΙ ΔΙΑΧΕΙΡΗΣΗΣ,
- Στο ΓΡΑΦΕΙΟ ΜΕΛΕΤΩΝ ΚΑΙ ΠΡΟΓΡΑΜΜΑΤΙΣΜΟΥ,
- Στο ΓΡΑΦΕΙΟ ΝΟΜΙΚΟΥ ΣΥΜΒΟΥΛΙΟΥ,
- Στο ΓΡΑΦΕΙΟ ΔΙΕΘΝΩΝ ΣΧΕΣΕΩΝ και
- Στο ΓΡΑΦΕΙΟΥ ΤΥΠΟΥ.

Την ΓΕΝΙΚΗ ΔΙΕΥΘΥΝΣΗ ΤΟΥΡΙΣΤΙΚΗΣ ΑΝΑΠΤΥΞΗΣ απαρτίζουν:

1. Η ΥΠΗΡΕΣΙΑ ΑΝΑΠΤΥΞΗΣ που με την σειρά της συγκροτείται από:

I. Την ΔΙΕΥΘΥΝΣΗ ΕΡΕΥΝΑΣ ΚΑΙ ΑΝΑΠΤΥΞΗΣ, η οποία έχει σαν μέλημα της την διεξαγωγή ερευνών και μελετών για την διαπίστωση της αποτελεσματικότητας της δράσεως του Ε.Ο.Τ., της ποιότητας και της ανταγωνιστικότητας των παρεχόμενων τουριστικών υπηρεσιών, καθώς και για την αναζήτηση και επισήμανση νέων δυνατοτήτων τουριστικής ανάπτυξης. Επίσης αναλαμβάνει την εισήγηση ρυθμίσεων, ανεγερόμενων σε όλα τα θέματα τουριστικής ανάπτυξης και πολιτικής

II. Την ΔΙΕΥΘΥΝΣΗ ΕΦΑΡΜΟΓΗΣ ΠΡΟΓΡΑΜΜΑΤΩΝ ΚΑΙ ΧΩΡΟΤΑΞΙΑΣ που έχει σαν αρμοδιότητες: την κατάρτιση λεπτομερών προγραμμάτων των αναπτυξιακών κ.λ.π. έργων του Ε.Ο.Τ.

- ◆ Την εκπόνηση ειδικών προγραμμάτων αξιοποίησης χώρων.
- ◆ Την σύνταξη χωροταξικών σχεδίων που εκφράζουν την τουριστική πολιτική.
- ◆ Την προστασία και εποπτεία των τουριστικών, φυσικών, πολιτιστικών και ειδικών αξιών.
- ◆ Τον έλεγχο των μελετών των πάσης φύσης τουριστικών έργων και εγκαταστάσεων.

III. Την ΤΕΧΝΙΚΗ ΔΙΕΥΘΥΝΣΗ της οποίας η αρμοδιότητα ανάγεται:



- ◆ Στον λογιστικό έλεγχο, τεχνικό έλεγχο και νόμιμη διαδικασία παραλαβής των πάσης φύσεως έργων του Ε.Ο.Τ.
- ◆ Στην εκτέλεση και τον έλεγχο των πάσης φύσεως τοπογραφικών και κτηματολογικών εργασιών του Ε.Ο.Τ.
- ◆ Στη σύνταξη μελετών, προγραμμάτων και προϋπολογισμών συντηρήσεως, βελτίωσης και ανακαίνησης των τουριστικών εγκαταστάσεων του Ε.Ο.Τ.
- ◆ Στην τεχνική μελέτη και αρχιτεκτονική παρακολούθηση των εκτελούμενων υπό τον Ε.Ο.Τ. έργων, καθώς και την κατασκευή, επίβλεψη και παρακολούθηση αυτών.

1. Η ΥΠΗΡΕΣΙΑ ΠΡΟΒΟΛΗΣ ΚΑΙ ΔΙΑΦΗΜΙΣΗΣ η οποία συγκροτείται από τα παρακάτω τμήματα:
 - I. Την ΔΙΕΥΘΥΝΣΗ ΔΗΜΟΣΙΩΝ ΣΧΕΣΕΩΝ που αναφέρεται στην παρακολούθηση εφαρμογής των προγραμμάτων δημοσίων σχέσεων, στην συγκέντρωση, ταξινόμηση και ενημέρωση των τουριστικών πληροφοριών, καθώς και την μέριμνα οργάνωσης και συμμετοχής σε συνέδρια και εκθέσεις που αφορούν τον Ελληνικό Τουρισμό.
 - II. Την ΔΙΕΥΘΥΝΣΗ ΔΙΑΦΗΜΙΣΗΣ της οποίας οι αρμοδιότητες αναφέρονται σε θέματα όπως:
 - ◆ Καταρτισμός, συντονισμός, μελέτη λεπτομερών διαφημιστικών προγραμμάτων.
 - ◆ Επιμέλεια παραγωγής των εκδόσεων και μελέτη διαφημιστικών τουριστικών εκδόσεων.
 - ◆ Οργάνωση και τήρηση αρχείου οπτικοακουστικού μέσων.
 - ◆ Έλεγχος και έγκριση των διαφημιστικών εντύπων.
 - ◆ Τήρηση του πάσης φύσεως διαφημιστικού υλικού, συσκευασία και αποστολή του.
 - III. Το ΤΜΗΜΑ ΥΠΗΡΕΣΙΑΣ ΕΞΩΤΕΡΙΚΟΥ που ανάγεται στην παρακολούθηση, τον συντονισμό και την επίλυση όλων των θεμάτων που αφορούν τη σωστή λειτουργία των υπηρεσιών εξωτερικού.
 - IV. Το ΤΜΗΜΑ ΤΟΥΡΙΣΤΙΚΩΝ ΕΚΔΗΛΩΣΕΩΝ είναι αρμόδιο για την κατάρτιση λεπτομερών προγραμμάτων για τουριστικές και καλλιτεχνικές εκδηλώσεις.

1. Η ΥΠΗΡΕΣΙΑ ΕΠΟΠΤΕΙΑΣ η οποία συγκροτείται από:
 - I. Την ΔΙΕΥΘΥΝΣΗ ΕΓΚΑΤΑΣΤΑΣΕΩΝ ΔΙΑΜΟΝΗΣ ΚΑΙ ΕΣΤΙΑΣΕΩΣ που ανάγεται στην έγκριση καταλληλότητας γηπέδων και σχεδίων ανεγέρσεως των παντός είδους τουριστικών εγκαταστάσεων στην εισήγηση για την λήψη των αναγκαίων μέτρων για τη βελτίωση των όρων λειτουργίας των ξενοδοχειακών επιχειρήσεων, βοηθητικών καταλυμμάτων, καθώς και των εγκαταστάσεων ψυχαγωγίας.
 - II. Την ΔΙΕΥΘΥΝΣΗ ΤΟΥΡΙΣΤΙΚΩΝ ΕΠΑΓΓΕΛΜΑΤΩΝ με αρμοδιότητες όσον αφορά την χορήγηση αδειών λειτουργίας, την άσκηση εποπτείας και τον έλεγχο στα Τουριστικά Γραφεία και επιχειρήσεων μέσων διακίνησης, αλλά και χορήγηση των αδειών ασκήσεως του επαγγέλματος του Ξεναγού ή Διερμηνέα.
 - III. Την ΔΙΕΥΘΥΝΣΗ ΕΣΩΤΕΡΙΚΟΥ ΚΟΙΝ. ΤΟΥΡΙΣΜΟΥ με αρμοδιότητες την δημιουργία των απαραίτητων προϋποθέσεων ενισχύσεων του εσωτερικού και κοινωνικού τουρισμού.
 - IV. Την ΔΙΕΥΘΥΝΣΗ ΕΠΙΘΕΩΡΗΣΕΩΝ με αρμοδιότητες την διενέργεια των προγραμματιζόμενων ή μη επιθεωρήσεων και ελέγχων των τουριστικών επιχειρήσεων και εγκαταστάσεων που λειτουργούν στη χώρα, καθώς και συγκέντρωση κατάταξη παραπόνων και υποδείξεων της ημεδαπής και αλλοδαπής τουριστικής πελατείας.
 - V. Την ΔΙΕΥΘΥΝΣΗ ΕΚΠΑΙΔΕΥΣΗΣ με αρμοδιότητα την μέριμνα ιδρύσεων και λειτουργίας Σχολών Ξενοδοχειακής Εκπαίδευσης, Σχολών Τουριστικής Εκπαίδευσης και την δημιουργία και επιμόρφωση ειδικευμένου προσωπικού για την στελέχωση αυτών των σχολών αλλά και του Ε.Ο.Τ.
 - VI. Το ΤΜΗΜΑ ΠΕΡΙΦΕΡΕΙΑΚΩΝ ΥΠΗΡΕΣΙΩΝ ΕΣΩΤΕΡΙΚΟΥ με μέριμνα την επίλυση παρακολούθηση και συντονισμό όλων των θεμάτων που αφορούν την σωστή λειτουργία των Υπηρεσιών Εσωτερικού.



Την ΥΠΗΡΕΣΙΑ ΔΙΟΙΚΗΣΗΣ ΚΑΙ ΔΙΑΧΕΙΡΗΣΗΣ απαρτίζουν:

1. Η ΔΙΕΥΘΥΝΣΗ ΔΙΟΙΚΗΤΙΚΟΥ που έχει σαν αρμοδιότητες:
 - ◆ Τις ενέργειες διαδικασιών σε θέματα επιλογής διορισμού ή προσλήψεων του προσωπικού, περιφερειακών υπηρεσιών Εσωτερικού και Εξωτερικού.
 - ◆ Την παραλαβή και διεκπεραίωση της πάσης φύσεως αλληλογραφίας του Οργανισμού.
 - ◆ Την μέριμνα προμήθειας, συντήρησης, ασφάλισης και προστασίας του πάσης φύσεως εξοπλισμού, υλικών κ.λ.π. για τις λειτουργικές ανάγκες του Ε.Ο.Τ.
 - ◆ Την σύνταξη και οργάνωση του μηχανογραφικού έργου.
 - ◆ Την μετάφραση της αλληλογραφίας, νομικών και τεχνικών κειμένων.
2. Η ΔΙΕΥΘΥΝΣΗ ΟΙΚΟΝΟΜΙΚΟΥ που περιλαμβάνει:
 - ◆ Την Διεξαγωγή πάσης λογιστικής εργασίας της Οικονομικής Διαχείρισης του Οργανισμού.
 - ◆ Την σύνταξη του ετήσιου προϋπολογισμού εσόδων – εξόδων, καθώς και την εκκαθάριση της μισθοδοσίας του Προσωπικού του Οργανισμού.
 - ◆ Τον έλεγχο των δαπανών και παρακολούθηση της τήρησης των νομίμων διαδικασιών διαχείρισης χρημάτων.
3. Η ΔΙΕΥΘΥΝΣΗ ΠΕΡΙΟΥΣΙΑΣ που αναλαμβάνει:
 - ◆ Την μέριμνα αποκτήσεως της περιουσίας, των αναγκαίων ακινήτων στον Οργανισμό και ανακύρρηση δημοσίων κτημάτων ως τουριστικών, καθώς και την διαφύλαξη της περιουσίας αυτής μέσω κατάρτησης κτηματολογίου.
 - ◆ Την πώληση, δωρεάν παραχώρησης, εκχώρησης και ανταλλαγής, ακινήτων και κινητών.
4. Η ΔΙΕΥΘΥΝΣΗ ΕΚΜΕΤΑΛΛΕΥΣΗΣ με αρμοδιότητες:
 - ◆ Την οργάνωση, διοίκηση και λειτουργία των δι'αυτεπιστασίας λειτουργώντων εκμεταλλεύσεων του Τουρισμού.
 - ◆ Την παραχώρηση ή εκμίσθωση της εκμετάλλευσης τουριστικών εγκαταστάσεων ή άλλων περιουσιακών στοιχείων.
 - ◆ Την οργάνωση, διοίκηση και λειτουργία των εγκαταστάσεων των ιαματικών πηγών και λουτροπόλεων.
 - ◆

✓

- ♦ Την εποπτεία της σωστής τήρησης των οικονομικών στοιχείων των Μονάδων εκμετάλλευσης καθώς και την σύνταξη προϋπολογισμού και απολογισμού αυτών.

Σε αυτό το σημείο θεωρούμε σκόπιμο να παραθέσουμε το οργανόγραμμα με τις μονάδες αυτεπιστασίας του Ε.Ο.Τ

ΜΟΝΑΔΕΣ ΑΥΤΕΠΙΣΤΑΣΙΑΣ Ε.Ο.Τ.

ΚΑΜΠΙΝΓΚ ΚΥΛΛΗΝΗΣ	ΞΕΝΙΑ ΕΠΙΔΑΥΡΟΥ	ΑΚΤΗ ΑΛΙΜΟΥ
ΚΑΜΠΙΝΓΚ ΚΑΜΜ.ΒΟΥΡΛΩΝ	ΞΕΝΙΑ ΗΓΟΥΜΕΝΙΤΣΑΣ	ΑΚΤΗ Α' ΑΛΙΠ. ΒΟΥΛΑΣ
ΚΑΜΠΙΝΓΚ ΟΛΥΜΠΟΥ	ΞΕΝΙΑ ΠΤΕΑΣ	ΑΚΤΗ Β' ΑΛΙΠ. ΒΟΥΛΑΣ
ΚΑΜΠΙΝΓΚ Α' ΑΛΙΠ. ΒΟΥΛΑΣ	ΞΕΝΙΑ ΚΑΣΤΑΝΙΑΣ	ΑΚΤΗ ΒΟΥΛΙΑΓΜΕΝΗΣ
ΚΑΜΠΙΝΓΚ ΠΡΙΝΟΥ ΘΑΣΟΥ	ΞΕΝΙΑ ΚΥΛΛΗΝΗΣ	ΑΚΤΗ ΒΑΡΚΙΖΑΣ
ΜΑΡΙΝΑ ΑΛΙΜΟΥ	ΞΕΝΙΑ ΛΑΡΙΣΑΣ	ΑΚΤΗ ΖΑΚΥΝΘΟΥ
ΜΑΡΙΝΑ ΒΟΥΛΙΑΓΜΕΝΗΣ	ΞΕΝΙΑ ΛΕΥΚΑΔΑΣ	ΑΚΤΗ ΤΖΑΜΑΚΙΑ ΜΥΤΙΝΗΣ
ΜΑΡΙΝΑ ΓΟΥΒΙΩΝ	ΞΕΝΙΑ ΘΑΣΟΥ	ΑΚΤΗ ΚΑΜΠΙΝΓΚ ΑΣΠΡΙΛΤΑ
ΜΑΡΙΝΑ ΖΕΑΣ	ΞΕΝΙΑ ΗΡΑΚΛΕΙΟΥ	ΑΚΤΗ ΚΑΜΠΙΝΓΚ ΕΠΑΝΟΜΗΣ
ΜΑΡΙΝΑ ΘΕΣ/ΝΙΚΗΣ	ΞΕΝΙΑ ΑΜΦΙΤΡΥΩΝ ΝΑΥΠΛΙΟΥ	ΑΚΤΗ ΚΑΜΠΙΝΓΚ ΘΕΡΜΑΪΚΟΥ
ΜΑΡΙΝΑ ΦΛΟΙΣΒΟΥ	ΞΕΝΙΑ ΑΡΧ. ΟΛΥΜΠΙΑΣ	ΑΚΤΗ ΚΑΜΠΙΝΓΚ ΚΑΒΑΛΑΣ
ΜΑΡΙΝΑ ΑΓ. ΝΙΚΟΛΑΟΥ ΚΡΗΤΗΣ	ΞΕΝΙΑ ΝΑΥΠΑΚΤΟΥ	ΑΚΤΗ ΚΑΜΠΙΝΓΚ ΠΑΤΡΩΝ
ΚΑΖΙΝΟ ΠΑΡΝΗΘΑΣ	ΞΕΝΙΑ ΤΣΑΓΚΑΡΑΔΑΣ	ΑΚΤΗ ΚΑΜΠΙΝΓΚ ΦΑΝΑΡΙ
ΚΑΖΙΝΟ ΑΧΙΛΛΕΙΟ ΚΕΡΚΥΡΑΣ	ΞΕΝΙΑ ΠΟΡΤΑΡΙΑΣ	ΚΑΜΠΙΝΓΚ ΚΑΛΑΝΔΡΑΣ
ΚΑΖΙΝΟ ΡΟΔΟΥ	ΞΕΝΙΑ ΠΑΛΟΥΡΙΟΥ	ΚΑΜΠΙΝΓΚ ΚΡΥΟΠΗΓΗΣ
ΣΠΗΛΑΙΑ ΔΙΡΟΥ	ΞΕΝΙΑ ΟΥΡΑΝΟΥΠΟΛΗΣ	ΙΑΜΑΤΙΚΕΣ ΠΗΓΕΣ ΑΙΔΗΨΟΥ
ΣΠΗΛΑΙΑ ΠΕΤΡΑΛΩΝΩΝ	ΞΕΝΙΑ ΞΑΝΘΗΣ	ΙΑΜΑΤΙΚΕΣ ΠΗΓΕΣ ΘΕΡΜΟΠΥΛΩΝ
ΣΙΔ/ΜΟΣ ΛΥΚΑΒΗΤΤΟΥ	ΞΕΝΙΑ ΧΑΝΙΩΝ	ΙΑΜΑΤΙΚΕΣ ΠΗΓΕΣ ΕΛΕΥΘΕΡΩΝ
ΧΙΩΝ. ΚΕΝΤΡΟ ΠΑΡΝΑΣΣΟΥ	ΠΑΡ. ΟΙΚ. ΟΙΑΣ ΣΑΝΤΟΡΙΝΗΣ	ΙΑΜΑΤΙΚΕΣ ΠΗΓΕΣ ΚΑΙΑΦΑ
ΣΥΝΤΗΡΗΣΗΣ & ΚΑΤΑΣΚΕΥΩΝ	ΠΑΡΑΔΟΣΙΑΚΑ ΠΗΛΙΟΥ	ΙΑΜΑΤΙΚΕΣ ΠΗΓΕΣ ΚΥΘΝΟΥ
ΜΕΘ. ΣΤΑΘΜΟΣ ΠΡΟΜΑΧΩΝΑ	ΠΑΡ.ΟΙΚ.ΠΑΠΙΓΚΟ ΙΩΑΝΝΙΝΩΝ	ΙΑΜΑΤΙΚΕΣ ΠΗΓΕΣ ΝΙΓΡΙΤΑΣ
ΞΕΝΙΑ ΑΚΡΟΝ/ΛΙΑΣ	ΠΑΡ. ΟΙΚ. ΒΑΘΕΙΑΣ	ΙΑΜΑΤΙΚΕΣ ΠΗΓΕΣ ΛΟΥΤΡΑΚΙΟΥ
ΞΕΝΙΑ ΑΡΤΑΣ	ΠΑΡ. ΟΙΚ. ΜΟΝΕΜΒΑΣΙΑΣ	ΙΑΜΑΤΙΚΕΣ ΠΗΓΕΣ ΜΕΘΑΝΩΝ
ΞΕΝΙΑ ΑΦΑΝΤΟΥ ΡΟΔΟΥ	ΠΑΡ.ΟΙΚ.ΠΥΡΓΟΥ ΚΑΠΕΤΑΝΑΚΟΥ	ΙΑΜΑΤΙΚΕΣ ΠΗΓΕΣ ΠΛΑΤΥΣΤΟΜΟΥ
ΞΕΝΙΑ ΒΥΤΙΝΑΣ	ΠΑΡ.ΟΙΚ.ΠΥΡΓΟΥ ΤΖΑΝΝΕΤΑΚΗ	ΙΑΜΑΤΙΚΕΣ ΠΗΓΕΣ ΥΠΑΤΗΣ

ΤΟ ΓΡΑΦΕΙΟ ΜΕΛΕΤΩΝ ΚΑΙ ΠΡΟΓΡΑΜΜΑΤΙΣΜΟΥ

Το γραφείο μελετών και προγραμματισμού αποτελεί συμβουλευτικό επιτελικό όργανο στην Διοίκηση του Ε.Ο.Τ. Συγκροτείται από 5 έως 7 πρόσωπα που έχουν ειδικά προσόντα και σχετική εμπειρία. Αποτελείται από υπαλλήλους του Ε.Ο.Τ. και άλλων υπηρεσιών που έχουν αποσπαστεί.

Οι αρμοδιότητες του γραφείου αυτού ανάγονται στα παρακάτω θέματα:

- ◆ Κατάρτιση μακροχρόνιου προγράμματος του Ε.Ο.Τ. εντός των πλαισίων και στόχων των προγραμμάτων οικονομικής αναπτύξεως της χώρας και των κατευθύνσεων της Κυβερνητικής Πολιτικής και βάση των επιθυμητών ρυθμών ανάπτυξης του τουρισμού στην Ελλάδα. Προβαίνει σε εκτίμηση του οικονομικού και κοινωνικού κόστους του προγράμματος.
- ◆ Παρακολούθηση των αποτελεσμάτων της εφαρμογής του προγράμματος, μελέτη και ανάλυση των αποκλίσεων μεταξύ προγράμματος και πραγματοποίησης του καθώς και επεξεργασία και υποβολή προτάσεων για τυχόν αναπροσαρμογή του προγράμματος.
- ◆ Αξιολόγηση του ειδικού προγράμματος επενδύσεων του Ε.Ο.Τ. και των προτεινόμενων έργων, ως προς την σκοπιμότητα, το κόστος και την αναμενόμενη ωφέλεια, βάση κριτηρίων.
- ◆ Γνωμοδότηση ειδικών θεμάτων, παραπεμπόμενων προς μελέτη στην Διοίκηση του Ε.Ο.Τ.
- ◆ Τέλος υποβάλλει καταρτιζόμενα προγράμματα και προτάσεις προς τον Γενικό Γραμματέα, ο οποίος τα εισάγει για συζήτηση, γνωμοδότηση και έγκριση στο Διοικητικό συμβούλιο του Ε.Ο.Τ.

ΤΟ ΓΡΑΦΕΙΟ ΝΟΜΙΚΟΥ ΣΥΜΒΟΥΛΙΟΥ

Το Γραφείο Νομικού Συμβουλίου του Ε.Ο.Τ. έχει τις παρακάτω αρμοδιότητες:

Επιμιλείται τη διεξαγωγή των δικών, του οργανισμού σε όλα τα δικαστήρια και ενεργά ότι απαιτείται για τη δικαστική και εξώδικη υπεράσπιση και διεκπεραίωση όλων των δικαστικών υποθέσεων του Οργανισμού. Επίσης, γνωμοδοτεί προς τις υπηρεσίες του Οργανισμού σε ερωτήματα που αυτές του υποβάλλουν εγγράφως.

Η Ολομέλεια του Γραφείου αποφασίζει για τα σοβαρότερα προβλήματα του Γραφείου, εφόσον ένα από τα μέλη του υποβάλλει έγγραφη εισήγηση σ'αυτή. Ο εισηγητής ορίζεται από τον Νομικό Σύμβουλο του γραφείου και η ολομέλεια αποφασίζει κατά πλειοψηφία.

Η έγγραφη Γνωμοδότηση της Ολομέλειας υπογράφεται από το Νομικό Σύμβουλο και από όλα τα μέλη του γραφείου.

Οι λοιπές γνωμοδοτήσεις συντάσσονται από το μέλος του Γραφείου που χειρίζεται το θέμα του ερωτήματος σε συνεργασία με το Νομικό Σύμβουλο.

Το Γραφείο Νομικού Συμβουλίου συνεργάζεται επίσης με τις Υπηρεσίες του Οργανισμού, στην κατάρτιση ή επεξεργασία των σχεδίων νόμων, τον κανονισμό και το νομικό μέρος των συμβάσεων ή αποφάσεων του Ε.Ο.Τ. και γενικότερα για κάθε νομικό ζήτημα που αφορά τον οργανισμό.

Ο Νομικός Σύμβουλος είναι ο συντονιστής του έργου των τομέων και ο προϊστάμενος όλου του προσωπικού του γραφείου. Ανεξάρτητα δε από την διάρθρωση του γραφείου σε τομείς, μπορεί να ανατεθεί προσωπικά σε βοηθό νομικό σύμβουλο ή δικηγόρο του Γραφείου, ο χειρισμός ή η υπεράσπιση ορισμένης υπόθεσης σε οποιοδήποτε δικαστήριο.

ΤΟ ΓΡΑΦΕΙΟ ΔΙΕΘΝΩΝ ΣΧΕΣΕΩΝ

Το Γραφείο Διεθνών Σχέσεων έχει αρμοδιότητες που ανάγονται σε θέματα που αφορούν την ανάπτυξη των διεθνών σχέσεων του Οργανισμού με παρεμφερή ιδρύματα και οργανώσεις του εξωτερικού.



Ειδικότερα ασχολείται με:

- ♦ Τον σχεδιασμό και τον προγραμματισμό ενεργειών, για την ανάπτυξη σχέσεων και συνεργασίας στον τουριστικό τομέα.
- ♦ Την οργάνωση διεθνών συνεδρίων σε συνεργασία με το αρμόδιο τμήμα για να προβληθεί ο Ελληνικός Τουρισμός και την συμμετοχή σε συνέδρια άλλων κρατών, σύμφωνα με τις οδηγίες του Προέδρου του Γραφείου Δημοσίων Σχέσεων και του Γενικού Γραμματέα.

ΤΟ ΓΡΑΦΕΙΟ ΤΥΠΟΥ

Το Γραφείο Τύπου υπάγεται απ'ευθείας στον Γενικό Γραμματέα του Ε.Ο.Τ. και είναι υπεύθυνο για την οργάνωση της ενημέρωσης, των επαφών και της επικοινωνίας του οργανισμού με τους πάσης φύσεως εκπροσώπους εσωτερικού και εξωτερικού τύπου και των άλλων Μέσων Μαζικής ενημέρωσης και δημοσιότητας, κατά τον προσφερότερο τρόπο, τις τεχνικές απαιτήσεις και την ακολουθούμενη εκάστοτε πολιτική της Διοικήσεως.

ΥΠΗΡΕΣΙΕΣ ΕΞΩΤΕΡΙΚΟΥ ΤΟΥ Ε.Ο.Τ

Η τρίτη υπηρεσία που παρέχει ο Ε.Ο.Τ. είναι οι ΥΠΗΡΕΣΙΕΣ ΕΞΩΤΕΡΙΚΟΥ οι αρμοδιότητες των οποίων ανάγονται σε θέματα όπως:

- ♦ Η μέριμνα προώθησης των ενεργειών, βάσει της σχεδίασης της τουριστικής ανάπτυξης και της ακολουθούμενης εκάστοτε τουριστικής πολιτικής, καθώς και η παρακολούθηση για τουριστικά θέματα των δημοσιευμάτων κάθε φύσεως ξένου τύπου και η πληροφόρηση, ενημέρωση απ'αυτά της Κεντρικής Υπηρεσίας. Οι υπηρεσίες εξωτερικού διακρίνονται σε είκοσι (20) διευθύνσεις οι οποίες αναγράφονται στο ακόλουθο σχεδιάγραμμα.

ΔΙΕΥΘΥΝΣΕΙΣ ΕΞΩΤΕΡΙΚΟΥ

1. AUSTRALIA AND NEW ZEALAND
GREEK NATIONAL TOURIST ORGANIZATION
51 PITT STREET, SYDNEY, NSW 2000

2. AUSTRIA
GRIECHISCHE ZENTRALE FREMDENVERKEHR
10105 WIEN, OPERNRING 8

3. BELGIUM
OFFICE NATIONAL HELLENIQUE DU TOURISME
173 AVENUE LOUISE, LOUZALAAN, 1050 BRUXELLES

4. CANADA
GREEK NATIONAL TOURIST ORGANIZATION
1300 BAY STREET TORONTO, ONTARIO-CANADA MSR 3K8

5. DENMARK (INFORMATION OFFICE)
DET GRAESKE TURISTBUREAU
VESTER FARIMAGSGADE 1, 1606-KOBENHAVN

6. FINLAND (INFORMATION OFFICE)
KREIKAN VALTION MATKAILUTDIMISTO
ISO ROOBERGINKATU 10 A3 00120 HELSINKI 12

7. FRANCE
OFFICE NATIONAL HELLENIQUE DU TOURISME
3 AVENUE DE L OPERA - PARIS 75001

8. GERMAN FEDERAL REPUBLIC
GRIECHISCHE ZENTRALE FUER FREMDENVERKEHR
NEUE MAINZERSTR.22, 6000 FRANKFURT - MAIN
GRIECHISCHE ZENTRALE FUERFREMDENVERKEHR
BURD MUNCHEN PAGELLISTR. 2 W 8000 MUENCHEN 2
GRIECHISCHE ZENTRALE FUERFREMDENVERKEHR
ABTEISTR. 33, 2000 HAMBURG 13
GRIECHISCHE ZENTRALE FUERFRENDENVERKEHR
WITTENBERGPLATZ 3 A - 107 89 BERLIN 30

9. ITALY
ENTE NAZIONALE ELLENICO PER IL TURISMO
VIA L.BISSOLATI 78-80, ROMA 00187
ENTE NAZIONALE ELLENICO PER IL TURISMO
PIAZZA DIAZ 1, (ANGOLO VIA RASTRELLI) 20123 MILANO

10. JAPAN
GREEK NATIONAL TOURIST ORGANIZATION
FUKUDA BLDG WEST, 5F 2-11-3 AKASAKA, MINATO-KU,
TOKYO 107, JAPAN

11. NETHERLANDS
GRIEKSE NATIONALE ORGANIZATIE VOOR TOERISME
LEIDSESTRAAT 13. NS 1017 AMSTERDAM

12. NORWAY
DEN GRESKE,STATS TURISTBYRA
OVRE SLOTTSGATE 15B 0157 OSLO 1

13. SPAIN
OFICINA NACIONAL HELENICA DE TURISMO
C/ALBERTO AGUILERA 17-1, MADRID 28015

14. SWEDEN
GREKISKA STATENS TURISTBYRA
BIRGER JARLSGATAN 8, BOX 5298 S 10246 STOCKHOLM

GREKISKA STATENS TURISTBYRA(INFORMATION OFFICE)
GREY TUREGATAN 2, BOX 5298 S 10246 STOCKHOLM

15. SWITZERLAND
GRIECHISCHE ZENTRALE FUERFREUNDENVERKEHR
LDEWENSTRASSE 25 CH 8001- ZUERICH

16. UNITED KINGDOM AND IRELAND
GREEK NATIONAL TOURIST ORGANIZATION
4 CONDUIT STREET, LONDON W1R 0DJ

17. UNITED STATES OF AMERICA
GREEK NATIONAL TOURIST ORGANIZATION
OLYMPIG TOWER 645 FIFTH AVENUE-NEW YORK,NY10022
GREEK NATIONAL TOURIST ORGANIZATION
168 NORTH MICHIGAN AVENUE / SUITE 600, CHICAGO -
ILLINOIS 60601
GREEK NATIONAL TOURIST ORGANIZATION
611 WEST SIXTH STREET/SUITE 2198, LOS ANGELES,
CALIFORNIA 90017

18. ΓΡΑΦΕΙΟ ΙΣΡΑΗΛ
GREEK NATIONAL TOURIST ORGANIZATION
5 SHALOM ALEICHEM ST. P.O BOX 26260
TEL - AVIV 61262 - ISRAEL

19. Δ/ΝΣΗ ΕΟΤ ΤΣΕΧΙΑΣ (ΠΡΑΓΑ)
RECKA ORGANIZACE - CESTOVNIHO RUCHU
SENOVAZNE NAM. 24, PRAHA 1 - CZECH REP

20. Δ/ΝΣΗ ΕΟΤ ΡΩΣΙΑΣ (ΜΟΣΧΑ)
GREEK NATIONAL TOURIST ORGANIZATION
7/4 KUTUZOVSKY PR - BUILDING 6 AR. 43
MOSCOW 121248 RUSSIA

Σ'αυτό το σημείο είναι σκόπιμο να παραθέσουμε κάποιες επιστολές από τις διευθύνσεις του Ε.Ο.Τ. στο Σύδνεη, στην Τσεχία, στην Ολλανδία, στην Αγγλία, στην Ιταλία και στο Τόκυο, αναφορικά με την χρονολογία έναρξης λειτουργίας των διευθύνσεων στις χώρες αυτές, τον τρόπο προβολής της Ελλάδας στο εξωτερικό και την οργάνωση του Ε.Ο.Τ.



- 31 -

GREEK NATIONAL TOURIST ORGANISATION

- 1 -

GREECE

Chosen By the Gods

Σύδνεϋ 4-11-97

Κυρία
Φωτεινή Ζηνιάτη
Λακωνες 49083
Κέρκυρα
Ελλάδα

Αγαπητή κ. Ζηνιάτη,

Σε απάντηση της επιστολής σας με ημερομηνία 14-10-97, σας γνωρίζουμε τ' ακόλουθα:

- α) Η Δ/ση του Ε.Ο.Τ. στην Αυστραλία και Ν.Ζηλανδία λειτουργεί από το 1974.
- β) Το προσωπικό της αποτελείται από τον Διευθυντή, τον Διαχειριστή και 1-2 άτομα επιτόπιο προσωπικό.
- γ) Το Γραφείο μας συμμετέχει σε όλες τις τουριστικές Εκθέσεις που οργανώνονται στην Αυστραλία και Ν.Ζηλανδία, που σκοπό έχουν την προώθηση της χώρας μας σαν τουριστικό προορισμό, παρέχοντας πληροφορίες τόσο στους TOUR OPERATORS και TRAVEL AGENTS όσο και στους μεμονωμένους ταξιδιώτες.

Επιπλέον ταχυδρομεί πληροφοριακό υλικό απαντώντας έτσι στα πολυάριθμα αιτήματα που φτάνουν στο Γραφείο μας.

Παρέχει πληροφορίες και δίνει έντυπο πληροφοριακό υλικό σε κάθε ενδιαφερόμενο που επισκέπτεται το Γραφείο μας.

Κατά καιρούς, το Γραφείο μας, ανταποκρίνεται σε αιτήματα Αυστραλών δημοσιογράφων που επιθυμούν να μεταβούν στην Ελλάδα για την συλλογή πληροφοριακού υλικού, με αποτέλεσμα να εμφανίζονται πολυάριθμα τουριστικά άρθρα για την χώρα μας στον Αυστραλιανό Τύπο.

Διαφημιστικές καταχωρήσεις γίνονται επίσης σε Αυστραλιανές εφημερίδες, περιοδικά, τηλεοράσεις κλπ. με την αποκλειστική ευθύνη της Κεντρικής μας Υπηρεσίας.

.../2

Ελπίζουμε οι παράπάνω πληροφορίες να σας φανούν χρήσιμες.

Πάντοτε στην διάθεσή σας για οποιαδήποτε πληροφορία που έχει σχέση με τον κύκλο εργασιών μας και καλή επιτυχία με τις σπουδές σας.

Με φιλικούς χαιρετισμούς

Ελληνικός Οργανισμός Τουρισμού
Αυστραλίας και Ν.Ζηλανδίας

HELLENIC REPUBLIC
GREEK EMBASSY
Ministry of Development
Greek National Tourist Organization .
Direction of Tourism in Czech Rep.
Senovážné nám. 24
116 47 PRAHA 1
Tel.: 00420-2-24102316
Fax: 00420-2-24102425

ΠΡΑΓΑ 14/5/1997

Αγαπητή δις Ζινιάτη,

σας ευχαριστώ για τό πρόσφατο γράμμα σας και, πρώτα απ' όλα, σας εύχομαι καλή επιτυχία στις σπουδές σας και, στην συνέχεια, καλή σταδιοδρομία.

Αναφορικά με τα ερωτήματά σας σας γνωρίζω τα εξής:

1) Η Δ/ση Τουρισμού Εξωτερικού Τσεχίας (ΔΙ. Τ. ΕΞ ΤΣΕΧΙΑΣ, όπως λέγεται σε Υπηρεσιακό Επίπεδο), ιδρύθηκε το καλοκαίρι του 1994 και ήδη διανύουμε τό 3^ο έτος λειτουργίας.

2) Καλύπτει από πλευράς ζώνης ευθύνης τα εξής κράτη :

α) Δημοκρατία της ΤΣΕΧΙΑΣ, με πρωτεύουσα την ΠΡΑΓΑ, όπου εδρεύει και η ΔΙΤΕΞ. (πληθυσμός 10 εκατομ.)

β) Δημοκρατία της ΣΛΟΒΑΚΙΑΣ, με πρωτεύουσα την ΜΠΡΑΤΙΣΛΑΒΑ. (πληθυσμός 5 εκατομ.)

γ) ΟΥΓΓΑΡΙΑ, με πρωτεύουσα την ΒΟΥΔΑΠΕΣΤΗ (πληθυσμός 10 εκατομ.)

δ) ΠΟΛΩΝΙΑ, με πρωτεύουσα την ΒΑΡΣΟΒΙΑ (πληθυσμός 38 εκατομ.)

3) Έργο της ΔΙΤΕΞ είναι η προβολή της ΕΛΛΑΔΟΣ στις χώρες της αρμοδιότητάς μας, η συμμετοχή μας σε Διεθνείς Τουριστικές Εκθέσεις, συνέδρια και workshops, η διοργάνωση επιμορφωτικών σεμιναρίων για TOUR OPERATORS και Δημοσιογράφους, επίσης Ελληνικές βραδυές με την παρουσία ελληνικών χορευτικών και μουσικών συγκροτημάτων κ.λ.π.

4) Αναφορικά με τήν Διαφημιστική εκστρατία θά πρέπει νά σας ενημερώσω ότι τό φθινόπωρο κάθε έτους συγκροτείται Επιτροπή στην κεντρική υπηρεσία του ΕΟΤ (Δ/ση Διαφήμισης), στην οποία συμμετέχουν εκπρόσωποι των Επαγγελματικών Φορέων Τουρισμού και Υπηρεσιακοί παράγοντες, οι οποίοι αποφασίζουν - υπό την αιγίδα του κ. Γεν. Γραμματέα ΕΟΤ και του αρμοδίου Υπουργού γιά θέματα Τουρισμού - για τήν μορφή της διαφημιστικής εκστρατείας, τήν έκταση και τήν περίοδο της καμπάνιας και βέβαια οι Αποφάσεις λαμβάνονται σέ κεντρικό επίπεδο. Παράλληλα βέβαια από την δική μας πλευρά - εκτός από την κεντρική διαφημιστική καμπάνια - προβαίνουμε σε ποικίλες εκδηλώσεις Τουριστικής προβολής εντός των χωρών της δικαιοδοσίας μας μέσω των MEDIA και των TOUR OPERATORS οι οποίοι περιλαμβάνουν Ελληνικούς προορισμούς στους καταλόγους τους.

Με την βεβαιότητα ότι θά επιτύχετε στις διπλωματικές σας εξετάσεις σας εύχομαι κάθε επιτυχία.



Φιλικώτατα

ΕΥΑΓ. ΠΑΝΑΓΙΩΤΟΠΟΥΛΟΣ
ΠΡΟΪΣΤΑΜΕΝΟΣ ΔΙΤΕΞ ΤΣΕΧΙΑΣ



Griekse Nationale Organisatie voor Toerisme

ΕΛΛΗΝΙΚΟΣ ΟΡΓΑΝΙΣΜΟΣ ΤΟΥΡΙΣΜΟΥ - ΔΙΕΥΘΥΝΣΗ ΟΛΛΑΝΔΙΑΣ

Αμστερνταμ 7/5/97

Αγαπητή Δις

Εε απάντηση της απο 2/5/97 επιστολής σας, πληροφορούμε τα κάτωθι:

Η Δ/ση Ε.Ο.Τ. Ολλανδίας λειτουργεί απο το 1972

Το προσωπικό αποτελείται απο 3 μόνιμους υπαλλήλους και 4 επιτόπιους

Η Διαφήμιση εκτελείται απο την Κεντρική υπηρεσία Ε.Ο.Τ., και γίνεται στον περιοδικό τύπο, εφημερίδες, τηλεόραση κ.λ.π.

Έντυπο πληροφοριακό υλικό αποστέλλεται ταχυδρομικώς στους ενδιαφερομένους, απαντούμε δε τηλεφωνικώς σε οποιαδήποτε αιτούμενη πληροφορία.

Παραμένουμε στην διάθεσή σας σε οτι δήποτε αλλο χρειασθείτε.

Καλή σας επιτυχία

Ανδ. Μιχαλόπουλος
Οπ. Ε.Ο.Τ.

- 35 -

Greek National Tourism Organisation

ΕΛΛΗΝΙΚΟΣ ΟΡΓΑΝΙΣΜΟΣ ΤΟΥΡΙΣΜΟΥ-Δ/ΝΣΗ Μ.ΒΡΕΤΑΝΝΙΑΣ ΚΑΙ ΙΡΑΝΔΙΑΣ

Office for the United Kingdom and Ireland

4 CONDUIT STREET, LONDON W1R 0DJ. TEL: 0171-734 5997 FAX: 0171-287 1369

Hellas

Our Ref: 58767/820

Ms Fotini Ziniati
Akrotiriou 148
263 32 Patras
Greece.

June 5th 1997

Dear Ms Zinati,

Please find below a brief description of how our office is organised here in the United Kingdom. There has been an office in the UK since 1957. It was originally located in Regent Street, but in 1989 it was relocated in Conduit street. The building is located in one of the most prestigious areas of London.

The office is divided into the following areas:-

An Information department, which is responsible providing the public and the trade with up to date information.

A Marketing department which is responsible for the marketing of Greece via advertising directly through the media or indirectly through co-operation with the UK Tour Operators. The direct advertising decisions are made through department E' at our head office in Athens.

A Public Relations department with an allocated budget which is responsible for all PR activities in the UK.

A Travel Trade Co-ordinator who is responsible for liaising with the industry.

An Accounts department which takes care of all the financial transactions.

Thank you very much for your interest in our organisation. If you require any further information please do not hesitate to contact this office.

Yours sincerely,

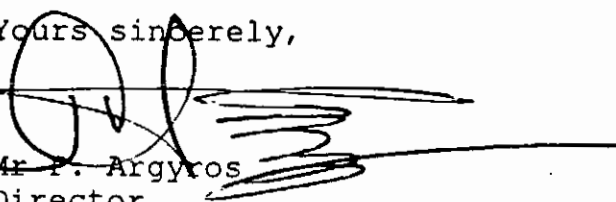
Mr. P. Argyros
Director



-36-

Βαθμός Ασφαλείας

Ρώμη 30.10.1997

ΔΗΜΟΚΡΑΤΙΑ

ΕΛΛΗΝΙΚΟΣ ΟΡΓΑΝΙΣΜΟΣ ΤΟΥΡΙΣΜΟΥ
ΕΥΘΥΝΣΗ ΤΟΥΡΙΣΜΟΥ ΙΤΑΛΙΑΣ
ΓΡΑΦΕΙΟ ΤΟΥΡΙΣΜΟΥ ΡΩΜΗΣ

Αριθ. Πρωτ. 1078

Βαθμός Προτεραιότητας

εχ. Δνση : L.BISSOLATI 78/80
πληροφορίες : Νικήτας Μητρομάρας
λέφωνο : 4744249/4744301
FAX : 4883905

ΠΡΟΣ:

Ζηνιάτη Φωτεινή
Λάκωνες 490-83
ΚΕΡΚΥΡΑ

ΕΜΑ: Πληροφορίες για δομή και οργάνωση Γραφείων Ε.Ο.Τ. στην Ιταλία.

ΣΧΕΤ: Επιστολή σας της 14.10.1997.

Σε απάντηση της πιο πάνω επιστολής, σας πληροφορούμε τα εξής:

Ο Ε.Ο.Τ. στην Ιταλία διαθέτει δύο αντιπροσωπείες, μία στο Μιλάνο και μία στη Ρώμη.

Η Διεύθυνση του Μιλάνου λειτουργεί από το 1975 και σ' αυτήν απασχολούνται επτά (7) άτομα, ενώ το Γραφείο στη Ρώμη λειτουργεί από το 1958 και απασχολεί πέντε (5) άτομα.

Και οι δύο αντιπροσωπείες μας έχουν ένα διευθυντή, έναν διαχειριστή και υπαλλήλους που ασχολούνται με την εσωτερική διεκπεραίωση των εγγράφων και στις δύο γλώσσες, Ελληνικά και Ιταλικά.

Τα Γραφεία έχουν αποστολή την προώθηση και διαφήμιση της Τουριστικής Ελλάδας στην συγκεκριμένη αγορά. Την θερινή περίοδο δέχονται κοινό και προσφέρουν πληροφορίες για όλο το φάσμα της τουριστικής μας προσφοράς. Την χειμερινή περίοδο κάνουν επαφές με Τ.Ο. που προγραμματίζουν Ελλάδα και συμμετέχουν σε Εκθέσεις και Συνέδρια τουριστικού περιεχομένου.

Η Κεντρική Υπηρεσία του Ε.Ο.Τ. στην Αθήνα, έπειτα από Διεθνή ετήσιο διαγωνισμό, αναθέτει σε Εταιρείες την διαφημιστική εκστρατεία μας η οποία, ανάλογα με την αγορά, εμφανίζεται AD HDC στα διάφορα προεπιλεγμένα σημεία ή ΜΜΕ.

Για οποιαδήποτε άλλες πιο λεπτομερείς πληροφορίες μπορείτε να απευθυνθείτε στο Γραφείο του Ε.Ο.Τ. στην Κέρκυρα Οδός Ριζοσπαστών Βουλευτών και Ιακώβου Πολυλά - ΚΕΡΚΥΡΑ ΤΗΛ: 0661-37520, 37630, 37639.

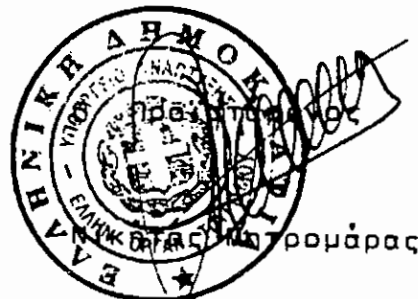



Greek National Tourism Organization
ギリシャ政府観光局

Fukuda Bldg. West 5F, 2-11-3 Akasaka, Minato-ku, Tokyo 107

〒107 東京都港区赤坂 2-11-3 福田ビル・ウエスト 5F Telephone: 03-3505-5917 Telefax: 03-3589-0467

Πληροφορίες: Δευτ. Παπααρηγορίου

Τόκυο, 22-10-1997

κ. Φωτεινή Ζηνιάτη

Φοιτήτρια ΤΕΙ

Διοίκηση Τουριστικών Επιχειρήσεων

Λάκωνες, 490 83 Κέρκυρα

Αγαπητή κ. Ζηνιάτη,

Απαντώντας στο γράμμα σας, της 14ης Οκτωβρίου '97, για την έρευνα του τρόπου λειτουργίας των Δ/σεων και Γραφείων ΕΟΤ στο εξωτερικό, σας γνωρίζουμε ότι:

* Η Δ/ση ΕΟΤ Α. Ανατολής (Τόκυο) λειτουργεί στην Ιαπωνία από το έτος 1972.

* Το προσωπικό της αποτελείται από:

Μόνιμο Προσωπικό Κεντρικής Υπηρεσίας ΕΟΤ (με μετάθεση στον ΕΟΤ Τόκυο/άτομα 3)

- Προϊστάμενο Δ/σης
- Διαχειριστή Δ/σης
- Υπάλληλο Γενικών Καθηκόντων

Επιτόπιο Ιαπωνικό Προσωπικό (άτομα 3)

- Assistant Director & Product Manager
- Public Relations Press
- Public Relations Travel Trade

Επισυνάπτουμε πίνακα κυριότερων δραστηριοτήτων Δ/σης ΕΟΤ Α. Ανατολής (Τόκυο), έτους 1997, που μας ζητήσατε και σας ευχόμαστε καλή επιτυχία στην πτυχιακή σας και καλή σταδιοδρομία στον τουριστικό τομέα.



Με φιλικούς χαιρετισμούς

Εμμό Δέδε - Nagata
Προϊσταμένη Δ/σης

ΚΥΡΙΟΤΕΡΕΣ ΔΡΑΣΤΗΡΙΟΤΗΤΕΣ Δ/ΝΣΗΣ ΕΟΤ
Α. ΑΝΑΤΟΛΗΣ (ΤΟΚΥΟ) 1997.

1. Σειρά εκπαιδευτικών ταξιδίων Ιαπώνων ταξιδιωτικών πρακτόρων και δημοσιογράφων, με τη συνεργασία Ευρωπαϊκών Αερομεταφορέων.

* Αεροπορική εταιρεία KLM, Ολλανδικός Οργανισμός Τουρισμού και ΕΟΤ, 21-28 Ιανουαρίου '97.

Επίσκεψη στην Ελλάδα: Αθήνα, Σούνιο, Αργολίδας.

* Αεροπορική εταιρεία Air France, ΕΟΤ, 15-22 Απριλίου '97.

Επίσκεψη: Αθήνα, Σούνιο και τριήμερη κρουαζιέρα.

* Αεροπορική εταιρεία Swissair, ΕΟΤ, 15-22 Μαΐου '97.

Επίσκεψη: Αθήνα, Σούνιο και Κρήτη.

* Αεροπορική εταιρεία Lufthansa, ΕΟΤ, 2-10 Ιουνίου '97.

Επίσκεψη: Θεσσαλονίκη, Πολιτιστική Πρωτεύουσα '97, Μετέωρα, Μέτσοβο, Κέρκυρα, Αθήνα (νέοι προορισμοί).

2. Συνεργασία με το ξενοδοχείο Sheraton Grande Tokyo Bay για την προώθηση της Ελλάδας, με την ευκαιρία της παρουσίασης στην Ιαπωνία της ταινίας κινουμένων σχεδίων "Ηρακλής", παραγωγής Walt Disney, ως εξής:

-Luncheon mat, με θέμα την Ελλάδα και τον Ηρακλή και μικρό σχετικό QUIZ, για τους επισκέπτες διάφορων εστιατορίων του ξενοδοχείου Sheraton, κατά την περίοδο Ιουλίου - Αυγούστου '97.

-Προσφορά αεροπορικών εισιτηρίων και φιλοξενία στην Ελλάδα για διάστημα μιας εβδομάδας περίπου, για δύο νικητές του ανωτέρω αναφερομένου QUIZ.

3. Κυκλοφορία νέας brochure για τα Ιόνια νησιά, στην Ιαπωνική γλώσσα, για την προώθηση νέων, μη γνωστών, προορισμών.

4. Κυριότερη αρθρογραφία για τη χώρα μας, σε Ιαπωνικά περιοδικά & εφημερίδες, με τη συνεργασία και την οικονομική συμβολή του ΕΟΤ.

* Εφημερίδα "The Sankei Shimbun", Ιούλιος '97, αρθρογραφία, με τίτλο "Ας πάμε στην Ελλάδα", Hercules/Greek Fair Promotion.

*Περιοδικό Figaro Japon, εκτεταμένη αρθρογραφία 37 σελίδων για την Ελλάδα, τεύχος Αυγούστου '97

*Περιοδικό World Walker, αρθρογραφία 4 σελίδων, για την Ελλάδα & το Ράλλυ Ακρόπολις, τεύχος Αυγούστου '97.

* Περιοδικό Seven Seas, αρθρογραφία 50 σελίδων, για τη χώρα μας, τεύχος Νοεμβρίου '97.

* Αρθρογραφία για την Ελληνική κρουαζιέρα, στην εφημερίδα Nihon Keizai, Μαΐου '97 & στο περιοδικό Cruise, Ιουλίου '97, αποτέλεσμα του εκπαιδευτικού μας ταξιδιού με Air France.

* "News Letter" με τα τουριστικά νέα της Ελλάδας, τετρασέλιδο, το οποίο κυκλοφορούμε 4 φορές τον χρόνο, μέσω του επαγγελματικού ταξ. περιοδικού "Travel Journal".

5. Τουριστικές Εκθέσεις

*Συμμετοχή στην τουριστική Έκθεση για την Ευρώπη, Jukunen Tabi Fair '97, Tokyo, που διοργάνωσε το ταξ. πρακτορείο Kinki Nippon Tourist, το Φεβρουάριο '97.

*Συμμετοχή στη Διεθνή Τουριστική Έκθεση "World Travel Fair '97, 18-21/7/97 στο Kobe Ιαπωνίας. Ο ΕΟΤ συμμετείχε με τουριστικό περίπτερο κληροφοριών, μέσω της European Travel Commission, ETC Japan.

* Συμμετοχή στην τουριστική Έκθεση JATA (Japan Association of Travel Agents) Travel Trade Show '97, που θα πραγματοποιηθεί στο Τόκιο, 25-28 Νοεμβρίου '97, μαζί με τις Ελληνικές επιχειρήσεις Amphitriton Holidays, Elounda Beach Hotel, Ganymedes Tours.

6. Ελληνικές Βραδύες

*2 μικρές Ελληνικές βραδύες, για επίλεκτα στελέχη της επαγγελματικής ταξ. αγοράς στο Sapporo 31/7/97 & στη Fukuoka, στις 7/8/97.

7. Workshops

3 Workshops, απευθυνόμενα προς την επαγγελματική ταξ. αγορά της Ιαπωνίας, στις πόλεις Osaka, 16/9, Nagoya 18/9 και Tokyo, 25/9. Μετά τα Workshops μας, ακολούθησε δεξίωση/buffet, κλαισιωμένη από το Ελληνικό μουσικό συγκρότημα του κ. Δ. Κόκοτου και με προσφορά δώρων, εκδρομών, ταξιδιών για την Ελλάδα.

8. Λοιπά

• Συμμετοχή του EOT & παρουσίαση της Ελλάδας "ο δρόμος του μεταξιού" στο "Silk Forum '97", που έγινε στη Nagai Ιαπωνίας, τον Ιανουάριο '97.

• Ελληνικές εβδομάδες "gourmet" με τη συνεργασία του ξενοδοχείου Hilton στις πόλεις Osaka, 12-21/9/97 & Tokyo, 25/9-3/10/97. Τις βραδύες αυτές κλαισιώνει, το Ελληνικό μουσικό συγκρότημα του κ. Αίνου Κόκοτου.

9. Πρόγραμμα Συνδιαφήμισης (Co-Op) με την Ιαπωνική επαγγελματική ταξιδιωτική αγορά.

A. H.I.S Co. Ltd.

Διαφήμιση στο περιοδικό AB Road, Αυγούστου/Σεπτεμβρίου/Οκτωβρίου.

B. Travel Sekai Co. Ltd.

Αρθρογραφία και Διαφήμιση, στο περιοδικό "Flying Rabbit", Σεπτεμβρίου και Οκτωβρίου '97.

C. Tokyo Tourist Corporation

Διαφήμιση στην εφημερίδα City Living και στο περιοδικό Pia.

D. Kintetsu Holiday Tours Inc.

Διαφήμιση σε μεγάλο καταναλωτικό περιοδικό/προσφορά Ελληνικού μικροδώρου.

E. Japan Travel Bureau, Yokohama Group Tours Office

Διαφήμιση, στο bulletin, πληροφοριακό δελτίο της Ένωσης Συνταξιούχων καθηγητών, τεύχος Νοεμβρίου 97.

ΟΡΓΑΝΩΣΗ ΧΩΡΟΥ ΤΟΥ Ε.Ο.Τ ΣΤΗΝ ΑΘΗΝΑ

Η οργάνωση του χώρου του Ε.Ο.Τ. στα κεντρικά γραφεία της Αθήνας και το σύνολο των υπαλλήλων είναι οι εξής παρακάτω:

Πληροφορικής

1ος όροφος: Δ/ΝΣΗ Ε' (Διαφήμιση) Δημόσιες Σχέσεις
Δ/ΝΣΗ Ι' (Εκπαίδευση) ΙΠ.ΕΣ.ΕΞ.

2ος όροφος: Δ/ΝΣΗ Β' όλα τα τμήματα
Δ/ΝΣΗ ΙΓ Περιουσίας
Καζίνο, Σύλλογος Προσωπικού

3ος όροφος: Δ/ΝΣΗ Θ' Επιθεώρηση
Δ/ΝΣΗ ΙΒ' Οικονομικά
Δ/ΝΣΗ Ζ' Τουρ. Επαγγελματιών
Δ/ΝΣΗ ΙΑ' Διοικητικό
Δ/ΝΣΗ ΣΤ' Ξενοδοχεία

4ος όροφος: Εσωτερικός & Κοινωνικός Τουρ.
Γραφείο Γεν. Γραμματέα
Γραφείο Υπ. Ανάπτυξης (Βάσω Παπ.)

5ος όροφος: Θαλάσσιος Τουρισμός
Δ/ΝΣΗ Α' Έρευνας & Ανάπτυξης
Διεθνείς Σχέσεις (ανεξάρτητο αλλά σημαντικό)

ΘΕΜΑΤΑ ΠΡΟΣΩΠΙΚΟΥ ΤΟΥ Ε.Ο.Τ ΚΑΙ ΑΛΛΕΣ ΡΥΘΜΙΣΕΙΣ

Στους μόνιμους υπαλλήλους του Ε.Ο.Τ., που υπηρετούν σε υπηρεσίες εξωτερικού του Ε.Ο.Τ., παρέχεται, πέραν των τακτικών τους αποδοχών, επίδομα υπηρεσίας αλλοδαπής, μετά των εκάστοτε προσαυξήσεων τούτου, σύμφωνα με τα εκάστοτε ισχύοντα για τους διοικητικούς υπαλλήλους του Υπουργείου Εξωτερικών. Το επίδομα υπηρεσίας αλλοδαπής των υπαλλήλων του Ε.Ο.Τ. ορίζεται σε ποσοστό επί του καταβαλλόμενου κάθε φορά επιδόματος του προισταμένου πρέσβευς υπαλλήλου του Υπουργείου Εξωτερικών, ανάλογα με τον τρόπο, όπου υπηρετεί ο υπάλληλος, ως ακολούθως:

- I. Στους έχοντες βαθμό διευθυντή Α ή Β, το 75%.
- II. Στους έχοντες βαθμό τμηματάρχη Α ή Β, το 65%.
- III. Στους έχοντες βαθμό εισηγητή Α ή Β, γραμματέα Α ή Β και δόκιμου γραμματέα, το 60%.
- IV. Στους έχοντες βαθμό γραφέα Α ή Β και δόκιμου γραφέα, το 50%.

Το επίδομα τούτο συνυπολογίζεται για την ημερήσια εκτός έδρας αποζημίωση των υπαλλήλων αυτών κατά τις περιπτώσεις μετακίνησης τους για εκτέλεση υπηρεσίας, αλλά δεν συνυπολογίζεται στα επιδόματα εορτών και αδειάς.

Το ανώτερο επίδομα καταβάλλεται και στους υπαλλήλους επί θητεία που υπηρετούν σε υπηρεσίες του Ε.Ο.Τ. στο εξωτερικό, ανάλογα με το βαθμό, το χρόνο υπηρεσίας και τα τυπικά τους προσόντα. Οι επί θητεία και οι τακτικοί υπάλληλοι του Ε.Ο.Τ., προισταμένοι των διευθύνσεων και γραφείων Α ή Β εφόσον τους έχει ανατεθεί η άσκηση των καθηκόντων προισταμένων.

Το επιτόπιο προσωπικό των υπηρεσιών του εξωτερικού του Ε.Ο.Τ., ανεξάρτητα από την υπηκοότητα του, προσλαμβάνεται επιτοπίως σε εξαιρετικές περιπτώσεις για ειδικές ανάγκες των υπηρεσιών, ύστερα από έγκριση του Γενικού Γραμματέα του Ε.Ο.Τ. στην οποία καθορίζεται και η αμοιβή σε αλλοδαπό νόμισμα. Η σχέση του επιτόπιου προσωπικού με τον Ε.Ο.Τ. διέπεται από το δίκαιο της χώρας στην οποία έχει την έδρα της η υπηρεσία του εξωτερικού του Ε.Ο.Τ. που το προσλαμβάνει.



Το επιτόπιο προσωπικό δεν δικαιούται επίδομα αλλοδαπής και δεν καταλαμβάνει οργανικές θέσεις του Ε.Ο.Τ. Τα έξοδα πρώτης εγκατάστασης των τοποθετούμενων ή μετατιθέμενων τακτικών ή με θητεία υπαλλήλων του Ε.Ο.Τ. σε χώρες του εξωτερικού ως και των ανακαλούμενων σε υπηρεσίες του εξωτερικού, καθώς και οι δαπάνες ταριχεύσεως, σωρού και κηδείας των αποβιούντων στην αλλοδαπή σε υπηρεσία υπαλλήλων, καταβάλλονται σύμφωνα με τις διατάξεις που ισχύουν για τους υπαλλήλους του Υπουργείου Εξωτερικών. Οι σχετικές δαπάνες βαρύνουν τον προϋπολογισμό του Ε.Ο.Τ.

Με κοινή απόφαση του Υπουργού Εθνικής Οικονομίας και του Υπουργού Υγείας Πρόνοιας και Κοινωνικών Ασφαλίσεων, καθορίζεται ο τρόπος παροχής ιατροφαρμακευτικής και νοσοκομειακής περίθαλψης των μονίμων και επί θητεία υπαλλήλων του Ε.Ο.Τ. στο εξωτερικό, κατά τρόπο ανάλογο με τις εκάστοτε ισχύουσες σχετικές διατάξεις για το προσωπικό του Υπουργείου Εξωτερικών, που υπηρετεί στην αλλοδαπή, εφόσον η παραπάνω περίθαλψη δεν καλύπτεται με διακρατικές συμφωνίες.

Τα τυπικά προσόντα, μόνιμου ή επί θητεία υπαλλήλου Ε.Ο.Τ., προκειμένου να καταλάβει θέση προισταμένου διευθύνσεως ή γραφείου εξωτερικού είναι τα ακόλουθα:

- I. Αριστη γνώση δύο τουλάχιστον ξένων γλωσσών, η οποία θα αποδουκνύεται με πιστοποιητικά σπουδών.
- II. Πτυχίο Α.Ε.Ι. ή πτυχίο Τ.Ε.Ι. Τουριστικών Επαγγελμάτων ή πτυχίο της Ανωτέρας Σχολής Τουριστικών Επαγγελμάτων Ρόδου ή ισότιμο της αλλοδαπής
- III. Διετής εμπειρία στο χώρο του τουρισμού.

Οι υπηρετούντες επί θητεία υπάλληλοι του Ε.Ο.Τ. εντάσσονται σε οργανικές θέσεις μόνιμων υπαλλήλων, εφόσον υποβάλλουν αίτηση μέσα σε ανατρεπτική προθεσμία δύο μηνών από τη δημοσίευση του νόμου 2160 και έχουν τα προβλεπόμενα από τη νομοθεσία προσόντα διορισμού εκτός από το ανώτατο όριο ηλικίας.

Η ένταξη γίνεται με αυτοδίκαιη μετατροπή των επί θητεία θέσεων που κατέχουν σε θέσεις μόνιμων υπαλλήλων. Την ένταξη ενεργεί ο Γενικός Γραμματέας του Ε.Ο.Τ., ύστερα από σύμφωνη γνώμη του υπηρεσιακού συμβουλίου, το οποίο λαμβάνει υπόψη τα τυπικά προσόντα και το συνολικό χρόνο υπηρεσίας με τα προσόντα αυτά.

Οι μονιμοποιούμενοι δεν μπορούν να ενταχθούν σε βαθμό ανώτερο των ήδη υπηρετούντων μόνιμων υπαλλήλων μη προερχόμενων εκ μετατάξεως, με τα αυτά τυπικά προσόντα και τον ίδιο χρόνο υπηρεσίας.

Οι τακτικοί υπάλληλοι της Σχολής Τουριστικών Επαγγελματιών, υπάγονται στις διατάξεις του Υπαλληλικού Κώδικα, όπως κάθε φορά ισχύει.

ΕΚΠΑΙΔΕΥΣΗ

Βασική επιδίωξη του Ε.Ο.Τ. είναι η αναβάθμιση των προσφερόμενων τουριστικών υπηρεσιών μέσω της αρτιότερης επαγγελματικής κατάρτισης και εξειδίκευσης των απασχολούμενων στον κλάδο, που αποτελεί σημαντικό παράγοντα στην αύξηση της ανταγωνιστικότητας του τουρισμού στη χώρα μας.

Στα πλαίσια της προσπάθειας για την επιμόρφωση των υπαλλήλων του Ε.Ο.Τ. των διαφόρων τουριστικών επαγγελματιών και των οργάνων της Τουριστικής Αστυνομίας, πραγματοποιούνται τα εξής:

- Εξειδικευμένα σεμινάρια όπου με συμμετοχή και Ευρωβουλευτών αναπτύσσονται θέματα σχετιζόμενα με τον Ε.Ο.Τ. και την Τοπική Αυτοδιοίκηση.
- Πανελλήνια Επιμορφωτικά Σεμινάρια Ξεναγών.
- Επιμορφωτικά Σεμινάρια για τα μέλη του αγροτουριστικού συνεταιρισμού (Αράχωβας Βοιωτίας, Ελάτης Τρικάλων, Πέτρας Μυτιλήνης) και τους επαγγελματίες της Δυτικής Αττικής.
- Επιμορφωτικά σεμινάρια υπαλλήλων του Ε.Ο.Τ., με σκοπό την αύξηση της παραγωγικότητας.
- Επιμορφωτικά σεμινάρια για τους Προισταμένους Τμημάτων και Σταθμών Τουριστικής Αστυνομίας, για την βελτίωση απόδοσης τους στα ειδικά τους καθήκοντα και προγράμματα εκμάθησης ξένων γλωσσών των οργάνων της Τουριστικής Αστυνομίας.
- Επαγγελματικά Επιμορφωτικά Σεμινάρια σε άτομα εκπαιδευόμενα ως Τουριστικούς Συμβούλους.

ΚΑΝΟΝΙΣΜΟΣ ΛΕΙΤΟΥΡΓΙΑΣ ΣΧΟΛΩΝ ΞΕΝΑΓΩΝ Ε.Ο.Τ. ΓΕΝΙΚΗΣ ΕΚΠΑΙΔΕΥΣΗΣ

Οι Σχολές Ξεναγών του Ε.Ο.Τ. φέρουν τον τίτλο “Σχολές Ξεναγών Ε.Ο.Τ. Γενικής Εκπαίδευσης” με συμπλήρωση και της έδρας της Σχολής.

Η λειτουργία και η επαναλειτουργία της Σχολής αποφασίζεται από το Διοικητικό Συμβούλιο του Ε.Ο.Τ., μετά από εισήγηση του Γενικού Γραμματέα. Με αποφάσεις του Διοικητικού Συμβουλίου του Ε.Ο.Τ. εγκρίνεται η έναρξη λειτουργίας της Σχολής και καθορίζονται, ο χρόνος προκήρυξης διενέργειας των εισαγωγικών εξετάσεων, ο αριθμός των εισαγωμένων και κάθε άλλη σχετική λεπτομέρεια.

Ο Ε.Ο.Τ. δύναται να οργανώσει εκπαιδευτικά σεμινάρια διάρκειας μέχρι τριών (3) μηνών, τα οποία είναι δωρεάν και χορηγεί πιστοποιητικό παρακολούθησής χωρίς την διενέργεια εξετάσεων.

ΤΟΥΡΙΣΤΙΚΕΣ ΕΠΙΧΕΙΡΗΣΕΙΣ

1) ΤΟΥΡΙΣΤΙΚΑ ΚΑΤΑΛΥΜΑΤΑ

Τουριστικά καταλύματα είναι οι τουριστικές επιχειρήσεις που υποδέχονται τουρίστες και παρέχουν σε αυτούς διαμονή και άλλες συναφείς προς τη διαμονή υπηρεσίες, όπως εστίαση, ψυχαγωγία, αναψυχή, άθληση και διακρίνονται ως εξής:

A. Κύρια ξενοδοχειακά καταλύματα

- ◆ Ξενοδοχεία κλασικού τύπου.
- ◆ Ξενοδοχεία τύπου ΜΟΤΕΛ.
- ◆ Ξενοδοχεία τύπου επιπλωμένων διαμερισμάτων.
- ◆ Ξενοδοχεία κλασικού τύπου και επιπλωμένων διαμερισμάτων.

B. Μη κύρια ξενοδοχειακά καταλύματα

- ◆ Χώροι οργανωμένης κατασκήνωσης με ή χωρίς οικισμούς.
- ◆ Τουριστικές επιπλωμένες επαύλεις ή κατοικίες.
- ◆ Ενοικιαζόμενα δωμάτια σε συγκρότημα μέχρι 10 δωματίων.
- ◆ Ενοικιαζόμενα επιπλωμένα διαμερίσματα.



2) ΞΕΝΩΝΕΣ ΝΕΟΤΗΤΟΣ

Ξενώνες νεότητας είναι καταλύματα που ανήκουν σε νομικά πρόσωπα μη κερδοσκοπικού χαρακτήρα και διαθέτουν χώρους και εγκαταστάσεις υποδοχής και διαμονής ή και εστίασης προσώπων νεαρής ηλικίας εφοδιασμένων με την ειδική κάρτα που εκδίδουν ενώσεις ή σωματεία, μέλη Διεθνών Ομοσπονδιών Νεότητας. Οι ξενώνες νεότητας υπάγονται στην εποπτεία του Ε.Ο.Τ.

3) ΕΓΚΑΤΑΣΤΑΣΕΙΣ ΕΙΔΙΚΗΣ ΤΟΥΡΙΣΤΙΚΗΣ ΥΠΟΔΟΜΗΣ

Κάθε μορφή τουρισμού, όπως ο συνεδριακός, ο θαλάσσιος, ο αθλητικός, ο αγροτικός, ο θεραπευτικός ή άλλοι, υπάγονται στην αρμοδιότητα του Ε.Ο.Τ. Οι εγκαταστάσεις για συνεδριακά κέντρα, χιονοδρομικά κέντρα, κέντρα ιππικού τουρισμού, αεροθεραπευτήρια και υδροθεραπευτήρια, οι συνοδευτικές αυτών εγκαταστάσεις, όπως καταλύματα, χώροι άθλησης τουριστικών εγκαταστάσεων, μεθοριακοί σταθμοί, κέντρα εστίασης και αναψυχής, ως και εγκαταστάσεις οποιασδήποτε μορφής καθώς και γραφεία εκμετάλευσης σκαφών αναψυχής υπάγονται στην εποπτεία του Ε.Ο.Τ. Για την κατασκευή πάσης φύσεως χερσαίων κτιριακών και λοιπών εγκαταστάσεων, που απαιτούνται για τη δημιουργία, λειτουργία, τουριστική ανάπτυξη, αξιοποίηση και οικονομική βιωσιμότητα των ανωτέρω εγκαταστάσεων, προβλέπεται η παραχώρηση στον Ε.Ο.Τ., η οποία διενεργείται δια κοινής αποφάσεως των Υπουργών Εθνικής Οικονομίας και Γεωργίας.

4) ΤΟΥΡΙΣΤΙΚΑ ΓΡΑΦΕΙΑ

(Αναλύονται σε άλλο κεφάλαιο).

5) ΓΡΑΦΕΙΑ ΕΝΟΙΚΙΑΣΕΩΣ ΑΥΤΟΚΙΝΗΤΩΝ

Γραφεία ενοικίασεως αυτοκινήτων είναι επιχειρήσεις ολικής μίσθωσης ιδιωτικής χρήσης αυτοκινήτων.



6) ΤΟΥΡΙΣΤΙΚΑ ΚΑΤΑΣΤΗΜΑΤΑ

Δεν θεωρούνται τουριστικά κατάστηματα τα ακίνητα, τα οποία αποδεδειγμένα εκμισθώνονται εν όλω ή εν μέρει για προσωρινή διαμονή του ίδιου του μισθωτή με μίσθωμα που ορίζεται κατά μήνα, είτε συνολικά για όλη τη διάρκεια της μίσθωσης, εφόσον η μίσθωση υπερβαίνει τις ενενήντα (90) ημέρες.

Με απόφαση του Γενικού Γραμματέα του Ε.Ο.Τ., η οποία εκδίδεται μετά από γνώμη του Δ.Σ. του Ε.Ο.Τ. και δημοσιεύεται στην Εφημερίδα της Κυβερνήσεως, μπορεί να υπάγονται στις τουριστικές επιχειρήσεις και να προσδιορίζονται εννοιολογικώς και άλλα είδη τουριστικών καταλυμάτων και γενικά τουριστικών επιχειρήσεων.

Με απόφαση του Υπουργού Εθνικής Οικονομίας που εκδίδεται μετά από γνώμη του Γενικού Γραμματέα του Ε.Ο.Τ. ορίζονται οι προϋποθέσεις, οι προδιαγραφές, τα απαραίτητα δικαιολογητικά για την ίδρυση και λειτουργία των εγκαταστάσεων ειδικής τουριστικής υποδομής, οι σχετικές αρμοδιότητες των οργάνων του Ε.Ο.Τ. και κάθε άλλη αναγκαία λεπτομέρεια.

Με κοινές αποφάσεις των Υπουργών Εθνικής Οικονομίας και Γεωργίας, που εκδίδονται ύστερα από γνώμη του Γενικού Γραμματέα του Ε.Ο.Τ. και δημοσιεύονται στην Εφημερίδα της Κυβερνήσεως, γίνεται η χωροθέτηση των κατασκηνώσεων των φορέων κοινωνικού χαρακτήρα.

ΕΙΔΙΚΟ ΣΗΜΑ ΛΕΙΤΟΥΡΓΙΑΣ

Για την ανέργεση, μετατροπή ή επέκταση ξενοδοχείου, τουριστικού καταλύματος ή άλλης τουριστικής επιχείρησης, απαιτείται προ της υποβολής της μελέτης στην πολεοδομική υπηρεσία, προηγούμενη έγκριση από τον Ε.Ο.Τ. της αρχιτεκτονικής μελέτης του κτιρίου της τουριστικής εγκατάστασης μόνο ως προς το σύμφωνο αυτής με τις εκάστοτε ισχύουσες προδιαγραφές του Ε.Ο.Τ. Οι διαδικασίες ελέγχου, περατώνονται εντός τριών (3) μηνών υπό της υποβολής της αιτήσεως και του πλήρους φακέλου δικαιολογητικών, η δε τυχόν απορριπτική απόφαση πρέπει να είναι πλήρως αιτιολογημένη και οι παρατηρήσεις να τίθενται και επί των υποβαλλόμενων σχεδίων.



Σε περίπτωση παρελεύσεως άπρακτου του χρόνου των τριών (3) μηνών, ο πλήρης φάκελος παραπέμπεται σε τριμελή επιτροπή αποτελούμενη από το Γενικό Γραμματέα του Ε.Ο.Τ., το Διευθυντή Εφαρμογής Προγραμμάτων και το Διευθυντή Εγκαταστάσεων του Ε.Ο.Τ., η οποία αποφασίζει εντός 15 ημερών για τη χορήγηση της έγκρισης. Αίτηση, η οποία δεν συνοδεύεται από τα απαιτούμενα διακιολογητικά, θεωρείται απαράδεκτη. Η διαδικασία ελέγχου, τα σχετικά δικαιολογητικά και κάθε αναγκαία λεπτομέρεια για την εφαρμογή της διατάξεως αυτής, καθορίζονται με απόφαση του Γενικού Γραμματέα του Ε.Ο.Τ.

Προ της ενάρξεως λειτουργίας των τουριστικών επιχειρήσεων υποβάλλεται στον Ε.Ο.Τ. δήλωση η οποία αφορά ιδίως την τήρηση των τεχνικών προδιαγραφών για τουριστικές επιχειρήσεις και πάντως τον Αριθμό Φορολογικού Μητρώου (Α.Φ.Μ.) της δηλούμενης επιχείρησης.

Με απόφαση του Γενικού Γραμματέα του Ε.Ο.Τ. ορίζονται οι διαδικασίες και το περιεχόμενο δήλωσης των τουριστικών επιχειρήσεων για λόγους διοικητικής ή στατιστικής ενημέρωσης.

Ο Ε.Ο.Τ. τηρεί μητρώο των τουριστικών επιχειρήσεων με αύξοντα αριθμό, τον οποίο αναγράφει σε ειδικό σήμα λειτουργίας που χορηγεί σε όλες τις ανωτέρω επιχειρήσεις. Στο ίδιο σήμα αναγράφεται επίσης και ο Α.Φ.Μ. της επιχείρησης.

Το ειδικό σήμα λειτουργίας αντικαθιστά την άδεια λειτουργίας επιχειρήσεως που χορηγεί ο Ε.Ο.Τ.

Με απόφαση του Γενικού Γραμματέα του Ε.Ο.Τ. καθορίζονται οι διαδικασίες έκδοσης και χορήγησης του σήματος, καθώς και κάθε σχετική λεπτομέρεια για την εφαρμογή της διατάξεως αυτής. Οπου κατά τις κείμενες διατάξεις προβλέπεται η προσωρινή ή οριστική αφαίρεση της άδειας λειτουργίας τουριστικής επιχείρησης νοείται εφεξής και η προσωρινή ή οριστική αφαίρεση του ειδικού σήματος.

Όλες οι τουριστικές επιχειρήσεις υποχρεούνται εντός εννέα (9) μηνών από την έκδοση των αποφάσεων να υποβάλλουν τη δήλωση και να παραλάβουν από τον Ε.Ο.Τ., το ανωτέρω ειδικό σήμα λειτουργίας.

Για τη χορήγηση του ανωτέρου σήματος απαιτούνται:

1. Παράβολα υπέρ του Ε.Ο.Τ. και υπέρ του Ταμείου Επικουρικής Ασφαλίσεως και Πρόνοιας Προσωπικού Ελληνικής Ραδιοφωνίας – Τηλεόρασης και Τουρισμού (Τ.Ε.Α.Π.Π.Ε.Ρ.Τ.Τ.) για τον κλάδο συντάξεως.

- II. Βεβαίωση του Ε.Ο.Τ. και της αρμόδιας Δ.Ο.Υ. του αιτούντος ότι δεν υφίσταται οφειλή από τα σε βάρος του αιτούντος βεβαιωθέντα οροστικά ποσά υπέρ του Ε.Ο.Τ. από επιβολή προστίμων καθώς και από ληξιπρόθεσμες οικονομικές υποχρεώσεις προς τον Ε.Ο.Τ.
- III. Βεβαίωση του Ξενοδοχειακού Επιμελητηρίου της Ελλάδος περί ενημερότητας των προς αυτό υποχρεώσεων από μηνιαίες εισφορές εφόσων πρόκειται για ξενοδοχεία και ξενοδοχειακά καταλύματα.
- IV. Αποδεικτικό φορολογικής ενημερότητας.
- V. Πιστοποιητικό πυρασφάλειας της αρμόδιας Πυροσβεστικής Υπηρεσίας του καταλύματος.

Επιπλέον των ανωτέρω απαιτούνται και οι κατά τις κείμενες διατάξεις, όροι και προϋποθέσεις χορήγησης άδειας λειτουργίας των τουριστικών επιχειρήσεων.

Από την έναρξη της χορήγησης του ειδικού σήματος λειτουργίας παύει η χορήγηση αδειών λειτουργίας τουριστικών επιχειρήσεων, καθώς και η χορήγηση αδειών κτιρίου για τα τουριστικά καταλύματα.

Από την παρέλευση της προθεσμίας των εννέα μηνών παύει η ισχύς των χορηγηθεισών αδειών λειτουργίας τουριστικών επιχειρήσεων.

Στις τουριστικές επιπλωμένες επαύλεις ή κατοικίες, καθώς και στα ενοικιαζόμενα δωμάτια σε συγκρότημα μέχρι δέκα (10) κυρίων δωματίων, το ειδικό σήμα λειτουργίας χορηγείται για τρία (3) έτη. Πέραν των άλλων προβλεπόμενων προϋποθέσεων, η ανανέωση του εξαρτάται από την εξασφάλιση ορίου μέσης κατώτερης πληρότητας κατά την προηγούμενη τριετία, η οποία αποδεικνύεται από τα επίσημα φορολογικά στοιχεία. Τα όρια της κατώτερης πληρότητας ανά περιοχή ορίζονται με απόφαση του Γενικού Γραμματέα του Ε.Ο.Τ., μετά από γνώμη της Τοπικής Ενώσεως Δήμων και Κοινοτήτων, του Ξενοδοχειακού Επιμελητηρίου Ελλάδος και της Πανελληνίας Ομοσπονδίας Τουριστικών Μονάδων Αυτοεξυπηρέτησης (Π.Ο.Τ.Μ.Α.).

Με απόφαση του Υπουργού Εθνικής Οικονομίας ορίζονται οι όροι, οι προϋποθέσεις, οι οικονομικές επιβαρύνσεις, η διαδικασία, τα αναγκαία δικαιολογητικά και κάθε λεπτομέρεια για την κατά τις διατάξεις απόκτησης του ειδικού σήματος λειτουργίας από ξενοδοχειακές επιχειρήσεις που λειτουργούν σήμερα με προσωρινές άδειες.

✓

Η απόφαση αυτή εκδίδεται άπαξ και τροποποιείται μόνο μία φορά. Στη συνέχεια παραθέτουμε μερικά παραδείγματα ειδικών σημάτων λειτουργίας .



ΕΛΛΗΝΙΚΗ ΔΗΜΟΚΡΑΤΙΑ
ΥΠΟΥΡΓΕΙΟ ΤΟΥΡΙΣΜΟΥ
 ΑΝΑΠΤΥΞΗΣ
ΕΛΛΗΝΙΚΟΣ ΟΡΓΑΝΙΣΜΟΣ ΤΟΥΡΙΣΜΟΥ
 ΓΝΩΣΗ ΣΤ ΕΓΚ ΔΙΑΜ & ΕΣΤΙΑΣΕΩΣ
 ΜΗΜΑ ΣΤΕ ΞΕΝΩΚΩΝ ΕΠΙΧ/ΣΕΩΝ
 ΜΕΡΙΚΗΣ ΣΤ
 Ε 1017 101 10 ΑΘΗΝΑ
 ΔΡ ΙΩΑΝΝ ΒΟΥΔΟΥΡΗΣ
 ΤΗΛ 01/3223111/445 FAX 3227072

ΕΠΙ ΑΠΟΔΕΙΞΕΙ

ΕΙΔΙΚΟ ΣΗΜΑ
ΛΕΙΤΟΥΡΓΙΑΣ

Αρ. Πρωτ. 537922
 Αρ. Σήματος 001684
 Α. Μ. Ε. 11474

Σύμφωνα με το Ν. 2160/93 (ΦΕΚ 118Α/93) & τις με εξουσιοδότηση αυτού εκδοθείσες αποφάσεις μας.

Χ Ο Ρ Η Γ Ο Υ Μ Ε
Τ Ο Ε Ι Δ Ι Κ Ο Σ Η Μ Α Λ Ε Ι Τ Ο Υ Ρ Γ Ι Α Σ

ΜΟΡΦΗ ΞΕΝΟΔΟΧΕΙΟ
 ΤΑΞΗ [ΑΔΩΡΑΤΗ ΕΠΙΠΡΟΣΩΠΟ] ΠΡΟΣΤΕΛΕΒΙΑΣ
 ΑΡΧ/ΛΕΙΤ. 1992
 ΤΗΛΕΦ. 4247711

ΤΙΤΛΟΣ ΠΗΘΡΑ ΜΑΡΡΙΟΥ
 ΔΙΕΥΘΥΝΣΗ ΑΕΡΟΠΟΡΟΣ ΣΥΓΓΡΟΥ 113-115 ΑΘΗΝΑ
 ΤΑΧ. Δ/ΣΗ 117 45 ΑΘΗΝΑ
 ΕΠΙΧΕΙΡΗΣΗ ΑΕ ΑΣΤΥ
 Α.Φ.Μ. 94060291 Δ.Ο.Υ. ΦΑΕΣ ΑΘΗΝΩΝ

ΕΚΠΡΟΣΩΠΟΣ ΔΙΟΚΤΗΣΙΑ JEAN-PAUL NELL
 ΑΕ ΑΣΤΥ

ΔΥΝΑΜΙΚΟΤΗΤΑ	(ΕΓΚΕΚΡΙΜΕΝΗ) Δωμάτια - Κλίνες 258 477	(ΔΗΛΩΣΗ Ν. 2160/93) Δωμάτια - Κλίνες 1 2	ΣΥΝΟΛΙΚΗ Δωμάτια - Κλίνες 259 479
--------------	--	--	---

ΑΝΑΛΥΣΗ ΔΩΜΑΤΙΩΝ & ΔΙΑΜΕΡΙΣΜΑΤΩΝ ΣΥΝΟΛΙΚΗΣ ΔΥΝΑΜΙΚΟΤΗΤΑΣ			
ΜΟΝΟΚΛΙΝΑ απλά - ιδ. λουτ. 39	ΔΙΚΛΙΝΑ απλά - ιδ. λουτ. 202	ΤΡΙΚΛΙΝΑ απλά - ιδ. λουτ.	ΤΕΤΡΑΚΛΙΝΑ απλά - ιδ. λουτ.

ΔΙΑΜΕΡΙΣΜΑΤΑ: ΕΝΟΣ ΔΙΚΛΙΝΟΥ ΔΩΜΑΤΙΟΥ ΑΡΙΘΜΟΣ ΔΙΑΜΕΤΩΝ 12

ΠΑΡΑΤΗΡΗΣΕΙΣ:
 α. Σε περίπτωση μεταβολής των στοιχείων απαιτείται έκδοση νέου σημαιός.
 β. Ανα 5ετία απαιτείται ανανέωση των σχετικών δικαιολογητικών.

Κοινοποιείται: ΦΑΚΕΛ ΑΡΧΕΙΟΥ, Ε. Ε. Ε., ΕΠΙΘΕΩΡΗΣΗ

ΕΛΛΗΝΙΚΗ ΔΗΜΟΚΡΑΤΙΑ
ΥΠΟΥΡΓΕΙΟ ΤΟΥΡΙΣΜΟΥ
ΕΛΛΗΝΙΚΟΣ ΟΡΓΑΝΙΣΜΟΣ ΤΟΥΡΙΣΜΟΥ
ΣΕΒ. ΤΟΥΡΙΣΤΙΚΩΝ ΕΠΑΓΓΕΛΜΑΤΩΝ

Αρ. Πρωτ.:

Σύμφωνα με τις διατάξεις του Ν. 2160/93 "ΠΕΡΙ ΕΟΤ" & των κατ' εξουσιοδότηση
αυτού εκδοθεισών αποφάσεων

Χ Ο Ρ Η Γ Ο Υ Μ Ε
Τ Ο Ε Ι Δ Ι Κ Ο Σ Η Μ Α Λ Ε Ι Τ Ο Υ Ρ Γ Ι Α Σ

Μ Ε Α Ρ Ι Θ Μ Ο : 00054

ΔΟΣ ΕΠΙΧΕΙΡΗΣΗΣ : ΠΑΥΛΟΜΕΣΙΤΙΚΟ ΓΡΑΦΕΙΟ
ΩΝΥΜΙΑ ΕΠΙΧΕΙΡΗΣΗΣ : ΑΙΓΑΙΟΝ ΕΚΜ/ΣΙΣ ΣΚΑΦΩΝ & ΑΥΤ/ΤΩΝ ΑΦΟΙ ΧΡΙΣΤΟΦΩΦΥΛΕΑ ΕΠΕ
ΑΚΡΙΤΙΚΟΣ ΤΙΤΛΟΣ : ΑΙΓΑΙΟΝ ΤΟΥΡΙΣΜΟΣ ΑΝΑΨΥΧΗ
ΕΥΘΥΝΟΣ ΕΠΙΧΕΙΡΗΣΗΣ: ΒΑΣΙΛΕΙΑΔΗΣ ΧΡΗΣΤΟΣ ΤΟΥ ΚΩΝΣΤ.

ΕΥΘΥΝΣΗ : ΚΑΘΜΕΤΑΣ 8 **TAX. ΚΩΔ.:** 11885

Δ/ΝΣΗ : ΑΘΗΝΑ

ΕΠΙΣΤΗΜΟΛΟΓΙΑ : ΑΙΤΙΟΛΟΓΙΑ

ΑΡ. ΠΡΩΤ. : 4226019-3466229

ΠΡΩΤ. :

Φ.Μ. ΕΠΙΧΕΙΡΗΣΗΣ : 95543932

Δ.Ο.Υ.: ΠΑΙΔΙΩΝ ΠΕΙΡΑΙΑ

ΠΡΩΤ. ΙΣΧΥΟΣ Δ/ΚΩΝ : 27-08-2001

ΠΡΟΣΗΛΩΣΗ: Κάθε μεταβολή των ανωτέρω στοιχείων γνωστοποιείται αμέσως στον Ε.Ο.Τ.
Ανά πενταετία απαιτείται υποβολή νέων δικαιολογητικών. (Για τα τουριστικά
καταστήματα ανά τριετία)

ΚΟΙΝΟΠΟΙΗΣΗ:

- 1. ΑΙΓΑΙΟΝ ΕΚΜ/ΣΙΣ ΣΚΑΦΩΝ & ΑΥΤ/ΤΩΝ ΑΦΟΙ ΧΡΙΣΤΟΦΩΦΥΛΕΑ ΕΠΕ
- 2. ΤΜΗΜΑ ΤΟΥΡ. ΑΣΤΥΝ. ΑΘΗΝΩΝ
- 3.
- 4.

5. ΟΙΚΟΝΟΜΙΚΗ ΕΦΟΡΙΑ ΠΑΙΔΙΩΝ ΠΕΙΡΑΙΑ

ΗΜΕΡ/ΝΙΑ: 08.10.1996

ΕΞΕΣΤ. ΔΙΑΝΟΜΗ

Ο ΠΡΟΙΣΤΑΜΕΝΟΣ Δ/ΝΣΗΣ

2
22

ΓΕΩΡΓΙΟΣ ΣΤΡΑΤΟΣ

ΕΛΛΗΝΙΚΗ ΔΗΜΟΚΡΑΤΙΑ
ΥΠΟΥΡΓΕΙΟ ΤΟΥΡΙΣΜΟΥ
ΕΛΛΗΝΙΚΟΣ ΟΡΓΑΝΙΣΜΟΣ ΤΟΥΡΙΣΜΟΥ
Δ/ΝΣΗ ΤΟΥΡΙΣΤΙΚΩΝ ΕΠΑΓΓΕΛΜΑΤΩΝ
ΖΖ

Αρ. Πρωτ.:

Σύμφωνα με τις διατάξεις του Ν. 2160/93 "ΠΕΡΙ ΕΟΤ" & των κατ' εξουσιοδότηση
αυτού εκδοθεισών αποφάσεων

Χ Ο Ρ Η Γ Ο Υ Μ Ε
Τ Ο ΕΙΔΙΚΟ ΣΗΜΑ ΛΕΙΤΟΥΡΓΙΑΣ

ΜΕ ΑΡΙΘΜΟ : 00109

ΕΙΔΟΣ ΕΠΙΧΕΙΡΗΣΗΣ : ΤΟΥΡΙΣΤΙΚΟ ΚΑΤΑΣΤΗΜΑ ΔΙΣΚΩΝ ΚΑΙ ΚΑΣΣΕΤΩΝ
& ΦΩΤΟΓΡΑΦΙΚΩΝ ΕΙΔΩΝ
ΕΠΩΝΥΜΙΑ ΕΠΙΧΕΙΡΗΣΗΣ : ΑΓΓΕΛΗΣ Γ. ΚΩΤΣΗΣ Χ.ΟΕ
ΔΙΑΚΡΙΤΙΚΟΣ ΤΙΤΛΟΣ : ΑΓΓΕΛΗΣ Γ. ΚΩΤΣΗΣ Χ.ΟΕ
ΥΠΕΥΘΥΝΟΣ ΕΠΙΧΕΙΡΗΣΗΣ: ΠΑΤΣΙΟΣ ΠΑΝΑΓΙΩΤΗΣ ΤΟΥ ΙΩΑΝΝΗ

ΔΙΕΥΘΥΝΣΗ : ΠΛΑΤΕΙΑ ΟΜΟΝΟΙΑΣ 19 ΤΑΧ. ΚΩΔ.: 10431

ΠΟΛΗ : ΑΘΗΝΑ

ΝΟΜΟΣ : ΑΤΤΙΚΗΣ

ΑΡ. ΤΗΛ. : 5248204

FAX :

Α.Φ.Μ. ΕΠΙΧΕΙΡΗΣΗΣ : 82342696 Δ.Ο.Υ.: Α' ΑΘΗΝΩΝ

ΛΗΞΗ ΙΣΧΥΟΣ Δ/ΚΩΝ : 23-10-1999

ΣΗΜΕΙΩΣΗ: Κάθε μεταβολή των ανωτέρω στοιχείων γνωστοποιείται αμέσως στον Ε.Ο.Τ.
Ανά πενταετία απαιτείται υποβολή νέων δικαιολογητικών. (Για τα τουριστικά
καταστήματα ανά τριετία)

ΚΟΙΝΟΠΟΙΗΣΗ:

1. ΑΓΓΕΛΗΣ Γ. ΚΩΤΣΗΣ Χ.ΟΕ
2. ΤΜΗΜΑ ΤΟΥΡ. ΑΣΤΥΝ. ΑΘΗΝΩΝ
- 3.
- 4.
5. ΟΙΚΟΝΟΜΙΚΗ ΕΦΟΡΙΑ

ΕΣΩΤ. ΔΙΑΝΟΜΗ

Z
ΖΖ

ΗΜΕΡ/ΝΙΑ: 30-10-1996

Ο ΠΡΟΣΤΑΜΕΝΟΣ Δ/ΝΣΗΣ

ΓΕΩΡΓΙΟΣ ΣΤΡΑΤΟΣ

ΑΛΗΝΙΚΗ ΔΗΜΟΚΡΑΤΙΑ
ΠΟΥΡΓΕΙΟ ΤΟΥΡΙΣΜΟΥ
ΑΛΗΝΙΚΟΣ ΟΡΓΑΝΙΣΜΟΣ ΤΟΥΡΙΣΜΟΥ
Δ/ΝΣΗ ΤΟΥΡΙΣΤΙΚΩΝ ΕΠΑΓΓΕΛΜΑΤΩΝ

Αρ. Πρωτ.:

Σύμφωνα με τις διατάξεις του Ν. 2160/93 "ΠΕΡΙ ΕΟΤ" & των κατ' εξουσιοδότηση αυτού εκδοθεισών αποφάσεων

Χ Ο Ρ Η Γ Ο Υ Μ Ε
Τ Ο ΕΙΔΙΚΟ ΣΗΜΑ ΛΕΙΤΟΥΡΓΙΑΣ

ΜΕ ΑΡΙΘΜΟ : 00944

ΕΙΔΟΣ ΕΠΙΧΕΙΡΗΣΗΣ : ΕΚΜΙΣΘΩΣΗΣ Ι.Χ. ΑΥΤΟΚΙΝΗΤΩΝ
ΕΠΩΝΥΜΙΑ ΕΠΙΧΕΙΡΗΣΗΣ : ΠΑΠΑΔΑΚΗΣ ΣΤΕΦΑΝΟΣ ΤΟΥ ΜΙΧΑΗΛ
ΔΙΑΚΡΙΤΙΚΟΣ ΤΙΤΛΟΣ : RARUS RENT A CAR
ΥΠΕΥΘΥΝΟΣ ΕΠΙΧΕΙΡΗΣΗΣ: ΧΡΗΣΤΟΦΟΡΙΔΟΥ ΚΥΡΙΑΚΗ ΤΟΥ ΚΩΝ.

ΔΙΕΥΘΥΝΣΗ : ΚΑΜΑΡΙ «ΙΔΙΟΚΤΗΣΙΑΣ ΤΟΥ» **ΤΑΧ. ΚΩΔ.:** 84700
ΠΟΛΗ : ΣΑΝΤΟΡΙΝΗ
ΝΟΜΟΣ : ΚΥΚΛΑΔΩΝ
ΑΡ. ΤΗΛ. : 0286_31129,33000
FAX :

Α.Φ.Μ. ΕΠΙΧΕΙΡΗΣΗΣ : 25930778 **Δ.Ο.Υ.:** ΘΗΡΑΣ
ΛΗΞΗ ΙΣΧΥΟΣ Δ/ΚΩΝ : 17-01-2001

ΣΗΜΕΙΩΣΗ: Κάθε μεταβολή των ανωτέρω στοιχείων γνωστοποιείται αμέσως στον Ε.Ο.Τ. Ανά πενταετία απαιτείται υποβολή νέων δικαιολογητικών. (Για τα τουριστικά καταστήματα ανά τριετία)

ΚΟΙΝΟΠΟΙΗΣΗ:
1. ΠΑΠΑΔΑΚΗΣ ΣΤΕΦΑΝΟΣ ΤΟΥ ΜΙΧΑΗΛ
2. ΤΜΗΜΑ ΤΟΥΡ. ΑΣΤΥΝ. ΘΗΡΑΣ
3.
4.
5. ΟΙΚΟΝΟΜΙΚΗ ΕΦΟΡΙΑ ΘΗΡΑΣ
6. ΓΡΑΦΕΙΟ Ε.Ο.Τ. ΚΥΚΛΑΔΩΝ
ΕΣΩΤ. ΔΙΑΝΟΜΗ
Ζ
ΖΖ

ΗΜΕΡ/ΝΙΑ: 14-01-1997

Ο ΠΡΟΪΣΤΑΜΕΝΟΣ Δ/ΝΣΗΣ

ΓΕΩΡΓΙΟΣ ΣΤΡΑΤΟΣ

**ΕΛΛΗΝΙΚΗ ΔΗΜΟΚΡΑΤΙΑ
ΔΥΡΓΕΙΟ ΤΟΥΡΙΣΜΟΥ
ΕΛΛΗΝΙΚΟΣ ΟΡΓΑΝΙΣΜΟΣ ΤΟΥΡΙΣΜΟΥ**

ΡΟΔΟΣ

Αρ. Πρωτ.:

Δ/ΝΣΗ ΤΟΥΡ. ΔΩΔΕΚΑΝΗΣΟΥ

Σύμφωνα με τις διατάξεις του Ν. 2160/93 "ΠΕΡΙ ΕΟΤ" & των κατ' εξουσιοδότηση αυτού εκδοθεισών αποφάσεων

**ΧΟΡΗΓΟΥΜΕ
ΤΟ ΕΙΔΙΚΟ ΣΗΜΑ ΛΕΙΤΟΥΡΓΙΑΣ**
ΙΣΧΥΕΙ ΜΕΧΡΙ 31-12-1998

ΜΕ ΑΡΙΘΜΟ : 026091
ΑΡ. ΜΗΤΡ. : 012902

ΔΙΟΡΦΗ : ΕΝΔΙΚ/ΜΕΝΑ ΔΩΜΑΤΙΑ - ΔΙΑΜΕΡ
ΔΙΕΥΘΥΝΣΗ : ΛΕΩΦΟΡΟΣ ΚΑΛΛΙΘΕΑΣ
ΕΙΔΙΚΟΣ ΟΡΓΑΝΙΣΜΟΣ : ΔΩΔΕΚΑΝΗΣΟΥ
ΕΠΙΧΕΙΡΗΣΗ : ΔΙΑΚΟΓΕΩΡΓΙΟΥ ΜΑΡΙΝΑ
Α.Φ.Μ. : 42683460
ΕΚΠΡΟΣΩΠΟΣ : ΔΙΑΚΟΓΕΩΡΓΙΟΥ ΜΑΡΙΝΑ
ΔΙΟΚΤΗΣΙΑ : ΔΙΑΚΟΓΕΩΡΓΙΟΥ ΜΑΡΙΝΑ

ΤΑΞΗ : Α
Τ.Κ. - ΠΟΛΗ : 85100 ΚΟΣΚΙΝΟΥ
ΠΕΡΙΟΧΗ : ΚΟΣΚΙΝΟΥ
Δ.Ο.Υ. : 0000 ΡΟΔΟΥ

ΜΕ ΔΥΝΑΜΙΚΟΤΗΤΑ

Α. ΕΓΚΕΚΡΙΜΕΝΗ

ΔΩΜΑΤΙΑ			ΔΙΑΜΕΡΙΣΜΑΤΑ			
ΑΠΛΑ - ΙΔ. ΛΟΥΤ.			ΑΡ. ΔΙΑΜ. - ΕΙΔ. ΧΩΡ. - ΚΛΙΝ. ΑΝΑ ΔΙΑΜ.		ΑΡ. ΔΙΑΜ. - ΕΙΔ. ΧΩΡ. - ΚΛΙΝ. ΑΝΑ ΔΙΑΜ.	
1 ΚΛΙΝ.	1	3				
2 ΚΛΙΝ.	2	1				
3 ΚΛΙΝ.						
ΣΥΝΟΛΟ ΔΩΜ.	7		ΣΥΝΟΛΟ ΔΙΑΜ/ΤΩΝ		ΣΥΝΟΛΟ ΚΛΙΝΩΝ	
ΣΥΝΟΛΟ ΚΛΙΝΩΝ	10		ΣΥΝΟΛΟ ΔΩΜΑΤΙΩΝ			

Β. ΜΕ ΔΗΛΩΣΗ Ν. 2160/93

ΔΩΜΑΤΙΑ			ΔΙΑΜΕΡΙΣΜΑΤΑ			
ΑΠΛΑ - ΙΔ. ΛΟΥΤ.			ΑΡ. ΔΙΑΜ. - ΕΙΔ. ΧΩΡ. - ΚΛΙΝ. ΑΝΑ ΔΙΑΜ.		ΑΡ. ΔΙΑΜ. - ΕΙΔ. ΧΩΡ. - ΚΛΙΝ. ΑΝΑ ΔΙΑΜ.	
1 ΚΛΙΝ.			6	1	3	
2 ΚΛΙΝ.		3				
3 ΚΛΙΝ.						
ΣΥΝΟΛΟ ΔΩΜ.	3		ΣΥΝΟΛΟ ΔΙΑΜ/ΤΩΝ		ΣΥΝΟΛΟ ΚΛΙΝΩΝ	
ΣΥΝΟΛΟ ΚΛΙΝΩΝ	6		ΣΥΝΟΛΟ ΔΩΜΑΤΙΩΝ		18	
ΓΕΝ. ΣΥΝ. ΔΩΜ.	10		ΓΕΝ. ΣΥΝ. ΔΙΑΜ/ΤΩΝ		6	
ΓΕΝ. ΣΥΝ. ΚΛΙΝ.	16		ΓΕΝ. ΣΥΝ. ΔΩΜΑΤΙΩΝ		6	
			ΓΕΝ. ΣΥΝ. ΚΛΙΝΩΝ		18	

ΣΗΜΕΙΩΣΗ

- 1) Σε περίπτωση μεταβολής των ανωτέρω στοιχείων απαιτείται έκδοση νέου σήματος.
- 2) Ανά 3/ετία απαιτείται υποβολή νέων δικαιολογητικών.

Κοινοποιείται: 1) ΤΟΥΡ. ΑΣΤΥΝ.
2) ΠΟΤΜΑ
3) Δ/ΝΣΗ ΤΟΥΡ.
4) ΕΠΙΘΕΩΡΗΣΗ
5) ΣΧΕΔΙΟ
6) ΦΑΚΕΛΛΟΣ

ΗΜΕΡ/ΝΙΑ/...../.....
Ο ΠΡΟΣΤΑΜΕΝΟΣ Δ/ΝΣΗΣ

ΣΤΕΛΛΑ ΚΑΡΑΒΟΚΥΡΟΥ

ΑΛΗΝΙΚΗ ΔΗΜΟΚΡΑΤΙΑ
ΠΟΥΡΓΕΙΟ ΤΟΥΡΙΣΜΟΥ
ΑΛΗΝΙΚΟΣ ΟΡΓΑΝΙΣΜΟΣ ΤΟΥΡΙΣΜΟΥ
ΔΙΕΥΘΥΝΣΗ ΤΟΥΡΙΣΤΙΚΩΝ ΕΠΑΓΓΕΛΜΑΤΩΝ

Αρ. Πρωτ.:

Σύμφωνα με τις διατάξεις του Ν. 2160/93 "ΠΕΡΙ ΕΟΤ" & των κατ' εξουσιοδότηση αυτού εκδοθεισών αποφάσεων

Χ Ο Ρ Η Γ Ο Υ Μ Ε
Τ Ο ΕΙΔΙΚΟ ΣΗΜΑ ΛΕΙΤΟΥΡΓΙΑΣ

ΜΕ ΑΡΙΘΜΟ :

ΕΙΔΟΣ ΕΠΙΧΕΙΡΗΣΗΣ : ΓΡΑΦΕΙΟ ΓΕΝΙΚΟΥ ΤΟΥΡΙΣΜΟΥ
ΕΠΩΝΥΜΙΑ ΕΠΙΧΕΙΡΗΣΗΣ : ΑΝΔΡΙΟΠΟΥΛΟΥ ΓΕΩΡΓΙΑ - ΒΑΚΑΛΗ ΧΡΥΣΑΝΘΗ Ο.Ε.
ΔΙΑΚΡΙΤΙΚΟΣ ΤΙΤΛΟΣ : ATHENS TRAVEL SERVICE
ΥΠΕΥΘΥΝΟΣ ΕΠΙΧΕΙΡΗΣΗΣ: ΒΑΚΑΛΗ ΧΡΥΣΑΝΘΗ ΤΟΥ ΓΕΩΡΓΙΟΥ

ΔΙΕΥΘΥΝΣΗ : ΚΑΡΝΕΑΔΟΥ 46 ΙΣΟΓΕΙΟ
ΠΟΛΗ : ΑΘΗΝΑ
ΝΟΜΟΣ : ΑΤΤΙΚΗΣ
ΑΡ. ΤΗΛ. : 7224328 - 3248162
FAX :

TAX. ΚΩΔ.:

Α.Φ.Μ. ΕΠΙΧΕΙΡΗΣΗΣ : 82770273
ΑΝΕΞ ΙΣΧΥΟΣ Δ/ΚΩΝ : 01-11-1999

Δ.Ο.Υ.:

ΣΗΜΕΙΩΣΗ: Κάθε μεταβολή των ανωτέρω στοιχείων γνωστοποιείται αμέσως στον Ε.Ο.Τ. Ανά πενταετία απαιτείται υποβολή νέων δικαιολογητικών. (Για τα τουριστικά καταστήματα ανά τριετία)

ΚΟΙΝΟΠΟΙΗΣΗ:

1. ΑΝΔΡΙΟΠΟΥΛΟΥ ΓΕΩΡΓΙΑ - ΒΑΚΑΛΗ ΧΡΥΣΑΝΘΗ Ο.Ε.
2. ΤΜΗΜΑ ΤΟΥΡ. ΑΣΤΥΝ. ΑΘΗΝΩΝ
3. Γ.Α.Ν.Π.Υ.
4. ΣΥΝΔΕΣΜΟΣ ΤΟΥΡ/ΚΩΝ & ΤΑΞ/ΚΩΝ ΓΡΑΦΕΙΩΝ
5. ΟΙΚΟΝΟΜΙΚΗ ΕΦΟΡΙΑ Η ΑΘΗΝΩΝ

ΕΣΩΤ. ΔΙΑΝΟΜΗ
Σ
Σ1

ΗΜΕΡ/ΝΙΑ:

Ο ΠΡΟΙΣΤΑΜΕΝΟΣ ΔΙΕΥΘΥΝΣΗΣ

ΓΕΩΡΓΙΟΣ ΣΤΕΦΑΝΙΔΗΣ

ΕΛΕΓΚΤΙΚΕΣ ΑΡΜΟΔΙΟΤΗΤΕΣ - ΚΥΡΩΣΕΙΣ

Υπάλληλοι του Ε.Ο.Τ. εφοδιασμένοι με ειδικές υπηρεσιακές ταυτότητες επιθεωρητή τουρισμού καθίστανται αρμόδια να διενεργούν ελέγχους στις τουριστικές επιχειρήσεις και σε επιχειρήσεις οι οποίες εξηηρετούν τουρίστες, οπουδήποτε της χώρας ακόμα και αν αυτά στεγάζονται σε εγκαταστάσεις ειδικής τουριστικής υποδομής, όπως σε αεροδρόμια, σιδηροδρομικούς σταθμούς, προκειμένου να διαπιστώσουν τη συμμόρφωση τους με τις υποχρεώσεις της τουριστικής νομοθεσίας, της υγιεινής, της καθαριότητας καθώς και με τις διατάξεις που αφορούν στην ηχορύπανση και γενικά κάθε διάταξης που αποβλέπει στην αναβάθμιση των παρεχόμενων υπηρεσιών ή στην προστασία των τουριστών.

Με προεδρικά διατάγματα που εκδίδονται με πρόταση του Υπουργού Εθνικής Οικονομίας και του κατά περίπτωση αρμόδιου υπουργού, ύστερα από γνώμη του Γενικού Γραμματέα του Ε.Ο.Τ., ορίζεται το είδος και το περιεχόμενο των παραπάνω ελέγχων, οι επιχειρήσεις και καταστήματα, η εκπαίδευση των οργάνων του Ε.Ο.Τ. σε θέματα αγορανομικού και υγειονομικού ελέγχου, οι κυρώσεις που επιβάλλει ο Ε.Ο.Τ. κατά των παραβατών και κάθε άλλη ανγκαία λεπτομέρεια.

Όποιος παροτρύνει και παρενοχλεί πρόσωπο ή ομάδα προσώπων να δεχτεί ή να αποκρούσει ταξιδιωτική ή μεταφορική υπηρεσία, υπηρεσίες εστίασης ή ψυχαγωγίας ή τουριστικού καταλύματος ή προϊόντα εμπορικού καταστήματος, τιμωρείται με τη διάταξη του άρθρου 458 του Ποινικού Κώδικα.

Με την ίδια διάταξη τιμωρείται και όποιος χωρίς άδεια ασκήσεως του οικείου επαγγέλματος, συναλλάσσεται με πρόσωπο ή ομάδα προσώπων ή διαπραγματεύεται ή μεσολαβεί, με σκοπό να κατευθύνει πελατεία σε υπηρεσίες ή καταστήματα.

Σε όποιον λειτουργεί τουριστική επιχείρηση έναντι ανταλλάγματος χωρίς να είναι καταχωρημένη στο ειδικό μητρώο του Ε.Ο.Τ. επιβάλλεται πρόστιμο ύψους πενήντα χιλιάδων (50.000) δρχ ανά κλίνη, εφόσον πρόκειται για τουριστικό κατάλυμα.

Εξαιρετικά για τους χώρους οργανωμένης κατασκήνωσης με ή χωρίς οικίσκους, επιβάλλεται πρόστιμο μέχρι πέντε εκατομμυρίων (5.000.000) δρχ.

Τουριστικές επιχειρήσεις οποιασδήποτε κατηγορίας που λειτουργούν χωρίς προβλεπόμενο ειδικό σήμα λειτουργίας, λόγω της λήξης της ισχύος του ή ανάκλησης ή αφαίρεσης μπορεί να σφραγίζονται, ύστερα από απόφαση του Ε.Ο.Τ. και από όργανα αυτού με τη συνδρομή της αστυνομικής αρχής. Οποιος παραβιάζει τις σφραγίδες τιμωρείται σύμφωνα με τη διάταξη του άρθρου 178 του Ποινικού Κώδικα.

Ο εκμεταλλεόμενος τουριστική επιχείρηση ή ο υπεύθυνος της λειτουργίας καταλύματος υποχρεούται να αναρτά το ειδικό σήμα σε εμφανές και προσιτό στον επισκέπτη σημείο του κοινόχρηστου χώρου υποδοχής του καταλύματος ή ειδιάλλως στο πλησιέστερο εμφανές προς την κύρια είσοδο του καταλύματος σημείο. Στον παραβάτη της διατάξεως επιβάλλεται πρόστιμο διακοσίων χιλιάδων (200.000) δρχ.

Πρόστιμο ύψους ενός εκατομμυρίου (1.000.000) δρχ, επιβάλλεται και στα γραφεία γενικού ή εσωτερικού τουρισμού και στους εκπροσώπους αλλοδαπών επιχειρήσεων, καθώς και σε οποιουσδήποτε άλλους συνομολογούν συμβάσεις στις τουριστικές επιχειρήσεις, οι οποίες δεν έχουν το ειδικό σήμα λειτουργίας ή που αποστέλλουν τουριστική πελατεία σε καταλύματα που λειτουργούν χωρίς αυτό.

Στον επιχειρηματία κάθε κατηγορίας τουριστικών επιχειρήσεων επιβάλλεται:

- ♦ Αυτοτελώς πρόστιμο ύψους εκατό χιλιάδων (100.000) δρχ για κάθε παράβαση εξ' αιτίας της οποίας τουρίστας στερήθηκε των υπηρεσιών του ξενοδοχείου λόγω εκμίσθωσης κλινών περισσότερων από τη δυναμικότητα των κλινών του ξενοδοχείου. Πρόστιμο δεν επιβάλλεται αν ο επιχειρηματίας εξασφάλισε έγκαιρα τη στέγαση του σε ξενοδοχείο της περιοχής του της ίδιας τουλάχιστον κατηγορίας.
- ♦ Πρόστιμο ύψους μέχρι διακοσίων χιλιάδων (200.000) δρχ στις ακόλουθες περιπτώσεις: Αν λόγω ελλείψεως ή βλαβών στο δίκτυο ύδρευσης ή στο αποχετευτικό δίκτυο ή στις εγκαταστάσεις γενικά του καταλύματος ρυπαίνεται ο χώρος παροχής υπηρεσιών ή ο περιβάλλον χώρος ξενοδοχείου και κάθε είδους καταλύματος.

Σε περίπτωση μη συμμορφώσεως του υπόχρεου μέσα σε τριάντα ημέρες από την επίδοση της απόφασης μπορεί να επιβάλλεται ως μέτρο το άμεσο κλείσιμο του ξενοδοχείου ή καταλύματος, με απόφαση του Γενικού Γραμματέα του Ε.Ο.Τ., μέχρι εξάλειψης της ρύπανσης. Στην περίπτωση αυτή η άσκηση οποιουδήποτε ένδικου μέσου ή βοηθήματος δεν έχει ανασταλτικό αποτέλεσμα. Το μέτρο αίρεται με όμοια απόφαση μετά από αίτηση του ενδιαφερόμενου και διαπίστωση της υπηρεσίας του Ε.Ο.Τ. ότι εξέλειπαν οι λόγοι που το προκάλεσαν. Αν αυτός που εκμεταλλεύεται την τουριστική επιχείρηση παραλείπει να προσφέρει στην πελατεία του υπηρεσίες, ανέσεις ή αγαθά τα οποία υποσχέθηκε ή διαφήμισε εγγράφως ή αν οι προσφερόμενες υπηρεσίες, ανέσεις ή αγαθά είναι κατώτερης κατηγορίας ή ποιότητας. Στους έχοντες άδεια λειτουργίας χώρων οργανωμένης κατασκήνωσης επιβάλλονται οι ακόλουθες κυρώσεις σε περίπτωση παράβασης των διατάξεων του νόμου:

- ♦ Πρόστιμο ύψους μέχρι πεντακοσίων χιλιάδων (500.000) δρχ ή προσωρινή αφαίρεση της άδειας για χρονικό διάστημα μέχρι έξι (6) μηνών και εφόσον έχουν επιβληθεί τρεις τουλάχιστον ποινές προστίμου μέσα σε διάστημα δεκαοκτώ συνεχών μηνών ή οριστική αφαίρεση της άδειας, εφόσον έχει επιβληθεί δύο φορές τουλάχιστον προσωρινή αφαίρεση εντός τριετίας.

Οι εκμεταλλεζόμενοι τουριστικές επιχειρήσεις διαμορφώνουν ελεύθερα τα τιμολόγια τους και υποχρεούνται κάθε χρόνο να τα υποβάλλουν στον Ε.Ο.Τ. αναλυτικά και να τα τηρούν αμετάβλητα για διάστημα τουλάχιστον δώδεκα (12) μηνών από της υποβολής τους. Οι δηλούμενες τιμές δεν μπορεί να είναι κατώτερες από τις οριζόμενες κατ'έτος με απόφαση του Γενικού Γραμματέα του Ε.Ο.Τ. που εκδίδεται, ύστερα από πρόταση των οικείων φορέων υποβαλλόμενη το αργότερο μέχρι 30 Ιουνίου του προηγούμενου έτους και δημοσιεύεται στην Εφημερίδα της Κυβερνήσεως. Οι παραβάτες τιμωρούνται με πρόστιμο ύψους μέχρι πεντακοσίων χιλιάδων (500.000) δρχ. Με αποφάσεις του Γενικού Γραμματέα του Ε.Ο.Τ. που δημοσιεύονται στην εφημερίδα της Κυβερνήσεως, ρυθμίζεται ο χρόνος υποβολής των τιμολογίων στον Ε.Ο.Τ. οι περιπτώσεις που επιτρέπονται εκπτώσεις στα παραπάνω τιμολόγια και κάθε αναγκαία λεπτομέρεια.

Όποιος λειτουργεί τουριστική επιχείρηση χωρίς την προβλεπόμενη από τις διατάξεις του νόμου, καταχώρηση στον Ε.Ο.Τ. ανεξάρτητα από την επιβολή διοικητικών κυρώσεων, τιμωρείται με τις διατάξεις του άρθρου 458 του Ποινικού Κώδικα.

Στις συμβάσεις που συνομολογούν οι εκμεταλλεούμενοι τουριστικά καταλύματα με τουριστικούς πράκτορες, απαιτείται να αναγράφεται η κατηγορία, ο αριθμός μητρώου και ο Α.Φ.Μ. του καταλύματος. Σε τουριστικούς πράκτορες, που διαφημίζουν τουριστικές εγκαταστάσεις διαφορετικού είδους από αυτά που αναγράφονται στις συμβάσεις που έχουν συνομολογήσει, επιβάλλεται πρόστιμο ύψους μέχρι πέντα εκατομμυρίων (5.000.000) δρχ.

Τα διοικητικά πρόστιμα που προβλέπονται αναπροσαρμόζονται με απόφαση του Υπουργού Εθνικής Οικονομίας που εκδίδεται μετά από πρόταση του Γενικού Γραμματέα του Ε.Ο.Τ. και δημοσιεύεται στην Εφημερίδα της Κυβερνήσεως.

Όπου κατά τις κείμενες διατάξεις ή κατά τις διατάξεις του παρόντος προβλέπεται η επιβολή διοικητικού προστίμου από τον Ε.Ο.Τ., τούτο επιβάλλεται υπέρ του Ε.Ο.Τ. με απόφαση του Γενικού Γραμματέα του Ε.Ο.Τ. βεβαιώνεται στην αρμόδια κατά περίπτωση Δ.Ο.Υ. και εισπράτεται σύμφωνα με τις διατάξεις περί Κ.Ε.Δ.Ε. όπως εκάστοτε ισχύουν.

Σε περίπτωση υποτροπής οποιασδήποτε παράβασης το ανώτατο προβλεπόμενο όριο προστίμου διπλασιάζεται και σε περίπτωση δεύτερης υποτροπής το προβλεπόμενο ανώτατο όριο προστίμου τριπλασιάζεται.

Οι διοικητικές κυρώσεις, επιβάλλονται πέραν και ανεξαρτήτως των κυρώσεων, που τυχόν προβλέπονται από άλλες διατάξεις.

Απαγορεύεται η εγκατάσταση σκηνών ή στάθμευση τροχόσπιτων σε αρχαιολογικούς χώρους, αιγιαλούς παραλίες, παρυφές δημοσίων δασών, δάση και εν γένει κοινόχρηστους χώρους καθώς και η φιλοξενία πέραν του ενός τροχόσπιτου από καταστηματάρχες ή ιδιώτες. Οι παραβάτες τιμωρούνται με φυλάκιση μέχρι τρεις (3) μήνες ή με χρηματική ποινή και με τις δύο ποινές εφόσον δεν προβλέπεται βαρύτερη ποινή από άλλη διάταξη, διατασσόμενη συγχρόνως υπό του δικαστηρίου της βίαιης αποβολής τους.

Προ της επιβολής οποιασδήποτε διοικητικής κύρωσης που επιβάλλει ο Ε.Ο.Τ., καλείται, επί αποδείξει, ο υπόχρεος της παράβασης να δώσει εξηγήσεις και σχετικές διευκρινίσεις μέσα σε δεκαπέντε (15) ημέρες από την παραλαβή της σχετικής κλήσης. Κατά των πράξεων επιβολής των διοικητικών κυρώσεων, που επιβάλλει ο Ε.Ο.Τ. επιτρέπεται προσφυγή ενώπιων επιτροπής. Με απόφαση του Υπουργού Εθνικής Οικονομίας, που δημοσιεύεται στην εφημερίδα της κυβερνήσεως, επιτρέπεται η ανασύνθεση των επιτροπών εκδίκασεως των προσφυγών και μπορεί να ρυθμίζεται η διαδικασία και κάθε αναγκαία λεπτομέρεια. Με απόφαση του Υπουργού Εθνικής Οικονομίας, μετά από πρόταση του Διοικητικού Συμβουλίου του Ε.Ο.Τ., ποσοστό μέχρι 50% των παραβόλων που εισπράτονται υπέρ του Ε.Ο.Τ. δύναται να διατίθεται ως επίδομα παραγωγικότητας στους μόνιμους υπαλλήλους του Ε.Ο.Τ.

ΜΕΤΑΒΑΤΙΚΕΣ , ΕΞΟΥΣΙΟΔΟΤΙΚΕΣ ΚΑΙ ΤΕΛΙΚΕΣ ΔΙΑΤΑΞΕΙΣ

Οι κτιριακές τουριστικές εγκαταστάσεις που έχουν ανεγερθεί μέχρι τη δημοσίευση του νόμου 2160, από τον Ε.Ο.Τ. χωρίς την κατά νόμον οικοδομική άδεια και ανήκουν στον Ε.Ο.Τ. ή στη θυγατρική του εταιρεία "ΞΕΝΙΑ Α.Ε." καθίστανται νόμιμες. Η νομιμότητα του Ε.Ο.Τ. η οποία εκδίδεται μετά από εισήγηση της τεχνικής υπηρεσίας του Ε.Ο.Τ. Η απόφαση περιέχει την τοποθεσία και τεχνική περιγραφή της κτιριακής εγκατάστασης καθώς και τα στοιχεία των σχετικών διαγραμμάτων, που τηρούνται στο αρχείο του Ε.Ο.Τ. Με την έκδοση της απόφασης του Ε.Ο.Τ. η κτιριακή εγκατάσταση, ως έχει και ευρίσκεται, λογίζεται ότι πληρεί όλες τις νόμιμες προϋποθέσεις για την έκδοση οικοδομικής άδειας για περαιτέρω προσθήκες και γενικά οποιοσδήποτε οικοδομικές εργασίες. Οι οικοδομικές άδειες των κτιριακών εγκαταστάσεων που ανεγείρονται από τον Ελληνικό Οργανισμό Τουρισμού (Ε.Ο.Τ.) και ανήκουν στον Ε.Ο.Τ. ή σε εταιρείες των οποίων η πλειοψηφία των μετοχών ανήκει στον Ε.Ο.Τ., εκδίδονται από τον Ε.Ο.Τ. Για την έκδοση των αδειών αυτών, καταβάλλεται μόνο τέλος χαρτοσήμου μειωμένο στο 1/4 του προβλεπόμενου από τη διάταξη του άρθρου 23 του Κώδικα Τελών Χαρτοσήμου. Με κοινές αποφάσεις του Υπουργού Εθνικής Οικονομίας και του Υπουργού Περιβάλλοντος Χωροταξίας και Δημοσίων Έργων (ΠΕ.ΧΩ.ΔΕ) ορίζονται οι όροι και η διαδικασία έκδοσης οικοδομικών αδειών για τις κτιριακές εγκαταστάσεις ρυθμίζεται κάθε αναγκαία λεπτομέρεια.

Με προεδρικά διατάγματα που εκδίδονται μετά από πρόταση του Υπουργού Εθνικής Οικονομίας, τροποποιουμένων αναλόγως των ισχυουσών διατάξεων μπορεί να καθορίζονται οι προϋποθέσεις, οι τεχνικές προδιαγραφές και οι λοιποί όροι για τη χορήγηση έγκρισης των αρχιτεκτονικών μελετών για την ανέγερση ξενοδοχείων ή άλλων τουριστικών καταλυμάτων και του εξοπλισμού τους.

Τα ξενοδοχεία και οι λοιπές τουριστικές επιχειρήσεις οποιασδήποτε μορφής καθώς και τα ειδικά τουριστικά λεωφορεία δημόσιας χρήσης, κατατάσσονται σε κατηγορίες αστέρων.

Με προεδρικό διάταγμα, που εκδίδεται μετά από πρόταση του Υπουργού Εθνικής Οικονομίας μπορεί να ορίζονται οι κατηγορίες αστέρων, οι απαιτούμενες προϋποθέσεις και τα κριτήρια κατάταξης, οι εξαιρέσεις απ'αυτή, η διαδικασία και η προθεσμία της

μετάταξης των ξενοδοχείων και λοιπών τουριστικών καταλυμάτων, από την υφιστάμενη κατηγορία τάξεων σε κατηγορίες αστέρων, τα απαιτούμενα δικαιολογητικά και να ρυθμίζεται κάθε αναγκαία λεπτομέρεια.

Με προεδρικά διατάγματα, που εκδίδονται μετά από πρόταση του Υπουργού Εθνικής Οικονομίας, καθορίζονται οι όροι, προϋποθέσεις λειτουργίας τουριστικών γραφείων, οι εγγυήσεις καθώς και κάθε άλλη σχετική διάταξη τροποποιούμενων αναλόγως των ισχυουσών διατάξεων της νομοθεσίας.

Μηχανοκίνητα σκάφη ολικού μήκους έως 8 μέτρα μπορούν να εκτελούν με ολική ναύλωση χωρίς μόνιμο πλήρωμα για αναψυχή ή αθλητικό ψάρεμα (game fishing), εφόσον τουλάχιστον ένας εκ των ναυλωτών είναι κάτοχος αναγνωρισμένου πτυχίου ικανότητας ή άλλου εγγράφου από το οποίο να προκύπτει η ναυτική του ικανότητα και εμπειρία του.

Η συσταθείσα Ανώνυμη Εταιρεία υπό την επωνυμία "Τουριστική Επιχειρήσεις Ελλάδος ΞΕΝΙΑ Α.Ε." και σε συντομογραφία "ΞΕΝΙΑ Α.Ε." διαλύεται από την ισχύ του νόμου 2160. Όλα τα ακίνητα που έχουν μεταβιβασθεί κατά κυριότητα ή παραχωρηθεί κατά χρήση ή εισφερθεί από τον Ε.Ο.Τ. στην Ξενία Α.Ε. επανέρχονται αυτοδικαίως στην κυριότητα ή χρήση του Ε.Ο.Τ. αντίστοιχα συμπεριλαμβανομένων και των πάσης φύσεως δικαιωμάτων της ΞΕΝΙΑ Α.Ε. επί κτισμάτων εγκαταστάσεων. Στα οικεία υποθηκοφυλάκεια μεταγράφεται σχετική δήλωση του Γενικού Γραμματέα του Ε.Ο.Τ. για την πραγματοποίηση των μεταβιβάσεων, συνοδευόμενη από σχετική περίληψη μεταγραφής των εν λόγω ακινήτων. Η μεταβίβαση των ακινήτων από την ΞΕΝΙΑ Α.Ε. στον Ε.Ο.Τ. και μεταγραφή των σχετικών δηλώσεων του Γενικού Γραμματέα του Ε.Ο.Τ. στα οικεία υποθηκοφυλάκεια, ως και κάθε πράξη εκκαθάρισης απαλλάσσονται από κάθε φόρο μεταβίβασης ακινήτου του Δημοσίου, οργανισμών τοπικής αυτοδιοίκησης Ν.Π.Δ.Δ. και γενικά υπέρ οποιουδήποτε τρίτου. Ο Ε.Ο.Τ. υποκαθιστά σε όλα τα δικαιώματα και υποχρεώσεις την ΞΕΝΙΑ Α.Ε. έναντι οποιουδήποτε φυσικού ή νομικού προσώπου.

Εγκρίνονται χρήσεις γης, όροι και περιορισμοί δόμησης σε διάφορες θέσεις και περιοχές για τη δημιουργία ζωνών τουρισμού και αναψυχής. Ενδεικτικά αναφέρουμε τους Αγίους Απόστολους Χανίων Κρήτης, τον Καραθώνα Ναυπλίου, το Λαγονήσι Αττικής, τα Καλάβρυτα Αχαιας, το Αφαντου Ρόδου.

Για την πολεοδομική ανάπτυξη της έκτασης αυτών των διαφόρων περιοχών, καθορίζονται κατηγορίες χρήσεως γης και ειδικοί όροι και περιορισμοί δόμησης ως ακολούθως:

Επιτρεπόμενες κατηγορίες χρήσεων γης:

· Πολεοδομικό κέντρο – κεντρικές λειτουργίες πόλης,
μη οχλούσα βιομηχανία – βιοτεχνία,
χονδρεμπόριο,
τουρισμός – αναψυχή,
γενική κατοικία,
ελεύθεροι χώροι – αστικό πράσινο,
κοινωφελείς εξυπηρετήσεις,
ελεύθερη τελωνειακή ζώνη,
ελικοδρόμιο,
συνεδριακό κέντρο.

Η εκτέλεση όλων των έργων που απαιτούνται για τη δημιουργία, λειτουργία, εκμετάλλευση και οικονομική βιωσιμότητα των περιοχών αυτών, μπορεί να παραχωρηθεί σε επιχείρηση ή επιχειρήσεις (δημόσιες ή ιδιωτικές) ή σε όμιλο επιχειρήσεων (δημόσιων ή ιδιωτικών) εφεξής αποκαλούμενου φορέα διαχείριση. Η παραχώρηση γίνεται με απόφαση του Υπουργού Εθνικής Οικονομίας, που δημοσιεύεται στην Εφημερίδα της Κυβερνήσεως, ύστερα από πρόσκληση του Υπουργού για εκδήλωση ενδιαφέροντος με δημόσιο διαγωνισμό. Η Επιτροπή του διαγωνισμού είναι το Δ.Σ. του Ε.Ο.Τ. Η κατακύρωση του διαγωνισμού γίνεται μετά από εισήγηση του Δ.Σ. του Ε.Ο.Τ. και απόφαση του Υπουργού Εθνικής Οικονομίας, που δημοσιεύεται στην Εφημερίδα της Κυβερνήσεως.

Εντός χρονικού διαστήματος, το οποίο καθορίζεται με τη σύμβαση της παραχώρησης, ο φορέας διαχείρισης υποχρεούται να υποβάλει στον Ε.Ο.Τ. τα πιο κάτω έγγραφα και δικαιολογητικά:

- 1) Μελέτες και σχέδια για την έκδοση των οικοδομικών και λοιπών αδειών, υπογεγραμμένες από αδειούχους μηχανικούς.
- 2) Χρονοδιάγραμμα κατασκευής των έργων.
- 3) Αντίγραφα θεωρημένα των συστατικών πράξεων του φορέα διαχείρισης και των νομιμοποιητικών του εγγράφων.
- 4) Συμβολαιογραφική πράξη σύστασης ανώνυμης εταιρείας και το ελληνικό δίκαιο (όταν είναι περισσότερα από ένα πρόσωπα).

- 5) Υπεύθυνη δήλωση για τον τρόπο χρηματοδότησης του συνόλου των δαπανών, συνοδευόμενη από βεβαίωση τράπεζας που λειτουργεί νόμιμα στην Ελλάδα.
- 6) Εγγύηση καλής εκτέλεσης από τράπεζα που λειτουργεί νόμιμα στην Ελλάδα είτε σε χώρα της Ευρωπαϊκής Ένωσης.
- 7) Μελέτη περιβαλλοντικών επιπτώσεων.

Ο Ε.Ο.Τ. προωθεί εντός τριάντα (30) ημερών τις υποβαλλόμενες από το φορέα διαχείρισης μελέτες και σχέδια, που αναφέρονται στα πάσης φύσεως έργα, στις αρμόδιες πολεοδομικές υπηρεσίες προκειμένου να εκδοθούν οι απαραίτητες οικοδομικές και λοιπές άδειες για τη δημιουργία της τουριστικής ζώνης. Οι άδειες χορηγούνται από τις αρμόδιες υπηρεσίες εντός διμήνου, από την υποβολή των σχετικών μελετών και σχεδίων από τον Ε.Ο.Τ. Για την παραχώρηση χρήσης και εκμετάλευσης των τουριστικών ζωνών, την υπογραφή της συμβάσεως, το περιεχόμενο και τους όρους της συμβάσεως, τη χρονική διάρκεια της παραχώρησης, τον έλεγχο της πραγματοποίησης των έργων, τα δικαιώματα και τις υποχρεώσεις του φορέα διαχείρισης, αρμόδιος είναι ο Ε.Ο.Τ.

Παρακάτω, παραθέτουμε τους όρους και περιορισμούς για την ανάπτυξη ζώνης τουρισμού και αναψυχής στις περιοχές: Αφάντου Ρόδου, Αγίους Απόστολους Χανίων, Καραθώνα Ναυπλίου, Λαγονήσι Αττικής και Καλάβρυτα Αχαΐας.

ΟΡΟΙ ΚΑΙ ΠΕΡΙΟΡΙΣΜΟΙ ΓΙΑ ΤΗΝ ΑΝΑΠΤΥΞΗ ΖΩΝΗΣ
ΤΟΥΡΙΣΜΟΥ ΚΑΙ ΑΝΑΨΥΧΗΣ

α. ΑΦΑΝΤΟΥ, ΡΟΔΟΥ

Οι ακόλουθες χρήσεις γης μπορούν να αναπτυχθούν εντός των παραμέτρων που αναφέρονται κατωτέρω:

Χρήσεις γης που δεν συνιστούν κτιριακή ανάπτυξη, όπως εγκαταστάσεις τουριστικού λιμένα, υπαίθριες αθλητικές εγκαταστάσεις κ.λπ., επιτρέπονται και υπόκεινται σε έγκριση των οριστικών σχεδίων.

1. ΕΠΙΤΡΕΠΟΜΕΝΕΣ ΧΡΗΣΕΙΣ ΓΗΣ ΚΑΙ ΠΕΡΙΟΡΙΣΜΟΙ ΔΟΜΗΣΗΣ

<u>Κατηγορία</u> <u>Χρήσεων</u> <u>Γης</u>	<u>Μέγιστος</u> <u>Συντελεστής</u> <u>Δόμησης</u>	<u>Μέγιστο</u> <u>Ύψος</u> <u>(μέτρα)</u>	<u>Ελάχιστη</u> <u>Απόσταση</u> <u>από το όριο</u> <u>(μέτρα)</u>	<u>Ελάχιστη</u> <u>Αναλογία</u> <u>Θέσεων</u> <u>Στάθμευσης</u>
Ξενοδοχεία	0.04	13 (ίδε και 4)	10 (ίδε και 5)	1/4 Δωμάτια
Κατοικία	0.11	7,5 (ίδε και 4)	10 (ίδε και 5)	1/Μονάδα
Εμπορικές Δραστηριότητες	0.01	10 (ίδε και 4)	10 (ίδε και 5)	3/100 τετρ. μετ.

2. Συντελεστής Δόμησης: 0.13 επί της συνολικής έκτασης

3. Ποσοστό κάλυψης γηπέδου: 13%

4. Σε απόσταση μέχρι πενήντα (50) μέτρων από τη γραμμή του αιγιαλού, το ύψος ορίζεται σε 7,5 μέτρα.

5. Η απόσταση από τη γραμμή του αιγιαλού θα είναι 35 μέτρα.

β. ΑΓΙΟΙ ΑΠΟΣΤΟΛΟΙ, ΧΑΝΙΩΝ

Οι ακόλουθες χρήσεις γης μπορούν να αναπτυχθούν εντός των παραμέτρων που αναφέρονται κατωτέρω:

Χρήσεις γης που δεν συνιστούν κτιριακή ανάπτυξη, όπως εγκαταστάσεις τουριστικού λιμένα, υπαίθριες αθλητικές εγκαταστάσεις κ.λπ., επιτρέπονται και υπόκεινται σε έγκριση των οριστικών σχεδίων.

1. ΕΠΙΤΡΕΠΟΜΕΝΕΣ ΧΡΗΣΕΙΣ ΓΗΣ ΚΑΙ ΠΕΡΙΟΡΙΣΜΟΙ ΔΟΜΗΣΗΣ

<u>Κατηγορία</u> <u>Χρήσεων</u> <u>Γης</u>	<u>Μέγιστος</u> <u>Συντελεστής</u> <u>Δόμησης</u>	<u>Μέγιστο</u> <u>Ύψος</u> <u>(μέτρα)</u>	<u>Ελάχιστη</u> <u>Απόσταση</u> <u>από το όριο</u> <u>(μέτρα)</u>	<u>Ελάχιστη</u> <u>Αναλογία</u> <u>Θέσεων</u> <u>Στάθμευσης</u>
Ξενοδοχεία	0.10	13 (ίδε και 4)	10 (ίδε 5 και 6)	1/4 Δωμάτια
Κατοικία	0.075	10 (ίδε και 4)	10 (ίδε 5 και 6)	1/Μονάδα
Εμπορικές Δραστηριότητες	0.05	10 (ίδε και 4)	10 (ίδε 5 και 6)	3/100 τετρ. μετ.
Συνεδριακός χώρος	0.015			

2. Συντελεστής Δόμησης: 0.20 επί της συνολικής έκτασης

3. Ποσοστό κάλυψης γηπέδου: 20%

4. Σε απόσταση μέχρι πενήντα (50) μέτρων από τη γραμμή του αιγιαλού, το ύψος ορίζεται σε 7,5 μέτρα.

5. Η ελαχίστη απόσταση από τη γραμμή του αιγιαλού ορίζεται σε 20 μέτρα.

6. Η ελαχίστη απόσταση από Δασική Έκταση ορίζεται σε 20 μέτρα.

ΚΑΡΑΘΩΝΑ, ΝΑΥΠΛΙΟΥ

Οι ακόλουθες χρήσεις γης μπορούν να αναπτυχθούν εντός των παραμέτρων που αναφέρονται κατωτέρω:

Χρήσεις γης που δεν συνιστούν κτηριακή ανάπτυξη, όπως εγκαταστάσεις τουριστικού λιμένα, υπαίθριες αθλητικές εγκαταστάσεις κ.λπ., επιτρέπονται και υπόκεινται σε έγκριση των οριστικών σχεδίων.

1. ΕΠΙΤΡΕΠΟΜΕΝΕΣ ΧΡΗΣΕΙΣ ΓΗΣ ΚΑΙ ΠΕΡΙΟΡΙΣΜΟΙ ΔΟΜΗΣΗΣ

<u>Πληροφορίες χρήσεων γης</u>	<u>Μέγιστος Συντελεστής Δόμησης</u>	<u>Μέγιστο Ύψος (μέτρα)</u>	<u>Ελάχιστη Απόσταση από το όριο (μέτρα)</u>	<u>Ελάχιστη Αναλογία Θέσεων Στάθμευσης</u>
νοδοχεία	0.02	10 (ίδε και 4)	10 (ίδε και 5, 6)	1/4 Δωμάτια
τουριστικά	0.03	7,5 (ίδε και 4)	10 (ίδε και 5, 6)	1/Μονάδα
πορτικές αστηριότητες	0.01	10 (ίδε και 4)	10 (ίδε και 5, 6)	3/100 τετρ. μετ.

πριπί

προστατευόμε-

νη Όρμος
λιμένας

Συντελεστής Δόμησης: 0,05 επί της συνολικής έκτασης

Ποσοστό κάλυψης γηπέδου: 5%

Η απόσταση μέχρι πενήντα (50) μέτρων από τη γραμμή του αιγιαλού, το ύψος ορίζεται σε 7,5 μέτρα.

Η ελάχιστη απόσταση από τη γραμμή του αιγιαλού ορίζεται σε 20 μέτρα, εκτός από τον Προστατευόμενο ή Λιμένα, όπου η απόσταση είναι 5 μέτρα.

Η ελάχιστη απόσταση από Δασική Έκταση είναι 20 μέτρα.

δ. ΛΑΓΟΝΗΣΙ, ΑΤΤΙΚΗΣ

Οι ακόλουθες χρήσεις γης μπορούν να αναπτυχθούν εντός των παραμέτρων που αναφέρονται κατωτέρω:

Χρήσεις γης που δεν συνιστούν κτηριακή ανάπτυξη, όπως εγκαταστάσεις τουριστικού λιμένα, υπαίθριες αθλητικές εγκαταστάσεις κ.λπ., επιτρέπονται και υπόκεινται σε έγκριση των οριστικών σχεδίων.

1. ΕΠΙΤΡΕΠΟΜΕΝΕΣ ΧΡΗΣΕΙΣ ΓΗΣ ΚΑΙ ΠΕΡΙΟΡΙΣΜΟΙ ΔΟΜΗΣΗΣ

<u>Κατηγορία Χρήσεων Γης</u>	<u>Μέγιστος Συντελεστής Δόμησης</u>	<u>Μέγιστο Ύψος (μέτρα)</u>	<u>Ελάχιστη Απόσταση από το όριο (μέτρα)</u>	<u>Ελάχιστη Αναλογία Θέσεων Στάθμευσης</u>
Ξενοδοχεία	0.10	16 (ίδε και 4)	10 (ίδε και 5)	1/4 Δωμάτια
Κατοικία	0.10	7,5 (ίδε και 4)	10 (ίδε και 5)	1/Μονάδα
Εμπορικές Δραστηριότητες	0.05	10 (ίδε και 4)	10 (ίδε και 5)	3/100 τετρ. μετ
Συνεδριακός χώρος	0.015	(ίδε και 4)	(ίδε και 5)	
Κέντρα αναψυχής και διασκέδασης	(ίδε 7)	10 (ίδε και 4)	10 (ίδε και 5)	(ίδε 6)
Καζίνο	0.07	15 (ίδε και 4)	10 (ίδε και 5)	(ίδε 6)

2. Συντελεστής Δόμησης: 0,30 επί της συνολικής έκτασης.

3. Ποσοστό κάλυψης γηπέδου: 20%.

4. Σε απόσταση μέχρι πενήντα (50) μέτρων από τη γραμμή του αιγιαλού, το ύψος ορίζεται σε 7,5 μέτρα.

5. Απόσταση από τη γραμμή του αιγιαλού:

α. Ξενοδοχείο - 10 μέτρα, εκτός από τα υπάρχοντα μπανγκαλόους τα οποία μπορούν να διατηρήσουν την τωρινή τους απόσταση.

β. Κατοικίες - 10 μέτρα

γ. Εμπορικά και Λιμενικές Αρχές - 5 μέτρα.

6. Θα καθορισθεί κατά την έγκριση του Οριστικού Σχεδίου.

7. Οι χρήσεις αυτές θ' αναπτυχθούν σε τμήμα γηπέδου ανώτατης έκτασης 75.000 τετρ. μέτρων.

ε. ΚΑΛΑΒΡΥΤΑ, ΑΧΑΪΑΣ

Οι ακόλουθες χρήσεις γης μπορούν να αναπτυχθούν εντός των παραμέτρων που αναφέρονται κατωτέρω:

Χρήσεις γης που δεν συνιστούν κτηριακή ανάπτυξη, όπως εγκαταστάσεις τουριστικού λιμένα, υπαίθριες αθλητικές εγκαταστάσεις κ.λπ., επιτρέπονται και υπόκεινται σε έγκριση των οριστικών σχεδίων.

1. ΕΠΙΤΡΕΠΟΜΕΝΕΣ ΧΡΗΣΕΙΣ ΓΗΣ ΚΑΙ ΠΕΡΙΟΡΙΣΜΟΙ ΔΟΜΗΣΗΣ

<u>Κατηγορία Χρήσεων Γης</u>	<u>Μέγιστος Συντελεστής Δόμησης</u>	<u>Μέγιστο Ύψος (μέτρα)</u>	<u>Ελάχιστη Απόσταση από το όριο (μέτρα)</u>	<u>Ελάχιστη Αναλογία Θέσεων Στάθμευσης</u>
Ξενοδοχεία	0.05	13	10 (ίδε και 4)	1/4 Δωμάτια
Κατοικία	0.01	10	10 (ίδε και 4)	1/Μονάδα
Εμπορικές Δραστηριότητες	0.001	10	6 (ίδε και 4)	2/100 τετρ. μετ.
Camping				

2. Συντελεστής Δόμησης: 0.06 επί της συνολικής έκτασης
3. Ποσοστό κάλυψης γηπέδου: 6%
4. Η ελάχιστη απόσταση από Δασική Έκταση είναι 20 μέτρα.

ΤΟΥΡΙΣΤΙΚΟΙ ΛΙΜΕΝΕΣ

Τουριστικός λιμένας σκαφών αναψυχής (μαρίνα) είναι ο χερσαίος και θαλάσσιος χώρος που προορίζεται κατά κύριο λόγο, για την εξυπηρέτηση σκαφών αναψυχής, είτε για αγκυροβόλημα, είτε για μακροχρόνια ή παροδική χερσαία εναποθέση, είτε για εξυπηρέτηση των διερχομένων σκαφών. Σε κάθε τουριστικό λιμένα καθορίζεται τμήμα ξηράς (χερσαία ζώνη) και θαλάσσης (θαλάσσια ζώνη) στην οποία επιτρέπεται η εκτέλεση λιμενικών έργων και κατασκευή πάσης φύσεως χερσαίων κτιριακών και λοιπών εγκαταστάσεων, που απαιτούνται για τη δημιουργία, τη λειτουργία, την τουριστική ανάπτυξη, την εκμετάλλευση, αξιοποίηση και την οικονομική βιωσιμότητα του λιμένα. Η χερσαία και θαλάσσια ζώνη συναποτελούν τη "ζώνη τουριστικού λιμένα". Η "χερσαία ζώνη" του τουριστικού λιμένα αποτελείται από τον αιγιαλό και τους συνεχόμενους χώρους, που είναι αναγκαίοι για την εκτέλεση των έργων. Η "θαλάσσια ζώνη" περιλαμβάνει τις λιμενολεκάνες και τους διαύλους που ορίζονται από τα εξωτερικά και εσωτερικά λιμενικά έργα. Η θαλάσσια ζώνη δεν πρέπει να είναι σε απόσταση μεγαλύτερη από 500 μέτρα από την χερσαία. Επιτρέπεται από ξενοδοχειακές μονάδες η δημιουργία τουριστικών λιμένων στον αιγιαλό και την παραλία που βρίσκεται προ των εγκαταστάσεων τους, για την εξυπηρέτηση της πελατείας τους, με την προϋπόθεση ότι η δυναμικότητα ελλιμενισμού σκαφών αναψυχής δεν θα υπερβαίνει ποσοστό δέκα τοις εκατό (10%) του αριθμού των δωματίων της ξενοδοχειακής μονάδας. Η δυνατότητα αυτή παρέχεται μόνο σε ξενοδοχειακές μονάδες, οι οποίες διαθέτουν άνω των 200 δωματίων και βρίσκονται σε απόσταση πέραν του ενός (1) χλμ από υφιστάμενο τουριστικό λιμένα αναψυχής.

Η διοίκηση, διαχείριση, εκμετάλλευση και έλεγχος των τουριστικών λιμένων ανήκει στο Υπουργείο Εθνικής Οικονομίας. Οι αρμοδιότητες ειδικότερα, ανατίθενται στη Γραμματεία Στήριξης Τουριστικών Λιμένων και στη Διεύθυνση Θαλάσσιου Τουρισμού, που συνιστώνται στο Υπουργείο Εθνικής Οικονομίας και στον Ε.Ο.Τ. αντίστοιχα.

Με απόφαση του Υπουργού Εθνικής Οικονομίας συγκροτείται εννεαμελής επιτροπή "Επιτροπή", όπου ένα μέλος της είναι εκπρόσωπος της διεύθυνσης των Τουριστικών Λιμένων του Ε.Ο.Τ

Τουριστικός λιμένας μπορεί να δημιουργηθεί με πρωτοβουλία της Γραμματείας ή οποιουδήποτε φυσικού ή νομικού προσώπου δημοσίου ή ιδιωτικού δικαίου. Ο φορέας διαχείρισης τουριστικού λιμένα υποχρεούται να υποβάλει τα πιο κάτω έγγραφα και δικαιολογητικά, στη Γραμματεία:

- 1) Μελέτες και σχέδια για την έκδοση των οικοδομικών και λοιπών αδειών για τα πάσης φύσεως έργα του τουριστικού λιμένα. Θα πρέπει να είναι υπογεγραμμένα από αδειούχους μηχανικούς των αντίστοιχων ειδικοτήτων και να προβλέπουν τα ακόλουθα:
 - ◆ Εγκαταστάσεις για τη διοίκηση του τουριστικού λιμένα συμπεριλαμβανομένων του λιμενικού σταθμού, τελωνείου και άλλων συναφών αρχών.
 - ◆ Θέσεις πρόσδεσης σκαφών του λιμενικού σώματος και άλλων αρχών.
 - ◆ Ιατρείο.
 - ◆ Σταθμό ανεφοδιασμού σκαφών.
 - ◆ Εγκαταστάσεις τεχνικής εξυπηρέτησης σκαφών.
 - ◆ Δίκτυο παροχής νερού και ηλεκτρικού ρεύματος.
 - ◆ Παροχές τηλεφωνικών γραμμών.
 - ◆ Εγκαταστάσεις υποδοχής λυμμάτων και επεξεργασίας αυτών.
 - ◆ Χώρους στάθμευσης αυτοκινήτων και ρυμουλκών σκαφών αναψυχής.
 - ◆ Συγκροτήματα αποχωρητηρίων και ντους.
 - ◆ Συστήματα ασφαλείας της ζώνης του τουριστικού λιμένα.
 - ◆ Εγκαταστάσεις αποθηκών.
 - ◆ Καταστήματα διάθεσης ειδών πρώτης ανάγκης.
- 2) Μελέτη περιβαλλοντικών επιπτώσεων.
- 3) Χρονοδιάγραμμα κατασκευής των έργων του λιμένα και των εγκαταστάσεων αυτού.
- 4) Αντίγραφα θεωρημένα των συστατικών πράξεων και των νομιμοποιητικών εγγράφων.
- 5) Συμβολαιογραφική πράξη σύστασης ανώνυμης εταιρείας.
- 6) Υπεύθυνη δήλωση για τον τρόπο χρηματοδότησης.
- 7) Εγγύηση καλής εκτέλεσης από τράπεζα που λειτουργεί νόμιμα στην Ελλάδα ή σε χώρα της Ευρωπαϊκής Κοινότητας.
- 8) Κανονισμός λειτουργίας του τουριστικού λιμένα.

Ο φορέας διαχείρισης τουριστικού λιμένα οφείλει εντός διμήνου από την ολοκλήρωση του συνόλου των έργων, να υποβάλλει αίτηση στη γραμματεία, επισυναπτόμενη με το τοπογραφικό διάγραμμα και την πλήρη σειρά σχεδίων, προκειμένου να εκδοθεί η άδεια λειτουργίας του τουριστικού λιμένα.

Η Γραμματεία προωθεί τα σχέδια στην Διεύθυνση Τεχνικών Υπηρεσιών του Ε.Ο.Τ., η οποία πραγματοποιεί τον έλεγχο και εντός τριάντα (30) ημερών υποβάλλει σχετική έκθεση στη Γραμματεία. Η άδεια εκδίδεται εντός διμήνου από την υποβολή της αιτήσεως.

Δημιουργείται στον Ε.Ο.Τ. Διεύθυνση Θαλάσσιου Τουρισμού, η οποία έχει την ευθύνη του ελέγχου της λειτουργίας των τουριστικών λιμένων. Με απόφαση του Υπουργού Εθνικής Οικονομίας καθορίζονται οι λεπτομέρειες που αφορούν την σύνθεση και τις αρμόδιότητες της Διευθύνσεως Θαλάσσιου Τουρισμού του Ε.Ο.Τ., τροποποιουμένων αναλόγως των σχετικών ισχυουσών διατάξεων.

Παρακάτω παραθέτουμε σχεδιαγράμματα για τις επιτρεπόμενες χρήσεις γης και τους περιορισμούς δόμησης, προκειμένου να δημιουργηθεί τουριστικός λιμένας στις παρακάτω θέσεις και περιοχές: Αρέτσου Καλαμαριάς, Φλοίσβος Αττικής, Γουβιά Κέρκυρας, Χίος, Ηράκλειο Κρήτης, Αγιά Πάτρας, Πύλος Μεσσηνίας, Ρέθυμνο Κρήτης, Ρόδος, Κως, Λουτράκι Κορινθίας, Άγιος Χαράλαμπος Μυκόνου, Άγιος Νικόλαος Κρήτης, Πυθαγόρειο Σάμου, Ζάκυνθος, Εμπορικός Τουριστικός λιμένας Τούρλου Μυκόνου.

ΟΡΟΙ ΚΑΙ ΠΕΡΙΟΡΙΣΜΟΙ ΑΝΑΠΤΥΞΗΣ ΤΟΥΡΙΣΤΙΚΟΥ ΛΙΜΕΝΑ

α. ΑΡΕΤΣΙΟΥ, ΚΑΛΑΜΑΡΙΑΣ

Οι ακόλουθες χρήσεις γης μπορούν να αναπτυχθούν εντός των παραμέτρων που αναφέρονται κατωτέρω:

1. ΕΠΙΤΡΕΠΟΜΕΝΕΣ ΧΡΗΣΕΙΣ ΓΗΣ ΚΑΙ ΠΕΡΙΟΡΙΣΜΟΙ ΔΟΜΗΣΗΣ

<u>Κατηγορία Χρήσεων Γης</u>	<u>Μέγιστος Συντελεστής Δόμησης</u>	<u>Μέγιστο Ύψος (μέτρα)</u>	<u>Ελάχιστη Απόσταση απο το όριο (μέτρα)</u>	<u>Ελάχιστη Αναλογία Θέσεων Στάθμευσης</u>
Ξενοδοχεία	0.20	13 (ίδε και 4)	10 (ίδε και 5)	1/4 Δωμάτια
Εμπορικές Δραστηριότητες	0.20	10 (ίδε και 4)	10 (ίδε και 5)	2/100 τετρ. μετ.
Κατοικίες	0.20	10 (ίδε και 4)	10 (ίδε και 5)	1 ανα κατοικία
Αθλητικές εγκαταστάσεις και εναπόθεση σκαφών στην ξηρα				

2. Συντελεστής δόμησης: 0.40 επί της συνολικής χερσαίας έκτασης

3. Ποσοστό καλυψής γηπέδου: 20%

4. Σε απόσταση μέχρι δεκαπεντε (15) μέτρων από τη γραμμή του αιγιαλού, το ύψος περιορίζεται σε 7,5 μέτρα.

6. Περιλαμβάνει εσπατορία, ταβέρνες, καταστήματα ειδών πλοίων, άλλα καταστήματα, κέντρα διασκέδασης, πώληση σκαφών, κτίρια για επισκευές και συντήρηση σκαφών και παρεμφερή καταστήματα κ.λπ.

7. Η περιοχή του χώρου στάθμευσης μπορεί να χρησιμοποιηθεί για ξηρά εναπόθεση σκαφών κατά τη μη τουριστική περίοδο. Οι θέσεις εναπόθεσης στην ξηρά μπορούν να χρησιμοποιηθούν για να ικανοποιήσουν τις ανάγκες για χώρο στάθμευσης κατά τη διάρκεια της περιόδου αιχμής.

8. Η θέση των ορίων των προτεινόμενων προσχώσεων, που εμφανίζονται στο σχέδιο, είναι δυνατό ν' αλλάξουν, υπό τον όρο ότι η ολική έκταση της χερσαίας ζώνης δεν θα υπερβαίνει την έκταση που απεικονίζεται στο παρόν σχέδιο. Η τελική θέση της τοποθέτησεως των προσχώσεων εγκρίνεται από την Επιτροπή κατόπιν εισηγήσεως της Γραμματείας.

β. ΦΛΟΙΣΒΟΣ, ΑΤΤΙΚΗΣ

Οι ακόλουθες χρήσεις γης μπορούν να αναπτυχθούν εντός των παραμέτρων που αναφέρονται κατωτέρω:

1. ΕΠΙΤΡΕΠΟΜΕΝΕΣ ΧΡΗΣΕΙΣ ΓΗΣ ΚΑΙ ΠΕΡΙΟΡΙΣΜΟΙ ΔΟΜΗΣΗΣ

<u>Κατηγορία Χρήσεων Γης</u>	<u>Μένιστος Συντελεστής Δόμησης</u>	<u>Μένιστο Ύψος (μέτρα)</u>	<u>Ελάχιστη Απόσταση από το όριο (μέτρα)</u>	<u>Ελάχιστη Αναλογία Θέσεων Στάθμευσης</u>
Ξενοδοχεία	0.25	10 (ίδε και 4)	10 (ίδε και 5)	1/2 Δωμάτια
Εμπορικές Δραστηριότητες (ίδε και 6)	0.15	9 (ίδε και 4)	10 (ίδε και 5)	2/100 τετρ. μετ.
Κατοικίες	0.30	7,5 (ίδε και 4)	10 (ίδε και 5)	1 ανά κατοικία
Αθλητικές εγκαταστάσεις και εναπόθεση σκαφών στην ξηρά				

2. Συντελεστής δόμησης: 0.40 επί της συνολικής χερσαίας έκτασης

3. Ποσοστό κάλυψης γηπέδου: 20%

4. Σε απόσταση μέχρι δεκαπέντε (15) μέτρων από τη γραμμή του αιγιαλού, το ύψος περιορίζεται σε 7,5 μέτρα. Από 15 ως 30 μέτρα, το ύψος περιορίζεται σε 16 μέτρα.

5. Δεν είναι υποχρεωτική, όσον αφορά την προκυμαία.

6. Περιλαμβάνει εσπατορία, ταβέρνες, καταστήματα ειδών πλοίων, άλλα καταστήματα, κέντρα διασκέδασης, πώληση σκαφών, κτίρια για επισκευές και συντήρηση σκαφών και παρεμφερή καταστήματα κ.λπ.

7. Η περιοχή του χώρου στάθμευσης μπορεί να χρησιμοποιηθεί για ξηρά εναπόθεση σκαφών κατά τη μη τουριστική περίοδο. Οι θέσεις εναπόθεσης στην ξηρά μπορούν να χρησιμοποιηθούν για να ικανοποιήσουν τις ανάγκες για χώρο στάθμευσης κατά τη διάρκεια της περιόδου αιχμής.

8. Η θέση των ορίων των προτεινόμενων προσχώσεων, που εμφανίζονται στο σχέδιο, είναι δυνατό ν' αλλάξουν, υπό τον όρο ότι η ολική έκταση της χερσαίας ζώνης δεν θα υπερβαίνει την έκταση που απεικονίζεται στο παρόν σχέδιο. Η τελική θέση της τοποθέτησεως των προσχώσεων εγκρίνεται από την Επιτροπή κατόπιν εισηγήσεως της Γραμματείας.

ΓΟΥΒΙΑ, ΚΕΡΚΥΡΑΣ

Οι ακόλουθες χρήσεις γης μπορούν να αναπτυχθούν εντός των παραμέτρων που αναφέρονται κατωτέρω:

1. ΕΠΙΤΡΕΠΟΜΕΝΕΣ ΧΡΗΣΕΙΣ ΓΗΣ ΚΑΙ ΠΕΡΙΟΡΙΣΜΟΙ ΔΟΜΗΣΗΣ

<u>Χρήσεις</u>	<u>Μέγιστος Συντελεστής Δόμησης</u>	<u>Μέγιστο Ύψος (μέτρα)</u>	<u>Ελάχιστη Απόσταση από το όριο (μέτρα)</u>	<u>Ελάχιστη Αναλογία Θέσεων Στάθμευσης</u>
Ενοδοχεία	0.10	13 (ιδε και 4)	10 (ιδε και 5)	1/4 Δωμάτια
Αθλητικές καταστάσεις με εναπόθεση οχημάτων στην ακτοκίλια	0.05	10 (ιδε και 4)	10 (ιδε και 5)	2/100 τετρ. μετ.
Αθλητικές καταστάσεις με εναπόθεση οχημάτων στην ακτοκίλια	0.10	10 (ιδε και 4)	10 (ιδε και 5)	1 ανά κατοικία

Αθλητικές
καταστάσεις
με εναπόθεση
οχημάτων στην
ακτοκίλια

Συντελεστής δόμησης: 0,20 επί της συνολικής χερσαίας έκτασης

Ποσοστό κάλυψης γηπέδου: 20%

Σε απόσταση μέχρι δεκαπέντε (15) μέτρων από τη γραμμή του αιγιαλού, το ύψος περιορίζεται σε 7,5 μέτρα.

Δεν είναι υποχρεωτική, όσον αφορά την προκυμαία.

Περιλαμβάνει εσπατόρια, ταβέρνες, καταστήματα ειδών πλοίων, άλλα καταστήματα, κέντρα διασκέδασης, καταστήματα σκαφών, κτίρια για επισκευές και συντήρηση σκαφών και παρεμφερή καταστήματα κ.λπ.

Η περιοχή του χώρου στάθμευσης μπορεί να χρησιμοποιηθεί για ξηρά εναπόθεση σκαφών κατά τη μη αγωνιστική περίοδο. Οι θέσεις εναπόθεσης στην ξηρά μπορούν να χρησιμοποιηθούν για να ικανοποιήσουν τις ανάγκες για χώρο στάθμευσης κατά τη διάρκεια της περιόδου αιχμής.

Η θέση των ορίων των προτεινόμενων προσχώσεων, που εμφανίζονται στο σχέδιο, είναι δυνατόν να αλλάξουν, με τον όρο ότι η ολική έκταση της χερσαίας ζώνης δεν θα υπερβαίνει την έκταση που απεικονίζεται στο παρόν σχέδιο. Η τελική θέση της τοποθέτησεως των προσχώσεων εγκρίνεται από την Επιτροπή κατόπιν εισήγησης της Γραμματείας.

Οι ακόλουθες χρήσεις γης μπορούν να αναπτυχθούν εντός των παραμέτρων που αναφέρονται κατωτέρω:

1. ΕΠΙΤΡΕΠΟΜΕΝΕΣ ΧΡΗΣΕΙΣ ΓΗΣ ΚΑΙ ΠΕΡΙΟΡΙΣΜΟΙ ΔΟΜΗΣΗΣ

<u>Κατηγορία Χρήσεων Γης</u>	<u>Μέγιστος Συντελεστής Δόμησης</u>	<u>Μέγιστο Ύψος (μέτρα)</u>	<u>Ελάχιστη Απόσταση από το όριο (μέτρα)</u>	<u>Ελάχιστη Αναλογία Θέσεων Στάθμευσης</u>
Ξενοδοχεία	0.20	13 (ίδια και 4)	5 (ίδια και 5)	1/4 Δωμάτια
Εμπορικές Δραστηριότητες (ίδια και 6)	0.30	10 (ίδια και 4)	5 (ίδια και 5)	2/100 τετρ. μετ.
Κατοικίες	0.20	10 (ίδια και 4)	5 (ίδια και 5)	1 ανά κατοικία
Αθλητικές εγκαταστάσεις και εναπόθεση σκαφών στην ξηρά				

2. Συντελεστής δόμησης: 0.30 επί της συνολικής χερσαίας έκτασης

3. Ποσοστό κάλυψης γηπέδου: 20%

4. Σε απόσταση μέχρι δεκαπέντε (15) μετρων από τη γραμμή του αιγιαλού, το ύψος περιορίζεται σε 7,5 μέτρα.

5. Δεν είναι υποχρεωτική, όσον αφορά την προκυμαία.

6. Περιλαμβάνει εστιατόρια, ταβέρνες, καταστήματα ειδών πλοίων, άλλα καταστήματα, κέντρα διασκέδασης, πώληση σκαφών, κτίρια για επισκευές και συντήρηση σκαφών και παρεμφερή καταστήματα κ.λπ.

7. Η περιοχή του χώρου στάθμευσης μπορεί να χρησιμοποιηθεί για ξηρά εναπόθεση σκαφών κατά τη μη τουριστική περίοδο. Οι θέσεις εναπόθεσης στην ξηρά μπορούν να χρησιμοποιηθούν για να ικανοποιήσουν τις ανάγκες για χώρο στάθμευσης κατά τη διάρκεια της περιόδου αιχμής.

8. Η θέση των ορίων των προτεινόμενων προσχώσεων, που εμφανίζονται στο σχέδιο, είναι δυνατόν να αλλάξουν, υπό τον όρο ότι η ολική έκταση της χερσαίας ζώνης δεν θα υπερβαίνει την έκταση που απεικονίζεται στο παρόν σχέδιο. Η τελική θέση της τοποθέτησής των προσχώσεων εγκρίνεται από την Επιτροπή κατόπιν εισηγήσεως της Γραμματείας.

1. ΗΡΑΚΛΕΙΟ, ΚΡΗΤΗΣ

Οι ακόλουθες χρήσεις γης μπορούν να αναπτυχθούν εντός των παραμέτρων που αναφέρονται κατωτέρω:

1. ΕΠΙΤΡΕΠΟΜΕΝΕΣ ΧΡΗΣΕΙΣ ΓΗΣ ΚΑΙ ΠΕΡΙΟΡΙΣΜΟΙ ΔΟΜΗΣΗΣ

<u>Κατηγορία</u> <u>Χρήσεων</u> <u>Γης</u>	<u>Μέγιστος</u> <u>Συντελεστής</u> <u>Δόμησης</u>	<u>Μέγιστο</u> <u>Ύψος</u> <u>(μέτρα)</u>	<u>Ελάχιστη</u> <u>Απόσταση</u> <u>από το όριο</u> <u>(μέτρα)</u>	<u>Ελάχιστη</u> <u>Αναλογία</u> <u>Θέσεων</u> <u>Στάθμευσης</u>
Ξενοδοχεία	0.20	16 (ίδια και 4)	3 (ίδια και 5)	1/4 Δωμάτια
Εμπορικές Δραστηριότητες (ίδια και 6)	0.30	10 (ίδια και 4)	3 (ίδια και 5)	2/100 τετρ. μετ.
Κατοικίες	0.30	10 (ίδια και 4)	3 (ίδια και 5)	1 ανά κατοικία
Αθλητικές εγκαταστάσεις και εναπόθεση σκαφών στην ξηρά				

2. Συντελεστής δόμησης: 0,40 επί της συνολικής χερσαίας έκτασης

3. Ποσοστό κάλυψης γηπέδου: 20%

4. Σε απόσταση μέχρι δεκαπέντε (15) μέτρων από τη γραμμή του αιγιαλού, το ύψος περιορίζεται σε 7,5 μέτρα.

5. Δεν είναι υποχρεωτική, όσον αφορά την προκυμαία.

6. Περιλαμβάνει εστιατόρια, ταβέρνες, καταστήματα ειδών πλοίων, άλλα καταστήματα, κέντρα διασκέδασης, ώληση σκαφών, κτίρια για επισκευές και συντήρηση σκαφών και παρεμφερή καταστήματα κ.λπ.

7. Η περιοχή του χώρου στάθμευσης μπορεί να χρησιμοποιηθεί για ξηρά εναπόθεση σκαφών κατά τη μη αυριστική περίοδο. Οι θέσεις εναπόθεσης στην ξηρά μπορούν να χρησιμοποιηθούν για να ικανοποιήσουν τις ανάγκες για χώρο σταθμευσης κατά τη διάρκεια της περιόδου αιχμής.

8. Η θέση των ορίων των προτεινόμενων προσχώσεων, που εμφανίζονται στο σχέδιο, είναι δυνατόν να αλλάξουν, υπό τον όρο ότι η ολική έκταση της χερσαίας ζώνης δεν θα υπερβαίνει την έκταση που απεικονίζεται στο παρόν σχέδιο. Η τελική θέση της τοποθέτησεως των προσχώσεων εγκρίνεται από την Επιτροπή κατόπιν εισηγήσεως της Γραμματείας.

Οι ακόλουθες χρήσεις γης μπορούν να αναπτυχθούν εντός των παραμέτρων που αναφέρονται κατωτέρω:

1. ΕΠΙΤΡΕΠΟΜΕΝΕΣ ΧΡΗΣΕΙΣ ΓΗΣ ΚΑΙ ΠΕΡΙΟΡΙΣΜΟΙ ΔΟΜΗΣΗΣ

<u>Κατηγορία Χρήσεων Γης</u>	<u>Μέγιστος Συντελεστής Δόμησης</u>	<u>Μέγιστο Ύψος (μέτρα)</u>	<u>Ελάχιστη Απόσταση από το όριο (μέτρα)</u>	<u>Ελάχιστη Αναλογία Θέσεων Στάθμευσης</u>
Ξενοδοχεία	0.20	13 (ίδε και 4)	10 (ίδε και 5)	1/4 Δωμάτια
Εμπορικές Δραστηριότητες (ίδε και 6)	0.20	10 (ίδε και 4)	10 (ίδε και 5)	2/100 τετρ. μετ.
Κατοικίες	0.40	10 (ίδε και 4)	10 (ίδε και 5)	1 ανά κατοικία
Αθλητικές εγκαταστάσεις και εναπόθεση σκαφών στην ξηρά				

2. Συντελεστής δόμησης: 0.40 επί της συνολικής χερσαίας έκτασης

3. Ποσοστό κάλυψης γηπέδου: 20%

4. Σε απόσταση μέχρι δεκαπέντε (15) μέτρων από τη γραμμή του αιγιαλού, το ύψος περιορίζεται σε 7,5 μέτρα.

5. Δεν είναι υποχρεωτική, όσον αφορά την προκυμαία.

6. Περιλαμβάνει εστιατόρια, ταβέρνες, καταστήματα ειδών πλοίων, άλλα καταστήματα, κέντρα διασκέδασης, πώληση σκαφών, κτίρια για επισκευές και συντήρηση σκαφών και παρεμφερή καταστήματα κ.λπ.

7. Η περιοχή του χώρου στάθμευσης μπορεί να χρησιμοποιηθεί για ξηρά εναπόθεση σκαφών κατά τη μη τουριστική περίοδο. Οι θέσεις εναπόθεσης στην ξηρά μπορούν να χρησιμοποιηθούν για να ικανοποιήσουν τις ανάγκες για χώρο στάθμευσης κατά τη διάρκεια της περιόδου αιχμής.

8. Η θέση των ορίων των προτεινόμενων προσχώσεων, που εμφανίζονται στο σχέδιο, είναι δυνατό ν' αλλάξουν, υπό τον όρο ότι η ολική έκταση της χερσαίας ζώνης δεν θα υπερβαίνει την έκταση που απεικονίζεται στο παρόν σχέδιο. Η τελική θέση της τοποθέτησεως των προσχώσεων εγκρίνεται από την Επιτροπή κατόπιν εισηγήσεως της Γραμματείας.

Ζ. ΠΥΛΟΣ, ΜΕΣΣΗΝΙΑΣ

Οι ακόλουθες χρήσεις γης μπορούν να αναπτυχθούν εντός των παραμέτρων που αναφέρονται κατωτέρω:

1. ΕΠΤΡΕΠΟΜΕΝΕΣ ΧΡΗΣΕΙΣ ΓΗΣ ΚΑΙ ΠΕΡΙΟΡΙΣΜΟΙ ΔΟΜΗΣΗΣ

<u>Κατηγορία</u> <u>Χρήσεων</u> <u>Γης</u>	<u>Μέγιστος</u> <u>Συντελεστής</u> <u>Δόμησης</u>	<u>Μέγιστο</u> <u>Ύψος</u> <u>(μέτρα)</u>	<u>Ελάχιστη</u> <u>Απόσταση</u> <u>από το όριο</u> <u>(μέτρα)</u>	<u>Ελάχιστη</u> <u>Αναλογία</u> <u>Θέσεων</u> <u>Στάθμευσης</u>
Ξενοδοχεία	0.25	10 (ίδε και 4)	5 (ίδε και 5)	1/4 Δωμάτια
Εμπορικές Δραστηριότητες (ίδε και 6)	0.30	7,5 (ίδε και 4)	5 (ίδε και 5)	2/100 τετρ. μετ.
Κατοικίες	0.30	7,5 (ίδε και 4)	5 (ίδε και 5)	1 ανά κατοικία
Αθλητικές εγκαταστάσεις και εναπόθεση σκαφών στην ξηρά				

2. Συντελεστής δόμησης: 0.40 επί της συνολικής χερσαίας έκτασης

3. Ποσοστό κάλυψης γηπέδου: 20%

4. Σε απόσταση μέχρι δεκαπέντε (15) μέτρων από τη γραμμή του αιγιαλού, το ύψος περιορίζεται σε 7,5 μέτρα.

5. Δεν είναι υποχρεωτική, όσον αφορά την προκυμαία.

6. Περιλαμβάνει εσπατόρια, ταβέρνες, καταστήματα ειδών πλοίων, άλλα καταστήματα, κέντρα διασκέδασης, πώληση σκαφών, κτίρια για επισκευές και συντήρηση σκαφών και παρεμφερή καταστήματα κ.λπ.

7. Η περιοχή του χώρου στάθμευσης μπορεί να χρησιμοποιηθεί για ξηρά εναπόθεση σκαφών κατά τη μη τουριστική περίοδο. Οι θέσεις εναπόθεσης στην ξηρά μπορούν να χρησιμοποιηθούν για να ικανοποιήσουν τις ανάγκες για χώρο στάθμευσης κατά τη διάρκεια της περιόδου αιχμής.

8. Η θέση των ορίων των προτεινόμενων προσχώσεων, που εμφανίζονται στο σχέδιο, είναι δυνατό ν' αλλάξουν, υπό τον όρο ότι η ολική έκταση της χερσαίας ζώνης δεν θα υπερβαίνει την έκταση που απεικονίζεται στο παρόν σχέδιο. Η τελική θέση της τοποθέτησεως των προσχώσεων εγκρίνεται από την Επιτροπή κατόπιν εισηγήσεως της Γραμματείας.

η. ΡΕΘΥΜΝΟ, ΚΡΗΤΗΣ

Οι ακόλουθες χρήσεις γης μπορούν να αναπτυχθούν εντός των παραμέτρων που αναφέρονται κατωτέρω:

1. ΕΠΙΤΡΕΠΟΜΕΝΕΣ ΧΡΗΣΕΙΣ ΓΗΣ ΚΑΙ ΠΕΡΙΟΡΙΣΜΟΙ ΔΟΜΗΣΗΣ

<u>Κατηγορία Χρήσεων Γης</u>	<u>Μέγιστος Συντελεστής Δόμησης</u>	<u>Μέγιστο Ύψος (μέτρα)</u>	<u>Ελάχιστη Απόσταση από το όριο (μέτρα)</u>	<u>Ελάχιστη Αναλογία Θέσεων Στάθμευσης</u>
Ξενοδοχεία	0.25	13 (ιδε και 4)	5 (ιδε και 5)	1/4 Δωμάτια
Εμπορικές Δραστηριότητες (ιδε και 6)	0.30	10 (ιδε και 4)	5 (ιδε και 5)	2/100 τετρ. μετ.
Κατοικίες	0.20	7,5 (ιδε και 4)	5 (ιδε και 5)	1 ανά κατοικία
Αθλητικές εγκαταστάσεις και εναπόθεση σκαφών στην ξηρά				

2. Συντελεστής δόμησης: 0.40 επί της συνολικής χερσαίας έκτασης

3. Ποσοστό κάλυψης γηπέδου: 20%

4. Σε απόσταση μέχρι είκοσι (20) μέτρων από τη γραμμή του αιγιαλού, το ύψος περιορίζεται σε 7,5 μέτρα.

5. Δεν είναι υποχρεωτική, όσον αφορά την προκυμαία.

6. Περιλαμβάνει εσπατόρια, ταβέρνες, καταστήματα ειδών πλοίων, άλλα καταστήματα, κέντρα διασκέδασης πώληση σκαφών, κτίρια για επισκευές και συντήρηση σκαφών και παρεμφερή καταστήματα κ.λπ.

7. Η περιοχή του χωρου στάθμευσης μπορεί να χρησιμοποιηθεί για ξηρά εναπόθεση σκαφών κατά τη μ τουριστική περίοδο. Οι θέσεις εναπόθεσης στην ξηρά μπορούν να χρησιμοποιηθούν για να κανοποιήσουν π ανάγκες για χώρο στάθμευσης κατά τη διάρκεια της περιόδου αιχμής.

8. Η θέση των ορίων των προτεινόμενων προσχώσεων, που εμφανίζονται στο σχέδιο, είναι δυνατό ν' αλλάξου υπό τον όρο ότι η ολική έκταση της χερσαίας ζώνης δεν θα υπερβαίνει την έκταση που απεικονίζεται στο παρόν σχέδιο. Η τελική θέση της τοποθετήσεως των προσχώσεων εγκρίνεται από την Επιτροπή κατόπιν εισηγήσεως της Γραμματείας.

θ. ΡΟΔΟΣ

Οι ακόλουθες χρήσεις γης μπορούν να αναπτυχθούν εντός των παραμέτρων που αναφέρονται κατωτέρω:

1. ΕΠΙΤΡΕΠΟΜΕΝΕΣ ΧΡΗΣΕΙΣ ΓΗΣ ΚΑΙ ΠΕΡΙΟΡΙΣΜΟΙ ΔΟΜΗΣΗΣ

<u>Κατηγορία Χρήσεων Γης</u>	<u>Μέγιστος Συντελεστής Δόμησης</u>	<u>Μέγιστο Ύψος (μέτρα)</u>	<u>Ελάχιστη Απόσταση από το όριο (μέτρα)</u>	<u>Ελάχιστη Αναλογία Θέσεων Στάθμευσης</u>
Εμπορικές Δραστηριότητες (ίδε και 6)	0.30	10 (ίδε και 4)	5 (ίδε και 5)	2/100 τετρ. μετ.
Κατοικίες	0.30	7,5 (ίδε και 4)	5 (ίδε και 5)	1 ανά κατοικία
Αθλητικές εγκαταστάσεις και εναπόθεση σκαφών στην ξηρά				

2. Συντελεστής δόμησης: 0,40 επί της συνολικής χερσαίας έκτασης

3. Ποσοστό κάλυψης γηπέδου: 20%

4. Σε οριζόντια βάση δεκαπέντε (15) μέτρων από τη γραμμή του ακριτικού τοπίου περιορίζεται σε 7,5 μέτρα.

5. Δεν είναι υποχρεωτική, όσον αφορά την προκυμια.

6. Περιλαμβάνει εστιατόρια, ταβέρνες, καταστήματα ειδών πλοίων, άλλα καταστήματα, κέντρα διασκέδασης, πώληση σκαφών, κτίρια για επισκευές και συντήρηση σκαφών και παρεμφερή καταστήματα κ.λπ.

7. Η θέση των ορίων των προτεινόμενων προσχώσεων, που εμφανίζονται στο σχέδιο, είναι δυνατό ν' αλλάξουν, υπό τον όρο ότι η ολική έκταση της χερσαίας ζώνης δεν θα υπερβαίνει την έκταση που απεικονίζεται στο παρόν σχέδιο. Η τελική θέση της τοποθετήσεως των προσχώσεων εγκρίνεται από την Επιτροπή κατόπιν εισηγήσεως της Γραμματείας.

ι. ΚΩΣ

Οι ακόλουθες χρήσεις γης μπορούν να αναπτυχθούν εντός των παραμέτρων που αναφέρονται κατωτέρω:

1. ΕΠΙΤΡΕΠΟΜΕΝΕΣ ΧΡΗΣΕΙΣ ΓΗΣ ΚΑΙ ΠΕΡΙΟΡΙΣΜΟΙ ΔΟΜΗΣΗΣ

<u>Κατηγορία Χρήσεων Γης</u>	<u>Μέγιστος Συντελεστής Δόμησης</u>	<u>Μέγιστο Ύψος (μέτρα)</u>	<u>Ελάχιστη Απόσταση από το όριο (μέτρα)</u>	<u>Ελάχιστη Αναλογία Θέσεων Στάθμευσης</u>
Εμπορικές Δραστηριότητες (ίδε και 6)	0.20	10 (ίδε και 4)	3 (ίδε και 5)	2/100 τετρ. μετ.
Κατοικίες	0.30	7.5 (ίδε και 4)	3 (ίδε και 5)	1 ανά κατοικία
Αθλητικές εγκαταστάσεις και εναπόθεση σκαφών στην ξηρά				

Οι ακόλουθες χρήσεις γης μπορούν να αναπτυχθούν εντός των παραμέτρων που αναφέρονται κατωτέρω:

1. ΕΠΙΤΡΕΠΟΜΕΝΕΣ ΧΡΗΣΕΙΣ ΓΗΣ ΚΑΙ ΠΕΡΙΟΡΙΣΜΟΙ ΔΟΜΗΣΗΣ

<u>Κατηγορία</u> <u>Χρήσεων</u> <u>Γης</u>	<u>Μέγιστος</u> <u>Συντελεστής</u> <u>Δόμησης</u>	<u>Μέγιστο</u> <u>Ύψος</u> <u>(μέτρα)</u>	<u>Ελάχιστη</u> <u>Απόσταση</u> <u>από το όριο</u> <u>(μέτρα)</u>	<u>Ελάχιστη</u> <u>Αναλογία</u> <u>Θέσεων</u> <u>Στάθμευσης</u>
Εμπορικές Δραστηριότητες (ίδε και 6)	0.10	7,5 (ίδε και 4)	5 (ίδε και 5)	2/100 τετρ. μετ.
Κατοικίες	0.15	7.5	5	1 ανά κατοικία
Αθλητικές εγκαταστάσεις και εναπόθεση σκαφών στην ξηρά				

2. Συντελεστής δόμησης: 0.20 επί της συνολικής χερσαίας έκτασης

3. Ποσοστό κάλυψης γηπέδου: 10%

4. Σε απόσταση μέχρι δεκαπέντε (15) μέτρων από τη γραμμή του αιγιαλού, το ύψος περιορίζεται σε 7,5 μέτρα.

5. Δεν είναι υποχρεωτική, όσον αφορά την προκυμαία.

6. Περιλαμβάνει εστιατόρια, ταβέρνες, καταστήματα ειδών πλοίων, άλλα καταστήματα, κέντρα διασκέδασης, πώληση σκαφών, κτίρια για επισκευές και συντήρηση σκαφών και παρεμφερή καταστήματα κ.λπ.

7. Η περιοχή του χώρου στάθμευσης μπορεί να χρησιμοποιηθεί για ξηρά εναπόθεση σκαφών κατά τη μη τουριστική περίοδο. Οι θέσεις εναπόθεσης στην ξηρά μπορούν να χρησιμοποιηθούν για να ικανοποιήσουν τις ανάγκες για χώρο στάθμευσης κατά τη διάρκεια της περιόδου αιχμής.

8. Η θέση των ορίων των προτεινόμενων προσχώσεων, που εμφανίζονται στο σχέδιο, είναι δυνατόν να αλλάξουν, υπό τον όρο ότι η ολική έκταση της χερσαίας ζώνης δεν θα υπερβαίνει την έκταση που απεικονίζεται στο παρόν σχέδιο. Η τελική θέση της τοποθέτησεως των προσχωσεων εγκρίνεται από την Επιτροπή κατόπιν εισηγήσεως της Γραμματείας.

2. Συντελεστής δόμησης: 0.40 επί της συνολικής χερσαίας έκτασης
3. Ποσοστό κάλυψης γηπέδου: 20%
4. Σε απόσταση μέχρι δεκαπέντε (15) μέτρων από τη γραμμή του αιγιαλού, το ύψος περιορίζεται σε 7,5 μέτρα.
5. Δεν είναι υποχρεωτική, όσον αφορά την προκυμαία.
6. Περιλαμβάνει εσπαστόρια, ταβέρνες, καταστήματα ειδών πλοίων, άλλα καταστήματα, κέντρα διασκέδασης, πώληση σκαφών, κτίρια για επισκευές και συντήρηση σκαφών και παρεμφερή καταστήματα κ.λπ.
7. Η θέση των ορίων των προτεινόμενων προσχώσεων, που εμφανίζονται στο σχέδιο, είναι δυνατό ν' αλλάξουν, υπό τον όρο ότι η ολική έκταση της χερσαίας ζώνης δεν θα υπερβαίνει την έκταση που απεικονίζεται στο παρόν σχέδιο. Η τελική θέση της τοποθέτησεως των προσχώσεων εγκρίνεται από την Επιτροπή κατόπιν εισηγήσεως της Γραμματείας.

ια. ΛΟΥΤΡΑΚΙ, ΚΟΡΙΝΘΙΑΣ

Οι ακόλουθες χρήσεις γης μπορούν να αναπτυχθούν εντός των παραμέτρων που αναφέρονται κατωτέρω:

1. ΕΠΙΤΡΕΠΟΜΕΝΕΣ ΧΡΗΣΕΙΣ ΓΗΣ ΚΑΙ ΠΕΡΙΟΡΙΣΜΟΙ ΔΟΜΗΣΗΣ

<u>Κατηγορία Χρήσεων Γης</u>	<u>Μέγιστος Συντελεστής Δόμησης</u>	<u>Μέγιστο Ύψος (μέτρα)</u>	<u>Ελάχιστη Απόσταση από το όριο (μέτρα)</u>	<u>Ελάχιστη Αναλογία Θέσεων Στάθμευσης</u>
Ξενοδοχεία	0.20	16 (ίδε και 4)	5 (ίδε και 5)	1/4 Δωμάτια
Εμπορικές Δραστηριότητες (ίδε και 6)	0.30	10 (ίδε και 4)	5 (ίδε και 5)	2/100 τετρ. μετ.
Κατοικίες	0.20	10 (ίδε και 4)	5 (ίδε και 5)	1 ανά κατοικία
Αθλητικές εγκαταστάσεις και εναπόθεση σκαφών στην ξηρά				

2. Συντελεστής δόμησης: 0.40 επί της συνολικής χερσαίας έκτασης
3. Ποσοστό κάλυψης γηπέδου: 20%
4. Σε απόσταση μέχρι δεκαπέντε (15) μέτρων από τη γραμμή του αιγιαλού, το ύψος περιορίζεται σε 7,5 μέτρα.
5. Δεν είναι υποχρεωτική, όσον αφορά την προκυμαία.
6. Περιλαμβάνει εσπαστόρια, ταβέρνες, καταστήματα ειδών πλοίων, άλλα καταστήματα, κέντρα διασκέδασης, πώληση σκαφών, κτίρια για επισκευές και συντήρηση σκαφών και παρεμφερή καταστήματα κ.λπ.
7. Η περιοχή του χώρου στάθμευσης μπορεί να χρησιμοποιηθεί για ξηρά εναπόθεση σκαφών κατά τη μη τουριστική περίοδο. Οι θέσεις εναπόθεσης στην ξηρά μπορούν να χρησιμοποιηθούν για να ικανοποιήσουν τις ανάγκες για χώρο στάθμευσης κατά τη διάρκεια της περιόδου αιχμής.
8. Η θέση των ορίων των προτεινόμενων προσχώσεων, που εμφανίζονται στο σχέδιο, είναι δυνατό ν' αλλάξουν, υπό τον όρο ότι η ολική έκταση της χερσαίας ζώνης δεν θα υπερβαίνει την έκταση που απεικονίζεται στο παρόν σχέδιο. Η τελική θέση της τοποθέτησεως των προσχώσεων εγκρίνεται από την Επιτροπή κατόπιν εισηγήσεως της Γραμματείας.

Β. ΑΓ. ΧΑΡΑΛΑΜΠΟΣ, ΜΥΚΟΝΟΥ

Οι ακόλουθες χρήσεις γης μπορούν να αναπτυχθούν εντός των παραμέτρων που αναφέρονται κατωτέρω:

1. ΕΠΙΤΡΕΠΟΜΕΝΕΣ ΧΡΗΣΕΙΣ ΓΗΣ ΚΑΙ ΠΕΡΙΟΡΙΣΜΟΙ ΔΟΜΗΣΗΣ

<u>Κατηγορία Χρήσεων Γης</u>	<u>Μέγιστος Συντελεστής Δόμησης</u>	<u>Μέγιστο Ύψος (μέτρα)</u>	<u>Ελάχιστη Απόσταση από το όριο (μέτρα)</u>	<u>Ελάχιστη Αναλογία Θέσεων Στάθμευσης</u>
Εμπορικές Δραστηριότητες (ίδε και 5)	0.20	8	5 (ίδε και 4)	2/100 τετρ. μετ.

Αθλητικές εγκαταστάσεις και εναπόθεση σκαφών στην ξηρά

2. Συντελεστής δόμησης: 0.20 επί της συνολικής χερσαίας έκτασης

3. Ποσοστό κάλυψης γηπέδου: 20%

4. Δεν είναι υποχρεωτική, όσον αφορά την προκυμαία.

5. Περιλαμβάνει εστιατόρια, ταβέρνες, καταστήματα ειδών πλοίων, άλλα καταστήματα, κέντρα διασκέδασης, ωληση σκαφών, κτίρια για επισκευές και συντήρηση σκαφών και παρεμφερή καταστήματα κ.λπ.

6. Η περιοχή του χώρου στάθμευσης μπορεί να χρησιμοποιηθεί για ξηρά εναπόθεση σκαφών κατά τη μη ρυριστική περίοδο. Οι θέσεις εναπόθεσης στην ξηρά μπορούν να χρησιμοποιηθούν για να ικανοποιήσουν τις ανάγκες για χώρο στάθμευσης κατά τη διάρκεια της περιόδου αιχμής.

7. Η θέση των ορίων των προτεινόμενων προσχώσεων, που εμφανίζονται στο σχέδιο, είναι δυνατό ν' αλλάξουν, υπό τον όρο ότι η ολική έκταση της χερσαίας ζώνης δεν θα υπερβαίνει την έκταση που απεικονίζεται στο παρόν σχέδιο. Η τελική θέση της τοποθέτησης των προσχώσεων εγκρίνεται από την Επιτροπή κατόπιν εισηγήσεως της Γραμματείας.

Γ. ΑΓΙΟΣ ΝΙΚΟΛΑΟΣ, ΚΡΗΤΗΣ

Οι ακόλουθες χρήσεις γης μπορούν να αναπτυχθούν εντός των παραμέτρων που αναφέρονται κατωτέρω:

1. ΕΠΙΤΡΕΠΟΜΕΝΕΣ ΧΡΗΣΕΙΣ ΓΗΣ ΚΑΙ ΠΕΡΙΟΡΙΣΜΟΙ ΔΟΜΗΣΗΣ

<u>Κατηγορία Χρήσεων Γης</u>	<u>Μέγιστος Συντελεστής Δόμησης</u>	<u>Μέγιστο Ύψος (μέτρα)</u>	<u>Ελάχιστη Απόσταση από το όριο (μέτρα)</u>	<u>Ελάχιστη Αναλογία Θέσεων Στάθμευσης</u>
Ξενοδοχείο	0.20	13 (ίδε και 4)	3 (ίδε και 5)	1/4 Δωμάτια
Εμπορικές Δραστηριότητες (ίδε και 6)	0.20	10 (ίδε και 4)	3 (ίδε και 5)	2/100 τετρ. μετ.
Κατοικίες	0.20	10 (ίδε και 4)	3 (ίδε και 5)	1 ανά κατοικία

Αθλητικές εγκαταστάσεις και εναπόθεση σκαφών στην ξηρά

3. Ποσοστό κάλυψης γηπέδου: 20%
4. Σε απόσταση μέχρι δεκαπέντε (15) μέτρων από τη γραμμή του αιγιαλού, το ύψος περιορίζεται σε 7,5 μέτρα.
5. Δεν είναι υποχρεωτική, όσον αφορά την προκυμαία.
6. Περιλαμβάνει εστιατόρια, ταβέρνες, καταστήματα ειδών πλοίων, άλλα καταστήματα, κέντρα διασκέδασης, πώληση σκαφών, κτίρια για επισκευές και συντήρηση σκαφών και παρεμφερή καταστήματα κ.λπ.
7. Η περιοχή του χώρου στάθμευσης μπορεί να χρησιμοποιηθεί για ξηρά εναπόθεση σκαφών κατά τη μη τουριστική περίοδο. Οι θέσεις εναπόθεσης στην ξηρά μπορούν να χρησιμοποιηθούν για να ικανοποιήσουν τις ανάγκες για χώρο στάθμευσης κατά τη διάρκεια της περιόδου αιχμής.
8. Η θέση των ορίων των προτεινόμενων προσχώσεων, που εμφανίζονται στο σχέδιο, είναι δυνατόν να αλλάξουν, υπό τον όρο ότι η ολική έκταση της χερσαίας ζώνης δεν θα υπερβαίνει την έκταση που απεικονίζεται στο παρόν σχέδιο. Η τελική θέση της τοποθέτησής των προσχώσεων εγκρίνεται από την Επιτροπή κατόπιν εισηγήσεως της Γραμματείας.

ιδ. ΠΥΘΑΓΟΡΕΙΟ, ΣΑΜΟΥ

Οι ακόλουθες χρήσεις γης μπορούν να αναπτυχθούν εντός των παραμέτρων που αναφέρονται κατωτέρω:

1. ΕΠΙΤΡΕΠΟΜΕΝΕΣ ΧΡΗΣΕΙΣ ΓΗΣ ΚΑΙ ΠΕΡΙΟΡΙΣΜΟΙ ΔΟΜΗΣΗΣ

<u>Κατηγορία Χρήσεων Γης</u>	<u>Μέγιστος Συντελεστής Δόμησης</u>	<u>Μέγιστο Ύψος (μέτρα)</u>	<u>Ελάχιστη Απόσταση από το όριο (μέτρα)</u>	<u>Ελάχιστη Αναλογία Θέσεων Στάθμευσης</u>
Ξενοδοχεία	0.25	13 (ίδε και 4)	5 (ίδε και 5)	1/4 Δωμάτια
Εμπορικές Δραστηριότητες (ίδε και 6)	0.30	10 (ίδε και 4)	5 (ίδε και 5)	2/100 τετρ. μετ.
Κατοικίες	0.25	7,5 (ίδε και 4)	5 (ίδε και 5)	1 ανά κατοικία
Αθλητικές εγκαταστάσεις και εναπόθεση σκαφών στην ξηρά				

2. Συντελεστής δόμησης: 0.40 επί της συνολικής χερσαίας έκτασης
3. Ποσοστό κάλυψης γηπέδου: 20%
4. Σε απόσταση μέχρι δεκαπέντε (15) μετρων από τη γραμμή του αιγιαλού, το ύψος περιορίζεται σε 7,5 μέτρα.
5. Δεν είναι υποχρεωτική, όσον αφορά την προκυμαία.
6. Περιλαμβάνει εστιατόρια, ταβέρνες, καταστήματα ειδών πλοίων, άλλα καταστήματα, κέντρα διασκέδασης, πώληση σκαφών, κτίρια για επισκευές και συντήρηση σκαφών και παρεμφερή καταστήματα κ.λπ.
7. Η περιοχή του χώρου στάθμευσης μπορεί να χρησιμοποιηθεί για ξηρά εναπόθεση σκαφών κατά τη μη τουριστική περίοδο. Οι θέσεις εναπόθεσης στην ξηρά μπορούν να χρησιμοποιηθούν για να ικανοποιήσουν τις ανάγκες για χώρο στάθμευσης κατά τη διάρκεια της περιόδου αιχμής.
8. Η θέση των ορίων των προτεινόμενων προσχώσεων, που εμφανίζονται στο σχέδιο, είναι δυνατόν να αλλάξουν, υπό τον όρο ότι η ολική έκταση της χερσαίας ζώνης δεν θα υπερβαίνει την έκταση που απεικονίζεται στο παρόν

σχέδιο. Η τελική θέση της τοποθέτησεως των προσχώσεων εγκρίνεται από την Επιτροπή της Γραμματείας.

ΙΕ. ΖΑΚΥΝΘΟΣ

Οι ακόλουθες χρήσεις γης μπορούν να αναπτυχθούν εντός των παραμέτρων που αναφέρονται κατωτέρω:

1. ΕΠΙΤΡΕΠΟΜΕΝΕΣ ΧΡΗΣΕΙΣ ΓΗΣ ΚΑΙ ΠΕΡΙΟΡΙΣΜΟΙ ΔΟΜΗΣΗΣ

<u>Κατηγορία Χρήσεων Γης</u>	<u>Μένιστος Συντελεστής Δόμησης</u>	<u>Μένιστο Ύψος (μέτρα)</u>	<u>Ελάχιστη Απόσταση από το όριο (μέτρα)</u>	<u>Ελάχιστη Αναλογία Θέσεων Στάθμευσης</u>
Ξενοδοχείο	0.20	11 (ίδε και 4)	5 (ίδε και 5)	1/4 Δωμάτια
Εμπορικές Δραστηριότητες (ίδε και 6)	0.40	11 (ίδε και 4)	5 (ίδε και 5)	2/100 τετρ. μετ.
Κατοικίες	0.70	8 (ίδε και 4)	5 (ίδε και 5)	1 ανά κατοικία
Αθλητικές εγκαταστάσεις και εναπόθεση σκαφών στην ξηρά				

2. Συντελεστής δόμησης: 1,0 επί της συνολικής χερσαίας έκτασης

3. Ποσοστό κάλυψης γηπέδου: 80%

4. Σε απόσταση μέχρι δεκαπέντε (15) μέτρων από τη γραμμή του αιγιαλού, το ύψος περιορίζεται σε 7,5 μέτρα.

5. Δεν είναι υποχρεωτική, όσον αφορά την προκυμαία.

6. Περιλαμβάνει εσπιατόρια, ταβέρνες, καταστήματα ειδών πλοίων, άλλα καταστήματα, κέντρα διασκέδασης, πώληση σκαφών, κτίρια για επισκευές και συντήρηση σκαφών και παρεμφερή καταστήματα κ.λπ.

7. Η περιοχή του χώρου στάθμευσης μπορεί να χρησιμοποιηθεί για ξηρά εναπόθεση σκαφών κατά τη μη τουριστική περίοδο. Οι θέσεις εναπόθεσης στην ξηρά μπορούν να χρησιμοποιηθούν για να ικανοποιήσουν τις ανάγκες για χώρο στάθμευσης κατά τη διάρκεια της περιόδου αιχμής.

8. Η θέση των ορίων των προτεινόμενων προσχώσεων, που εμφανίζονται στο σχέδιο, είναι δυνατό ν' αλλάξουν, υπό τον όρο ότι η ολική έκταση της χερσαίας ζώνης δεν θα υπερβαίνει την έκταση που απεικονίζεται στο παρόν σχέδιο. Η τελική θέση της τοποθέτησεως των προσχώσεων εγκρίνεται από την Επιτροπή κατόπιν εισηγήσεως της Γραμματείας.

Οι ακόλουθες χρήσεις γης μπορούν να αναπτυχθούν εντός των παραμέτρων που αναφέρονται κατωτέρω:

1. ΕΠΙΤΡΕΠΟΜΕΝΕΣ ΧΡΗΣΕΙΣ ΓΗΣ ΚΑΙ ΠΕΡΙΟΡΙΣΜΟΙ ΔΟΜΗΣΗΣ

<u>Κατηγορία Χρήσεων Γης</u>	<u>Μέγιστος Συντελεστής Δόμησης</u>	<u>Μέγιστο Ύψος (μέτρα)</u>	<u>Ελάχιστη Απόσταση από το όριο (μέτρα)</u>	<u>Ελάχιστη Αναλογία Θέσεων Στάθμευσης</u>
Εμπορικές Δραστηριότητες (ίδια και 6)	0.10	7,5 (ίδια και 4)	5 (ίδια και 5)	2/100 τετρ. μετ.
Κατοικίες	0.15	7,5	5	1 ανά κατοικία
Αθλητικές εγκαταστάσεις και εναπόθεση σκαφών στην ξηρά				

2. Συντελεστής δόμησης: 0,20 επί της συνολικής χερσαίας έκτασης

3. Πόσοστό κάλυψης γηπέδου: 10%

4. Σε απόσταση μέχρι δεκαπέντε (15) μέτρων από τη γραμμή του αιγιαλού, το ύψος περιορίζεται σε 7,5 μέτρα.

5. Δεν είναι υποχρεωτική, όσον αφορά την προκυμαία.

6. Περιλαμβάνει εστιατόρια, ταβέρνες, καταστήματα ειδών πλοίων, άλλα καταστήματα, κέντρα διασκέδασης, πώληση σκαφών, κτίρια για επισκευές και συντήρηση σκαφών και παρεμφερή καταστήματα κ.λπ.

7. Η περιοχή του χώρου στάθμευσης μπορεί να χρησιμοποιηθεί για ξηρά εναπόθεση σκαφών κατά τη μη τουριστική περίοδο. Οι θέσεις εναπόθεσης στην ξηρά μπορούν να χρησιμοποιηθούν για να ικανοποιηθούν τις ανάγκες για χώρο στάθμευσης κατά τη διάρκεια της περιόδου αιχμής.

8. Η θέση των ορίων των προτεινόμενων προσχώσεων, που εμφανίζονται στο σχέδιο, είναι δυνατόν να αλλάξουν, υπό τον όρο ότι η ολική έκταση της χερσαίας ζώνης δεν θα υπερβαίνει την έκταση που απεικονίζεται στο παρόν σχέδιο. Η τελική θέση της τοποθέτησης των προσχώσεων εγκρίνεται από την Επιτροπή κατόπιν εισήγησης της Γραμματείας.

ΤΟ Δ.Σ ΤΟΥ ΞΕΝΟΔΟΧΕΙΑΚΟΥ ΕΠΙΜΕΛΗΤΗΡΙΟΥ ΕΛΛΑΔΟΣ

Το Διοικητικό Συμβούλιο του Ξενοδοχειακού Επιμελητηρίου της Ελλάδος αποτελείται από:

- I. Ένα διευθυντή του εποπτεύοντος υπουργείου, ο οποίος διορίζεται με απόφαση του Υπουργού Εθνικής Οικονομίας (και ο αναπληρωτής του).
- II. Ένα διευθυντή του Υπουργείου Οικονομικών, ο οποίος διορίζεται με απόφαση του Υπουργού Οικονομικών (και ο αναπληρωτής του).
- III. Τον προϊστάμενο της αρμόδιας Διεύθυνσης Τουριστικών Εγκαταστάσεων του Ελληνικού Οργανισμού Τουρισμού (Ε.Ο.Τ.), με αναπληρωτή τον προϊστάμενο του τμήματος ξενοδοχείων του Ε.Ο.Τ.
- IV. Από είκοσι έξι (26) εκλεγμένους αντιπροσώπους των ξενοδοχείων, ξενοδοχείων τύπου μπαγκαλόους ή μοτέλ, επιπλωμένων διαμερισμάτων, ξενώνων, οικοτροφείων όλης της χώρας.

ΕΠΙΤΡΟΠΗ ΚΑΖΙΝΩΝ

Οι βασικές αρχές που διέπουν την ίδρυση, οργάνωση, λειτουργία και τον έλεγχο των καζίνων σινίστανται ιδίως:

- I. Στην εντιμότητα και ανταγωνιστικότητα των φορέων λειτουργίας των καζίνων.
- II. Στον αυστηρό έλεγχο όλων των προσώπων, χώρων, φορέων, δραστηριοτήτων και συνθηκών που σχετίζονται άμεσα ή έμμεσα με τη λειτουργία των καζίνων ώστε η λειτουργία αυτή να είναι απαλλαγμένη από ύποπτα, επικίνδυνα ή εγκληματικά στοιχεία.
- III. Στον αυστηρό έλεγχο των κατασκευαστών, προμηθευτών και διανομέων των διαφόρων μέσων και υλικών διεξαγωγής παιχνιδιού που προμηθεύονται τα καζίνα.

Η Επιτροπή Καζίνων (Ε.Κ.) είναι ανεξάρτητη κρατική αρχή που εδρεύει στην Αθήνα. Έχει ως σκοπό την επίβλεψη όλου του πλαισίου λειτουργίας των καζίνων και εποπτεύεται από τον Υπουργό Οικονομικών.

Περιεχόμενο της εποπτείας είναι:

- I. Η έγκριση πράξεων της ή άλλη διατύπωση.
- II. Η κίνηση πειθαρχικής διαδικασίας κατά των μελών της και
- III. Η εντολή διενέργειας τακτικού ή έκτατου διαχειριστικού ελέγχου από ορκωτό ελεγκτή.

Η Ε.Κ. συγκροτείται από πέντε (5) μέλη, τον πρόεδρο, τον ταμία, τον επιθεωρητή και δύο ακόμη μέλη. Τα μέλη της Ε.Κ. απολαμβάνουν πλήρους προσωπικής και λειτουργικής ανεξαρτησίας. Κατά την εκτέλεση των καθηκόντων τους, δεσμεύονται μόνο από το νόμο και τη συνείδηση τους, έχουν δε υποχρέωση να τηρούν τις αρχές της αντικειμενικότητας και της αμεροληψίας.

Η Ε.Κ. έχει τις ακόλουθες αρμοδιότητες και εξουσίες:

- Ερευνά τα προσόντα κάθε αιτούντος πριν από τη χορήγηση άδειας.
- Χορηγεί την αιτούμενη άδεια ή επάρκεια ή καταλληλότητα ή έγκριση.
- Διεξάγει την όλη διαδικασία επιλογής των νομικών προσώπων στα οποία θα επιτραπεί να ιδρύσουν καζίνα.
- Επισκέπτεται, επιθεωρεί και εξετάζει όλους τους χώρους κύριους ή βοηθητικούς, όπου διεξάγονται ή πρόκειται να διεξαχθούν παιχνίδια.
- Επισκέπτεται και επιθεωρεί εγκαταστάσεις, έπιπλα, εφόδια και υλικά.
- Επισκέπτεται και επιθεωρεί χώρους διοίκησης, εργασίας ή αποθήκευσης. Ελέγχει όλα τα έγγραφα, βιβλία και αρχεία, συμβατικά ή ηλεκτρονικά.
- Απαιτεί την πραγματοποίηση ή επιθεώρηση από ορκωτούς ελεγκτές λογιστικών ελέγχων ή άλλων μορφών αναφορών των οικονομικών καταστάσεων.

Ειδικά για το οικονομικό έτος έναρξης λειτουργίας της Ε.Κ. προβλέπεται η επιχορήγηση της για την κάλυψη των δαπανών έναρξης της λειτουργίας της με ποσό ύψους τετρακοσίων εκατομμυρίων (400.000.000) δρχ το οποίο βαρύνει τον προϋπολογισμό του Ελληνικού Οργανισμού Τουρισμού (Ε.Ο.Τ.) και ειδικότερα τα έσοδα επιχειρηματικής δραστηριότητας του Ε.Ο.Τ. Το ποσό αυτό επιστρέφεται στον Ε.Ο.Τ. μόλις καταστεί δυνατόν μέσα σε δύο (2) έτη από την έναρξη λειτουργίας της.

CAMPING

Το Camping σαν τρόπος διακοπών και αναψυχής εμφανίστηκε στην Ελλάδα την δεκαετία '80 – '90.

Υπάρχουν τρεις ενώσεις ιδιοκτητών Camping με σκοπό την βελτίωση του κλάδου, που είναι οι εξής παρακάτω:

1. Ένωση Ελληνικών Camping, με έδρα την Αθήνα.
2. Ένωση Camping Βόρειο Ελλάδος με έδρα την Θεσσαλονίκη.
3. Ένωση Camping Αργολίδας με έδρα το Ναύπλιο.

Ο θεμέλιος λίθος για την ίδρυση των πρώτων οργανωμένων κατασκηνώσεων υπήρξε η ψήφιση του νόμου περί ιδρύσεων και λειτουργίας των χώρων οργανωμένης κατασκηνώσεως (Camping). Στα πλαίσια του, χαρακτηρίζονται ως χώροι οργανωμένης κατασκήνωσης, οι χώροι όπου παρέχεται η δυνατότητα διαμονής, σίτισης και αναψυχής τουριστών, είτε διαθέτουν είτε όχι δικά τους μέσα μεταφοράς και διανυκτέρευσης, των οποίων η ίδρυση και λειτουργία υπόκειται στον έλεγχο του Ε.Ο.Τ.

Από χωροταξικής απόψεως προβλέπονται τα εξής:

- 1) Πρέπει να βρίσκονται σε χώρους φυσικού κάλλους, χωρίς ρυπογόνες και νοσογόνες εστίες, μακριά από κεντρικές οδικές αρτηρίες και θάλασσα.
- 2) Επιβάλλεται η περίφραξη και σωστή διεύθυνση των χώρων και του φυσικού περιβάλλοντος, ώστε να μην υπάρξουν αρνητικές συνέπειες σε αυτό. Η ύπαρξη καλλιεργούμενου πράσινου, οδικής και κτιριακής υποδομής καθώς και η σύνδεση με τα δίκτυα αποχέτευσης, ύδρευσης και φωτισμού είναι απαραίτητη.
- 3) Όσον αφορά την οργάνωση και τη λειτουργία :
 - ♦ Απαιτείται η χορήγηση άδειας, η οποία δίνεται μόνο σε φυσικά πρόσωπα.
 - ♦ Απαγορεύεται η εκμετάλλευση, διεύθυνση και διαχείριση των Campings, από άτομα που έχουν καταδικαστεί για αδικήματα ή άσκηση των καθηκόντων τους.
 - ♦ Στη θέσπιση των τιμών, λαμβάνονται υποψιν οι ισχύουσες αγορανομικές διατάξεις και το τιμολόγιο εγκρίνεται από τον Ε.Ο.Τ.

Η διευθέτηση επιμέρους λειτουργικών θεμάτων γίνεται υπ'ευθύνη του Ε.Ο.Τ. Το Διοικητικό Συμβούλιο αναλαμβάνει την γνωμοδότηση, καθώς και τον καθοριστικό κανόνα για την ομαλή λειτουργία των εγκαταστάσεων, τις συγκεκριμένες τεχνικές προδιαγραφές, που πρέπει να πληρούν, κ.τ.λ. Δίνεται η δυνατότητα επιβολής κυρώσεων, τόσο χρηματικών όσο και διοικητικών, ως μέσο για την επιβολή των αποφάσεων του Ε.Ο.Τ. Ξεχωριστή μέριμνα λαμβάνεται για τα υπό ίδρυση ή και λειτουργία Camping, χωρίς άδεια.

Αυτά κατεδαφίζονται, είτε από τους ίδιους τους ιδιοκτήτες (μετά από έγγραφη πρόσκληση του Ε.Ο.Τ.), είτε από την Αστυνομική Αρχή με δική τους επιβάρυνση του κόστους. Οπως διευκρινίζεται και η απαγόρευση εγκατάστασης σκηνών και η στάθμευση τροχοσπίτων σε αρχαιολογικούς χώρους, αιγιαλούς, πλατείες, δάση και κοινόχρηστους χώρους.

Η καταλληλότητα της θέσης ελέγχεται από τον Ε.Ο.Τ. αναλόγα με την τάξη του Camping (Α', Β', Γ') και του ειδικού κατά περίπτωση προορισμού της.

Εφόσον υπάρχουν ειδικές διατάξεις καθοριστικές των χρήσεων γης στην περιοχή, από τον Ε.Ο.Τ. εφαρμόζονται οι ειδικές διατάξεις (Ζ.Ο.Ε.). Για τις περιοχές που δεν καθορίζονται οι χρήστες γης με ειδικές διατάξεις, ο Ε.Ο.Τ. διαβιβάζει τα απαιτούμενα δικαιολογητικά στο ΥΠ.Ε.ΧΩ.Δ.Ε., για τυχόν έγκριση χωροθέτησης της μονάδας. Ο Ε.Ο.Τ. έχει την δυνατότητα να μην χορηγήσει την ζητούμενη καταλληλότητα, με αιτιολογική αρνητική απάντηση, για τυχόν ασυμβίβαστες γεινιάσεις.

Σύμφωνα με απόφαση του διοικητικού Συμβουλίου του Ε.Ο.Τ. (157/8.2.84), δεν χορηγούνται εγκρίσεις καταλληλότητας γηπέδου, σε μεμονωμένο ιδιοκτήτη, τμήματος εξ'αδιερέτου ιδιοκτησίας, ακόμη και εάν έχει συσταθεί συμβολαιογραφικώς οριζόντια ή κάθετη ιδιοκτησία. Εκτός, εάν ζητείται η χορήγηση εγκρίσεων από όλους τους συνιδιοκτήτες και για το σύνολο του γηπέδου.

ΔΙΚΑΙΟΛΟΓΗΤΙΚΑ:

Για την χορήγηση έγκρισης καταλληλότητας γηπέδου για την δημιουργία Camping, οι ενδιαφερόμενοι πρέπει να υποβάλουν στον Ε.Ο.Τ. στην Αθήνα, αίτηση που να περιέχει όλα τα στοιχεία του ιδιοκτήτη ή ιδιοκτητών του οικοπέδου. Σε περίπτωση εταιρείας, πρέπει να υποβάλλεται και αντίγραφο του καταστατικού της ή το Φ.Ε.Κ. που έχει δημοσιευτεί.

Η αίτηση πρέπει να χαρτοσημανθεί και να συνοδεύεται από γενικό τοπογραφικό της ευρύτερης περιοχής και του γηπέδου, φωτογραφίες του γηπέδου, τεχνική έκθεση, υπεύθυνη δήλωση του αιτούντα κ.τ.λ.

Ο Ε.Ο.Τ. σε μία προσπάθεια αναβάθμισης των υπηρεσιών των Camping, θέσπισε τα αστέρια τιμητικών διακρίσεων (*, **, ***). Με απόφαση του Διοικητικού Συμβουλίου του Ε.Ο.Τ. καθορίστηκαν κάποιες υποχρεωτικές προϋποθέσεις. Η λειτουργική στάθμη θα πρέπει να είναι άριστη για την απονομή τριών (***) αστεριών – αυτή που προβλέπεται από τις γενικές προδιαγραφές, της τάξης του Camping για την απονομή δύο (**) αστεριών και ακόμα να διαθέτει αθλοπαιδίες, παιδική χαρά, ντους, μηχανές αυτόματων πωλητών καθώς και εστιατόριο. Ενώ για την απονομή ενός (*) αστέρος θα πρέπει και πάλι όλη η συγκρότηση του χώρου να είναι η προβλεπόμενη της τάξης του και να διαθέτει αθλοπαιδίες και παιδική χαρά καθώς και ντους κατά μήκος της ακτής σε παραθαλάσσιους χώρους.

ΤΙΜΟΛΟΓΙΑΚΗ ΠΟΛΙΤΙΚΗ ΤΟΥ Ε.Ο.Τ ΓΙΑ CAMPING

Ο Ε.Ο.Τ. καθορίζει τις ανώτατες και κατώτατες τιμές στις παρεχόμενες υπηρεσίες των Camping. Οι τιμές μεταβάλλονται ανάλογα με την εποχή (High ή low season) και την κατηγορία του Camping. Πρέπει ο επιχειρηματίας να δηλώσει έγκαιρα, μέσα στο χρονικό πλαίσιο που ορίζει ο Ε.Ο.Τ. τις τιμές του για την επόμενη χρονιά λειτουργίας του. Οι τιμές αναγράφονται σε ειδική σφραγισμένη καρτέλα, που δίνει ο Ε.Ο.Τ. στα Camping και πρέπει να είναι τοποθετημένη σε εμφανές σημείο, ώστε να ενημερώνονται οι πελάτες. Η καρτέλα αυτή, δεν αναγράφει μόνο τις τιμές αλλά και τα σήματα παροχής ανέσεων και υπηρεσιών.

Το τιμολόγιο υποβάλλεται προς θεώρηση στον Ε.Ο.Τ. μέχρι την 1η Αυγούστου και ισχύει αμετάβλητο για ολόκληρη την επόμενη τουριστική περίοδο.

ΠΡΟΔΙΑΓΡΑΦΕΣ ΣΥΣΤΑΣΕΩΣ ΚΑΙ ΛΕΙΤΟΥΡΓΙΑΣ ΟΡΓΑΝΩΜΕΝΩΝ ΚΑΤΑΣΚΗΝΩΣΕΩΝ

Απαιτούμενα δικαιολογητικά για τη χορήγηση ειδικού σήματος λειτουργίας των Camping.

Το ειδικό σήμα λειτουργίας που χορηγείται σε επιχειρήσεις Camping είναι αορίστου διάρκειας, αντικαθιστά τις κατά νόμο χορηγούμενες άδειες λειτουργίας και εκδίδεται επ'ονόματι των εκμεταλλευομένων των επιχειρήσεων αυτών.

Για την χορήγηση του ειδικού σήματος, απαιτείται η υποβολή των παρακάτω δικαιολογητικών:

- 1) Αίτηση του επιχειρηματία για χορήγηση του ειδικού σήματος και έγκριση διακριτικού τίτλου όπου απαιτείται.
- 2) Υπεύθυνη δήλωση της παραγράφου 2 του άρθρου 3 του Νόμου 2160/93, ως συνημμένο υπόδειγμα.
- 3) Συμφωνητικό μίσθωσης εφ'όσον πρόκειται για μισθωμένη μονάδα, θεωρημένο από αρμόδια Δ.Ο.Υ.
- 4) Πιστοποιητικό πυρασφάλειας της αρμόδιας Πυροσβεστικής Υπηρεσίας ή ελλείψει αυτού, απόδειξη κατάθεσης 100.000 δρχ υπέρ του Ε.Ο.Τ. το οποίο ισχύει μέχρι 31/12. Μετά την 1/1 εάν δεν έχει τακτοποιηθεί η πυρασφάλεια αφαιρείται το Ειδικό Σήμα Λειτουργίας.
- 5) Βεβαίωση της αρμόδιας Νομαρχίας (Τμήμα Υγιεινής) για την καλή λειτουργία του αποχετευτικού συστήματος της μονάδας και για το πόσιμο νερό.
- 6) Έγκριση περιβαλλοντικών όρων, σύμφωνα με την Κοινή Υπουργική Απόφαση 69269/90 ή ελλείψει αυτής, απόδειξη κατά θέσης 200.000 δρχ υπέρ του Ε.Ο.Τ. η οποία ισχύει μέχρι 31/12 του μεθεπόμενου έτους. Μετά την 1/1 (ύστερα από δύο χρόνια) εάν δεν έχει υποβληθεί η έγκριση περιβαλλοντικών όρων αφαιρείται το Ειδικό Σήμα Λειτουργίας.
- 7) Εγγραφο ή βεβαίωση της ΔΕΚΕ του Υπουργείου Δημοσίων Έργων ότι το Camping δεν εμπίπτει στις διατάξεις του Β.Δ. 465/70 και ότι δεν παρεμποδίζεται η κυκλοφορία από τη λειτουργία του.

Σε περίπτωση που το Camping είναι πάνω σε διεθνή ή εθνικό δρόμο, θα πρέπει να υπάρχει κυκλοφοριακός κόμβος συνδέσεως για την ασφαλή είσοδο και έξοδο οχημάτων (Β.Δ. 465/70 – Φ.Ε.Κ. 150/Α/9.7.70)

- ◆ ΔΕΚΕ για τους εθνικούς δρόμους.
 - ◆ Δ/ση Τεχνικών Υπηρεσιών του Νομού για τους επαρχιακούς δρόμους.
 - ◆ ΤΥΔΚ του Νομού για τους κοινοτικούς δρόμους.
- 8) Αντίγραφο ποινικού μητρώου τύπου Ε του επιχειρηματία ή του νομικού εκπροσώπου της εταιρείας εάν πρόκειται για νομικό πρόσωπο.
 - 9) Πιστοποιητικό υγείας του επιχειρηματία ή του νομικού εκπροσώπου της εταιρείας εάν πρόκειται για νομικό πρόσωπο.
 - 10) Παράβολο υπέρ του Ε.Ο.Τ. 500 δρχ ανά θέση και 1.000 δρχ ανά οικίσκο, κατατιθέμενο στον Ε.Ο.Τ. ή στο λογαριασμό 26180 του Ε.Ο.Τ. Τράπεζα Ελλάδος (κεντρικό).
 - 11) Παράβολο υπέρ ΤΕΑΠΠΕΡΤ 75 δρχ ανά θέση και 100 δρχ ανά οικίσκο, κατατιθέμενο στο λογαριασμό 546025/54 κλάδος σύνταξης – Εθνικής Τράπεζα Ελλάδος.
 - 12) Πρόσφατη βεβαίωση από τον Ε.Ο.Τ. ότι δεν υφίστανται οφειλή σε βάρος του επιχειρηματία από ποινές, πρόστιμα, κυρώσεις.
 - 13) Πρόσφατο Αποδεικτικό φορολογικής ενημερότητας του επιχειρηματία.
 - 14) Τα προβλεπόμενα από το Νόμο δικαιολογητικά, για την έγκριση διορισμού υπεύθυνου διευθυντή, καθώς και ο πίνακας δικαιολογητικών ή την απόφαση έγκρισης όπου υπάρχει.

Σημείωση: προκειμένου για Camping, τα οποία εκμεταλλεύονται νομικά πρόσωπα, το ειδικό σήμα λειτουργίας εκδίδεται στο Νομικό πρόσωπο και τα δικαιολογητικά υποβάλλονται από το νομικό εκπρόσωπο αυτού.

Τα πιο πάνω δικαιολογητικά, υποβάλλονται ανά πενταετία από τη χορήγηση του σήματος (4, 5, 8, 9, 10, 11, 12, και 13). Διαφορετικά, αφαιρείται το ειδικό σήμα λειτουργίας.

Στις περιπτώσεις οριστικής αφαίρεσης του ειδικού σήματος ή αλλαγής του επιχειρηματία, για την επαναχορήγηση του σήματος, πρέπει να υποβληθούν όλα τα δικαιολογητικά.

Ο επιχειρηματίας της μονάδας ή ο νομικός εκπρόσωπος, υποβάλλει αίτηση στην οποία δηλώνει ποιός θα ασκεί καθήκοντα υπεύθυνου διευθυντή, συνυποβάλλοντας για το λόγο αυτό, τα εξής δικαιολογητικά του υπεύθυνου:

1. Φωτοτυπία αστυνομικής ταυτότητας.
2. Αντίγραφο ποινικού μητρώου.
3. Υπεύθυνη δήλωση περί αποδοχής της θέσης.
4. Πιστοποιητικό υγείας από το οποίο να φαίνεται ότι δεν πάσχει από τα κατωτέρω νοήματα ή παθήσεις: λοιμώδη, αφροδίσια, φυματίωση, ελονοσία, δερματίτιδες, μερική ή ολική παράλυση, ολική αναπηρία, ψυχικές ή διανοητικές διαταραχές.
5. Πιστοποιητικό γραμματικών γνώσεων (τουλάχιστον απολυτήριο εξατάξιου γυμνασίου ή άλλης ισότιμου σχολής ημεδαπής ή αλλοδαπής).
6. Αντίγραφο τίτλου σπουδών ξένης γλώσσας, τουλάχιστον επιπέδου lower και εξέταση του ενδιαφερόμενου, από γλωσσομαθή υπάλληλο του Ε.Ο.Τ.
7. Πρακτικό του διοικητικού συμβουλίου, όπου θα ορίζεται ο υπεύθυνος διευθυντής, σε περίπτωση που την εκμετάλλευση έχει Α.Ε.
8. Πιστοποιητικό Γραμματέως Πρωτοδικών, απ'όπου να φαίνεται ότι δεν βρίσκεται υπό απαγόρευση ή δικαστική αντίληψη.

Επίσης, ο ανωτέρω επιχειρηματίας θα πρέπει: να μην έχει καταδικαστεί αμετακλήτως σε φυλάκιση, πέραν των τριών μηνών για αδικήματα προβλεπόμενα από την παράγραφο 2 του άρθρου του Ν 431/1937 "περί διατάξεων αφορώσων εις τον έλεγχο των ξενοδοχείων και την προστασία των πελατών τούτων", όπως κλοπή, υπεξαίρεση, εμπορία και χρήση ναρκωτικών, απάτη και εν γένει για παραβάσεις περί σωματεμπορίας και προαγωγής σε πορνεία και για αδικήματα κατά των ηθών.

ΝΟΜΙΚΟ ΠΛΑΙΣΙΟ

Το νομικό πλαίσιο που ορίζει την οργάνωση και λειτουργία των Camping στην Ελλάδα, καθώς και τις κυρώσεις για τους παραβάτες των όρων σωστής λειτουργίας και ελεύθερης κατασκήνωσης, ορίζεται, από το Ν. 392/76 και τον συμπληρωματικό του Ν. 779/78. Στο νομικό αυτό πλαίσιο, αναφέρονται παρακάτω:

- 1) Οι χώροι οργανωμένης κατασκήνωσης είναι υπαίθριοι χώροι, στους οποίους παρέχεται η δυνατότητα διαμονής, σιτίσεως και αναψυχής τουριστών, που διαθέτουν ή όχι ίδια μέσα μεταφοράς και διανυκτερεύσεως, σαν: σκηνές και τροχόσπιτα και η ίδρυση και η λειτουργία αυτών υπόκεινται στον έλεγχο του Ε.Ο.Τ.
- 2) Απαγορεύεται η ίδρυση και λειτουργία χώρων οργανωμένης κατασκήνωσης, χωρίς:
 - ♦ Άδεια καταλληλότητας των χώρων που θα ιδρυθεί το Camping.
 - ♦ Άδεια λειτουργίας, που χορηγείται από τον Γενικό Γραμματέα του Ε.Ο.Τ., σύμφωνα με τις διατάξεις του παρόντος νόμου και τον σε εκτέλεση αυτού εκδιδόμενων κανονιστικών πράξεων. Απαγορεύεται η λειτουργία χώρων οργανωμένης κατασκήνωσης, κατά την διάρκεια της προσωρινής αφαίρεσεως της άδειας λειτουργίας ή μετά την ανάκληση της, σύμφωνα με τις διατάξεις του άρθρου 8.

Από τους όρους των προηγούμενων παραγράφων, απαγορεύεται και η διαφήμιση του όρου κάμπινγκ στο εσωτερικό και στο εξωτερικό, καθώς και η τοποθέτηση σχετικών ενδεικτικών πινακίδων.

- 3) Οι χώροι οργανωμένης κατασκήνωσης, πρέπει να βρίσκονται σε τόπους φυσικού κάλλους, μακριά από θορυβώδης εγκαταστάσεις μολυντικών εστιών και εγκαταστάσεων που προκαλούν ρύπανση του περιβάλλοντος, καθώς και νεκροταφείων και σημεία προσπέλασης σε κύριες οδικές αρτηρίες ή από την θάλασσα.
- 4) Οι χώροι οργανωμένης κατασκήνωσης πρέπει να είναι περιφραγμένοι και να διαθέτουν πράσινο, την ανάγκη υποδομής, που σημαίνει εσωτερικούς δρόμους, δίκτυα υδρεύσεως, αποχετεύσεως, φωτισμού κ.τ.λ. καθώς και τις απαραίτητες κτιριακές εγκαταστάσεις.

5) Οι χώροι οργανωμένης κατασκήνωσης, κατατάσσονται σε τάξεις ανάλογα με την θέση, την έκταση, την υποδομή και τις κτιριακές εγκαταστάσεις τους, καθώς και την στάθμη των παρεχόμενων υπηρεσιών.

ΧΟΡΗΓΗΣΗ ΑΔΕΙΑΣ

- I. Οι άδειες χορηγούνται σε φυσικά και νομικά πρόσωπα.
- II. Απαγορεύεται η εκμετάλλευση, διεύθυνση και διαχείριση χώρων Οργανωμένης Κατασκήνωσης από πρόσωπα που έχουν καταδικαστεί αμετάκλητα σε φυλάκιση πέραν των τριών (3) μηνών, για αδικήματα που αφορούν: τον έλεγχο των ξενοδοχείων και την προστασία των πελατών τους, πάσχουν από μεταδοτικό νόσημα ή πάθηση, που τα καθιστά ακατάλληλα για την άσκηση των καθηκόντων τους.
- III. Στους χώρους Οργανωμένης Κατασκήνωσης, απονέμονται έως και τρία (3) αστέρια από τον Γ.Γ του Ε.Ο.Τ., ανάλογα με τις προσφερόμενες ανέσεις και της εν γένει λειτουργικής στάθμης αυτών. Οι διακρίσεις (αστέρια). Είναι δυνατόν να ανακληθούν απο την στιγμή που δεν παρέχονται πλέον οι ανέσεις.
- IV. Οι χώροι Οργανωμένης Κατασκήνωσης, υποχρεούνται να έχουν από την αρχή της λειτουργίας τους, έγκριση διακριτικού τίτλου από τον Ε.Ο.Τ. Παρέχεται έτσι το δικαίωμα αποκλειστικής χρήσης. Ο Ε.Ο.Τ. τηρεί μητρώο χορηγουμένων διακριτικών τίτλων και αδειών καταλληλότητας.

ΔΙΟΙΚΗΤΙΚΕΣ ΚΥΡΩΣΕΙΣ

1. Επιπλήξεις.
2. Χρηματικό πρόστιμο από 5.000 έως 50.000, εισπαιτόμενο υπό του Ε.Ο.Τ.
3. Αφαίρεση άδειας από έξι (6) μήνες, εφόσον έχει επιβληθεί σε ένα έτος, τρεις (3) φορές πρόστιμο.
4. Οριστική ανάκληση της άδειας, αν έχει επιβληθεί σε δύο (2) χρόνια, προσωρινή αφαίρεση της.

Οι κυρώσεις αυτές, επιβάλλονται σε περίπτωση παράβασης των υγειονομικών και αγορανομικών διατάξεων, δια πράξεως του Γ.Γ. του Ε.Ο.Τ., εφόσον έχει κληθεί ο παραβάτης να υποβάλλει γραπτή απολογία, εντός προθεσμίας δεκαπέντε (15) ημερών.

Φυσικά ή νομικά πρόσωπα που παραβαίνουν τις διατάξεις, μπορεί να τιμωρηθούν και με φυλάκιση μέχρι και έξι (6) μηνών και χρηματική ποινή μέχρι 20.000 δρχ.

Επιπλέον, εγκαταστάσεις χώρων οργανωμένης κατασκήνωσης ιδρυμένων ή λειτουργούντων άνευ αδείας, κατεδαφίζονται από τις Αστυνομικές Αρχές, μετά από έγγραφη παραγγελία του Ε.Ο.Τ. Εάν οι ιδιοκτήτες ή οι εκμεταλλευόμενοι δεν προβούν σε ορισμένες κατεδαφίσεις και την ανάληψη των υλικών.

Απαγορεύεται η εγκατάσταση σκηνών και η στάθμευση τροχοσπίτων, σε αρχαιολογικούς χώρους, αιγιαλούς, πλατείες, δημόσια δάση και εν γένει κοινόχρηστους χώρους.

Οποιος εκμεταλλεύεται χώρους Οργανωμένης Κατασκήνωσης, υποχρεούται μέσα σε έξι (6) μήνες να έχει πάρει από τον Ε.Ο.Τ. την μόνιμη άδεια λειτουργίας του χώρου. Αν περάσει η παραπάνω ημερομηνία και ο επιχειρηματίας δεν πράξει τα απαραίτητα για την χορήγηση της άδειας, απαγορεύεται η λειτουργία του χώρου Οργανωμένης Κατασκήνωσης.

ΤΟΥΡΙΣΤΙΚΑ ΓΡΑΦΕΙΑ

Οι χορηγούμενες άδειες λειτουργίας Γραφείου Γενικού ή Εσωτερικού Τουρισμού διακρίνονται σε:

- A. Προσωπικές άδειες.
- B. Άδειες σε εταιρείες.

ΠΡΟΣΩΠΙΚΕΣ ΑΔΕΙΕΣ

Το πρόσωπο που ζητά από τον Ε.Ο.Τ. την άδεια λειτουργίας Τουριστικού Γραφείου πρέπει να υποβάλλει τα εξής δικαιολογητικά:

- I. Πιστοποιητικό Γραμματέα Πρωτοδικών απο το οποίο να φαίνεται ότι δεν έχει τεθεί σε κατάσταση πτώχευσης και δεν βρίσκεται σε απαγόρευση ή δικαστική αντίληψη.

Το πιστοποιητικό αυτό θα πρέπει να επανυποβάλλεται κάθε πέντε χρόνια.

- II. Φωτοτυπία της αστυνομικής ταυτότητας.
- III. Αντίγραφο Ποινικού Μητρώου τύπου Β' (όχι απόσπασμα).
- IV. Επικυρωμένο αντίγραφο Απολυτηρίου Λυκείου ή ισότιμης σχολής της Ελλάδας ή του εξωτερικού.
- V. Επικυρωμένο αντίγραφο τίτλων γνώσεως ξένης γλώσσας για γραφείο Γενικού Τουρισμού. Η γνώση της ξένης γλώσσας μπορεί να αποδειχθεί με εξέταση του ενδιαφερομένου από υπάλληλο του Ε.Ο.Τ. που ορίζεται από τον αρμόδιο διευθυντή του Ε.Ο.Τ.
- VI. Πιστοποιητικό γεννήσεως, με το οποίο αποδεικνύεται όσον αφορά την ηλικία του ατόμου, ότι είναι ικανό για δικαιопραξία. Εφόσον ο κάτοχος της άδειας χάσει την ικανότητα του για δικαιопραξία ή καταδικαστεί σε ποινή φυλάκισης πάνω από τρεις μήνες, χάνει αυτόματα την άδεια του μόλις η σχετική δικαστική απόφαση καταστεί τελεσίδικη.

Τα παραπάνω ισχύουν και όταν πρόκειται για νομικά πρόσωπα που έχουν την έδρα τους στο εξωτερικό. Τα απαραίτητα πιστοποιητικά εκδίδονται από τη χώρα της ιθαγένειας ή της τελευταίας διαμονής των εκπροσώπων τους.

Εαν ο ενδιαφερόμενος έχει τις πιο πάνω προϋποθέσεις πρέπει να υποβάλλει και τα εξής δικαιολογητικά.

1. Βεβαίωση της οικείας αστυνομικής αρχής Τουρισμού ότι έχει πλήρη και ανεξάρτητη γραφειακή εγκατάσταση με εμβαδόν τουλάχιστον 20 τ.μ. για Γραφείο Γενικού Τουρισμού και 12 τ.μ. για Γραφείο Εσωτερικού Τουρισμού.
2. Τριπλότυπο Δημοσίου Ταμείου για τέλη χαρτοσήμου 2.000 δρχ συν Ο.Γ.Α.
3. Παράβολο υπέρ Ε.Ο.Τ. 3.000 δρχ.
4. Παράβολο υπέρ του Τ.Ε.Α.Υ.Ρ.Τ. (Ταμείου Επικουρικής Ασφάλειας Υπαλλήλων Ραδιοφωνίας Τουρισμού) 1.000 δρχ.
5. Εγγύηση υπέρ Ε.Ο.Τ. η οποία ανέρχεται:
 - Σε 300.000 δρχ όταν πρόκειται για άδεια Τουριστικού Γραφείου Γενικού Τουρισμού.

- Σε 100.000 δρχ όταν πρόκειται για άδεια Τουριστικού Γραφείου Εσωτερικού Τουρισμού.

Η εγγύηση αυτή δίνεται με ομολογίες που κατατίθενται υπέρ του Ε.Ο.Τ. στο Ταμείο Παρακαταθηκών και Δανείων ή με εγγυητική επιστολή πενταετούς ισχύος μιας από της αναγνωρισμένες στην Ελλάδα Τράπεζες.

ΑΔΕΙΕΣ ΣΕ ΕΤΑΙΡΕΙΕΣ

Οι εταιρείες πρέπει να υποβάλλουν στον Ε.Ο.Τ. το αρχικό καταστατικό τους με τις τυχόν τροποποιήσεις τους.

Οι Ε.Π.Ε. και οι Α.Ε. υποβάλλουν και τα αντίστοιχα Φ.Ε.Κ. και πιστοποιητικό εταιρικών μεταβολών.

Επίσης για την εταιρεία υποβάλλεται και βεβαίωση Γραμματέα Πρωτοδικών από την οποία να φαίνεται ότι δεν έχει κηρυχθεί σε πτώχευση.

Για τις Ε.Ε και τις Ο.Ε. αν δεν υπάρχει διαχειριστής και εκπρόσωπος που να έχει τα ουσιαστικά προσόντα, μπορούν να ορίσουν με αίτηση άλλο πρόσωπο ως υπεύθυνο του γραφείου (εφόσον υποβληθούν όλα τα δικαιολογητικά).

Οι Ε.Π.Ε. και Α.Ε. θα πρέπει να υποβάλλουν επίσημο πρακτικό διορισμό εκπροσώπου υπεύθυνου Γραφείου.

ΤΙΤΛΟΣ ΤΟΥΡΙΣΤΙΚΩΝ ΓΡΑΦΕΙΩΝ

Η έγκριση του διακριτικού τίτλου χορηγείται από τον Ε.Ο.Τ. Ο Ε.Ο.Τ. μπορεί να απορρίψει κάποιο τίτλο, είτε αν τον θεωρήσει ακατάλληλο ή ανάρμοστο, είτε επειδή προσομοιάζει με άλλο.

Απαγορεύεται η χρησιμοποίηση ή παρεμβολή του όρου "εθνικός". Το δικαίωμα κυριότητας στον τίτλο είναι μεταβιβάσιμο. Γίνεται με έγγραφη συμφωνία και πρέπει να ανακοινωθεί μέσα σ'ένα μήνα ώστε να καταχωρηθεί στο μητρώο καταχώρησης των διακριτικών τίτλων.

ΚΥΡΩΣΕΙΣ

Οι κυρώσεις που επιβάλλονται από τον Ε.Ο.Τ. στους παραβάτες των διατάξεων του Νόμου Ίδρυσης και Λειτουργίας Τουριστικών Γραφείων είναι:

- Η επίπληξη

- Πρόστιμο από 5.000 έως 50.000 δρχ υπέρ του Ε.Ο.Τ.
- Προσωρινή αφαίρεση της άδειας μέχρι 6 μήνες (μετά από επιβολή τριών τουλάχιστον ποινών).
- Ανάκληση της άδειας εφόσον επιβληθεί η προηγούμενη δύο φορές μέσα σε δύο χρόνια.

ΟΡΙΣΜΟΣ - ΔΙΑΚΡΙΣΕΙΣ (ΑΡΘΡΟ 1)

1. Τουριστικά Γραφεία είναι νόμιμες οργανωμένες επιχειρήσεις που διαθέτουν τα μέσα και αναλαμβάνουν: μεταφορά ή διακίνηση ή διαμονή μεμονωμένων ατόμων ή ομάδων ατόμων, εντός και εκτός της χώρας.
2. Επίσης περιλαμβάνονται και οι εξής εργασίες:
 - I. Εκτέλεση εκδρομών εντός ή εκτός της χώρας με οποιοδήποτε ιδιόκτητο ή μισθωμένο ή δημόσιας χρήσεως μεταφορικό μέσο.
 - II. Την μεσολάβηση προς διασφάλιση ή ενοικίαση καταλύματος, σιτήσεως, αναψυχής, ψυχαγωγίας και μέσων διακινήσεως.
 - III. Η έκδοση εισιτηρίου παντός μεταφορικού μέσου.
 - IV. Η οργάνωση συνεδρίων.
 - V. Η παραλαβή και αποστολή αποσκευών παντός αιτούντος.
 - VI. Η έκδοση διαβατηρίων, εκτός των προς μετανάστευση.
 - VII. Η παροχή (διάθεση) εισιτηρίων καλλιτεχνικών εκδηλώσεων διενεργούμενων από τον Ε.Ο.Τ. ή έτερον φορέων.
1. Τα Τουριστικά Γραφεία διακρίνονται:
 - I. Σε Τουριστικά Γραφεία Γενικού Τουρισμού, που μπορούν να προσφέρουν όλες τις υπηρεσίες του άρθρου αυτού εντός και εκτός της χώρας, σε ημεδαπούς και αλλοδαπούς.
 - II. Σε Τουριστικά Γραφεία Εσωτερικού Τουρισμού που προσφέρουν, σε ημεδαπούς μόνο τα εξής:
 - Εκδρομές εντός της χώρας.
 - Την διαμεσολάβηση προς διασφάλιση καταλύματος, σιτήσεως, αναψυχής, ψυχαγωγίας και μέσων διακινήσεως μόνο εντός της χώρας.
 - Έκδοση εισιτηρίων παντός δημόσιας χρήσεως μεταφορικού μέσου εντός της χώρας.

ΤΙΤΛΟΣ (ΑΡΘΡΟ 2)

Τα Τουριστικά Γραφεία μπορούν να χρησιμοποιήσουν για τις συναλλαγές τους διακριτικό τίτλο. Ο διακριτικός τίτλος τίθεται υπό την έγκριση του Ε.Ο.Τ. Ο Ε.Ο.Τ. μπορεί να απορρίψει τον διακριτικό τίτλο ως ακατάλληλο ή ανάρμοστο ή προσομιάζοντα με άλλον διακριτικό τίτλο σε βαθμό δυνατόν ώστε να προκαλέσει σύγχυση. Απαγορεύεται απολύτως η χρησιμοποίηση ή η παρεμβολή του όρου "ΕΘΝΙΚΟΣ". Από τον Ε.Ο.Τ. τηρείται μητρώο καταχώρησης των διακριτικών τίτλων. Η έγκριση και καταχώρηση από τον Ε.Ο.Τ. του διακριτικού τίτλου δημιουργούν σε αυτόν που έχει την άδεια λειτουργίας Τουριστικού Γραφείου δικαίωμα κυριότητας επί του τίτλου. Το δικαίωμα κυριότητας αποπλύεται μετά την διετία από την διακοπή της ασκήσεως του επαγγέλματος υπό του δικαιούχου. Το δικαίωμα κυριότητας επί του τίτλου είναι μεταβιβάσιμο. Απαιτείται όμως συμφωνία μεταξύ του κυρίου και του αποκτώντος ότι μετατίθεται σε αυτόν η κυριότητα. Η συμφωνία είναι εγγράφως, ανακοινώνεται εντός μηνός από της συνάψεως της στον Ε.Ο.Τ. και υπόκειται σε καταχώριση, σύμφωνα με την παρ. 3 του άρθρου αυτού.

ΑΔΕΙΑ ΛΕΙΤΟΥΡΓΙΑΣ ΤΟΥΡΙΣΤΙΚΟΥ ΓΡΑΦΕΙΟΥ

Για την λειτουργία Τουριστικού Γραφείου απαιτείται άδεια του Ε.Ο.Τ. χορηγούμενη με απόφαση του Γενικού Γραμματέως. Η άδεια αυτή χορηγείται σε ημεδαπά φυσικά ή νομικά πρόσωπα, κατόπιν αιτήσεως τους και εφόσον τηρούν της προϋποθέσεις που ορίζονται. Ομοια άδεια μπορεί να χορηγηθεί και σε αλλοδαπά φυσικά πρόσωπα. Επίσης σε νομικά πρόσωπα που έχουν την έδρα τους στο εξωτερικό εφόσον αυτά καταστήσουν ένα ειδικό πληρεξούσιο στην Ελλάδα. Στα πιο πάνω φυσικά ή νομικά πρόσωπα η άδεια χορηγείται υπό την προϋπόθεση ότι κατά την νομοθεσία της πολιτείας της ιθαγένειας ή της έδρας αυτών αναγνωρίζει το ίδιο δικαίωμα και για τους Έλληνες πολίτες και νομικά πρόσωπα, που έχουν την έδρα τους στην Ελλάδα. Στα Τουριστικά Γραφεία παρέχεται το δικαίωμα απασχολήσεως μέχρι 2 αλλοδαπών υπαλλήλων. Το ίδιο ισχύει και για τα ημεδαπά Γραφεία Γενικού Τουρισμού.

Τα φυσικά ή νομικά πρόσωπα μπορεί να ζητήσουν την χορήγηση περισσότερων της μιας άδειας υπό την προϋπόθεση της καταθέσεως βεβαιώσεως και εγγυήσεως για κάθε άδεια.

ΟΡΟΙ ΚΑΙ ΠΡΟΥΠΟΘΕΣΕΙΣ ΧΟΡΗΓΗΣΕΩΣ ΑΔΕΙΑΣ ΛΕΙΤΟΥΡΓΙΑΣ ΤΟΥΡΙΣΤΙΚΟΥ ΓΡΑΦΕΙΟΥ (ΑΡΘΡΟ 4)

1. Άδεια λειτουργίας παρέχεται όταν ο αιτών:
 - I. Είναι ικανός προς δικαιοπραξία.
 - II. Δεν έχει φυλακιστεί πάνω από δύο (2) μήνες.
 - III. Έχει απολυτήριο Λυκείου και γνωρίζει μία ξένη γλώσσα. Αν το φυσικό πρόσωπο δεν πληρεί τις προϋποθέσεις μπορεί να ορίσει υπέθυνο του Γραφείου. Η άδεια είναι στο όνομα του αιτήσαντος.
 - IV. Διαθέτει πλήρη και ανεξάρτητη Γραφειακή εγκατάσταση ελάχιστου εμβαδού 20 τ.μ. για Γραφείο Γενικού Τουρισμού και 12 τ.μ. για Γραφεία Εσωτερικού Τουρισμού.
2. Για την απόδειξη των πιο πάνω χρειάζεται:
 - I. Πιστοποιητικό γεννήσεως.
 - II. Πιστοποιητικό γεννήσεως του Γραμματέως Πρωτοδικών απ'όπου προκύπτει ότι ο αιτών δεν έχει τεθεί σε κατάσταση πτώχευσης, απαγόρευσης ή δικαστικής αντιλήψεως.
 - III. Πιστοποιητικό ποινικού μητρώου.
 - IV. Επικυρωμένο αντίγραφο τίτλου σπουδών.

Στην ξένη γλώσσα ο αιτών εξετάζεται από υπάλληλο του Ε.Ο.Τ. που ορίζεται από τον αρμόδιο διευθυντή του Ε.Ο.Τ. Τα II και III δικαιολογητικά επανυποβάλλονται ανά πενταετία.
3. Εάν ο αιτών είναι Νομικό Πρόσωπο ο εκπρόσωπος πρέπει να πληρεί τις προϋποθέσεις της παρ. 1 του άρθρου και το δεύτερο εδάφιο της παρ. 1 του άρθρου.
4. Οι διατάξεις των παρ. 1 & 2 του άρθρου εφαρμόζονται και για νομικά πρόσωπα που έχουν την έδρα τους στο εξωτερικό.
5. Κάτοχοι άδειας λειτουργίας Τουριστικών Γραφείων στερούμενοι τα στοιχεία α και β της παρ. 1 του άρθρου αυτού,εκπίπτουν αυτοδικαίως της άδειας των επί τη τελεσιδικία της σχετικής δικαστικής αποφάσεως.
6. Άδεια που χορηγείται ισχύει μέχρι την ανάκληση της.

ΕΓΓΥΗΣΕΙΣ (ΑΡΘΡΟ 5)

- 1) Ο αιτών υποχρεούται να καταθέσει εις τον Ε.Ο.Τ.:
 - I. Βεβαίωση από τις Αστυνομικές Αρχές ότι υπάρχει η Γραφειακή Εγκατάσταση που ορίζεται στο άρθρο 4 παρ. 1
 - II. Τριπλότυπο Δημοσίου Ταμείου περί καταβολής τελών χαρτοσήμου
 - III. Παράβολο:
 - Υπέρ Ε.Ο.Τ. 3.000 δρχ
 - Υπέρ Τ.Ε.Α.Υ.Ρ.Τ. 1.000 δρχ
 - IV. Εγγύηση υπέρ Ε.Ο.Τ. ανερχόμενη σε:
 - 300.000 δρχ για άδεια Τουριστικού Γραφείου Γενικού Τουρισμού.
 - 100.000 δρχ για άδεια Τουριστικού Γραφείου Εσωτερικού Τουρισμού.
- 2) Η εγγύηση κατατίθεται με την μορφή ομολογιών υπέρ του Ε.Ο.Τ. στο Ταμείο Παρακαταθηκών και Δανείων ή σαν εγγυητική επιστολή πενταετούς ισχύος σε μία από τις αναγνωρισμένες Τράπεζες της Ελλάδας.
- 3) Στην ανωτέρω εγγυητική επιστολή πρέπει να αναφέρεται ότι η ισχύ παρατείνεται ένα εξάμηνο αυτοδικαίως αν πριν την λήξη της δεν κατατεθεί νέα εγγυητική επιστολή πενταετούς διάρκειας.
- 4) Η εγγύηση ανανεώνεται ανά πενταετία.
- 5) Σε περίπτωση μη υποβολής των στην παρ. 2 άρθρου 4 και παρ. 2 του παρόντος άρθρου δικαιολογητικών, η άδεια ανακαλείται από τον Γενικό Γραμματέα του Ε.Ο.Τ.
- 6) Εάν τα δικαιολογητικά υποβληθούν εντός μηνός από την ανάκληση της άδειας, αυτή επαναχορηγείται.
- 7) Η εγγύηση αυτού του άρθρου καταπίπτει μετά από απόφαση του Ε.Ο.Τ. υπέρ αυτού προς κάλυψη:
 - I. Των τυχόν απαιτήσεων του Ε.Ο.Τ. εξ'ασφαλιστικών εισφορών που βαρύνουν τα Τουριστικά Γραφεία για την κοινωνική ασφάλιση των ξεναγών.
 - II. Την τυχόν είσπραξη χρηματικών ποινών που επιβάλλονται από τον Ε.Ο.Τ.
 - III. Των τυχόν απαιτήσεων τρίτων που προέρχονται αποκλειστικά από τουριστικές συναλλαγές.

- 8) Πριν εκδοθεί η απόφαση κατάπτωσης της εγγυήσεως υπέρ του Ε.Ο.Τ. καλείται ο εγγυητής σε προθεσμία όχι μικρότερη του 1 μήνα και η οποία μπορεί να παραταθεί με απόφαση του Γ.Γ. του Ε.Ο.Τ. να τακτοποιήσει τις χρηματικές απαιτήσεις. Αν ο ενδιαφερόμενος δεν πράξει τα απαραίτητα εντός της προθεσμίας εκδίδεται η πράξη καταπτώσεως. Αν υπάρχει προδικαστική ή τελεσίδικη απόφαση, α απόφαση του Ε.Ο.Τ. για κατάπτωση της εγγύησης εκδίδεται χωρίς άλλες διαδικασίες.

ΥΠΟΚΑΤΑΣΤΗΜΑΤΑ (ΑΡΘΡΟ 6)

1. Ο κάτοχος άδειας λειτουργίας Τουριστικού Γραφείου Γενικού Τουρισμού μπορεί κατόπιν εγκρίσεως του Ε.Ο.Τ. να ιδρύσει υποκαταστήματα σε ολόκληρη την Ελληνική επικράτεια αρκεί να:
 - I. Υποδείξει τον υπεύθυνο του Υποκαταστήματος, ο οποίος θα πληρεί της προϋποθέσεις I, II και III στοιχ. Άρθρο 4 και παρ. 3 άρθρου 4
 - II. Διαθέτει γραφειακή εγκατάσταση όχι μικρότερη των 20 τ.μ.
2. Η άδεια υποκαταστήματος υπόκειται εις το τέλος χαρτοσήμου και εις τα υπό στοιχ. γ παρ. 1 του άρθρου 5 του παρόντος, παράβολα.
3. Για τυχόν παραβάσεις των διατάξεων του Νόμου τούτου την ευθύνη έχει ο κάτοχος της άδειας λειτουργίας του Τουριστικού Γραφείου.
4. Κατά την διάρκεια θαλάσσιων περιηγήσεων τα Γραφεία Γενικού Τουρισμού μπορούν να αποθέτουν κάθε φορά εγγράφως σε τρίτα πρόσωπα την εξυπηρέτηση των πελατών τους. Την ευθύνη όμως για κάθε παράληψη ή παράβαση των διατάξεων του παρόντος νόμου έχει εξ'ολοκλήρου το Γραφείο.

ΙΔΡΥΣΗ ΥΠΟΚΑΤΑΣΤΗΜΑΤΩΝ ΓΡΑΦΕΙΩΝ ΓΕΝΙΚΟΥ ΤΟΥΡΙΣΜΟΥ ΣΤΟ ΕΞΩΤΕΡΙΚΟ (ΑΡΘΡΟ 7)

Γραφεία Γενικού Τουρισμού που ιδρύουν υποκαταστήματα στο εξωτερικό μπορούν για τις δαπάνες της πρώτης εγκατάστασης τους, των ταξιδιών και της διαφήμισης να εξάγουν συνάλλαγμα. Η έγκριση εξαγωγής συναλλάγματος χορηγείται από την Νομισματική Επιτροπή.

ΜΕΤΑΒΟΛΕΣ (ΑΡΘΡΟ 8)

1. Αυτός που έχει άδεια Γραφείου Εσωτερικού Τουρισμού μπορεί να ζητήσει την προαγωγή της άδειας σε Γραφείου Γενικού Τουρισμού εφόσον πληρεί τις προϋποθέσεις του παρόντος νόμου.
2. Τα δικαιώματα και οι υποχρεώσεις του αιτούντος αρχίζουν από την στιγμή της εκδόσεως της σχετικής αποφάσεως του Ε.Ο.Τ.
3. Αυτός που έχει άδεια Γραφείου Γενικού Τουρισμού μπορεί να ζητήσει τον υποβιβασμό της άδειας του σε Γραφείου Εσωτερικού Τουρισμού. Ο υποβιβασμός στερεί από το Γραφείο αυτό όλα τα πλεονεκτήματα που είχε από τον Νόμο με την πρώτη του ιδιότητα.
4. Η αλλαγή της γραφειακής εγκατάστασης κάθε γραφείου, γνωστοποιείται υποχρεωτικά στον Ε.Ο.Τ. εντός μηνός.
5. Αλλαγή στην εκπροσώπηση ή διαχείριση νομικού προσώπου κατόχου λειτουργίας Γραφείου Γενικού ή Εσωτερικού Τουρισμού ανακοινώνεται στον Ε.Ο.Τ. και υποβάλλονται τα ανάλογα διακιολογητικά. Σε περίπτωση που δεν υποβληθούν εγκαίρως (εντός μηνός) αναστέλλεται η λειτουργία του γραφείου. Αν περάσουν δύο (2) μήνες από την αναστολή αδειας, ανακαλείται.

ΥΠΟΧΡΕΩΣΕΙΣ ΤΟΥΡΙΣΤΙΚΩΝ ΓΡΑΦΕΙΩΝ (ΑΡΘΡΟ 9)

1. Τα Γραφεία Γενικού ή Εσωτερικού Τουρισμού υποχρεούνται:
 - I. Να διαθέτουν πλήρη γραφειακή εγκατάσταση.
 - II. Τα έντυπα συναλλαγών να φέρουν τα διακριτικά του Γραφείου και τους αριθμούς της άδειας λειτουργίας του.
 - III. Για τις οργανωμένες εκδρομές πρέπει να καταρτίζουν αναλυτικό πρόγραμμα που να αναφέρει:
 - 1) Ημέρες.
 - 2) Χιλιομετρική απόσταση ανά ημέρα.
 - 3) Παρεχόμενες υπηρεσίες.
 - 4) Κατάσταση συμμετασχόντων.

Για τα προγράμματα δεν απαιτείται έγκριση του Ε.Ο.Τ.

2. Έγκριση του Ε.Ο.Τ. δεν απαιτείται και για
 - I. Αναγνωρισμένες εκδρομικές οργανώσεις και σωματεία που επιδιώκουν αποκλειστικά σκοπούς εκδρομικούς και φυσιολατρικούς εντός της χώρας και
 - II. Εκπαιδευτικά ιδρύματα που οργανώνουν εκδρομές εντός και εκτός της χώρας.

ΕΛΕΓΧΟΣ (ΑΡΘΡΟ 10)

1. Ο έλεγχος και η εποπτεία των Τουριστικών Γραφείων ασκείται από τον Ε.Ο.Τ. ή από την Τουριστική Αστυνομία μετά από έγγραφη παραγγελία του Ε.Ο.Τ.
2. Αν ο διευθυντής του Γραφείου αρνηθεί να δώσει πληροφορίες σε αυτόν που κάνει τον έλεγχο επιβάλλονται οι του άρθρου 11 κυρώσεις.
3. Αυτός που κάνει τον έλεγχο υποβάλλει έκθεση για τυχόν επιβαλλόμενες βελτιώσεις για την λειτουργία και εμφάνιση του Γραφείου ως και για τυχόν παραβάσεις.

ΚΥΡΩΣΕΙΣ (ΑΡΘΡΟ 11)

1. Στους παραβάτες των διατάξεων αυτού του Νόμου επιβάλλονται κατόπιν αποφάσεως του αρμόδιου Διευθυντή του Ε.Ο.Τ. οι πιο κάτω διοικητικές κυρώσεις:
 - I. Επιπλήξεις.
 - II. Πρόστιμο από 5.000 δρχ έως 50.000 δρχ που κατατίθενται στο Ταμείο του Ε.Ο.Τ. και αποτελεί έσοδο του.
 - III. Προσωρινή αφαίρεση της άδειας μέχρι 6 μήνες εφόσον έχει επιβληθεί 3 φορές τον ίδιο χρόνο ποινή προστίμου.
 - IV. Ανάκληση της άδειας αν έχει επιβληθεί η κατά το προηγούμενο εδάφιο κύρωση δύο φορές εντός διετίας.
1. Οι διοικητικές κυρώσεις επιβάλλονται κατόπιν κλήσεως του παραβάτη να δώσει εξηγήσεις εντός προθεσμίας δέκα πέντε (15) ημερών.
2. Κατά την επιβολή των διοικητικών κυρώσεων, επιτρέπεται προσφυγή ενώπιου τριμελούς επιτροπής που απαρτίζεται από τον Γενικό Γραμματέα του Ε.Ο.Τ., έναν υπάλληλο του Υπουργείου Προεδρίας και έναν αντιπρόσωπο του Συνδέσμου των εν Ελλάδα Τουριστικών Ταξιδιωτικών Γραφείων.

Η προσφυγή υποβάλλεται εντός 1 μηνός από την κοινοποίηση της πράξεως και αναστέλλει την εκτέλεση της επιβληθείσας κύρωσης.

ΠΡΟΣΤΑΣΙΑ ΕΠΑΓΓΕΛΜΑΤΟΣ (ΑΡΘΡΟ 12)

1. Ο παρέχων υπηρεσίες άνευ άδειας τιμωρείται με φυλάκιση μέχρι 3 μήνες και χρηματική ποινή μέχρι 20.000 δρχ. Αν είναι εκπρόσωπος νομικού προσώπου η ποινή επαυξάνεται σε φυλάκιση μέχρι 1 έτους και χρηματική ποινή μέχρι 50.000 δρχ.
2. Τα της προηγούμενης παραγράφου αδικήματα δικάζονται όπως τα επ'αυτοφόρω καταλαμβάνόμενα πλημμελήματα.

ΜΕΤΑΒΑΤΙΚΕΣ ΔΙΑΤΑΞΕΙΣ (ΑΡΘΡΟ 13)

1. Αυτοί που έχουν άδεια λειτουργίας Γραφείου Γενικού ή Εσωτερικού Τουρισμού μπορούν να ζητήσουν την χορήγηση νέας αν η παλιά λήξει και επί τη συνδρομή των υπό στοιχεία I, II, IV της παρ. 1 άρθρο 4 και του άρθρου 5 του παρόντος νόμου προϋποθέσεων.
2. Συνεταιρισμοί ή άλλοι μεταφορικοί οργανισμοί (Κ.Τ.Ε.Λ., κ.λ.π.) που έχουν άδεια λειτουργίας Γραφείου Γενικού ή Εσωτερικού Τουρισμού μπορούν να ζητήσουν την χορήγηση νέας άδειας, υπό την προϋπόθεση διαχωρισμού αφ'ενός του Τουριστικού Γραφείου από τις άλλες δραστηριότητες, αφ'ετέρου της υπάρξεως ανεξαρτήτου γραφειακής εγκαταστάσεως υπό της προϋποθέσεις της παρ.1 άρθρο 4.
3. Γραφεία Ταξιδιών που λειτουργούν με άδεια του Ε.Ο.Τ. συνεχίζουν την λειτουργία τους επί τριετία από την ισχύ του παρόντος νόμου. Μετά μπορούν να ζητήσουν χορήγηση άδειας λειτουργίας Γραφείου Γενικού ή Εσωτερικού Τουρισμού εφόσον πληρούν της προϋποθέσεις.

ΕΙΔΙΚΑ ΤΟΥΡΙΣΤΙΚΑ ΛΕΩΦΟΡΕΙΑ

ΕΡΓΟ ΤΩΝ ΕΙΔΙΚΩΝ ΤΟΥΡΙΣΤΙΚΩΝ ΛΕΩΦΟΡΕΙΩΝ

1. Το μεταφορικό έργο που πραγματοποιείται, κατ'αποκλειστικότητα, από τα ειδικά τουριστικά λεωφορεία δημόσιας χρήσης συνίστανται στη διενέργεια έκτατων γραμμών και γραμμών κλειστής διαδρομής που εξυπηρετούν μεταφορά προσχηματισμένης ομάδας προσώπων και αποσκευών με κοινό προορισμό, απαγορευμένης της με οποιοδήποτε τρόπο εκτέλεσης συγκοινωνίας, ως εξής:
 - I. Μεταφορά προσώπων στα πλαίσια οργάνωσης συνεδρίων, εκθέσεων, σεμιναρίων, αθλητικών – πολιτιστικών – κοινωνικών εκδηλώσεων.
 - II. Μεταφορά προσώπων σε οργανωμένες εκδρομές εντός και εκτός της χώρας.
 - III. Μεταφορά από και προς αεροδρόμια, λιμάνια, σιδηροδρομικούς και συνοριακούς σταθμούς.
 - IV. Μεταφορά στρατιωτών από και προς τα στρατόπεδα, εφόσον αυτά δεν εξυπηρετούνται από τακτική γραμμή του οικείου Κ.Τ.Ε.Λ. ή Ρ.Ο.Δ.Α.
 - V. Μεταφορά μετ'επιστροφής εργαζομένων στους τόπους εργασίας.
 - VI. Μεταφορά λουομένων.
 - VII. Μεταφορά μαθητών για πραγματοποίηση εκδρομών.
 - VIII. Μεταφορά μαθητών από και προς τα σχολεία.
2.
 - I. Η εκτέλεση νέων δρομολογίων για τη μεταφορά λουομένων από τα ως άνω ή άλλα Κ.Τ.Ε.Λ. ή Ρ.Ο.Δ.Α. απαγορεύεται.
 - II. Στην περίπτωση VII, εκδρομές μαθητών της Δημόσιας Εκπαίδευσης μπορούν κατ'εξάιρεση, να πραγματοποιούνται και από τα Κ.Τ.Ε.Λ. ή Ρ.Ο.Δ.Α. με ολική μίσθωση, όταν εκτελούνται χωρίς διανυκτέρευση των εκδρομέων και με αφετηρία το νομό της έδρας τους.
 - III. Μεταφορά μαθητών της δημόσιας εκπαίδευσης από και προς τα σχολεία, μπορεί να πραγματοποιείται και από τα Κ.Τ.Ε.Λ ή Ρ.Ο.Δ.Α.

- IV. Στις περιπτώσεις VI, VII και VIII η ανάθεση του μεταφορικού έργου σε ειδικά τουριστικά λεωφορεία ή σε λεωφορεία των Κ.Τ.Ε.Λ. ή Ρ.Ο.Δ.Α., επιστρέφεται μόνο μετά τη διενέργεια δημόσιου μειοδοτικού διαγωνισμού.
3. Με κοινή απόφαση των Γενικών Γραμματέων του Υπουργείου Μεταφορών και Επικοινωνιών και του Ε.Ο.Τ., επιτρέπεται η μεταφορά προσώπων σε συνέδρια, σεμινάρια, πολιτιστικά, αθλητικές και κοινωνικές εκδηλώσεις κ.λ.π. από τα οικεία Κ.Τ.Ε.Λ. ή Ρ.Ο.Δ.Α. και μόνο εντός του νομού ή σε όμορους νομούς και για δρομολόγια χωρίς διανυκτέρευση των επιβατών, ύστερα από γνώμη επιτροπής, αποτελούμενης από εκπρόσωπο του Υπουργείου Μεταφορών και Επικοινωνιών, του Υπουργείου Ανάπτυξης (Ε.Ο.Τ.) και από εκπρόσωπο των Ομοσπονδιών Κ.Τ.Ε.Λ. και Τουριστικών Λεωφορείων αντιστοίχως, που διαπιστώνει ανεπάρκεια τουριστικών λεωφορείων.
 4. Μεταφορικό έργο είναι δυνατό να διενεργείται και από δημόσιας χρήσης τουριστικά λεωφορεία που ανήκουν σε Τουριστικές Επιχειρήσεις Οδικών Μεταφορών (Τ.Ε.Ο.Μ.).
 5. Επιτρέπεται η εκ μέρους τουριστικών γραφείων και Τ.Ε.Ο.Μ. ολική μίσθωση τουριστικών λεωφορείων από άλλο γραφείο τουρισμού ή Τ.Ε.Ο.Μ.
 6. Τα ειδικά τουριστικά λεωφορεία δημόσιας χρήσης δεν επιτρέπεται να εκτελούν μεταφορικό μέσο που απαγορεύεται από διεθνείς, κυρωμένες με νόμο, συμβάσεις.

ΕΡΓΟ ΛΕΩΦΟΡΕΙΩΝ ΤΩΝ Κ.Τ.Ε.Λ

Τα Κ.Τ.Ε.Λ. ή Ρ.Ο.Δ.Α. διενεργούν κατ'αποκλειστικότητα το μεταφορικό έργο των τακτικών γραμμών, έναντι κομίστρου κατ'επιβάτη.

ΕΛΕΓΧΟΣ

Σε όλες τις μεταφορές, τα τουριστικά λεωφορεία κατά την πραγματοποίηση των δρομολογίων πρέπει να είναι εφοδιασμένα με φύλλο πορείας, που περιλαμβάνει τα ακόλουθα:

- I. Πλήρη επωνυμία και έδρα του τουριστικού γραφείου ή της Τ.Ε.Ο.Μ.

- II. Αριθμό κυκλοφορίας του τουριστικού λεωφορείου.
- III. Πλήρη στοιχεία ή επωνυμία και έδρα του μεταφορέα σε περίπτωση μίσθωσης του λεωφορείου.
- IV. Είδος μεταφοράς.
- V. Χρονολογία και ώρα εκκίνησης, τόπο εκκίνησης (μόνο σε ημερήσιες μετακινήσεις).
- VI. Τόπο προορισμού.
- VII. Συνολικό αριθμό επιβατών.
- VIII. Διάρκεια εκδρομής.

Στις περιπτώσεις μεταφοράς προσχηματισμένης ομάδας που περιλαμβάνει τουλάχιστο μία διανυκτέρευση, το φύλλο πορείας συνοδεύεται και από ονομαστικό κατάλογο των επιβατών. Ο ίδιος αυτός κατάλογος καταχωρείται σε ειδικό βιβλίο, που τηρούν υποχρεωτικά τα τουριστικά γραφεία και οι Τ.Ε.Ο.Μ. και του οποίου οι σελίδες θεωρούνται από τον Ε.Ο.Τ. Το φύλλο πορείας επιδεικνύεται από τον οδηγό σε κάθε ζήτηση αρμόδιου προς διενέργεια ελέγχου οργάνου της Τροχαίας.

ΕΓΚΡΙΣΗ ΘΕΣΗΣ ΣΕ ΚΥΚΛΟΦΟΡΙΑ ΕΙΔΙΚΟΥ ΤΟΥΡΙΣΤΙΚΟΥ ΛΕΩΦΟΡΕΙΟΥ

Η έγκριση θέσης σε κυκλοφορία ειδικού τουριστικού λεωφορείου δημόσιας χρήσης χορηγείται με απόφαση Γενικού Γραμματέα Ε.Ο.Τ. σε:

- Τουριστικά γραφεία
- Τουριστικές επιχειρήσεις οδικών μεταφορών (Τ.Ε.Ο.Μ.).

Η έγκριση θέσης σε κυκλοφορία ειδικού τουριστικού λεωφορείου χορηγείται στις επιχειρήσεις, εφόσον συντρέχουν σωρευτικά οι παρακάτω προϋποθέσεις:

- Έχει χορηγηθεί το ειδικό σήμα λειτουργίας της επιχείρησης τουριστικού γραφείου ή Τ.Ε.Ο.Μ., από τον Ε.Ο.Τ.
- Έχει υποβληθεί στον Ε.Ο.Τ. η άδεια οδικού μεταφορέα.

Η χορήγηση της έγκρισης προκειμένου για τουριστικά γραφεία επιτρέπεται υπό την προϋπόθεση ότι ο κύκλος εργασιών από το πραγματοποιηθέν έργο του συνόλου των δραστηριοτήτων τους ή επί μέρους των τουριστικών λεωφορείων τους έχει ανέλθει κατά το προηγούμενο λογιστικό έτος σε ποσό δραχμών που αντιστοιχεί σε 150 χιλ. ECU, ενώ προκειμένου για Τ.Ε.Ο.Μ. υπό την

προυπόθεση ότι από τις μισθώσεις – εκμισθώσεις των τουριστικών του λεωφορείων ο κύκλος εργασιών τους ανέρχονται στο ίδιο κατά τ'ανωτέρω ποσό και για το ίδιο χρονικό διάστημα.

Τα ως άνω αποδεικνύονται με την υποβολή στον Ε.Ο.Τ. βεβαίωσης της οικείας Δ.Ο.Υ.

Με απόφαση Γενικού Γραμματέα Ε.Ο.Τ. δύναται να αναστέλλεται επ'αόριστον ή για χρονικό διάστημα η έγκριση θέσης σε κυκλοφορία νέων ειδικών τουριστικών λεωφορείων. Η έγκριση αυτή έχει ισχύ ένα έτος από την έκδοσή της, εντός δε του χρονικού αυτού διαστήματος ο δικαιούχος οφείλει να προβεί στις δέουσες ενέργειες προς τη Διεύθυνση Συγκοινωνιών της οικείας θέσης σε κυκλοφορία, χωρίς ο ενδιαφερόμενος να εξασφαλίσει την άδεια κυκλοφορίας του τουριστικού λεωφορείου, η ισχύς της έγκρισης παύει αυτοδικαίως.

ΑΝΤΙΚΑΤΑΣΤΑΣΗ ΑΔΕΙΩΝ ΚΥΚΛΟΦΟΡΙΑΣ ΕΙΔΙΚΩΝ ΤΟΥΡΙΣΤΙΚΩΝ ΛΕΩΦΟΡΕΙΩΝ ΔΗΜΟΣΙΑΣ ΤΑΞΗΣ

Νέα άδεια κυκλοφορίας ειδικών τουριστικών λεωφορείων δημόσιας χρήσης, σε αντικατάσταση της αρχικής, εκδίδεται από το Υπουργείο Μεταφορών και Επικοινωνιών, μετά από απόφαση του Γενικού Γραμματέα Ε.Ο.Τ., στις περιπτώσεις:

- I. Σύστασης νομικού προσώπου ιδιωτικού δικαίου οποιασδήποτε μορφής από φυσικά πρόσωπα, εκ των οποίων το ένα τουλάχιστον είναι κάτοχος νομιμής άδειας κυκλοφορίας ειδικού τουριστικού λεωφορείου.
- II. Μετατροπής της νομικής μορφής οποιουδήποτε νομικού προσώπου επ'ονόματι του οποίου έχει εκδοθεί νομίμως άδεια κυκλοφορίας ειδικού τουριστικού λεωφορείου, εφόσον χορηγηθεί σήμα λειτουργίας για λογαριασμό του νομικού προσώπου με τη νέα του μορφή.
- III. Συγχώνευσης τουριστικών γραφείων ή γραφείου με μία ή περισσότερες Τ.Ε.Ο.Μ. (Τουριστικές Επιχειρήσεις Οδικών Μεταφορών) ή Τ.Ε.Ο.Μ. μεταξύ τους, εφόσον κατείχαν νομίμως την άδεια κυκλοφορίας των ειδικών τουριστικών λεωφορείων τους.
- IV. Πώλησης των ειδικών τουριστικών λεωφορείων από και προς τουριστικά γραφεία ή Τ.Ε.Ο.Μ., λόγω παύσης λειτουργίας ή εξ άλλων αιτιών.

- V. Θανάτου φυσικού προσώπου στο οποίο είχε χορηγηθεί άδεια κυκλοφορίας ειδικού τουριστικού λεωφορείου. Σε περίπτωση που οι κληρονόμοι από αμέλεια δεν λάβουν το σήμα λειτουργίας, η άδεια κυκλοφορίας του οχήματος ανακαλείται με απόφαση Γενικού Γραμματέα Ε.Ο.Τ. μετά την παρέλευση της προθεσμίας, προκειμένου περί κληρονόμου που είχε την τελευταία του κατοικία στην αλλοδαπή. Σε περίπτωση που οι κληρονόμοι δεν επιθυμούν ή δεν νομιμοποιούνται να λάβουν το ειδικό σήμα, δύνανται εντός διαστήματος δύο ετών από την ημερομηνία θανάτου να μεταβιβάσουν καθ'οιονδήποτε νόμιμο τρόπο την κυριότητα των κληρονομούμενων ειδικών τουριστικών λεωφορείων.

Εξαιρετικά η άδεια κυκλοφορίας δύναται να παραμένει σε ισχύ, βάσει σχετικού πιστοποιητικού του Ε.Ο.Τ. για διάστημα ενός έτους από την ημερομηνία θανάτου, εφόσον υποβληθεί στην αρμόδια υπηρεσία σχετική αίτηση του ενδιαφερομένου. Στο διάστημα αυτό απαγορεύεται κάθε είδους τουριστική ή μεταφορική δραστηριότητα, πλην της εκμισθώσεως του τουριστικού λεωφορείου σε τουριστικά γραφεία ή Τ.Ε.Ο.Μ.

Για την περίπτωση πώλησης λεωφορείου από γραφείο ή τουριστική επιχείρηση οδικών μεταφορών που έπαυσε να λειτουργεί η προθεσμία για την υποβολή αιτήσεων στον Ε.Ο.Τ. για την χορήγηση της σχετικής έγκρισης, ορίζεται σε δύο έτη από την ημερομηνία ανάκλησης του ειδικού σήματος λειτουργίας του γραφείου. Σε όλες τις άλλες περιπτώσεις, η υποβολή αιτήσεων στον Ε.Ο.Τ. καθορίζονται εντός αποκλειστικής προθεσμίας ενός έτους από την επελθούσα αλλαγή. Επίσης, για την περίπτωση κατά την οποία οι κληρονόμοι έλαβαν επ'ονόματι τους το ειδικό σήμα λειτουργίας τουριστικού γραφείου, η προθεσμία ορίζεται σε ένα έτος.

Οι δικαιούχοι υποχρεούνται εντός δύο μηνών από τη χορήγηση της έγκρισης να λάβουν άδεια κυκλοφορίας επ'ονόματι τους και να καταθέσουν επικυρωμένο αντίγραφο αυτής στον Ε.Ο.Τ. Σε διαφορετική περίπτωση ανακαλείται η άδεια κυκλοφορίας και οι πινακίδες του λεωφορείου, διατηρείται δε σε ισχύ μόνο το δικαίωμα που απορρέει από την έγκριση θέσης σε κυκλοφορία.

Οι αποφάσεις του Γενικού Γραμματέα του Ε.Ο.Τ. περί εγκρίσεως αντικαταστάσεως των αδειών κυκλοφορίας ειδικών τουριστικών λεωφορείων ως δημοσίας χρήσεως κοινοποιούνται στις οικείες Υπηρεσίες του Υπουργείου Μεταφορών και Επικοινωνιών ή των οικείων Νομαρχιών.

Τα στοιχεία κυκλοφορίας των αντικαθισταμένων αδειών, κοινοποιούνται στον Ε.Ο.Τ. από τις οικείες Υπηρεσίες του Υπουργείου Μεταφορών και Επικοινωνιών ή των οικείων Νομαρχιών, εντός προθεσμίας τριάντα ημερών από της εκδόσεως τους.

ΑΝΤΙΚΑΤΑΣΤΑΣΗ ΕΙΔΙΚΩΝ ΤΟΥΡΙΣΤΙΚΩΝ ΛΕΩΦΟΡΕΙΩΝ ΔΗΜΟΣΙΑΣ ΧΡΗΣΕΩΣ

Σε κυκλοφορία τίθενται μόνο καινούργια τουριστικά λεωφορεία δημόσιας χρήσης. Τα τουριστικά λεωφορεία δημόσιας χρήσης αποσύρονται της κυκλοφορίας μετά την συμπλήρωση είκοσι τριών ετών από την ημερομηνία της πρώτης κυκλοφορίας τους στην ημεδαπή ή αλλοδαπή. Τα αποσυρόμενα της κυκλοφορίας ειδικά τουριστικά λεωφορεία δημόσιας χρήσης διαγράφονται των μητρώων των αυτοκινήτων, καθώς και του ειδικού μητρώου του Ε.Ο.Τ.

Δικαίωμα αντικατάστασης του ειδικού τουριστικού λεωφορείου δημόσιας χρήσης έχουν οι ιδιοκτήτες των οχημάτων στις εξής περιπτώσεις:

- I. Λήξη της ισχύος της άδειας κυκλοφορίας λόγω συμπλήρωσης του ορίου ηλικίας του λεωφορείου.
- II. Αντικατάστασης του υφιστάμενου οχήματος, εφόσον προηγηθεί ο αποχαρακτηρισμός του ως τουριστικού λεωφορείου.

Στις παρακάτω περιπτώσεις, το υφιστάμενο ειδικό τουριστικό λεωφορείο μπορεί να αντικατασταθεί από:

- Καινούργιο.
- Μεταχειρισμένο τουριστικής χρήσης προέλευσης εσωτερικού, για το οποίο έχει προηγηθεί αποχαρακτηρισμός του ως τουριστικού ή μεταχειρισμένου προέλευσης εξωτερικού, υπό την προϋπόθεση ότι ο χρόνος κυκλοφορίας τους δεν έχει υπερβεί το επιτρεπόμενο όριο (23) έτη και εφόσον κριθεί κατάλληλο

➤

-
-
- ως προς την ασφαλή κυκλοφορία του από τις αρμόδιες Υπηρεσίες του Υπουργείου Μεταφορών και Επικοινωνιών ή τις οικείες Νομαρχίες και κατάλληλο ως προς την εμφάνιση, τις προσφερόμενες υπηρεσίες και τις παρεχόμενες ανέσεις από τον Ε.Ο.Τ.
Με κοινή απόφαση των Υπουργών Ανάπτυξης και Μεταφορών και Επικοινωνιών καθορίζονται οι όροι, οι προϋποθέσεις, η διαδικασία, καθώς και κάθε αναγκαία λεπτομέρεια για την εφαρμογή του παρόντος άρθρου.

ΑΝΑΚΛΗΣΗ ΑΔΕΙΑΣ ΚΥΚΛΟΦΟΡΙΑΣ ΕΙΔΙΚΩΝ ΤΟΥΡΙΣΤΙΚΩΝ ΛΕΩΦΟΡΕΙΩΝ ΔΗΜΟΣΙΑΣ ΧΡΗΣΕΩΣ

Η άδεια κυκλοφορίας ειδικού τουριστικού λεωφορείου δημοσίας χρήσης ανακαλείται οριστικά από το Υπουργείο Μεταφορών και Επικοινωνιών, μετά από απόφαση του Γενικού Γραμματέα του Ε.Ο.Τ. στις ακόλουθες περιπτώσεις:

- I. Σε περίπτωση ανάκλησης του ειδικού σήματος λειτουργίας τουριστικού γραφείου ή Τ.Ε.Ο.Μ. ανακαλείται και η άδεια κυκλοφορίας, η οποία δύναται να επαναχορηγηθεί.
- II. Αν από την ετήσια επιθεώρηση, το ειδικό τουριστικό λεωφορείο κριθεί ακατάλληλο για ασφαλή κυκλοφορία.
- III. Μόλις συμπληρωθεί το κατά τις ισχύουσες διατάξεις όριο ηλικίας του λεωφορείου.
- IV. Σε περίπτωση εκπλειστηριασμού. Σε κάθε περίπτωση αναγκαστικής αφαίρεσης του λεωφορείου ως εμπορεύματος ο προηγούμενος κάτοχος, δύναται να ζητήσει την έγκριση αντικατάστασης αυτού εντός έτους από την ημέρα της αναγκαστικής αφαίρεσης. Μετά την παρέλευση άπρακτης της προθεσμίας χάνεται το δικαίωμα αντικατάστασης του λεωφορείου.

Τουριστικά γραφεία τα οποία ήταν κάτοχοι αδειών κυκλοφορίας ειδικών τουριστικών λεωφορείων αφαιρεθέντων αναγκαστικώς, μπορούν να ζητήσουν την έγκριση αντικατάστασης αυτών εντός τριών μηνών.

ΑΣΦΑΛΙΣΗ ΤΟΥΡΙΣΤΙΚΩΝ ΛΕΩΦΟΡΕΙΩΝ ΔΗΜΟΣΙΑΣ ΧΡΗΣΗΣ

Τα ειδικά τουριστικά λεωφορεία δημόσιας χρήσης ασφαλιζονται υποχρεωτικά σε μία εκ των αναγνωρισμένων στην Ελλάδα, την Ευρωπαϊκή Ένωση ή την Ευρωπαϊκή Ζώνη Ελευθέρων Συναλλαγών (Ε.Ζ.Ε.Σ.) πλην της Ελβετίας, ασφαλιστικών εταιρειών.

ΚΥΡΩΣΕΙΣ

Στον Ε.Ο.Τ. τηρείται ειδικό μητρώο επιχειρήσεων στο οποίο εμφανίζεται ο αριθμός των λεωφορείων που είναι εφοδιασμένα με το ειδικό σήμα του Ε.Ο.Τ.

Στους παραβάτες των διατάξεων του νόμου 2446, επιβάλλονται οι ακόλουθες κυρώσεις:

1. ΔΙΟΙΚΗΤΙΚΕΣ:

- I. Πρόστιμο από δέκα χιλιάδες (10.000) έως διακόσιες χιλιάδες (200.000) δραχμές, με απόφαση του αρμόδιου Διευθυντή του Ε.Ο.Τ.
- II. Σε περίπτωση δεύτερης παράβασης εντός του ίδιου ημερολογιακού έτους, πρόστιμο από διακόσιες χιλιάδες (200.000) έως τετρακόσιες χιλιάδες (400.000) δραχμές, με απόφαση του αρμόδιου Διευθυντή του Ε.Ο.Τ.
- III. Σε περίπτωση τρίτης παράβασης εντός του ίδιου ημερολογιακού έτους επιβάλλεται προσωρινή αφαίρεση του ειδικού σήματος λειτουργίας μέχρι τριών (3) μηνών, με απόφαση του Γενικού Γραμματέα Ε.Ο.Τ.
- IV. Σε περίπτωση επιβολής της κατά τ'ανωτέρω εδάφιο γ' ποινής επί δύο (2) συνεχόμενα έτη, ο Γενικός Γραμματέας του Ε.Ο.Τ. αποφασίζει την οριστική αφαίρεση του σήματος λειτουργίας και τη διαγραφή της επιχείρησης και των οχημάτων της από το μητρώο επιχειρήσεων, καθώς και την ανάκληση των αδειών κυκλοφορίας.
- V. Σε περίπτωση εκτέλεσης του περιγραφόμενου έργου, χωρίς το κατά νόμο απαιτούμενο ειδικό σήμα λειτουργίας και την αντίστοιχη καταχώρηση του λεωφορείου στο μητρώο των επιχειρήσεων, ανακαλείται η άδεια κυκλοφορίας και αφαιρούνται

οι κρατικές πινακίδες Δ.Χ.Τ.Λ., μετά από έγγραφη παραγγελία του Ε.Ο.Τ. προς την οικεία αρχή της Τροχαίας Κίνησης, από την οποία διενεργείται η αφαίρεση και φύλαξη τους. Επιστροφή των πινακίδων μετά την τυχόν επαναχορήγηση του ειδικού τουριστικού σήματος.

2. ΠΟΙΝΙΚΕΣ:

- I. Ο φορέας τουριστικού γραφείου ή της Τ.Ε.Ο.Μ. που χρησιμοποιεί δημόσιας χρήσης τουριστικό λεωφορείο (Δ.Χ.Τ.Λ.) που ανήκει αποκλειστικά στο Κ.Τ.Ε.Λ. ή Ρ.Ο.Δ.Α. όταν υπάρχει διαφοροποίηση της σύνθεσης της ομάδας των αναχωρούντων και επιστρεφόντων εκδρομέων – επιβατών, καθώς και ο πρόεδρος του Κ.Τ.Ε.Λ. ή Ρ.Ο.Δ.Α., που χρησιμοποιεί το λεωφορείο του Κ.Τ.Ε.Λ. ή Ρ.Ο.Δ.Α. για μεταφορικό έργο που ανήκει αποκλειστικά στα Δ.Χ.Τ.Λ., τιμωρείται με ποινή φυλάκισης από τριών (3) μηνών μέχρι ενός (1) έτους και χρηματική ποινή από πεντακόσιες χιλιάδες (500.000) μέχρι τρία εκατομμύρια (3.000.000) δρχ.
- II. Ο οδηγός του Δ.Χ.Τ.Λ. ή του λεωφορείου του Κ.Τ.Ε.Λ. ή Ρ.Ο.Δ.Α. τιμωρείται με φυλάκιση από ένα (1) μήνα μέχρι τρεις (3) μήνες. Το δικαστήριο με την καταδικαστική απόφαση διατάσσει και την αφαίρεση της άδειας ικανότητας οδήγησης για ένα (1) μήνα.
- III. Αν ο ιδιοκτήτης είναι προσωπική εταιρεία ή εταιρεία περιορισμένης ευθύνης τιμωρείται ο διαχειριστής, αν είναι αφανής εταιρεία τιμωρείται ο εμφανής εταίρος, αν είναι ανώνυμη εταιρεία τιμωρείται ο διευθύνων ή εντεταλμένος σύμβουλος και αν είναι κοινοπραξία ή κοινωνία τιμωρείται ο διαχειριστής.
- IV. Το δικαστήριο με την καταδικαστική απόφαση διατάσσει και την αφαίρεση της άδειας κυκλοφορίας και των κρατικών πινακίδων του Δ.Χ.Τ.Λ. ή του λεωφορείου Κ.Τ.Ε.Λ. ή Ρ.Ο.Δ.Α. για έξι (6) μήνες. Αν το Δ.Χ.Τ.Λ. ή το λεωφορείο του Κ.Τ.Ε.Λ. ή Ρ.Ο.Δ.Α. είναι μισθωμένο, διατάσσεται η αφαίρεση για δύο (2) μήνες.
- V. Αν η άδεια Δ.Χ.Τ.Λ. ή λεωφορείου του Κ.Τ.Ε.Λ. ή Ρ.Ο.Δ.Α. έχει αφαιρεθεί με δικαστική απόφαση μία φορά για την ίδια αιτία, το δικαστήριο διατάσσει την αφαίρεση της άδειας κυκλοφορίας και των κρατικών πινακίδων από έξι (6)

μήνες μέχρι ένα (1) έτος, των δε μισθωμένων από τρεις (3) μέχρι έξι (6) μήνες.

Αν η άδεια κυκλοφορίας ή οι κρατικές πινακίδες έχουν αφαιρεθεί με δικαστική απόφαση δύο φορές για την ίδια αιτία, το δικαστήριο διατάσσει την αφαίρεση της άδειας κυκλοφορίας και των κρατικών πινακίδων για δύο (2) χρόνια, των δε μισθωμένων για ένα (1) χρόνο.

VI. Η αφαίρεση και φύλαξη των αδειών κυκλοφορίας και των κρατικών πινακίδων ενεργείται από την οικεία Αρχή της Τροχαίας Κίνησης.

ΞΕΝΙΑ

Οι επιχειρήσεις ΞΕΝΙΑ ανήκουν στον Ε.Ο.Τ., στην Διεύθυνση αμέσου/εμμέσου εκμετάλλευσης.

Τα περισσότερα ξενοδοχεία ΞΕΝΙΑ καθώς και τα campings, ενοικιάζονται από τον Ε.Ο.Τ. σε ιδιώτες για μεγάλο χρονικό διάστημα γιατί η εκμετάλλευση τους από τον Ε.Ο.Τ. δεν αποφέρει τα αναμενόμενα κέρδη.

Η ενοικίαση γίνεται με προκήρυξη διεθνούς πλειοδοτικού διαγωνισμού εκμίσθωσης, με μακροχρόνια χρήση και εκμετάλλευση της κάθε μονάδας.

Παραθέτουμε πιο κάτω μερικά από τα σημαντικότερα σημεία από την προκήρυξη για το ΞΕΝΙΑ ΚΑΣΤΑΝΙΑΣ ΚΟΡΙΝΘΙΑΣ.

“Προκηρύσσουμε Διεθνή Πλειοδοτικό διαγωνισμό με σφραγισμένες προσφορές (χωρίς αντιπροσφορές) για την εκμίσθωση, με μακροχρόνια χρήση και εκμίσθωση της ξενοδοχειακής μονάδας ΞΕΝΙΑ ΚΑΣΤΑΝΙΑΣ ΚΟΡΙΝΘΙΑΣ με σκοπό τη μέγιστη δυνατή αξιοποίηση και ποιοτική της αναβάθμιση.

Η ξενοδοχειακή μονάδα από την Αθήνα 165 χ.μ. και λειτουργεί μέχρι σήμερα με καθεστώς αυτεπιστασίας από τον Ε.Ο.Τ.

Όσον αφορά το προσωπικό ο μισθωτός επεισέρχεται στο σύνολο των δικαιωμάτων και υποχρεώσεων του Ε.Ο.Τ. ως εργοδότη, έναντι του ήδη απασχολούμενου στις ξενοδοχειακές μονάδες προσωπικού, όπως τα δικαιώματα και οι υποχρεώσεις αυτές απορρέουν από τις κείμενες διατάξεις.

Η μίσθωση θα αρχίζει από την ημερομηνία παράδοσης της μονάδας η οποία θα γίνει με πρωτόκολλο παράδοσης και παραλαβής και θα λήγει σε 25 χρόνια.

Στα δικαιολογητικά που υποβάλλει κάθε διαγωνιζόμενος περιλαμβάνει υπεύθυνη δήλωση του Ν. 1599/86 σχετικά με την πλήρη αποδοχή των όρων της προκήρυξης, και των γραπτών τροποποιήσεων τους, που τυχόν θα γίνουν από τον Ε.Ο.Τ. και θα γίνουν γνωστές από τον τύπο, στους παραλήπτες της παρούσας πριν από την ημερομηνία υποβολής προσφορών, καθώς και σχετικά με την γνώση των τοπικών συνθηκών και της πραγματικής κατάστασης της μονάδος.

Η παραλαβή των προσφορών θα γίνει στη συγκεκριμένη ημερομηνία, ώρα και τόπο, από την Επιτροπή Διαγωνισμού που θα συστήσει ο Ε.Ο.Τ.

Ο Ε.Ο.Τ. μετά την ανακήρυξη του πλειοδότη διατηρεί το δικαίωμα να προβεί σε διαπραγματεύσεις με τον πλειοδότη, προκειμένου να βελτιώσει την προσφορά του επ'ωφέλεια του Ε.Ο.Τ. είτε αυξάνοντας το προσφερόμενο μίσθωμα είτε αυξάνοντας το ύψος του προϋπολογισμού των εργασιών ανακαίνισης και εκσυγχρονισμού της μονάδας.

Μετά την κατακύρωση του αποτελέσματος από το Διοικητικό Συμβούλιο του Ε.Ο.Τ., ανακοινώνεται από το Γενικό Γραμματέα το αποτέλεσμα στον πλειοδότη, στον οποίο κατακυρώθηκε ο Διαγωνισμός και καλείται αυτός μέσα σε τασσόμενες προθεσμίες να προσέλθει στον Ε.Ο.Τ. για την υπογραφή της Συμβάσεως Μίσθωσης.

Ο Ανάδοχος Μισθωτής οφείλει σε διάστημα 3 μηνών από την υπογραφή της σύμβασης να υποβάλει στον Ε.Ο.Τ. πλήρη φάκελο για την έγκριση της αρχιτεκτονικής μελέτης του συνόλου αλλά και των επί μέρους εργασιών. Ο Μισθωτής οφείλει σε διάστημα 3 μηνών από την έγκριση της αρχιτεκτονικής μελέτης από τον Ε.Ο.Τ. να υποβάλει στο Πολεοδομικό Γραφείο της περιοχής φάκελο για έκδοση οικοδομικής άδειας.

Το μίσθωμα ή θα είναι ετήσιο ή πενταετές ή εφάπαξ. Απαγορεύεται η ολική υπομίσθωση καθώς και η κατά οποιοδήποτε τρόπο μετεβίβαση της σε άλλον. Η μερική υπομίσθωση συγκεκριμένου τμήματος του μισθίου ή εκμετάλλευσης αυτού, επιτρέπεται μόνο μετά από προηγούμενη έγκριση του Ε.Ο.Τ.

Λόγο του ιδιαίτερου τουριστικού χαρακτήρα και προορισμού του μισθίου η οικονομική εκμετάλλευση αυτού πρέπει να γίνεται με πνεύμα εξυπηρέτησης της τουριστικής πολιτικής του Ε.Ο.Τ., η οποία αποβλέπει στην ικανοποίηση των τουριστών και στην

εξύψωση του επιπέδου του προσφερόμενου στην Ελλάδα τουριστικού προϊόντος.

Ο Μισθωτής υποχρεούται να έχει στην διάθεση των πελατών "Βιβλίο Παραπόνων και Παρατηρήσεων με αριθμημένες σελίδες, θεωρημένο από τον Ε.Ο.Τ. και τα λοιπά βιβλία που επιβάλουν οι σχετικές διατάξεις και όλα τα στατιστικά στοιχεία που επιβάλλονται.

Για την τήρηση των παραπάνω, συνιστάται με απόφαση του Γενικού Γραμματέα του Ε.Ο.Τ., μόνιμη επιτροπή εποπτείας της καλής λειτουργίας της εκμετάλλευσης. Για την Προστασία Δικαιωμάτων Ε.Ο.Τ. ο μισθωτής υποχρεούται να φροντίζει κατά την διάρκεια της εκμετάλλευσης της επιχείρησης, για τη διατήρηση της κατοχής του μισθίου και να αποκρίνει κάθε καταπάτηση αυτού με όλες τις αγωγές του Ε.Ο.Τ. έχοντας ευθύνη απέναντι του για κάθε βλάβη, μείωση ή απώλεια δικαιωμάτων. Επίσης οφείλει να γνωστοποιεί με έγγραφο στον Ε.Ο.Τ. κάθε προσβολή δικαιωμάτων και κάθε σχετική δίκη, στην οποία ο Ε.Ο.Τ. δικαιούται να παρέμβει, παραδίδοντας τα σχετικά δικόγραφα και άλλα στον Ε.Ο.Τ. Η σύμβαση λύεται κανονικά με τη λήξη του χρόνου για την οποία συμφωνήθηκε εκτός αν τίθεται θέμα λύσης του νομικού προσώπου, σε περίπτωση κήρυξής του σε πτώχευση ή ανακαστική διαχείριση ή σε περιπτώσεις καταγγελίας της συμβάσεως για λόγους που προβλέπονται σε όρους της σύμβασης.

ΕΣΩΤΕΡΙΚΟΣ ΚΑΙ ΚΟΙΝΩΝΙΚΟΣ ΤΟΥΡΙΣΜΟΣ

Πρωταρχική επιδίωξη αλλά και στόχος του Ε.Ο.Τ. τα τελευταία χρόνια ήταν και εξακολουθεί να είναι η δυνατότητα πρόσβασης στο στοιχειώδες δικαίωμα της ανάπαυσης και της αναψυχής όσο το δυνατόν ευρύτερων κοινωνικών ομάδων, αναγνωρίζοντας ότι αυτό αποτελεί μέτρο κοινωνικής δικαιοσύνης.

Για την επίτευξη του στόχου αυτού ο Ε.Ο.Τ., δίνοντας έμφαση στην κοινωνική διάσταση του τουρισμού, προωθεί παράλληλα δύο προγράμματα. Το ένα αφορά στην ανάπτυξη του Εσωτερικού Τουρισμού και το Δεύτερο στην ανάπτυξη του Κοινωνικού Τουρισμού, μορφή, που ξεκίνησε σε πειραματικό στάδιο το 1982 και αποτελεί μια νέα εμπειρία για τον Ε.Ο.Τ. αλλά και τον ελληνικό τουρισμό κατ'επέκταση.

ΠΡΟΓΡΑΜΜΑ ΕΣΩΤΕΡΙΚΟΥ ΤΟΥΡΙΣΜΟΥ

Για την υλοποίηση του προγράμματος ανάπτυξης του Εσωτερικού Τουρισμού η προσπάθεια του Ε.Ο.Τ. εστιάζεται στις εξής βασικές προτεραιότητες:

- Θεσμοθέτηση κινήτρων ώστε να δοθεί η δυνατότητα σε όσο το δυνατόν περισσότερους Έλληνες για συμμετοχή στην αύξηση της τουριστικής ζήτησης.
- Δημιουργία τουριστικής πληροφόρησης προσαρμοσμένης στις ανάγκες του Έλληνα τουρίστα.
- Αναθεώρηση των νομοθετικών εκείνων διατάξεων, που σαν αναχρονιστικές, όχι μόνο δεν εξυπηρετούν τη σύγχρονη τουριστική, αλλά τις περισσότερες φορές αποτελούν και το σοβαρότερο παράγοντα για την εαρμογή της.

Αναφορικά με το πρώτο σημείο, η υλοποίηση του στόχου αυτού έχει εν μέρει μόνο επιτευχθεί στο μέτρο που το τρέχον πρόγραμμα Εσωτερικού Τουρισμού δίνει την δυνατότητα σε ορισμένες κατηγορίες Ελλήνων, που αναφέρονται αναλυτικά πιο κάτω, να κάνουν φθηνές διακοπές στο εσωτερικό της χώρας με ειδικές τιμές διανυκτέρευσης, πρωινού ή ημιδιατροφής.

Ως προς τον τομέα της τουριστικής πληροφόρησης, καρπός της προσπάθειας αυτής υπήρξε η έκδοση από τον Ε.Ο.Τ. του φυλλαδίου "Γνώρισε την Ελλάδα", που καλύπτει σε πρώτο στάδιο τις βασικές ανάγκες πληροφόρησης του Έλληνα τουρίστα, δίνοντας του την δυνατότητα να οργανώσει τις διακοπές του με βάση τηλέφωνα – κλειδιά κάθε περιοχής.

Μεσοπρόθεσμα έχει ακόμα προγραμματισθεί η έκδοση σειράς φυλλαδίων για κάθε γεωγραφικό διαμέρισμα της χώρας, με προτεραιότητα τις περιοχές που παρουσιάζουν ιδιαίτερα προβλήματα και ιδιομορφίες. Στην πορεία των εργασιών για την έκδοση των φυλλαδίων αυτών, ο Ε.Ο.Τ. θα συνεργαστεί με τις αρμόδιες Νομαρχίες με στόχο την παρουσίαση της ελληνικής περιφέρειας με όσο το δυνατόν μεγαλύτερη σαφήνεια και ρεαλισμό ως προς το σύνολο των τομέων που την συνθέτουν. Στα πλαίσια της ίδιας προσπάθειας εντάσσεται και η έκδοση φυλλαδίου για τους παραδοσιακούς οικισμούς του Ε.Ο.Τ., με την μεθοδευμένη παρουσίαση των οποίων θα επιδιωχθεί η προβολή των καταλυμάτων αυτών στους Έλληνες τουρίστες.

Η προγραμματισμένη τέλος έκδοση του Οδικού Χάρτη της Ελλάδος που στοχεύει στην ολοκληρωμένη πληροφόρηση του Έλληνα ως προς κάθε ουσιαστική λεπτομέρεια της διακίνησης του στο εσωτερικό της χώρας, πιστεύεται ότι θα συμπληρώσει σ'αυτό το αρχικό στάδιο την προσπάθεια δημιουργίας ενός στοιχειώδους πλαισίου τουριστικής πληροφόρησης.

Ως προς το τρίτο και πολύ σημαντικό σημείο που αφορά στην αναθεώρηση, συμπλήρωση και εκσυγχρονισμό γενικότερα των διατάξεων εκείνων της τουριστικής νομοθεσίας που αναφέρονται έμμεσα ή άμεσα στον εσωτερικό τουρισμό επηρεάζοντας αποφασιστικά την ανάπτυξη του, πρέπει να σημειωθεί ότι οι σχετικές εργασίες προχωρούν με πολύ βραδύ ρυθμό, γεγονός που αποτελεί βασικό πρόβλημα για την υλοποίηση του προγράμματος.

Στο σημείο αυτό πάντως ,πρέπει να αναφερθεί ότι έναν επίσης σημαντικό παράγοντα αποτελεί και η ανυπαρξία μιας εμπειριστατωμένης μελέτης ,που θα αποτελούσε την βάση μιας ρεαλιστικής πολιτικής στον τομέα του εσωτερικού τουρισμού. Στοιχεία απαραίτητα για την χάραξη μιας παρόμοιας πολιτικής είναι η ποσοτική και ποιοτική ανάλυση των μεγεθών εκείνων ,που αφορούν και επηρεάζουν ολόκληρο το κύκλωμα της εσωτερικής τουριστικής αγοράς. Από την σωστή αξιολόγηση καθώς και τον βαθμό αξιοποίησης των αυτών εξαρτάται άμεσα η ανάπτυξη του εσωτερικού τουρισμού.

Πέραν των όσων αναφέρθηκαν, μια σειρά ακόμη ρυθμίσεων – κινήτρων όπως μείωση του χρόνου εργασίας με τη μορφή επέκτασης της αμοιβομένης άδειας και παράλληλη ρύθμιση των σχολικών διακοπών, ανάπτυξη νέων μορφών τουρισμού κ.λ.π. ,πιστεύεται ότι θα δώσουν ουσιαστική ώθηση στην ανάπτυξη του εσωτερικού τουρισμού μακροπρόθεσμα.

ΔΙΚΑΙΟΥΧΟΙ - ΟΡΟΙ - ΠΡΟΥΠΟΘΕΣΕΙΣ

Το τρέχον πρόγραμμα Εσωτερικού τουρισμού του Ε.Ο.Τ. αναφέρεται στις εξής κατηγορίες ατόμων.

- Έλληνες και απόδημοι με ηλικία άνω των 60 και κάτω των 25 ετών.
- Μέλη αναγνωρισμένων εκδρομικών σωματείων – Ο.Ε.Σ.Ε.
- Ομάδες αποτελούμενες από 8 άτομα και άνω, ανεξαρτήτως ηλικίας.

Αναγκαία προϋπόθεση για κάθε δικαιούχο είναι η πραγματοποίηση τουλάχιστον τριών (3) διανυκτερεύσεων στο κατάλυμα της επιλογής του.

Όπως προκύπτει και από τις παραπάνω κατηγορίες δικαιούχων, μοναδικό κριτήριο για την συμμετοχή στο πρόγραμμα είναι η ηλικία, ο αριθμός των ατόμων της ομάδας (8 και άνω) και η ιδιότητα του μέλους του σωματίου χωρίς να λαμβάνεται υπόψη το ύψος του εισοδήματος ή οποιοδήποτε άλλο στοιχείο.

Η δυνατότητα συμμετοχής δεν είναι περιοριστική αλλά εκτείνεται σε όλη τη διάρκεια της ισχύος του προγράμματος με την προϋπόθεση που προαναφέρθηκε των (3) υποχρεωτικών διανυκτερεύσεων. Το πρόγραμμα αυτό πρέπει να σημειωθεί ότι δεν είναι επιδοτούμενο όπως του Κοινωνικού τουρισμού, είναι αποτέλεσμα της συνεργασίας του Ε.Ο.Τ. με τους ιδιώτες επιχειρηματίες καταλυμάτων και περιλαμβάνει εκτός από τα ιδιωτικά καταλύματα τους παραδοσιακούς οικισμούς, τις ξενοδοχειακές μονάδες και τα Campings του Ε.Ο.Τ.

ΠΡΟΓΡΑΜΜΑ ΚΟΙΝΩΝΙΚΟΥ ΤΟΥΡΙΣΜΟΥ

Τα τελευταία 25 χρόνια ο τουρισμός εξελίχθηκε σε μια από τις σπουδαιότερες οικονομικές δραστηριότητες ακολουθώντας σε παγκόσμιο επίπεδο την άνοδο του βιοτικού επιπέδου, αποτέλεσμα της γενικότερης οικονομικής ανάπτυξης, που είχε σαν συνέπεια

- Την αύξηση του προσωπικού εισοδήματος, κυρίως των μέσων και των κατώτερων εισοδηματικά ομάδων.
- Την αύξηση του ελεύθερου χρόνου των εργαζομένων με την μορφή αμοιβόμενης άδειας.

Η ανάπτυξη αυτή του τουρισμού οδήγησε στη δημιουργία μιας ολόκληρης "βιομηχανίας", το τελικό προϊόν της οποίας, η ανάπαυση και η αναψυχή με τη μορφή πραγματοποίησης διακοπών, κατέληξε να είναι πολλές φορές όνειρο απρόσιτο για εκτεταμένες κατηγορίες ατόμων και κοινωνικών ομάδων.

Γι' αυτό η κρατική παρέμβαση στο σημείο αυτό παρέχοντας την δυνατότητα πραγματοποίησης διακοπών σε εισοδηματικά ασθενείς κοινωνικές ομάδες αποτελεί μέτρο κοινωνικής δικαιοσύνης στο βαθμό που επιχειρεί την επανόρθωση, την αποκατάσταση μιας "αδικίας".

Στην Ελλάδα το κρατικό ενδιαφέρον στον τομέα αυτό ήταν ανύπαρκτο πριν μερικά χρόνια, καθώς δεν υπήρχε κανένα πρόγραμμα ανάπτυξης Κοινωνικού τουρισμού. Σαν κοινωνικό κράτος όμως είχαμε την υποχρέωση μαζί με τη παιδεία, την υγεία και την εργασία να εξασφαλίσουμε την συμμετοχή του μη προνομιούχου Έλληνα στο αγαθό των διακοπών, που για μας το προνόμιο αυτό των λίγων μέχρι χθές, αποτελεί δικαίωμα των πολλών.

Το 1982 ο Ε.Ο.Τ. ξεκίνησε για πρώτη φορά στην Ελλάδα σε πειραματικό στάδιο το πρόγραμμα του Κοινωνικού τουρισμού. Στο πρώτο εκείνο πρόγραμμα που έγινε με τη συνεργασία της Εργατικής Εστίας, έλαβαν μέρος 10.000 εργαζόμενοι και συνταξιούχοι πραγματοποιώντας 7ήμερες διακοπές και πληρώνοντας κατά μέσο όρο 250 δραχ. Το άτομο/ημέρα, τιμή στην οποία συμπεριλαμβάνονταν και η ημιδιατροφή.

Η συμμετοχή δε των ξενοδοχειακών επιχειρήσεων που ανήλθε σε 75 μονάδες από όλη τη χώρα, Α, Β και Γ κατηγορίας, με οριακές τιμές διανυκτέρευσης, έπαιξε αποφασιστικό ρόλο για την μετέπειτα εξέλιξη του προγράμματος.

Στο σημείο αυτό πρέπει να αναφερθεί ότι ο Ε.Ο.Τ. κρίνοντας αναγκαία τη διεύρυνση της συμμετοχής των ξενοδοχειακών επιχειρήσεων και των επιχειρήσεων Campings στα προγράμματα Κοινωνικού τουρισμού, επρότεινε την απαλλαγή από το φορολογητέο εισόδημα των επιχειρήσεων αυτών του ποσοστού του τζίρου τους του προερχόμενου από την συμμετοχή τους στο πρόγραμμα Κοινωνικού τουρισμού.

Αντιπαραβάλλοντας τα στοιχεία του πρώτου εκείνου πειραματικού προγράμματος με τα στοιχεία των προγραμμάτων Κοινωνικού τουρισμού που πραγματοποιούνται έως και σήμερα διαπιστώνει κανείς εύκολα το μέγεθος του έργου που έγινε στα χρόνια που μεσολάβησαν αλλά και αυτά που μένει ακόμα να γίνουν, από την ενεργό συμμετοχή των εργατικών συνδικάτων μέχρι τις ειδικές ρυθμίσεις που αφορούν στις σχολικές διακοπές και στην χρονική επέκταση της άδειας των εργαζομένων στις εκτός τουριστικής αιχμής εποχές, έτσι ώστε το πρόγραμμα του Κοινωνικού τουρισμού, επιτυγχάνοντας τον πρωταρχικό του στόχο, να συμβάλλει στην αντιμετώπιση τομεακών προβλημάτων όπως είναι η άμβλυνση της εποχικότητας, η αύξηση της πληρότητας των τουριστικών καταλυμάτων στους εκτός αιχμής μήνες και που

αποτελούν τους δευτερεύοντες στόχους στους οποίους αποσκοπεί. Τα μέχρι στιγμής αποτελέσματα που χαρακτηρίζονται σαν άριστα, επιτρέπουν την αντιμετώπιση των προβλημάτων που προκύπτουν σχεδόν καθημερινά κατά την εφαρμογή του προγράμματος, με αισιοδοξία.

ΔΙΚΑΙΟΥΧΟΙ ΟΡΟΙ ΠΡΟΥΠΟΘΕΣΕΙΣ

Στο πρόγραμμα Κοινωνικού τουρισμού έχουν δικαίωμα συμμετοχής οι εξής κατηγορίες δικαιούχων:

- Εργαζόμενοι σε κρατικούς και ιδιωτικούς φορείς.
- Συνταξιούχοι του δημοσίου και του ιδιωτικού τομέα, στους οποίους συμπεριλαμβάνονται ακόμα οι ομογενείς από Αίγυπτο, Τουρκία, Βόρειο Ηπειρο, Ρουμανία. Ακόμα συνταξιούχοι, ανάπηροι πολέμου, συνταξιούχοι παθόντες εν υπηρεσία, υπηρέλικες ΟΤΑ, επαναπατρισθέντες πολιτικοί πρόσφυγες.
- Πολύτεκνοι.
- Αγρότες, Αγρότισσες.
- Ανεργοί. Σ'αυτούς περιλαμβάνονται και οι άνεργοι επαναπατρισθέντες πολιτικοί πρόσφυγες.
- Ανάπηροι (άνεργοι ανάπηροι, κωφάλαλοι, ελαφρά σπαστικοί, πάσχοντες από μεσογειακή αναιμία, τυφλοί).
- Υπερήλικες επαναπατρισθέντες πολιτικοί πρόσφυγες.

Η επιλογή των δικαιούχων, με συντονισμό του Ε.Ο.Τ., γίνεται άμεσα από τα ίδια τα συλλογικά όργανα στα οποία ανήκει (Ομοσπονδίες, Σύλλογοι, Οργανώσεις κ.λ.π.) με κριτήρια γενικής φύσεως που καθορίστηκαν εκ των προτέρων ύστερα από συνεργασία και συμφωνία όλων των φορέων κρατικής και ιδιωτικής πρωτοβουλίας, έτσι ώστε η επιλογή να είναι όσο το δυνατόν δικαιότερη και αντικειμενικότερη.

ΠΑΡΟΧΕΣ

Ο Ε.Ο.Τ. και η Εργατική Εστία επιδοτούν τις παραπάνω κατηγορίες δικαιούχων για την πραγματοποίηση 7ήμερων διακοπών σε ξενοδοχεία, Campings, παραδοσιακούς οικισμούς, κρουαζιερόπλοια και λοιπά καταλύματα που μετέχουν στο πρόγραμμα δίνοντας την ευκαιρία

έτσι στους δικαιούχους να πραγματοποιήσουν ευχάριστες διακοπές αποφεύγοντας την δημιουργία "γκέττο", δηλ. ειδικών καταλυμάτων για τις διάφορες κατηγορίες των δικαιούχων. Η επιδότηση αυτή καλύπτει μέρος της δαπάνης που αφορά διανυκτέρευση, πρωινό και ένα γεύμα. Πέραν αυτού προβλέπονται ειδικές τιμές (εκπτώσεις) και για το δεύτερο γεύμα. Ακόμα δωρεάν είσοδος σε Αρχαιολογικούς χώρους, στα σπήλαια και στις πλάζ του Ε.Ο.Τ. και τέλος δωρεάν μεταφορά με το τελεφερίκ του Λυκαβηττού.

Τέλος στις παροχές πρέπει να αναφερθούν οι εκπτώσεις που παρέχουν στους δικαιούχους του προγράμματος τα μέσα μαζικής μεταφοράς (αεροπλάνα, τρένα, πλοία, λεωφορεία).

ΕΙΔΙΚΑ ΠΡΟΓΡΑΜΜΑΤΑ

Πέραν από τα παρακάτω, το πρόγραμμα κοινωνικού τουρισμού επεκτείνεται και σε άλλους τομείς και προβλέπεται τα εξής:

- I. Παιδιά τρόφιμοι κοινωφελών Ιδρυμάτων δικαιούνται τριήμερες, τετραήμερες και επταήμερες διακοπές σ'όλη τη διάρκεια του προγράμματος κοινωνικού τουρισμού (συνεργασία Ε.Ο.Τ. – κατά τόπους ιδρυμάτων).
- II. Σε συνεργασία του Ε.Ο.Τ. με τη Γενική Γραμματεία Απόδημου Ελληνισμού χίλιοι περίπου συνταξιούχοι απόδημοι Έλληνες, μόνιμοι κάτοικοι των ανατολικών χωρών θα μπορούν να κάνουν διακοπές με τις οικογένειες τους τον Σεπτέμβριο του 1985. Τα έξοδα διαμονής, περιήγησης και ημιδιατροφής αναλαμβάνει ο Ε.Ο.Τ. και τη μεταφορά προς την Ελλάδα αναλαμβάνει η Γενική Γραμματεία Απόδημου Ελληνισμού.
- III. Σε ορισμένα από τα ξενοδοχεία που συμμετέχουν στο πρόγραμμα κοινωνικού τουρισμού με ειδική σύμβαση, μπορούν να κάνουν διακοπές οι δικαιούχοι του προγράμματος του Υφυπουργείου Νέας Γενιάς (φοιτητές, σπουδαστές εσωτερικού ηλικίας 18 εως 35 ετών) για 5 ημέρες το Πάσχα, καθώς και τριήμερες ή επταήμερες διακοπές για το υπόλοιπο διάστημα.

- IV. Οι δικαιούχοι του προγράμματος κοινωνικού τουρισμού θα μπορούν να κάνουν διακοπές και στην Κύπρο τους μήνες Νοέμβριο – Δεκέμβριο – Ιανουάριο – Φεβρουάριο και Μάρτιο για επτά ημέρες.

Το πρόγραμμα κοινωνικού τουρισμού προς την Κύπρο, που περιλαμβάνει το ίδιο ποσό επιδότησης κατ'άτομο και μειωμένες τιμές ναύλων, εκπονήθηκε σε συνεργασία του Ε.Ο.Τ. με τον Κυπριακό Οργανισμό Τουρισμό, την Ολυμπιακή Αεροπορία, τα κυπριακά ξενοδοχεία και Έλληνες ταξιδιωτικούς πράκτορες. Με την εφαρμογή όλων των προγραμμάτων κοινωνικού τουρισμού που αναφέρθηκαν, μπήκαν τα θεμέλια ενός "άλλου" Τουρισμού που βασίζεται στις σχέσεις μεταξύ των ανθρώπων, των λαών και των κρατών και που έχει σαν πρώτη αξία τον ΑΝΘΡΩΠΟ και όχι το κέρδος, στοιχείο που τον διαφοροποιεί από τον εμπορικό τουρισμό.

ΚΑΛΛΙΤΕΧΝΙΚΕΣ ΕΚΔΗΛΩΣΕΙΣ

Βασική επιδίωξη του Ε.Ο.Τ. τα τελευταία χρόνια είναι η ποιοτική αναβάθμιση όχι μόνο των παρεχόμενων υπηρεσιών αλλά των διακοπών γενικώτερα, βασικό στοιχείο των οποίων αποτελεί και η αναψυχή. Στα πλαίσια της προσπάθειας αυτής δίνεται μεγάλη έμφαση, μεταξύ άλλων, στις πολιτιστικές και καλλιτεχνικές εκδηλώσεις που είτε χρηματοδοτούνται απλώς από τον Ε.Ο.Τ., είτε ο Ε.Ο.Τ. έχει την άμεση ευθύνη της λειτουργίας τους.

Θα πρέπει όμως στο σημείο αυτό να τονισθεί ότι οι εκδηλώσεις αυτές που έχουν διεθνώς καταξιωθεί και καθιερωθεί δεν απευθύνονται μόνο στους ξένους τουρίστες αλλά, κύρια, στο ελληνικό κοινό κι έρχονται να καλύψουν μια σημαντική ανάγκη που υπάρχει στον τομέα των καλλιτεχνικών εκδηλώσεων, ιδιαίτερα σε ότι αφορά την μετάκληση μεγάλων ονομάτων του χορού, της μουσικής, του θεάτρου. Έτσι οι καλλιτεχνικές εκδηλώσεις του Ε.Ο.Τ. ιδιαίτερα το FESTIVAL Αθηνών, έχουν δώσει την ευκαιρία στο ελληνικό κοινό να γνωρίσει από κοντά τη δουλειά καταξιωμένων διεθνώς καλλιτεχνών, κάτι που χωρίς τη μεσολάβηση του Ε.Ο.Τ. θα ήταν ιδιαίτερα δύσκολο αν όχι αδύνατο, κύρια λόγω του υψηλού κόστους των παραστάσεων αυτών, αλλά και λόγω της εγγύησης που παρέχει το κύρος ενός δημόσιου φορέα όπως ο Ε.Ο.Τ. και που είναι απαραίτητο για την μετάκληση μεγάλων

καλλιτεχνικών συγκροτημάτων ή σολίστ. Γι'αυτό και θεωρούμε ότι είναι σημαντική η συμβολή των καλλιτεχνικών εκδηλώσεων του Ε.Ο.Τ. σ'αυτό που έχει καθιερωθεί πια να λέγεται βελτίωση "της ποιότητας ζωής", κάτι που ισχύει βέβαια περισσότερο και έχει μεγαλύτερη αξία για την περιοχή της πρωτεύουσας με τα γνωστά προβλήματα υποβαθμισμένων συνθηκών διαβίωσης.

Πέραν όμως της συμβολής στην ποιοτική αναβάθμιση του βιοτικού επιπέδου οι καλλιτεχνικές εκδηλώσεις του Ε.Ο.Τ. παίζουν και ένα άλλο εξ ίσου σπουδαίο ρόλο στην προβολή και διάδοση της πολιτιστικής μας κληρονομιάς.

Ετσι ο μεγαλύτερος αριθμός των παραστάσεων του **Αρχαίου Θεάτρου της Επιδαύρου** αφορά παρουσίαση έργων των νσημαντικότερων αρχαίων Ελλήνων συγγραφέων Αισχύλου, Σοφοκλή, Ευριπίδη, Αριστοφάνη.

Αντίθετα, οι παραστάσεις του **Θεάτρου Λυκαβηττού** αναφέρονται περισσότερο στο σύγχρονο ρεπερτόριο, ελληνικό και ξένο και έχουν δώσει επανηλειμμένα την ευκαιρία στο ελληνικό κοινό να γνωρίσει μεγάλα ονόματα της τζαζ, της πρωτοποριακής μουσικής, του μοντέρνου εκφραστικού χορού.

Συχνά επίσης το θέατρο αυτό φιλοξενεί συγκροτήματα ελληνικής παραδοσιακής μουσικής.

Εξάλλου οι **Γιορτές Κρασιού** σε διάφορες περιοχές και σε παραδοσιακά πατητήρια των Μεσογείων, της Αλεξανδρούπολης αποτελούν ένα πρόσθετο μέσο γνωριμίας των ξένων που επισκέπτονται την Ελλάδα με τον σύγχρονο τρόπο ζωής και ψυχαγωγίας των νεοελλήνων.

Αναλυτικά οι καλλιτεχνικές εκδηλώσεις του Ε.Ο.Τ. τα τελευταία τρία χρόνια ήσαν οι εξής:

1. ΩΔΕΙΟ ΗΡΩΔΟΥ ΑΤΤΙΚΟΥ
2. ΑΡΧΑΙΟ ΘΕΑΤΡΟ ΕΠΙΔΑΥΡΟΥ
3. ΘΕΑΤΡΟ ΛΥΚΑΒΗΤΤΟΥ
4. ΘΕΜΑΤΑ ΗΧΟΣ – ΦΩΣ
 - ΑΚΡΟΠΟΛΗ (ΠΝΥΚΑ)
 - ΔΗΜΟΤΙΚΟΣ ΚΗΠΟΣ ΡΟΔΟΥ
 - ΠΑΛΑΙΟ ΦΡΟΥΡΙΟ ΚΕΡΚΥΡΑΣ
5. ΓΙΟΡΤΕΣ ΚΡΑΣΙΟΥ
 - ΔΑΦΝΙ
 - ΑΛΕΞΑΝΔΡΟΥΠΟΛΗ
 -

ΠΕΡΙΒΑΛΛΟΝ

ΠΡΟΣΤΑΣΙΑ ΠΕΡΙΒΑΛΛΟΝΤΟΣ - ΓΕΝΙΚΑ

Στη χώρα μας, η προσπάθεια για την προστασία του περιβάλλοντος άρχισε τα τελευταία χρόνια, πολύ καθυστερημένα σε σχέση με άλλες ανεπτυγμένες χώρες.

Αξίζει να σημειωθεί ότι το άρθρο 24 του Συντάγματος του 1976 αναφέρει ότι: "Η προσπάθεια του φυσικού και πολιτιστικού περιβάλλοντος αποτελεί υποχρέωσιν του κράτους. Το κράτος υποχρεούται να λαμβάνει ιδιαίτερα προληπτικά ή κατασταλτικά μέτρα προς διαφύλαξιν αυτού" κ.λ.π. "Τα μνημεία και οι παραδοσιακοί περιοχαι και στοιχεία τελούν υπό την προστασίαν του κράτους. Νόμος θέλει ορίσει τα αναγκαία προς πραγματοποίησιν της προστασίας ταύτης περιοριστικά της ιδιοκτησίας μέτρα, ως και τον τρόπον και το είδος της αποζημιώσεως των ιδιοκτητών".

Με την ίδρυση του Υπουργείου Χωροταξίας Οικισμού και Περιβάλλοντος οι αρμοδιότητες για την προστασία του περιβάλλοντος, που ήταν μέχρι τότε διασκορπισμένες σε πολλούς φορείς χωρίς καμιά ή με ελλιπή θεσμοθέτηση, περιήλθαν σταδιακά σ' αυτό το Υπουργείο.

Με την προώθηση από το Υ.ΠΕ.ΧΩ.Δ.Ε. νόμου-πλαίσιο για το περιβάλλον και την παράλληλη εξειδίκευση της νομοθεσίας στον τομέα αυτόν ελπίζεται ότι θα επιλυθούν πολλά προβλήματα, τόσο από πλευράς νομοθετικής ρύθμισης των θεμάτων προστασίας περιβάλλοντος όσο και από πλευράς συντονισμού των ενεργειών των ν συναρμόδιων φορέων, σύνταξης σχετικών μελετών κ.λ.π.

Ο ΡΟΛΟΣ ΤΟΥ Ε.Ο.Τ.

Στον τομέα της προστασίας του περιβάλλοντος ο ρόλος του Ε.Ο.Τ. οριοθετείται στην προστασία και εποπτεία των τουριστικών πόρων (αξιών), φυσικών, πολιτιστικών και ειδικών, με τη συνεργασία των αρμοδίων αρχών και οργανώσεων, καθώς και σε εισηγήσεις για τη λήψη των αναγκαίων μέτρων τουριστικής αξιοποίησης, βελτίωσης και προβολής των εν λόγω "αξιών".

Οι αξίες που αναφέραμε χωρίζονται σε δύο κατηγορίες:

- Τις φυσικές αξίες, στις οποίες περιλαμβάνονται τα δάση, τα σπήλαια, οι ιαματικές πηγές, οι ακτές, οι λίμνες, τα ποτάμια η θάλασσα κ.λ.π. και
- Τις ανθρωπογενείς ή κοινωνικοπολιτικές αξίες, που περιλαμβάνουν την ιστορική, καλλιτεχνική και αρχιτεκτονική κληρονομιά, την λαογραφία, λαϊκή τέχνη, εκδηλώσεις κ.λ.π.

Όλες αυτές οι αξίες κινδυνεύουν να υποστούν αλλοίωση ή καταστροφή από ρύπανση και ακόμη περισσότερο από την μόλυνση, η οποία δημιουργεί κινδύνους ακόμα και για την ίδια τη ζωή μας.

Με την αλλοίωση, υποβάθμιση και καταστροφή των αξιών αυτών, χάνονται και οι τουριστικοί πόροι, που αποτελούν το υπόβαθρο για την όποια τουριστική ανάπτυξη της χώρας μας.

Η προστασία του περιβάλλοντος δεν σημαίνει κατ'ανάγκη και περιορισμό της ανάπτυξης. Ανάπτυξη και προστασία μπορούν να συμβαδίζουν, αρκεί να υπάρξει μελέτη και ορθολογική αξιολόγηση των φυσικών και ανθρωπογενών χαρακτηριστικών της προς ανάπτυξη περιοχής, με κριτήρια συλλογικού και εθνικού οφέλους και όχι στενά ατομικού συμφέροντος.

Στα παραπάνω πλαίσια ο Ε.Ο.Τ. γνωμοδοτεί για τη χωροθέτηση δραστηριοτήτων, χρήσεων, επεμβάσεων τουριστικών και μη, σε συσχετισμό με τους τουριστικούς πόρους, την τουριστική ζήτηση και προσφορά και την τουριστική πολιτική (λ.χ. αλλαγή χρήσης δασικών εκτάσεων, χωροθέτηση λατομικών, βιομηχανικών, βιοτεχνικών, γεωργικών κ.λ.π. εγκαταστάσεων, έργων και εγκαταστάσεων στις ακτές, νέων χαράξεων δρόμων, επεκτάσεις και οικισμών κ.λ.π.).

Επίσης εκπονεί ειδικές μελέτες και έργα και εισηγείται ρυθμίσεις σε ότι αφορά αξιοποίηση ή επμβάσεις σε τουριστικούς πόρους λ.χ. μελέτες και έργα αναβίωσης παραδοσιακών σπιτιών και οικιστικών συνόλων, αξιοποίησης σπηλαίων, ιαματικών πηγών, διαμόρφωσης ακτών κ.λ.π.

Γνωμοδοτεί σε θέματα που αφορούν μελέτες ή επεμβάσεις σε τουριστικούς πόρους εκποιήσεις - παραχωρήσεις δημόσιων, δημοτικών, κοινοτικών εκτάσεων και συνεργάζεται με άλλους φορείς σε αντίστοιχα θέματα προστασίας περιβάλλοντος.

Παρόλο που οι γνωμοδοτήσεις αυτές δεν είναι δεσμευτικές για τους αρμόδιους φορείς, οι απόψεις του Ε.Ο.Τ. είναι κατά κανόνα

αποδεκτές και πολλές φορές στηρίζουν τη λήψη οριστικής απόφασης για τα θέματα αυτά.

ΑΞΙΟΠΟΙΗΣΗ ΣΠΗΛΑΙΩΝ

Τα σπήλαια μαζί με τους δρυμούς και τους υδροβιότοπους είναι ανάμεσα στα οικοσυστήματα που μπορούν να αποτελέσουν σημαντικούς τουριστικούς πόρους για την χώρα, αφενός λόγω της αισθητικής της αξίας αφετέρου λόγω του επιστημονικού ενδιαφέροντος που παρουσιάζουν αποτελούν κατά συνέπεια βασικό στοιχείο του προγράμματος ανάπτυξης Νέων Μορφών Τουρισμού (Οικολογικός, Μορφωτικός κ.ά), που ο Ε.Ο.Τ έχει εντάξει σε 5ετές αναπτυξιακό του πρόγραμμα

Πιο συγκεκριμένα ,στην Ελλάδα έχουν εξερευνηθεί μέχρι στιγμής 7000 περίπου σπήλαια, μερικά από τα οποία παρουσιάζουν παγκόσμιο ενδιαφέρον.

Από αυτά μικρός αριθμός, αναλογικά, έχει αξιοποιηθεί , στα σχετικά δε προγράμματα ο Ε.Ο.Τ έχει λάβει μέρος:

-παρέχοντας τεχνική βοήθεια (Σπήλαιο Διρού, Παιανίας , Αλιστράτης ,

"Λιμνών" , Καστριών κ.λπ).

-παρέχοντας οικονομική βοήθεια είτε για το κατασκευαστικό μέρος του έργου είτε για το ερευνητικό (Σπήλαιο, Δρογγοράτης, Μελισσάνης Κεφαλλονιάς, Περάματος Ιωαννίνων, Αντιπάρου, Αγ. Γεωργίου, Κιλκίς, Μα-αρά Δράμας Αγ. Σοφίας, Μυλοποτάμου Κυθήρων, Πετραλώνων Χαλκιδικής).

Τα τελευταία χρόνια ο Ε.Ο.Τ:

-αναγνωρίζοντας την σημασία της προστασίας , ανάδειξης και αξιοποίησης των σπηλαίων όχι μόνο για λόγους οικονομικούς - τουριστικούς ή και επιστημονικούς (μελέτη-έρευνα), αλλά κύρια γιατί αποτελούν μέρος της Φυσικής κληρονομιάς μας και εθνικό πλούτο μη ανανεώσιμο

-διαπιστώνοντας την αναγκαιότητα νομοθετικής ρύθμισης όλου του πλέματος των δραστηριοτήτων και ενεργειών που αφορούν τα σπήλαια (προστασία - αξιοποίηση- ανάδειξη - εκμετάλλευση) και επειδή η υπάρχουσα νομοθεσία όντας ελλειπής , αναχρονιστική και με επικαλύψεις όχι μόνο αποτελεί ανασχετικό παράγοντα γιατί την υλοποίηση του προγράμματος αξιοποίησής τους αλλά σε πολλές περιπτώσεις λειτουργεί και απαγορευτικά, προχώρησε στη σύσταση

α)κοινής ομάδας Νομοπαρασκευαστικής Εργασίας ,αποτελούμενης από εκπροσώπους των συναρμόδιων φορέων Ε.Ο.Τ,ΥΠΠΕ,Υ.ΠΕ.ΧΩ.Δ.Ε.

και Υπουργείου Ενέργειας και Φυσικών Πόρων ,με σκοπό την σύνταξη πλήρους νομοθετικού πλαισίου για τον τομέα των σπηλαίων.

β)Ειδικού Συλλογικού Οργάνου ΥΠΠΕ και Ε.Ο.Τ., το οποίο θα αντιμετωπίζει τα τρέχοντα θέματα των σπηλαίων μέχρι ολοκλήρωσεως του έργου της παραπάνω ομάδας.

Αναλυτικά το πρόγραμμα του Ε.Ο.Τ για την αξιοποίηση των σπηλαίων έχει ως εξής:

ΕΡΓΑ ΣΕ ΣΠΗΛΑΙΑ

-Σπήλαιο "ΓΛΥΦΑΔΑ" Διρού
Ολοκλήρωση διάνοιξης τεχνητής εξόδου ,σήραγγας ,πεζόδρομου,κ.λπ

-Σπήλαιο "ΑΛΙΣΤΑΡΤΗΣ" Σερρών
Περάτωση διάνοιξης σήραγγας 130 μ.

-Σπήλαιο "Λιμνών" Καστριών Καλαβρύτων Αχαΐας
Διάνοιξη σήραγγας αναψυκτήριο

-Σπήλαιο "ΙΔΑΙΟ ΑΝΤΡΟ" Ανωγείων
Χρηματοδότηση ερευνών αρχαιολογικών από (ΥΠΠΕ) Δήμου Ανωγείων

-Σπήλαιο "ΚΡΑΝΙΑΣ" Λαγκαδίων
Χρηματοδότητη Δήμου Λαγκαδίων για ηλεκτροφωτισμό σπηλαίου

ΜΕΛΕΤΕΣ Ε.Ο.Τ ΤΕΧΝΙΚΩΝ ΕΡΓΩΝ ΣΕ ΣΠΗΛΑΙΑ

1.Σπηλαιοβάραθρο "Αγγαλάκι" Σάμης Κεφαλλονιάς
Μελέτη για έργα προσπέλασης στο σπήλαιο και διαμόρφωσης των εξωτερικών χώρων.

ΠΡΟΓΡΑΜΜΑΤΑ ΣΠΗΛΑΙΟΛΟΓΙΚΩΝ ΕΡΕΥΝΩΝ

(Εξερευνήσεις -χαρτογραφήσεις σπηλαίων_

1.Σπήλαιο Λυκούρεσι Γορτυνίας Αρκαδίας

Σπήλαιο Αετοράχη Γορτυνίας Αρκαδίας

2.Σπήλαιο "Μεγάλη Σπηλιά" Οχτωνιάς

Σπήλαιο Καρυστίας Εύβοιας

- 3.Μεσιάς ,Μεσορόπης,Παγγαίου,Ελευθερών Καβάλας
- 4.Σπήλαιο "Λαβύρινθος" Γόρτυνος Ηρακλείου
- 5.Σπήλαιο "Άντρο Νυμφών" Άμφισσας Φωκίδας
- 6.Σπήλαιο "Σκορδαλάκια" Ασφένδου Σφακίων
- 7.Σπήλαιο Δειλινάτων Κεφαλλονιάς
- 8.Σπήλαια-βάραθρα Ολύμπων Χίου
- 9.Νέο τμήμα "Γλυφάδας" Διρού Λακωνίας

ΠΡΟΓΡΑΜΜΑ ΕΚΠΟΝΗΣΗΣ ΠΡΟΜΕΛΕΤΩΝ ΓΙΑ ΤΟΥΡΙΣΤΙΚΗ ΑΞΙΟΠΟΙΗΣΗ ΣΠΗΛΑΙΩΝ

- 1.Σπήλαιο - βάραθρο "Προφ.Ηλία" Τερψιθέας Γλυφάδας Αττικής
- 2.Σπήλαιο "Κούμελου" Αρχάγγελου Ρόδου
- 3.Σπήλαιο "Αγ.Ιωάννη" Ηρακλείας Νάξου
- 4.Σπήλαιο "Δικταίο Άντρο" Ψυχρού Λασηθίου
- 5.Σπήλαιο "Καστανίας" Βοίων Λακωνίας
- 6.Σπήλαιο "Αντιπάρου" (βελτίωση εσωτερικής προσπέλασης)
- 7.Σπήλαιο "Καταφύκι" Κύθνου

ΛΟΙΠΕΣ ΕΝΕΡΓΕΙΕΣ

- 1.Σπήλαιο "Γαλαξειδίου" Φωκίδας

Με ενέργειες Ε.Ο.Τ σταμάτησε η λειτουργία σαν "ντισκοτέκ"

2.Με ενέργειες Ε.Ο.Τ προωθείται για υπογραφή Υπουργική Απόφαση για τη σύσταση δύο συλλογικών οργάνων:

α)Για τη σύνταξη θεσμικού πλαισίου για τα σπήλαια (Συναρμόδιοι: Ε.Ο.Τ,ΥΠΠΕ, Υ.ΠΕ.ΧΩ.Δ.Ε.,Ενέργειας Φυσικών Πόρων)

β)Για την αντιγραφειοκρατική αντιμετώπιση τρεχόντων θεμάτων σπηλαίων (Συναρμόδιοι Ε.Ο.Τ και ΥΠΠΕ).

ΕΚΔΗΛΩΣΗ ΕΝΔΙΑΦΕΡΟΝΤΟΣ ΓΙΑ ΑΞΙΟΠΟΙΗΣΗ ΝΕΩΝ ΣΠΗΛΑΙΩΝ

- 1.Σπήλαιο "Σεντόνι" Ζωνιανών Ρεθύμνου Κρήτης (έχει γίνει η μελέτη διαμόρφωσης εξωτερικών χώρων από τον Ε.Ο.Τ)
- 2.Σπήλαιο - Υπόγειος ποταμός "Μααρά" Κοκκινογείων Δράμας (έργο Νομαρχίας Δράμας)
- 3.Σπήλαιο "Ανεμότρυπα" Πραμάντων Ιωαννίνων (έχει γίνει μερική διαμόρφωσή του παλαιότερα)
- 4.Σπήλαιο "Αγ.Σοφίας" Μυλοποτάμου Κυθήρων

5. Σπήλαιο "Γερανίου" Ρεθύμνου
6. Σπήλαιο "Μελιδονίου" Ρεθύμνου
7. Σπήλαιο "Μιλάτου" Μεραμβέλου Λασηθίου
8. "Μεγάλη Σπηλιά" (δολίνη) Διδύμων Ερμιονίδας
9. Σπήλαιο "Μαρώνειας" Κομοτινής
10. Σπήλαιο "Πολύφημου" Μάκρης Αλεξανδρούπολης

ΣΥΝΕΡΓΑΣΙΑ ΜΕ Υ.ΠΕ.ΧΩ.Δ.Ε ΓΙΑ ΘΕΜΑΤΑ ΠΕΡΙΒΑΛΛΟΝΤΟΣ

α. Εξέταση Ελληνικής Πολιτικής Περιβάλλοντος από ΟΟΣΑ (Οργανισμός Οικονομικής Συνεργασίας και Ανάπτυξης)

Ο Ε.Ο.Τ συνεργάστηκε με το Υ.ΠΕ.ΧΩ.Δ.Ε και άλλους συναρμόδιους για το περιβάλλον φορείς και κάλυψε τον τομέα του τουρισμού στη σύνταξη τεύχους θεώρησης της Ελληνικής Πολιτικής Περιβάλλοντος για τον ΟΟΣΑ. Επίσης συμμετείχε στην πρώτη διάσκεψη για τη θεώρηση της Ελληνικής Πολιτικής Περιβάλλοντος που έγινε στην Αθήνα τον Νοέμβριο - Δεκέμβριο μεταξύ των Ελληνικών Φορέων Περιβάλλοντος και της Επιτροπής Περιβάλλοντος ΟΟΣΑ.

β. Συμμετοχή στην Υπουργική Διάσκεψη Περιβάλλοντος της Ευρωπαϊκής Ένωσης.

Ο Ε.Ο.Τ συμμετέχει με υλικό (μελέτες -φωτογραφίες-αφίσες-ταινίες) σε εκθέσεις που γίνονται για το περιβάλλον, στα πλαίσια Διασκέψεων Υπουργών Περιβάλλοντος της Ε.Ε

γ. Προστασία βιοτόπων

Ο Ε.Ο.Τ συνεργάστηκε με την Διεύθυνση Περιβάλλοντος του Υ.ΠΕ.ΧΩ.Δ.Ε και άλλους συναρμόδιους φορείς για την προστασία και ανάδειξη βιοτόπων, όπως Κοτύχι Στροφυλιάς Αχαΐας, Πεταλούδες Πάρου, Θαλάσσιας Χελώνας Ζακύνθου, καθώς και λοιπών μνημείων της φύσης όπως: απολιθωμένα δάση Σίγγρι Λέσβου και Ευβοίας.

Χωροθέτηση λατομικών περιοχών

Ο Ε.Ο.Τ συνεργάστηκε με το Υπουργείο Ενέργειας και Φυσικών Πόρων, το ΙΓΜΕ και άλλους συναρμόδιους φορείς (Υ.ΠΕ.ΧΩ.Δ.Ε, ΥΠΠΕ) για τον καθορισμό και την οριοθέτηση λατομικών περιοχών και ζωνών σε ολόκληρη τη χώρα.

Μετά τη θεσμοθέτηση των ζωνών αυτών συστάθηκαν περιφερειακά διυτηρησιακά όργανα (επιτροπές που συγκαλούνται

από τις Νομαρχίες) για την γνωμοδότηση σε θέματα ίδρυσης λατομείων.

Στις επιτροπές αυτές μετέχουν εκπρόσωποι του Ε.Ο.Τ από τις περιφερειακές του υπηρεσίες,στις οποίες η αρμοδιότητα αυτή αποκεντρώθηκε.

ΠΡΟΔΙΑΓΡΑΦΕΣ ΜΕΛΕΤΩΝ ΕΠΙΠΤΩΣΕΩΝ ΣΤΟ ΠΕΡΙΒΑΛΛΟΝ

Σε σύσκεψη που συγκλήθηκε με πρωτοβουλία του Ε.Ο.Τ συζητήθηκαν με εκπροσώπους του Υπουργείου Γεωργίας και του Υ.ΠΕ.ΧΩ.Δ.Ε προβλήματα της εφαρμογής του Νόμου 998\79 "περί δασών" ,σε ότι αφορά την μετατροπή της χρήσης δασών και δασικών εκτάσεων σε τουριστική ,όπως: η έλλειψη θεσμοθετημένων προδιαγραφών για τη σύνταξη της μελέτης επιπτώσεων στο περιβάλλον του άρθρου 45 του παραπάνω Νόμου,οι γενικές αρχές της κυβερνητικής πολιτικής για παραχώρηση δημόσιων δασών και δασικών εκτάσεων για τουριστική αξιοποίηση καθώς και η διαδικασία για την έγκριση της μετατροπής της χρήσης με συνηγορία του Ε.Ο.Τ (περιπτώσεις δασικών εκτάσεων που ανήκουν στον Ε.Ο.Τ ή σε ΟΤΑ. αιτήσεων του Ε.Ο.Τ για παραχώρηση σ' αυτόν δημόσιων δασικών εκτάσεων για τουριστική αξιοποίηση ,ή περιπτώσεις τουριστικής αξιοποίησης ιδιωτικών δασικών εκτάσεων).

Μετά από συνεχή συνεργασία των τριών φορέων συντάχθηκε και προωθείται από το Υπουργείο Γεωργίας Υπουργική Απόφαση για τις προδιαγραφές των μελετών επιπτώσεων στο περιβάλλον και αποκατάστασης από επεμβάσεις τουριστικών εγκαταστάσεων του άρθρου 51 του ιδίου Νόμου.

ΠΡΟΓΡΑΜΜΑ ΠΑΡΑΔΟΣΙΑΚΩΝ ΟΙΚΙΣΜΩΝ - ΓΕΝΙΚΑ ΠΛΑΙΣΙΑ -ΣΤΟΧΟΙ

Οι παραδοσιακοί οικισμοί του τόπου μας,οι οικισμοί που χτίστηκαν τους δύο τελευταίους αιώνες της ιστορίας μας και που διατηρούν ακόμα την παλιά τους φυσιογνωμία,είναι ένα αναπόσπαστο στοιχείο της πολιτιστικής μας κληρονομιάς.Η διατήρησή τους είναι σήμερα ζωτική κοινωνική ανάγκη.Είναι η ανάγκη για την διάσωση του λαϊκού μας πολιτισμού για τη διατήρηση ζωντανής της ιστορικής μας

μνήμης,στοιχεία απαραίτητα στον προσδιορισμό της πολιτιστικής μας ταυτότητας.

Λέγοντας "διατήρηση" εννοούμε μια "δυναμική" και όχι απλά "μουσειακή" προστασία.

Προστασία που διατηρεί το παραδοσιακό κτίσμα,το παραδοσιακό οικισμό όχι σαν νεκρό απολίθωμα ,αλλά σαν ζωντανό στοιχείο ενταγμένο στη σύγχρονη ζωή με παράλληλη οικονομική και πολιτιστική ανάπτυξη,αφού το μεγαλύτερο ποσοστό αυτών των οικισμών είναι φθίνοντες ή τελείως εγκαταλελειμένοι.Ένας οικονομικός πόρος που μπορεί λοιπόν να αναπτυχθεί είναι και ο Τουρισμός.Σ' αυτό το πλαίσιο και στις παρεμβάσεις που γίνονται από το Κράτος για περιφερειακή ανάπτυξη ,αλλά και για προστασία και ανάδειξη των πολιτιστικών και τουριστικών πόρων εντάσσεται και το πρόγραμμα "Αξιοποίησης Παραδοσιακών Οικισμών" του Ε.Ο.Τ .

Το πρόγραμμα αυτό περιλαμβάνει τη συντήρηση ,αναστήλωση και διατήρηση παραδοσιακών κτισμάτων,είτε μεμονωμένων είτε συνόλων και τη διαμόρφωσή τους σε τουριστικούς ξενώνες ή σε κτίρια κοινή ωφελείας ,όπως μουσεία,υφαντήρια,αγροτικά ιατρεία.

Στο τουριστικό επίπεδο στόχος είναι να φανεί πως μπορεί να εφαρμοστεί μια νέα μορφή τουριστικής ανάπτυξης,που βασίζεται στην διατήρηση του φυσικού και ανθρωπογενούς περιβάλλοντος χωρίς να το καταστρέφει,συμβάλλοντας δυναμικά στη διάσωση σημαντικών και αξιόλογων αρχιτεκτονικών και πολεοδομικών μορφών της παράδοσής της.Με την τουριστική αξιοποίηση παραδοσιακών κτισμάτων καλύπτονται οι ανάγκες της Τουριστικής ζήτησης και αποφεύγεται η κατασκευή νέων ξενοδοχειακών μονάδων,στις τόσο ευαίσθητες αυτές περιοχές των παραδοσιακών οικισμών.Η νέα μορφή τουριστικής ανάπτυξης ανταποκρίνεται στη στροφή που έχει γίνει τα τελευταία χρόνια στην τουριστική αγορά για μια άλλη μορφή τουρισμού πιο κοντά στο φυσικό περιβάλλον και τους παραδοσιακούς τρόπους ζωής,σαν αντίδραση στα τυποποιημένα δωμάτια πολυόροφων ξενοδοχείων,που αναπαράγουν τη μορφή και την αισθητική των σύγχρονων βιομηχανικών πόλεων.

Στο οικονομικό επίπεδο στόχοι είναι η συμβολή στην προσπάθεια της ανάπτυξης της περιφέρειας ,δίνοντας νέα ζωή σε οικισμούς που μαραζώνουν και εγκαταλείπονται ,συγκρατώντας τον

ντόπιο πληθυσμό και αξιοποιώντας το υποαπασχολούμενο παραγωγικό δυναμικό.

Στο κοινωνικό και πολιτιστικό επίπεδο ,στόχοι είναι η διατήρηση της πολιτιστικής μας κληρονομιάς και η βελτίωση της ποιότητας ζωής των κατοίκων των παραδοσιακών οικισμών στο βιωτικό επίπεδο και πολιτιστικό επίπεδο ,με κοινωνικές παροχές.

Το πρόγραμμα αυτό δεν αφορά το σύνολο των παραδοσιακών οικισμών της χώρας,που θα μπορούσαν να αναπτυχθούν και να διατηρηθούν με αυτό το τρόπο.

Στόχος του είναι να λειτουργήσει σαν ένα πειραματικό μοντέλο.

ΙΣΤΟΡΙΚΟ - ΠΕΡΙΓΡΑΦΗ ΠΡΟΓΡΑΜΜΑΤΟΣ

Το πρόγραμμα αυτό ξεκίνησε με μία ομάδα αρχιτεκτόνων με υπεύθυνο τον Αρχιτέκτονα Άρη Κωνσταντίδη .

Περιλάμβανε επεμβάσεις σε οικισμούς :Βάθεια Μάνης,Πάπιγγο Ζαγορίου,Βυζίτσα Πηλίου,Φισκάρδο Κεφαλονιάς,Μεστά Χίου και Οία Σαντορίνης.

Τα κριτήρια επιλογής των οικισμών ήταν:

- Η πολεοδομική και αρχιτεκτονική ιδιαιτερότητά τους
- Να είναι αντιπροσωπευτικά δείγματα σχετικά ομοιογενών συνόλων (Κυκλάδες,Πήλιο,Μάνη,κ.λπ)
- Να έχουν δυνατότητα τουριστικής ανάπτυξης και να διαθέτουν αξιόλογο εγκαταλελειμένο οικοδομικό δυναμικό.

Στους οικισμούς αυτούς διαλέχθηκαν ορισμένες ομάδες παραδοσιακών κτιρίων και υπογράφηκαν συμβόλαια για δεκαετή παραχώρησης της επικαρπείας τους στο Ε.Ο.Τ έναντι μιας μικρής αποζημίωσης ,σαν ενοίκιο.Από τα παραδοσιακά κτίρια που έχει προγραμματιστεί να διαρυθμίσει σε ξενώνες ο Ε.Ο.Τ τα 15 είναι ιδιοκτησία του, 4 ανήκουν σε άλλους φορείς και τα υπόλοιπα έχουν αποκτηθεί με 170 συμβόλαια επικαρπείας.

Τα κτίρια διαλέχθηκαν με τα παρακάτω κριτήρια:

- Να είναι αξιόλογα αρχιτεκτονικά ή να είναι κτίρια συνοδείας,συμπληρώνοντας την εικόνα μιας γειτονιάς
- Να μην χρησιμοποιούνται σαν κύρια κατοικία από τους ντόπιους κατοίκους

-Να μπορούν να αξιοποιηθούν τουριστικά

Στην αρχή έγινε μία αρκετά λεπτομερής καταγραφή και
συγκέντρωση στοιχείων

(αποτυπώσεις, φωτογραφίες, τοπογραφικά, αερο
φωτογραφίες, βιβλιογραφία).

Στην συνέχεια εκπονήθηκαν αρχιτεκτονικές και στατικές
μελέτες και άρχισαν να συντάσσονται προμελέτες ρυθμιστικών
σχεδίων για ορισμένους οικισμούς (Βάθεια, Οία, Φισκάρδο) καθώς
και μελέτες δικτύων υποδομής.

Το πρόγραμμα της επέμβασης του Ε.Ο.Τ στην Οία
Σαντορίνης βραβεύτηκε το 1980 από την EUROPA NOSTRA και το
1983 στην BIENNALE αρχιτεκτονικής της Σόφιας.

Είναι φανερό πως μια συντονισμένη και προγραμματισμένη
επέμβαση σε συνεργασία με τους άλλους φορείς, θα βάλει σε νέες
βάσεις την μελλοντική δημιουργία και λειτουργία παραδοσιακών
ξενώνων.

ΑΞΙΟΛΟΓΗΣΗ ΤΟΥ ΠΡΟΓΡΑΜΜΑΤΟΣ

Κάνοντας κριτική του προγράμματος μπορούμε να
αναφέρουμε σύντομα και θετικά αποτελέσματα αλλά και τις
δυσμενείς επιπτώσεις που μπορούν να προκύψουν και που πρέπει
έγκαιρα να αντιμετωπισθούν.

Τα θετικά αποτελέσματα είναι οικονομικά
,κοινωνικά,πολιτιστικά και ανταποκρίνονται στους βασικούς
στόχους του προγράμματος και μπορούν να συνοψιστούν στα
παρακάτω:

-Τα έργα αυτά συμβάλλουν σημαντικά στη διατήρηση της
πολιτιστικής κληρονομιάς .

-Είναι ισχυρά αναπτυξιακά κίνητρα για την περιφέρεια.Οι
επενδύσεις που γίνονται βοηθάνε σημαντικά στην συγκράτηση του
ντόπιου πληθυσμού,δημιουργούν νέες θέσεις εργασίας.

-Οι οικισμοί από φθίνοντες περνάνε,μέσω της τουριστικής
ανάπτυξης σε αναπτυσσόμενους ,με αποτέλεσμα την παροχή
περισσότερων κοινωνικών παροχών στους κατοίκους και την
βελτίωση των συνθηκών ζωής.

-Έχει ακόμα διαπιστωθεί,ότι το πρόγραμμα αυτό λειτουργεί σαν
μοντέλο για την ιδιωτική πρωτοβουλία ,με αποτέλεσμα και άλλα
παραδοσιακά κτίσματα να συντηρούνται και να αξιοποιούνται
δυναμικά.

Οι δυσμενείς επιπτώσεις που μπορεί να προκύψουν από την εφαρμογή παρόμοιων προγραμμάτων είναι:

-Το πέρασμα των φθινόντων αυτών οικισμών στους αναπτυσσόμενους δημιουργεί άνοδο της υπεραξίας της γης και των κτιρίων με πιθανή εμφάνιση κερδοσκοπίας και την εμπορευματοποίηση της παράδοσης.

Αν δεν παρθούν τα κατάλληλα μέτρα ,όπως ανάπτυξη παραδοσιακών δραστηριοτήτων πρωτογενούς παραγωγής και βιοτεχνίας καθώς και θεσμικά μέτρα προστασίας (Υ.ΠΕ.ΧΩ.Δ.Ε. , ΥΠΠΕ και Ε.Ο.Τ) υπάρχει κίνδυνος της εξαφάνισης όλων των άλλων οικονομικών δραστηριοτήτων του οικισμού ,κυρίως στον πρωτογενή τομέα.Η μονόπλευρη τουριστική ανάπτυξη ,πιθανόν να έχει σαν αποτέλεσμα την κοινωνική αλλοίωση και παραμόρφωση αυτών των μικρών κοινωνιών,που είναι ανέτοιμες να δεχθούν θετικά αυτές τις αλλαγές.Για να έχουμε όσο το δυνατόν λιγότερες δυσμενείς επιπτώσεις θα πρέπει παρόμοια έργα να εντάσσονται σε ευρύτερα προγράμματα περιφερειακής ανάπτυξης.Θα προβλέπεται η ανάπτυξη όλων των άλλων οικονομικών δραστηριοτήτων των οικισμών ,ώστε να έχουμε μια ισόρροπη περιφερειακή ανάπτυξη.

Ακόμα ,για να αποφύγουμε τα δυσάρεστα φαινόμενα της διατήρησης μεν τμημάτων του οικισμού και της καταστροφής της περιφέρειας από κεδροσκόπους επιχειρηματίες ,χρειάζεται απαραίτητα μια χωροταξική μελέτη με ζώνες προστασίας και ζώνες ανάπτυξης στις χρήσεις και λειτουργίες και καθορισμό της τουριστικής πυκνότητας.

Αλλά κυρίως για να προλάβουμε τον κίνδυνο της κοινωνικής αλλοίωσης των οικισμών είναι απαραίτητα η πολιτεία να δώσει στους κατοίκους τις απαραίτητες κοινωνικές και πολιτιστικές παροχές για το ανέβασμα της ποιότητας της ζωής τους.(υγεία - παιδεία - επικοινωνία).Η παιδεία και η πληροφόρηση είναι το υπόβαθρο για μία σωστή σχέση του ντόπιου με τον επισκέπτη που δεν θα είναι απλή παροχή υπηρεσιών αλλά η θετική ανταλλαγή απόψεων τρόπου ζωής.

Αυτό σημαίνει συντονισμό όλων των αρμόδιων φορέων με ουσιαστική συμμετοχή της τοπικής αυτοδιοίκησης ,στο κοινό στόχο της διατήρησης της πολιτιστικής μας κληρονομιάς στα πλαίσια της περιφερειακής ανάπτυξης.

ΚΙΝΗΤΡΑ ΚΑΙ ΔΙΑΔΙΚΑΣΙΕΣ ΓΙΑ ΕΠΕΝΔΥΣΕΙΣ ΣΤΟ ΤΟΥΡΙΣΤΙΚΟ ΤΟΜΕΑ ΤΗΣ ΕΛΛΑΔΟΣ

Σύμφωνα με το Νόμο 1892\90 ,σαν παραγωγικές επενδύσεις εννοούμε τις επιχειρήσεις εκμετάλλευσης μαρίνων,συνεδριακών κέντρων,γηπέδων γκόλφ και όποιες ξενοδοχειακές επιχειρήσεις, πραγματοποιούν επενδύσεις για κατασκευή , επέκταση και εκσυγχρονισμό των πιο πάνω.Η δημιουργία,επέκταση και εκσυγχρονισμό ξενοδοχειακών εγκαταστάσεων ,τάξης όχι κατώτερης της Β' ,καθώς και ιαματικών πηγών ,κέντρων θαλασσοθεραπείας,κέντρων τουρισμού υγείας,χιονοδρομικών κέντρων,καθώς και η αγορά εξοπλισμού των τελευταίων, πραγματοποιείται μετά από σύμφωνη γνώμη του Ε.Ο.Τ.

Οι επιχειρήσεις παροχής υπηρεσιών εξαιρετικά προηγμένης τεχνολογίας στους τομείς του τουρισμού,οι δαπάνες ανακαίνισης διατηρητέων παραδοσιακών ή ιστορικών κτιρίων,από μη κεδροσκοπικού χαρακτήρα νομικά πρόσωπα με σκοπό την μετατροπή τους σε αναγκαίους χώρους κοινωνικών και πολιτιστικών λειτουργιών και οι δαπάνες επισκευής ,αποκατάστασης και μετατροπής,παραδοσιακών οίκων ή κτιρίων σε ξενοδοχειακές μονάδες,ανεξάρτητα εάν βρίσκονται εντός ή εκτός οικισμών που χαρακτηρίζονται παραδοσιακοί ή διατηρητέοι καθώς και η ανακαίνιση παραδοσιακού χαρακτήρα ξενοδοχειακών μονάδων,που κρίνονται διατηρητέες και που προστατεύονται από ειδικό νομικό καθεστώς όρων δόμησης.

-Η δημιουργία και επέκταση ξενοδοχειακών μονάδων,κατηγορίας από Β' και πάνω:

1)Σε ΠΟΤΑ: (Περιοχές Ολοκληρωμένης Τουριστικής Ανάπτυξης) καθορίζονται με Προεδρικά Διατάγματα μετά από πρόταση των Υπουργών Εθνικής Οικονομίας,ΠΕΧΩΔΕ ,Τουρισμού και Γεωργίας,εφόσον προηγηθεί εκπόνηση από τον Ε.Ο.Τ,Μελέτες Τουριστικής Ανάπτυξης \ Αξιοποίησης της συγκεκριμένης περιοχής στην οποία θα προβλέπεται το είδος και ο αριθμός των μονάδων ,ο αριθμός των κλινών,οι ειδικές εγκαταστάσεις,καθώς και οι ελεύθεροι χώροι και οι χώροι πράσινου που αποτετούνται για την ολοκληρωμένη αξιοποίηση της περιοχής.

II)Εκτός ΠΟΤΑ: Θα πρέπει βάσει των προϋποθέσεων:

α) Η επένδυση να πραγματοποιείται σε Ζώνη Τουρισμού - Αναψυχής, που χαρακτηρίζεται έτσι σύμφωνα με τα κριτήρια χωροταξικής ή πολεοδομικής πολιτικής.

β) Να μην παρουσιάζεται στην ευρύτερη περιοχή, μεγάλη συγκέντρωση ξενοδοχειακών μονάδων

γ) Να εξασφαλίζεται η απαιτούμενη κατάλληλη υποδομή για την εύρυθμη και αποδοτική λειτουργία της ξενοδοχειακής μονάδος.

Η συνδρομή των ανωτέρω προϋποθέσεων, βεβαιώνεται με ειδική γνωμοδότηση του Ε.Ο.Τ

Μια ακόμα προϋπόθεση, είναι η επένδυση να μην πραγματοποιείται σε Ζώνες της Επικράτειας, στις οποίες δεν έχουν εφαρμογή τα κίνητρα επιχορήγησης και επιδότησης επιτοκίου, για τις επενδύσεις ανέγερσης ή επέκτασης ξενοδοχειακών εγκαταστάσεων, με εξαίρεση τις τουριστικές επενδύσεις που θα πραγματοποιηθούν στις φθίνουσες βιομηχανικές περιοχές.

Για τη χορήγηση των κινήτρων που προβέπονται από τον αναπτυξιακό Νόμο η χώρα έχει διαιρεθεί σε τέσσερις (4) ευρείες περιοχές ανάπτυξης, με στόχο την ενίσχυση της αποκέντρωσης των οικονομικών δραστηριοτήτων και της περιφερειακής ανάπτυξης.

Για την εφαρμογή των διατάξεων του Νόμου 1892/90 σε ξενοδοχειακές επιχειρήσεις, ξενώνες, ενοικιαζόμενα

διαμερίσματα, κατα -

σκηνωτικά κέντρα και επιχειρήσεις εκμετάλλευσης ιαματικών πηγών και κέντρων χειμερινού τουρισμού, η επικράτεια έχει κατανεμηθεί στις ακόλουθες περιοχές:

ΠΕΡΙΟΧΗ Α' : Ο νομός Αττικής (εκτός από την επαρχία Τροιζηνίας, τα νησιά Αίγινα, Σπέτσες, Ύδρα και την επαρχία Κυθήρων, τους δήμους Μεθάνων και Πόρου και ορισμένες κοινότητες), ο νομός Θεσσαλονίκης (εκτός της επαρχίας Λαγκαδά και ορισμένων κοινοτήτων).

ΠΕΡΙΟΧΗ Β': Τα νησιά Κέρκυρα (εκτός από την περιοχή Λευκίμης από το Γεφύρι Μεσογής μέχρι Κάβο, καθόλο το τμήμα του νησιού), Μύκονο, Σκιάθος, Αίγινα, Σπέτσες, Ύδρα, οι επαρχίες Τεμένους και Πεδιάδας του Νομού Ηρακλείου, η επαρχία Μιράμπελλου του Λασιθίου, η περιοχή της πόλης της Ρόδου σε βάθος 10χιλ. από το Νομαρχιακό κατάστημα της πόλης και η πόλη της Χαλκίδας του Νομού Ευβοίας.

ΠΕΡΙΟΧΗ Γ':

Οι Νομοί Βοιωτίας, Ρεθύμνου, Λασιθίου, Άρτας, Τρικάλων, Κοζάνης (πλην ορισμένων περιοχών), Ημαθίας, Λακωνίας, Πρεβέζης, Αιτωλοακαρνανίας, Μαγνησίας, (εκτός από τη Σκιάθο), Λάρισα, (εκτός της επαρχίας Ελασσόνας), Ευβοίας, (εκτός της Χαλκίδας), Φθιώτιδας, Κορινθίας, Αργολίδος, Αχαΐας, (πλην Καλαβρύτων), Καρδίτσας, (πλην ορισμένων δήμων και κοινοτήτων), το υπόλοιπο του Νομού Κερκύρας, οι Νομοί Λευκάδας, Κεφαλληνίας, Ζακύνθου, οι Κυκλάδες (πλην Μυκόνου και ορισμένων άλλων νησιών) το υπόλοιπο της Κρήτης και η επαρχία Κυθήρων. Η επαρχία Λαγγαδά και ορισμένες κοινότητες του Νομού Θεσσαλονίκης, η επαρχία Τροιζηνία, οι δήμοι Μεθάνων και Πόρου και ορισμένες κοινότητες του Νομού Αττικής.

ΠΕΡΙΟΧΗ Δ':

Οι Νομοί Θεσπρωτίας, Ιωαννίνων, Καστοριάς, Φλώρινας, Πέλλας, Κιλκίς, Δράμας, Σερρών. Οι Νομοί Ευρυτανίας, Γρεβενών, Φωκίδας Ηλείας, Μεσσηνίας, ορισμένοι δήμοι του Νομού Ευβοίας, περιοχές του Νομού Κοζάνης, η επαρχία Ελασσόνας του Νομού Λαρίσσης, ορισμένες κοινότητες του Νομού Αρκαδίας, η επαρχία Καλαβρύτων, ορισμένοι δήμοι και κοινότητες του Νομού Καρδίτσας, ορισμένες περιοχές του Νομού Χαλκιδικής, οι Νομοί Έβρου, Ροδόπης, Ξάνθης και η ζώνη Λαυρεωτικής. Επίσης τα νησιά Ρόδος, Αμοργός, Κουφονησιά, Σχοινούσα, Ηράκλειο, Δονούσα, Ανάφη, Σύκοινος, Φολέγανδρος, Κίμωλος, Θηρασιά, Λέσβος, Λήμνος, Αι Στράτης, Χίος, Σάμος, Ικαρία, Οινούσες, Λέρος, Κάλυμνος, Νίσυρος, Τήλος, Σύμη, Χάλκη, Αστυπάλαια, Λειψοί, Αγκαθάνησι, Αρκοί, Ψέριμος, Ψαρρά, Φούρνοι, Κάρπαθος, Κάσος, Σαμοθράκη, Θάσος και Καστελόριζο.

-Το ελάχιστο ύψος παραγωγικής επένδυσης, για την υπαγωγή της στο Νόμο 1892\90 είναι από 25.000.000 δραχμές (για επιχειρήσεις που πραγματοποιούν μετατροπή διατηρητέων ή παραδοσιακών οίκων ή κτιρίων σε τουριστικά καταλύματα) έως και 300.000.000 δραχμές (για ίδρυση ξενοδοχειακών μονάδων στις περιοχές Β' και Γ'). Το ποσόν αυτό μεταβάλλεται ανάλογα με την

παραγωγική επένδυση και την περιοχή. Το μέγιστο ύψος παραγωγικής επένδυσης είναι 5.000.000.000 δραχμές για την επένδυση και 1.000.000.000 δραχμές για τις επενδύσεις εκσυγχρονισμού. Όσο αναφορά το ποσοστό ίδιας συμμετοχής, για επενδύσεις ύψους μικρότερου ή ίσου των 5.000.000.000 δραχμών στις περιοχές Α, Β και Γ είναι 40%, ενώ στην περιοχή Δ είναι 30% και στην περιοχή της Θράκης το 20%.

Για επενδύσεις από 5.000.000.000 δραχμές έως και 25.000.000.000 δραχμές το ποσοστό για όλες τις περιοχές είναι 33%.

-Το ποσοστό επιχορήγησης

α) Σε ξενοδοχειακές μονάδες είναι: Περιοχή Β' το 10%, Γ' το 15%, Δ' το 25% και σε ειδικές ζώνες Δ' περιοχής το 30%, περιοχή Θράκης 35% και σε ειδικές ζώνες 35+7 = 42%.

β) Σε κατασκευή και επέκταση μαρίνων, γηπέδων γκολφ, συνεδριακών κέντρων, ιαματικών πηγών κ.λπ.: για την περιοχή Α' το 25% και για όλες τις άλλες 35%, εκτός των ειδικών ζωνών περιοχής Δ' που αυξάνεται στο 40% και Θράκης στο 42%.

γ) Για τον εκσυγχρονισμό ξενοδοχειακών μονάδων, το ποσοστό είναι 25% για όλες τις περιοχές. Στις ειδικές ζώνες Δ' περιοχής είναι 30% και Θράκης 32%.

δ) Όσον αφορά την μετακατασκευή παραδοσιακών και διατηρητέων κτισμάτων σε τουριστικά καταλύματα: Περιοχή Α' το 15% και όλες οι υπόλοιπες 30%. Για παραδοσιακούς οικισμούς είναι + 5% και για ειδικές ζώνες Δ' περιοχής είναι 35% και Θράκης 42%.

-Επιδότηση Επιτοκίου

Για επενδύσεις που έχουν υπαχθεί στο καθεστώς των επιχορηγήσεων του Νομού, παρέχεται επιδότηση του εκάστοτε κατά περίπτωση εφαρμοζόμενου επιτοκίου. Το ποσοστό αυτό της επιδότησης είναι ίσο προς το ποσοστό επιχορήγησης που εγκρίθηκε και παρέχεται από την ανάληψη δόσεων του δανείου και μέχρι τέσσερα (4) ή και κατ' εξαίρεσιν έξι (6) έτη κατά ανώτατο όριο.

-Έναρξη επένδυσης

Μπορεί να γίνει μετά την υποβολή της σχετικής αίτησης και των αναγκαίων δικαιολογητικών. Επενδυτικά έργα που πραγματοποιήθηκαν πριν από την ημερομηνία υποβολής της αίτησης, δεν συνυπολογίζονται, εκτός και εάν έχουν πληγεί από φυσικά φαινόμενα και για επενδύσεις τους που σχετίζονται με την

αποκατάσταση των δραστηριοτήτων που επλήγησαν.Απαραίτητη προϋπόθεση,ότι τα έργα αυτά πραγματοποιήθηκαν μέσα σε διάστημα 12 μηνών πριν από την υποβολή της αίτησης αυτής.

Η έναρξη εκταμίευσης της επιχορήγησης του Δημοσίου για την επένδυση,γίνεται αφού προηγουμένως,έχει αποδεδειγμένα καταβληθεί και δαπανηθεί,για την πραγματοποίηση της επένδυσης,η ελάχιστη κατά περιοχή ίδια συμμετοχή του επενδυτή σε ποσοστό 50% και το 25% της τυχόν συμμετοχής της χρηματοδοτούσας Τράπεζας.

-Αφορολόγητες εκπώσεις

Για τις ξενοδοχειακές επιχειρήσεις που πραγματοποιούν επενδύσεις αξιοποίησης ιαματικών πηγών,κέντρων θαλασσοθεραπείας,κέντρου τουρισμού,υγείας,χιονοδρομικών κέντρων,γηπέδων γκόλφ και λιμένων σκαφών αναψυχής(μαρίνες) στην περιοχή Α' παρέχονται τα ποσοστά αφορολογήτων εκπώσεων της περιοχής Γ'.Για τις ίδιες επενδύσεις που πραγματοποιούνται στις λοιπές περιοχές,παρέχονται τα ποσοστά της περιοχής αυτής.

Η ΤΟΥΡΙΣΤΙΚΗ ΠΟΛΙΤΙΚΗ ΣΤΑ ΜΕΣΑ ΤΗΣ ΔΕΚΑΕΤΙΑΣ ΤΟΥ "90"

Ο τουρισμός διεκδικεί μία από τις πρώτες θέσεις στις συναλλαγματικές πηγές της χώρας μας, αλλά και στο σύνολο των οικονομικών μεγεθών. Το 1992 το μερίδιο του τουρισμού στο Ακαθάριστο Εθνικό Προϊόν (Α.Ε.Π) ήταν της τάξης του 7%, ενώ οι τουριστικές εισροές σε συνάλλαγμα αντιστοιχούσαν στο 41% του συνόλου των άδηλων πόρων. Στον τομέα του τουρισμού απασχολείται άμεσα ή έμμεσα το 10,6% του ενεργού πληθυσμού. Η τουριστική κίνηση τέλος παρουσιάζει συνεχής και αξιόλογες αυξητικές τάσεις. (9.756.012 αυξήσεις το 1992, 9.913.267 αυξήσεις το 1993 και 11.300.000 αυξήσεις το 1994 δ.λ.δ ποσοστό αύξησης 14%).

Ο οργανωμένος μαζικός τουρισμός, που κυριαρχεί σήμερα στη χώρα μας, παρά τον όγκο του και τις θετικές επιπτώσεις του παρουσιάζει και σοβαρά μειονεκτήματα που πηγάζουν από την ίδια οργανωτική του διάρθρωση.

Έντονο εποχιακό χαρακτήρα, αφού ταυτίζεται σχεδόν με μία 5μηνη - 7μηνη περίοδο, συμβάλλοντας στην εντατικοποίηση των διαθέσιμων πόρων, του κάθε τουριστικού προορισμού.

Έχει ήδη αποδειχθεί, ότι το πρόβλημα αυτό δεν αντιμετωπίζεται μόνο με παροχή ειδικών κινήτρων είτε στους επαγγελματίες του τουρισμού είτε στους τουρίστες \ καταναλωτές, εάν δεν συνοδεύεται από τη δημιουργία της απαραίτητης προσφοράς για τους εκτός τουριστικής περιόδου μήνες.

Άνιση γεωγραφική κατανομή, της τουριστικής δραστηριότητας και υπερσυγκέντρωση της τουριστικής προσφοράς σε ορισμένες περιοχές της χώρας, με όλα τα συνακόλουθα προβλήματα: στροφή της τοπικής οικονομίας σε "μονοκαλλιέργεια", αγορά ευπαθής και εξαρτημένη από διεθνείς συγκυρίες, εγκατάλειψη της γεωργίας και του πρωτογενούς τομέα, υπερεκμετάλλευση φυσικών πόρων, ρύπανση, φόρτωση της υποδομής κ.λπ.

Χαμηλή ανταγωνιστικότητα: μία βασική ελληνική ιδιομορφία είναι η ανάπτυξη έντονων τάσεων αυθαίρετης ανοικοδόμησης, που αφορά τόσο την παραθεριστική κατοικία όσο και ένα μεγάλο αριθμό παραξενοδοχειακών καταλυμάτων, που συχνά δυσχεραίνει

τις προσπάθειες αναβάθμισης της τουριστικής προσφοράς των περιοχών που στηρίζονται στο διεθνή μαζικό τουρισμό.

Η ταχεία αύξηση των ξενοδοχειακών κλινών, νόμιμων και παρανόμων, την τελευταία δεκαπενταετία δημιούργησε υπερπροσφορά, που σε συνδυασμό με το συγκριτικό μειονέκτημα της μεγάλης χρονοαπόστασης από τις πηγές του τουριστικού ρεύματος, οδήγησε το Ελληνικό τουριστικό κύκλωμα σε διαρκή συμπίεση των τιμών των υπηρεσιών σε βάρος της ποιότητας. Δηλαδή με δύο λόγια, στη στήριξη της ανταγωνιστικότητας εξ' ολοκλήρου στην τιμολογιακή του πολιτική. Ήδη - στα πλαίσια της ενιαίας αγοράς - το φαινόμενο αυτό, με δεδομένες τις διαρκείς αυξήσεις του κόστους παραγωγής υπηρεσιών είναι αντικειμενικά αδύνατο να συνεχιστεί.

ΒΑΣΙΚΕΣ ΕΠΙΔΙΩΞΕΙΣ

Βασική επιδίωξη της τουριστικής πολιτικής είναι, σε εθνικό επίπεδο, η αναβάθμιση της ποιότητας και ο εμπλουτισμός - διαφοροποίηση του συνολικού Ελληνικού τουριστικού προϊόντος (καλύτερο επίπεδο προσφερομένων υπηρεσιών, στροφή σε νέες μορφές τουρισμού) ώστε να καθίσταται πιο ανταγωνιστικό, με παράλληλους στόχους :

- Την άμβλυνση της κυριαρχίας του μαζικού τουρισμού
- Την επιμίκυνση της τουριστικής περιόδου
- Την ανάδειξη και προστασία τόσο του φυσικού όσο και του ανθρωπογενούς περιβάλλοντος ως τουριστικού πόρου.

Οι στόχοι αυτοί είναι πλήρως αλληλοεξαρτώμενοι και αναλύονται περαιτέρω σε μία σειρά επί μέρους στόχων και μέτρων πολιτικής.

Ακόμα με επίκεντρο τους στόχους αυτούς και της εξειδίκευσής τους διαμορφώνονται τόσο η θεσμική - κανονιστική όσο και η επενδυτική - αναπτυξιακή διάσταση της τουριστικής πολιτικής καθώς και τα μέσα για την υλοποίησή της.

Η ΘΕΣΜΙΚΗ - ΚΑΝΟΝΙΣΤΙΚΗ ΔΙΑΣΤΑΣΗ

Με μία σειρά από εκτελεστικές πράξεις του Ν. 2160\93 επιδιώκεται -Να διευρυνθεί ο κύκλος των επιχειρήσεων που ελέγχονται από τον Ε.Ο.Τ

-Να παταχθεί η παραξενοδοχεία και γενικώτερα η παραοικονομία

-Να νομιμοποιηθούν και να ομαδοποιηθούν τα τουριστικά καταλύματα, με την καθιέρωση του σήματος λειτουργίας, που θα επιτρέψει την άσκηση ουσιαστικού ελέγχου.

-Να διευρυνθούν οι ελεγκτικές αρμοδιότητες των Επιθεωρητών του Ε.Ο.Τ σε όλους τους χώρους όπου αναπτύσσεται η τουριστική δραστηριότητα.

-Μέσω του ελέγχου και των κυρώσεων να ασκείται αποτελεσματικότερη πολιτική για την προστασία του περιβάλλοντος

-Να υπάρχει στην πράξη αποτελεσματική προστασία του καταναλωτή σύμφωνα και με τις κοινοτικές οδηγίες.

Η ΕΠΕΝΔΥΤΙΚΗ - ΑΝΑΠΤΥΞΙΑΚΗ ΔΙΑΣΤΑΣΗ

Η επενδυτική -αναπτυξιακή διάσταση της τουριστικής πολιτικής διαμορφώνεται με επίκεντρο το βασικό προγραμματικό στόχο της αναβάθμισης της τουριστικής προσφοράς και της προστασίας του περιβάλλοντος. Μέσα για την υλοποίηση των παραπάνω στόχων αποτελούν:

Ο νέος αναπτυξιακός νόμος (2234\94) και τα κονδύλια του Β' Κοινοτικού Πλαισίου Στήριξης (ΚΠΣ, Εθνικό Σκέλος) που προορίζονται για την εφαρμογή του και είναι περίπου 32 δις δραχμές. Τα κίνητρα του νέου αναπτυξιακού νόμου αφορούν συνοπτικά:

α) Ολοκληρωμένες επενδύσεις εκσυγχρονισμού υφισταμένων ξενοδοχείων Α Α - Γ τάξης με στόχο την αναβάθμιση της ποιότητας της τουριστικής προσφοράς και η περιορισμένη διαφοροποίησή της με την προσθήκη νέων λειτουργιών στα υφιστάμενα ξενοδοχεία.

β) Δημιουργία ΠΟΤΑ που θα αποτελούνται από ξενοδοχειακές μονάδες υψηλών τάξεων καθώς και εγκαταστάσεις ειδικής τουριστικής υποδομής με στόχο της ποιοτική αναβάθμιση και διαφοροποίηση τουριστικού προϊόντος.

γ)Επενδύσεις σε έργα ειδικής τουριστικής υποδομής,εκτός ΠΟΤΑ με στόχο την διαφοροποίηση του τουριστικού προϊόντος και το άνοιγμα σε ειδικές μορφές τουρισμού (αθλητικός,συνεδριακός,θεραπευτικός, πολιτιστικός ,ορεινός ,οικολογικός, θαλάσσιος κ.λπ)

δ)Επενδύσεις σε νέα ,κύρια ξενοδοχειακά καταλύματα εντός "ζωνών τουρισμού - αναψυχής" και σε παραδοσιακά κτίσματα με στόχο την περιορισμένη επέκταση της τουριστικής προσφοράς και την διαφοροποίησή τους.

Όσον αφορά στην περιφερειακή διάσταση των κινήτρων και στα πλαίσια των δυνατοτήτων,που χορηγεί ο αναπτυξιακός νόμος,παρατηρούμε:

-Το κίνητρο α θα εφαρμοστεί σε ολόκληρη την επικράτεια με πρωτεραιότητα στις ανεπτυγμένες τουριστικά περιοχές που χρήζουν εκσυγχρονισμό.

-Το κίνητρο β είτε θα εφαρμοστεί πιλοτικά σε μικρό αριθμό ΠΟΤΑ στοχεύοντας σε ειδική τουριστική υποδομή είτε θα επιδιώξει την τουριστική ανάπτυξη μη ανεπτυγμένων περιοχών,με τρόπο ώστε να αποφευχθεί η απόλυτη εξάρτηση των περιοχών αυτών από το μαζικό τουρισμό και τα επακόλουθα της εξάρτησης αυτής.

-Το κίνητρο γ αφορά κατά προτεραιότητα τις ανεπτυγμένες τουριστικές περιοχές,η τουριστική προσφορά των οποίων χρήζει στήριξης με έργα ειδικής τουριστικής υποδομής,προκειμένου να ανοιχθεί σε πελατεία ειδικών μορφών τουρισμού (αθλητικού,συνεδριακού κ.λπ) και να επιτύχει επιμήκυνση της τουριστικής περιόδου.Το ίδιο ισχύει και για τις νέες τουριστικές περιοχές,που δημιουργήθηκαν σαν προορισμοί μαζικού τουρισμού και ήδη αντιμετωπίζουν οξύτατα προβλήματα και των οποίων το τουριστικό προϊόν πρέπει εξισου να διαφοροποιηθεί.

-Το κίνητρο δ είναι το μόνο που αφορά εν μέρει στην επέκταση της τουριστικής προσφοράς.Προορίζεται ως προς το σκέλος "νέες ξενοδοχειακές κλίνες εντός ζωνών τουρισμού - αναψυχής" να χρηματοδοτήσει μεμονωμένες μονάδες,μεσαίου κατά προτίμηση μεγέθους,σε περιοχές με ανεπαρκή ξενοδοχειακή προσφορά.Στόχος είναι να καλυφθούν οι περιορισμένες τουριστικές και κοινωνικές ανάγκες των περιοχών αυτών και να δημιουργηθούν πυρήνες ανάπτυξης μικρών συμπλεγμάτων ειδικων μορφών τουρισμού κ.λπ

ΔΗΜΟΣΙΕΣ ΕΠΕΝΔΥΣΕΙΣ

Οι δημόσιες επενδύσεις κατευθύνονται εξ' ολοκλήρου στην ανάπτυξη ειδικών μορφών τουρισμού:

-Θαλάσσιος τουρισμός ,ολοκλήρωση δικτύου μαρίνων και λιμενικές βελτιώσεις και αγκυροβόλια σε παράλιους οικισμούς

-Ορεινός,οικολογικός,πολιτιστικός και θεραπευτικός τουρισμός,μέσω της ανάδειξης της αρχιτεκτονικής κληρονομιάς με επεμβάσεις αποκατάστασης σε παραδοσιακά κτίρια και οικισμούς (για την δημιουργία εγκαταστάσεων διανύκτερευσης ,εστίασης ,αναψυχής καθώς και άλλων έργων βασικής τουριστικής υποδομής.Επίσης με τη χάραξη μονοπατιών και διαδρομών μέσω ορεινών κοινοτήτων,αξιόλογων τοπίων περιοχών πολιτιστικού ενδιαφέροντος,την προστασία και ανάδειξη δασικών εκτάσεων τουριστικής σημασίας,η διαμόρφωση σπηλαίων και του περιβάλλοντός του,την βελτίωση και τον εκσυγχρονισμό εγκαταστάσεων χειμερινού τουρισμού,την δημιουργία εγκαταστάσεων λουτροθεραπείας σε ιαματικές πηγές και αστικής αναψυχής (προστασία και ανάδειξη ακτών και χώρου πράσινου για διημέρευση,προστασία και ανάδειξη περιαστικών αρχαιολογικών χώρων.

Τέλος στο Β' ΚΠΣ ,Εθνικό σκέλος,περιλαμβάνονται και μέτρα που αφορούν στην καλύτερη οργάνωση των τουριστικών επιχειρήσεων και την επιτυχήστερη διεισδύση τους στις διάφορες αγορές και την ολοκλήρωση των πληροφοριακών δικτύων για την καλύτερη εξυπηρέτηση τουριστών και επαγγελματιών καθώς φυσικά και μέτρο κατάρτισης και επιμόρφωσης.

Προτεραιότητα στο συνολικό επενδυτικό τομέα (δημόσιες και ιδιωτικές επιχειρήσεις) αποδίδεται επίσης στην ενίσχυση του εθνικά ευαίσθητου τόξου της Βόρειας και Ανατολικής μεθορίου (Ηπείρος,Μακεδονία,Θράκη,Βόρειο Αιγαίο ,Δωδεκάνησα)

Τις βασικές επιδιώξεις της τουριστικής πολιτικής προορίζεται να εξυπηρετήσει η ιδιωτικοποίηση της περιουσίας του Ε.Ο.Τ.

Όπως είναι γνωστό ο Ε.Ο.Τ έχει δικαίωμα κυριότητας,διοίκησης και διαχείρισης ή διαχείρισης και εν γένει εκμετάλλευσης, επί εκτάσεων της τάξης των 80.000 στρεμμάτων σε ολόκληρη την χώρα.

Από αυτές τις εκτάσεις αρκετές έχουν ήδη αξιοποιηθεί έχουν δηλαδή χρησιμοποιηθεί για την δημιουργία τουριστικής υποδομής ή αναδομής ή ακόμα για την εφαρμογή ευρύτερων αναπτυξιακών προγραμμάτων από την τοπική αυτοδιόικηση, αυτοτελώς ή και σε συνεργασία με τον Ε.Ο.Τ. Υπάρχουν όμως αρκετές και σημαντικές ίσως και μοναδικές εκτάσεις που μένουν στο σύνολό τους αναξιοποίητες. Προβλέπεται παραχώρηση, με μακροχρόνια μίσθωση μέρους των επιχειρηματικών δραστηριοτήτων του Ε.Ο.Τ (μαρίνες, ξενία, καζίνο, κ.λπ) και μη αξιοποιημένων εκτάσεων στον ιδιωτικό τομέα με στόχο αυτός να αναλάβει να αυτοχρηματοδοτήσει τον εκσυγχρονισμό και την συμπλήρωση των εγκαταστάσεων ή την κατασκευή νέων έργων για την τουριστική τους αξιοποίηση. Ακόμα επισπεύδονται οι διαδικασίες δημιουργίας ιδιωτικών μαρίνων συμπληρωματικά με τις δημόσιες επενδύσεις που θα κατευθυνθούν στον ίδιο σκοπό.

Ειδικότερα για το καζίνο θεσπίζεται μια πιο αποτελεσματική λειτουργικά διοικητική δομή αφ' ετέρου να αυξηθούν οι υπερ του δημοσίου αντιπαροχές για την χορήγηση άδειας καζίνο και τέλος να προβλεφθεί αντικειμενικότερη διαδικασία επιλογής αναδόχων.

Με τον εν λόγω νόμο παρέχεται η δυνατότητα λειτουργίας δεκατεσσάρων συνολικά καζίνων από τα οποία ήδη δρομολογούνται άμεσα τα δέκα. Ο Νόμος περιέχει ήδη περιφερειακή κατανομή των νέων καζίνων που εξυπηρετεί τις ίδιες με τις πιο πάνω επιδιώξεις (π.χ συμπλήρωση τουριστικής προσφοράς Αθήνας - Ρόδου - Κρήτης - Θεσσαλονικής - Χαλκιδικής - Κέρκυρας) καθώς και κάποιες εθνικές σκοπιμότητες (π.χ καζίνα σε παραμεθώριες περιοχές , Σύρο κ.λπ)

Στη συνέχεια θεωρήσαμε σκόπιμο να παραθέσουμε τα προγράμματα δημοσίων επενδύσεων για τα έτη 1994, 1995, 1996

Δ/ΝΣΗ : Β'
ΤΜΗΜΑ : Β1

ΠΡΟΓΡΑΜΜΑ ΔΗΜΟΣΙΩΝ ΕΠΕΝΔΥΣΕΩΝ 1994
ΣΑΕ 011/2

ποσά σε χιλ.

Κ.Α.	ΟΝΟΜΑΣΙΑ ΕΡΓΟΥ	ΠΡΟΥΠ/ΜΟΣ ΕΡΓΟΥ
------	----------------	-----------------

1	2	3
9311500	ΔΑΠΑΝΕΣ ΕΚΤΟΣ ΕΔΡΑΣ ΚΙΝΗΣΗΣ Μ.Ο.Π. ΑΤΤΙΚΗΣ	75.000 Δρχ
8311007	Ολοκλήρωση Μαρίνας Φαληρικού Δέλτα Π.Ε.Π.	3.050.000 Δρχ
9411535	Ανακαίνιση ξενοδοχείου ΑΣΚΛΗΠΙΟΣ Ι.Π. Πλατιστόμου	80.000 Δρχ
9411536	Βελτίωση εγκ/σεων Ι.Π. Λουτρών Θερμοπυλών	140.000 Δρχ
9411543	Χιονοδρομικό Κέντρο Παρνασσού ΑΞΟΝΑΣ 4	120.000 Δρχ
9211508	Παροχή συμβουλών σε τουριστικές επιχειρήσεις	115.000 Δρχ
9211509	Δημιουργία ελαφράς υποδομής (Ορεινά μονοπάτια)	90.000 Δρχ
9411500	Ανακαίνιση-Βελτίωση εγκ/σεων Ξενία Λαγονησίου	800.000 Δρχ
9411501	Επισκευή-εξοπλισμός Ξενία και παραδοσιακών Ξενώνων ιδιοκτησίας Ε.Ο.Τ. Στο Πήλιο	130.000 Δρχ
9411502	Γέφυρα Κάιζερ Αχίλλειο Κέρκυρας	80.000 Δρχ
9411503	Μαρίνα Αγ. Νικολάου (έργο προστασίας διαβρούμενης ακτής)	100.000 Δρχ
9411504	Μαρίνα Γουβιών Κέρκυρας (συμπληρώσεις)	40.000 Δρχ

Κ.Α.	ΟΝΟΜΑΣΙΑ ΕΡΓΟΥ	ΠΡΟΥΠ/ΜΟΣ ΕΡΓΟΥ
1	2	3
9411505	Υ/Θ Κυλλήνης (Β φάση)	870.000 Δρχ
9411507	Μαρίνα Φλοίσβου (Η/Μ προσήνεμου μώλου) INTERREG	180.000 Δρχ
9211506	Μεθοριακός Σταθμός Κακκαβιάς ENVIREG	1.400.000 Δρχ
9111531	Βιολογικοί καθαρισμοί μονάδων Ε.Ο.Τ.	270.000 Δρχ
9111532	Κέντρο ελέγχου και τεχνικής στήριξης για την επεξεργασία αποβλήτων Ξενοδ. Κρήτης Β Κ.Π.Σ. - ΕΘΝΙΚΟ ΣΚΕΛΟΣ	120.000 Δρχ
9411508	Μαρίνα Πύλου (Β φάση)	685.000 Δρχ
9411509	Μαρίνα Σκύρου (Β φάση)	685.000 Δρχ
9411510	Μαρίνα Πυθαγορείου Σάμου (Β φάση)	2.300.000 Δρχ
9411511	Μαρίνα Ικαρίας	3.488.000 Δρχ
9411512	Μαρίνα Μυκόνου	2.470.000 Δρχ
9411513	Μαρίνα Αργοστολίου	1.488.000 Δρχ
9411514	Εκσυγχρονισμός Ι.Π. Ελευθερών	900.000 Δρχ
9411515	Εκσυγχρονισμός Ξενοδ. Μονάδων ΞΕΝΙΑ Λουτρών Κυλλήνης	700.000 Δρχ
9411516	Αναστήλωση παραδοσιακών Ξενοδοχείων Λίμνης Καιάφα	1.000.000 Δρχ
9411517	Έργα πρασίνου και πυροπροστασίας εκτάσεων Ε.Ο.Τ.	1.000.000 Δρχ
9411534	Ανακατασκευή οικίας Λόρδου Βύρωνα στο Μεσολόγγι	210.000 Δρχ

Κ.Α.	ΟΝΟΜΑΣΙΑ ΕΡΓΟΥ	ΠΡΟΥΠ/ΜΟΣ ΕΡΓΟΥ
1	2	3
Μ Ε Λ Ε Τ Ε Σ		
9411518	Μελέτη Μαρίνας Μυκόνου	30.000 Δρχ
9411519	Μελέτη Μαρίνας Ρόδου και Μελέτη Περιβαλλοντικών επιπτώσεων	40.000 Δρχ
9411520	Μελέτη Μαρίνας Αγ. Γαλήνης και Μελέτη Περιβαλλοντικών επιπτώσεων	18.000 Δρχ
9411521	Μελέτη Μαρίνας Ζακύνθου και Μελέτη Περιβαλλοντικών επιπτώσεων	28.000 Δρχ
9411522	Μελέτη εκσυγχρονισμού Μαρινών Φλοίσβου, Ζέας, Βουλαγμένης	20.000 Δρχ
9411523	Μελέτη περιβαλλοντικών επιπτώσεων Μαρίνας Ικαρίας	12.000 Δρχ
9411524	Μελέτη περιβαλλοντικών επιπτώσεων Μαρίνας Αγ. Νικολάου	8.000 Δρχ
9411525	Μελέτη περιβαλλοντικών επιπτώσεων Μαρίνας Κώ	12.000 Δρχ
9411526	Μελέτη περιβαλλοντικών επιπτώσεων Μαρίνας Χίου	12.000 Δρχ
9411527	Μελέτη περιβαλλοντικών επιπτώσεων Μαρίνας Πύλου	15.000 Δρχ
9411528	Μελέτη περιβαλλοντικών επιπτώσεων Μαρίνας Θάσου	8.000 Δρχ
9411529	Μελέτη περιβαλλοντικών επιπτώσεων Μαρίνας Σκύρου	15.000 Δρχ
9411530	Μελέτη περιβαλλοντικών επιπτώσεων Μαρίνας Πρέβεζας	8.000 Δρχ
9411531	Μελέτη περιβαλλοντικών επιπτώσεων Μαρίνας Αργοστολίου	12.000 Δρχ

Κ.Α.	ΟΝΟΜΑΣΙΑ ΕΡΓΟΥ	ΠΡΟΥΠ/ΜΟΣ ΕΡΓΟΥ
1	2	3
9411532	Μελέτη Υδροθεραπευτηρίου Ικαρίας	80.000 ΔρΧ
9411533	Μελέτη Υδροθεραπευτηρίου Θερμοπυλών Π.Ε.Π. ΒΟΡ. ΑΙΓΑΙΟΥ	100.000 ΔρΧ
9411537	Μαρίνα Χίου Π.Ε.Π. ΝΟΤ. ΑΙΓΑΙΟΥ	1.188.000 ΔρΧ
9411538	Μαρίνα Κώ	1.488.000 ΔρΧ
9411539	Μαρίνα Κώ (ΤΜ.Τ.Ε. 8911503) Π.Ε.Π. ΔΥΤ. ΕΛΛΑΔΑΣ	220.000 ΔρΧ
9411540	Χιονοδρομικό Κέντρο Καλαβρύτων ΜΕΛΕΤΕΣ	300.000 ΔρΧ
9411541	Μελέτη Μαρίνας Μεσολογγίου Π.Ε.Π. ΚΡΗΤΗΣ	100.000 ΔρΧ
9411542	Ανωδομή Μαρίνας Αγ. Νικολάου	135.000 ΔρΧ
	ΣΥΝΟΛΟ	26.435.000 ΔρΧ

Δ/ΝΣΗ : Β'
ΤΜΗΜΑ : Β1

ΠΡΟΓΡΑΜΜΑ ΔΗΜΟΣΙΩΝ ΕΠΕΝΔΥΣΕΩΝ 1995
ΣΑΕ 011/2

ποσά σε χιλ.

Κ.Α.	ΟΝΟΜΑΣΙΑ ΕΡΓΟΥ	ΠΡΟΥΠ/ΜΟΣ ΕΡΓΟΥ
------	----------------	-----------------

1	2	3
9311500	ΔΑΠΑΝΕΣ ΕΚΤΟΣ ΕΔΡΑΣ ΚΙΝΗΣΗΣ ΑΞΟΝΑΣ 4	150.000 ΔΡΧ
9211508	Παροχή συμβουλών σε τουριστικές επιχειρήσεις	115.000 ΔΡΧ
9211509	Δημιουργία ελαφράς υποδομής (Ορεινά μονοπάτια)	90.000 ΔΡΧ
9411500	Ανακαίνιση-Βελτίωση εγκ/σεων Ξενία Λαγονησίου	750.000 ΔΡΧ
9411501	Επισκευή-εξοπλισμός Ξενία και παραδοσιακών ξενώνων ιδιοκτησίας Ε.Ο.Τ. Στο Πήλιο	110.000 ΔΡΧ
9411503	Μαρίνα Αγ. Νικολάου (έργο προστασίας διαβρούμενης ακτής)	120.000 ΔΡΧ
9411505	Υ/Θ Κυλλήνης (Β φάση)	1.040.000 ΔΡΧ
9411507	Μαρίνα Φλοίσβου (Η/Μ προσήνεμου μώλου) INTERREG	175.000 ΔΡΧ
9211506	Μεθοριακός Σταθμός Κακκαβιάς Β Κ.Π.Σ. - ΕΘΝΙΚΟ ΣΚΕΛΟΣ	1.400.000 ΔΡΧ
9511500	Δημιουργία (MASTER PLAN) συστήματος μηχανογράφησης και μηχανοργάνωσης Ε.Ο.Τ.	145.140 ΔΡΧ
9511519	Ολοκλήρωση Υ/Θ Λουτρών Κυλλήνης και μελέτη επιχειρηματικού σφεδίου του έργου	1.800.000 ΔΡΧ

Κ.Α.	ΟΝΟΜΑΣΙΑ ΕΡΓΟΥ	ΠΡΟΥΠ/ΜΟΣ ΕΡΓΟΥ
1	2	3
9511520	Αξιοποίηση ακτής Τουρλίδας Αιτωλίας	120.000 Δρχ
9511521	Διάσωση και αποκατάσταση εγκαταστάσεων Ι.Π. Καλλιθέας Ρόδου (Α φάση)	300.000 Δρχ
9511522	Επισκευή και διαρρύθμιση κτιρίων Ξένιου και Κοτζιά στη Δημητσάνα	270.000 Δρχ
9511525	Ολοκλήρωση μελετών παραδ/κών κτιρίων Μέτρου 1.2 Ορεινού Θεραπευτικού & πολιτ. τουρισμού Μαρίνα Ικαρίας	100.000 Δρχ
9411511		3.488.000 Δρχ
9411516	Αναστήλωση παραδοσιακών Ξενοδοχείων Λίμνης Καιάφα	1.000.000 Δρχ
9411517	Εργα πρασίνου και πυροπροστασίας εκτάσεων Ε.Ο.Τ.	1.000.000 Δρχ
9411521	Μελέτη Μαρίνας Ζακύνθου και Μελέτη Περιβαλλοντικών επιπτώσεων	28.000 Δρχ
9411523	Μελέτη περιβαλλοντικών επιπτώσεων Μαρίνας Ικαρίας	12.000 Δρχ
9411531	Μελέτη περιβαλλοντικών επιπτώσεων Μαρίνας Αργοστολίου	12.000 Δρχ
9411534	Ανακατασκευή οικίας Λόρδου Βύρωνα στο Μεσολόγγι Π.Ε.Π. ΚΕΝΤ. ΜΑΚΕΔΟΝΙΑΣ	210.000 Δρχ
9511501	Τουριστική Προβολή Περιφέρειας Κεντρικής Μακεδονίας Π.Ε.Π. ΔΥΤ. ΜΑΚΕΔΟΝΙΑΣ	950.000 Δρχ
9511518	Ι.Π. Αμμουδάρας Καστοριάς	150.000 Δρχ

Κ.Α.	ΟΝΟΜΑΣΙΑ ΕΡΓΟΥ	ΠΡΟΥΠ/ΜΟΣ ΕΡΓΟΥ
1	2	3
	<p align="center">Π.Ε.Π. ΗΠΕΙΡΟΥ</p>	
9411530	Μελέτη περιβαλλοντικών επιπτώσεων Μαρίνας Πρέβεζας	8.000 Δρχ
9511504	Μαρίνα Πρέβεζας	792.000 Δρχ
9511506	<p align="center">Π.Ε.Π. ΔΥΤ. ΕΛΛΑΔΑΣ</p> Μικρό καταφύγιο σκαφών Αιγαίου	200.000 Δρχ
9511507	Μικρό καταφύγιο σκαφών Αρκουδίου	200.000 Δρχ
9511508	Αξιοποίηση βιοτόπου περιοχής Καιάφα	300.000 Δρχ
9411540	Χιονοδρομικό Κέντρο Καλαβρύτων	340.000 Δρχ
9511527	<p align="center">Π.Ε.Π. ΘΕΣΣΑΛΙΑΣ</p> Τουριστική Προβολή Θεσσαλίας	900.000 Δρχ
9411543	<p align="center">Π.Ε.Π. ΣΤΕΡ. ΕΛΛΑΔΑΣ</p> Χιονοδρομικό Κέντρο Παρνασσού	120.000 Δρχ
9411509	Μαρίνα Σκύρου (Β φάση)	585.000 Δρχ
9411529	Μελέτη Περιβαλλοντικών επιπτώσεων Μαρίνας Σκύρου	15.000 Δρχ
9511503	Καταφύγια σκαφών και επεμβάσεις στον Λιμένα Καρύστου	600.000 Δρχ
9411536	Βελτίωση εγκ/σεων Ι.Π. Λουτρών Θερμοπυλών <p align="center">Π.Ε.Π. ΠΕΛΟΠΟΝΝΗΣΟΥ</p>	140.000 Δρχ
9411508	Μαρίνα Πύλου (Β φάση)	685.000 Δρχ
9411527	Μελέτη Περιβαλλοντικών επιπτώσεων Μαρίνας Πύλου <p align="center">Π.Ε.Π. ΒΟΡ. ΑΙΓΑΙΟΥ</p>	15.000 Δρχ

Κ.Α.	ΟΝΟΜΑΣΙΑ ΕΡΓΟΥ	ΠΡΟΥΠ/ΜΟΣ ΕΡΓΟΥ
1	2	3
9411510	Μαρίνα Πυθαγορείου Σάμου (Β φάση)	2.300.000 Δρχ
9411526	Μαρίνα περιβαλλοντικών επιπτώσεων Μαρίας Χίου	12.000 Δρχ
9411537	Μαρίνα Χίου	1.188.000 Δρχ
9511505	Μαρίνα Μυτιλήνης Π.Ε.Π. ΝΟΤ. ΑΙΓΑΙΟΥ	800.000 Δρχ
9411512	Μαρίνα Μυκόνου	2.470.000 Δρχ
9411518	Μελέτη Μαρίας Μυκόνου	30.000 Δρχ
9411519	Μελέτη Μαρίας Ρόδου και μελέτη περιβαλλοντικών επιπτώσεων	40.000 Δρχ
9411525	Μελέτη περιβαλλοντικών επιπτώσεων Μαρίας Κώ	12.000 Δρχ
9411538	Μαρίνα Κώ	1.488.000 Δρχ
9511509	Μαρίνα Ρόδου	4.960.000 Δρχ
9511510	Ανακαίνιση κτισμάτων Ε.Ο.Τ. (Γραφεία Ρόδου)	200.000 Δρχ
9411539	Μαρίνα Κώ (τ.μ.τ.ε.8911503) Π.Ε.Π. ΚΡΗΤΗΣ	380.000 Δρχ
9411520	Μελέτη Μαρίας Αγ. Γαλήνης και μελέτη περιβαλλοντικών επιπτώσεων	18.000 Δρχ
9411524	Μελέτη περιβαλλοντικών επιπτώσεων Μαρίας Αγ. Νικολάου	8.000 Δρχ
9511511	Διαμόρφωση Αίθουσας Σεμιναρίων 80 απόμων στον Δήμο Ανωγειών	25.000 Δρχ

Κ.Α.	ΟΝΟΜΑΣΙΑ ΕΡΓΟΥ	ΠΡΟΥΠ/ΜΟΣ ΕΡΓΟΥ
1	2	3
9511512	Αθλητικές και πολιτιστικές εκδηλώσεις διεθνούς χαρακτήρα	380.000 ΔΡΧ
9511513	Παρεμβάσεις-αναστηλώσεις-έργα κατά μήκος του Ε4 και των πολιτιστικών διαδρομών	400.000 ΔΡΧ
9511514	Μαρίνα Αγ. Νικολάου	159.000 ΔΡΧ
9511515	Μαρίνα Μαλλίων	1.350.000 ΔΡΧ
9511516	Μαρίνα Ρεθύμνου	1.100.000 ΔΡΧ
9511517	Μαρίνα Παλαιχώρας	600.000 ΔΡΧ
9511526	Μαρίνα Αγ. Γαλήνης	782.000 ΔΡΧ
9411542	Ανωδομή Μαρίνας Αγ. Νικολάου (Τμήμα έργου 9211503) INTERREG II	135.000 ΔΡΧ
9511502	Μεθωριακός Σταθμός Ορμενίου	745.000 ΔΡΧ
9511523	Μεθωριακός Σταθμός Κακκαβιάς	790.000 ΔΡΧ
9511524	Μεθωριακός Σταθμός Προμαχώνα	60.000 ΔΡΧ
	ΣΥΝΟΛΟ	38.867.140 ΔΡΧ

Δ/ΝΣΗ: Β' ΤΜΗΜΑ: Β1 ΠΡΟΓΡΑΜΜΑ ΔΗΜΟΣΙΩΝ ΕΠΕΝΔΥΣΕΩΝ 1996 ΣΑΕ 011/2 ποσά σε χιλ. δρχ.				
Κ.Α.	ΟΝΟΜΑΣΙΑ ΕΡΓΟΥ	ΠΡΟΥΠΙΜΟΣ ΕΡΓΟΥ	ΠΙΣΤΩΣΗ 1996	
1	2	3	5	
9311500	ΔΑΠΑΝΕΣ ΕΚΤΟΣ ΕΔΡΑΣ ΚΙΝΗΣΗΣ Β Κ.Π.Σ.-ΕΘΝΙΚΟ ΣΚΕΛΟΣ	225.000	75000	
9511519	Ολοκλήρωση Υ/Θ Λουτρών Κυλλήνης και μελέτη επιχ/κού σχεδίου του έργου	2374000	900000	
9511521	Διάσωση και αποκατάσταση εγκαταστάσεων Ι.Π. Καλλιθέας Ρόδου (Α φάση)	167.000	45.000	
9511522	Επισκευή και διαρρύθμιση κτιρίων Ξένιου και Κοτζιά στη Δημητσάνα.	121.200	30.000	
9511525	Ολοκλήρωση μελετών παραδ/κών κτι - ρίων Μίτρου 1.2 Ορεινού Θεραπευτικού & πολιτ. τουρισμού	100.000	20.000	
9411534	Ανακατασκευή Οικίας Λόρδου Βύρωνα στο Μεσολόγγι.	280.000	40000	
9511510	Ανακαίνιση τμημ. Γραφείων ΕΟΤ Ρόδου	207200	53500	
9611506	Σύμβουλος Διαχείρισης Υποπρογράμματος Τουρισμός.	183372	48000	

Κ.Α.	ΟΝΟΜΑΣΙΑ ΕΡΓΟΥ	ΠΡΟΥΠΛΗΜΟΣ ΕΡΓΟΥ	ΠΙΣΤΩΣΗ 1996
1	2	3	5
9611507	Μελέτες Χ.Κ. Παρνασσού	12.000	12.000
9611509	Έκδοση χαρτών & βιβλίων για την προώθηση ορεινού τουρ.-παραγωγή βίντεο Π.Ε.Π. ΚΕΝΤ. ΜΑΚΕΔΟΝΙΑΣ	235.000	45.000
9511501	Τουριστική Προβολή Περιφέρειας Κεντρικής Μακεδονίας.	950.000	350.000
9511518	Π.Ε.Π. ΔΥΤ. ΜΑΚΕΔΟΝΙΑΣ Ι.Π. Αμμουδάρας Καστοριάς	265.000	120.000
9511504	Π.Ε.Π. ΗΠΕΙΡΟΥ Μαρίνα Πρέβεζας	792.000	300.000
9511506	Π.Ε.Π. ΔΥΤ. ΕΛΛΑΔΑΣ Μικρό καταφύγιο σκαφών Αιγίου	200.000	40.000
9511507	Μικρό καταφύγιο σκαφών Αρκουδίου	200.000	40.000
9511508	Αξιοποίηση βιοτόπου περιοχής Καιάφα	300.000	40.000
9611501	Μαρίνα Μεσολογγίου	500000	300000
9611502	Μαρίνα Κατακόλου	500000	300000
9611503	Αξιοποίηση ακτών Ν.Αιτωλίας	500000	200000
9611504	Μεθωριακός Σταθμός Πατρών	300000	100000
9611508	Τουρ. Προβολή Περιφέρειας Δυτ. Ελλάδας Π.Ε.Π. ΘΕΣΣΑΛΙΑΣ	200000	50000
9511527	Τουριστική προβολή Θεσσαλίας	450000	200000

Κ.Α.	ΟΝΟΜΑΣΙΑ ΕΡΓΟΥ	ΠΡΟΥΠΛΗΜΟΣ ΕΡΓΟΥ	ΠΙΣΤΩΣΗ 1996
1	2	3	5
9511503	Π.Ε.Π. ΣΤΕΡΕΑΣ ΕΛΛΑΔΑΣ Καταφύγια σκαφών και επεμβάσεις στον Λιμένα Καρύστου.	600.000	200.000
9411508	Π.Ε.Π. ΠΕΛΟΠΟΝΝΗΣΟΥ Μαρίνα Πύλου (Β φάση)	685.000	200.000
9411527	Μελέτη περιβαλλοντικών επιπτώσεων Μαρinas Πύλου.	15.000	7.000
9411510	Π.Ε.Π. ΒΟΡ. ΑΙΓΑΙΟΥ Μαρίνα Πυθαγορείου Σάμου (Β φάση)	2.300.000	700.000
9411526	Μαρίνα περιβαλλοντικών επιπτώσεων Μαρinas Χίου.	12000	4000
9411537	Μαρίνα Χίου	1188000	500000
9511505	Μαρίνα Μυτιλήνης Π.Ε.Π. ΝΟΤ. ΑΙΓΑΙΟΥ	800000	100000
9411512	Μαρίνα Μυκόνου	2470000	400000
9411518	Μελέτη Μαρinas Μυκόνου	30000	25000
9411538	Μαρίνα Κω	388000	50000
9511509	Μαρίνα Ρόδου	4960000	800000
9611500	Ιαματικά Λουτρά Κω Π.Ε.Π. ΚΡΗΤΗΣ	1100000	200000
9511512	Αθλητικές και πολιτιστικές εκδηλώσεις διεθνούς χαρακτήρα.	380000	80000

Κ.Α.	ΟΝΟΜΑΣΙΑ ΕΡΓΟΥ	ΠΡΟΫΠΛΙΣΜΟΣ ΕΡΓΟΥ	ΠΙΣΤΩΣΗ 1996
1	2	3	5
9511513	Παρεμβάσεις-αναστηλώσεις-έργα κατά μήκος του Ε4 και των πολιτιστικών διαδρομών.	400.000	80.000
9511514	Μαρίνα Αγ. Νικολάου	181.000	101.000
9511515	Μαρίνα Μαλλίων	1350000	350000
9511516	Μαρίνα Ρεθύμνου	1100000	350000
9511517	Μαρίνα Παλαιοχώρας	600000	200000
9511526	Μαρίνα Αγ. Γαλήνης	782000	300000
9611510	Μαρίνα Ηρακλείου Κρήτης	300000	100000
9611511	Πρόγραμμα επέκτασης τουριστικής περιόδου Κρήτης	300000	80000
9611512	Φορέας Τουρισμού Περιβάλλοντος Κρήτης	300000	100000
9511502	INTERREG II Μεθοριακός Σταθμός Ορμενίου	745000	300000
9511523	Μεθοριακός Σταθμός Κακαβιάς	790000	200000
9511524	Μεθοριακός Σταθμός Προμαχώνα	190.000	130.000
9611505	Μεθοριακός Σταθμός Κρυσταλλοπηγής	180000	180000
	Σ Υ Ν Ο Λ Ο	31.207.772	9.045.500

ΕΠΙΛΟΓΟΣ

Η ένταξη της χώρας μας στην Ευρωπαϊκή Ένωση απαιτεί την οικονομική της ανάπτυξη,σημαντικός παράγοντας της οποίας είναι ο τουρισμός.

Αυτός αποτελεί ένα συγκριτικό πλεονέκτημα,το οποίο με την κατάλληλη αξιοποίηση μπορεί να δώσει στη χώρας μας πρωταγωνιστικό ρόλο.

Ο Ελληνικός Οργανισμός Τουρισμού,σαν εκπρόσωπος του Ελληνικού Τουρισμού θα πρέπει να ενισχύσει σημαντικά τα κίνητρα για επενδύσεις που θα συμβάλλουν τόσο στην ποιοτική αναβάθμιση του υφιστάμενου δυναμικού,αλλά και στην δημιουργία των απαραίτητων προϋποθέσεων για την βελτίωση του τουριστικού προϊόντος της χώρας μας.Δυστυχώς ο Ε.Ο.Τ σε πολλά σημεία της λειτουργίας του χωλαίνει.

Κατ' αρχήν έχει θεσμοθετηθεί βάσει του Προεδρικού Διατάγματος (Π.Δ 884\8) το οποίο διαμορφώθηκε τον Δεκέμβριο του 1976.Είναι βέβαιο ότι η διάρθρωση του Προεδρικού αυτού Διατάγματος,δεν είναι δυνατόν να καλύπτει,σε μεγάλο ποσοστό,τις σημερινές ανάγκες του Ε.Ο.Τ. Διαφαίνεται λοιπόν επιτακτική η ανάγκη εκσυγχρονισμού του Διατάγματος και προσαρμογής του στους ρυθμούς εξέλιξης της εποχής μας.

Όσον αφορά τις διευθύνσεις και τα τμήματα του Ε.Ο.Τ ,επισημαίνεται μία σημαντική έλλειψη.Δεν υπάρχει τμήμα Ειδικών Μορφών Τουρισμού (θαλάσσιος , μορφωτικός ,συνεδριακός κ.λπ) με αποτέλεσμα να παραγκωνίζεται ένα σπουδαίο τμήμα του τουρισμού.

Επίσης ο Ε.Ο.Τ υστερεί στο τμήμα Τεχνικών Υπηρεσιών (κατασκευή και συντήρηση επιχειρήσεων του Ε.Ο.Τ ,ξενία ,campings, κ.λπ) το οποίο απαιτεί αναμόρφωση προκειμένου να λειτουργήσει ικανοποιητικά.

Τα Ξενία και τα Campings είναι δύο τμήματα στην οργάνωση των οποίων ο Ε.Ο.Τ ,επίσης αδυνατεί να ανταπεξέλθει.Έτσι έχουμε μεγάλο παθητικό όσον αφορά την οικονομική τους κατάσταση,με αποτέλεσμα να προτείνεται η ενοίκιαση ή πώλησή τους σε ιδιώτες.

Αντίθετα το τμήμα εκείνου του Ε.Ο.Τ ,που διαπρέπει όσον αφορά την λειτουργία του είναι,αναφορικά πάντα με δικές μας μελέτες το γραφείο Νομικού Συμβούλου ,το οποίο γνωμοδοτεί για διάφορα θέματα που δεν καλύπτονται πλήρως από τους Νόμους.Η αντιμετώπιση από μέρους του των νομικών προβλημάτων είναι σύντομη και σαφής,παρέχοντας σημαντικές πληροφορίες όπου και όταν χρειάζεται.

Επίσης τα Τμήματα Διεύθυνσης Ζ' (τουριστικά γραφεία ,γραφεία ενοικιάσεων αυτοκινήτων ,κ.λπ) δείχνουν τα λειτουργούν επαρκώς σε μεγάλο βαθμό,παρέχοντας έγκαιρα και έγκυρες υπηρεσίες στους ενδιαφερόμενους.

Ο Ε.Ο.Τ όντας ένας από τους σημαντικότερους παράγοντες συντονισμού και βελτίωσης της τουριστικής και κατά συνέπεια οικονομικής ανάπτυξης της χώρας μας οφείλει να συμβαδίσει και να συμμετάσχει στον γενικότερο εκσυγχρονισμό της εποχής. Κάποιες πρόσωπικές μας προτάσεις σαν παρατηρητές και μελετητές της δραστηριότητας του Ε.Ο.Τ είναι:

- Η τουριστική πολιτική που θα ακολουθεί ο Ε.Ο.Τ να είναι απόρροια της άμεσης και συντονισμένης συνεργασίας του με τις συναρμόδιες αρχές και φορείς του Κράτους και της Κοινωνίας.

- Τα διασφαλίζεται η ταχύτητα της αναγνώρισης των προβλημάτων του τουρισμού ,σε συνολικό πολιτικό επίπεδο,αλλά και η ταχύτητα της σωστής αντιμετώπισης και λύσης αυτών ,με κάθε δυνατό τρόπο.

- Να πραγματοποιηθεί οικονομική και διοικητική παρακολούθηση και επίβλεψη της ποιότητας του ανθρώπινου δυναμικού του Οργανισμού και η αναβάθμιση των ικανοτήτων αυτού,με την υποχρεωτική ταχύρυθμη εκπαίδευση και μετεκπαίδευσή του,ως προϋπόθεση της εξέλιξης και ένταξής του στις εξειδικευμένες υπηρεσίες και λειτουργίες.

- Να αξιοποιηθεί σωστά και δημιουργικά η περιουσία του Ε.Ο.Τ ,η οποία παρουσιάζεται αναξιοποίητη ή μερικώς και όχι αποτελεσματικά αξιοποιημένη.

ΤΟΥΡΙΣΜΟΣ ΚΑΙ ΥΠΟΤΙΜΗΣΗ - ΔΙΑΦΗΜΙΣΗ

Ο Τουρισμός ανήκει στον τριτογενή τομέα παραγωγής.Ο τομέας αυτός,είναι από τους πλέον παραγωγικούς και εκεί στηρίζεται κυρίως η οικονομία της Ελλάδος.Μετά την υποτίμηση της δραχμής ,αναμένεται σημαντική αύξηση της εισροής των αλλοδαπών τουριστών και αυτό γιατί η Ελλάδα αποτελεί πλέον,όχι μόνο τον ελκυστικότερο τόπο διαμονής - αναψυχής τουριστών,αλλά και έναν από τους οικονομικότερους προορισμούς για όσους επιζητούν διακοπές στην Μεσόγειο.

Ενδεικτικά αναφέρουμε,ότι σύμφωνα με την Ι.Τ.Β ' 98 Διεθνής Τουριστική Έκθεση στο Βερολίνο ,αναμένεται αύξηση των Γερμανών τουριστών που προβλέπεται ότι θα φθάσουν τους 2.200.000 ,ενώ σύμφωνα με την Μ.Ι.Τ.Τ.'98 Διεθνής Έκθεση Τουρισμού στη Μόσχα ,θα υπάρξει αύξηση 20% των αφίξεων από την Ρωσική αγορά κατά το 1998.Ας μην ξεχνάμε όμως,ότι οι πιο πάνω εκθέσεις πραγματοποιήθηκαν τον Μάρτιο ,πριν δηλαδή ανακινωθεί επίσημα η υποτίμηση της δραχμής.Αυτόματα αντιλαμβανόμαστε,ότι η τουριστική κίνηση θα είναι ακόμα μεγαλύτερη,αρκεί να επωφεληθούν οι ενδιαφερόμενοι επιχειρηματίες και να προβούν στην κατάλληλη διαφήμιση της χώρας μας στο εξωτερικό.Η χώρα μας όμως,επωφελείται από τους μεμονωμένους τουρίστες περισσότερο από ότι επωφελείται από αυτούς που έρχονται με οργανωμένα πακέτα διακοπών μέσω των διαφόρων τουριστικών πρακτορείων ,διότι η δεύτερη έχουν κάνει ήδη τις κρατήσεις.Έτσι οι μεμονωμένοι τουρίστες είναι αυτοί που συμβάλλουν στην κάλυψη του πληθωρισμού της Ελλάδος.

Τα αποτελέσματα βέβαια της υποτίμησης της δραχμής δεν είναι άμεσα διαφαινόμενα ,όσον αφορά τον τουρισμό ,αλλά θα είναι περισσότερο ορατά την επόμενη χρονιά.

Σαν κίνητρα για την αύξηση της τουριστικής κίνησης της χώρας μας,πρέπει να προβληθούν τόσο το περιβάλλον,η φύση και τα αρχαιολογικά μνημεία (μέσω του Ε.Ο.Τ) ,όσο και οι φθηνές διακοπές και άλλα χρηματικά κίνητρα (μέσω των ιδιωτικών τουριστικών επιχειρήσεων) ,ώστε η Ελλάδα να κερδίσει την εύνοια ακόμα μεγαλύτερου τουριστικού μεριδίου από την Διεθνή αγορά.Ο Ε.Ο.Τ και οι ιδιωτικές επιχειρήσει προσδοκούν και θα επιχειρήσουν,μέσω της διαφήμισης της χώρας μας στο εξωτερικό ,την προσέλκιση τουριστών από χώρες οικονομικά ανεπτυγμένες,όπως Ιαπωνία,Γερμανία,Αμερική,Αγγλία,Αυστρία,Ρωσία (που είναι αναπτυσσόμενη αγορά) και χώρες της Ανατολικής Ευρώπης.

Κατά τη γνώμη μας ,θα πρέπει τόσο ο Ε.Ο.Τ όσο και οι ιδιωτικές τουριστικές επιχειρήσεις,να αποσκοπούν όχι στην ποσότητα των τουριστών αλλά στην ποιότητα.Η διαφήμιση θα πρέπει να είναι αρκετά αποτελεσματική.Θα πρέπει οι διευθύνσεις.Αυτό θα γίνει εφόσον οι διευθύνσεις του Ε.Ο.Τ στο εξωτερικό συνεργαστούν με το τμήμα διαφήμισης των κεντρικών γραφείων του Ε.Ο.Τ στη χώρα μας,ώστε να προβάλλουν την Ελλάδα γρήγορα,δεδειαστικά και έξυπνα.Αυτό γίνεται με τους εξής παρακάτω τρόπους:

- Διοργανώνοντας εκδηλώσεις - ενημερώσεις ,όπου θα συμμετέχουν tour operators καθώς και δημοσιογράφοι
- Διαφημίζοντας την χώρα μας μέσω των μέσων μαζικής ενημέρωσης (τύπο,τηλεόραση,ραδιόφωνο)
- Λαμβάνοντας μέρος σε όλες τις διεθνείς τουριστικές εκθέσεις
- Δίνοντας όλες τις απαραίτητες πληροφορίες σε μεμονωμένους τουρίστες.

Προκειμένου να διαφημιστεί η Ελλάδα στο εξωτερικό ,θα πρέπει πρώτα να γίνει διεθνής διαγωνισμός όπου λαμβάνουν μέρος και διεθνείς εταιρείες.Ο Ε.Ο.Τ μέσω της Επιτροπής Αξιολόγησης που ορίζεται από την Διευθύνση Διαφήμισης του Ε.Ο.Τ επιλέγει μία από αυτές τις εταιρείες η οποία τελικά θα αναλάβει την διαφήμιση της Ελλάδος στο εξωτερικό.Η επιλογή αυτής της εταιρείας γίνεται βάσει κάποιων προϋποθέσεων:

- α)Την οικονομική προσφορά
- β)Το Media Plan (σχέδιο μέσων προβολής ,όπως τύπος, τηλεόραση κ.λπ)
- γ)Τον δημιουργικό τομέα (αφίσες ,βιντεοκλίπ ,σπότ κ.λπ).
- δ)Την εμπειρία της κάθε εταιρείας (βιογραφικό).

ΤΟΥΡΙΣΜΟΣ ΚΑΙ ΟΛΥΜΠΙΑΚΟΙ ΑΓΩΝΕΣ ΤΟΥ 2004

Εν όψει της διεξαγωγής των Ολυμπιακών Αγώνων του 2004 στη χώρα μας, ο Ε.Ο.Τ. απλώς δίνει κίνητρα για την αναβάθμιση των τουριστικών

καταλειμμάτων και επιχειρήσεων γενικότερα. Τα κίνητρα αυτά είναι οι διάφορες επιδοτήσεις του Ε.Ο.Τ, στους εκμεταλευόμενους τις τουριστικές επιχειρήσεις. Απαιτείται ένας γενικότερος συντονισμός της πολιτείας (π.χ συγκοινωνία, μετρό Αθηνών κ.λπ), για την σωστή εξυπηρέτηση των τουριστών κατά την διεξαγωγή των αγώνων.

Η Ολυμπιάδα του 2004 η οποία θα προσελκύσει πολλούς τουρίστες, αποτελεί από μόνη της διαφήμιση και θα πρέπει η πολιτεία και ο Ε.Ο.Τ ενδεχομένως να βρεί λύσεις για την όσο το δυνατόν καλύτερη εξυπηρέτηση των τουριστών, κατά την διαμονή τους στην Ελλάδα. Φεύγοντας από την Ελλάδα, όντας ευχαριστημένοι, θα αποτελέσουν ζωντανή διαφήμιση της χώρας μας στο εξωτερικό, αλλά και επαναλαμβανόμενη πελατεία.

ΤΟΥΡΙΣΜΟΣ ΚΑΙ ΚΑΖΙΝΟ

Ο θεσμός των καζίνων δεν είναι άγνωστος στην χώρα μας. Σύμφωνα με πληροφοριακά στοιχεία, η πολιτεία το 1922, ρύθμισε για πρώτη φορά, τα σχετικά με την λειτουργία των τυχερών και μη παιχνιδιών. Τα τεχνικά και μικτά παιχνίδια διανεργούντα ελεύθερα, ενώ τα τυχερά επιτρέπονταν μόνο σε ειδικές λέσχες. Το 1936 τα τυχερά παιχνίδια απαγορεύθηκαν σε ολόκληρη την επικράτεια με εξαίρεση τη λέσχη Λουτρακίου. Μετά τον πόλεμο η τότε Κυβέρνηση ανέθεσε στον Ε.Ο.Τ να καλέσει τους ενδιαφερόμενους να υποβάλουν προσφορές για την ίδρυση καζίνων στην Ρόδο και στην Κέρκυρα (1961). Το 1970 εκδόθηκε Νομοθετικό Διάταγμα, με το οποίο κυρώθηκε η λειτουργία καζίνου στο ξενοδοχείο Mont Parnes της Πάρνηθος. Τέλος, το 1971 έγινε κωδικοποίηση των διατάξεων περί τυχερών, μικτών και τεχνικών παιχνιδιών και ορίστηκε ότι τα τυχερά παιχνίδια θα επιτρέπονται μόνο στα καζίνα της Ρόδου, Κέρκυρα και Πάρνηθος. Σύμφωνα με πρόσφατο νόμο (1993) για τον τουρισμό, θεσμοθετήθηκε η δημιουργία και λειτουργία καζίνων από ιδιωτικές επιχειρήσεις. Ο έλεγχος και η επίβλεψη βέβαια της πολιτείας, πραγματοποιείται από την Επιτροπή Καζίνων, η οποία μισθώνεται από τον Ε.Ο.Τ.

Μόνο τρία (3) στον αριθμό είναι τα καζίνα που ανήκουν στην περιουσία του Ε.Ο.Τ. Το καζίνο της Πάρνηθος που στεγάζεται στο ξενοδοχείο Mont Parnes, το Αχιλλείο της Κέρκυρας το οποίο στεγάζεται στο Αχιλλείο και τέλος της Ρόδου που στεγάζεται στο ξενοδοχείο Meliton του ξενοδοχειακού συγκροτήματος Πόρτο Καρράς. Η πολιτική του Ε.Ο.Τ για τα καζίνα, δρομολογείται στην πώληση ή μίσθωση του 49% των μετοχών σε ιδιώτες. Ο Ε.Ο.Τ θα διενεργεί τον έλεγχο αυτών και το Υπουργείο Ανάπτυξης θα χορηγεί τις άδειες λειτουργίες των καζίνων. Στην περίπτωση που ο Ε.Ο.Τ θα μισθώνει το Καζίνο σε ιδιώτες θα επιβάλλεται φόρος 50% επί των ημερησίων ακαθαρίστων εισπράξεων από τα τυχερά παιχνίδια, ο οποίος θα εισπράττεται με το σύστημα της ενοικίασης. Τα τρία παραπάνω καζίνα που ανήκουν στον Ε.Ο.Τ.,

υπολειτουργούν γι αυτό και ο Ε.Ο.Τ προτείνει την λειτουργία και εκμετάλλευση αυτών σε ιδιωτικές επιχειρήσεις.

Το πιο κεδροφόρο καζίνο που λειτουργεί αυτή τη στιγμή στη χώρα μας είναι το καζίνο του Λουτρακίου. Το καζίνο που στεγάζεται στο Πόρτο Καρράς στην Χαλκιδική είναι αυτό που αντιμετωπίζει σοβαρό πρόβλημα λειτουργίας, διότι δεν έχει ανταπεξέλθει επιτυχώς στις ανάγκες των πελατών.

Τέλος, το καζίνο που στεγάζεται Μίκρα Θεσσαλονίκης είναι αυτό που κατά τη γνώμη μας είναι καλύτερο λόγω του ότι πρόκειται για αυτόνομη και καινούργια κτιριακή εγκατάσταση. Οι χώροι του καζίνου είναι ειδικά επιλεγμένου πάρκινγκ, μπάρ, εστιατόριο κ.λπ), ικανοί για να εκπληρώσουν τις επιθυμίες των πελατών.

Πιστεύουμε ότι ο Ε.Ο.Τ θα πρέπει να αναλάβει εκτενέστερες δραστηριότητες όπως:

-Την οργάνωση της επιχείρησης, τη λειτουργία και την εκμετάλλευση των καζίνων με βάση τα διεθνή πρότυπα.

-Την οργάνωση των φορέων λειτουργίας και εκμετάλλευσης καζίνα και συναφών επιχειρήσεων (κατασκευαστών και προμηθευτών ειδών και μηχανημάτων παιχνιδιών κ.λπ) με βάση ιδιωτικοοικονομικά κριτήρια, αλλά κάτω από τον αυστηρό έλεγχο και την επίβλεψη της πολιτείας.

-Τον αυστηρό έλεγχο όλων των προσώπων, χώρων, φορέων, δραστηριοτήτων και συνθηκών που σχετίζονται άμεσα ή έμμεσα με την λειτουργία των καζίνων.

Όλα αυτά πιστεύουμε ότι θα ωφελήσουν την Ελληνική Οικονομία, ιδιαίτερα προς την κατεύθυνση της δημιουργίας νέων θέσεων εργασίας, αύξησης των δημοσιονομικών εσόδων και τόνωσης της τουριστικής κίνησης από το εξωτερικό.

Ευχαριστούμε θερμά για την πολύτιμη βοήθειά τους:

Τον Κο.Αγγελακόπουλο Παναγιώτη, υπάλληλο του Ε.Ο.Τ Πάτρας καθώς και

Την Κα Μεταξάκη Μαρία, υπάλληλο του Ε.Ο.Τ Αθηνών.

Π Η Γ Ε Σ

- Πληροφορίες από τον Ε.Ο.Τ. Αθηνών.
- Πληροφορίες από τον Ε.Ο.Τ. Πάτρας.
- Εφημερίδα της Κυβερνήσεως της Ελληνικής Δημοκρατίας:
- Αριθμός φύλλου 118 – 19 Ιουλίου 1993 – Νόμος υπ' αριθμόν 2160. "Τροποποίηση της νομοθεσίας για τον Ελληνικό Οργανισμό Τουρισμού (Ε.Ο.Τ.) και άλλες διατάξεις".
- Αριθμός φύλλου 276 – 19 Δεκεμβρίου 1996 – Νόμος υπ' αριθμόν 2446. "Τροποποίηση του Ν. 711/1977 – Περί ειδικών τουριστικών λεωφορείων και άλλες διατάξεις".
- Αριθμός φύλλου 62 – 20 Απριλίου 1994 – Νόμος υπ' αριθμόν 2206. "Ίδρυση, οργάνωση, λειτουργία, έλεγχος καζίνων και άλλες διατάξεις".
- Αριθμός φύλλου 851 – 24 Σεπτεμβρίου 1997 – Νόμος υπ' αριθμόν 514597. "Τροποποίηση Κανονισμού Λειτουργίας Σχολών Ξεναγών Γενικής Εκπαίδευσης (αναδημοσίευση)".
- Αριθμός φύλλου 199 – 31 Ιουλίου 1976 – Νόμος υπ' αριθμόν 392. "Περί ιδρύσεως και λειτουργίας χώρων οργανωμένης κατασκηνώσεως (κάμπινγκ) και άλλων διατάξεων".
- Αριθμός φύλλου 199 – 31 Ιουλίου 1976 – Νόμος υπ' αριθμόν 393. "Περί ιδρύσεως και λειτουργίας Τουριστικών Γραφείων".
- Πληροφορίες για κίνητρα και επενδύσεις από την Διεύθυνση Α' και Β' (έρευνας και ανάπτυξης):
"Για τον εκσυγχρονισμό και την ανάπτυξη και άλλες διατάξεις",
όπως τροποποιήθηκε και συμπληρώθηκε και ισχύει σήμερα –
ΙΟΥΛΙΟΣ 1996 – και η τουριστική πολιτική στα μέσα της δεκαετίας του '90.
- Βιβλίο: Ε.Ο.Τ. – ΤΟΥΡΙΣΜΟΣ – ΑΝΑΠΤΥΞΗ – ΣΥΜΜΕΤΟΧΗ
– ΠΟΙΟΤΗΤΑ ΖΩΗΣ.
- Πληροφορίες από τις Διευθύνσεις Εξωτερικού του Ε.Ο.Τ.
(Ολλανδία, Ιταλία, Αγγλία, Σίδνευ, Τόκυο, Τσεχία).

