

ΑΡΙΘΜΟΣ
ΕΙΣΑΓΩΓΗΣ

6115



Α.Τ.Ε.Ι. ΠΑΤΡΑΣ
ΣΧΟΛΗ ΔΙΟΙΚΗΣΗΣ ΚΑΙ ΟΙΚΟΝΟΜΙΑΣ
ΤΜΗΜΑ ΤΟΥΡΙΣΤΙΚΩΝ ΕΠΙΧΕΙΡΗΣΕΩΝ



ΘΕΜΑ: ΧΡΗΜΑΤΟΔΟΤΙΚΑ ΠΡΟΓΡΑΜΜΑΤΑ ΤΗΣ ΕΥΡΩΠΑΪΚΗΣ
ΕΝΩΣΗΣ ΠΟΥ ΑΦΟΡΟΥΝ ΤΟΝ ΤΟΥΡΙΣΜΟ.

ΦΟΙΤΗΤΡΙΕΣ: ΑΣΛΑΝΟΓΛΟΥ ΣΟΦΙΑ
ΚΟΥΤΣΟΓΙΑΝΝΟΠΟΥΛΟΥ ΓΕΩΡΓΙΑ

ΕΙΣΗΓΗΤΗΣ ΚΑΘΗΓΗΤΗΣ: ΣΩΤΗΡΟΠΟΥΛΟΣ ΓΕΩΡΓΙΟΣ



ΠΑΤΡΑ, ΟΚΤΩΒΡΙΟΣ 2005

ΠΕΡΙΕΧΟΜΕΝΑ

- ΠΡΟΛΟΓΟΣ

- ❖ Σταθμοί στην εξέλιξη της Ευρωπαϊκής Ένωσης σελ. 1
- ❖ Τουρισμός και Ευρωπαϊκή Ένωση σελ. 5

-ΚΕΦΑΛΑΙΟ ΠΡΩΤΟ

ΔΙΑΡΘΡΩΤΙΚΑ ΤΑΜΕΙΑ

- ❖ Ευρωπαϊκό Ταμείο Περιφερειακής Ανάπτυξης σελ.7
- ❖ Ευρωπαϊκό Κοινωνικό Ταμείο σελ.11
- ❖ Ευρωπαϊκό Γεωργικό Ταμείο Προσανατολισμού κ Εγγυήσεων σελ.15
- ❖ Χρηματοδοτικό Μέσο Προσανατολισμού της Αλιείας σελ.17
- ❖ Προενταξιακό Διαρθρωτικό Μέσο σελ.19
- ❖ Ταμείο Συνοχής σελ.25

- ΚΕΦΑΛΑΙΟ ΔΕΥΤΕΡΟ

ΚΟΙΝΟΤΙΚΕΣ ΠΡΩΤΟΒΟΥΛΙΕΣ ΔΙΑΡΘΡΩΤΙΚΩΝ ΤΑΜΕΙΩΝ

- ❖ Κοινωνική Πρωτοβουλία EQUAL σελ.36
- ❖ Κοινωνική Πρωτοβουλία LEADER+ σελ.39
- ❖ Κοινωνική Πρωτοβουλία URBAN II σελ.77
- ❖ Κοινωνική Πρωτοβουλία INTERREG III σελ.86

-ΚΕΦΑΛΑΙΟ ΤΡΙΤΟ

ΧΡΗΜΑΤΟΔΟΤΙΚΑ ΠΡΟΓΡΑΜΜΑΤΑ ΤΟΥΡΙΣΜΟΥ

- ❖ Σχέδιο Περιφερειακής Ανάπτυξης , <<Τομέας Γεωργίας >> σελ.95
- ❖ Σχέδιο Αγροτικής Ανάπτυξης –Τμήμα Εγγυήσεων 2000-2006 σελ.95
- ❖ Πρόγραμμα Αγροτικής Ανάπτυξης –Ανασυγκρότηση Υπαίθρου σελ.97
- ❖ Περιφερειακά Επιχειρησιακά Προγράμματα σελ.98
- ❖ Σ.Π.Α Περιβάλλον 2000-2006 σελ.160
- ❖ Επιχειρησιακό Πρόγραμμα Περιβάλλον σελ.161
- ❖ Επιχειρησιακό Πρόγραμμα Ανταγωνιστικότητα σελ.167
- ❖ Επιχειρησιακό Πρόγραμμα Πολιτισμός σελ.234
- ❖ Γ' Κοινωνικό Πλαίσιο Στήριξης σελ.253
- ❖ Δ' Κοινωνικό Πλαίσιο Στήριξης σελ.279
- ❖ Αναπτυξιακός Νόμος σελ.281
- ❖ Προγράμματα Αγροτουρισμού σελ.315

-ΚΕΦΑΛΑΙΟ ΤΕΤΑΡΤΟ

ΣΥΜΠΕΡΑΣΜΑΤΑ

σελ.318

-ΠΗΓΕΣ

σελ.323

ΠΡΟΛΟΓΟΣ

Η Ευρωπαϊκή Ένωση είναι το αποτέλεσμα των προσπαθειών που άρχισαν το 1950 από τον Ρόμπερτ Σούμαν. Η οικοδόμηση της Ευρωπαϊκής Ένωσης είχε δημοκρατικό προσανατολισμό. Υπήρχε η διάθεση των δημοκρατικών κρατών να συνεργαστούν. Για το σκοπό αυτό δημιούργησαν μια κοινότητα απεριόριστης διάρκειας με δικά της θεσμικά όργανα, νομική προσωπικότητα και ικανότητα διαρκούς εκπροσώπησης.



Η Ευρωπαϊκή Ένωση σήμερα είναι καθημερινά παρούσα, διότι δραστηριοποιείται σε κρίσιμους τομείς, όπως η προστασία του περιβάλλοντος, η καταπολέμηση της ανεργίας, οι ανταλλαγές των νέων στο πλαίσιο εκπαιδευτικών προγραμμάτων κ.ά.

Στην εργασία που ακολουθεί θα εξετάσουμε τα προγράμματα χρηματοδότησης της Ευρωπαϊκής Ένωσης που αφορούν τον τομέα του τουρισμού.

ΣΤΑΘΜΟΙ ΣΤΗΝ ΕΞΕΛΙΞΗ ΤΗΣ ΕΥΡΩΠΑΪΚΗΣ ΈΝΩΣΗΣ

1. Ευρωπαϊκή Κοινότητα Άνθρακα και Χάλυβα(ΕΚΑΧ)

Στις 18 Αυγούστου 1951 υπογράφηκε στο Παρίσι η Συνθήκη ΕΚΑΧ με βάση το σχέδιο Robert Schuman, από τους εκπροσώπους της Δυτ. Γερμανίας, Γαλλίας, Ιταλίας, Ολλανδίας, Βελγίου και Λουξεμβούργου.

Αποστολή της Συνθήκης, σύμφωνα με το άρθρο 2 ήταν "να συμβάλλει στην ανάπτυξη της οικονομίας και της απασχόλησης ώστε να βελτιωθεί το βιοτικό επίπεδο στα κράτη μέλη". Όσον δε αφορά, την "κοινή αγορά" άνθρακα και χάλυβα, σύμφωνα με το άρθρο 4, "θα έχει συντελεσθεί όταν θα έχουν εκπληρωθεί ορισμένες προπαρασκευαστικές ενέργειες της συνθήκης". Ένας από τους όρους ήταν η κατάργηση των ενδοκοινοτικών δασμών και φορολογικών επιβαρύνσεων ισοδύναμου αποτελέσματος, καθώς και των ποσοστιαίων περιορισμών στις ενδοκοινοτικές διακινήσεις άνθρακα και χάλυβα.

Στις 17 Ιουλίου του 1955 το Συμβούλιο υπουργών Εξωτερικών της ΕΚΑΧ ανακοίνωσε την πολιτική βούληση των κρατών να προχωρήσουν στη κατασκευή της Ευρώπης και ασχολήθηκε με τα σχέδια διεύρυνσης της ΕΚΑΧ. Υπήρχαν δύο τάσεις όσον αφορά τις κατευθύνσεις. Τελικά επικράτησε η ιδέα της δημιουργίας μιας κοινής αγοράς και μιας κοινότητας ατομικής ενέργειας. Επακολούθησαν επίσημες διαπραγματεύσεις, με βάση την έκθεση του Υπουργού Εξωτερικών του Βελγίου P.H.Spaak. Η έκθεση αυτή ήταν αποτέλεσμα της προσπάθειάς του να συγκεράσει τις δύο απόψεις, σε εφαρμογή της αρχικής ιδέας του Jean Monnet για συνδυασμό των δύο Κοινοτήτων.

Οι διαπραγματεύσεις οδήγησαν στις δύο συνθήκες για την ίδρυση αφενός της Ευρωπαϊκής Οικονομικής Κοινότητας –ΕΟΚ και αφετέρου της Ευρωπαϊκής Κοινότητας Ατομικής Ενέργειας –ΕΚΑΕ, που υπογράφηκαν

μεταξύ των έξι, στην Ρώμη στις 25 Μαρτίου 1957. Τα όργανά τους συγκροτήθηκαν και άρχισαν να λειτουργούν από την 1^η Ιανουαρίου 1959.

2. ΕΟΚ



Η Συνθήκη περί ιδρύσεως της ΕΟΚ, η οποία καθόρισε τις αρχές και τα θεμέλια της Κοινότητας, όπως επίσης την πολιτική και τα όργανά της, ήταν το βασικότερο από τα κείμενα που υπογράφηκαν στη Ρώμη. Εκτός από τη δεύτερη Συνθήκη για την ίδρυση της

Ευρώπης, υπήρχε επίσης και μια Σύμβαση, που αναφερόταν σε όργανα κοινά και στις τρεις Ευρωπαϊκές Κοινότητες καθώς και 9 Δηλώσεις.

Το πρώτο μέλημα της Κοινότητας ήταν η δημιουργία της Τελωνειακής Ένωσης, στην οποία επρόκειτο να βασισθεί, σύμφωνα με το άρθρο 9 της Συνθήκης.

Παρά τις κάποιες διαφορές ανάμεσα στις Κοινότητες, από το 1988, με απόφαση του Ευρωπαϊκού Κοινοβουλίου καθιερώθηκε ο όρος "Ευρωπαϊκή Κοινότητα" αντί "Ευρωπαϊκές Κοινότητες".

Στις 22 Ιανουαρίου 1972 στις Βρυξέλες υπογράφηκε Συνθήκη Προσχώρησης για τις χώρες Μεγάλη Βρετανία, Δανία, Ιρλανδία. Έτσι δημιουργήθηκε η "Ευρώπη των Εννέα".

Εννιά Χρόνια αργότερα την 1^η Ιανουαρίου 1981 ακολούθησε δεύτερη διεύρυνση με την προσχώρηση της Ελλάδας στην Ευρωπαϊκή Κοινότητα.

Είκοσι χρόνια πριν, στις 9 Ιουλίου 1961, η Ελλάδα είχε υπογράψει "Συμφωνία Σύνδεσης" με την ΕΟΚ, η οποία ήταν πολύ πιο περιορισμένη σε σχέση με την "προσχώρηση".

Αιτήσεις για προσχώρηση είχαν υποβάλει και οι Ιβηρικές χώρες, η Ισπανία και η Πορτογαλία, οι οποίες τελικά έγιναν δεκτές το 1986, οδηγώντας έτσι στην "Ευρώπη των δώδεκα".

Ακολούθησαν τρεις πρόσθετες εντάξεις, της Αυστρίας, της Σουηδίας, και της Φιλανδίας, που οδήγησαν σε νέα διεύρυνση και στην "Ευρώπη των δεκαπέντε".

3. Η Συνθήκη του Μάαστριχτ

Η Συνθήκη για την Ευρωπαϊκή ένωση που υπογράφηκε στο Μάαστριχτ της Ολλανδίας στις 7.2.1992 υπήρξε ένας από τους σημαντικότερους σταθμούς της πορείας της Ενωμένης Ευρώπης, μια και έκανε πλέον ορατή την ευρωπαϊκή ολοκλήρωση. Η πορεία των ευρωπαϊκών κρατών προς μια ουσιαστική πολιτική πλέον μορφή συνένωσης συμβολίστηκε και από την αλλαγή της ονομασίας από Ευρωπαϊκή Οικονομική Κοινότητα σε Ευρωπαϊκή Κοινότητα(ΕΚ). Περιλήφθηκαν δε σ' αυτή διατάξεις για την ίδρυση της Ευρωπαϊκής Ένωσης. Επίσης περιλήφθηκαν διατάξεις για την κοινή εξωτερική πολιτική και πολιτική ασφάλειας(ΚΕΠΑ).

4. Η Ευρωπαϊκή Ένωση



Σύμφωνα με το άρθρο 1 παρ. 3 της Συνθήκης του Μάαστριχτ, η Ευρωπαϊκή Ένωση βασίζεται στις Ευρωπαϊκές Κοινότητες, δηλαδή την ΕΚΑΧ, την ΕΟΚ και την ΕΚΑΕ, χρησιμοποιεί τα όργανα των τριών Κοινοτήτων, παράλληλα όμως έχει και το δικό της που είναι το Ευρωπαϊκό Κοινοβούλιο.

Με τη Συνθήκη του Μάαστριχτ ιδρύθηκε η Ευρωπαϊκή Ένωση με στόχο να διαδεχθεί τις τρεις Κοινότητες, οι οποίες όμως ουσιαστικά δεν εθίγησαν.

Οι στόχοι της Ε.Ε συμπίπτουν με αυτούς της Ευρωπαϊκής Κοινότητας ως προς τον οικονομικό και κοινωνικό τομέα. Προχωρούν όμως πολύ περισσότερο διότι αφενός επεκτείνονται σε θέματα κοινής εξωτερικής πολιτικής και πολιτικής ασφαλείας και αφετέρου σε θέματα αστυνομικής και δικαστικής προστασίας.

5. Η Οικονομική και Νομισματική Ένωση

Χρονικό όριο για την υλοποίηση της Οικονομικής και Νομισματικής Ένωσης (ΟΝΕ) τέθηκε επίσης από την Συνθήκη του Μάαστριχτ, συγκεκριμένα η 1.1.1999, με την εισαγωγή κοινού νομίσματος του ΕΥΡΩ.



Προσπάθειες για τη δημιουργία της είχαν γίνει ήδη από το 1969, αλλά ναυάγησαν κύρια λόγω της ενεργειακής κρίσης του 1971.

Η επόμενη προσπάθεια το 1979 ήταν πιο επιτυχημένη με τη δημιουργία του Ευρωπαϊκού Νομισματικού Συστήματος (ΕΝΣ), και του ECU, της Ευρωπαϊκής νομισματικής μονάδας.

Τα κύρια χαρακτηριστικά της ΟΝΕ είναι η κυκλοφορία του Ευρώ, όπως ονομάσθηκε αργότερα η Ευρωπαϊκή νομισματική μονάδα, η δημιουργία της Ευρωπαϊκής Κεντρικής Τράπεζας (ΕΚΤ) και η ενιαία νομισματική και συναλλαγματική πολιτική για το Ευρώ.

6. Η Συνθήκη του Άμστερνταμ

Η Συνθήκη του Μάαστριχτ, αναθεωρήθηκε σε μεταγενέστερη διακυβερνητική διάσκεψη που έγινε στο Άμστερνταμ στις 17.6.1997 και τέθηκε σε ισχύ την 1.5.1999 αφού επικυρώθηκε από όλα τα κράτη μέλη.

Με τη Συνθήκη του Άμστερνταμ καταρχήν τροποποιούνται όλες ουσιαστικά οι Συνθήκες, δηλαδή της Ευρωπαϊκής Ένωσης, της Ευρωπαϊκής Κοινότητας, της Ευρωπαϊκής Κοινότητας Άνθρακα και Χάλυβα, και της Ευρωπαϊκής Κοινότητας Ατομικής Ενέργειας.

Απλοποιούνται τα κείμενα των Συνθηκών, με την απάλειψη διατάξεων χωρίς αντικείμενο πλέον και την νέα αρίθμηση των άρθρων των συνθηκών για την Ε.Ε και την Ε.Κ.

Έμφαση δίνεται στην συνθήκη του Άμστερνταμ ,μεταξύ των άλλων, στην κατοχύρωση των δικαιωμάτων των πολιτών, των δικαιωμάτων των καταναλωτών και στην αρχή της διαφάνειας. Στο δικαίωμα δηλαδή του ευρωπαίου πολίτη στην ενημέρωση σχετικά με τη δράση των κοινοτικών οργάνων.

Επίσης στην καταπολέμηση της ανεργίας, στην ενίσχυση της κοινωνικής πολιτικής και στην ασφάλεια των πολιτών.

7. Η Συνθήκη της Νίκαιας

Στις 11 Δεκεμβρίου 2000 ολοκληρώθηκε η Σύνοδος Κορυφής της Νίκαιας, η οποία παρά τις αντιξοότητες και τις εσωτερικές αντιπαραθέσεις, αποτέλεσε ένα σημαντικό σταθμό στην ιστορία της Ενωμένης Ευρώπης, μια και θεωρήθηκε ως πρώτο βήμα για την ομοσπονδιοποίησή της.

Με την ολοκλήρωση της Διακυβερνητικής Διάσκεψης της Νίκαιας ολοκληρώθηκε και το πρώτο και σημαντικό στάδιο της αναθεώρησης της Συνθήκης της Ευρωπαϊκής Ένωσης , με τη "Συνθήκη την Νίκαιας".

8. Η Ευρώπη των '25'- Το Ευρωπαϊκό Σύνταγμα

Την 1η Μαΐου 2004 πραγματοποιήθηκε η μεγαλύτερη διεύρυνση στην πενήντάχρονη ιστορία της ΕΟΚ ΚΑΙ , στη συνέχεια , της Ε.Ε.

Δέκα νέες χώρες έγιναν μέλη της. Πρόκειται για την Πολωνία, τις Βαλτικές χώρες, δηλαδή Εσθονία, Λετονία, Λιθουανία, τη Τσεχία, τη Σλοβακία, την Ουγγαρία, τη Σλοβενία, τη Μάλτα και την Κυπριακή Δημοκρατία.

Μέσα στον ίδιο χρόνο, σε λιγότερο από δύο μήνες μετά τη μεγάλη διεύρυνση, πραγματοποιήθηκε ένα ακόμη ιστορικό γεγονός ιδιαίτερης σημασίας και συγκεκριμένα η έγκριση του Ευρωπαϊκού Συντάγματος από τους ηγέτες των 25 πλέον κρατών- μελών.

Με το σύνταγμα αυτό θα πραγματοποιηθούν πολλές αλλαγές σε όσα ισχύουν σήμερα, η εφαρμογή του όμως θα αρχίσει αργότερα μετά δηλαδή την επικύρωση του κειμένου του από όλα τα κράτη μέλη , με διαδικασία η οποία θα διαρκέσει περίπου δύο χρόνια.

ΤΟΥΡΙΣΜΟΣ ΚΑΙ ΕΥΡΩΠΑΪΚΗ ΕΝΩΣΗ

1. ΓΕΝΙΚΑ

Η δραστηριότητα αυτή ουσιαστικά έρχεται στο προσκήνιο το 1990 ως συνέπεια της απόφασης του Συμβουλίου των Υπουργών να το ανακηρύξει "Ευρωπαϊκό Έτος Τουρισμού" προκειμένου να δώσει έμφαση στο ρόλο του τουρισμού τόσο για τη δημιουργία της Ευρώπης όσο και για την κοινωνική και οικονομική του σημασία γι' αυτήν.

Το 1992 υιοθετείται από το Συμβούλιο ένα Σχέδιο Δράσης με στόχο την βελτίωση της γνώσης στον τομέα του τουρισμού, την διασφάλιση του συντονισμού των κοινοτικών μέτρων που επηρεάζουν τον τουρισμό και την προώθηση της εικόνας της Ευρώπης ως τουριστικού προορισμού. Το Σχέδιο Δράσης αυτό αφορούσε τα έτη 1993-1995.

Παράλληλα με τη Συνθήκη του Μάαστριχτ, δηλαδή το 1992 στο άρθρο 3 αναγνωρίζεται για πρώτη φορά ότι για την εκπλήρωση της αποστολής που της έχει ανατεθεί, η δράση της Ευρωπαϊκής Κοινότητας περιλαμβάνει, σύμφωνα με τους όρους και το χρονοδιάγραμμα που προβλέπει η Συνθήκη, μέτρα στον τομέα του τουρισμού.

Τα τελευταία πάντως χρόνια παρατηρείται ανάμειξη του Τουρισμού σε πολλά κοινοτικά προγράμματα.

Εξάλλου ο τουριστικός τομέας αναφέρεται σε αρκετές Συστάσεις, δεδομένου ότι αποτελεί συνθέτη δραστηριότητα η οποία σχετίζεται με ένα ευρύτατο φάσμα οικονομικών δραστηριοτήτων σε κάθε περιοχή της Ευρώπης, ενώ ταυτόχρονα συνεπάγεται και μια σημαντικότερη επένδυση σε ανθρώπινο δυναμικό. Η δε Επιτροπή σε ανακοίνωση της στις 28.4.1999 αναγνωρίζει ότι η αναβάθμιση των ανθρώπινων πόρων στον τουρισμό αποτελεί βασικό παράγοντα για τη βελτίωση τόσο της ανταγωνιστικότητας όσο και των ευκαιριών απασχόλησης στον τουρισμό.

2. Στοιχεία για τον ευρωπαϊκό τουρισμό

Η Ε.Ε κατέχει μια ηγετική θέση στον παγκόσμιο τουρισμό. Παρόλο ότι κατά την δεκαετία του '90 παρατηρήθηκε κάποια ύφεση εντούτοις πολλά από τα κράτη μέλη της συνεχίζουν να συμπεριλαμβάνονται μεταξύ των 40 δημοφιλέστερων προορισμών του παγκόσμιου τουρισμού. Υπολογίζεται ότι περί τα 9.000.000 άτομα απασχολούνται στα κράτη μέλη σε εργασίες που έχουν άμεση σχέση με κάποια μορφή της τουριστικής δραστηριότητας.

Θεωρείται δε ότι ο αριθμός αυτός θα έχει κατά πολύ αυξηθεί κατά τη διάρκεια της επόμενης δεκαετίας.

Ο τουριστικός τομέας κυριαρχείται από μικρομεσαίες επιχειρήσεις (ΜΜΕ), από τις οποίες το 99% υπολογίζεται ότι απασχολεί λιγότερα από 250 άτομα. Το 1997 οι τουριστικές ΜΜΕ αντιπροσώπευαν το 7,4% του συνολικού αριθμού ΜΜΕ στην Ευρώπη, από τις οποίες το 94,2% απασχολούσε λιγότερα από 11 άτομα.

Η σταδιακή ανάπτυξη του Ευρωπαϊκού Στατιστικού Συστήματος για τον τουρισμό βοηθά την Επιτροπή να κάνει πιο εμφανή τη συνεισφορά του τουρισμού στις οικονομίες των κρατών μελών.

3. Η σημασία του τουρισμού

➤ Συμβάλλει στην ενίσχυση της οικονομικής και κοινωνικής συνοχής στην Ευρώπη. Μπορεί να βοηθήσει στην καλύτερη κατανομή των δραστηριοτήτων και θέσεων απασχόλησης στην επικράτεια της Ένωσης, συμβάλλοντας έτσι στην αποκατάσταση της ισορροπίας μεταξύ των περιφερειών της Κοινότητας.

➤ Αποτελεί σημαντικό τομέα για την υλοποίηση της αειφόρου ανάπτυξης. Το μέλλον δηλαδή της ευρωπαϊκής δραστηριότητας εντάσσεται στην επιδίωξη του στόχου που αναφέρεται στο άρθρο 2 της Συνθ.ΕΚ δηλαδή στην προαγωγή της " αρμονικής και ισόρροπης ανάπτυξης των οικονομικών δραστηριοτήτων στο σύνολό της Κοινότητας και μιας σταθερής και διαρκούς μη πληθωριστικής και σεβόμενης το περιβάλλον ανάπτυξης."



➤ Συμβάλλει στην προώθηση της ευρωπαϊκής ταυτότητας. Ο τουρισμός μπορεί να γίνει "φορέας μείωσης της απόστασης μεταξύ των πολυάριθμων και ετερογενών πραγματικοτήτων που συνιστούν την Ένωση. Ως φαινόμενο διαρκούς γνωριμίας με κάτι διαφορετικό σε ένα περιβάλλον όπου δεν υπάρχουν συγκρούσεις, μπορεί να διευκολύνει την επικοινωνία μεταξύ των πολιτών και επομένως να βελτιώσει το πεδίο των ανταλλαγών, τόσο των πολιτισμικών όσο και των οικονομικών, μεταξύ των κρατών μελών".

➤ Συμβάλλει στη διαχείριση των διαρθρωτικών και τεχνολογικών μεταβολών και στην ανάπτυξη των Μ Μ Ε του τουρισμού.

➤ Ο τουρισμός συμβάλλει άμεσα στη μείωση της ανεργίας και στη δημιουργία νέων θέσεων εργασίας, λόγω της ανάπτυξης των τουριστικών ροών και εσόδων.

ΚΕΦΑΛΑΙΟ ΠΡΩΤΟ

ΔΙΑΡΘΡΩΤΙΚΑ ΤΑΜΕΙΑ

ΓΕΝΙΚΑ

Τα Διαρθρωτικά Ταμεία είναι χρηματοδοτικά μέσα της Ευρωπαϊκής Ένωσης για την άσκηση της Περιφερειακής Πολιτικής, που παρεμβαίνουν μέσω της χρηματοδότησης των στόχων.



Τα Διαρθρωτικά Ταμεία είναι το Ευρωπαϊκό Ταμείο Περιφερειακής Ανάπτυξης (ΕΤΠΑ), το Ευρωπαϊκό Κοινωνικό Ταμείο (ΕΚΤ), το Ευρωπαϊκό Γεωργικό Ταμείο Προσανατολισμού και Εγγυήσεων (ΕΓΤΠΕ) και το Χρηματοδοτικό Μέσο Προσανατολισμού της Αλιείας (ΧΜΠΑ).

Το Ταμείο Συνοχής που ιδρύθηκε το 1993 εξυπηρετεί και αυτό τους στόχους της διαρθρωτικής πολιτικής της Ένωσης. Ο προϋπολογισμός του συνόλου των Διαρθρωτικών Ταμείων ανήλθε σε 208 δις. ECU συνολικά στην περίοδο 1993-1999 και αυξήθηκε σε 213 δις. EΥΡΩ για την περίοδο 2000-2006.

1.ΕΥΡΩΠΑΪΚΟ ΤΑΜΕΙΟ ΠΕΡΙΦΕΡΕΙΑΚΗΣ ΑΝΑΠΤΥΞΗΣ

1) ΣΤΟΧΟΣ

Να διευκρινιστεί το πεδίο παρέμβασης του Ευρωπαϊκού Ταμείου Περιφερειακής Ανάπτυξης (ΕΤΠΑ) για την περίοδο 2000-2006, γνωρίζοντας ότι το εν λόγω ταμείο έχει ως στόχο την προώθηση της οικονομικής και κοινωνικής συνοχής με την διόρθωση των κυριότερων περιφερειακών ανισορροπιών και τη συμμετοχή στην ανάπτυξη και στην αναδιάρθρωση των περιφερειών, εξασφαλίζοντας παράλληλα συνεργία με τις παρεμβάσεις των άλλων διαρθρωτικών ταμείων.

2) ΠΡΑΞΗ

Κανονισμός (ΕΚ) αριθ. 1261/99 του Συμβουλίου, της 21 Ιουνίου 1999, όσον αφορά το Ευρωπαϊκό Ταμείο Περιφερειακής Ανάπτυξης [Επίσημη Εφημερίδα L 213, 13.08.1999].

3) ΣΥΝΟΨΗ

Πλαίσιο και αποστολή

Ο κανονισμός (ΕΚ) αριθ. 1261/99 υπάγεται στο συνολικό πλαίσιο που έχει θεσπιστεί από τον κανονισμό (ΕΚ) αριθ. 1260/99 του Συμβουλίου σχετικά με τις γενικές διατάξεις για τα Διαρθρωτικά Ταμεία. Ο κανονισμός προβλέπει

ότι το ΕΤΠΑ παρεμβαίνει στους νέους στόχους 1 και 2, στις κοινοτικές πρωτοβουλίες για την διασυνοριακή, διεθνική και διαπεριφερειακή συνεργασία (INTERREG III) και την οικονομική και κοινωνική αναζωογόνηση των πόλεων και των περιοχών που αντιμετωπίζουν προβλήματα (URBAN II), καθώς και στις καινοτόμες ενέργειες και στα μέτρα τεχνικής βοήθειας που θεσπίστηκαν από τον γενικό κανονισμό.

Για τη μείωση της διαφοράς των επιπέδων ανάπτυξης στις διάφορες περιφέρειες και της καθυστέρησης των πλέον μειονεκτικών περιοχών ή νησιών, συμπεριλαμβανομένων των αγροτικών περιοχών, το ΕΤΠΑ συμβάλλει στην αρμονική, ισορροπημένη και διαρκή ανάπτυξη των οικονομικών δραστηριοτήτων, στον υψηλό βαθμό ανταγωνιστικότητας, στο υψηλό επίπεδο απασχόλησης και προστασίας του περιβάλλοντος και στην ισότητα μεταξύ ανδρών και γυναικών.

Πεδίο εφαρμογής

Για την επίτευξη της αποστολής υπέρ της περιφερειακής ανάπτυξης, το ΕΤΠΑ συμμετέχει στη χρηματοδότηση των ακόλουθων μέτρων:

- παραγωγικές επενδύσεις που επιτρέπουν τη δημιουργία ή τη διατήρηση σταθερών θέσεων απασχόλησης·
- επενδύσεις σε έργα υποδομής που συμβάλλουν, στις περιφέρειες του στόχου 1, στην ανάπτυξη, στη διαρθρωτική προσαρμογή, στη δημιουργία και τη διατήρηση θέσεων απασχόλησης και σε όλες τις επιλέξιμες περιφέρειες, στη διαφοροποίηση, στην αναζωογόνηση, στην άρση της απομόνωσης και στην ανακαίνιση των οικονομικών εγκαταστάσεων και των παρακαμαζουσών βιομηχανικών περιοχών, των αστικών περιοχών που βρίσκονται σε παρακμή καθώς και των αγροτικών περιοχών και των περιοχών που εξαρτώνται από την αλιεία. Οι εν λόγω επενδύσεις μπορούν επίσης να εστιαστούν στην ανάπτυξη των διευρωπαϊκών δικτύων στους τομείς των μεταφορών, των τηλεπικοινωνιών και της ενέργειας στις περιφέρειες του στόχου 1·
- ανάπτυξη του ενδογενούς δυναμικού με μέτρα ενίσχυσης των πρωτοβουλιών τοπικής ανάπτυξης και απασχόλησης και των δραστηριοτήτων των μικρομεσαίων επιχειρήσεων· οι εν λόγω ενισχύσεις αφορούν την παροχή υπηρεσιών στις επιχειρήσεις, τη μεταφορά των τεχνολογιών, την ανάπτυξη των χρηματοδοτικών μέσων, τις άμεσες ενισχύσεις στις επενδύσεις, την πραγματοποίηση υποδομών γειτονίας και την ενίσχυση των διαρθρώσεων των υπηρεσιών γειτονίας·
- επενδύσεις στους τομείς της παιδείας και της υγείας, μόνο στο πλαίσιο του στόχου 1.

Οι τομείς που ενισχύονται από τα εν λόγω μέτρα είναι ιδίως η ανάπτυξη παραγωγικού περιβάλλοντος, η έρευνα και η τεχνολογική ανάπτυξη, η ανάπτυξη της κοινωνίας των πληροφοριών, η προστασία και η βελτίωση του περιβάλλοντος, η ισότητα μεταξύ ανδρών και γυναικών όσον αφορά την απασχόληση, και η διεθνική, διασυνοριακή και διαπεριφερειακή συνεργασία.

Σύμφωνα με τον γενικό κανονισμό, η κοινοτική πρωτοβουλία INTERREG III καθώς και οι καινοτόμες ενέργειες (μελέτες, πρότυπα σχέδια

και ανταλλαγή εμπειριών) που υπάγονται στον τομέα της περιφερειακής ή τοπικής ανάπτυξης χρηματοδοτούνται μόνο από το ΕΤΠΑ. Ωστόσο, το πεδίο εφαρμογής του εν λόγω Ταμείου μπορεί να διευρυνθεί σε εκείνο των άλλων διαρθρωτικών ταμείων για να καλύψει τα αναγκαία μέτρα για την εφαρμογή των προγραμμάτων πρωτοβουλίας ή του σχετικού πρότυπου σχεδίου.

Λεπτομέρειες εφαρμογής

Η θέσπιση των λεπτομερειών εφαρμογής του κανονισμού ΕΤΠΑ μπορεί να πραγματοποιηθεί μετά από γνωμοδότηση της επιτροπής για την ανάπτυξη και την ανασυγκρότηση των περιφερειών.

Άλλες διατάξεις

Ο εν λόγω κανονισμός καταργεί τον κανονισμό (ΕΟΚ) αριθ. 4254/88 την 1η Ιανουαρίου 2000. Προβλέπεται ότι ο εν λόγω κανονισμός θα επανεξεταστεί το αργότερο στις 31 Δεκεμβρίου 2006.

Πράξη	Ημερομηνία έναρξης ισχύος	Τελευταία προθεσμία μετατροπής στα Κράτη Μέλη
Κανονισμός 1260/1999 ΕΚ	16.08.1999	-

4) ΜΕΤΡΑ ΕΦΑΡΜΟΓΗΣ

ΚΑΙΝΟΤΟΜΕΣ ΕΝΕΡΓΕΙΕΣ ΤΟΥ ΕΤΠΑ

Κοινοποίηση της Επιτροπής, της 31ης. 01. 2001, "Οι περιφέρειες στην νέα οικονομία: κατευθυντήριες γραμμές για τις καινοτόμες ενέργειες του ΕΤΠΑ για την περίοδο 2000-2006" [COM (2001) 60 τελικό - Δεν δημοσιεύθηκε στην Επίσημη Εφημερίδα].

Κατ' αυτόν τον τρόπο, η εν λόγω κοινοποίηση εγγράφεται στην ευρωπαϊκή στρατηγική που εγκρίθηκε κατά το ευρωπαϊκό συμβούλιο της Λισσαβόνας (23/24 Μαρτίου 2000), η οποία εστιάζεται στην ενίσχυση της απασχόλησης, της οικονομικής ανταγωνιστικότητας και της κοινωνικής συνοχής στο πλαίσιο μιας οικονομίας που στηρίζεται στην γνώση. Οι καινοτόμες ενέργειες της περιόδου 2000-2006 πρέπει, επομένως, να ανταποκρίνονται στα τρία θέματα προτεραιότητας:

- την περιφερειακή οικονομία που στηρίζεται στη γνώμη και στην τεχνολογική καινοτομία: ενίσχυση των μειονεκτικών περιφερειών ώστε να ανυψωθεί το τεχνολογικό τους επίπεδο
- την κοινωνία πληροφόρησης στην υπηρεσία της περιφερειακής ανάπτυξης (e Europe-regio)
- την περιφερειακή ταυτότητα και τη διαρκή ανάπτυξη: ενίσχυση της περιφερειακής συνοχής και ανταγωνιστικότητας μέσω

ολοκληρωμένης προσέγγισης των οικονομικών περιβαλλοντικών και κοινωνικών δραστηριοτήτων.

Η εφαρμογή των καινοτόμων ενεργειών θα πρέπει, εξάλλου, να επιτρέπει:

- τη βελτίωση της ποιότητας των παρεμβάσεων των προγραμμάτων των στόχων 1 και 2 στα οποία συμμετέχει το ΕΤΠΑ
- την αξιοποίηση και την ενίσχυση της περιφερειακής εταιρικής σχέσης στον δημόσιο και ιδιωτικό τομέα
- την εκμετάλλευση των συνεργιών μεταξύ της περιφερειακής πολιτικής και των άλλων κοινοτικών πολιτικών
- τις ανταλλαγές μεταξύ περιφερειών και τη συλλογική εκμάθηση χάρη στη σύγκριση και στη διάδοση των καλύτερων πρακτικών

Οι καινοτόμες ενέργειες πλαισιώνονται από περιφερειακά προγράμματα καινοτόμων ενεργειών των οποίων η στρατηγική καθορίζεται, στο πλαίσιο της τήρησης της αρχής της περιφερειακής εταιρικής σχέσης, από οργανωτική επιτροπή. Οι προτάσεις των προγραμμάτων πρέπει να υποβάλλονται στην Επιτροπή από το 2001 έως το 2005 το αργότερο μέχρι τις 31 Μαΐου κάθε έτους ώστε το όργανο αυτό να είναι σε θέση να επιλέξει τα προγράμματα τα οποία θα συγχρηματοδοτηθούν από το ΕΤΠΑ. Για τις καινοτόμες ενέργειες προβλέπονται ετησίως συνολικά κονδύλια ύψους 400 εκατ. ευρώ, δηλαδή 0,4 του ετήσιου προϋπολογισμού που χορηγείται στο ΕΤΠΑ. Η συγχρηματοδότηση των εξόδων τους μπορεί να ανέρχεται:

- μέχρι 80%, στις περιφέρειες του στόχου 1
- μέχρι 50%, βλέπε 60% εφόσον το δικαιολογεί το κοινοτικό συμφέρον των καινοτόμων ενεργειών, στις περιφέρειες του στόχου 2.

Για λόγους συνοχής, θα ήταν σκόπιμο οι υπεύθυνοι για την πληρωμή και τον έλεγχο των προγραμμάτων των καινοτόμων ενεργειών, να είναι οι ίδιοι με αυτούς που ορίζονται στο πλαίσιο των προγραμμάτων του στόχου 1 και 2.

2. ΕΥΡΩΠΑΪΚΟ ΚΟΙΝΟΤΙΚΟ ΤΑΜΕΙΟ



ΓΕΝΙΚΑ

Το ΕΚΤ δημιουργήθηκε το 1960, και είναι το βασικό μέσο της κοινωνικής κοινοτικής πολιτικής. Κατά τη διάρκεια της περιόδου 2000-2006, παρέχει χρηματοδοτικές ενισχύσεις στα έργα επαγγελματικής κατάρτισης, επανεκπαίδευσης και δημιουργίας θέσεων απασχόλησης στο πλαίσιο του Στόχου 3 αλλά και στα πλαίσια των στόχων 1 και 2 των Διαρθρωτικών Ταμείων. Η ενίσχυση του ΕΚΤ επικεντρώνεται ιδιαίτερα στους νέους ανέργους, τους ανέργους μακράς διάρκειας, στις μειονεκτούσες κοινωνικά ομάδες και τις γυναίκες.

1) ΣΤΟΧΟΣ

Εκ νέου ορισμός του πλαισίου και των πολιτικών προτεραιοτήτων του Ευρωπαϊκού Κοινωνικού Ταμείου (ΕΚΤ) για την περίοδο 2000-2006 προκειμένου να δοθεί στήριξη στην ευρωπαϊκή στρατηγική για την απασχόληση, στο πλαίσιο της μεταρρύθμισης των διαρθρωτικών ταμείων που προβλέπει το Πρόγραμμα Δράσης 2000 (Agenda 2000). Εξασφάλιση της συνοχής και της συμπληρωματικότητας των ενεργειών που αναλαμβάνονται με σκοπό τη βελτίωση της λειτουργίας της αγοράς εργασίας και την ανάπτυξη του ανθρώπινου δυναμικού.

2) ΠΡΑΞΗ

Κανονισμός (ΕΚ) 1784/1999 του Ευρωπαϊκού Κοινοβουλίου και του Συμβουλίου της 12ης Ιουνίου 1999, σχετικά με το Ευρωπαϊκό Κοινωνικό Ταμείο [Επίσημη Εφημερίδα L 213, 13.08.1999].

3) ΣΥΝΟΨΗ

Ο παρών κανονισμός εντάσσεται στο γενικό πλαίσιο που ορίζει ο κανονισμός (ΕΚ) 1260/1999 του Συμβουλίου σχετικά με τις γενικές διατάξεις για τα διαρθρωτικά ταμεία. Ο τελευταίος περιέχει τις ειδικές διατάξεις που διέπουν το ΕΚΤ, στο πλαίσιο του οποίου πραγματοποιούνται οι παρεμβάσεις του Ταμείου στο σύνολο του εδάφους της Ευρωπαϊκής Ένωσης σε συνάρτηση με τους νέους στόχους 1, 2 και 3 που ορίζει ο γενικός κανονισμός.

Καθήκοντα

Τα καθήκοντα του ΕΚΤ είναι η στήριξη μέτρων που αποσκοπούν στην πρόληψη και καταπολέμηση της ανεργίας, στην ανάπτυξη του ανθρώπινου δυναμικού και στην προώθηση της κοινωνικής ένταξης στην αγορά εργασίας με στόχο την αύξηση του επιπέδου απασχόλησης, την ισότητα μεταξύ ανδρών και γυναικών, τη βιώσιμη ανάπτυξη και την οικονομική και κοινωνική συνοχή. Το ΕΚΤ πρέπει, ιδίως, να συνεισφέρει στις ενέργειες που αναλαμβάνονται με βάση την ευρωπαϊκή στρατηγική για την απασχόληση και τις κατευθυντήριες γραμμές για την απασχόληση.

Πεδίο εφαρμογής

Το ΕΚΤ παρεμβαίνει στο πλαίσιο τριών νέων στόχων τους οποίους ορίζει ο κανονισμός (ΕΚ) 1260/99 σχετικά με τις γενικές διατάξεις για τα διαρθρωτικά ταμεία.

Ο κανονισμός προβλέπει πέντε βασικούς τομείς πολιτικής για τη δραστηριότητα του ΕΚΤ :

- ανάπτυξη ενεργών πολιτικών στην αγορά εργασίας για την καταπολέμηση και την πρόληψη της ανεργίας, την προστασία τόσο των γυναικών όσο και των ανδρών από την μακροχρόνια ανεργία, τη διευκόλυνση της επανένταξης των μακροχρόνια ανέργων στην αγορά εργασίας και την υποστήριξη της επαγγελματικής ενσωμάτωσης των νέων και των ατόμων που επιστρέφουν στην αγορά εργασίας μετά από απουσία κάποιου χρόνου·
- προώθηση των ίσων ευκαιριών για όλους στην πρόσβαση στην αγορά εργασίας, με ιδιαίτερη προσοχή στα άτομα που απειλούνται με κοινωνικό αποκλεισμό·
- ανάπτυξη και βελτίωση της επαγγελματικής κατάρτισης, της εκπαίδευσης και της παροχής συμβουλών στο πλαίσιο της πολιτικής για την δια βίου εκμάθηση·
- προώθηση ενός ειδικευμένου, καταρτισμένου και προσαρμόσιμου εργατικού δυναμικού, ενθάρρυνση της καινοτομίας και της προσαρμοσιμότητας όσον αφορά την οργάνωση της εργασίας και την υποστήριξη του επιχειρηματικού πνεύματος·
- ειδικά μέτρα για τη βελτίωση της πρόσβασης και της συμμετοχής των γυναικών στην αγορά εργασίας (προοπτικές σταδιοδρομίας, πρόσβαση σε νέες ευκαιρίες απασχόλησης, στην επιχειρηματική δραστηριότητα, κ.τ.λ.).

Ο νέος στόχος 3, που περιλαμβάνει τους παλαιούς στόχους 3 και 4 των διαρθρωτικών Ταμείων για την περίοδο 1994-1999, αποβλέπει στην "οριζόντια" παρέμβαση, δηλ. στην παρέμβαση στο σύνολο του εδάφους της Ένωσης, πέρα από τις επιλέξιμες περιοχές του νέου στόχου 1.

Επίσης, το ΕΚΤ συνεκτιμά τρία οριζόντια θέματα :

- τη συμβολή στην προώθηση τοπικών πρωτοβουλιών για την απασχόληση, συμπεριλαμβανομένων τοπικών συμφώνων για την απασχόληση·
- τη συνεκτίμηση της κοινωνικής διάστασης καθώς και της διάστασης της αγοράς εργασίας της κοινωνίας των πληροφοριών·
- την ισότητα των ευκαιριών ανδρών και γυναικών στο πλαίσιο της προσέγγισης για την ένταξη των πολιτικών για την ισότητα των ευκαιριών.

Επιλέξιμες δραστηριότητες

Σε γενικές γραμμές, υπάρχουν τρεις επιλέξιμες μορφές βοήθειας από το ΕΚΤ :

- παροχή υποστήριξης σε άτομα, που αναμένεται να αποτελέσει την κυριότερη μορφή βοήθειας και καλύπτει τομείς όπως η κατάρτιση ή η επαγγελματική εκπαίδευση, ο προσανατολισμός, κ.ά·
- παροχή υποστήριξης σε δομές και συστήματα προκειμένου να αυξηθεί η αποτελεσματικότητα των δραστηριοτήτων στήριξης των ατόμων (για παράδειγμα, αυξάνοντας την αποτελεσματικότητά τους)·
- και συνοδευτικά μέτρα (παροχή υπηρεσιών και εξοπλισμού φροντίδας των εξαρτώμενων ατόμων, προώθηση συνοδευτικών μέτρων κοινωνικο-παιδαγωγικού χαρακτήρα, εκστρατείες ευαισθητοποίησης και ενημέρωσης).

Το ΕΚΤ πρέπει να παρεμβαίνει με βάση τις εθνικές προτεραιότητες που καθορίζονται στα εθνικά σχέδια δράσης για την απασχόληση, τα οποία καταρτίζονται από τα κράτη μέλη. Η δράση του ΕΚΤ πρέπει να συνεκτιμά, επίσης, την εκ των προτέρων αξιολόγηση.

Συγκέντρωση

Προκειμένου να ενισχυθεί η αποτελεσματικότητα των ενεργειών του ΕΚΤ, οι παρεμβάσεις του πρέπει να επικεντρώνονται σε περιορισμένο αριθμό τομέων ή θεμάτων, στις σημαντικότερες ανάγκες και στις αποδοτικότερες ενέργειες, λαμβάνοντας υπόψη τις εκ των προτέρων αξιολογήσεις και καλύπτοντας τους σχετικούς τομείς πολιτικής.

Ο κανονισμός προβλέπει τη θέσπιση συστημάτων μικρών επιδοτήσεων στο πλαίσιο των στόχων 1 και 3 με ειδικές διατάξεις σχετικά με την πρόσβαση των μη κυβερνητικών οργανώσεων (ΜΚΟ) και των τοπικών εταιρικών σχέσεων. Προβλέπει επίσης τη δυνατότητα χρηματοδότησης από το ΕΚΤ έως και 100% των επιλέξιμων δαπανών για την εφαρμογή αυτών των συστημάτων μικρών επιδοτήσεων.

Κοινοτικές πρωτοβουλίες, καινοτόμοι ενέργειες και τεχνική συνδρομή

Σύμφωνα με τις διατάξεις του γενικού κανονισμού για τα διαρθρωτικά ταμεία, το ΕΚΤ συμβάλλει στην υλοποίηση της κοινοτικής πρωτοβουλίας για

την καταπολέμηση των διακρίσεων και των ανισοτήτων οποιασδήποτε μορφή στην αγορά εργασίας (EQUAL).

Η κοινωνική και επαγγελματική ένταξη των ατόμων που ζητούν πολιτικό άσυλο θα συνεκτιμάται επίσης στο πλαίσιο της πρωτοβουλίας EQUAL.

Επίσης, το ΕΚΤ χρηματοδοτεί ενέργειες προετοιμασίας και αξιολόγησης, στα κράτη μέλη ή σε κοινοτικό επίπεδο, που θεωρούνται απαραίτητες για την εκτέλεση:

- καινοτόμων ενεργειών και δοκιμαστικών σχεδίων για την αγορά εργασίας, την απασχόληση και την επαγγελματική κατάρτιση·
- μελετών και ανταλλαγής εμπειριών με πολλαπλασιαστικό αποτέλεσμα·
- της τεχνικής συνδρομής που συνδέεται με την προετοιμασία, την παρακολούθηση και την αξιολόγηση και τον έλεγχο των δραστηριοτήτων που χρηματοδοτεί το ΕΚΤ·
- ενεργειών που επικεντρώνονται στο προσωπικό των επιχειρήσεων σε δύο ή περισσότερα κράτη μέλη, στο πλαίσιο του κοινωνικού διαλόγου·
- της ενημέρωσης των διαφόρων εταίρων που συμμετέχουν, των τελικών δικαιούχων και του κοινού γενικά.

Μεταβατικές διατάξεις

Το μεταβατικό σύστημα που προβλέπεται από τον γενικό κανονισμό για τα διαρθρωτικά ταμεία εφαρμόζεται στον κανονισμό για το ΕΚΤ.

Επανεξέταση

Το Συμβούλιο θα επανεξετάσει τον κανονισμό στις 31 Δεκεμβρίου 2006 το αργότερο.

Κατάργηση

Ο κανονισμός (ΕΟΚ) 4255/88 καταργείται την 1η Ιανουαρίου 2000.

3.ΕΥΡΩΠΑΪΚΟ ΓΕΩΡΓΙΚΟ ΤΑΜΕΙΟ ΠΡΟΣΑΝΑΤΟΛΙΣΜΟΥ ΚΑΙ ΕΓΓΥΗΣΕΩΝ



ΓΕΝΙΚΑ

Το ΕΓΤΠΕ είναι το χρηματοδοτικό μέσο της πολιτικής αγροτικής ανάπτυξης που αποτελεί τον δεύτερο πυλώνα της Κοινής Γεωργικής Πολιτικής.

Χρηματοδοτεί τις ενέργειες ανάπτυξης των αγροτικών περιοχών στο σύνολο της επικράτειας της Ευρωπαϊκής Ένωσης.

Το ΕΓΤΠΕ συστάθηκε το 1962, ενώ το 1964 χωρίστηκε σε δύο τμήματα :

- Το τμήμα Εγγυήσεων το οποίο είναι το πλέον σημαντικό και κατατάσσεται στην κατηγορία των υποχρεωτικών δαπανών του κοινοτικού προϋπολογισμού. Το τμήμα αυτό χρηματοδοτεί τις δαπάνες που αφορούν την κοινή οργάνωση γεωργικών αγορών, τις ενέργειες στο χώρο της αγροτικής ανάπτυξης, οι οποίες συνοδεύουν τη στήριξη των αγορών και τα αγροτικά μέτρα εκτός των περιφερειών του Στόχου 1, δαπάνες ορισμένων κτηνιατρικών μέτρων, καθώς και ενέργειες πληροφόρησης με αντικείμενο την ΚΓΠ.

- Το τμήμα Προσανατολισμού, ένα από τα τέσσερα ευρωπαϊκά διαρθρωτικά ταμεία, που έχει σαν στόχο την προαγωγή της περιφερειακής ανάπτυξης και τη μείωση των ανισοτήτων μεταξύ των περιφερειών της Ευρώπης. Το ταμείο αυτό χρηματοδοτεί, στις περιοχές που παρουσιάζουν αναπτυξιακή καθυστέρηση, μέτρα που αποσκοπούν στην αγροτική και διαρθρωτική ανάπτυξη όπως ενισχύσεις στις επενδύσεις, στην εγκατάσταση νέων γεωργών ή στη μεταποίηση και εμπορία γεωργικών προϊόντων. Το τμήμα προσανατολισμού χρηματοδοτεί επίσης την πρωτοβουλία αγροτικής ανάπτυξης LEADER+ στο σύνολο του εδάφους της Ευρωπαϊκής Ένωσης

Ειδικότερα οι παρεμβάσεις του ΕΓΤΠΕ - τμήμα «Προσανατολισμού» έχουν κυρίως, σύμφωνα με τις αρχές που αναφέρονται στο άρθρο 39 της συνθήκης, τους ακόλουθους στόχους :

- Την ενίσχυση και την αναδιοργάνωση των γεωργικών διαρθρώσεων συμπεριλαμβανομένης της εμπορίας και μεταποίησης των γεωργικών και δασικών προϊόντων και την

- αντιστάθμιση των επιπτώσεων των φυσικών μειονεκτημάτων στη γεωργία
- Την εξασφάλιση της μετατροπής της γεωργικής παραγωγής και την ανάπτυξη συμπληρωματικών δραστηριοτήτων για τους γεωργούς
- Τη συμβολή στην εξασφάλιση δίκαιου βιοτικού επιπέδου στους γεωργούς
- Τη συμβολή στην κοινωνική ανάπτυξη των αγροτικών περιοχών, την προστασία του περιβάλλοντος και τη διατήρηση του αγροτικού χώρου (περιλαμβανομένης της διατήρησης των φυσικών πόρων της γεωργίας).

Το ΕΓΤΠΕ - τμήμα «Προσανατολισμού», συμβάλλει επιπλέον στις ενέργειες τεχνικής βοήθειας και πληροφόρησης, τη στήριξη μελετών ή προτύπων πειραματικών εφαρμογών που αφορούν την προσαρμογή των γεωργικών διαρθρώσεων και την προώθηση της αγροτικής ανάπτυξης σε κοινοτικό επίπεδο.

4.ΧΡΗΜΑΤΟΔΟΤΙΚΟ ΜΕΣΟ ΠΡΟΣΑΝΑΤΟΛΙΣΜΟΥ ΤΗΣ ΑΛΙΕΙΑΣ



Γενικά

Το ΧΜΠΑ παρεμβαίνει στο σύνολο των παράκτιων περιοχών (μέσω των προγραμμάτων του Στόχου 1 ή των εθνικών προγραμμάτων εκτός Στόχου 1), με στόχο την ενίσχυση της ανταγωνιστικότητας των διαρθρώσεων της αλιείας και την ανάπτυξη των εμπορικών βιώσιμων επιχειρήσεων προσπαθώντας να διατηρήσει την ισορροπία μεταξύ της αλιευτικής ικανότητας και των διαθέσιμων πόρων,

1) ΣΤΟΧΟΣ

Να διευκρινιστούν οι πολιτικές προτεραιότητες και το πλαίσιο παρέμβασης του Χρηματοδοτικού Μέσου Προσανατολισμού της Αλιείας (ΧΜΠΑ) για την περίοδο 2000-2006 ώστε να επιτευχθεί διαρκής ισορροπία μεταξύ των αλιευτικών πόρων και της εκμετάλλευσής τους, να ενισχυθεί η ανταγωνιστικότητα των διαρθρώσεων εκμετάλλευσης και η ανάπτυξη των οικονομικά βιώσιμων επιχειρήσεων, να αξιοποιηθούν τα προϊόντα της αλιείας και της υδατοκαλλιέργειας και να αναζωογονηθούν οι περιοχές που εξαρτώνται από τους τομείς αυτούς.

2) ΠΡΑΞΗ

Κανονισμός (ΕΚ) αριθ. 1263/99 του Συμβουλίου, της 21ης Ιουνίου 1999, σχετικά με το χρηματοδοτικό μέσο προσανατολισμού της αλιείας [Επίσημη Εφημερίδα L 161, 26.06.1999].

3) ΣΥΝΟΨΗ

Πλαίσιο και αποστολή

Ο κανονισμός (ΕΚ) αριθ. 1263 /99 αφιερώνει τη διπλή συμμετοχή του ΧΜΠΑ στην διαρθρωτική πολιτική που καθιερώθηκε από τον κανονισμό (ΕΚ) αριθ. 1260/99 του Συμβουλίου όσον αφορά τις γενικές διατάξεις για τα Διαρθρωτικά Ταμεία και για την κοινή αλιευτική πολιτική που προβλέπεται από τον κανονισμό (ΕΟΚ) αριθ. 3760/92 του Συμβουλίου για τη θέσπιση κοινοτικού καθεστώτος της αλιείας και της υδατοκαλλιέργειας.

Όπως στην προηγούμενη περίοδο προγραμματισμού (1994-99), ο στόχος του ΧΜΠΑ είναι να συμβάλει στην πραγματοποίηση της κοινής αλιευτικής πολιτικής. Ενισχύει τις διαρθρωτικές ενέργειες στον τομέα της

αλιείας, της υδατοκαλλιέργειας και της μεταποίησης και εμπορίας των προϊόντων τους, ώστε να προωθηθεί η αναδιάρθρωση του τομέα δημιουργώντας τις κατάλληλες συνθήκες για την ανάπτυξή του και τον εκσυγχρονισμό του.

Πεδίο εφαρμογής

Για την επίτευξη της αποστολής του ΧΜΠΑ, ο κανονισμός (ΕΚ) αριθ. 1263/99 παρέχει την ενίσχυση του Ταμείου στα ακόλουθα μέτρα:

- στην ανανέωση του αλιευτικού στόλου και στον εκσυγχρονισμό των αλιευτικών σκαφών : οι εν λόγω παρεμβάσεις πρέπει να συμφωνούν με τα πολυετή προγράμματα προσανατολισμού των αλιευτικών στόλων·

- στην προσαρμογή της αλιευτικής ικανότητας·
- στην παράκτια αλιεία μικρής κλίμακας·
- στα κοινωνικο-οικονομικά μέτρα·
- στην προστασία των υδάτινων πόρων·
- στην υδατοκαλλιέργεια·
- στον εξοπλισμό των λιμένων αλιείας·
- στην μεταποίηση και την εμπορία των αλιευτικών προϊόντων·

- στην έρευνα νέων αγορών για τα προϊόντα·
- στις καινοτόμες ενέργειες: πρόκειται ιδίως για ενέργειες διεθνικού χαρακτήρα και για την ένταξη σε δίκτυο των επιχειρηματιών του τομέα και των περιοχών που εξαρτώνται από αυτόν. Στο μέτρο που οι εν λόγω ενέργειες χρηματοδοτούνται αποκλειστικά από το ΧΜΠΑ, το πεδίο εφαρμογής του Ταμείου μπορεί να διευρυνθεί στα μέτρα ενεργειών τα οποία κανονικά υπάγονται σε άλλα διαρθρωτικά ταμεία·

- στην τεχνική βοήθεια.

Προγραμματισμός

Οι διαρθρωτικές ενέργειες που χρηματοδοτούνται από το ΧΜΠΑ εντάσσονται σε διαφορετικά πολυετή προγράμματα ανάλογα με το περιφερειακό πλαίσιο στο οποίο εφαρμόζονται:

- στην περίπτωση των περιοχών που περιλαμβάνονται στο πλαίσιο του στόχου 1 των διαρθρωτικών ταμείων, τα μέτρα αποτελούν μέρος του προγραμματισμού του εν λόγω στόχου·

- στην περίπτωση των περιοχών που δεν συμπεριλαμβάνονται στον στόχο 1, τα μέτρα αποτελούν αντικείμενο ενιαίου εγγράφου προγραμματισμού σε κάθε κράτος μέλος.

Λεπτομέρειες εφαρμογής

Το Συμβούλιο υιοθετεί, μετά από πρόταση της Επιτροπής και μετά από γνωμοδότηση του Ευρωπαϊκού Κοινοβουλίου, τις λεπτομέρειες και τους

όρους της χρηματοδοτικής συμμετοχής του ΧΜΠΑ το αργότερο στις 31 Δεκεμβρίου 1999.

Άλλες διατάξεις

Ο εν λόγω κανονισμός καταργεί τον κανονισμό (ΕΟΚ) αριθ. 2080/93 την 1η Ιανουαρίου 2000.

Πράξη	Ημερομηνία έναρξης ισχύος	Τελευταία προθεσμία μετατροπής στα Κράτη Μέλη
Κανονισμός (ΕΚ) αριθ. 1263/1999	29.06.1999	-

5. ΠΡΟΕΝΤΑΞΙΑΚΟ ΔΙΑΡΘΡΩΤΙΚΟ ΜΕΣΟ

Για να προετοιμαστεί η ένταξη των υποψήφιων χωρών της Κεντρικής και Ανατολικής Ευρώπης (ΧΚΑΕ), η Ευρωπαϊκή Ένωση παρέχει, μέσω του προενταξιακού διαρθρωτικού μέσου, χρηματοδοτική στήριξη στον τομέα της οικονομικής και κοινωνικής συνοχής και, ιδίως, του περιβάλλοντος και των μεταφορών.

ΠΡΑΞΗ

Κανονισμός (ΕΚ) αριθ. 1267/99 του Συμβουλίου, της 21 Ιουνίου 1999, για την καθιέρωση προενταξιακού διαρθρωτικού μέσου .

ΣΥΝΟΨΗ

Ο παρών κανονισμός αποτελεί συνέχεια της ανακοίνωσης της Επιτροπής «Πρόγραμμα Δράσης 2000» που ζητούσε να ενισχυθεί η προενταξιακή στρατηγική για το σύνολο των υποψήφιων χωρών της Κεντρικής και Ανατολικής Ευρώπης. Η ενίσχυση αυτή συνεπάγεται τη χορήγηση, ως συμπλήρωμα του προγράμματος PHARE και της ενίσχυσης για την γεωργική ανάπτυξη, διαρθρωτικής συνδρομής ενός δισεκατ. ευρώ ετησίως για την περίοδο 2000-2006. Ο παρών κανονισμός θεσπίζει το προενταξιακό διαρθρωτικό μέσο, επονομαζόμενο εφεξής «ΠΔΜ».

Επιλέξιμα μέτρα

Ο παρών κανονισμός προβλέπει ότι η συνδρομή της Επιτροπής βάσει του ΠΔΜ περιορίζεται σε σχέδια για το περιβάλλον και τις μεταφορές.

Περιβάλλον

Στον τομέα του περιβάλλοντος η χορηγούμενη οικονομική συνδρομή αφορά τα περιβαλλοντικά σχέδια που επιτρέπουν στις δικαιούχες χώρες να εκπληρώσουν τις υποχρεώσεις σχετικά με την περιβαλλοντική νομοθεσία και τους στόχους των εταιρικών σχέσεων για την προσχώρηση.

Μεταφορές

Η συμβολή του ΠΔΜ στον τομέα αυτό συνίσταται σε χορήγηση ενίσχυσης στις δικαιούχες χώρες για μέτρα για την ανάπτυξη υποδομών που ευνοούν τους βιώσιμους τρόπους μετακίνησης, ιδίως όσων αποτελούν σχέδια κοινού ενδιαφέροντος βάσει των κριτηρίων της απόφασης του Συμβουλίου αριθ. 1692/96 (περί των κοινοτικών προσανατολισμών για την ανάπτυξη του διευρωπαϊκού δικτύου μεταφορών, και όσων επιτρέπουν στις δικαιούχες χώρες να συμμορφωθούν προς τους στόχους των εταιρικών σχέσεων για την ένταξη. Αυτό περιλαμβάνει την διασύνδεση και την διαλειτουργικότητα των εθνικών δικτύων μεταξύ τους και με τα διευρωπαϊκά δίκτυα, καθώς και την πρόσβαση στα δίκτυα αυτά.

Το συνολικό κόστος ενός μέτρου δεν μπορεί καταρχήν να είναι χαμηλότερο από 5 εκατ. ευρώ. Σε δεόντως αιτιολογημένες περιπτώσεις, λαμβανομένων υπόψη των ειδικών ισχυουσών συνθηκών, το συνολικό κόστος ενός μέτρου μπορεί να είναι χαμηλότερο από 5 εκατ. ευρώ.

Πρέπει να εξασφαλιστεί κατάλληλη ισορροπία μεταξύ των σχεδίων για το περιβάλλον και των μέτρων για τις υποδομές μεταφορών. Τα μέτρα περιλαμβάνουν τα σχέδια, τα στάδια ενός σχεδίου που είναι τεχνικά και οικονομικά ανεξάρτητα, τις ομάδες σχεδίων ή το σύνολο σχεδίων στους δύο προαναφερθέντες τομείς. Μπορεί επίσης να χορηγηθεί συνδρομή για :

- προπαρασκευαστικές μελέτες σχετικές με τα επιλέξιμα μέτρα, και
- μέτρα τεχνικής στήριξης, συμπεριλαμβανομένων των ενεργειών πληροφόρησης και διαφήμισης.

Η επιλογή και η έγκριση των σχεδίων βασίζονται στα εθνικά προγράμματα σχετικά με τις μεταφορές και το περιβάλλον που περιέχονται στο εθνικό πρόγραμμα σχετικά με την αποδοχή του κεκτημένου που αποτελεί ένα από τα κύρια στοιχεία των εταιρικών σχέσεων για την προσχώρηση.

Δημοσιονομικές διατάξεις

Η κοινοτική συνδρομή βάσει του ΠΔΜ χορηγείται για την περίοδο 2000-2006.

Η Επιτροπή κατανέμει ενδεικτικά τους πόρους του ΠΔΜ μεταξύ των δικαιούχων χωρών βάσει κριτηρίων πληθυσμού, ανά κεφαλή ΑΕΠ σε ισοτιμίες αγοραστικής δύναμης και γεωγραφικής έκτασης. Η κατανομή αυτή μπορεί να προσαρμοσθεί λαμβανομένης υπόψη της αποτελεσματικότητας την οποία έχει

επιδείξει κάθε δικαιούχος χώρα κατά τα προηγούμενα έτη στην υλοποίηση των μέτρων.

Μορφές και ποσοστό της συνδρομής

Η συνδρομή της Κοινότητας βάσει του ΠΔΜ μπορεί να λάβει μία από τις ακόλουθες μορφές:

- μη αποδοτέα άμεση συνδρομή,
- αποδοτέα συνδρομή,
- ή κάθε άλλη μορφή χρηματοδότησης.

Το ποσοστό της κοινοτικής συνδρομής που χορηγείται βάσει του ΠΔΜ μπορεί να αντιπροσωπεύει μέχρι το 75% των δημόσιων ή παρεμφερών δαπανών, συμπεριλαμβανομένων των δαπανών των οργανισμών των οποίων οι δραστηριότητες διεξάγονται σε διοικητικό ή νομικό πλαίσιο που τις εξομοιώνει με τους δημόσιους οργανισμούς. Η Επιτροπή μπορεί να αποφασίσει, μετά από γνωμοδότηση της επιτροπής (άρθρο 14), να αυξήσει το ποσοστό αυτό μέχρι το 85%, ιδίως εάν κρίνει ότι απαιτείται ποσοστό υψηλότερο από το 75% για την θέση σε εφαρμογή σχεδίων που είναι απαραίτητα για την υλοποίηση των γενικών στόχων του ΠΔΜ.

Το ποσοστό της συνδρομής μπορεί ωστόσο να μειωθεί σε ειδικές περιπτώσεις, εκτός από την περίπτωση αποδοτέας συνδρομής ή όταν υφίσταται ουσιώδες κοινοτικό συμφέρον.

Οι προπαρασκευαστικές μελέτες και τα μέτρα τεχνικής βοήθειας μπορούν να χρηματοδοτούνται κατ' εξαίρεση μέχρι το 100% του συνολικού κόστους.

Συμμόρφωση με τις λοιπές κοινοτικές πολιτικές

Τα μέτρα που χρηματοδοτούνται βάσει του ΠΔΜ τηρούν τις διατάξεις που προβλέπονται στις ευρωπαϊκές συμφωνίες καθώς και τους υφιστάμενους κοινοτικούς κανόνες σχετικά με τις κρατικές ενισχύσεις.

Η Επιτροπή πρέπει να εξασφαλίσει το συντονισμό και τη συνοχή μεταξύ των μέτρων αυτών και των μέτρων που χρηματοδοτούνται από άλλες συνεισφορές του κοινοτικού προϋπολογισμού, ιδίως συνεισφορές βάσει κοινοτικών πρωτοβουλιών στον τομέα της διασυνοριακής, διακρατικής και διαπεριφερειακής συνεργασίας ή από την Ευρωπαϊκή Τράπεζα Επενδύσεων (ΕΤΕΠ), καθώς και από τα υπόλοιπα χρηματοδοτικά μέσα της Κοινότητας.

Η Επιτροπή επιδιώκει επίσης το συντονισμό και τη συνοχή μεταξύ των μέτρων που αναλαμβάνονται βάσει του ΠΔΜ και των δραστηριοτήτων της Ευρωπαϊκής Τράπεζας για την Ανασυγκρότηση και την Ανάπτυξη (ΕΤΑΑ), της Διεθνούς Τράπεζας και των λοιπών διεθνών χρηματοπιστωτικών ιδρυμάτων.

Αξιολόγηση και έγκριση των μέτρων

Η Επιτροπή εκδίδει τις αποφάσεις σχετικά με τα μέτρα που θα χρηματοδοτούνται βάσει του ΠΔΜ μετά από γνωμοδότηση της επιτροπής (άρθρο 14). Οι δικαιούχες χώρες πρέπει να υποβάλουν τις αιτήσεις στην Επιτροπή. Αυτή μπορεί ωστόσο να χορηγήσει εξ ιδίας πρωτοβουλίας συνδρομή στην περίπτωση προπαρασκευαστικών μελετών και μέτρων τεχνικής στήριξης, όταν υφίσταται κυρίαρχο κοινοτικό συμφέρον.

Οι αιτήσεις πρέπει να πληρούν τα κριτήρια που προβλέπονται στα παραρτήματα I και II του παρόντος κανονισμού. Η Επιτροπή αξιολογεί τις αιτήσεις για να ελέγξει τη συμφωνία του μέτρου με τα κριτήρια του παραρτήματος II.

Οι αποφάσεις της Επιτροπής για την έγκριση των μέτρων καθορίζουν το ποσό της χρηματοδοτικής συνδρομής, σχέδιο χρηματοδότησης καθώς και κάθε απαραίτητη για την υλοποίηση των μέτρων διάταξη.

Αναλήψεις υποχρεώσεων και πληρωμές

Η Επιτροπή εκτελεί τις δαπάνες βάσει του ΠΔΜ σύμφωνα με τις διατάξεις του δημοσιονομικού κανονισμού που εφαρμόζεται στο γενικό προϋπολογισμό των Ευρωπαϊκών Κοινοτήτων και σύμφωνα με δημοσιονομικό πρωτόκολλο που θα καθοριστεί μεταξύ της Επιτροπής και της δικαιούχου χώρας.

Ωστόσο, μπορεί να εφαρμοστεί σύστημα απλούστερο και αποτελεσματικότερο για τις αναλήψεις υποχρεώσεων που πραγματοποιούνται στο πλαίσιο του ΠΔΜ στο πλαίσιο πολυετών σχεδίων. Στην περίπτωση αυτή βάσει της εμπειρίας των διαρθρωτικών ταμείων και του Ταμείου Συνοχής, η αρχική δέσμευση θα πραγματοποιηθεί όταν θα εκδώσει η Επιτροπή την απόφαση να χορηγηθεί η κοινοτική συνδρομή. Οι αναλήψεις υποχρεώσεων σχετικά με τις μεταγενέστερες ετήσιες πληρωμές θα πραγματοποιούνται στην αρχή κάθε δημοσιονομικού έτους και το αργότερο μέχρι την 1η Απριλίου του εν λόγω έτους.

Οι λεπτομερείς διατάξεις σχετικά με τους τρόπους πληρωμής αναγράφονται στο χρηματοδοτικό πρωτόκολλο που θα καταρτιστεί με κάθε δικαιούχο χώρα.

Διαχείριση και έλεγχος

Η εφαρμογή των σχεδίων υπάγεται στην αρμοδιότητα των υποψηφίων χωρών υπό την εποπτεία της Επιτροπής. Οι δικαιούχες χώρες πρέπει να θέσουν σε εφαρμογή τα απαιτούμενα συστήματα διαχείρισης και ελέγχου από την 1η Ιανουαρίου 2000 και εν πάση περιπτώσει το αργότερο την 1η Ιανουαρίου 2002.

Η Επιτροπή και το Δικαστήριο μπορούν, μέσω των υπαλλήλων τους ή πληρεξουσίων τους, να διεξάγουν ελέγχους τεχνικής ή οικονομικής φύσεως

στις δικαιούχες χώρες και αυτό με την επιφύλαξη των ελέγχων που διεξάγονται άμεσα από τις δικαιούχες χώρες, σύμφωνα με το δημοσιονομικό πρωτόκολλο.

Η Επιτροπή θέτοντας σε εφαρμογή τον παρόντα κανονισμό φροντίζει να εξασφαλισθεί η τήρηση των αρχών χρηστής δημοσιονομικής διαχείρισης, λαμβάνοντας μεταξύ άλλων υπόψη τα στοιχεία που αναγράφονται στο παράρτημα ΙΙΙ.

Παρακολούθηση και εκ των υστέρων αξιολόγηση

Οι μηχανισμοί αξιολόγησης και παρακολούθησης του ΠΔΜ πρέπει να διεξάγονται από κοινού από την δικαιούχο χώρα και την Επιτροπή σύμφωνα με τις διατάξεις του παραρτήματος ΙV του παρόντος κανονισμού. Πιο συγκεκριμένα, η παρακολούθηση θα διεξαχθεί βάσει φυσικών και οικονομικών δεικτών υπολογισμένων σε σχέση με το συγκεκριμένο χαρακτήρα του εν λόγω σχεδίου και των στόχων του.

Κατά την υλοποίηση των σχεδίων και μετά την περάτωσή τους, η αξιολόγηση θα πρέπει επίσης να αναφέρει εάν οι αρχικοί στόχοι μπορούν ή μπόρεσαν να επιτευχθούν. Η δυνατότητα αξιολόγησης των οργανισμών των επιφορτισμένων με την υλοποίηση και την παρακολούθηση θα ενισχυθεί επίσης με τεχνική βοήθεια.

Ετήσια έκθεση

Η Επιτροπή πρέπει να υποβάλει ετήσια έκθεση για την κοινοτική ενίσχυση που χορηγείται βάσει του ΠΔΜ στο Ευρωπαϊκό Κοινοβούλιο, το Συμβούλιο, την Οικονομική και Κοινωνική Επιτροπή καθώς και στην Επιτροπή των Περιφερειών. Η έκθεση αυτή πρέπει να παρέχει σειρά πληροφοριών προβλεπόμενων στο παράρτημα V του παρόντος κανονισμού. Το Ευρωπαϊκό Κοινοβούλιο εκδίδει γνωμοδότηση για την έκθεση αυτή.

Πληροφόρηση και διαφήμιση

Οι δικαιούχες χώρες φροντίζουν ώστε τα μέτρα που λαμβάνονται στα πλαίσια του ΠΔΜ να διαφημίζονται επαρκώς. Αυτό συνεπάγεται την τοποθέτηση ορατών πινακίδων που διευκρινίζουν ότι ένα μέτρο χρηματοδοτείται από κοινού με την Επιτροπή.

Επιτροπή

Μια διαχειριστική επιτροπή πρέπει να βοηθά την Επιτροπή στην εφαρμογή του παρόντος κανονισμού. Η επιτροπή αυτή πρέπει να συνίσταται από εκπροσώπους των κρατών μελών και πρόεδρος της να είναι εκπρόσωπος της Επιτροπής. Η επιτροπή καλείται να δώσει τη γνώμη της για τα θέματα που της υποβάλει η Επιτροπή, προβαίνοντας, εάν χρειαστεί, σε ψηφοφορία. Η ΕΤΕ πρέπει επίσης να ορίσει εκπρόσωπο, ο οποίος δεν έχει δικαίωμα ψήφου.

Επανεξέταση του κανονισμού (ΕΚ) αριθ. 1267/99

Το Συμβούλιο θα επανεξετάσει τον παρόντα κανονισμό μετά από πρόταση της Επιτροπής το αργότερο στις 31 Δεκεμβρίου 2006. Κατά την προσχώρησή της στην Ευρωπαϊκή Ένωση μία χώρα χάνει το δικαίωμα συνδρομής βάσει του ΠΔΜ.

ΠΑΡΑΠΟΜΠΕΣ

Πράξη	Θέση σε ισχύ	Μεταφορά στα κράτη μέλη	Επίσημη Εφημερίδα
Κανονισμός (ΕΚ) αριθ. <u>1267/1999</u> [έγκριση: διαβούλευση CNS/1998/0091]	29.06.1999	-	ΕΕ L 161 της 26.06.1999

Αποδοποιητική(ες) πράξη(εις)	Θέση σε ισχύ	Μεταφορά στα κράτη μέλη	Επίσημη Εφημερίδα
Κανονισμός (ΕΚ) αριθ. <u>2382/2001</u>	07.12.2001	-	ΕΕ L 323 της 07.12.2001
Κανονισμός (ΕΚ) αριθ. <u>2500/2001</u>	30.12.2001	-	ΕΕ L 342 της 27.12.2001
Κανονισμός (ΕΚ) αριθ. <u>769/2004</u>	30.04.2004	-	ΕΕ L 123 της 27.04.2004

Πράξη	Θέση σε ισχύ	Μεταφορά στα κράτη μέλη
Κανονισμός (ΕΚ) αριθ. <u>1267/1999</u>	29.06.1999	-
Κανονισμός (ΕΚ) αριθ. <u>2382/2001</u>	07.12.2001	-

6. ΤΑΜΕΙΟ ΣΥΝΟΧΗΣ

Ένας από τους βασικούς στόχους της Ευρωπαϊκής Ένωσης είναι η ενίσχυση της οικονομικής και κοινωνικής συνοχής των κρατών - μελών με απώτερο στόχο την μείωση των διαφορών μεταξύ των επιπέδων ανάπτυξης των διαφόρων περιοχών της Ένωσης.

Στο Πρωτόκολλο σχετικά με την οικονομική και κοινωνική συνοχή που έχει προσαρτηθεί στην Συνθήκη για την Ευρωπαϊκή Ένωση επιβεβαιώνεται η αποστολή της Κοινότητας να προωθήσει τη συνοχή και την αλληλεγγύη μεταξύ των κρατών μελών και ορίζεται ότι ένα Ταμείο Συνοχής θα συνεισφέρει οικονομικά σε σχέδια για το Περιβάλλον και σε έργα υποδομής κοινού ενδιαφέροντος στον τομέα των Μεταφορών.

Το Ταμείο Συνοχής ιδρύθηκε επίσημα με τον Κανονισμό (ΕΚ) 1164/94 του Συμβουλίου της 14ης Μαΐου 1994 και ορίστηκε ότι η δράση του είναι συμπληρωματική εκείνης των Διαρθρωτικών Ταμείων, της Ευρωπαϊκής Τράπεζας Επενδύσεων και των άλλων χρηματοδοτικών μέσων και στοχεύει στην υποβοήθηση των λιγότερο εύπορων Κρατών Μελών.

Επιλέξιμες χώρες για συνδρομή από το Ταμείο Συνοχής για την περίοδο 1993 - 1999 αλλά και για την περίοδο 2000 - 2006 είναι η Ελλάδα, η Ιρλανδία, η Ισπανία και η Πορτογαλία.

Το Ταμείο Συνοχής παρέχει χρηματοδοτική συνδρομή σε έργα ή σε ανεξάρτητα από τεχνική και χρηματοδοτική άποψη στάδια έργων ή σε ομάδες έργων που συνδέονται με μία ορατή στρατηγική και σχηματίζουν ένα συνεκτικό σύνολο και τα οποία συμβάλλουν στην επίτευξη των στόχων που καθορίζονται στη συνθήκη για την Ευρωπαϊκή Ένωση στον τομέα του περιβάλλοντος και στον τομέα των διευρωπαϊκών δικτύων υποδομής των μεταφορών

Το Ταμείο Συνοχής μπορεί επίσης να χορηγεί ενίσχυση για τη σύνταξη προπαρασκευαστικών μελετών που συνδέονται με τα έργα και τη λήψη μέτρων τεχνικής υποστήριξης συμπεριλαμβανομένων των ενεργειών πληροφόρησης και δημοσιότητας.

Κανένα από τα προτεινόμενα προς ένταξη έργα, δεν μπορεί να χρηματοδοτηθεί από το Ταμείο Συνοχής και ταυτόχρονα από το Ευρωπαϊκό Ταμείο Περιφερειακής Ανάπτυξης (ΕΤΠΑ), το Ευρωπαϊκό Κοινωνικό Ταμείο (ΕΚΤ), το Ευρωπαϊκό Γεωργικό Ταμείο Προσανατολισμού και Εγγυήσεων – Τμήμα Προσανατολισμού (ΕΓΤΠΕ) ή το Χρηματοδοτικό Μέσο Προσανατολισμού της Αλιείας (ΧΜΠΑ).

Κατά την περίοδο 1993 - 1999 το συνολικό ποσό των διαθεσίμων πιστώσεων ανήλθε σε 15,15 δισεκατομμύρια ευρώ, από το οποία περίπου 3 δισεκατομμύρια ευρώ διατέθηκαν στην Ελλάδα.

Για την περίοδο 2000 - 2006 ισχύει ο ιδρυτικός κανονισμός του Ταμείου όπως τροποποιήθηκε με τους Κανονισμούς (ΕΚ) 1264 και 1265 του Συμβουλίου της 21ης Ιουνίου 1999.

Αν και ο ιδρυτικός κανονισμός του Ταμείου δεν τροποποιήθηκε ριζικά, τροποποιήθηκαν ορισμένες διατάξεις προκειμένου να ληφθούν υπόψη η εμπειρία από τη διαχείριση της περιόδου 1993 - 1999, η νέα μακροοικονομική κατάσταση (εισαγωγή του ευρώ, πρόοδος της σύγκλισης), η βούληση να

ενισχυθούν τα συστήματα διαχείρισης και ελέγχου, όσο και η ανάγκη απλούστευσης της δημοσιονομικής διαχείρισης, εξορθολογισμού της παρουσίασης των έργων και ένταξής τους σε μία στρατηγική προσέγγιση σε μεγαλύτερο βαθμό από ότι στο παρελθόν.

Για την Ελλάδα, το σύνολο των διαθέσιμων πόρων του Ταμείου Συνοχής κατά την περίοδο 2000 - 2006, θα ανέλθει σε 3,1 δισεκατομμύρια ευρώ που θα ισοκατανεμηθούν σε δύο τομείς παρέμβασης Περιβάλλον & Μεταφορές.

ΣΤΡΑΤΗΓΙΚΗ ΣΤΟΝ ΤΟΜΕΑ ΤΟΥ ΠΕΡΙΒΑΛΛΟΝΤΟΣ

2.1. Προτεραιότητες παρέμβασης

Οι παρεμβάσεις του Ταμείου Συνοχής στον τομέα του Περιβάλλοντος εντάσσονται σε συνολικό σχέδιο δράσης με στόχο αφ' ενός την εφαρμογή των απαιτήσεων που θέτει το κοινοτικό δίκαιο και αφ' ετέρου την ουσιαστική κάλυψη των μεγάλων αναγκών της χώρας, όπως παρουσιάζονται στον Εθνικό σχεδιασμό.

Οι παρεμβάσεις του Ταμείου Συνοχής λειτουργούν προσθετικά και συμπληρωματικά με τις αντίστοιχες παρεμβάσεις που αναλαμβάνονται στα πλαίσια του Επιχειρησιακού Προγράμματος Περιβάλλον 2000 - 2006 και των επί μέρους Περιφερειακών Επιχειρησιακών Προγραμμάτων.

Στον τομέα του Περιβάλλοντος, το Ταμείο Συνοχής θα συγκεντρώσει τη χρηματοδοτική του στήριξη στους παρακάτω τομείς παρέμβασης:

- Ύδρευση με πόσιμο νερό
- Αποχέτευση και καθαρισμό λυμάτων
- Διαχείριση των στερεών αποβλήτων.

Παρά ταύτα είναι δυνατόν να εξεταστούν και άλλου είδους παρεμβάσεις όπως: αντιπλημμυρική προστασία, προστασία δασικών συστημάτων, περιβαλλοντική αναβάθμιση και φυσική κληρονομιά.

Ανά τομέα παρέμβασης, τα προτεινόμενα έργα θα πρέπει να εμπίπτουν στο συνολικό πλαίσιο δράσεων για την εφαρμογή των κοινοτικών οδηγιών.

2.1.1. Ύδρευση με πόσιμο νερό

Στον τομέα παρέμβασης «Ύδρευση με πόσιμο νερό» προτεραιότητα θα δοθεί στην εξασφάλιση των απαραίτητων υδατικών πόρων για πόσιμο νερό, σύμφωνα με την οδηγία 60/2000/ΕΚ και των σχετικών οδηγιών της Ε.Κ. που καθορίζουν τις ποιοτικές απαιτήσεις.

Στο σημείο αυτό θα πρέπει να τονιστεί ιδιαίτερα ότι σε κάθε περίπτωση τα προτεινόμενα έργα θα πρέπει να βασίζονται σε διαχειριστικές μελέτες των υδατικών πόρων της περιοχής. Προτεραιότητα θα δοθεί στα μεγάλα οικιστικά κέντρα.

2.1.2. Αποχέτευση και καθαρισμός αστικών λυμάτων

Στον τομέα παρέμβασης «Αποχέτευση και καθαρισμός αστικών λυμάτων» βασική προτεραιότητα σύμφωνα με τον Εθνικό Περιβαλλοντικό Σχεδιασμό είναι η κάλυψη του ελλείμματος σε υποδομές διαχείρισης αστικών

λυμάτων (συλλογή, μεταφορά, επεξεργασία) με γενικό στόχο την προστασία των νερών και του περιβάλλοντος και τη στήριξη της βιώσιμης ανάπτυξης.

Ειδικότερος στόχος είναι η ολοκλήρωση των εγκαταστάσεων επεξεργασίας λυμάτων και δικτύων αποχέτευσης, με απόλυτη προτεραιότητα στις ευαίσθητες περιοχές ή/και σε ειδικές περιπτώσεις, βάσει κριτηρίων, δημόσιας υγείας, τουριστικής ανάπτυξης ή πολιτιστικής ανάδειξης και σύμφωνα πάντα με τις απαιτήσεις της οδηγίας 91/271/ΕΟΚ για την επεξεργασία των αστικών λυμάτων και όπως αυτή τροποποιήθηκε με την οδηγία 98/15/ΕΚ σε ότι αφορά ορισμένες απαιτήσεις που καθορίζονται στο παράρτημα Ι αυτής.

Πρωταρχικός στόχος, είναι η κάλυψη στο συντομότερο δυνατό χρονικό διάστημα, των αναγκών σε εγκαταστάσεις διαχείρισης λυμάτων, που σύμφωνα με την οδηγία 91/271/ΕΟΚ ανήκουν στις πρώτες προτεραιότητες.

Οι προτεραιότητες έργων διαχείρισης αστικών λυμάτων, όπως αυτές καθορίζονται από την οδηγία 91/271/ΕΟΚ είναι:

α) Δίκτυα Αποχέτευσης

Δίκτυα αποχέτευσης αστικών λυμάτων πρέπει να διαθέτουν :

Έως 31-12-1998: οι οικισμοί με ισοδύναμο πληθυσμό άνω των 10.000 κατοίκων εάν η διάθεση των λυμάτων γίνεται σε υδάτινο αποδέκτη που έχει χαρακτηριστεί ως ευαίσθητος.

Έως 31-12-2000: οι οικισμοί με ισοδύναμο πληθυσμό άνω των 15.000 κατοίκων.

Έως 31-12-2005: οι οικισμοί με ισοδύναμο πληθυσμό από 2.000 έως 15.000 κατοίκους.

β) Εγκαταστάσεις Επεξεργασίας Λυμάτων

Τα αστικά λύματα που διοχετεύονται σε αποχετευτικά δίκτυα, πρέπει πριν από την διάθεσή τους να υποβάλλονται σε κατάλληλη επεξεργασία:

Έως 31-12-1998: για απορρίψεις λυμάτων σε ευαίσθητες περιοχές από οικισμούς με ισοδύναμο πληθυσμό άνω των 10.000 κατοίκων, τα λύματα πριν την απόρριψή τους πρέπει να υποβάλλονται σε επεξεργασία αυστηρότερη της δευτεροβάθμιας.

Έως 31-12-2000: για όλες τις απορρίψεις λυμάτων από οικισμούς με ισοδύναμο πληθυσμό άνω των 15.000 κατοίκων, πρέπει τα λύματα πριν την απόρριψή τους να υποβάλλονται σε δευτεροβάθμια ή ισοδύναμη επεξεργασία.

Έως 31-12-2005: για όλες τις απορρίψεις λυμάτων από οικισμούς με ισοδύναμο πληθυσμό από 10.000 έως 15.000 κατοίκους ή όταν τα λύματα απορρίπτονται σε γλυκά ύδατα και σε εκβολές ποταμών από οικισμούς με ισοδύναμο πληθυσμό από 2.000 έως 10.000 κατοίκους, πρέπει τα λύματα πριν την απόρριψή τους να υποβάλλονται σε δευτεροβάθμια ή ισοδύναμη επεξεργασία.

Έως 31-12-2005: όταν τα λύματα απορρίπτονται σε γλυκά ύδατα και σε εκβολές ποταμών από οικισμούς με λιγότερο από 2000 κατοίκους ή όταν απορρίπτονται σε παράκτια ύδατα από οικισμούς με λιγότερο από 10.000 κατοίκους πρέπει τα λύματα πριν την απόρριψή τους να υφίστανται κατάλληλη επεξεργασία.

2.1.3. Διαχείριση στερεών αποβλήτων

Στον τομέα παρέμβασης «Διαχείριση στερεών αποβλήτων» η εθνική πολιτική, σε πλήρη εναρμόνιση με την αντίστοιχη κοινοτική πολιτική για το περιβάλλον και την αειφόρο ανάπτυξη, στηρίζεται στις παρακάτω βασικές αρχές:

- Πρόληψη / μείωση της παραγωγής των αποβλήτων στην πηγή και μείωση της επικινδυνότητάς τους
- Μεγαλύτερη δυνατή επαναχρησιμοποίηση, ανακύκλωση ή ανάκτηση χρησίμων υλικών ή ενέργειας από τα απόβλητα
- Περιβαλλοντικά αποδεκτή τελική διάθεση των υπολειμμάτων
- Εγγύτητα των χώρων διαχείρισης των αποβλήτων στην πηγή παραγωγής τους (αμεσότητα)
- Αποκατάσταση / εξυγίανση των ρυπασμένων χώρων ώστε να επανενταχθούν στο περιβάλλον
- Χρήση των τεχνολογιών διαχείρισης, που είναι βιώσιμες οικονομικώς και τεχνικώς, αλλά και πλέον αποτελεσματικές όσον αφορά στην επίτευξη υψηλού επιπέδου προστασίας του περιβάλλοντος (βέλτιστες διαθέσιμες τεχνικές)

Με βάση τις παραπάνω αρχές αλλά και τις εθνικές ανάγκες και προτεραιότητες για την προστασία της δημόσιας υγείας και του φυσικού περιβάλλοντος και τη βιώσιμη ανάπτυξη, οι γενικοί και μακροπρόθεσμοι στόχοι της διαχείρισης των αποβλήτων, είναι η περιβαλλοντικά ορθολογική διαχείριση όλων των κατηγοριών αποβλήτων και η αποκατάσταση του περιβάλλοντος, όπου αυτό έχει ρυπανθεί ή μολυνθεί από απόβλητα.

Στα πλαίσια της εφαρμογής των κοινοτικών οδηγιών 75/442/ΕΟΚ περί στερεών αποβλήτων όπως αυτή τροποποιήθηκε με την οδηγία 91/156/ΕΟΚ και περί 91/689/ΕΟΚ περί επικίνδυνων αποβλήτων όπως αυτή τροποποιήθηκε με την οδηγία 94/31/ΕΚ, θα εντάσσονται μόνο έργα που έχουν περιληφθεί στον Εθνικό, Περιφερειακό ή/και Νομαρχιακό Σχεδιασμό Διαχείρισης Στερεών Αποβλήτων.

2.2. Κατανομή πόρων

Τα έργα περιβάλλοντος διακρίνονται σε δύο βασικές κατηγορίες:

Μεγάλα έργα υπερτοπικής σημασίας και Μικρότερα έργα τοπικής σημασίας

Από την συνολική κοινοτική συνδρομή που θα διατεθεί για τον τομέα Περιβάλλον, 850 περίπου εκατομμύρια ευρώ θα διατεθούν για μεγάλα έργα υπερτοπικής σημασίας και 700 περίπου εκατομμύρια ευρώ για μικρότερα έργα τοπικής σημασίας.

Μέχρι σήμερα προκειμένου να δεσμευτούν οι πόροι για το έτος 2000 στον Κοινοτικό προϋπολογισμό, έχουν υποβληθεί στο Ταμείο Συνοχής αιτήσεις αναλογούσης συνολικής κοινοτικής συνδρομής ύψους 410 εκατομμυρίων ευρώ περίπου για μεγάλα έργα υπερτοπικής σημασίας. Τα έργα αυτά είναι κατά κανόνα συνεχιζόμενα έργα και έργα που η υποβολή τους για συγχρηματοδότηση είχε αποτελέσει αντικείμενο συμφωνίας μεταξύ Κοινοτικής και Ελληνικής πλευράς στα πλαίσια του προγραμματισμού της περιόδου 2000 - 2006.

Το ποσοστό της κοινοτικής συνδρομής που παρέχεται από το Ταμείο Συνοχής για τα έργα τοπικής σημασίας ανέρχεται κατά κανόνα σε 75%.

Όπως φαίνεται και στον πίνακα που ακολουθεί, για έργα τοπικής σημασίας που θα προταθούν από τις Υπηρεσίες Διαχείρισης των Περιφερειακών Επιχειρησιακών Προγραμμάτων, για συγχρηματοδότηση από το Ταμείο Συνοχής, η διαθέσιμη κοινοτική συνδρομή ανέρχεται σε 500 εκατομμύρια ευρώ, η οποία αντιστοιχεί σε προϋπολογισμό 666,7 εκατομμύρια ευρώ ή 227,2 δις δρχ. περίπου σε εκατομμύρια ευρώ.

ΠΕΡΙΓΡΑΦΗ	ΠΡΟΥΠ/ΣΜΟΣ	ΠΟΣΟΣΤΟ ΚΟΙΝΟΤΙΚΗΣ ΣΥΝΔΡΟΜΗΣ (%)	ΣΥΝΔΡΟΜΗ
ληθείσες αιτήσεις την ολοκλήρωση υφιστάμενων έργων ής σημασίας της τρέχουσας περιόδου Ταμείου Συνοχής.	90,9	80	71,3
ληθείσες αιτήσεις έργων τοπικής σημασίας για τη νέα προγραμματική περίοδο του Ταμείου Συνοχής (Κουρουπητός)	103,6	75	77,7
προτάσεις, για έργα τοπικής σημασίας που θα προταθούν από τις Περιφέρειες.	666,7	75	500,0
ΣΥΝΟΛΟ	861,2		649,0

Σημειώνεται ότι επιπλέον των ανωτέρω, κοινοτική συνδρομή ύψους 50 περίπου εκατομμυρίων ευρώ θα διατεθεί για συγχρηματοδότηση ειδικών έργων όπως αντιπλημμυρικά, έργα δασικής προστασίας, έργα περιβαλλοντικής αναβάθμισης και φυσικής κληρονομιάς.

3. ΠΛΑΙΣΙΟ ΕΦΑΡΜΟΓΗΣ ΚΑΙ ΔΙΑΔΙΚΑΣΙΕΣ ΥΛΟΠΟΙΗΣΗΣ

Η ανάγκη βελτίωσης της αποτελεσματικότητας των αναπτυξιακών παρεμβάσεων στη χώρα μας αλλά και οι αυξημένες απαιτήσεις των νέων Κανονισμών των Διαρθρωτικών Ταμείων επέβαλαν την υιοθέτηση ενός νέου συστήματος διοίκησης και διαχείρισης του Γ' ΚΠΣ όπως παρουσιάζεται στο Ν.2860/2000 (ΦΕΚ 251 / τ. Α' / 14 - 11 - 2000), « Για τη Διαχείριση, την Παρακολούθηση και τον Έλεγχο του Γ' ΚΠΣ και άλλες διατάξεις ».

3.1. Διαδικασία υποβολής αιτημάτων συνδρομής από τους ενδιαφερόμενους φορείς

Τα αιτήματα συνδρομής για συγχρηματοδότηση έργων από το Ταμείο Συνοχής θα υποβάλλονται από τους φορείς υλοποίησης κατ' αρχήν στις αντίστοιχες Υπηρεσίες Διαχείρισης των Περιφερειακών Επιχειρησιακών Προγραμμάτων.

Συγκεκριμένα, τα έργα ύδρευσης, αποχέτευσης, επεξεργασίας λυμάτων και διαχείρισης απορριμμάτων που εκτελούνται από Οργανισμούς Τοπικής Αυτοδιοίκησης α' και β' βαθμίδας ή Υπηρεσίες της Περιφέρειας ή Νομικά Πρόσωπα που ιδρύονται και εποπτεύονται από τους παραπάνω φορείς θα υποβάλλονται στις Υπηρεσίες Διαχείρισης των Επιχειρησιακών Προγραμμάτων των Περιφερειών, ανάλογα με την γεωγραφική περιοχή στην οποία αυτά εκτελούνται.

Όλα τα άλλα έργα Περιβάλλοντος εκτός των αναφερομένων στην παραπάνω παράγραφο θα υποβάλλονται στην Υπηρεσία Διαχείρισης των Επιχειρησιακού Προγράμματος «Περιβάλλον» του ΥΠΕΧΩΔΕ.

Οι Αιτήσεις Συνδρομής (Τυποποιημένο Έντυπο που αποτελείται από το βασικό έντυπο αίτησης και τα Παραρτήματα I, II και III) που θα διατίθενται:

από τις αρμόδιες κατά τόπους Υπηρεσίες Διαχείρισης των Περιφερειακών Επιχειρησιακών Προγραμμάτων και από το ΥΠΕΘΟ, Δ/ση Διαχείρισης και Παρακολούθησης Κοινοτικών Προγραμμάτων, Τμήμα Διαχείρισης Ταμείου Συνοχής θα πρέπει να υποβάλλονται από τους φορείς υλοποίησης, στις αρμόδιες κατά περίπτωση Υπηρεσίες Διαχείρισης των Περιφερειακών Επιχειρησιακών Προγραμμάτων πλήρως συμπληρωμένες.

Κάθε Αίτηση Συνδρομής πρέπει να συνοδεύεται από πλήρη έκθεση, η οποία περιλαμβάνει συνοπτική περιγραφή του έργου και κάθε άλλη απαραίτητη πληροφορία, συμπεριλαμβανομένων:

Μελετών Τεχνικοοικονομικής Σκοπιμότητας ή Προπαρασκευαστικών Μελετών

Χαρτών με τη χωροθέτηση του έργου

Ανάλυσης Ωφελειών – Κόστους και Χρηματοοικονομικής Ανάλυσης

Υποστηρικτικών κειμένων Εκτίμησης Περιβαλλοντικών Επιπτώσεων

(Παράρτημα I)

Υποστηρικτικών κειμένων Δημοσίων Συμβάσεων

Οποιοδήποτε άλλο συνοδευτικού εγγράφου ανάλογα με τη φύση του έργου όπως καθορίζεται στο Παράρτημα III του εντύπου της Αιτήσεως Συνδρομής.

Τα προτεινόμενα μεμονωμένα προς ένταξη έργα θα πρέπει, σύμφωνα με τον Κανονισμό του Ταμείου Συνοχής, να έχουν κατά κανόνα προϋπολογισμό άνω των 10 εκατομμυρίων ευρώ. Ωστόσο δίνεται η δυνατότητα συγκέντρωσης μεμονωμένων έργων κατά ομάδες, στις περιπτώσεις εκείνες που πληρούνται οι προϋποθέσεις που θέτει ο Κανονισμός 1265/99/ΕΚ (να βρίσκονται στην ίδια περιοχή, να εκτελούνται κατ' εφαρμογή ενός συνολικού σχεδίου για την εν λόγω περιοχή και να επιβλέπονται από φορέα επιφορτισμένο με το συντονισμό και την παρακολούθηση της ομάδας) ώστε ο συνολικός προτεινόμενος προϋπολογισμός της ομάδας έργων να είναι άνω των 10 εκατομμυρίων ευρώ.

3.2. Αξιολόγηση αιτημάτων - επιλογή έργων

Σύμφωνα με το Ν.2860/2000 η κατ' αρχήν αξιολόγηση των αιτημάτων συγχρηματοδότησης έργων από το Ταμείο Συνοχής θα γίνεται από τις προαναφερθείσες Υπηρεσίες Διαχείρισης των Περιφερειακών Επιχειρησιακών Προγραμμάτων. Οι αρμόδιες κατά περίπτωση Υπηρεσίες Διαχείρισης θα εξετάζουν τις αιτήσεις συνδρομής έργων με βάση τα παρακάτω γενικά και ειδικά κριτήρια :

A. ΓΕΝΙΚΑ ΚΡΙΤΗΡΙΑ

Όλα τα υποβαλλόμενα, στις αρμόδιες κατά περίπτωση Υπηρεσίες Διαχείρισης των Περιφερειακών Επιχειρησιακών Προγραμμάτων, για χρηματοδότηση έργα πρέπει να πληρούν τα παρακάτω γενικά κριτήρια :

Επιλεξιμότητα του έργου σύμφωνα με τους τομείς παρέμβασης και προτεραιότητας. Προτεραιότητα θα δοθεί στις προτεινόμενες παρεμβάσεις που εμπίπτουν στο συνολικό πλαίσιο δράσεων για την εφαρμογή των κοινοτικών οδηγιών που αναφέρονται αναλυτικά στο κεφάλαιο 2 της παρούσας εγκυκλίου.

Ειδικά τα έργα διαχείρισης στερεών αποβλήτων θα πρέπει υποχρεωτικά να εντάσσονται στον εγκεκριμένο Εθνικό, Περιφερειακό ή/και Νομαρχιακό Σχεδιασμό.

Ωριμότητα έργου. Θα πρέπει να σημειωθεί, ότι η αυστηρότητα του Κανονισμού ως προς τις εκταμιεύσεις πόρων και ο κίνδυνος οριστικής απώλειας εγκεκριμένων πόρων σε περιπτώσεις καθυστερήσεων, υπαγορεύουν την ανάγκη για υψηλό βαθμό ωριμότητας των προτεινόμενων έργων. Θα πρέπει συνεπώς να υπάρχουν στον φάκελο του έργου οι απαραίτητες μελέτες, οι προβλεπόμενες περιβαλλοντικές αδειοδοτήσεις και γενικότερα όλες εκείνες οι άδειες και λοιπές τυπικές προϋποθέσεις που καθιστούν δυνατή την άμεση έναρξη υλοποίησης των έργων. Τα έργα πρέπει να ολοκληρώνονται σύμφωνα με το αναγραφόμενο στην εγκριτική απόφαση οικονομικό και φυσικό αντικείμενο και μέσα στους προβλεπόμενους χρόνους.

Συμβατότητα του έργου με τις Εθνικές και Κοινοτικές πολιτικές και ιδίως όσον αφορά την προστασία του περιβάλλοντος, τους κανόνες για τον ανταγωνισμό και τις δημόσιες συμβάσεις.

Σκοπιμότητα έργου (οικονομική βιωσιμότητα και κοινωνικό όφελος)

Πληρότητα έργου.

B. ΕΙΔΙΚΑ ΚΡΙΤΗΡΙΑ

B1. Για έργα «Υδρευσης με πόσιμο νερό» κατά την αρχική αξιολόγηση των αιτήσεων συνδρομής από αρμόδιες Υπηρεσίες Διαχείρισης των Περιφερειακών Επιχειρησιακών Προγραμμάτων, θα δοθεί προτεραιότητα στην κάλυψη των αναγκών των μεγάλων οικιστικών κέντρων.

B2. Για έργα «Αποχέτευσης και καθαρισμού αστικών λυμάτων» οι αρμόδιες Υπηρεσίες Διαχείρισης των Περιφερειακών Επιχειρησιακών Προγραμμάτων κατά την αρχική αξιολόγηση των αιτήσεων συνδρομής, θα λαμβάνουν υπόψη πέραν των γενικών κριτηρίων και τα παρακάτω πρόσθετα ειδικά κριτήρια, χωρίς όμως να αναιρούνται οι προτεραιότητες της οδηγίας 91/271/ΕΟΚ:

Εξυπηρετούμενος πληθυσμός. Επιλέγονται κατά προτεραιότητα λύσεις που εξυπηρετούν περισσότερους κατοίκους και μεγάλα αστικά κέντρα. Δίνεται κατ' αρχήν προτεραιότητα σε έργα περιβαλλοντικής υποδομής στις πρωτεύουσες νομών.

Ευαισθησία του αποδέκτη σαν καθοριστικό στοιχείο για το απαιτούμενο επίπεδο καθαρισμού.

Διασφάλιση της δημόσιας υγείας. Δίνεται προτεραιότητα σε έργα που αντιμετωπίζουν τους συμβάλλει στην αντιμετώπιση προβλημάτων δημόσιας υγείας.

Χαρακτήρας της περιοχής. Δίνεται προτεραιότητα σε έργα που εξυπηρετούν περιοχές με υψηλή τουριστική ανάπτυξη και ιδιαίτερη πολιτιστική αξία, σε έργα που εξυπηρετούν πόλους συγκέντρωσης πληθυσμού για εσωτερική αναψυχή ή σε έργα που εξυπηρετούν προβληματικές ενδεχομένως περιοχές οι οποίες δεν μπορούν να ενταχθούν σε κάποια άλλη κατηγορία.

Αξιοποίηση υφιστάμενων υποδομών. Προτεραιότητα δίνεται σε έργα, η υλοποίηση των οποίων θα συμπληρώσει, αναβαθμίσει ή αξιοποιήσει υφιστάμενες υποδομές ούτως ώστε να αποτελέσουν ένα ολοκληρωμένο και λειτουργικό σύνολο.

Διανομαρχιακή συνεργασία. Έργα τα οποία προωθούν τη διανομαρχιακή συνεργασία θα θεωρούνται ως έχοντα μεγαλύτερη προτεραιότητα.

B3. Για έργα «Διαχείρισης στερεών αποβλήτων» οι αρμόδιες Υπηρεσίες Διαχείρισης κατά την αρχική αξιολόγηση των αιτήσεων συνδρομής, θα λαμβάνουν υπόψη πέραν των γενικών κριτηρίων και τα παρακάτω πρόσθετα ειδικά κριτήρια, χωρίς όμως να αναιρείται ο Σχεδιασμός σε Εθνικό, Περιφερειακό ή/και Νομαρχιακό επίπεδο:

Εξυπηρετούμενος πληθυσμός. Απόλυτη προτεραιότητα θα δοθεί στην Αθήνα και Θεσσαλονίκη.

Ευαισθησία της περιοχής

Διασφάλιση της δημόσιας υγείας

Τουριστική ανάπτυξη

Διανομαρχιακή συνεργασία.

Μετά την κατ' αρχήν αξιολόγηση των αιτημάτων από τις Υπηρεσίες Διαχείρισης, οι φάκελοι μαζί με τις εκθέσεις αξιολόγησης θα διαβιβάζονται στο Υπουργείο Εθνικής Οικονομίας, το οποίο εκπροσωπεί τη χώρα στην Ευρωπαϊκή Επιτροπή για το Ταμείο Συνοχής.

Με βάση την αξιολόγηση του συνόλου των προτάσεων που θα υποβάλλονται απ' όλες τις Υπηρεσίες Διαχείρισης και τους διαθέσιμους πόρους, το ΥΠΕΘΟ θα προβαίνει στην τελική επιλογή των προτάσεων έργων για συγχρηματοδότηση από το Ταμείο Συνοχής, τις οποίες θα υποβάλλει στις υπηρεσίες της Ευρωπαϊκής Επιτροπής.

3.3. Παρακολούθηση εγκεκριμένων έργων

Για κάθε έργο, του οποίου εγκρίνεται η χρηματοδότηση, εκδίδεται ειδική απόφαση από το Ταμείο Συνοχής που περιέχει λεπτομερείς κανόνες (δείκτες παρακολούθησης και αξιολόγησης) που διέπουν την εκτέλεσή του.

Οι εγκριτικές αποφάσεις καθορίζουν το ποσό της χρηματοδοτικής στήριξης, το προς εκτέλεση φυσικό αντικείμενο, την περίοδο επιλεξιμότητας

των δαπανών καθώς και τις προϋποθέσεις που είναι απαραίτητες για την υλοποίηση των έργων.

Αιτήματα τροποποίησης δεν θα γίνονται δεκτά παρά μόνο σε εξαιρετικές περιπτώσεις και σε καμία περίπτωση δεν θα πρέπει ν' αφορούν αύξηση οικονομικού αντικειμένου.

Η παρακολούθηση υλοποίησης του φυσικού και οικονομικού αντικειμένου των έργων, ο έλεγχος του πρώτου επιπέδου και κυρίως η κανονικότητα, η συμβατότητα με τις κοινοτικές πολιτικές, η τήρηση των υποχρεώσεων πληροφόρησης και δημοσιότητας καθώς και η τήρηση άλλων υποχρεώσεων των τελικών δικαιούχων γίνεται από τις αρμόδιες Υπηρεσίες Διαχείρισης των Επιχειρησιακών Προγραμμάτων.

Η παρακολούθηση των έργων γίνεται στο πλαίσιο των συσκέψεων των αντίστοιχων Επιτροπών Παρακολούθησης. Η συνολική παρακολούθηση καθώς και τα οριζόντια θέματα που αφορούν το Ταμείο Συνοχής εξετάζονται από την Επιτροπή Παρακολούθησης του Ταμείου Συνοχής.

Η πληροφόρηση σχετικά με τα στοιχεία της πρότασης και της έγκρισης καθώς και τα στοιχεία παρακολούθησης και ελέγχου καταχωρούνται στο Ολοκληρωμένο Πληροφοριακό Σύστημα του ΥΠΕΘΟ (Εργόγραμμα) για το οποίο αναλυτικές οδηγίες θα δοθούν με μελλοντική εγκύκλιο.

ΔΕΥΤΕΡΟ ΚΕΦΑΛΑΙΟ

ΚΟΙΝΟΤΙΚΕΣ ΠΡΩΤΟΒΟΥΛΙΕΣ ΔΙΑΡΘΡΩΤΙΚΩΝ ΤΑΜΕΙΩΝ

ΓΕΝΙΚΑ

Τα Διαρθρωτικά Ταμεία της Ε.Ε. συγχρηματοδοτούν, εκτός από τα Κοινοτικά Πλαίσια Στήριξης και τα Ενιαία Έγγραφα Προγραμματισμού, και τις Κοινοτικές Πρωτοβουλίες.



Σύμφωνα με τις διαδικασίες των άρθρων 48 έως 51 του Κανονισμού 1260/99 (περί γενικών διατάξεων για τα Διαρθρωτικά Ταμεία) και μετά από κοινοποίηση προς ενημέρωση στο Ευρωπαϊκό Κοινοβούλιο, η Επιτροπή εγκρίνει κατευθύνσεις που περιγράφουν, για κάθε πρωτοβουλία, τους στόχους, το πεδίο εφαρμογής και τις ενδεδειγμένες διατάξεις εφαρμογής. Οι κατευθύνσεις δημοσιεύονται στην Επίσημη Εφημερίδα των Ευρωπαϊκών Κοινοτήτων.

Οι τέσσερις κοινοτικές πρωτοβουλίες των Ευρωπαϊκών Διαρθρωτικών Ταμείων για το χρονικό διάστημα 2000 - 2006 είναι :

- **EQUAL**: διεθνική συνεργασία για την προώθηση νέων πρακτικών καταπολέμησης των πάσης φύσεως διακρίσεων και των ανισοτήτων στην πρόσβαση στην αγορά εργασίας
- **LEADER+**: ανάπτυξη της υπαίθρου μέσω ολοκληρωμένων αναπτυξιακών προγραμμάτων και συνεργασίας ομάδων τοπικής δράσης
- **URBAN II**: οικονομική και κοινωνική ανασυγκρότηση των πόλεων και των συνοικιών που αντιμετωπίζουν κρίση, ώστε να προωθηθεί η βιώσιμη αστική ανάπτυξη.
- **INTERREG III**: διασυνοριακή, διεθνική και διαπεριφερειακή συνεργασία που αποβλέπει στην τόνωση της

ανάπτυξης και σε ισόρροπη και αρμονική διεύθετηση του ευρωπαϊκού εδάφους

Για την τρέχουσα περίοδο (2000-2006) το 5,35 % της συνολικής συνδρομής των διαρθρωτικών ταμείων διατίθεται για τις κοινοτικές πρωτοβουλίες.

Το πεδίο εφαρμογής κάθε κοινοτικής πρωτοβουλίας που χρηματοδοτείται από ένα μόνο Διαρθρωτικό Ταμείο (το INTERREG III και το URBAN II από το ΕΤΠΑ, το EQUAL από το ΕΚΤ και το LEADER+ από το ΕΓΤΠΕ - Τμήμα Προσανατολισμού) μπορεί να διευρυνθεί ώστε να περιλαμβάνει όλα τα προβλεπόμενα μέτρα. Τα επιλέξιμα μέτρα για κάθε κοινοτική πρωτοβουλία ορίζονται στους Προσανατολισμούς της Επιτροπής.

1) Κοινωνική Πρωτοβουλία EQUAL



Η Equal αποτελεί εργαλείο της Ευρωπαϊκής Στρατηγικής για την Απασχόληση, χρηματοδοτείται από το Ευρωπαϊκό Κοινωνικό Ταμείο και στοχεύει στην πειραματική εφαρμογή και διάδοση νέων τρόπων καταπολέμησης των διακρίσεων και της ανισότητας στον τομέα της απασχόλησης. Η equal ολοκληρώνει τις εμπειρίες που αποκτήθηκαν στα πλαίσια των προηγούμενων Πρωτοβουλιών EMPLOYMENT & ADAPT και συμπληρώνει τις υπάρχουσες πολιτικές για την ισότητα ευκαιριών στην αγορά εργασίας.

Το Πρόγραμμα έχει σχεδιαστεί για να στηρίζει μια οριζόντια προσέγγιση στις πολιτικές και τις υπηρεσίες προς τις οποίες θα έχουν πρόσβαση πολλαπλές κατηγορίες αποκλεισμένων ή απειλούμενων από αποκλεισμό από την αγορά εργασίας ομάδων και να αντιμετωπίσει την αποσπασματικότητα και την έλλειψη συντονισμού των εφαρμοζόμενων πολιτικών. Έχει δομηθεί πάνω σε εννέα θεματικά πεδία – μέτρα. Οκτώ από αυτά βασίζονται στους τέσσερις πυλώνες της Ευρωπαϊκής Στρατηγικής για την Απασχόληση, ενώ το ένατο καλύπτει τις ανάγκες των αιτούντων άσυλο.

Οι γενικοί στόχοι του Προγράμματος είναι :

1. Η βελτίωση της απασχολησιμότητας μέσα από: τη διευκόλυνση της πρόσβασης και επιστροφής στην αγορά εργασίας των ομάδων που υφίστανται διακρίσεις την καταπολέμηση του ρατσισμού και της ξενοφοβίας σε σχέση με την αγορά της εργασίας.
2. Η ανάπτυξη του επιχειρηματικού πνεύματος μέσα από: τη βελτίωση της πρόσβασης στη διαδικασία δημιουργίας μιας επιχείρησης ενίσχυση της κοινωνικής οικονομίας.
3. Η ενθάρρυνση της προσαρμοστικότητας των επιχειρήσεων και των απασχολούμενων μέσα από την προώθηση της δια βίου μάθησης και των

εργασιακών πρακτικών ενσωμάτωσης την υποστήριξη της προσαρμοστικότητας των εταιρειών και των εργαζομένων.

4. Η ενίσχυση των πολιτικών ίσων ευκαιριών για άνδρες και γυναίκες μέσα από: τον συνδυασμό οικογενειακής και επαγγελματικής ζωής την ενθάρρυνση της κατάρτησης του επαγγελματικού διαχωρισμού.

5. Η υποστήριξη της κοινωνικής & επαγγελματικής ένταξης των αιτούντων άσυλο.

Οι άμεσα επωφελούμενοι από το πρόγραμμα είναι οι ομάδες που βιώνουν τη διάκριση, την ανισότητα ή / και τον αποκλεισμό από την αγορά εργασίας.

Ενδεικτικά αναφέρεται ότι άμεσα επωφελούμενες ομάδες μπορούν να αποτελούν οι νέοι, οι γυναίκες, τα άτομα με ειδικές ανάγκες, οι απασχολούμενοι με ελλιπή εκπαίδευση, οι παλιννοστούντες, οι μετανάστες, οι πρόσφυγες, οι φυλακισμένοι, οι αποφυλακισμένοι, οι ανήλικοι παραβάτες, οι τσιγγάνοι, οι Πομάκοι, τα απεξαρτημένα άτομα.

Μια νέα ομάδα - στόχος είναι οι υπήκοοι τρίτης χώρας ή απάτριδες που έχουν υποβάλει αίτηση χορήγησης ασύλου και οι οποίοι θα επωφεληθούν της Πρωτοβουλίας για όσο διάστημα εκκρεμεί η εξέταση των αιτήσεων τους και έως την ολοκλήρωση του προγράμματος κατάρτισης στο οποίο έχουν ενταχθεί.

Βασικές αρχές υλοποίησης του Προγράμματος αποτελούν:

- Οι Αναπτυξιακές Συμπράξεις, ως ισχυρές και δεσμευτικές συμφωνίες φορέων
- Η διακρατικότητα μέσω της ανταλλαγής εμπειριών & τεχνογνωσίας και της ανάπτυξης κοινών δράσεων στα θεματικά αντικείμενα της EQUAL
- Η καινοτομία ως προς τις διαδικασίες και τις μεθόδους, τους στόχους & το περιεχόμενο των ενεργειών
- Η ενδυνάμωση ως ενεργός συμμετοχή των ομάδων στόχου στην επιλογή και υλοποίηση των προτεινόμενων παρεμβάσεων

- Η οριζόντια προσέγγιση στην προώθηση της ισότητας ανδρών και γυναικών
- Η ενσωμάτωση (mainstreaming) των καινοτόμων προσεγγίσεων στον κεντρικό κορμό των εθνικών πολιτικών για την απασχόληση.

Το πρόγραμμα της Κοινοτικής Πρωτοβουλίας EQUAL συγχρηματοδοτείται από την Ευρωπαϊκή Ένωση, Ευρωπαϊκό Κοινοτικό Ταμείο με ποσοστό 75% δηλαδή με 2.847 εκ. ΕΥΡΩ για την περίοδο 2000-2006. Το ποσό που αντιστοιχεί στην Ελλάδα είναι 104,1 εκ. ΕΥΡΩ. Το ελληνικό πρόγραμμα έχει εγκριθεί με την απόφαση CCI: 2000 GR OS O PC 001 της επιτροπής.

2) Κοινοτική Πρωτοβουλία LEADER+

Εισαγωγή

Οι κοινωνικές και οικονομικές εξελίξεις που σημειώνονται σήμερα στις Χώρες μιας διευρυνόμενης Ευρωπαϊκής Ένωσης καθιστούν τον αγροτικό χώρο πεδίο σημαντικών αλλαγών.

Ειδικότερα, οι μεταβολές λόγω της μεταρρύθμισης της ΚΑΠ, η επεκτεινόμενη παγκοσμιοποίηση της αγοράς και η ένταξη των προϊόντων σε διεθνή ανταγωνισμό, οι αυξανόμενες απαιτήσεις των καταναλωτών για ποιοτικά προϊόντα και η ανάγκη σύγκλισης του επιπέδου διαβίωσης των κατοίκων της υπαίθρου με το αντίστοιχο των αστικών περιοχών αποτελούν τις σημαντικότερες προκλήσεις, στις οποίες καλείται να ανταποκριθεί ο αγροτικός χώρος.



Μπροστά στην κατάσταση αυτή και με δεδομένη την ανάγκη διατήρησης μιας ζωντανής και παραγωγικής υπαίθρου απαιτείται ο σχεδιασμός και η υλοποίηση ενεργειών που στηρίζουν τη "διαφοροποίηση της παραγωγής και των μέσων".

Αυτήν ακριβώς την πολιτική βούληση εκφράζει και η AGENDA 2000 όπως εξειδικεύτηκε από τον Κανονισμό 1260/99, στα πλαίσια του οποίου θεσπίζεται πρωτοβουλία για την αγροτική ανάπτυξη: «LEADER+».

Η πρωτοβουλία LEADER+, η οποία θα εφαρμοσθεί την περίοδο 2000-2006, αποτελεί ουσιαστικά τη συνέχεια των πρωτοβουλιών LEADER I και II και έχει ως βασικό σκοπό την προώθηση της εφαρμογής ολοκληρωμένων, πρωτότυπων στρατηγικών αειφόρου ανάπτυξης στις αγροτικές περιοχές της Ε.Ε..

Οι γενικές κατευθύνσεις για την εφαρμογή της πρωτοβουλίας καθορίζονται με την αριθ.Ε(2000)946/14.04.2000 Ανακοίνωση της Επιτροπής Ε.Ε., βάσει των οποίων καταρτίσθηκε το παρόν Επιχειρησιακό Πρόγραμμα πρωτοβουλίας LEADER+.

Πέραν της ανωτέρω Ανακοίνωσης, λήφθηκαν υπόψη οι Κανονισμοί: 1260/1999 «περί γενικών διατάξεων για τα διαρθρωτικά ταμεία», 1257/1999 «για τη στήριξη της αγροτικής ανάπτυξης από το ΕΓΤΠΕ-Π» και οι εφαρμοστικοί τους. Παράλληλα, χρησιμοποιήθηκαν στοιχεία της Εθνικής Στατιστικής Υπηρεσίας (ΕΣΥΕ), της Eurostat, έρευνες και μελέτες του Υπουργείου Γεωργίας, η τεχνογνωσία και εμπειρία που αποκτήθηκαν κατά την εφαρμογή των LEADER I και LEADER II, κ.λπ.

• SWOT ANALYSIS ΤΟΥ ΠΡΟΓΡΑΜΜΑΤΟΣ

Στα πλαίσια του παρόντος επιχειρησιακού προγράμματος πρωτοβουλίας LEADER+ θα ενταχθούν περιοχές που "θέλουν και μπορούν" να σχεδιάσουν και να εφαρμόσουν μια ολοκληρωμένη, βιώσιμη και πιλοτική αναπτυξιακή στρατηγική, η οποία θα αποδεικνύεται:

- με τη διατύπωση συγκεκριμένου Αναπτυξιακού Σχεδίου,
- με την στήριξη του Σχεδίου από μια ισχυρή και βιώσιμη εταιρική σχέση και
- με την ύπαρξη σαφούς στόχου που να αναδεικνύει και να προωθεί ένα σημαντικό και χαρακτηριστικό θέμα για την περιοχή.

Στο παρόν στάδιο σχεδιασμού θεωρείται χρήσιμη μία πρώτη προσέγγιση των εσωτερικών πλεονεκτημάτων (strengths), αδυναμιών (weaknesses), ευκαιριών (opportunities) και απειλών (threats) των περιοχών παρέμβασης της πρωτοβουλίας (SWOT Ανάλυση).

Η καταγραφή αυτή στηρίζεται στην προηγηθείσα ανάλυση της υφιστάμενης κατάστασης και στην εμπειρία από τη μέχρι σήμερα εφαρμογή των LEADER και βοηθά στην εξαγωγή συμπερασμάτων για την υιοθέτηση της κατάλληλης στρατηγικής.

Στον πίνακα που ακολουθεί παρουσιάζονται εποπτικά οι παράμετροι που χαρακτηρίζουν τις περιοχές αυτές.

ΠΛΕΟΝΕΚΤΗΜΑΤΑ
 (strengths)

ΑΔΥΝΑΜΙΕΣ (weaknesses)

- ❖ Υπαρξη αναλλοίωτου φυσικού περιβάλλοντος και πλούσιων φυσικών πόρων.
- ❖ Πλούσια πολιτιστική κληρονομιά (μνημεία, παραδόσεις, ήθη και έθιμα).
- ❖ Περιβάλλον λιγότερο επιβαρυνμένο σε σχέση με τις δυναμικές περιοχές.
- ❖ Αυξητική τάση βελτίωσης των υπηρεσιών, των βασικών υποδομών και των υποδομών κοινωνικού εξοπλισμού στην ύπαιθρο με έμφαση στην ποιότητα.
- ❖ Στόχος «απόδρασης» των κατοίκων των αστικών περιοχών προς το φυσικό περιβάλλον.
- ❖ Ευνοϊκές προϋποθέσεις για την παραγωγή προϊόντων ποιότητας.

- ❖ Ελλιπής διαχείριση και αξιοποίηση φυσικών πόρων που οδηγεί τελικά σε μειωμένη ανταγωνιστικότητα και σπατάλη.
- ❖ Μη ένταξη του πολιτισμού στην κοινωνική και οικονομική ζωή.
- ❖ Μικρή ευαισθητοποίηση του πληθυσμού για τη σημασία της διατήρησης και ανάδειξης του περιβάλλοντος, ώστε να μην αποτελέσει αναλώσιμο πόρο.
- ❖ Σχετική έλλειψη υποδομών.
- ❖ Η γεωμορφολογική απομόνωση έχει ως συνέπεια την κοινωνική απομόνωση και επομένως τη δυσχερή προσέγγιση και αφομοίωση των νεωτερισμών και της σύγχρονης τεχνολογίας.
- ❖ Υψηλοί δείκτες γήρανσης του πληθυσμού, παρά την ενθαρρυντική αλλαγή του ρυθμού εγκατάλειψης της υπαίθρου.
- ❖ Χαμηλό επίπεδο κατάρτισης – εκπαίδευσης και εξειδίκευσης του ανθρώπινου δυναμικού.
- ❖ Μειωμένη έως ανύπαρκτη εξωστρέφεια της οικονομίας και της κοινωνίας.
- ❖ Χαμηλός βαθμός συνεργασιών και συνέργειας των δράσεων.
- ❖ Χαμηλή συγκριτικά παραγωγικότητα σε κύριες οικονομικές δραστηριότητες και μικρή παραγωγική δυναμικότητα σε συνδυασμό με το μικρό κλήρο ή τις οικογενειακού τύπου επιχειρήσεις και παράλληλα την έλλειψη κοινών δομών παραγωγής, διαχείρισης και προώθησης προϊόντων και υπηρεσιών.
- ❖ Απουσία μακροπρόθεσμης στρατηγικής τοπικής ανάπτυξης.
- ❖ Αδύναμες εταιρικές σχέσεις.
- ❖ Δυσχέρεια στην αξιοποίηση των οικονομιών κλίμακας.
- ❖ Μικρός βαθμός μεταποίησης–τυποποίησης της πρωτογενούς παραγωγής.

SWOT ΑΝΑΛΥΣΗ ΠΕΡΙΟΧΗΣ ΕΦΑΡΜΟΓΗΣ

ΕΥΚΑΙΡΙΕΣ (Opportunities)	ΑΠΕΙΛΕΣ (Threats)
<ul style="list-style-type: none"> ❖ Συνεχώς αυξανόμενη διαφοροποίηση της τοπικής παραγωγικής δομής και της ανταγωνιστικότητας της τοπικής οικονομίας. ❖ Δημιουργία νέων προϊόντων αγροτικού τουρισμού. ❖ Διαγραφόμενη ανοδική τάση ζήτησης του φυσικού περιβάλλοντος και των ποιοτικών προϊόντων. ❖ Ενίσχυση και ανάδειξη των εταιρικών δεσμών σε μια περιοχή. ❖ Αύξηση της αποτελεσματικότητας των παρεμβάσεων με την επιδίωξη της συμπληρωματικότητας με τα έργα υποδομής του Κ.Π.Σ. ❖ Επιτάχυνση της ανάπτυξης με την αξιοποίηση κοινοτικών και εθνικών πολιτικών για την ύπαιθρο. ❖ Ένταξη της τεχνολογίας στο παραγωγικό σύστημα των περιοχών. ❖ Ανάδειξη της διαφορετικότητας των περιοχών ❖ Ενίσχυση των διατοπικών, διακρατικών συνεργασιών και της δικτύωσης για άρση της απομόνωσης. ❖ Αναβάθμιση των μεταφορικών υποδομών. 	<ul style="list-style-type: none"> ❖ Μειωμένη ανταγωνιστικότητα των περιοχών παρέμβασης σε σχέση με τα αστικά κέντρα ως προς τις προσφερόμενες υπηρεσίες και ευκαιρίες. ❖ Διεθνοποίηση των αγορών και ένταξη του ανταγωνισμού ως συστατικό στοιχείο λειτουργίας τους (μείωση των ενισχύσεων στα προϊόντα). ❖ Επιφυλακτική στάση του τοπικού πληθυσμού στις καινοτομίες. ❖ Συνέχιση της εγκατάλειψη των περιοχών, παρά τις προσπάθειες που καταβάλλονται, με συνέπεια την γήρανση του πληθυσμού και επομένως το μειωμένο ενδιαφέρον για τη χρήση της σύγχρονης τεχνολογίας. ❖ Ένταση φαινομένων πόλωσης εντός του αγροτικού χώρου.

• ΓΕΝΙΚΟΙ ΣΤΟΧΟΙ ΤΟΥ ΠΡΟΓΡΑΜΜΑΤΟΣ

Με βάση τη SWOT Ανάλυση, το επιχειρησιακό πρόγραμμα πρωτοβουλίας LEADER+ της Χώρας μας διαρθρώνεται σε δύο γενικούς Αναπτυξιακούς Στόχους.

Ο πρώτος στόχος είναι η «Ολοκληρωμένη, Υψηλής ποιότητας, Αειφόρος Ανάπτυξη της Υπαιθρου μέσω πιλοτικών εφαρμογών».

Ο στόχος αυτός βρίσκεται σε πλήρη αντιστοιχία με τις προτεραιότητες της Ε.Ε. για τη βελτίωση της ανταγωνιστικότητας των αγροτικών περιοχών μέσω της διαφοροποίησης της οικονομικής βάσης, της παροχής υπηρεσιών που σχετίζονται με τη βελτίωση της ποιότητας ζωής των κατοίκων και της μείωσης των διαφορών και ανισοτήτων μεταξύ των κατοίκων των αγροτικών και αστικών περιοχών, καθώς και τη διατήρηση του περιβάλλοντος και της Ευρωπαϊκής πολιτιστικής κληρονομιάς.

Με το στόχο αυτό, επιδιώκεται η ενσωμάτωση των περιοχών εφαρμογής σε μία ολοκληρωμένη προσπάθεια δημιουργίας μιας ζωντανής και εξελισσόμενης υπαίθρου με προοπτικές ανάπτυξης, η συμβολή στην προσπάθεια αναστροφής των δυσμενών δημογραφικών εξελίξεων, η δημιουργία συνθηκών πολυαπασχόλησης, η προώθηση ίσων ευκαιριών μεταξύ των δύο φύλων, η βελτίωση της ποιότητας ζωής, η δημιουργία δυνατοτήτων αξιοποίησης των φυσικών και πολιτιστικών πόρων με ρυθμούς που θα επιτρέψουν τη διατήρηση του φυσικού χώρου και τη διατήρηση και βελτίωση του περιβάλλοντος.

Ο στόχος αυτός θα επιτευχθεί με την πειραματική εφαρμογή νέων μορφών που αφορούν, όχι μόνο στο παραγωγικό σύστημα με τη στενή έννοια, αλλά επιπρόσθετα στον πολιτισμό και στο περιβάλλον και θα αντλεί δυνάμεις από την ικανότητα των τοπικών κοινωνιών να αναλαμβάνουν την ευθύνη για τη διεύρυνση των προοπτικών ανάπτυξης της περιοχής τους.

Ο δεύτερος είναι η «ενίσχυση της προσπάθειας για άρση της απομόνωσης των περιοχών σε όλα τα επίπεδα της οικονομικής και κοινωνικής ζωής».

Ο στόχος αυτός σχετίζεται άμεσα με τις προτεραιότητες της Ε.Ε. για ανάπτυξη του ενδογενούς δυναμικού των αγροτικών περιοχών, διατήρηση και ενίσχυση ενός βιώσιμου κοινωνικού ιστού, βελτίωση των όρων εργασίας και εισαγωγή νέων τεχνολογιών, μέσω της εφαρμογής κατάλληλων ενεργειών για άρση της απομόνωσης των αγροτικών περιοχών.

Ο στόχος θα επιτευχθεί με την ανάπτυξη δικτύωσης και συνεργασιών σε Εθνικό, Ευρωπαϊκό ή και ευρύτερο επίπεδο, για ανταλλαγή τεχνογνωσίας και εμπειριών, καθώς και για δημιουργία κρίσιμης μάζας για την καλύτερη πρόσβαση στην αγορά των προϊόντων και των υπηρεσιών.

Με το στόχο αυτό ενισχύεται η προστιθέμενη αξία των παρεμβάσεων της πρωτοβουλίας.

• ΣΤΡΑΤΗΓΙΚΗ ΤΟΥ ΠΡΟΓΡΑΜΜΑΤΟΣ

Από την ανάλυση της υφιστάμενης κατάστασης και τη SWOT ανάλυση έχουν σημειωθεί τα κυριότερα προβλήματα που χαρακτηρίζουν τις περιοχές εφαρμογής του προγράμματος, όπως είναι: το έντονο πρόβλημα γήρανσης, η μετακίνηση του πληθυσμού εκτός των ορίων των περιοχών, η μείωση της προσφερόμενης εργασίας, ο «αφανής» οικονομικός και κοινωνικός ρόλος των γυναικών, η εγκατάλειψη εκτάσεων γεωργικής γης και τα έντονα συμπτώματα ερημοποίησης, η απουσία συστηματικής πολιτικής για την προστασία – ανάδειξη του περιβάλλοντος, το χαμηλό οικογενειακό εισόδημα και προστιθέμενη αξία παραγωγής κ.λπ.

Οι στόχοι που έχουν υιοθετηθεί παραπάνω εξυπηρετούν την ανάκαμψη των σχετικών υστερήσεων των περιοχών αυτών.

Για την επίτευξη των στόχων, η αναπτυξιακή στρατηγική πρέπει να εξασφαλίζει τον ολοκληρωμένο και πολυτομεακό σχεδιασμό και τη συμπληρωματικότητα ενεργειών και έργων, τη συγκέντρωση Φορέων, πόρων και προσπάθειών σε ένα σημαντικό θέμα, το οποίο αποτελεί θέμα συσπείρωσης για κάθε περιοχή, τη συνοχή των αξόνων ανάπτυξης κάθε περιοχής με την κοινωνικοοικονομική παράμετρο, τη βιωσιμότητα της τοπικής οικονομίας, την αειφορία των πόρων, την πιλοτική διάσταση, τη μεταβιβασιμότητα των εμπειριών μέσω συνεργασιών και δικτύωσης, τη συμπληρωματικότητα των παρεμβάσεων με εκείνες των κύριων προγραμμάτων που υλοποιήθηκαν ή υλοποιούνται στην περιοχή, την εξασφάλιση ίσων ευκαιριών στην αγορά εργασίας για όλες τις ομάδες του πληθυσμού.

Ειδικότερα, η πρόταση θέματος συσπείρωσης, γύρω από το οποίο πρέπει να είναι διαρθρωμένη η αναπτυξιακή στρατηγική του τοπικού προγράμματος LEADER+, αποτελεί προϋπόθεση έγκρισής του.

Το θέμα συσπείρωσης θα πρέπει να είναι χαρακτηριστικό για την ταυτότητα ή και τους πόρους ή και της τεχνογνωσίας της περιοχής και να μπορεί να συσπειρώσει το σύνολο των φορέων και των σχεδίων διαφόρων τομέων που συντελούν στην αναπτυξιακή στρατηγική.

Θέματα συσπείρωσης μπορούν να αντληθούν από τους ειδικούς στόχους του προγράμματος, όπως αυτοί καθορίζονται στο επόμενο κεφάλαιο.

Ως ενδεικτικά θέματα συσπείρωσης μπορούν να αναφερθούν τα ακόλουθα:

- η βελτίωση της ποιότητας ζωής στις περιοχές εφαρμογής,
- η χρήση σύγχρονης τεχνολογίας και νέας τεχνογνωσίας για τη βελτίωση της ανταγωνιστικότητας προϊόντων και υπηρεσιών,
- η αξιοποίηση των τοπικών προϊόντων και η διευκόλυνση της πρόσβασης στις αγορές με την ενδυνάμωση διακλαδικών και διατομεακών σχέσεων, κυρίως για μικρές παραγωγικές μονάδες,
- η αξιοποίηση, προστασία και ανάδειξη φυσικών και πολιτιστικών πόρων, συμπεριλαμβανομένης της αξιοποίησης των τοποθεσιών κοινοτικού ενδιαφέροντος NATURA 2000.

Με σκοπό τη συγκέντρωση των πόρων και την αύξηση της συνοχής και της αποτελεσματικότητας της παρέμβασης, η αναπτυξιακή στρατηγική κάθε τοπικού προγράμματος διαρθρώνεται γύρω από ένα συγκεκριμένο θέμα συσπείρωσης. Σε εξαιρετικές και κατάλληλα αιτιολογημένες περιπτώσεις είναι δυνατή η ενισχυμένη στοχοθέτηση περισσότερων θεμάτων συσπείρωσης.

Η ανάδειξη και αξιοποίηση του φυσικού περιβάλλοντος και της πλούσιας πολιτιστικής κληρονομιάς της υπαίθρου οδηγεί στην αύξηση του τουριστικού ρεύματος και την ανάπτυξη εναλλακτικών δραστηριοτήτων, όπως του αγροτικού τουρισμού, κατάλληλα προσαρμοσμένων στις περιοχές.

Ο αγροτικός τουρισμός, ως μία από τις βασικές διεξόδους εναλλακτικής απασχόλησης για τις αγροτικές περιοχές, απαιτεί, μεταξύ των άλλων, τις εξής βασικές προϋποθέσεις :

α) υπηρεσίες ποιότητας για τη διαμονή και κατευθυνόμενη κίνηση των επισκεπτών

β) διαφοροποίηση προσφερόμενου προϊόντος και

γ) σύγχρονη προώθηση της τοπικής παραγωγής.

Η πρώτη προϋπόθεση διασφαλίζεται, όχι με γνώμονα την αποκλειστική αποκόμιση βραχυπρόθεσμου κέρδους, αλλά με τη συστηματική επιμόρφωση και προσπάθεια για επαγγελματική αντιμετώπιση των επισκεπτών, που θα δώσει προοπτικές μακροχρόνιας ανάπτυξης της περιοχής.

Ακόμη, με τη δημιουργία υποδομής (γραφεία εναλλακτικών δραστηριοτήτων, συστηματική προώθηση και προβολή του τουριστικού προϊόντος κ.λπ.) δημιουργούνται προϋποθέσεις κατευθυνόμενης κίνησης των επισκεπτών προς επιθυμητές κατευθύνσεις, έτσι ώστε να

υπάρχει ποικιλία ενδιαφερόντων και σωστός χρονικός προγραμματισμός των διαδρομών, που οδηγεί τελικά στην αύξηση του χρόνου παραμονής των τουριστών στις περιοχές ενδιαφέροντος.

Η δεύτερη και τρίτη προϋπόθεση είναι δυνατόν να επιτευχθούν με την επιλογή τοπικών προϊόντων φυτικής, ζωϊκής, οικοβιοτεχνικής παραγωγής, τα οποία, μέσα από τυποποίηση - ταυτοποίηση με την περιοχή είναι δυνατόν να προωθηθούν στους επισκέπτες αυξάνοντας το τοπικό εισόδημα.

Η προώθηση τοπικών προϊόντων θα πρέπει να συνδυάζεται και με την εισαγωγή νέων μεθόδων marketing που αποτελούν στοιχεία καινοτομίας για πολλές περιοχές του αγροτικού χώρου.

Αν τα παραπάνω συνδυασθούν με την αξιοποίηση τοπικών φυσικών πόρων και τη δημιουργία επιχειρήσεων καινοτόμου χαρακτήρα που στηρίζονται στην σύγχρονη τεχνολογία και τεχνογνωσία, το αποτέλεσμα που προκύπτει είναι η αύξηση της απασχόλησης που με τη σειρά της οδηγεί στην αύξηση των εισοδημάτων στην περιοχή που λειτουργούν σαν κίνητρο για παραμονή στην ύπαιθρο.

Οποιαδήποτε δραστηριοποίηση δεν θα πρέπει να αφήνει στο περιθώριο την περιβαλλοντική προστασία, αναβάθμιση και ανάδειξη του περιβάλλοντος, η οποία διαχέεται οριζόντια σε όλα τα τοπικά προγράμματα, που με την εφαρμογή τους δημιουργούν νέες προοπτικές για την παραπέρα αξιοποίηση των περιοχών της LEADER+.

Αναφερόμενοι στην εξασφάλιση ίσων ευκαιριών στον αγροτικό τομέα, ιδιαίτερα όσον αφορά στις γυναίκες, πρέπει να επισημάνουμε ότι αυτή η οριζόντια πολιτική επιδιώκεται από το Υπουργείο Γεωργίας και έχει αποδώσει σημαντικά αποτελέσματα μέχρι σήμερα, όπως αποδεικνύεται και από τα προαναφερθέντα στοιχεία.

Ωστόσο, η επιδίωξη αυτή εντατικοποιείται και ανάγεται σε σημαντικό στόχο προτεραιότητας στα πλαίσια της πρωτοβουλίας LEADER+, δεδομένου ότι:

- Η δημιουργία ευκαιριών απασχόλησης των γυναικών στην ύπαιθρο θα συμβάλει θετικά στο στόχο της συγκράτησης του τοπικού πληθυσμού.
- Πολλές εναλλακτικές δραστηριότητες του αγροτικού χώρου αναπτύσσονται γύρω από τον τομέα των υπηρεσιών, όπου η γυναικεία παρουσία είναι εξαιρετικά ανταγωνιστική.
- Η ενασχόληση των γυναικών με τον τουρισμό μπορεί να δώσει το στίγμα της οικειότητας, της ζεστής φιλοξενίας και της ανάπτυξης φιλικών δεσμών με τους επισκέπτες.
- Η αυξημένη κοινωνική θεώρηση της τοπικής ανάπτυξης για τη βελτίωση της ποιότητας ζωής έχει σαν γνώμονα τη γυναικεία προσφορά

εργασίας με τις ιδιομορφίες που μπορεί να έχει (μερική, εποχιακή ή κατ' οίκον απασχόληση κ.λ.π).

- Οι τεχνικές και πολιτισμικές αλλαγές, η περισσότερο ποιοτική προσέγγιση της ανάπτυξης, η ορθολογική διαχείριση των φυσικών πόρων και του περιβάλλοντος αποτελούν θέματα που μπορούν να στηρίξουν, να προωθήσουν και να βελτιώσουν οι γυναίκες.

- Η ενημέρωση και η κατάρτιση των γυναικών γύρω από ποικίλα αναπτυξιακά θέματα έχει πολλαπλασιαστικά αποτελέσματα, αφού απευθύνεται, όχι μόνο στον υποψήφιο επενδυτή, αλλά και στο συνδεδετικό κρίκο των γενεών.

Αντίστοιχη με αυτή των γυναικών, αποτελεί στόχο του προγράμματος και η ομάδα των νέων της υπαίθρου.

Η αναπτυξιακή στρατηγική που υιοθετείται έχει σαφώς πολυτομεακό χαρακτήρα. Επιπλέον, οι διάφοροι τομείς και οι δράσεις, που εντάσσονται στο πρόγραμμα, αποτελούν ένα συνεκτικό πλαίσιο αλληλεξάρτησης, ώστε να επιτυγχάνεται η μεγαλύτερη δυνατή συνέργεια και επομένως η βέλτιστη αξιοποίηση των πόρων.

Η επιτυχία του προγράμματος στηρίζεται στη δημιουργία ισχυρών δομών που θα αναλάβουν την ευθύνη συντονισμού της κοινής προσπάθειας και ευαισθητοποίησης και εμπύχωσης της τοπικής κοινωνίας. Το επίπεδο διοίκησης των δομών αυτών θα πρέπει να έχει αντιληφθεί το ρόλο του σε σχέση με την αναπτυξιακή διαδικασία που έχει αναλάβει στα πλαίσια της πρωτοβουλίας. Επιπλέον, θα πρέπει να επιδιωχθεί η συγκρότηση μιας ισχυρής υπηρεσιακής μονάδας με κατάλληλο στελεχιακό δυναμικό, το οποίο θα μπορεί να ανταγωνισθεί αντίστοιχες ιδιωτικές δομές, να συνεργάζεται με πληθώρα υπηρεσιών, με τοπικούς παράγοντες, αλλά και με αντίστοιχες δομές του εξωτερικού, να διαθέτει γνώσεις και εμπειρία στην αγροτική ανάπτυξη, να έχει ικανότητα ανάπτυξης σχέσεων με τον τοπικό πληθυσμό, να έχει ορίζοντες και φαντασία, ώστε να δώσει λύσεις στα προβλήματα του πληθυσμού και των περιοχών, να εξασφαλίζει τις καλύτερες δυνατές εργασιακές συνθήκες, ώστε να δημιουργηθεί ικανό περιβάλλον για μονιμότερη συνεργασία με την εταιρεία.

Η γεωγραφική εφαρμογή της πρωτοβουλίας θα πρέπει να καλύπτει τέτοια έκταση, ώστε αφενός μεν να διασφαλίζεται η εξαγωγή αξιόπιστων αποτελεσμάτων και αφετέρου να αποτρέπεται η διασπορά των πόρων, προκειμένου να εκτιμηθεί η συμβολή της στην αναπτυξιακή διαδικασία της περιοχής. Παράλληλα πρέπει να εξασφαλισθεί ο καλύτερος δυνατός συντονισμός των φορέων Υλοποίησης. Για τους λόγους αυτούς, ο αριθμός των προγραμμάτων και αντίστοιχα των Ομάδων Τοπικής Δράσης δεν μπορεί να είναι μεγαλύτερος των 40.

Για να επιτευχθεί η διατήρηση και βελτίωση του κοινωνικοοικονομικού ιστού των περιοχών απαιτείται η δημιουργία πλέγματος μικρών παρεμβάσεων, οι οποίες θα συμβάλλουν στην αυτοτροφοδότηση της τοπικής οικονομίας και επομένως στη συγκράτηση του πληθυσμού. Για το λόγο αυτό, θα πρέπει οι επενδύσεις να είναι αποτελεσματικές, μικρού ύψους και κατά κανόνα όχι μεγαλύτερου από 150 εκ. δρχ.

Δεδομένου ότι μέσω των mainstream προγραμμάτων επιδιώκεται η δημιουργία υποδομών που θα στηρίξουν την ανάπτυξη, η πρωτοβουλία εστιάζεται κυρίως σε έργα του ιδιωτικού τομέα, ενώ η δυνατότητα υλοποίησης Δημοσίων Έργων δίδεται σε εξαιρετικές μόνο περιπτώσεις και σε ποσοστό όχι μεγαλύτερο του 15% του συνολικού κόστους του προγράμματος. Τα έργα αυτά μπορούν να αφορούν μικρές υποδομές που κρίνονται αναγκαίες στα πλαίσια της ολοκληρωμένης παρέμβασης στην περιοχή.

Εξάλλου, δεδομένου ότι το πρόγραμμα αφορά στον τοπικό πληθυσμό της περιοχής παρέμβασης, οι εταίροι του Φορέα Υλοποίησης δεν μπορούν να συμμετέχουν σε επενδύσεις, κατά κανόνα, σε ποσοστό μεγαλύτερο του 15% του συνολικού προϋπολογισμού του τοπικού προγράμματος.

Επιπλέον, τα άτομα που αποτελούν το Δ.Σ. ή το επίπεδο λήψης αποφάσεων ή τον υπηρεσιακό πυρήνα του Φορέα Υλοποίησης δεν μπορούν να συμμετέχουν σε επενδύσεις του προγράμματος οι ίδιοι ή μέσω παρένθετων φυσικών ή νομικών προσώπων.

Η στρατηγική του προγράμματος θα υλοποιηθεί μέσω των δράσεων που εντάσσονται στα πλαίσια των ειδικών στόχων και των αξόνων προτεραιότητας.

• ΕΙΔΙΚΟΙ ΣΤΟΧΟΙ

Η επίτευξη των προαναφερθέντων γενικών στόχων θα επιδιωχθεί μέσω των ακόλουθων ειδικών στόχων:

Σε ό,τι αφορά τον πρώτο γενικό αναπτυξιακό στόχο:

- Διαφοροποίηση του οικονομικού περιβάλλοντος για τη διατήρηση και βελτίωση του κοινωνικοοικονομικού ιστού των περιοχών παρέμβασης.
- Πρώθηση ίσων ευκαιριών σε νέους, γυναίκες και σε ομάδες κοινωνικού αποκλεισμού.

- Ευαισθητοποίηση του πληθυσμού για τη διατήρηση και ανάδειξη της φυσικής και πολιτιστικής κληρονομιάς.
- Βελτίωση των υπηρεσιών και της ανταγωνιστικότητας των προϊόντων με την αξιοποίηση της σύγχρονης τεχνολογίας και τη χρήση ειδικών αναπτυξιακών τεχνικών.
- Ενίσχυση της τοπικής εταιρικής σχέσης.

Σε ό,τι αφορά το δεύτερο γενικό αναπτυξιακό στόχο:

- Ενδυνάμωση των διακλαδικών και διατομεακών σχέσεων της τοπικής οικονομίας.
- Χρήση νέας τεχνολογίας για την καλύτερη πρόσβαση των προϊόντων στην αγορά.
- Ενίσχυση της ικανότητας δικτύωσης και συνεργασιών.

• **ΠΕΡΙΕΧΟΜΕΝΟ ΤΟΥ ΠΡΟΓΡΑΜΜΑΤΟΣ**

ΑΞΟΝΕΣ ΠΡΟΤΕΡΑΙΟΤΗΤΑΣ

Σύμφωνα με τη σχετική Ανακοίνωση, η πρωτοβουλία LEADER+ αρθρώνεται γύρω από 4 σκέλη, τα οποία συνιστούν τους άξονες προτεραιότητας του προγράμματος.

Οι άξονες αυτοί είναι:

ΑΞΟΝΑΣ ΠΡΟΤΕΡΑΙΟΤΗΤΑΣ 1: «Ολοκληρωμένες, πιλοτικού χαρακτήρα στρατηγικές αγροτικής Ανάπτυξης».

ΑΞΟΝΑΣ ΠΡΟΤΕΡΑΙΟΤΗΤΑΣ 2: «Στήριξη συνεργασίας μεταξύ αγροτικών περιοχών».

ΑΞΟΝΑΣ ΠΡΟΤΕΡΑΙΟΤΗΤΑΣ 3: «Δικτύωση».

ΑΞΟΝΑΣ ΠΡΟΤΕΡΑΙΟΤΗΤΑΣ 4: «Διαχείριση – Παρακολούθηση – Αξιολόγηση του Προγράμματος».

Κάθε άξονας προτεραιότητας εξυπηρετείται από μέτρα και κάθε μέτρο από δράσεις, οι οποίες εξειδικεύονται σε συγκεκριμένα έργα που συνδράμουν στους γενικούς και ειδικούς στόχους.

Παρακάτω παρουσιάζεται αναλυτική περιγραφή των αξόνων προτεραιότητας-Σκελών:

12.1 ΑΞΟΝΑΣ ΠΡΟΤΕΡΑΙΟΤΗΤΑΣ 1: «Ολοκληρωμένες και πιλοτικού χαρακτήρα στρατηγικές αγροτικής Ανάπτυξης»:

Στόχος του άξονα αυτού είναι η εφαρμογή αναπτυξιακού σχεδίου, το οποίο:

- στηρίζεται σε συγκεκριμένη αναπτυξιακή στρατηγική, η οποία θα πρέπει να είναι ολοκληρωμένη, βιώσιμη και πιλοτική,
- βασίζεται σε μια αντιπροσωπευτική εταιρική σχέση,
- αρθρώνεται γύρω από ένα σημαντικό θέμα, χαρακτηριστικό για την ταυτότητα ή και τους πόρους και τις τεχνογνωσίες της περιοχής, το οποίο μπορεί να συσπειρώσει το σύνολο των φορέων και των σχεδίων διαφόρων τομέων που συντελούν στην αναπτυξιακή στρατηγική.

Το σκέλος αυτό εξυπηρετείται από μέτρα, τα οποία παρουσιάζουν υψηλό βαθμό συνοχής, ώστε να εξυπηρετηθούν οι στόχοι και η στρατηγική του προγράμματος. Αυτό συνεπάγεται ότι ο βαθμός επιτυχίας των αποτελεσμάτων του κάθε μέτρου εξαρτάται σε σημαντικό ποσοστό από την προώθηση και την πορεία εφαρμογής των άλλων μέτρων.

Τα μέτρα, που εξυπηρετούν αυτόν τον άξονα προτεραιότητας – σκέλος 1, καθορίζονται ως ακολούθως:

ΜΕΤΡΟ 1: «Τεχνική στήριξη Φορέων Υλοποίησης (Ομάδων Τοπικής Δράσης)».

ΜΕΤΡΟ 2: «Ενισχύσεις σε επενδύσεις – Στήριξη στην επιχειρηματικότητα».

ΜΕΤΡΟ 3: «Υποστηρικτικές ενέργειες».

ΜΕΤΡΟ 4: «Προστασία, ανάδειξη και αξιοποίηση φυσικής και πολιτιστικής κληρονομιάς».

Η ΒΑΡΥΤΗΤΑ ΤΟΥ ΑΞΟΝΑ 1 καθορίζεται στο 90% περίπου της συνολικής κοινοτικής συμμετοχής, που αντιστοιχεί σε 164,60 εκ. ευρώ.

ΠΕΡΙΕΧΟΜΕΝΟ ΚΑΙ ΕΝΔΕΙΚΤΙΚΕΣ ΔΡΑΣΕΙΣ ΑΝΑ ΜΕΤΡΟ:

Σε καθένα από τα παραπάνω μέτρα περιλαμβάνονται οι ακόλουθες ενδεικτικές δράσεις:

Μέτρο 1: «Τεχνική στήριξη φορέων υλοποίησης (Ο.Τ.Δ.)».

Το μέτρο αυτό έχει σαν στόχο τη στήριξη των Φορέων σχεδιασμού και υλοποίησης της τοπικής αγροτικής ανάπτυξης (των Ομάδων Τοπικής Δράσης), οι οποίοι αφενός μεν είναι

υποχρεωμένοι να διαθέτουν αποτελεσματικό επίπεδο λήψης αποφάσεων και αφετέρου ισχυρό υπηρεσιακό πυρήνα, ώστε να μπορούν να συμβάλλουν ουσιαστικά και μακροπρόθεσμα στην αναπτυξιακή διαδικασία της περιοχής τους.

Ο προϋπολογισμός του μέτρου δεν μπορεί να υπερβαίνει το 15% του συνολικού κόστους του προγράμματος (συμπεριλαμβανομένου και των δαπανών εξοπλισμού, οι οποίες δεν μπορούν να υπερβαίνουν το 3%).

Στα πλαίσια του μέτρου αυτού μπορούν να περιληφθούν οι ακόλουθες ενδεικτικές δράσεις:

- Στελέχωση και λειτουργία της Ο.Τ.Δ. με βάση συγκεκριμένο οργανόγραμμα.
- Ευαισθητοποίηση και ενημέρωση πληθυσμού
- Αξιολόγηση του προγράμματος (on-going, επενδυτικών προτάσεων κ.λ.π).
- Εξοπλισμός – μηχανοργάνωση της Ο.Τ.Δ.

Η συνδρομή των Ο.Τ.Δ. στο Δίκτυο και τα έξοδα συμμετοχής τους στις συνόδους του δικτύου, καθώς και στις ενημερωτικές εκδηλώσεις που οργανώνει η Μ.Ε.Δ. βαρύνουν το παρόν μέτρο.

Μέτρο 2: «Ενισχύσεις σε επενδύσεις – Στήριξη στην επιχειρηματικότητα».

Στα πλαίσια του μέτρου αυτού μπορούν να ενισχύονται παρεμβάσεις αγροτικού τουρισμού ολοκληρωμένης προσέγγισης, μικρές επιχειρήσεις που αφορούν στον αγροτικό τομέα άμεσα ή έμμεσα, καθώς και στους λοιπούς τομείς της οικονομίας και επενδύσεις που ενισχύουν τη συλλογική, τομεακή και διατομεακή δράση με τη χρήση σύγχρονης τεχνολογίας, τεχνογνωσίας και νέων τεχνικών.

Όσον αφορά στις παρεμβάσεις αγροτικού τουρισμού θα πρέπει αυτές να εξυπηρετούν μία προκαθορισμένη στρατηγική ανάπτυξης του τομέα, η οποία θα στηρίζεται στις ανάγκες, τη δυναμική, τις δυνατότητες και τις προοπτικές της περιοχής. Είναι απαραίτητο, η στρατηγική αυτή να συγκεκριμενοποιείται σε διαδρομές, προορισμούς και ενδιαφέροντα, λαμβάνοντας ταυτόχρονα υπόψη και την καλύτερη δυνατή εμπλοκή της προώθησης των προϊόντων και υπηρεσιών των υπόλοιπων τομέων της τοπικής οικονομίας.

Θα πρέπει να εξασφαλίζεται η ποιότητα των παρεχομένων προϊόντων και υπηρεσιών, η ανάδειξη των ιδιαίτερων χαρακτηριστικών της περιοχής μέσω των συγκεκριμένων παρεμβάσεων και η διάθεση του προϊόντος τόσο

μέσω του ίδιου του μέτρου όσο και στα πλαίσια του συνολικού προγράμματος κάθε περιοχής. Θα λαμβάνεται επίσης υπόψη η «φέρουσα ικανότητα» κάθε περιοχής σε χώρους διανυκτέρευσης, εστίασης και αναψυχής, ώστε να αποφεύγονται φαινόμενα κορεσμού, ενώ παράλληλα θα διασφαλίζεται, στις περιοχές που θα αναπτυχθούν δραστηριότητες αγροτουρισμού, η ύπαρξη των κατάλληλων υποδομών, κυρίως επικοινωνιών, διαχείρισης απορριμμάτων, ύδρευσης και αποχέτευσης ή η παράλληλη κατασκευή τους με άλλα προγράμματα.

Όσον αφορά στις μικρές επιχειρήσεις σημειώνουμε ότι στο πρόγραμμα LEADER+ δεν μπορεί να ενταχθεί πρωτογενής παραγωγή του αγροτικού τομέα παρά μόνο αξιοποίηση της ήδη υφιστάμενης παραγωγής. Στις περιπτώσεις επενδύσεων που θα μπορούσαν να ενταχθούν στις ενισχύσεις άλλων προγραμμάτων όπως «Παρεμβάσεις στο επίπεδο μεταποίησης και εμπορίας του πρωτογενούς γεωργικού και δασικού προϊόντος» (Άξονας 2 του Ε.Π. του τομέα Γεωργίας) ή του άξονα αγροτικής ανάπτυξης των ΠΕΠ θα πρέπει να εφαρμόζονται οι ίδιοι κανόνες προϋποθέσεις και κριτήρια ένταξης που ισχύουν στα προγράμματα αυτά. Για το λόγο αυτό, θα καθοριστεί μια διαδικασία έγκρισης που θα λαμβάνει υπόψη της απαραίτητα την, πριν την ένταξη, έκφραση άποψης των αρμόδιων υπηρεσιακών αρχών.

Επίσης, θα πρέπει να δοθεί προτεραιότητα στην εξυπηρέτηση του στόχου προώθησης ίσων ευκαιριών για ομάδες κοινωνικού αποκλεισμού (γυναίκες, νέοι κ.λπ), στην παραγωγή προϊόντων ποιότητας, στην ανάπτυξη και χρήση νέων τεχνολογιών για την εξυπηρέτηση της ανταγωνιστικότητας, στην αξιοποίηση ανανεώσιμων πηγών ενέργειας.

Στα πλαίσια του μέτρου αυτού θα μπορούσαν να περιληφθούν οι ακόλουθες ενδεικτικές δράσεις:

- Δημιουργία και βελτίωση των υποδομών διανυκτέρευσης και εστίασης για τη συμπλήρωση της δυναμικότητας της περιοχής.
- Ανάπτυξη αγροτουρισμού (επισκέψιμα αγροκτήματα με πρόβλεψη υποδομής διανυκτέρευσης)
- Ανάπτυξη εναλλακτικών και ειδικών μορφών αγροτικού τουρισμού (θρησκευτικός, ιαματικός, ορεινός, εκπαιδευτικός, κατασκηνωτικός κ.λπ)
- Τοπικά κέντρα οργάνωσης, πληροφόρησης και προώθησης αγροτικού τουρισμού.
- Υποστήριξη συλλογικών σχημάτων επαγγελματιών που συσχετίζονται με τον αγροτουρισμό, με στόχο την βελτιστοποίηση αξιοποίησης των παρεμβάσεων του τομέα.

- Μονάδες οικοτεχνίας, χειροτεχνίας και ειδών παραδοσιακής τέχνης.
- Επιχειρηματική αξιοποίηση τοπικών φυσικών πόρων.
- Επιχειρήσεις μεταποίησης τυποποίησης προϊόντων φυτικής παραγωγής.
- Επιχειρήσεις μεταποίησης τυποποίησης προϊόντων ζωϊκής παραγωγής.
- Επιχειρήσεις αξιοποίησης αρωματικών και φαρμακευτικών φυτών σε πρωτότυπες εφαρμογές.
- Επιχειρήσεις παραγωγής ειδών διατροφής μετά την πρώτη μεταποίηση.
- Αξιοποίηση παραδοσιακών τεχνικών και χώρων (πατητήρια κελάρια, επισκέψιμα οινοποιία).
- Εκτροφεία θηραμάτων.
- Επιχειρήσεις αξιοποίησης ήπιων και ανανεώσιμων πηγών ενέργειας εκτός πρωτογενούς παραγωγής.
- Βελτίωση επιχειρήσεων κυρίως προς την κατεύθυνση προστασίας περιβάλλοντος.
- Επιχειρήσεις κοινωνικής εξυπηρέτησης (παιδικοί σταθμοί, κλπ).
- Εγκατάσταση συστημάτων διασφάλισης ποιότητας (ISO και HACCP).
- Δικτύωση ομοειδών ή συμπληρωματικών επιχειρήσεων (Clusters).
- Ανάπτυξη ηλεκτρονικών υπηρεσιών πληροφόρησης για τις ΜΜΕ (π.χ. Website).
- Ανάπτυξη συστήματος τηλεαγοράς και ηλεκτρονικού εμπορίου.
- Ανάπτυξης συστήματος τηλεεργασίας.
- Ανάπτυξη, πιστοποίηση και έλεγχος ποιοτικών σημάτων (ΠΟΠ, ΠΓΕ, βιολογικών προϊόντων κ.λ.π).

Μέτρο 3: «Υποστηρικτικές Ενέργειες».

Στο μέτρο αυτό εντάσσονται δράσεις και ενέργειες που δρουν υποστηρικτικά και συμπληρωματικά στις παρεμβάσεις των λοιπών μέτρων του προγράμματος.

Ως υποστηρικτικές ενέργειες θεωρούνται οι:

- Αναβάθμιση δεξιοτήτων και εξειδίκευση του ανθρώπινου δυναμικού – κατάρτιση, σε θέματα που δρουν συνοδευτικά στα επενδυτικά σχέδια του προγράμματος. Μέσω της κατάρτισης θα επιχειρηθεί, εκτός των άλλων και η μορφοποίηση και συστηματική διάδοση των εμπειριών, των μεθόδων και των διαθέσιμων εργαλείων στα πλαίσια των δικτύων και των πολιτικών τοπικής ανάπτυξης, που οι διοικήσεις προωθούν κ.λ.π.

Η υλοποίηση των καταρτίσεων προϋποθέτει το σχεδιασμό συγκεκριμένου business plan, το οποίο θα περιλαμβάνει τουλάχιστον ανάλυση αναγκών και συσχέτιση με το περιεχόμενο του προγράμματος, ορισμό των στόχων και της στρατηγικής, κανόνες εφαρμογής, φορείς υλοποίησης, πιθανούς αποδέκτες.

Οι καταρτίσεις θα γίνονται, από αναγνωρισμένες από το Κράτος δομές και θα δρουν συμπληρωματικά με εκείνες που γίνονται στην ευρύτερη περιοχή από άλλα προγράμματα. Για το λόγο αυτό, οι Φορείς Υλοποίησης θα πρέπει να είναι σε συνεχή επαφή και συνεργασία με τους υπόλοιπους Φορείς (Δημόσιους ή Ιδιωτικούς) που υλοποιούν προγράμματα κατάρτισης στην ευρύτερη περιοχή, ώστε να αποφεύγονται επικαλύψεις. Επιπλέον θα τηρούνται οι κανόνες του ΕΚΤ και οι σχετικές αποφάσεις και εγκύκλιοι του Υπουργείου Εργασίας.

- Μελέτες τομεακές, μελέτες αντιμετώπισης προβλημάτων, έρευνες αγοράς, μελέτες διαχείρισης και αξιοποίησης των πόρων, μελέτες σχεδιασμού και ανάπτυξης συστημάτων ποιότητας, μελέτες μεταβιβασιμότητας ιδεών, πιλοτικών εφαρμογών, συμβουλευτικές υπηρεσίες κ.λ.π, οι οποίες κρίνονται αναγκαίες για την υλοποίηση συγκεκριμένων παρεμβάσεων των λοιπών μέτρων. Ο αριθμός των μελετών θα πρέπει να είναι περιορισμένος και η αναγκαιότητα υλοποίησης και το κόστος τους θα τελεί υπό την έγκριση της Διαχειριστικής Αρχής του προγράμματος με την υποστήριξη της Ελληνικής Μονάδας Εμφύχωσης Δικτύου (Μ.Ε.Δ.).

- Προβολή – Προώθηση: τομέων και περιοχών από συλλογικούς φορείς. Η προβολή – προώθηση συμβάλλει στην εξωστρέφεια της περιοχής, η οποία είναι ένας από τους βασικούς παράγοντες βελτίωσης της βιωσιμότητάς της. Για το λόγο αυτό, είναι απαραίτητο να συμπεριληφθούν τέτοιου είδους ενέργειες στο πρόγραμμα, οι επιλέξιμες δαπάνες των οποίων θα είναι σύμφωνες με όσα ορίζουν οι σχετικοί Κανονισμοί. Σημειώνουμε ότι εξαιρείται η προώθηση – προβολή γεωργικών προϊόντων.

Στα πλαίσια του μέτρου αυτού περιλαμβάνονται οι ακόλουθες δράσεις:

- Αναβάθμιση δεξιοτήτων και εξειδίκευση ανθρώπινου δυναμικού.
Ενδεικτικά έργα: Προγράμματα κατάρτισης σε θέματα
 - αγροτικού τουρισμού,
 - θέματα μικρών επιχειρήσεων, παραδοσιακών επαγγελμάτων και τεχνών,
 - αγροτικής ανάπτυξης,
 - περιβάλλοντος και πολιτιστικής κληρονομιάς,
 - γεωργίας – κτηνοτροφίας,
 - νέων τεχνολογιών, νέων μεθόδων και πρακτικών,
 - ανάπτυξης και ενίσχυσης εταιρικών σχέσεων,
 - επιχειρηματικής δράσης γυναικών και νέων.
- Μελέτες και συμβουλευτικές υπηρεσίες.
- Προβολή – Προώθηση.

Μέτρο 4 : « Προστασία – ανάδειξη και αξιοποίηση φυσικής και πολιτιστικής κληρονομιάς».

Στο μέτρο αυτό εντάσσονται παρεμβάσεις, οι οποίες υποστηρίζουν τη στρατηγική ανάπτυξης του αγροτικού τουρισμού και συνεπώς χωροθετούνται κατά κανόνα στις περιοχές που επιλέγονται για την ανάπτυξη του τομέα. Ακόμη μπορούν να αφορούν σε προστασία του περιβάλλοντος, ιδιαίτερα σε ευαίσθητες περιβαλλοντικά περιοχές.



Είναι αυτονόητο ότι όλες οι παρεμβάσεις θα αναδεικνύουν τη φυσική και πολιτιστική κληρονομιά της περιοχής. Δεδομένου ότι, στις περισσότερες περιπτώσεις, οι παρεμβάσεις αφορούν σε έργα Δημοσίων Φορέων, για αυτά θα λαμβάνεται υπόψη η δέσμευση που αναφέρεται στο κεφάλαιο 10 σχετικά με το ανώτερο δυνατό ποσοστό ένταξης Δημοσίων έργων στο πρόγραμμα.

Στα πλαίσια του μέτρου αυτού μπορούν να περιληφθούν οι ακόλουθες ενδεικτικές δράσεις:

- Αξιοποίηση, ανάδειξη και προστασία περιοχών φυσικού κάλλους, τοπιών και περιοχών Natura 2000.
- Οικιστική αναβάθμιση περιοχών (οικισμών, γειτονιών κ.λ.π) με αρχιτεκτονικό ενδιαφέρον, σε εφαρμογή ολοκληρωμένου σχεδίου οικιστικής ανάπτυξης.
- Ανάδειξη μνημείων, ιστορικών και παραδοσιακών κτιρίων και κτιρίων αγροτικής κληρονομιάς.
- Αναπαλαίωση αγροτικών κτισμάτων για ένταξή τους στη σύγχρονη ζωή (πέραν της αγροτουριστικής χρήσης).
- Σήμανση αξιοθέατων, μνημείων, μονοπατιών – χαρτογραφήσεις.
- Δημιουργία, βελτίωση καταφυγίων.
- Μουσεία αγροτικής, λαογραφικής και πολιτιστικής κληρονομιάς.
- Ενίσχυση πολιτιστικών εκδηλώσεων και εκδηλώσεων ανάδειξης και διατήρησης της τοπικής κληρονομιάς.
- Διαδρομές πρόσβασης, μονοπάτια, γεφύρια.
- Συστήματα προστασίας περιβάλλοντος.

Ειδικότερα, για περιοχές δικτύου NATURA 2000 θα διασφαλίζεται συντονισμός και συμπληρωματικότητα με αντίστοιχες δράσεις στο ΕΠΠΕΡ III, στο Ε.Π. «Αγροτική Ανάπτυξη – Ανασυγκρότηση της υπαίθρου» και στα ΠΕΠ, καθώς και με τις παρεμβάσεις του προγράμματος LIFE.



ΑΞΟΝΑΣ ΠΡΟΤΕΡΑΙΟΤΗΤΑΣ 2: «Στήριξη συνεργασίας μεταξύ αγροτικών περιοχών».

Κατά την εφαρμογή της LEADER II τέθηκαν σημαντικές βάσεις στην προσπάθεια συνεργασίας μεταξύ Ο.Τ.Δ.

Στη Χώρα μας εγκρίθηκε η εφαρμογή 16 σχεδίων διακρατικής συνεργασίας, τα οποία αφορούσαν κυρίως θέματα όπως:

Αγροτικό τουρισμό, οργάνωση κοινών εκδηλώσεων στα πλαίσια εναλλακτικών μορφών τουρισμού, τοπικά προϊόντα και τοπική κουζίνα, δικτύωση κ.λπ.

Κύριο αντικείμενο της συνεργασίας απετέλεσαν :

- η από κοινού υλοποίηση και συμπληρωματική δράση σε κάποιο κοινό θέμα που απασχολούσε δυο ή περισσότερες Ο.Τ.Δ. και περιοχές,
- η ανταλλαγή απλών εμπειριών,
- η διαμόρφωση συνθηκών μακροπρόθεσμης συνεργασίας, εστιασμένης σ' ένα σημαντικό ζήτημα και
- η συνεργασία και από κοινού υλοποίηση ενέργειας, με την αξιοποίηση μιας μόνιμης διάρθρωσης για την εξασφάλιση προστιθέμενης αξίας για την περιοχή.

Συμπερασματικά, ενώ οι συνεργασίες αύξησαν την κινητικότητα μεταξύ των Ο.Τ.Δ. και των περιοχών δράσης και είχαν διακρατικό χαρακτήρα, εν τούτοις δεν βοήθησαν σημαντικά στην διασφάλιση συνέχειας και στην διαμόρφωση συνθηκών κοινής προοπτικής των συνεργαζόμενων περιοχών.

Τελικά δεν εξασφάλισαν την αναμενόμενη προστιθέμενη αξία για τις περιοχές εφαρμογής.

Με άλλα λόγια, οι συνεργασίες ήταν χαλαρές και δεν απετέλεσαν δράσεις με προοπτική ανταποδοτικότητας, με συνέπεια να μην έχουν προδιαγραφές βιωσιμότητας.

Άλλες φορές, υλοποιήθηκαν με γνώμονα την αξιοποίηση απλών των κονδυλίων που προβλέφθηκαν στο Επιχειρησιακό Σχέδιο Δράσης των Ο.Τ.Δ.

Παρ' όλα αυτά, συνέδραμαν θετικά στην εξωστρέφεια περιοχών και Ο.Τ.Δ. που με τη σειρά της βελτίωσε τους όρους λειτουργίας τους και ενίσχυσε τα ερεθίσματα των τοπικών κοινωνιών στα πλαίσια της προσπάθειας για ανάπτυξη με την ενσωμάτωση πετυχημένων πρακτικών.

Εξάλλου, η εφαρμογή στη LEADER II θεματικών διατοπικών και διαπεριφερειακών προσεγγίσεων μπορούμε να θεωρήσουμε ότι αποτελούν μία χρήσιμη εμπειρία για την εφαρμογή τέτοιων

συνεργασιών που, για πρώτη φορά, υιοθετούνται στα πλαίσια του σκέλους 2 της LEADER+.

Με βάση τα παραπάνω, κατά την εφαρμογή της LEADER+, οι συνεργασίες που θα πραγματοποιηθούν στα πλαίσια του σκέλους αυτού πρέπει να έχουν τους εξής στόχους:

- την επίτευξη της απαιτούμενης κρίσιμης μάζας για τη βιωσιμότητα ενός σχεδίου και
- την αναζήτηση συμπληρωματικότητας.

Προκειμένου να έχουμε την καλύτερη δυνατή αποτελεσματικότητα στις ενέργειες που εντάσσονται στο σκέλος αυτό, είναι απαραίτητο αυτές να μην στηριχθούν την απλή ανταλλαγή εμπειριών, αλλά να επιδιώκεται η εξασφάλιση πραγματικής προστιθέμενης αξίας για την περιοχή, η συγκέντρωση τεχνογνωσίας για την καλύτερη αξιοποίηση ανθρώπινου δυναμικού και χρηματοδοτικών πόρων σε κάθε περιοχή και η ανάπτυξη περισσότερο σταθερών διαρθρωτικών δομών κατά την υλοποίηση των κοινών ενεργειών, όπου αυτό είναι δυνατό.

Απαραίτητη προϋπόθεση υλοποίησης ενεργειών συνεργασίας είναι η ύπαρξη σαφούς, συγκεκριμένου και πλήρους σχεδίου δράσης, το οποίο θα εντάσσεται στη γενική στρατηγική του προγράμματος της Ο.Τ.Δ. και στο οποίο θα διατυπώνονται συγκεκριμένοι στόχοι και στρατηγικές συνεργασιών, λαμβάνοντας υπόψη τις διαπιστώσεις που θα έχουν προκύψει από την ανάλυση της υφιστάμενης κατάστασης στη συγκεκριμένη περιοχή και τις δυνατότητες και προοπτικές υποστήριξης νευραλγικών τομέων.

Η διερεύνηση συνεργασιών μπορεί να στηριχθεί σε στοιχεία:

- Του Ευρωπαϊκού Παρατηρητηρίου Αγροτικών Περιοχών
- Της Εθνικής Μονάδας Εμφύχωσης Δικτύου (ΜΕΔ) LEADER
- Της Ευρωπαϊκής Ένωσης Αναπτυξιακών Εταιρειών (EURADA)
- Του Ελληνικού Δικτύου LEADER (Ελληνικό Δίκτυο αγροτικών περιοχών)
- Προηγούμενων συνεργασιών στα πλαίσια της LEADER II ή άλλων προγραμμάτων π.χ. PHARE, ECOS OUVERTURE, INTERREG, Άρθρο 10 ΕΤΠΑ κ.λ.π.
- Τραπεζών πληροφοριών.

Τα σχέδια συνεργασίας εντάσσονται στα ακόλουθα 2 μέτρα:

METPO 1: «Συνεργασία μεταξύ περιοχών της Ελλάδας: διατοπική- διαπεριφερειακή συνεργασία».

Το μέτρο αφορά συνεργασίες μεταξύ:

- Ομάδων Τοπικής Δράσης του σκέλους 1 της LEADER+,
- Ομάδων Τοπικής Δράσης του σκέλους 1 της LEADER+ και Ομάδων Τοπικής Δράσης LEADER I και LEADER II, που δεν έχουν ενταχθεί στο σκέλος 1 της LEADER+,
- Ομάδων Τοπικής Δράσης του σκέλους 1 της LEADER+ με Αναπτυξιακούς Φορείς άλλων περιοχών, αναγνωρισμένης προσέγγισης LEADER περιλαμβανομένων και των λοιπών συλλογικών φορέων κατά την έννοια της LEADER II.

Στο μέτρο αυτό επιλέξιμες είναι οι ενέργειες που υλοποιούνται στις περιοχές που έχουν ενταχθεί στα πλαίσια του σκέλους 1 της LEADER+, καθώς και η στήριξη των προκαταρκτικών ενεργειών όλων των εμπλεκόμενων φορέων στο σύνολό τους. Ωστόσο, εφόσον τεκμηριωμένα απαιτηθεί, μπορεί να εξετασθεί η επιλεξιμότητα ενεργειών εκτός της περιοχής παρέμβασης των Ο.Τ.Δ. του σκέλους 1 της πρωτοβουλίας (περιλαμβανομένων κατά περίπτωση και περιοχών των άλλων φορέων τύπου LEADER που συμμετέχουν στο κοινό σχέδιο δράσης), ώστε να στηριχθεί ολοκληρωμένα και αποτελεσματικά η διατοπική ενέργεια.

METPO 2: «Συνεργασία μεταξύ περιοχών δύο ή περισσότερων κρατών: διακρατική συνεργασία».

Το μέτρο αφορά συνεργασίες μεταξύ Ομάδων Τοπικής Δράσης του σκέλους 1 της LEADER+:

- με αντίστοιχες Ομάδες Τοπικής Δράσης άλλου Κράτους μέλους,
- με Αναπτυξιακό Φορέα οργανωμένου βάσει της προσέγγισης LEADER υπό ένταξη Χωρών, καθώς και τρίτων χωρών.

Στο μέτρο αυτό επιλέξιμες είναι οι ενέργειες που αφορούν ή υλοποιούνται σε περιοχές που έχουν ενταχθεί στα πλαίσια του σκέλους 1 του ελληνικού προγράμματος LEADER+.

Ενδεικτικά θέματα συνεργασιών μπορούν να αναφέρονται σε θέματα:

- αγροτικού τουρισμού (προώθηση κοινών τουριστικών πακέτων, διοργάνωση κοινών δραστηριοτήτων εναλλακτικού τουρισμού κ.λπ.),
- αξιοποίησης τοπικών προϊόντων, με έμφαση στα επώνυμα προϊόντα ποιότητας,
- αξιοποίησης δεξιοτήτων, νέων μορφών απασχόλησης, γυναικείας επιχειρηματικότητας κ.λπ.,
- αντιμετώπισης ομοειδών προβλημάτων με την προώθηση των ενδεδειγμένων λύσεων κ.λπ.
- αξιοποίησης κοινών ή ομοειδών φυσικών και πολιτιστικών πόρων και άλλων στοιχείων που αποτελούν το απόθεμα των αγροτικών περιοχών.

Κατά κανόνα και εφόσον το αναπτυξιακό σχέδιο των ΟΤΔ του άξονα 1 περιλαμβάνει σαφή και ολοκληρωμένη πρόταση συνεργασίας, οργανωμένη εξ αρχής με το θέμα συσπείρωσης που επέλεξε η Ο.Τ.Δ., η έγκριση του σχεδίου του άξονα 1 είναι δυνατό να περιλαμβάνει ταυτόχρονα και έγκριση του σχεδίου συνεργασίας. Στις άλλες περιπτώσεις, καθώς και όταν η συνεργασία συνεπάγεται διεύρυνση του γεωγραφικού πεδίου εκτός περιοχής της Ο.Τ.Δ., η ένταξη των σχεδίων συνεργασίας στο πρόγραμμα θα γίνεται σταδιακά με συμπληρωματικές ή νέες συμβάσεις με τις δικαιούχους Ο.Τ.Δ. Για το λόγο αυτό, δεν θα συμβατοποιηθεί το σύνολο του προϋπολογισμού του προγράμματος εντός της προβλεπόμενης από την Ανακοίνωση διετίας από την έγκριση των κριτηρίων επιλογής των Ο.Τ.Δ. Επομένως, μικρό μέρος του προϋπολογισμού θα παραμείνει αδέσμευτο από την έναρξη εφαρμογής του προγράμματος και μετά τη λήξη της παραπάνω διετίας, ώστε να εντάσσονται σταδιακά από τη Διαχειριστική Αρχή οι προτάσεις συνεργασιών που θα διαμορφώνονται σταδιακά.

Η ΒΑΡΥΤΗΤΑ ΤΟΥ ΑΞΟΝΑ 2 καθορίζεται στο 4% περίπου της Κοινοτικής Συμμετοχής, που αντιστοιχεί σε 7,31 εκ. ευρώ.

ΑΞΟΝΑΣ ΠΡΟΤΕΡΑΙΟΤΗΤΑΣ 3: «Δικτύωση»

Από τις βασικές και καινοτόμες δράσεις της πρωτοβουλίας LEADER αποτέλεσε η δικτύωση, που είχε στόχο τη διάχυση και ανταλλαγή πετυχημένων πρακτικών, καθώς και την προώθηση εμπειριών και τεχνογνωσίας μεταξύ όλων των περιοχών ολοκληρωμένης αγροτικής ανάπτυξης με βάση την LEADER.

Χρήσιμα εργαλεία προς την κατεύθυνση αποτέλεσαν:

- το Ελληνικό Δίκτυο LEADER, στο οποίο συμμετείχε το σύνολο των Ο.Τ.Δ. και Λ.Σ.Φ. της Ελλάδας,
- η Μονάδα Εμφύχωσης Δικτύου (Μ.Ε.Δ.) LEADER Ελλάδας και
- το Ευρωπαϊκό Παρατηρητήριο.

Οι Ο.Τ.Δ., γενικά, ανταποκρίθηκαν θετικά στις υποχρεώσεις και τις απαιτήσεις της δικτύωσης και συνεργάστηκαν για αυτό το σκοπό στενά με τους παραπάνω φορείς.

Τα αποτελέσματα ήταν πολύ ενθαρρυντικά και ενίσχυσαν περαιτέρω τη μεταβιβασιμότητα και εφαρμοσιμότητα καινοτόμων πρακτικών μεταξύ αγροτικών περιοχών της Ελλάδας και των άλλων χωρών.

Η πρωτοβουλία LEADER+ δίδει ιδιαίτερη βαρύτητα στο τομέα της δικτύωσης και για το λόγο αυτό καθιερώνει ειδικό Άξονα Προτεραιότητας.

Η δικτύωση, επιδιώκεται να εφαρμοσθεί με περισσότερο συστηματικό τρόπο, με τη χρήση έντυπων, τηλεματικών και ανθρώπινων μέσων.

Στα πλαίσια αυτά, η δικτύωση θα περιλαμβάνει :

Το σύνολο των αγροτικών περιοχών, ανεξάρτητα από το εάν τις αφορά ή όχι η LEADER +.

Το σύνολο των Οργανώσεων που εμπλέκονται στην διαδικασία της τοπικής ανάπτυξης π.χ. αγροτικά forum.

Το σύνολο των διοικητικών υπηρεσιών που εμπλέκονται στην διαδικασία της τοπικής ανάπτυξης.

Στόχοι της δικτύωσης των Φορέων Αγροτικής Ανάπτυξης είναι :

- Η ανταλλαγή και μεταφορά εμπειριών και πετυχημένων πρακτικών.

- Η τόνωση και ολοκλήρωση της συνεργασίας μεταξύ περιοχών.
 - Η πληροφόρηση και αποκόμιση διδαγμάτων για την αγροτική ανάπτυξη.
 - Η ανάπτυξη κατάλληλης μεθοδολογίας και διάχυση αυτής στις αγροτικές περιοχές.
 - Η χρήση σύγχρονης τεχνολογίας και η διάχυση τεχνογνωσίας.
- Στο συγκεκριμένο άξονα προτεραιότητας περιλαμβάνονται δύο μέτρα:

METPO 1: «Λειτουργία δικτύου LEADER».

Στα πλαίσια του μέτρου αυτού μπορούν να περιληφθούν οι εξής ενδεικτικές δράσεις:

- Λειτουργικές δαπάνες δικτύου.
- Δαπάνες οργάνωσης των συνόδων του δικτύου.

Κατά την εφαρμογή της LEADER+ θα επιδιωχθεί η διεύρυνση του δικτύου και με άλλους Φορείς Αγροτικής Ανάπτυξης, ώστε να εμπλουτισθεί το εύρος των εμπειριών και να επιτευχθεί η μεγαλύτερη δυνατή διάχυση της πληροφόρησης για την αγροτική ανάπτυξη.

METPO 2: «Λειτουργία Ελληνικής Μονάδας Εμπύχωσης Δικτύου LEADER (Μ.Ε.Δ.)».

Στα πλαίσια του μέτρου αυτού και προκειμένου να επιλεγεί ο Φορέας που θα αναλάβει την υποστήριξη του δικτύου (Μ.Ε.Δ.), το Υπουργείο Γεωργίας θα προβεί σε μία σειρά ενεργειών, όπως προβλέπεται στους σχετικούς Κανονισμούς της Ε.Ε.

Συγκεκριμένα, είναι απαραίτητο να διενεργηθεί ανοικτός διαγωνισμός, αξιολόγηση των προσφορών και ανάθεση του έργου και τέλος υπογραφή σύμβασης με τον Ανάδοχο. Με στόχο την έγκαιρη επιλογή του φορέα, ώστε να είναι σε θέση να προσφέρει τις υπηρεσίες του σε όσο το δυνατόν πρώιμο στάδιο του προγράμματος, θα ληφθεί μέριμνα να ολοκληρωθεί η διαδικασία επιλογής του ταυτόχρονα με την επιλογή της πρώτης σειράς των Ο.Τ.Δ. και σε κάθε περίπτωση μέχρι τις 31.12.2002 το αργότερο.



Το αντικείμενο της Μ.Ε.Δ. συνοπτικά θα είναι το εξής :

- Εντοπισμός, ανάλυση και πληροφόρηση σε Εθνικό επίπεδο, για τις μεταβιβάσιμες ορθές πρακτικές.
- Εμπύχωση του δικτύου αγροτικών περιοχών.

➤ Οργάνωση της ανταλλαγής εμπειριών και τεχνογνωσίας, ιδίως προς όφελος των λιγότερο προηγμένων περιοχών, από τις πεπειραμένες Ο.Τ.Δ.

➤ Εξασφάλιση τεχνικής βοήθειας για τοπική και διακρατική συνεργασία.

Ενδεικτικές δράσεις του μέτρου είναι :

- ❖ Ημερίδες, συνέδρια, σεμινάρια.
- ❖ Εκδόσεις.
- ❖ Οργάνωση και λειτουργία τηλεματικού δικτύου.
- ❖ Αξιοποίηση του Internet.
- ❖ Πρότυποι φάκελοι για μεταφορά των πιλοτικών και πετυχημένων πρακτικών.
- ❖ Μεθοδολογικοί οδηγοί.
- ❖ Οργάνωση θεματικών συναντήσεων εργασίας.
- ❖ Συμβουλευτικές υπηρεσίες προς τις Ομάδες Τοπικής Δράσης, τη Διαχειριστική Αρχή και την Επιτροπή Παρακολούθησης του προγράμματος.
- ❖ κ.λ.π.

Προς το σκοπό αυτό, η Μ.Ε.Δ. θα συνεργάζεται με τη Διαχειριστική Αρχή του προγράμματος, το Ευρωπαϊκό Παρατηρητήριο, το Ελληνικό Δίκτυο LEADER (Ελληνικό Δίκτυο Αγροτικών Περιοχών), τις Ο.Τ.Δ. και γενικά τις αγροτικές περιοχές, τους φορείς, τις οργανώσεις και τις διοικητικές υπηρεσίες.

Ειδικότερα, η σχέση της Εθνικής Μ.Ε.Δ. με το Ευρωπαϊκό Παρατηρητήριο θα πρέπει να είναι άμεση και αμφίδρομη, με στόχο την μεταφορά εμπειριών από τα λοιπά κράτη μέλη προς την Ελλάδα και αντίστροφα.

Τα δύο παραπάνω μέτρα είναι συμπληρωματικά μεταξύ τους και εξασφαλίζουν τη μεγαλύτερη δυνατή αποτελεσματικότητα του συγκεκριμένου άξονα.

Η συμμετοχή στο Δίκτυο θα είναι υποχρεωτική για όλους τους δικαιούχους Φορείς (Ο.Τ.Δ.) της Πρωτοβουλίας LEADER +, ενώ δεν θα είναι υποχρεωτική για τους λοιπούς συμμετέχοντες στην διαδικασία της αγροτικής ανάπτυξης.

Στα πλαίσια αυτά, θα πρέπει να είναι στη διάθεση του δικτύου η εμπειρία, η τεχνογνωσία και το περιεχόμενο των τοπικών αναπτυξιακών προγραμμάτων.

Η ΒΑΡΥΤΗΤΑ ΤΟΥ ΑΞΟΝΑ 3 καθορίζεται στο 1% της συνολικής Κοινοτικής Συμμετοχής, που αντιστοιχεί σε 1,83 εκ. euro.

ΑΞΟΝΑΣ ΠΡΟΤΕΡΑΙΟΤΗΤΑΣ 4: «Διαχείριση – Παρακολούθηση – Αξιολόγηση του Προγράμματος»

Για την επιτυχία των στόχων και την έγκαιρη υλοποίηση της παρέμβασης, καθώς και την εξασφάλιση της μέγιστης αποτελεσματικότητας, συμπληρωματικότητας και χρηστής διαχείρισης των πόρων, λαμβάνοντας υπόψη τις υποχρεώσεις που επιβάλλουν οι νέοι διαρθρωτικοί Κανονισμοί, είναι απαραίτητο να δημιουργηθεί ειδική μονάδα διαχείρισης της πρωτοβουλίας και εθνική επιτροπή παρακολούθησης αυτής.

Επιπλέον, η επιτυχία του προγράμματος θα εξαρτηθεί και από άλλες ενέργειες τεχνικής υποστήριξης, όπως φαίνεται στη συνέχεια, ενώ παράλληλα, υπάρχει υποχρέωση διεξαγωγής αξιολογήσεων του προγράμματος για τον επαναπροσδιορισμό της πορείας σε σχέση με τους στόχους της παρέμβασης.

Η διαχειριστική αρχή, όπως θα αναφερθεί αναλυτικά σε επόμενο κεφάλαιο, είναι επιφορτισμένη με πληθώρα υποχρεώσεων, όπως συντονισμό και παρακολούθηση ενεργειών, φορέων, συνεργασιών και δικτύων του προγράμματος σε εθνικό και τοπικό επίπεδο, εξυπηρέτηση των πληροφοριακών συστημάτων, συνεργασία με εμπλεκόμενες αρχές, διενέργεια εσωτερικών ελέγχων κ.λπ.

Με στόχο λοιπόν τη βέλτιστη αξιοποίηση των διατιθέμενων κοινοτικών και εθνικών πιστώσεων στον αγροτικό χώρο, θα πρέπει η διαχειριστική αρχή να έχει πλήρη διάρθρωση και στελεχιακό δυναμικό, ώστε να ανταπεξέλθει στις αυξημένες απαιτήσεις του προγράμματος.

Με βάση τα παραπάνω, η επιλεξιμότητα των δράσεων του άξονα αυτού καθορίζεται από το φύλλο 11 του Κανονισμού 1685/2000 της Επιτροπής.

Η βαρύτητα του άξονα 4 καθορίζεται στο 5% περίπου της συνολικής κοινοτικής συνδρομής, που αντιστοιχεί σε 9,16 εκ. ευρώ.

ΚΟΙΝΟΤΙΚΗ ΠΡΩΤΟΒΟΥΛΙΑ: LEADER +

ΧΡΗΜΑΤΟΔΟΤΙΚΟΣ ΠΙΝΑΚΑΣ ΑΝΑ ΕΤΟΣ ΚΑΙ ΠΗΓΗ ΧΡΗΜΑΤΟΔΟΤΗΣΗΣ

ΑΞΟΝΑΣ 4: ΔΙΑΧΕΙΡΙΣΗ, ΠΑΡΑΚΟΛΟΥΘΗΣΗ, ΑΞΙΟΛΟΓΗΣΗ ΤΟΥ ΠΡΟΓΡΑΜΜΑΤΟΣ

σε EURO

ΕΤΟΣ	ΣΥΝΟΛΙΚΟ ΚΟΣΤΟΣ	ΔΗΜΟΣΙΑ ΔΑΠΑΝΗ		ΚΟΙΝΟΤΙΚΗ ΣΥΜΜΕΤΟΧΗ (FEOGA)		ΕΘΝΙΚΗ ΣΥΜΜΕΤΟΧΗ (Υπ. Γεωργίας)		ΙΔΙΑ ΣΥΜΜΕΤΟΧΗ	
		Ποσό	%	Ποσό	%	Ποσό	%	Ποσό	%
1	2=3+9	3=5+7	4=3/2	5	6=5/2	7	8=7/2	9	10=9/2
ΕΤΟΣ: 2000	0	0	0%	0	0%	0	0%	0	0%
ΕΤΟΣ: 2001	1.866.667	1.866.667	100%	1.400.000	75%	466.667	25%	0	0%
ΕΤΟΣ: 2002	1.773.333	1.773.333	100%	1.330.000	75%	443.333	25%	0	0%
ΕΤΟΣ: 2003	2.013.333	2.013.333	100%	1.510.000	75%	503.333	25%	0	0%
ΕΤΟΣ: 2004	2.026.667	2.026.667	100%	1.520.000	75%	506.667	25%	0	0%
ΕΤΟΣ: 2005	2.213.333	2.213.333	100%	1.660.000	75%	553.333	25%	0	0%
ΕΤΟΣ: 2006	2.320.000	2.320.000	100%	1.740.000	75%	580.000	25%	0	0%
ΣΥΝΟΛΟ:	12.213.333	12.213.333	100%	9.160.000	75%	3.053.333	25%	0	0%

ΥΠΟΥΡΓΕΙΟ ΑΓΡΟΤΙΚΗΣ ΑΝΑΠΤΥΞΗΣ & ΤΡΟΦΙΜΩΝ
ΟΡΓΑΝΟΓΡΑΜΜΑ ΕΙΔΙΚΗΣ ΥΠΗΡΕΣΙΑΣ ΔΙΑΧΕΙΡΙΣΗΣ
Ε.Π. Κ.Π. LEADER+

Λεωφ. Αθηνών 58, Τ.Κ. 104 41 Αθήνα
E-mail: leaderplus@m nec.gr – www.minagric.gr



**Υπόδειγμα & Οδηγίες Υποβολής Πρότασης
από τις Ομάδες Τοπικής Δράσης
στο πλαίσιο της Κ.Π. LEADER+**

Η υποβολή των προτάσεων που θα υποβληθούν από τις ΟΤΔ, στο πλαίσιο της Κ.Π. LEADER+, θα ακολουθήσει την ακόλουθη δομή και περιεχόμενο:

**A. ΑΝΑΛΥΣΗ ΚΟΙΝΩΝΙΚΟ-ΟΙΚΟΝΟΜΙΚΟΥ
ΠΕΡΙΒΑΛΛΟΝΤΟΣ ΤΗΣ ΠΕΡΙΟΧΗΣ ΜΕΛΕΤΗΣ**

Το πρώτο κεφάλαιο αφορά στη συλλογή στοιχείων που περιγράφουν το προφίλ και τα ιδιαίτερα χαρακτηριστικά της περιοχής μελέτης. Η παρουσίαση της περιοχής θα πρέπει να έχει μία ιστορική, διαχρονική διάσταση χωρίς να είναι απλά μία στατική περιγραφή της υφιστάμενης κατάστασης. Επιπλέον, θα πρέπει να αντανακλά όσο το δυνατόν περισσότερο τις συγκεκριμένες ανάγκες και προοπτικές του πληθυσμού. Κατά συνέπεια η εμπλοκή του τοπικού πληθυσμού από την αρχή της κατάρτισης της πρότασης, είναι μείζονος σημασίας.

Συγκεκριμένα σε αυτό το κεφάλαιο πρέπει να αναπτυχθεί μία σύντομη παρουσίαση της κοινωνικο-οικονομικής εξέλιξης της περιοχής, με έμφαση στις διαδικασίες κοινωνικού και οικονομικού μετασχηματισμού, καθώς και τις αιτίες που οδήγησαν σε αυτές. Ιδιαίτερη έμφαση πρέπει να δοθεί στις επιπτώσεις πρόσφατων διαρθρωτικών παρεμβάσεων.

Αναλυτικότερα, θα περιλαμβάνονται οι επιμέρους ενότητες:

Τονίζεται ότι με δεδομένη τη χρονική υστέρηση από τη τελευταία γενική απογραφή πληθυσμού (1991), οι Ο.Τ.Δ. θα πρέπει, μέσω της έρευνας πεδίου, να παρουσιάσουν όσο το δυνατόν πιο επικαιροποιημένα στοιχεία κατά το χρόνο υποβολής των προτάσεων, δεν είναι διαθέσιμα τα στοιχεία της απογραφής του 2001.

ΠΕΡΙΟΧΗ ΜΕΛΕΤΗΣ

- Διοικητική δομή και γεωγραφική θέση
- Ευρύτερη περιοχή
- Σύντομη αναδρομή της κοινωνικο-οικονομικής εξέλιξης

ΔΗΜΟΓΡΑΦΙΚΑ ΧΑΡΑΚΤΗΡΙΣΤΙΚΑ

- Μεταβολή του πληθυσμού από το 1971 έως και το 1991 (2001) στην περιοχή μελέτης

- Κατανομές πληθυσμού κατά ομάδες ηλικιών
- Φυσική κίνηση πληθυσμού
- Δημογραφικοί δείκτες (κοινωνικών βαρών, γήρανσης κλπ.)
- Απασχόληση – Ανεργία (Υποχρεωτικά στοιχεία 2000)

ΦΥΣΙΚΑ ΧΑΡΑΚΤΗΡΙΣΤΙΚΑ

Σύντομη παρουσίαση των φυσικο-γεωγραφικών και περιβαλλοντικών χαρακτηριστικών της περιοχής όπως:

- Ανάγλυφο, κλιματολογικές συνθήκες
- Γεωμορφολογία, ορυκτός πλούτος, έδαφος, υπέδαφος, σεισμικότητα (αν επηρεάζουν την περιοχή μελέτης)
- Φυσικό περιβάλλον (περιοχές NATURA 2000, άλλες προστατευόμενες περιοχές).

ΧΩΡΟΤΑΞΙΑ - ΠΕΡΙΒΑΛΛΟΝ

- Πολεοδομική και χωροταξική οργάνωση της περιοχής μελέτης. Υπάρχον θεσμικό καθεστώς δόμησης, δίκτυα αστικών κέντρων, πρόσβαση σε μεγάλους οδικούς άξονες
- Περιβάλλον: ρύπανση (βιομηχανική, γεωργική, αστικά απόβλητα). Χώροι πρασίνου κλπ.

ΚΟΙΝΩΝΙΚΗ ΥΠΟΔΟΜΗ

- Σύντομη παρουσίαση των υποδομών υγείας και παιδείας καθώς και βαθμός κάλυψης των αναγκών, όπου είναι δυνατόν να υπολογιστεί (νοσηλευτικές μονάδες, κέντρα υγείας, εκπαιδευτικά ιδρύματα κλπ.)
- Σύντομη αναφορά πολιτιστικών, αθλητικών και ψυχαγωγικών φορέων και πιθανόν οργανωμένων εκδηλώσεων.

ΤΕΧΝΙΚΗ ΥΠΟΔΟΜΗ

Σύντομη παρουσίαση της υπάρχουσας τεχνικής υποδομής στη περιοχή μελέτης, κυρίως όσον αφορά τα παρακάτω:

- Δίκτυα συγκοινωνιών και μεταφορών (οδικό, σιδηροδρομικό δίκτυο, λιμενικές εγκαταστάσεις κλπ.)
- Ενέργεια και τηλεπικοινωνίες (ήπιες μορφές ενέργειας κλπ.)
- Διαχείριση απορριμμάτων
- Διαχείριση υδάτινων πόρων - Ύδρευση – Αποχέτευση

ΟΙΚΟΝΟΜΙΚΗ ΔΡΑΣΤΗΡΙΟΤΗΤΑ

- Πρωτογενής τομέας: Παρουσίαση της γεωργο-οικονομικής φυσιογνωμίας της περιοχής μελέτης και εξέταση της κατάστασης στον πρωτογενή τομέα (γεωργία-κτηνοτροφία-δάση-αλιεία). Πιο συγκεκριμένα τα θέματα που πρέπει να αναπτυχθούν αφορούν στην απασχόληση, στις αλληλεξαρτήσεις και διασυνδέσεις του τομέα με τους άλλους παραγωγικούς τομείς καθώς και στη διάρθρωση της παραγωγής και τις υποδομές. Επίσης, μπορεί να γίνει ξεχωριστή αναφορά για τυχόν ιδιαίτερα τοπικά προϊόντα και μεθόδους παραγωγής (παραδοσιακά προϊόντα, τεχνικές κλπ.). Τέλος, έμφαση πρέπει να δοθεί σε πιθανές επιπτώσεις από πρόσφατες διαρθρωτικές παρεμβάσεις στην περιοχή. (Σχέδια βελτίωσης, εγκατάσταση νέων γεωργών, εφαρμογή αγροπεριβαλλοντικών μέτρων, δικαιούχοι εξισωτικής αποζημίωσης, πρόωρη συνταξιοδότηση κλπ).
- Δευτερογενής τομέας: Συνοπτική καταγραφή του δευτερογενή τομέα περιλαμβάνοντας θέματα όπως βιοτεχνικές και βιομηχανικές μονάδες, απασχόληση, υποδομές. Να αναφερθούν τυχόν δυναμικοί ή προβληματικοί κλάδοι καθώς και σημαντικές επενδύσεις που έγιναν στην περιοχή, κατά τη τελευταία δεκαετία, επιμελητήρια, εξαγωγικές μονάδες αν υπάρχουν.
- Τριτογενής τομέας: Συνοπτική παρουσίαση του τριτογενή τομέα με στοιχεία για τις επιχειρήσεις, την διακίνηση των προϊόντων, την απασχόληση και τυχόν μεγάλες επενδύσεις στη περιοχή. Έμφαση θα δοθεί στην παροχή υπηρεσιών και στον τουρισμό (ήπιες μορφές τουρισμού κλπ.).

Τα στοιχεία που θα τροφοδοτήσουν την αποτύπωση της υφισταμένης κατάστασης θα συγκεντρωθούν από όλες τις επίσημες πηγές δημοσιεύσεων δεδομένων, από τις εκτιμήσεις των μελετών που έχουν κατατεθεί στις αρμόδιες αρχές και είναι διαθέσιμες, αλλά και από πρωτογενή στοιχεία που θα συλλεγούν με συνεντεύξεις από εκπροσώπους φορέων της περιοχής. Τονίζεται ότι στόχος της καταγραφής είναι να αναδειχθεί η «δυναμική» της περιοχής και όχι μια απλή παράθεση στατιστικών στοιχείων.

**B: ΑΝΑΛΥΣΗ ΣΥΓΚΡΙΤΙΚΩΝ ΠΛΕΟΝΕΚΤΗΜΑΤΩΝ
ΚΑΙ ΜΕΙΟΝΕΚΤΗΜΑΤΩΝ ΤΗΣ ΠΕΡΙΟΧΗΣ ΜΕΛΕΤΗΣ &
ΠΡΟΣΔΙΟΡΙΣΜΟΣ ΑΝΑΠΤΥΞΙΑΚΩΝ ΣΤΟΧΩΝ**

Το κεφάλαιο αυτό θα πρέπει να περιλαμβάνει τις παρακάτω ενότητες:

1. Ανάλυση των πλεονεκτημάτων και μειονεκτημάτων της περιοχής μελέτης

Μετά την επεξεργασία των δεδομένων του κεφαλαίου Α, θα ακολουθήσει περαιτέρω ανάλυση αυτών για τη λήψη αποφάσεων και τη χάραξη της αναπτυξιακής στρατηγικής. Η ανάλυση SWOT, δηλαδή η ανάλυση των πλεονεκτημάτων, μειονεκτημάτων, προοπτικών και απειλών που αντιμετωπίζει η κάθε περιοχή, συνεισφέρει στην αποτελεσματικότερη χάραξη αναπτυξιακής στρατηγικής.

2. Προσδιορισμός των γενικών και ειδικών αναπτυξιακών στόχων: Ορισμός Θέματος Συσπείρωσης

Λαμβάνοντας υπόψη την αποτύπωση της υφιστάμενης κατάστασης, τα αποτελέσματα της ανάλυσης SWOT για την περιοχή μελέτης, τις προτεραιότητες του Γ'ΚΠΣ ως προς το εθνικό και περιφερειακό σκέλος, τις κατευθύνσεις της LEADER+, και κυρίως το εγκεκριμένο εθνικό πρόγραμμα LEADER+ τις εισηγήσεις των φορέων καθώς και τις απόψεις των τοπικών φορέων και των επαγγελματιών ενώσεων, θα τεθούν οι στόχοι σύμφωνα με τα παρακάτω. Οι γενικές κατευθύνσεις, λαμβάνοντας υπόψη τα ανωτέρω, θα πρέπει να επιλέξουν ένα κεντρικό θέμα «συσπείρωσης» για την περιοχή παρέμβασης γύρω από το οποίο διαρθρώνεται η αναπτυξιακή στρατηγική του κάθε προγράμματος. Το θέμα θα πρέπει να είναι χαρακτηριστικό της ταυτότητας, των πόρων και της τεχνογνωσίας της περιοχής όπως αυτές έχουν εντοπισθεί από την παραπάνω ανάλυση του κοινωνικοοικονομικού περιβάλλοντος της περιοχής.

Οι γενικοί στόχοι που θα τεθούν, θα εξετασθούν σε σχέση με τις εξειδικευμένες κατευθύνσεις που θα πρέπει να εκπληρώσουν. Ως εκ τούτου θα εξετασθούν :

- το επιθυμητό επίπεδο παρέμβασης για τη διατήρηση ή δημιουργία νέων θέσεων εργασίας στη περιοχή, την εφαρμογή καινοτόμων παρεμβάσεων για τη βελτίωση της ανταγωνιστικότητας της τοπικής οικονομίας
- προώθηση δράσεων για την ένταξη στην αγορά εργασίας των νέων και των γυναικών
- την δυνατότητα ενσωμάτωσης «νέας τεχνολογίας» στις τοπικές επιχειρήσεις.

Η κινητοποίηση και συμμετοχή του τοπικού πληθυσμού στην αναπτυξιακή διαδικασία και τη διαμόρφωση της πρότασης, θεωρείται απαραίτητη, καθώς αποτελεί βασική προϋπόθεση για την επίτευξη των στόχων της Κ.Π. LEADER+. Ευνόητη είναι η κοινωνική αποδοχή της πρότασης.

Γ: ΔΙΑΜΟΡΦΩΣΗ ΠΡΟΓΡΑΜΜΑΤΟΣ ΑΝΑΠΤΥΞΗΣ
ΤΗΣ ΠΕΡΙΟΧΗΣ ΜΕΛΕΤΗΣ

Η ανάπτυξη αυτού του κεφαλαίου θα περιλαμβάνει τις παρακάτω ενότητες:

1. Ορισμός θέματος Συσπείρωσης
2. Καθορισμός συγκεκριμένης στρατηγικής.

Η εκπλήρωση των στόχων που έχουν τεθεί, θα επικεντρωθούν στην αντιμετώπιση των ακόλουθων παραμέτρων:

- Αναγκαιότητα βραχυπρόθεσμων και μεσοπρόθεσμων παρεμβάσεων για την βελτίωση της ανταγωνιστικότητας της τοπικής οικονομίας
- Ενίσχυση της δικτύωσης και της εξωστρέφειας της οικονομίας της περιοχής παρέμβασης

Σε αυτό το σημείο της μεθοδολογικής προσέγγισης ο καθορισμός της στρατηγικής θα οδηγήσει στη διαμόρφωση ολοκληρωμένου προγράμματος της περιοχής μελέτης λαμβάνοντας υπόψη τα παρακάτω:

- Φιλοσοφία του προγράμματος LEADER+
- Επιλογή προγράμματος και σημασία των τομέων οικονομικής δραστηριότητας
- Κριτήρια επιλογής προτάσεων LEADER+

Για την αξιολόγηση χρησιμοποιούνται ελάχιστα κριτήρια και ομάδες κριτηρίων αξιολόγησης οι οποίες ενδεικτικά μπορούν να είναι:

- Η περιοχή παρέμβασης
- Το περιεχόμενο του σχεδίου
- Η συμπληρωματικότητα, συνάφεια και συσχετισμό με άλλα εφαρμοζόμενα προγράμματα και πολιτικές στη συγκεκριμένη περιοχή
- Η εταιρική σχέση και η οργανωτική δομή των ΟΤΔ και τέλος
- Το χρηματοδοτικό πλάνο

Το προτεινόμενο πρόγραμμα θα αποτελεί ένα ολοκληρωμένο σχέδιο ανάπτυξης του αγροτικού χώρου της περιοχής μελέτης, το οποίο θα καλύπτει παρεμβάσεις στο σύνολο των τομέων και δραστηριοτήτων της τοπικής κοινωνίας και θα εντοπίζει τόσο τις δυνατότητες ενδογενούς ανάπτυξης όσο και τις δυνατότητες διεύρυνσης της τοπικής οικονομίας μέσα από τη διασύνδεσή τους με ευρύτερα επενδυτικά προγράμματα έργων και υποδομών.

Στο υποβαλλόμενο πρόγραμμα, οι τιθέμενοι στόχοι (γενικοί, ειδικοί, επιχειρησιακοί) θα πρέπει να είναι ποσοτικοποιημένοι και να αποδεικνύεται η συνοχή και συμπληρωματικότητα του. Η πρόταση υποχρεωτικά πρέπει να διαρθρώνεται με βάση του Άξονες Προτεραιότητας, και Μέτρα που θα είναι συμβατά με τα αναφερόμενα στο Εθνικό Πρόγραμμα.

3. Προσδιορισμός των δράσεων και συμπλήρωση Τεχνικών Δελτίων.

Αντικείμενο της ενότητας είναι ο προσδιορισμός των δράσεων που θα περιλαμβάνονται στο πρόγραμμα της περιοχής και η συμπλήρωση Τεχνικών Δελτίων ανά μέτρο και δράση.

Συγκεκριμένα θα πρέπει να αναφερθούν τα παρακάτω:

- Αναλυτική περιγραφή μέτρων και δράσεων.
- Σκοπιμότητα του μέτρου/δράσης.
- Συμμετοχή του μέτρου/δράσης στην επίτευξη των στόχων του σχεδίου.
- Συμπληρωματικότητα των μέτρων / δράσεων με άλλα που υλοποιήθηκαν ή υλοποιούνται από Εθνικά και Κοινοτικά Προγράμματα και Πρωτοβουλίες.
- Κόστος και χρονοδιάγραμμα υλοποίησης.
- Φορείς υλοποίησης (π.χ. ΟΤΑ, ιδιώτες κλπ).
- Πηγές χρηματοδότησης (εθνικές, κοινοτικές, ιδιωτικές).
- Διαδικασίες υλοποίησης.

Δ. ΣΥΜΠΛΗΡΩΜΑΤΙΚΟΤΗΤΑ ΠΡΟΓΡΑΜΜΑΤΟΣ ΜΕ ΛΟΙΠΕΣ ΠΑΡΕΜΒΑΣΕΙΣ

Το κεφάλαιο αυτό επικεντρώνεται στην συμπληρωματικότητα του προγράμματος με άλλες αναπτυξιακές παρεμβάσεις που συγχρηματοδοτούνται από άλλες πηγές (εθνικές ή κοινοτικές) και υλοποιούνται στην περιοχή μελέτης, καθώς και στον προσδιορισμό του βαθμού εξάρτησης των προτεινόμενων παρεμβάσεων από παρεμβάσεις που επιδιώκεται να ενταχθούν σε άλλα προγράμματα.

Ε. ΕΧ ΑΝΤΕ ΑΞΙΟΛΟΓΗΣΗ ΤΟΥ ΠΡΟΓΡΑΜΜΑΤΟΣ

Σε κάθε υποβαλλόμενη πρόταση θα υπάρχει και μία ex-ante αξιολόγηση που θα δώσει ιδιαίτερο βάρος στην ανάδειξη των σχέσεων αιτιότητας μεταξύ προτεινόμενων δράσεων, τιθέντων στόχων και αναμενόμενων επιπτώσεων.

**ΕΝΔΕΙΚΤΙΚΑ ΠΕΡΙΕΧΟΜΕΝΑ
ΦΑΚΕΛΟΥ ΥΠΟΨΗΦΙΟΤΗΤΑΣ
ΤΕΛΙΚΩΝ ΕΠΕΝΔΥΤΩΝ**

A. ΑΙΤΗΣΗ ΕΚΔΗΛΩΣΗΣ ΕΝΔΙΑΦΕΡΟΝΤΟΣ

B. ΣΤΟΙΧΕΙΑ ΠΡΟΤΑΣΗΣ:

Στοιχεία υποψήφιου επενδυτή:

- Σε περίπτωση φυσικού προσώπου: Σύντομο βιογραφικό σημείωμα του προτείνοντα:
 - Στοιχεία (Επωνυμία, Δ/νση κ.λπ).
 - Εκπαίδευση.
 - Τομέας και αντικείμενο κύριας δραστηριότητας.
 - Εμπειρία και γνώσεις σε σχέση με την προτεινόμενη επένδυση.
 - Ηλικία υποψηφίου και προοπτικές διάδοχης κατάστασης.
- Σε περίπτωση εταιρείας:
 - Προφίλ εταιρείας.
 - Δομή, στελέχωση κ.λπ.
 - Τομέας και αντικείμενο δραστηριότητας.
 - Ανάλυση της μέχρι σήμερα λειτουργίας – παραγωγής.
 - Εμπειρία που διαθέτει η εταιρεία από προηγούμενες παρεμφερείς εφαρμογές.
 - Βιογραφικά σημειώματα βασικών μελών εταιρείας (ως παραπάνω: στην περίπτωση φυσικού προσώπου).

Στοιχεία επένδυσης:

- Σύντομη περιγραφή προτεινόμενης επένδυσης.
- Περιγραφή θέσης εγκατάστασης – εξυπηρετήσεις.
- Στόχοι – Επιδιωκόμενα αποτελέσματα & τεκμηρίωσή τους.
- Στοιχεία καινοτομίας επένδυσης.
- Στοιχεία λειτουργικότητας επένδυσης.
- Συνάφεια – συμπληρωματικότητα - δικτύωση πρότασης με άλλα προγράμματα ή επενδύσεις που έχουν υλοποιηθεί ή υλοποιούνται στην περιοχή (τρόπος διασύνδεσης).
- Εκτίμηση επιπτώσεων στην απασχόληση - αιτιολόγηση.
- Πιθανές περιβαλλοντικές επιπτώσεις – μέτρα για την αντιμετώπιση των επιπτώσεων.
- Τρόπος κάλυψης ίδιας συμμετοχής – αποδεικτικά στοιχεία.
- Προβλήματα που πρέπει να επιλυθούν για την υλοποίηση της επένδυσης (θεσμικά, τεχνικά, απαλλοτριώσεις, άλλα).

Γ. ΤΕΧΝΙΚΟ ΔΕΛΤΙΟ ΠΡΟΤΑΣΗΣ:

- Απαιτούμενες επιμέρους μελέτες (σε περίπτωση που υπάρχουν προσκομίζονται συνημμένα).
- Αναγκαίες άδειες και εγκρίσεις (σε περίπτωση που υπάρχουν προσκομίζονται συνημμένα).
- Υφιστάμενη τεχνική υποδομή (κτίρια, εξοπλισμός).
- Απασχολούμενο προσωπικό (στις περιπτώσεις υφιστάμενης μονάδας).
- Τεχνική περιγραφή προτεινόμενων εργασιών (έργα υποδομής και περιβάλλοντος χώρου, κτιριακές εγκαταστάσεις, μηχανολογικός εξοπλισμός παραγωγής, λοιπός εξοπλισμός, μελέτες, υπηρεσίες υποστήριξης κ.λπ).
- Αναλυτικές προμετρήσεις εργασιών.
- Ανάλυση κόστους πρότασης (αναλυτικός προϋπολογισμός).
- Χρονοδιάγραμμα Υλοποίησης και κατανομή δαπανών.
- Παραγωγική διαδικασία μετά την υλοποίηση της πρότασης (στάδια και διαδικασίες κατά την παραγωγή).

Δ. ΜΕΛΕΤΗ ΒΙΩΣΙΜΟΤΗΤΑΣ:

- Ανάλυση του κόστους της επένδυσης.
- Χρηματοδότηση του κόστους της επένδυσης.
- Αναγκαίο κεφάλαιο κίνησης.
- Αναλώσεις πρώτων υλών.
- Παραγωγή – πωλήσεις.
- Συνολικό κόστος παραγωγής πωληθέντων.
- Λογαριασμοί εκμετάλλευσης και αποτελέσματα χρήσης.
- Υπολογισμός IRR επένδυσης.
- Ανάλυση δεικτών.

Ε. ΣΥΜΠΛΗΡΩΜΑΤΙΚΑ ΣΤΟΙΧΕΙΑ – ΣΤΟΙΧΕΙΑ ΠΛΗΡΟΤΗΤΑΣ
ΦΑΚΕΛΟΥ

Ενδεικτικά: Τίτλοι ιδιοκτησίας, σχέδια, υπάρχουσες μελέτες, άδειες, εγκρίσεις, επίσημοι ισολογισμοί, φορολογική και ασφαλιστική ενημερότητα, αποδεικτικά στοιχεία εμπειρίας, αποδεικτικά στοιχεία κάλυψης ίδιας συμμετοχής κ.λπ.

3) ΚΟΙΝΟΤΙΚΗ ΠΡΩΤΟΒΟΥΛΙΑ URBAN II

Γενικά

Η URBAN είναι μία από τις τέσσερις ΚΟΙΝΟΤΙΚΕΣ ΠΡΩΤΟΒΟΥΛΙΕΣ στο πλαίσιο των διαρθρωτικών ταμείων της ΕΕ.

Στη σημερινή Ευρώπη πολλά ουσιαστικά προβλήματα – κοινωνικά, οικονομικά, περιβαλλοντικά - εμφανίζονται κυρίως στα αστικά κέντρα. Το 80% περίπου των Ευρωπαίων ζουν σε πόλεις. Αυτό καθιστά την Ευρωπαϊκή Ένωση την πλέον αστικοποιημένη περιοχή του κόσμου.

Η Ευρωπαϊκή Επιτροπή αναγνωρίζοντας ότι απαιτείται να δοθεί, σε κοινοτικό επίπεδο, μεγαλύτερη προσοχή στα προβλήματα των πόλεων προχώρησε στην ανάληψη της κοινοτικής πρωτοβουλίας URBAN που αφορά την οικονομική και κοινωνική αναζωογόνηση πόλεων και οικισμών σε κρίση, ώστε να προωθηθεί η αειφόρος αστική ανάπτυξη.

Με την Πρωτοβουλία URBAN II, προωθείται μία νέα προσέγγιση της αστικής ανάπτυξης. Ενώ διατηρείται μία ολοκληρωμένη προσέγγιση στα κοινωνικά, οικονομικά, και περιβαλλοντικά προβλήματα, βασικός στόχος του URBAN II είναι η καινοτομία. Η ακριβής επιλογή των προβληματικών γειτονιών, είναι μία από τις ουσιαστικές προϋποθέσεις για αποτελεσματική πολιτική ανάπτυξης. Η συγκεντρωμένη Κοινοτική δράση με αυτό τον τρόπο αυξάνει την επιρροή και τα οφέλη που απορρέουν από την εφαρμογή των προγραμμάτων.

Ειδικότερα χρηματοδοτεί προγράμματα για την ανακαίνιση κτιριακών αποθεμάτων, δημιουργεί θέσεις εργασίας (κυρίως μέσω της τεχνολογίας της πληροφορίας), καταπολεμά τον κοινωνικό αποκλεισμό, ενισχύει τις δημοκρατικές διαδικασίες και βελτιώνει την μεταφορά και τις επικοινωνίες. Οι ανησυχίες για το περιβάλλον είναι επίσης πρώτης προτεραιότητας για το Πρόγραμμα του URBAN II, με μέτρα όπως μείωση και καλύτερη διαχείριση απορριμμάτων και περιορισμό της ηχορύπανσης και της κατανάλωσης υδρογονανθράκων.

Μετά από δημόσια πρόσκληση επελέγησαν για το Urban II το Πέραμα και τμήματα της Κομοτηνής και του Ηρακλείου Κρήτης.



ΑΝΑΚΟΙΝΩΣΗ ΚΑΙ ΟΔΗΓΙΕΣ ΚΑΤΑΡΤΙΣΗΣ ΠΡΟΤΑΣΕΩΝ ΚΟΙΝΟΤΙΚΗΣ ΠΡΩΤΟΒΟΥΛΙΑΣ URBAN II

I. ΓΕΝΙΚΑ

Η Ανακοίνωση της Κοινοτικής Πρωτοβουλίας URBAN II για την περίοδο 2000-2006, η οποία δημοσιεύτηκε στην Εφημερίδα των Ευρωπαϊκών Κοινοτήτων στις 18 Μαΐου 2000, καθορίζει τις γενικές κατευθύνσεις για την ανάληψη κοινοτικής πρωτοβουλίας που αφορά την οικονομική και κοινωνική αναζωογόνηση πόλεων και οικισμών σε κρίση, έτσι ώστε να προωθηθεί η αειφόρος αστική ανάπτυξη.

Στο πλαίσιο αυτό, οι στόχοι της νέας Κοινοτικής Πρωτοβουλίας είναι:

- η προώθηση της διαμόρφωσης και εφαρμογής ιδιαίτερα καινοτόμων στρατηγικών για την αειφόρο οικονομική και κοινωνική αναζωογόνηση μικρού και μεσαίου μεγέθους κωμοπόλεων και πόλεων ή μειονεκτικών αστικών περιοχών σε μεγαλύτερες πόλεις,
- η ανάπτυξη της γνώσης και η ανταλλαγή εμπειριών και ορθών πρακτικών το αστικό χώρο, σε σχέση με οικονομικά, κοινωνικά, περιβαλλοντικά και διοικητικά θέματα, για την αειφόρο αστική αναζωογόνηση και ανάπτυξη στην Ευρωπαϊκή Ένωση.

Η επιδίωξη των στόχων αυτών θα βοηθήσει στην μετάβαση από την καινοτομία στην επικρατούσα τάση, ενώ τα προγράμματα στις συγκεκριμένες αστικές περιοχές θα αποτελέσουν ενέργειες προβολής και πρωτοπόρες δράσεις,

Ο αριθμός αστικών περιοχών που πρόκειται να καλυφθούν στο πλαίσιο της νέας πρωτοβουλίας είναι της τάξης των 50 στο σύνολο της ΕΕ.

Για την Ελλάδα είναι της τάξης των τριών (3).

Κάθε πόλη, κωμόπολη ή γειτονιά που πρόκειται να ενισχυθεί πρέπει να παρουσιάζει συγκεκριμένο πρόβλημα που θα πρέπει να αντιμετωπιστεί εντός μίας συνεκτικής γεωγραφικής περιοχής.

Ο πληθυσμός που πρέπει να καλύπτεται από κάθε αστική περιοχή είναι κατά γενικό κανόνα, τουλάχιστον 20.000. Κατ'εξαιρέση θα μπορούσε να μειωθεί σε 10.000 σε δεόντως αιτιολογημένες περιπτώσεις.

Κάθε πρόταση θα επικεντρώνεται σε μία αστική περιοχή που επιδεικνύει υψηλό βαθμό ομοιογένειας ως προς τα λειτουργικά και γεωγραφικά χαρακτηριστικά της και το είδος των προβλημάτων. Σε εξαιρετικές περιπτώσεις, οι οποίες θα πρέπει να αιτιολογούνται δεόντως, θα μπορούσε να επικεντρώνεται η δράση, στο πλαίσιο μίας πρότασης, σε περισσότερες της μίας αστικές περιοχές (η κάθε μία με πληθυσμό τουλάχιστον 10 000 κατοίκων) που εντάσσονται στην ίδια γεωγραφική ζώνη.

Οι αστικές περιοχές που θα ενισχυθούν μπορούν να βρίσκονται είτε εντός είτε εκτός περιοχών επιλέξιμων για στήριξη στο πλαίσιο των στόχων 1 και 2.

Επίσης πρέπει να πληρούν τουλάχιστον 3 από τα ακόλουθα κριτήρια :

1. υψηλό επίπεδο ανεργίας μακράς διάρκειας
2. χαμηλό επίπεδο οικονομικής δραστηριότητας
3. υψηλό επίπεδο φτώχειας και αποκλεισμού
4. ειδικές ανάγκες ανασυγκρότησης, λόγω τοπικών οικονομικών και κοινωνικών προβλημάτων
5. μεγάλο αριθμό μεταναστών, εθνικών και μειονοτικών ομάδων ή προσφύγων
6. χαμηλό επίπεδο εκπαίδευσης, σημαντικές ελλείψεις ικανοτήτων και υψηλά ποσοστά μαθητών που εγκαταλείπουν το σχολείο
7. υψηλό επίπεδο εγκληματικότητας ενηλίκων και ανηλίκων
8. επισφαλείς δημογραφικές τάσεις
9. ιδιαίτερα υποβαθμισμένο περιβάλλον

με προτεραιότητα στα κριτήρια 1,3,4,5 και 9.

Οι αρχές του προγράμματος, οι επιλέξιμες περιοχές και οι προτεραιότητες, ο τρόπος κατάρτισης, παρουσίασης και έγκρισης των προτάσεων, ο τρόπος παρακολούθησης, εφαρμογής και αξιολόγησης και ο τρόπος χρηματοδότησης, περιγράφονται παρακάτω.

Το ΥΠΕΘΟ σε συνεργασία με το ΥΠΕΧΩΔΕ έχουν την ευθύνη κατάρτισης και υποβολής στην Επιτροπή της Ευρωπαϊκής Ένωσης της Ελληνικής πρότασης για την Κοινοτική Πρωτοβουλία "URBAN". Στα πλαίσια αυτά έχουν συνταχθεί οδηγίες κατάρτισης και προδιαγραφές για την κατάρτιση των προτάσεων από τους ενδιαφερόμενους φορείς.

1. Οι προτάσεις καταρτίζονται από τις τοπικές αρχές που είναι αρμόδιες για τις επιλέξιμες περιοχές και εφόσον παρίσταται ανάγκη, στο πλαίσιο της εταιρικής σχέσης με τις περιφερειακές και εθνικές αρχές, ανάλογα με την υπάρχουσα θεσμική δομή, και:

Α) Πρέπει να έχουν τη μορφή καινοτομικού ολοκληρωμένου αναπτυξιακού προγράμματος ενός γεωγραφικά προσδιορισμένου τμήματος πόλης, να απαντούν δηλαδή, εξ ίσου σε οικονομικά, κοινωνικά και

περιβαλλοντικά προβλήματα μίας επιλεγμένης περιοχής μέσω μίας νεωτεριστικής προσέγγισης.

Β) Πρέπει να έχουν πολυτομεακό, χαρακτήρα ,πρέπει δηλαδή ,να προβλέπουν την ένταξη δράσεων και ενεργειών σε πολλούς τομείς κοινωνικο-οικονομικής δραστηριότητας.

Γ) Πρέπει να αναφέρονται στη χρονική περίοδο 2000-2006.Η ημερομηνία υποβολής της Ελληνικής πρότασης του URBAN II στην Ευρωπαϊκή Επιτροπή λήγει στις 17.11.2000.

2.Η κοινοτική πρωτοβουλία URBAN II χρηματοδοτείται από κοινού από τα κράτη μέλη και την Κοινότητα.

Σύμφωνα με το άρθρο 20 παράγραφος 2 του γενικού κανονισμού της Ε.Ε.,η συνολική συμμετοχή του ΕΤΠΑ για την πρωτοβουλία URBAN II,κατά την περίοδο 2000-2006 καθορίζεται σε 700 MEURO,σε τιμές του 1999.

Το ύψος της κοινοτικής συνδρομής (ΕΤΠΑ) για την Ελλάδα ανέρχεται σε 24 MEURO.Δεδομένου ότι το ποσοστό κοινοτικής συνδρομής είναι μέχρι 75%,ο συνολικός προϋπολογισμός του Ελληνικού URBAN αναμένεται να κυμανθεί περί τα 35 MEURO.

- Ο συνολικός προϋπολογισμός κάθε πρότασης θα πρέπει να είναι της τάξεως των 10 MEURO και να διασφαλίζεται ότι το ελάχιστο όριο των συνολικών δαπανών σε κάθε επιλέξιμη περιοχή θα είναι 500 EURO/ανά κάτοικο .Το τελικό ύψος του προϋπολογισμού θα διαμορφωθεί κατά την διαδικασία αξιολόγησης των προτάσεων.
- Τα ποσά της συνολικής κοινοτικής συνδρομής είναι απόλυτα δεσμευτικά .Εκ των ποσών αυτών ποσοστό μέχρι 4% θα διατεθεί για τις ανάγκες Τεχνικής Βοήθειας.
- Σημειώνεται ότι ,σε κάθε περίπτωση έργου/ενέργειας ,το ποσοστό κοινοτικής συνδρομής δεν υπερβαίνει το 75%της συνολικής δημόσιας δαπάνης.

3.Οι επί μέρους προτάσεις των φορέων υποβάλλονται σε EURO.Ως ισοτιμία του EURO,για το URBAN λαμβάνεται: 1 EURO =340,7 δρχ.

4.Το Κεφάλαιο της εκ των προτέρων αξιολόγησης κάθε πρότασης καθώς και το θέμα των δεικτών αναλύεται στα κεφάλαια IV και VI των "Προδιαγραφών Κατάρτισης Προτάσεων για ένταξη στη Κ.Π. URBAN

II. ΣΤΡΑΤΗΓΙΚΕΣ ΠΡΟΤΕΡΑΙΟΤΗΤΕΣ ΤΩΝ ΕΠΙ ΜΕΡΟΥΣ ΠΡΟΤΑΣΕΩΝ ΤΩΝ ΦΟΡΕΩΝ

1. Οι παρεμβάσεις σε κάθε αστικό κέντρο κατευθύνονται στον στρατηγικό στόχο :να αποκτήσει –το αστικό κέντρο –μια κοινωνική ,παραγωγική ,περιβαλλοντική και πολιτισμική συνοχή και μια βιώσιμη ανάπτυξη συμβατή με τις ιδιαιτερότητες και τα συγκριτικά πλεονεκτήματα του.

2. Πρέπει να επιδιωχθεί συνέργεια των δράσεων και η συμμετοχή στην πρόταση όλων των τοπικών υπευθύνων (ΟΤΑ ,ιδιωτική πρωτοβουλία ,εμπορικές και βιομηχανικές οργανώσεις ,Πανεπιστήμια ,αναπτυξιακές εταιρείες).Αυτό συμβάλλει στην αποτελεσματικότητα της παρέμβασης ,αλλά και στην ευχερέστερη αποδοχή του URBAN από την Ε.Ε.

3. Πρέπει οι προτεινόμενες δράσεις/έργα να είναι "ώριμα" ,δηλαδή να μπορεί να αρχίσει άμεσα η υλοποίησή τους.

4. Επισημαίνεται ότι ,σε κάθε πρόταση οι κοινωνικές δράσεις του προγράμματος πρέπει να συνδέονται άμεσα και αποκλειστικά με τις λοιπές δράσεις του (άμεση συνέργεια ,συνοχή προγράμματος).

5. Η συμμετοχή σε εθνικά και ευρωπαϊκά δίκτυα συνεργασίας και ανταλλαγής εμπειρίας με αστικά κέντρα του εθνικού και του ευρωπαϊκού χώρου-που έχουν ήδη εφαρμόσει με επιτυχία παρόμοια σχέδια-είναι επιθυμητή.

6. Τομείς προτεραιότητας θεωρούνται :η στήριξη επιχειρηματικών δραστηριοτήτων και η βελτίωση της ανταγωνιστικότητας των επιχειρήσεων ,η μείωση της ανεργίας και η δημιουργία νέων θέσεων εργασίας ,η δημιουργία εταιρικών σχέσεων δημοσίου/ιδιωτικού τομέα ,η βελτίωση των τεχνικών και κοινωνικών υποδομών και του περιβάλλοντος με την χρήση οικολογικών τεχνολογιών ,η βελτίωση της ισότητας των ευκαιριών και της πρόσβασης στην αγορά εργασίας και στον κοινωνικό εξοπλισμό της πόλης.

III. ΚΑΤΗΓΟΡΙΕΣ ΠΕΡΙΟΧΩΝ ΠΑΡΕΜΒΑΣΗΣ

1. Ιστορικά κέντρα πόλεων ,σε αρχαιολογικούς χώρους και σε παραδοσιακά τμήματα οικισμών.

2. Πυκνοδομημένες αστικές περιοχές με παρεμβάσεις τεχνικής υποδομής (χώροι κοινόχρηστοι και πρασίνου/αναψυχής ,ανακαινίσεις δημοσίων και δημοτικών κτιρίων),νέες οικονομικές δραστηριότητες και βελτίωση του ανταγωνιστικού περιβάλλοντος των επιχειρήσεων (κέντρα καινοτομίας ,επιχειρήσεις παροχής συμβουλών).

3. Περιοχές αποβιομηχάνισης που αντιμετωπίζουν γενικευμένη οικονομική κρίση ,όπου οι παρεμβάσεις θα έχουν στόχο την αναδιάρθρωση

του τοπικού παραγωγικού συστήματος ,την ανάπτυξη τουριστικών δραστηριοτήτων στο πλαίσιο της "βιομηχανικής αρχαιολογίας" ,τη βελτίωση της τεχνικής υποδομής ,ιδιαίτερα με ενίσχυση της πρόσβασης σε υπηρεσίες τηλεματικής.

4. Πόλεις με ειδικά χαρακτηριστικά ή με ειδικό βάρος στην ιεραρχία του δικτύου αστικών κέντρων της χώρας(μητρόπολη ,περιφερειακό κέντρο κλπ),όπου οι παρεμβάσεις πρέπει να λάβουν υπόψη αυτά τα χαρακτηριστικά.

**ΟΡΓΑΝΟΓΡΑΜΜΑ
ΕΙΔΙΚΗΣ ΥΠΗΡΕΣΙΑΣ ΔΙΑΧΕΙΡΙΣΗΣ Ε.Π. ΚΟΙΝΟΤΙΚΗΣ ΠΡΩΤΟΒΟΥΛΙΑΣ URBAN II**

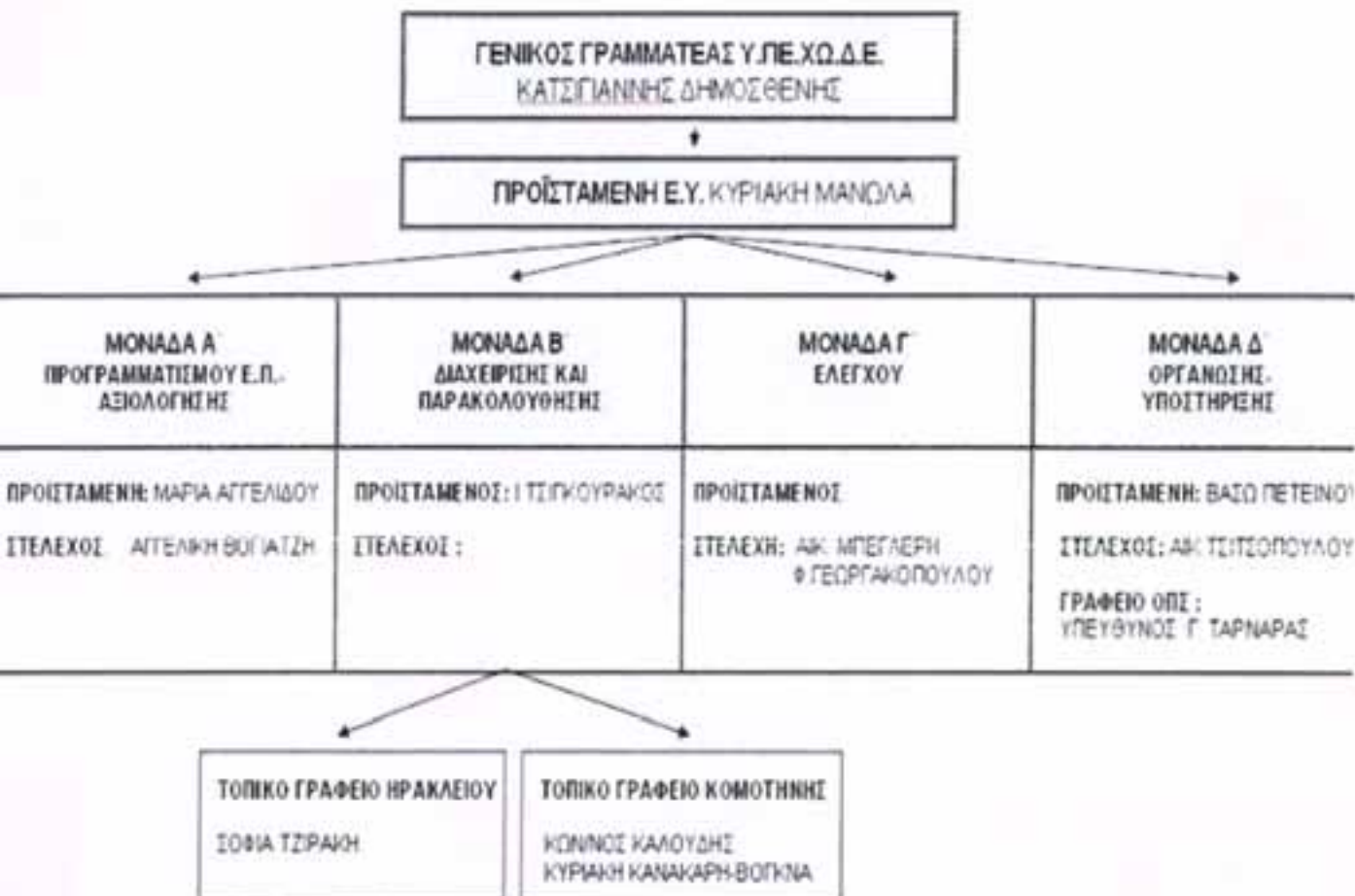

Πρόγραμμα URBACT

Στα πλαίσια της Κοινοτικής Πρωτοβουλίας URBAN, υλοποιείται το πρόγραμμα URBACT που αφορά κοινές δράσεις για την δημιουργία δικτύων, ανταλλαγή εμπειριών και δημιουργία οδηγών καλών πρακτικών για την «Ολοκληρωμένη αναβάθμιση του αστικού χώρου» μέσα από την εμπειρία υλοποίησης των προγραμμάτων URBAN I, URBAN II και URBAN PILOT PROJECT.



Το πρόγραμμα εγκρίθηκε από την Ευρωπαϊκή Επιτροπή τον Δεκέμβριο του 2002 και το Συμπλήρωμα Προγραμματισμού στις 20 Φεβρουαρίου από την 1η Επιτροπή Παρακολούθησης.

Στόχοι προγράμματος

Οι πόλεις στην Ευρώπη παίζουν ένα κεντρικό ρόλο στην οικονομική ανάπτυξη, στην απασχόληση και στην ανταγωνιστικότητα. Αλλά ταυτοχρόνως, αντιμετωπίζουν σημαντικές δυσκολίες : όπως η ισάξια αστική ανάπτυξη, η δημιουργία ζωνών οικονομικής και κοινωνικής υποβάθμισης, η υποβάθμιση του περιβάλλοντος , η ανασφάλεια, η διάβρωση της κοινωνικής συνοχής.

Οι προσπάθειες του προγράμματος URBACT αφορούν κυρίως τις πόλεις και εκείνες τις περιοχές, που χαρακτηρίζονται από ένα αυξημένο επίπεδο ανεργίας , εγκληματικότητας και φτώχειας και από την ανεπαρκή παρουσία των δημόσιων υπηρεσιών.

Το URBACT παρέχει το δίκτυο μεταξύ πόλεων και όλων των κρατών – μελών βάσει τριών στόχων :

- Τη δημιουργία διεθνών συναλλαγών μεταξύ των πόλεων που ανήκουν στα προγράμματα URBAN I και URBAN II με τις πόλεις των νέων κρατών – μελών της Ε.Ε. με πληθυσμό άνω των 20,000 κατοίκων.
- Να εξάγει χρήσιμα συμπεράσματα από την ανάλυση των κοινών εμπειριών τους , των πολιτικών που εφαρμόστηκαν σε αυτές τις διαφορετικές περιοχές και να προτείνει καινοτόμες προσεγγίσεις για τα δύσκολα θέματα που αντιμετωπίζουν.
- Να διαδώσει σε όλους τους συμμετέχοντες στις Ευρωπαϊκές πόλεις την εμπειρία από αυτές τις διαφορετικές περιοχές και τις προτεινόμενες προσεγγίσεις προς τα προβλήματα βάσει των εξαγόμενων συμπερασμάτων.

Λίστα πόλεων της Ελλάδος που δικαιούνται το πρόγραμμα URBACT :

1. Αλεξανδρούπολη
2. Αθήνα
3. Ερμούπολη
4. Ηράκλειο
5. Κομοτηνή
6. Κερασίни – Δραπετσώνα
7. Πάτρα
8. Πέραμα
9. Περιστέρι
10. Θεσσαλονίκη (Σταυρούπολη, Εύοσμος, Μενεμένη)
11. Βόλος

4) Κοινοτική Πρωτοβουλία INTERREG III

Το INTERREG III είναι μια Κοινοτική Πρωτοβουλία που έχει ως στόχο να προωθήσει τη διασυνοριακή, τη διακρατική και τη διαπεριφερειακή συνεργασία στην Ευρωπαϊκή Ένωση για την χρηματοδοτική περίοδο 2000-2006 και συγχρηματοδοτείται από το Ευρωπαϊκό Ταμείο Περιφερειακής Ανάπτυξης (ΕΤΠΑ).

INTERREG III

Αυτή η νέα φάση της Πρωτοβουλίας INTERREG σχεδιάστηκε για να ενισχύσει την οικονομική και κοινωνική συνοχή σε όλη την Ευρωπαϊκή Ένωση, με την ενθάρρυνση της ισόρροπης ανάπτυξης της Ηπείρου. Ιδιαίτερη έμφαση έχει δοθεί στην ενσωμάτωση απομακρυσμένων περιοχών και των περιοχών που συνορεύουν με τις υποψήφιες χώρες .

Η Κοινοτική Πρωτοβουλία INTERREG III διακρίνεται σε 3 Δέσμες:

- Δέσμη Α' - Διασυνοριακή συνεργασία, μεταξύ αρχών γειτονικών κρατών με στόχο την ανάπτυξη κοινών στρατηγικών και πολιτικών για μια ολοκληρωμένη περιφερειακή και αειφόρο χωροταξική ανάπτυξη.

- Δέσμη Β' - Διακρατική συνεργασία, μεταξύ κρατικών, περιφερειακών και τοπικών αυτοδιοικήσεων, ώστε να επιτευχθεί αειφόρος, αρμονική και ισόρροπη ανάπτυξη στην Ευρωπαϊκή Ένωση και ικανοποιητικότερη χωροταξική ολοκλήρωση με υποψήφιες και άλλες γειτονικές χώρες.

- Δέσμη Γ' - Διαπεριφερειακή συνεργασία, με στόχο την βελτίωση της αποτελεσματικότητας των πολιτικών και μέσων για την περιφερειακή ανάπτυξη και συνοχή. Η κατανομή των Προγραμμάτων ανά δέσμη, που αφορούν την Ελλάδα, είναι:

A. ΠΡΟΓΡΑΜΜΑΤΑ ΔΕΣΜΗΣ Α'

- ΕΛΛΑΔΑ - ΒΟΥΛΓΑΡΙΑ
- ΕΛΛΑΔΑ - Π.Γ.Δ.Μ.
- ΕΛΛΑΔΑ - ΑΛΒΑΝΙΑ
- ΕΛΛΑΔΑ - ΚΥΠΡΟΣ
- ΕΛΛΑΔΑ - ΙΤΑΛΙΑ
- ΕΛΛΑΔΑ - ΤΟΥΡΚΙΑ

B. ΠΡΟΓΡΑΜΜΑΤΑ ΔΕΣΜΗΣ Β'

- CADSES
- MEDOCC
- ARCHIMED

Γ. ΠΡΟΓΡΑΜΜΑΤΑ ΔΕΣΜΗΣ Γ'

- INTERREG IIIC Ανατολικής Ζώνης
- INTERREG IIIC Νότιας Ζώνης

ΕΙΔΙΚΑ ΠΡΟΓΡΑΜΜΑΤΑ

- ESPON
- INTERACT

Πρόγραμμα CADSES

Γενικά

Το πρόγραμμα CADSES εγκρίθηκε από την Ευρωπαϊκή κοινότητα στις 27 Δεκεμβρίου του 2001 και ανήκει στην δέσμη Β της κοινοτικής πρωτοβουλία της Ευρωπαϊκής Ένωσης για διακρατική συνεργασία στον τομέα της χωρικής ανάπτυξης (Interreg III B). Το Interreg III B είναι ο διάδοχος του προγράμματος Interreg II C CADSES και διανύει τώρα την Τρίτη του χρηματοδοτική περίοδο.



Συγχρηματοδοτείται από το Ευρωπαϊκό Ταμείο Περιφερειακής Ανάπτυξης (ΕΤΠΑ) και από τις χώρες που συμμετέχουν στο πρόγραμμα. Η κοινοτική πρωτοβουλία Interreg III B έχει ως στόχο την προώθηση αρμονικής και ισορροπημένης ανάπτυξης του Ευρωπαϊκού εδάφους μέσω της διακρατικής συνεργασίας ώστε να επιτευχθεί οικονομική ανάπτυξη και ισχυρότερη ανταγωνιστικότητα στην Ευρώπη.

Σε σύγκριση με τις περιοχές των άλλων προγραμμάτων της κοινοτικής πρωτοβουλίας Interreg III B, αυτή του προγράμματος CADSES εμπεριέχει την μεγαλύτερη πολυπλοκότητα. Αυτό οφείλεται κυρίως στις πολιτικοοικονομικές, κοινωνικές και περιβαλλοντικές ιδιομορφίες των 18 χωρών της διευρυμένης Ευρωπαϊκής Ένωσης και των Βαλκανίων οι οποίες περιλαμβάνονται στο πρόγραμμα.

Το πρόγραμμα

Το πρόγραμμα της Κοινοτικής Πρωτοβουλίας CADSES, στοχεύει στην επίτευξη της εδαφικής και οικονομικής ολοκλήρωσης εντός των ορίων της περιοχής συνεργασίας, προωθώντας μια περισσότερο ισορροπη και αρμονική ανάπτυξη του Ευρωπαϊκού Χώρου. Η περιοχή συνεργασίας περιλαμβάνει α) τέσσερα κράτη μέλη της Ευρωπαϊκής Ένωσης : Αυστρία, Γερμανία, Ελλάδα, Ιταλία, β) πέντε νέα κράτη μέλη : Δημοκρατία της Τσεχίας, Ουγγαρία, Πολωνία, Δημοκρατία της Σλοβακίας και Σλοβενία και γ) εννέα τρίτες χώρες Αλβανία, Βοσνία- Ερζεγοβίνη, Βουλγαρία, Κροατία, Ομοσπονδία της Σερβίας και Μοντενέγκρο, Πρωην Γιουγκοσλαβική Δημοκρατία της Μακεδονίας, Δημοκρατία της Μολδαβίας, Ρουμανία και Ουκρανία.

Προτεραιότητες δράσης

- α. Προώθηση των μεθόδων/προσεγγίσεων χωρικής ανάπτυξης και των δράσεων που αφορούν στην κοινωνική και οικονομική συνοχή.
- β. Ολοκληρωμένα και αειφόρα συστήματα μεταφορών και πρόσβαση στην κοινωνία της πληροφορίας.

γ. Προώθηση και διαχείριση του τοπίου, φυσικής και πολιτιστικής κληρονομιάς.

δ. Προστασία του περιβάλλοντος, διαχείριση πόρων και πρόληψη των κινδύνων.

Απαιτήσεις

Οι προτάσεις πρέπει να εκπληρώνουν όλα τα κριτήρια επιλεξιμότητας όπως αυτά περιγράφονται τόσο στο Επιχειρησιακό Πρόγραμμα όσο και στο Συμπλήρωμα Προγραμματισμού του CADSES. Σημειώνεται ιδιαίτερος ότι και τα δύο έγγραφα έχουν τροποποιηθεί. Η έγκριση του Επιχειρησιακού Προγράμματος αναμένεται από την κοινότητα μέχρι το τέλος του Νοεμβρίου και η παρούσα προκήρυξη ισχύει υπό την αίρεση ότι το τροποποιημένο έγγραφο του προγράμματος θα λάβει και τελική έγκριση.

Περίοδος προκήρυξης

Ημερομηνία έναρξης : 8 -11 - 2004

Ημερομηνία λήξης : 14 -1 - 2005

Οι προτάσεις που υποβάλλονται με courier, ταχυδρομικώς ή δια χειρός πρέπει να παραληφθούν από την κοινή τεχνική γραμματεία το αργότερο 14 - 1 - 2005 και ώρα 18:00 μμ. Οι ηλεκτρονική υποβολή της πρότασης υποβάλλεται στην δ/ση : cadses@jts.dresden.de και πρέπει να παραληφθεί το αργότερο 14/01/2005 και ώρα 24:00 μμ.

Δυνητικοί τελικοί δικαιούχοι

Οι φορείς που καλούνται να υποβάλλουν είναι κυρίως δημόσιοι οργανισμοί ή φορείς του ευρύτερου δημόσιου τομέα χωρίς όμως να αποκλείονται ιδιωτικοί φορείς (υπό ειδικό καθεστώς).

Παρατίθενται κατηγορίες τελικών δικαιούχων που μπορούν να υποβάλλουν χωρίς όμως να αποκλείονται άλλοι φορείς ή οργανισμοί:

α) Περιφερειακοί και τοπικοί φορείς αυτοδιοίκησης, β) εθνικές, περιφερειακές και τοπικές διοικητικές μονάδες αρμόδιες για την χωρική/εδαφική και οικονομική ανάπτυξη, γ) εθνικές, περιφερειακές και τοπικές διοικητικές μονάδες αρμόδιες για την προώθηση της περιφερειακής ανάπτυξης, αστικής και δευτερευόντως ανάπτυξης του υπαίθρου, μεταφορών, τεχνολογίας και νεωτερισμού, προστασία και διαχείρισης του περιβάλλοντος, διαχείρισης της φυσικής και πολιτιστικής κληρονομιάς κλπ. δ) φορείς του ευρύτερου δημόσιου συμφέροντος όπως αναπτυξιακές εταιρείες, φορείς περιφερειακής ανάπτυξης, ερευνητικά ινστιτούτα και πανεπιστήμια κλπ. ε) επιμελητήρια και ενώσεις αυτών, περιφερειακοί και τοπικοί επαγγελματικοί όμιλοι, στ) μη κυβερνητικοί οργανισμοί κλπ.

Πρόγραμμα MEDOCC

Στα πλαίσια της Κοινοτικής Πρωτοβουλίας INTERREG III, Δέση Β (Διακρατική Συνεργασία), εγκρίθηκε με την υπ' αρ. C (2001) 4069/27-12-01 απόφαση της Ε.Ε., το Πρόγραμμα MEDOCC (Mediterranée Occidentale), που αφορά στη διακρατική συνεργασία στο χώρο της Δυτικής Μεσογείου.



ΣΤΡΑΤΗΓΙΚΗ - ΣΤΟΧΟΙ ΤΟΥ ΠΡΟΓΡΑΜΜΑΤΟΣ

Με αυτά τα δεδομένα, η στρατηγική παρέμβασης του Προγράμματος MEDOCC, θέτει τους εξής γενικούς και ειδικούς στόχους:

Γενικοί Στόχοι

- Αύξηση της ανταγωνιστικότητας στη Νότια Ευρώπη, έτσι ώστε να δημιουργηθεί μία ζώνη οικονομικής ολοκλήρωσης παγκόσμιας σημασίας.
- Αξιοποίηση των αρχών της Βαρκελώνης, με στόχο μεγαλύτερη ολοκλήρωση ανάμεσα στις ευρωπαϊκές περιφέρειες, που δύνανται να χρηματοδοτηθούν από το MEDOCC, και στις Τρίτες Χώρες της λεκάνης της Μεσογείου.

Ειδικό Στόχοι

- Αύξηση της χωροταξικής ανταγωνιστικότητας στο σύνολο της περιοχής MEDOCC.
- Ενίσχυση της συνοχής του χώρου εναρμονίζοντας τις πολιτικές της χωροταξικής ανάπτυξης
- Ενθάρρυνση και ενίσχυση διακρατικών συνεργασιών, με στόχο την αειφόρο ανάπτυξη ανάμεσα στις χώρες του MEDOCC και τις Τρίτες Χώρες της λεκάνης της Μεσογείου.

Πρόγραμμα ARCHIMED

Το Διακρατικό Πρόγραμμα INTERREG IIIB ARCHIMED εγκρίθηκε στις 03-03-2003 σύμφωνα με την απόφαση της Ε.Ε. με αριθμό C (2003)117 / 03-03-2003. Σημειώνεται ότι είναι σε εξέλιξη η διαδικασία τροποποίησης του Προγράμματος λόγω της ένταξης στην Ε.Ε. της Κύπρου και της Μάλτας, οι χώρες, οι οποίες συμμετέχουν στο Πρόγραμμα.



Στόχος του προγράμματος INTERREG IIIB ARCHIMED είναι να συμβάλει στη βελτίωση της χωροταξικής ολοκλήρωσης του χώρου της «Νοτιοανατολικής Μεσογείου» και να συνοδέψει, σε επίπεδο Μεσογειακής λεκάνης, τη διαδικασία της Βαρκελώνης με δράσεις που θα οδηγήσουν ή θα συνεισφέρουν στην εγκαθίδρυση της Ευρωμεσογειακής Ζώνης Ελευθέρων Συναλλαγών.

Ο γενικός στόχος αυτός στόχος περιλαμβάνει τρεις ειδικότερους στόχους:

1. Χωροταξικός σχεδιασμός για μια πολυκεντρική και αειφόρο ανάπτυξη
2. Βελτίωση της πρόσβασης στα Ευρωπαϊκά δίκτυα μεταφορών, ενέργειας και πληροφορίας
3. Προώθηση, βελτίωση και διατήρηση της φυσικής, πολιτιστικής και περιβαλλοντικής κληρονομιάς

Οι συνολικοί πόροι του Προγράμματος ανέρχονται σε: 118.096.648 € με κοινοτική συμμετοχή -ΕΤΠΑ: 78.716.324 €(προϋπολογισμός που αφορά στην περίοδο μέχρι την πλήρη ένταξη της Κύπρου και της Μάλτας).

Πρόγραμμα EASTZONE

Η Δέσμη Γ της κοινοτικής πρωτοβουλίας Interreg III σχεδιάστηκε με σκοπό την ενδυνάμωση της οικονομικής και κοινωνικής συνοχής στην Ευρωπαϊκή Ένωση μέσω της προώθησης της διαπεριφερειακής συνεργασίας.



Η Δέσμη Γ χωρίζεται σε τέσσερις ζώνες, Βόρεια, Νότια, Ανατολική και Δυτική, για λόγους διαχείρισης. Το πρόγραμμα διευρωπαϊκής συνεργασίας INTERREG III - Δέσμη Γ - Ανατολική ζώνη (Interreg III C - East) δίνει την ευκαιρία στις περιφερειακές και λοιπές δημόσιες αρχές της ανατολικής ζώνης να αποκτήσουν ένα μέσο για την ενίσχυση της διαπεριφερειακής συνεργασίας σε όλο το φάσμα της Ευρωπαϊκής Ένωσης. Έτσι, περιοχές από οποιαδήποτε ζώνη της Ευρωπαϊκής Ένωσης που δεν συνορεύουν μεταξύ τους, μπορούν να αναπτύξουν δίκτυα συνεργασίας και να δουλέψουν μαζί για την αντιμετώπιση των κοινών τους προβλημάτων.

Πρόγραμμα SOUTHZONE

Η Δέσμη Γ της κοινοτικής πρωτοβουλίας Interreg III σχεδιάστηκε με σκοπό την ενδυνάμωση της οικονομικής και κοινωνικής συνοχής στην Ευρωπαϊκή Ένωση μέσω της προώθησης της διαπεριφερειακής συνεργασίας.



Η Δέσμη Γ χωρίζεται σε τέσσερις ζώνες, Βόρεια, Νότια, Ανατολική και Δυτική, για λόγους διαχείρισης. Το πρόγραμμα διευρωπαϊκής συνεργασίας INTERREG III - Δέσμη Γ - Νότια Ζώνη (Interreg III C - South) δίνει την ευκαιρία στις περιφερειακές και λοιπές δημόσιες αρχές της νότιας ζώνης να αποκτήσουν ένα μέσο για την ενίσχυση της διαπεριφερειακής συνεργασίας σε όλο το φάσμα της Ευρωπαϊκής Ένωσης. Έτσι, περιοχές από οποιαδήποτε

ζώνη της Ευρωπαϊκής Ένωσης που δεν συνορεύουν μεταξύ τους, μπορούν να αναπτύξουν δίκτυα συνεργασίας και να δουλέψουν μαζί για την αντιμετώπιση των κοινών τους προβλημάτων.

Πρόγραμμα ESPON

Το Πρόγραμμα ESPON (Δίκτυο Παρατήρησης Ευρωπαϊκού Χωρικού Σχεδιασμού) αποτελεί ένα από τα Ειδικά προγράμματα της Κοινοτικής Πρωτοβουλίας INTERREG III. Η άμεση ίδρυση



και λειτουργία του ESPON αποτέλεσε μία από τις 4 κατευθυντήριες γραμμές του Προγράμματος Δράσης του 'Σχεδίου Ανάπτυξης Κοινοτικού Χώρου (ΣΑΚΧ), το οποίο υιοθετήθηκε από τους αρμόδιους υπουργούς για τη χωρική ανάπτυξη της Ευρωπαϊκής Ένωσης το Μάιο του 1999 στο Potsdam της Γερμανίας, για τη βέλτιστη ισορροπία και πολυκεντρική χωρική ανάπτυξη του ευρωπαϊκού χώρου.

Με υπεύθυνο συντονιστικό κράτος-μέλος το Λουξεμβούργο, τα κράτη-μέλη επεξεργάστηκαν ένα κοινό πλαίσιο με το όνομα "The ESPON 2006 Programme - Research on the Spatial Development of an enlarging European Union". Η Ευρωπαϊκή Επιτροπή υιοθέτησε το Πρόγραμμα ESPON στις 3 Ιουνίου 2002. Μελέτες και έρευνες για τη χωρική ανάπτυξη και το χωρικό σχεδιασμό από εθνική, περιφερειακή και τοπική άποψη, υπάρχουν κατά ένα μέρος και είναι διαθέσιμες, ωστόσο καλύπτουν ένα πολύ μικρό μέρος του ευρωπαϊκού χώρου. Με το Πρόγραμμα ESPON 2006 και με αναφορά στο διευρυμένο, πια, ευρωπαϊκό χώρο καθώς και σε ευρύτερες εδαφικές ενότητες, τα κράτη-μέλη αναμένουν να έχουν στη διάθεσή τους:

- τη διάγνωση των βασικών χωρικών τάσεων σε ευρωπαϊκό επίπεδο
 - τη χαρτογραφική αποτύπωση των μεγαλύτερων χωρικών ανισοτήτων και της σχετικής τους έντασης
 - τη μελέτη χωρικών δεικτών και τυπολογιών για την υποστήριξη της διαμόρφωσης των ευρωπαϊκών προτεραιοτήτων για έναν ισορροπημένο και πολυκεντρικό διευρυμένο ευρωπαϊκό χώρο.
 - ολοκληρωμένα και κατάλληλα εργαλεία (βάσεις δεδομένων, δείκτες, μεθοδολογίες για την εκτίμηση των χωρικών επιπτώσεων και συστηματικών χωρικών αναλύσεων) για τη βελτίωση του συντονισμού των τομεακών πολιτικών με χωρική διάσταση.
- Περισσότερες πληροφορίες στην επίσημη ιστοσελίδα του Προγράμματος Το Πρόγραμμα ESPON (Δίκτυο Παρατήρησης Ευρωπαϊκού Χωρικού Σχεδιασμού) αποτελεί ένα από τα Ειδικά προγράμματα της Κοινοτικής Πρωτοβουλίας INTERREG III. Η άμεση ίδρυση και λειτουργία του ESPON αποτέλεσε μία

από τις 4 κατευθυντήριες γραμμές του Προγράμματος Δράσης του 'Σχεδίου Ανάπτυξης Κοινοτικού Χώρου' (ΣΑΚΧ), το οποίο υιοθετήθηκε από τους αρμόδιους υπουργούς για τη χωρική ανάπτυξη της Ευρωπαϊκής Ένωσης το Μάιο του 1999 στο Potsdam της Γερμανίας, για τη βέλτιστη ισορροπία και πολυκεντρική χωρική ανάπτυξη του ευρωπαϊκού χώρου. Με υπεύθυνο συντονιστικό κράτος-μέλος το Λουξεμβούργο, τα κράτη-μέλη επεξεργάστηκαν ένα κοινό πλαίσιο με το όνομα "The ESPON 2006 Programme - Research on the Spatial Development of an enlarging European Union". Η Ευρωπαϊκή Επιτροπή υιοθέτησε το Πρόγραμμα ESPON στις 3/07/2002.

Μελέτες και έρευνες για τη χωρική ανάπτυξη και το χωρικό σχεδιασμό από εθνική, περιφερειακή και τοπική άποψη, υπάρχουν κατά ένα μέρος και είναι διαθέσιμες, ωστόσο καλύπτουν ένα πολύ μικρό μέρος του ευρωπαϊκού χώρου. Με το Πρόγραμμα ESPON 2006 και με αναφορά στο διευρυμένο, πια, ευρωπαϊκό χώρο καθώς και σε ευρύτερες εδαφικές ενότητες, τα κράτη-μέλη αναμένουν να έχουν στη διάθεσή τους:

- τη διάγνωση των βασικών χωρικών τάσεων σε ευρωπαϊκό επίπεδο
- τη χαρτογραφική αποτύπωση των μεγαλύτερων χωρικών ανισοτήτων και της σχετικής τους έντασης
- τη μελέτη χωρικών δεικτών και τυπολογιών για την υποστήριξη της διαμόρφωσης των ευρωπαϊκών προτεραιοτήτων για έναν ισορροπημένο και πολυκεντρικό διευρυμένο ευρωπαϊκό χώρο.
- ολοκληρωμένα και κατάλληλα εργαλεία (βάσεις δεδομένων, δείκτες, μεθοδολογίες για την εκτίμηση των χωρικών επιπτώσεων και συστηματικών χωρικών αναλύσεων) για τη βελτίωση του συντονισμού των τομεακών πολιτικών με χωρική διάσταση.

Πρόγραμμα INTERACT

Το Πρόγραμμα INTERACT αποτελεί ένα από τα Προγράμματα της Κοινοτικής Πρωτοβουλίας INTERREG III, το οποίο εγκρίθηκε από την Ευρωπαϊκή Επιτροπή στις 16 Δεκεμβρίου 2002.

Σχεδιάστηκε, αφ' ενός μεν για να αξιοποιήσει την αποκτηθείσα εμπειρία των προηγούμενων προγραμματικών περιόδων και κυρίως αυτή του INTERREG I και INTERREG II, σε θέματα περιφερειακής ανάπτυξης,



διασυνοριακής, διακρατικής και διαπεριφερειακής συνεργασίας και αφ' ετέρου, εφαρμόζοντας τις αρχές που επιβάλλουν οι κατευθυντήριες γραμμές για το INTERREG III, να ενισχύσει την συνοχή προωθώντας την συνεργασία και την

ισόρροπη ανάπτυξη όχι μόνο ανάμεσα στα Κράτη - Μέλη αλλά και στα νέα που θα προκύψουν από την μελλοντική διεύρυνση κατά την προγραμματική περίοδο 2000-2006.

Ειδικότερα, υποστηρίζει την διαχείριση και την εφαρμογή του INTERREG, δημιουργεί κοινές δομές και διαδικασίες, προωθεί και ενισχύει την ανταλλαγή εμπειριών και καλών πρακτικών, ενθαρρύνει, διευκολύνει και ενισχύει την συνεργασία στα εξωτερικά σύνορα της Ε.Ε., αναπτύσσει εργαλεία και μηχανισμούς προς όφελος των υπό ένταξη χωρών και δημιουργεί τους υποστηρικτικούς μηχανισμούς για την συμμετοχή τους στα προγράμματα INTERREG.

ΚΕΦΑΛΑΙΟ ΤΡΙΤΟ

ΠΡΟΓΡΑΜΜΑΤΑ ΧΡΗΜΑΤΟΔΟΤΗΣΗΣ ΤΟΥΡΙΣΜΟΥ

ΑΞΙΟΛΟΓΗΣΗ ΤΗΣ ΣΥΝΕΚΤΙΚΟΤΗΤΑΣ ΤΟΥ LEADER+ ΜΕ ΑΛΛΕΣ ΠΑΡΕΜΒΑΣΕΙΣ

Εισαγωγή

Η LEADER+ έχει «προγραμματικά» όπως προαναφέρθηκε περισσότερο «οριζόντιο» χωρικό χαρακτήρα και πολύ λιγότερο ένα στενά «τομεακό». Μέσω της πρωτοβουλίας LEADER+ υλοποιούνται παρεμβάσεις σε θεματικά πεδία που αφορούν τη κατάρτιση και το ανθρώπινο δυναμικό, την προστασία του περιβάλλοντος, την «κοινωνία της πληροφορίας» κλπ.

Παρά τον οριζόντιο όμως χαρακτήρα του η εφαρμογή του επικεντρώνεται «αποκλειστικά» στις αγροτικές περιοχές. Η μεγάλη εξάρτηση «αγροτικού χώρου» και πρωτογενή τομέα υποχρεώνει εκ των πραγμάτων στα πλαίσια του παρόντος κεφαλαίου, η έμφαση να δοθεί στις παρεμβάσεις που σχετίζονται άμεσα με το πρωτογενή τομέα αλλά και γενικότερα την αγροτική ανάπτυξη.

Οι παρεμβάσεις αυτές «αθροιστικά» σε όρους στρατηγικής έχουν αποτυπωθεί στο Σχέδιο Περιφερειακής Ανάπτυξης για τις παρεμβάσεις που χρηματοδοτούνται από το ΕΓΤΠΕ Προσανατολισμός, και κατανέμονται στο Επιχειρησιακό Πρόγραμμα «Αγροτική Ανάπτυξη Ανασυγκρότηση της Υπαιθρου» και στον Άξονα «Αγροτικής Ανάπτυξης» των ΠΕΠ,¹ ενώ για τις παρεμβάσεις που χρηματοδοτούνται από το ΕΓΤΠΕ- Εγγυήσεις αυτές περιλαμβάνονται στο Σχέδιο Αγροτικής Ανάπτυξης (Σ.Α.Α). Εκτός των προαναφερθέντων και με δεδομένο ότι στο LEADER+ ιδιαίτερη έμφαση δίνεται στα θέματα «αξιοποίησης της φυσικής και πολιτιστικής κληρονομιάς» κρίθηκε σκόπιμο να εξετασθεί στα πλαίσια του παρόντος κεφαλαίου οι παρεμβάσεις που θα υλοποιηθούν στο τομέα του περιβάλλοντος.

¹ Σε παρούσα φάση δεν είναι σε γνώση του Υπουργείου Γεωργίας πως τελικά θα διαρθρωθούν τα ΠΕΠ, αλλά με βάση τις μέχρι σήμερα διαβουλεύσεις μεταξύ Εθνικών Αρχών και Ε.Ε. εσπάζεται ότι σε κάθε ΠΕΠ οι παρεμβάσεις του ΕΓΤΠΕ – Προσανατολισμός θα περιλαμβάνονται / ομαδοποιούνται σε ένα άξονα προτεραιότητας.

1. ΣΧΕΔΙΟ ΠΕΡΙΦΕΡΕΙΑΚΗΣ ΑΝΑΠΤΥΞΗΣ 2000-2006 «ΤΟΜΕΑΣ ΓΕΩΡΓΙΑ»

Κατά την κατάρτιση του ΣΠΑ υιοθετήθηκε μία στρατηγική προσαρμοσμένη στις νέες κατευθύνσεις της ΚΑΠ και της Agenda 2000. Ο αναπτυξιακός σχεδιασμός βασίζεται στη μέγιστη συνέργεια και συνοχή μεταξύ των δράσεων καθώς και στη συνεργασία σε επίπεδο υλοποίησης, μεταξύ των Κεντρικών Υπηρεσιών του Υπουργείου Γεωργίας με τις Περιφερειακές και Νομαρχιακές Υπηρεσίες και τους υπόλοιπους τοπικούς φορείς που ενδέχεται να εμπλακούν. Οι γενικοί στόχοι του ΣΠΑ για το τομέα «Γεωργίας», για την περίοδο 2000-2006 είναι συνοπτικά οι εξής:



- ♦ Η βελτίωση της ανταγωνιστικότητας της ελληνικής γεωργίας ενόψει των προκλήσεων ενός συνεχώς ανταγωνιστικότερου διεθνούς περιβάλλοντος
- ♦ Βιώσιμη και ολοκληρωμένη ανάπτυξη των αγροτικών περιοχών για τη βελτίωση της ανταγωνιστικότητας και ελκυστικότητας τους και για την αποκατάσταση της οικονομικής και κοινωνικής λειτουργίας.
- ♦ Διατήρηση και βελτίωση του περιβάλλοντος των φυσικών πόρων των αγροτικών περιοχών.

Συγκεκριμένα το Σχέδιο Αγροτικής Ανάπτυξης – Τμήμα Εγγυήσεων, το Επιχειρησιακό Πρόγραμμα «Αγροτική Ανάπτυξη – Ανασυγκρότηση της Υπαιθρου» αλλά και οι δράσεις για την αγροτική ανάπτυξη που θα ενταχθούν στο περιφερειακό σκέλος του ΓΚΠΣ, συνθέτουν το πλέγμα των παρεμβάσεων και αναλύονται παρακάτω.

2. ΣΧΕΔΙΟ ΑΓΡΟΤΙΚΗΣ ΑΝΑΠΤΥΞΗΣ – ΤΜΗΜΑ ΕΓΓΥΗΣΕΩΝ 2000-2006 (ΣΑΑ)

Το ΣΑΑ χρηματοδοτείται από το ΕΓΤΠΕ (Τμήμα Εγγυήσεων), ενώ η υλοποίηση του βασίζεται στους Κανονισμούς 1257/99 και 1750/99. Βασικό χαρακτηριστικό της εφαρμοζόμενης στρατηγικής είναι η προσπάθεια συνδυασμού τομεακών και χωρικών προτεραιοτήτων με στόχο την ολοκληρωμένη ανάπτυξη του αγροτικού χώρου.



Περιλαμβάνει δράσεις που εντάσσονται σε τέσσερις Άξονες Προτεραιότητας:

α. Πρόωρη Συνταξιοδότηση. Μέσω των δράσεων επιχειρείται η βελτίωση της ηλικιακής σύνθεσης του αγροτικού πληθυσμού, δηλαδή η άμβλυση της δυσμενούς δημογραφικής σύνθεσης του απασχολούμενου στον πρωτογενή τομέα, εργατικού δυναμικού και έμμεσα η αύξηση του μεγέθους των γεωργικών εκμεταλλεύσεων. Η πρόωρη συνταξιοδότηση όμως συμβάλλει έμμεσα και στην αντιμετώπιση του σημαντικού διαρθρωτικού προβλήματος της Ελληνικής Γεωργίας που είναι ο μικρός κλήρος.

β. Ολοκληρωμένες παρεμβάσεις για τις μειονεκτικές περιοχές και τις περιοχές που υπόκεινται σε περιβαλλοντικούς περιορισμούς. Μέσω των δράσεων παρέχεται οικονομική ενίσχυση στους γεωργούς κατοίκους των ορεινών και μειονεκτικών περιοχών με τη μορφή εξισωτικής αποζημίωσης για την αντιστάθμιση των φυσικών μειονεκτημάτων που αντιμετωπίζουν οι γεωργοί των περιοχών αυτών. Στόχος είναι η συγκράτηση του πληθυσμού στις ορεινές και μειονεκτικές περιοχές αλλά ταυτόχρονα η συνέχιση της άσκησης της γεωργικής δραστηριότητας, με δεδομένο ότι η γεωργία αποτελεί το βασικό τομέα της οικονομίας στις ορεινές και μειονεκτικές περιοχές. Η εξισωτική αποζημίωση συμβάλλει στην διατήρηση της οικονομικής και κοινωνικής συνοχής σε αυτές τις περιοχές αλλά δεν μπορεί να συμβάλλει ουσιαστικά σε διαρθρωτικές αλλαγές της οικονομικής βάσης των περιοχών αυτών.

γ. Γεωργοπεριβαλλοντικά Μέτρα. Μέσω των δράσεων των γεωργοπεριβαλλοντικών μέτρων επιχειρείται η άμβλυση των επιπτώσεων στο φυσικό περιβάλλον από την άσκηση γεωργικής δραστηριότητας και η υιοθέτηση γεωργικών πρακτικών που συμβάλλουν στην αειφόρο ανάπτυξη. Στόχος είναι η επίτευξη της βέλτιστης ισορροπίας μεταξύ της ανάγκης για τη προστασία του περιβάλλοντος και της άσκησης της γεωργικής δραστηριότητας. Επιχειρείται η επίλυση περιβαλλοντικών προβλημάτων που αφορούν κυρίως τη μείωση της ρύπανσης των εδαφών και του υδροφορέα, την απώλεια της βιοποικιλότητας των φυσικών οικοσυστημάτων, των καλλιεργούμενων ποικιλιών και των φυλών αγροτικών ζώων, στην υποβάθμιση του αγροτικού τοπίου.

Συγκεκριμένα οι δράσεις αφορούν τη παροχή ενισχύσεων για την βιολογική γεωργία και τη βιολογική κτηνοτροφία, στη μείωση της νιτρορρύπανσης γεωργικής προέλευσης, στη μακροχρόνια παύση εκμετάλλευσης γεωργικών γαιών, στη διατήρηση απειλούμενων αυτόχθονων φυλών «αγροτικών» ζώων και εκτατικών ποικιλιών που κινδυνεύουν από γενετική διάβρωση, στην εφαρμογή συστημάτων περιβαλλοντικής διαχείρισης, στην εκτατικοποίηση της κτηνοτροφίας καθώς και προγράμματα περιβαλλοντικής διαχείρισης σε συγκεκριμένες περιβαλλοντικά ευαίσθητες περιοχές.

δ. Δασώσεις γεωργικών γαιών. Μέσω των δράσεων επιχειρείται η αύξηση των δασικών εκτάσεων μέσω της μετατροπής γεωργικών γαιών σε

δασώδεις. Οι βασικοί στόχοι είναι η μείωση της αποδάσωσης και η αύξηση της δασοκάλυψης. Παράλληλα εξασφαλίζεται συμπληρωματικό εισόδημα στον πληθυσμό των ορεινών και απομακρυσμένων περιοχών και καθιερώνεται η ορθολογική από περιβαλλοντική άποψη, διαχείριση του αγροτικού χώρου.

3. ΕΠΙΧΕΙΡΗΣΙΑΚΟ ΠΡΟΓΡΑΜΜΑ "ΑΓΡΟΤΙΚΗΣ ΑΝΑΠΤΥΞΗΣ – ΑΝΑΣΥΓΚΡΟΤΗΣΗ ΤΗΣ ΥΠΑΙΘΡΟΥ 2000- 2006"

Το Ε.Π. Α.Α.Α.Υ 2000-2006 είναι το πρόγραμμα του Εθνικού Σκέλους του Γ'ΚΠΣ και στοχεύει στην επίλυση βασικών διαρθρωτικών προβλημάτων της ελληνικής γεωργίας αλλά και στη βελτίωση της ποιότητας ζωής των κατοίκων των αγροτικών περιοχών. Βασικοί στόχοι του προγράμματος είναι η βελτίωση της ανταγωνιστικότητας της γεωργίας, η ενίσχυση της απασχόλησης και η προώθηση ίσων ευκαιριών μεταξύ ανδρών και γυναικών, σε ένα πλαίσιο αναπτυξιακών παρεμβάσεων που διασφαλίζουν ταυτόχρονα τη προστασία του περιβάλλοντος και την αειφόρο αξιοποίηση των φυσικών πόρων. Η προστασία του περιβάλλοντος και η διασφάλιση της ποιότητας αποτελούν κυρίαρχες παραμέτρους που παίζουν καθοριστικό ρόλο σε όλες τις δράσεις του προγράμματος.



Συγκεκριμένα οι τομείς παρέμβασης και οι στόχοι του προγράμματος είναι:

- Ολοκληρωμένες παρεμβάσεις σε επίπεδο αγροτικής εκμετάλλευσης
- Επενδύσεις στη μεταποίηση και εμπορία του πρωτογενούς γεωργικού και δασικού προϊόντος
- Βελτίωση της ηλικιακής σύνθεσης του αγροτικού πληθυσμού (ενίσχυση εγκατάστασης «νέων αγροτών»)
- Ενημέρωση, πληροφόρηση και ευαισθητοποίηση του πληθυσμού της υπαίθρου και υποστηρικτικές ενέργειες του γεωργικού τομέα (προώθηση εξαγωγών, βελτίωση ποιότητας προϊόντων, αναβάθμιση υποδομής)
- Παρεμβάσεις στο γεωργικό προϊόν (ολοκληρωμένη, βιολογική καταπολέμηση, προγράμματα γενετικής βελτίωσης)
- Ανάπτυξη και προστασία φυσικών πόρων και περιβάλλοντος (εγγειοβελτιωτικά έργα, χαρτογράφηση αγροτικών γαιών, αντιμετώπιση ζημιών)
- Ολοκληρωμένα προγράμματα ανάπτυξης αγροτικού χώρου

Από τους παραπάνω τομείς παρέμβασης τα προγράμματα ολοκληρωμένης ανάπτυξης του αγροτικού χώρου αποτελούν μια νέα μορφή παρέμβασης οδηγώντας στη δημιουργία μιας σταθερής και αυτοτροφοδοτούμενης αναπτυξιακής διαδικασίας, προωθώντας την πολυαπασχόληση και επομένως τη δημιουργία συμπληρωματικού εισοδήματος του αγροτικού πληθυσμού. Παράλληλα στο πλαίσιο της εφαρμογής των προγραμμάτων θα δημιουργηθεί σημαντικός αριθμός θέσεων εργασίας που θα συμβάλουν στην ενίσχυση του κοινωνικοοικονομικού ιστού και τη βελτίωση του μορφωτικού επιπέδου των αγροτικών περιοχών.

4. ΠΕΡΙΦΕΡΕΙΑΚΑ ΕΠΙΧΕΙΡΗΣΙΑΚΑ ΠΡΟΓΡΑΜΜΑΤΑ (ΠΕΠ)

Τα ΠΕΠ αποτελούν το περιφερειακό σκέλος του Γ'ΚΠΣ. Ανεξάρτητα από τον επιμερισμό των δράσεων μεταξύ του Ε.Π. και των ΠΕΠ, η στοχοθέτηση και η αναπτυξιακή στρατηγική είναι κοινή και έχει περιγραφεί στην ενότητα Σ.Π.Α. Τομέα Γεωργίας.

Η Ευρωπαϊκή Επιτροπή εξέδωσε κατευθυντήριες γραμμές για τις λειτουργίες των Διαρθρωτικών Ταμείων κατά την ερχόμενη περίοδο προγραμματισμού, 2000-2006. Αυτές οι κατευθυντήριες γραμμές καταρτίστηκαν με σκοπό να βοηθήσουν τους ειδικούς για την ανάπτυξη στη δημόσια διοίκηση, καθώς και τους φορείς του ιδιωτικού και του τρίτου τομέα που συμμετέχουν σε προγράμματα περιφερειακής ανάπτυξης. Οι κατευθυντήριες γραμμές αναπτύχθηκαν με βάση τόσο τη συσσωρευμένη εμπειρία για την περιφερειακή ανάπτυξη στην Ευρώπη όσο και τις εξελισσόμενες κοινοτικές πολιτικές που επηρεάζουν αυτόν το βασικό τομέα.



Στόχος των κατευθυντηρίων γραμμών είναι να εξασφαλιστεί η καλύτερη δυνατή χρήση των κοινοτικών πόρων με σκοπό την συνεκτική περιφερειακή ανάπτυξη και η Επιτροπή έχει την ευθύνη να εξασφαλίσει την ορθή υλοποίηση των προτεραιοτήτων σε κάθε βαθμίδα της διεργασίας του σχεδίου. Το παρόν έγγραφο παρέχει μια περιεκτική περίληψη των κατευθυντηρίων γραμμών που θα βοηθήσει στη διεργασία της δημιουργίας αποτελεσματικών στρατηγικών ανάπτυξης για τις περιφέρειες σε πανευρωπαϊκό πλαίσιο.

Οι κατευθυντήριες γραμμές επισημαίνουν τρεις στρατηγικές προτεραιότητες:

- I. Ανταγωνιστικότητα των περιφερειών
- II. Ευρωπαϊκή στρατηγική για την απασχόληση
- III. Ισόρροπη αστική και αγροτική ανάπτυξη

I. Ανταγωνιστικότητα των περιφερειών

Προϋποθέσεις για την ανάπτυξη και την απασχόληση

Ως βασικούς παράγοντες για την κοινωνική και οικονομική συνοχή, η Επιτροπή έχει επισημάνει τους επείγοντες στόχους της βελτίωσης της ανταγωνιστικότητας των περιφερειών και της εξασφάλισης θετικού αντίκτυπου για την απασχόληση. Για να επιτευχθούν οι στόχοι αυτοί, οι περιφέρειες της Ευρώπης πρέπει να εξασφαλίσουν τις προϋποθέσεις που ευνοούν την επιχειρηματική δραστηριότητα. Οι κατευθυντήριες γραμμές υπογραμμίζουν ότι η οικονομία πρέπει να έχει πλήρη πρόσβαση σε ένα φάσμα βασικών υποδομών - φυσική υποδομή όπως οι μεταφορές και οι τηλεπικοινωνίες, καθώς, και οι υποστηρικτικοί μηχανισμοί όπως η τεχνολογία των πληροφοριών, η έρευνα, η τεχνολογική ανάπτυξη και η καινοτομία. Πρόκειται για τομείς στους οποίους τα Διαρθρωτικά Ταμεία και το Ταμείο Συνοχής είναι ιδιαίτερα ενεργά.

Παρακάτω παρουσιάζονται τα κύρια συμπεράσματα για καθέναν από τους καλυπτόμενους τομείς.

Μεταφορές

Τα αποτελεσματικά δίκτυα και συστήματα μεταφορών είναι θεμελιώδης παράγοντας για την οικονομική ανάπτυξη. Οι επιχειρήσεις χρειάζονται αξιόπιστη και οικονομική πρόσβαση στις αγορές, ενώ οι πολίτες χρειάζονται καλές υπηρεσίες μεταφοράς επιβατών για την πρόσβαση τους στην εργασία, την κατάρτιση, την αγορά και την αναψυχή.

Έχει ήδη επιτευχθεί σημαντική πρόοδος. Εντούτοις, τα μελλοντικά προγράμματα περιφερειακής ανάπτυξης θα πρέπει να επιδιώξουν τη βελτίωση των συστημάτων μεταφορών με τη μείωση του κόστους, της συμφόρησης και του χρόνου ταξιδιού, τη βελτίωση της χωρητικότητας των δικτύων, της απόδοσης και της ποιότητας των υπηρεσιών, χωρίς να παραμελείται η ασφάλεια. Επίσης, οι μεταφορές είναι ένας τομέας στον οποίο έχει ιδιαίτερη σημασία ο συντονισμός μεταξύ των Διαρθρωτικών Ταμείων και του Ταμείου Συνοχής.

Οι κατευθυντήριες γραμμές της Επιτροπής για τις μεταφορές τονίζουν τέσσερις τομείς προτεραιότητας:

Αποδοτικότητα: Εξακολουθεί να χρειάζεται βελτίωση της αποδοτικότητας με τον εκσυγχρονισμό της υποδομής και την καλύτερη διαχείριση μέσω ευφυών συστημάτων μεταφορών, διαλειτουργικότητας και εναρμόνισης των τεχνικών προτύπων. Ένας βασικός στόχος είναι η ένταξη των διαφόρων μέσων μεταφοράς σε συνεκτικά συστήματα.

Ισορροπία μεταξύ τρόπων μεταφοράς: Προς το παρόν, το μεγαλύτερο μέρος των επενδύσεων των Διαρθρωτικών Ταμείων και του Ταμείου Συνοχής

συγκεντρώνεται στα οδικά συστήματα. Για το διάστημα 2000-2006 υπάρχουν προοπτικές καλύτερης ισορροπίας της χρηματοδότησης μεταξύ διαφόρων μεταφορικών μέσων καθώς και μεταξύ των μεγάλων έργων και των μικρής κλίμακας τοπικών βελτιώσεων. Γενικά, πρέπει να δοθεί προτεραιότητα στην ανάπτυξη συνεκτικών διατροπικών και συνδυασμένων συστημάτων μεταφορών, συμπεριλαμβανομένης της ανάπτυξης των κόμβων μεταφόρτωσης/μετεπιβίβασης.

Προσπελασιμότητα: Αν και είναι σημαντική η ολοκλήρωση των διευρωπαϊκών δικτύων μεταφορών (ΔΕΔ) στις επιλέξιμες περιφέρειες, δεν θα πρέπει να παραμελούνται οι δευτερεύουσες συνδέσεις προς τα δίκτυα αυτά. Θα πρέπει επίσης να λαμβάνονται υπόψη οι ανάγκες πρόσβασης των ατόμων μειωμένης κινητικότητας.

Βιωσιμότητα: Η κοινοτική χρηματοδότηση θα πρέπει να υποστηρίζει τις στρατηγικές των κρατών μελών για την επίτευξη βιώσιμων μεταφορικών συστημάτων. Αυτό αφορά τόσο τη μείωση των περιβαλλοντικών επιπτώσεων από τις μεταφορές όσο και την ενθάρρυνση της στροφής προς τη χρήση βιωσιμότερων

Έρευνα και τεχνολογική ανάπτυξη (ETA)

Δεν υπάρχει αμφιβολία ότι τα υψηλά επίπεδα έρευνας και τεχνολογικής ανάπτυξης (ETA) και μια στρατηγική, ολοκληρωμένη προσέγγιση για την καινοτομία αποτελούν σημαντικά στοιχεία για την ανταγωνιστικότητα των περιφερειακών οικονομιών. Για το λόγο αυτό, τα ταμεία δίνουν όλο και μεγαλύτερη έμφαση στην ενίσχυση της ETA και της καινοτομίας, ιδιαίτερα στις λιγότερο ανεπτυγμένες περιφέρειες.



Οι κατευθυντήριες γραμμές της Επιτροπής τονίζουν τα εξής:

- καινοτομία στις επιχειρήσεις όπως νέες μορφές χρηματοδότησης (επιχειρηματικά κεφάλαια), μεταφορά τεχνολογίας και σχετικές υπηρεσίες, και καλύτερη αξιοποίηση των τεχνολογιών των πληροφοριών
- προώθηση της δικτύωσης και της βιομηχανικής συνεργασίας μεταξύ επιχειρήσεων για να εξασφαλιστεί η μεταφορά τεχνολογίας και η διάδοση νέων τεχνικών
- ενίσχυση των ΜΜΕ, όσον αφορά ιδιαίτερος την πρόσβαση τους σε εξειδικευμένες υπηρεσίες που χρειάζονται για να προωθήσουν την ανάπτυξη τους και για να ενισχύσουν τα βιομηχανικά και εμπορικά συμπλέγματα και να δημιουργηθούν αλυσίδες παροχής
- υποστήριξη για την εκπαίδευση και την κατάρτιση, όπου περιλαμβάνεται η δια βίου εκπαίδευση και η συνεχής αναβάθμιση των δεξιοτήτων

- παγιοποίηση ενεργειών ΕΤΑ και καινοτομίας μέσω αποτελεσματικής διαχείρισης των πολιτικών, εισάγοντας, για παράδειγμα, προγράμματα που έχουν ως στόχο την απόδοση και είναι σχεδιασμένα για την αύξηση της αποδοτικότητας και της ποιότητας της συνδρομής για την ΕΤΑ και την καινοτομία.

Επιτυχημένες επιχειρήσεις για τη δημιουργία απασχόλησης

Ένα υγιές και δυναμικό επιχειρηματικό περιβάλλον είναι βασικός παράγοντας για τη δημιουργία βιώσιμων θέσεων απασχόλησης. Αν και όλες οι πηγές απασχόλησης είναι σημαντικές, σημειώνεται ότι ο τομέας των υπηρεσιών ήταν υπεύθυνος για το μεγαλύτερο μέρος της καθαρής αύξησης της απασχόλησης στην Ένωση κατά τα πρόσφατα έτη. Αυτό πρέπει να αντικατοπτρίζεται στα κοινοτικά προγράμματα.

Εν τω μεταξύ, θα πρέπει να ληφθεί μέριμνα ώστε η χρηματοδοτική ή άλλου είδους συνδρομή για εμπορικές δραστηριότητες να χορηγείται σύμφωνα με τους κοινοτικούς κανόνες του ανταγωνισμού.

Στήριξη επιχειρήσεων

Οι μικρομεσαίες επιχειρήσεις (ΜΜΕ) στον παραγωγικό τομέα έχουν ζωτική σημασία για την οικονομική ευημερία και τα Διαρθρωτικά Ταμεία θα πρέπει να στοχεύουν στη στήριξη του τομέα αυτού. Αυτό θα πρέπει να γίνεται χωρίς να αγνοούνται οι ανάγκες των μεγαλύτερων επιχειρήσεων και έχοντας πάντα υπόψη τις στενές σχέσεις μεταξύ των μικρών και των μεγάλων επιχειρήσεων. Στο πλαίσιο της αυξημένης αυστηρότητας όσον αφορά την κοινοτική στήριξη για τις επιχειρήσεις, θα πρέπει να απαιτείται η επιστροφή του συνόλου ή μέρους της επιχορήγησης αν δεν πληρούνται οι όροι για τη στήριξη. Επιπλέον, η κοινωνική χρηματοδότηση δεν θα πρέπει γενικά να χρησιμοποιείται για την μετεγκατάσταση της παραγωγής ή άλλων εγκαταστάσεων σε άλλο μέρος της Ένωσης.

Στις προτεραιότητες περιλαμβάνονται τα εξής:

- Μετατόπιση της έμφασης από τις επιχορηγήσεις κεφαλαίων προς εναλλακτικούς μηχανισμούς χρηματοδότησης - επιστρεφόμενες προκαταβολές, επιχειρηματικά κεφάλαια, δανειακά κεφάλαια και ανανεώσιμα κεφάλαια, καθεστώτα αμοιβαίων εγγυήσεων (βλέπε πλαίσιο). Στο πλαίσιο αυτό, θα πρέπει να αποφεύγεται η αλληλοεπικάλυψη των καθεστώτων ενισχύσεων.
- Ανάπτυξη σαφών και στοχευόμενων δεσμών μέτρων στήριξης για ΜΜΕ, όπου θα περιλαμβάνονται μέτρα όπως η ευκολότερη πρόσβαση σε χρηματοδότηση, οι υπηρεσίες στήριξης των επιχειρήσεων και τα μέτρα κατάρτισης, προσαρμοσμένα στις ανάγκες των ΜΜΕ στα διάφορα στάδια του κύκλου ζωής τους (εκκίνηση, ανάπτυξη ή μεταβίβαση). Αυτό μπορεί

να προϋποθέτει την ενοποίηση των μέτρων του ΕΚΤ και του ΕΙΠΑ.

- Στήριξη τομέων προτεραιότητας με αυξανόμενο δυναμικό απασχόλησης όπως οι υπηρεσίες και η κοινωνία των πληροφοριών. Το εμπόριο μπορεί επίσης να παρέχει μια πολύτιμη διέξοδο για την τοπική παραγωγή, ωφελώντας έτσι τις τοπικές οικονομίες.
- Διευκόλυνση της αλληλεξάρτησης μεταξύ μικρών και μεγάλων επιχειρήσεων κυρίως μέσω δικτύων επιχειρήσεων, και ιδιαίτερα ΜΜΕ. Οι στρατηγικές για την ανάπτυξη των ανθρώπινων πόρων θα πρέπει να στοχεύουν την αύξηση της αποτελεσματικότητας των δικτύων αυτών.
- Δημιουργία στρατηγικών στήριξης των επιχειρήσεων, διατυπωμένων στο πλαίσιο εταιρικής σχέσης με ιδιωτικές εταιρείες και οργανισμούς παροχής υπηρεσιών σε επιχειρήσεις.

Υπηρεσίες στήριξης των επιχειρήσεων

Οι υπηρεσίες στήριξης των επιχειρήσεων έχουν μεγάλη σημασία για την οικονομική ανάπτυξη, την αύξηση της ανταγωνιστικότητας και τον εντοπισμό νέων αγορών. Τα μέτρα των Διαρθρωτικών Ταμείων θα πρέπει να περιλαμβάνουν τα εξής: συνδρομή για μεταφορά τεχνολογίας, προώθηση της εμπορίας και διεθνοποίηση (εξαιρουμένων των αμέσων ενισχύσεων που συνδέονται με εξαγωγές) καινοτομίες στην οργάνωση και διαχείριση και συνδρομή για τη δημιουργία και την ανάπτυξη χρηματοδοτικών μέσων όπως οι εταιρείες κεφαλαίων εκκίνησης και οι εταιρείες αμοιβαίων εγγυήσεων. Οι ιδιωτικές υπηρεσίες στήριξης των επιχειρήσεων είναι επίσης σημαντική πηγή απασχόλησης αφ' εαυτών. Με την κοινοτική στήριξη, αυτές οι ιδιωτικές υπηρεσίες μπορούν να καταστούν διαθέσιμες ευρύτερα σε όλη την Ένωση, έξω από τις πιο εύπορες και κεντρικές περιοχές.

Οι προτεραιότητες για την περίοδο 2000 - 2006 είναι οι εξής:

- εντοπισμός των αναγκών των εταιρειών και του τρόπου ικανοποίησης τους
- βελτίωση της συνεργίας μεταξύ κέντρων παροχής υπηρεσιών, κέντρων μεταφοράς τεχνολογίας, επιστημονικών πάρκων, πανεπιστημίων και ερευνητικών κέντρων, τα οποία συχνά λειτουργούν ασυντόνιστα
- ενίσχυση της διεθνούς συνεργασίας μεταξύ εταιρειών για την ανάπτυξη της ευρωπαϊκής και της διεθνούς διάστασης των επιχειρήσεων τους.

Ανάπτυξη των τομέων με ιδιαίτερο δυναμικό

Ορισμένοι τομείς με ιδιαίτερο δυναμικό για τη δημιουργία απασχόλησης δεν αξιοποιούνται μέχρι τώρα επαρκώς και αυτό θα πρέπει να επανορθωθεί κατά τη νέα περίοδο προγραμματισμού. Σ' αυτούς περιλαμβάνονται οι εξής:

Περιβάλλον: Η ποιότητα του περιβάλλοντος έχει δείξει ότι είναι σημαντικός παράγοντας για το δυναμικό περιφερειακής ανάπτυξης και οικονομικής ανταγωνιστικότητας. Επομένως, οι περιβαλλοντικές πτυχές θα πρέπει να εντάσσονται στην επενδυτική στρατηγική για να ενισχυθούν οι επιδόσεις και να δημιουργούνται θέσεις απασχόλησης. Επιπλέον, τα ίδια τα προϊόντα ή οι διεργασίες που σχετίζονται με το περιβάλλον προσφέρουν ευκαιρίες ως δυναμική πηγή νέων θέσεων απασχόλησης. Στις χώρες που είναι επιλέξιμες για συνδρομή από το Ταμείο Συνοχής, έχει μεγάλη σημασία να διενεργούνται συντονισμένα οι δράσεις του Ταμείου Συνοχής και των Διαρθρωτικών Ταμείων.

Η κοινοτική στήριξη θα πρέπει να προωθεί δράσεις βιώσιμης ανάπτυξης όπως η ελαχιστοποίηση ή η επαναχρησιμοποίηση των αποβλήτων, η ανάπτυξη των εγκαταλελειμμένων βιομηχανικών γηπέδων (brownfields), τα καινοτόμα και φιλικά προς το περιβάλλον προϊόντα και υπηρεσίες, οι καθαρές τεχνολογίες, η χρήση περιβαλλοντικών υπηρεσιών όπως οι οικολογικοί έλεγχοι και η κατάρτιση σε τομείς σχετικούς με το περιβάλλον.

Τουρισμός: Ο τουρισμός είναι μια από τις πλέον αναπτυσσόμενες βιομηχανίες σε όλο τον κόσμο, τόσο από άποψη παραγωγής όσο και από άποψη δημιουργίας απασχόλησης, θα πρέπει να στηρίζεται ο βιώσιμος τουρισμός μέσω του εκσυγχρονισμού της υποδομής της σχετικής με τον τουρισμό -αναβάθμιση των δεξιοτήτων, ενθάρρυνση εταιρικών σχέσεων μεταξύ επιχειρήσεων, συνεργασία μεταξύ του δημόσιου και του ιδιωτικού τομέα και δικτύωση μέσω της "αλυσίδας του τουρισμού".

Πολιτισμός: Ο πολιτισμός συνδέεται γενικά με την ανάπτυξη, δεδομένου ότι η πολιτιστική ζωή συμβάλλει στην ανάδειξη της τοπικής ή της περιφερειακής ταυτότητας και προσελκύει επισκέπτες και επενδυτές. Ο πολιτισμός είναι επίσης αφ' εαυτού ένα όλο και πιο σημαντικό μέρος της ιδιωτικής οικονομίας, με δυναμικό ανάπτυξης και δημιουργίας θέσεων απασχόλησης. Μπορεί να γίνει μεγαλύτερη χρήση του δυναμικού απασχόλησης των καινοτόμων και δημιουργικών πολιτιστικών προϊόντων, για παράδειγμα, στην παροχή υπηρεσιών σε απευθείας σύνδεση, στα μέσα μαζικής επικοινωνίας και στην κοινωνία των πληροφοριών ή τον σχεδιασμό, που σχετίζονται με τον πολιτισμό. Χρειάζεται ευέλικτη κατάρτιση στα επαγγέλματα τα σχετικά με τον πολιτισμό για τη λειτουργία του ίδιου του τομέα, για τη διαφύλαξη ή τον εκσυγχρονισμό παραδοσιακών δραστηριοτήτων και για τη θέσπιση εντελώς νέων ειδικοτήτων που συνδέονται, για παράδειγμα, με την κοινωνία των πληροφοριών.

Κοινωνική οικονομία: Δεν εντάσσονται σαφώς όλες οι οικονομικές δραστηριότητες στον δημόσιο ή στον ιδιωτικό τομέα. Εκτιμάται ότι περίπου 5% της συνολικής απασχόλησης στην ΕΕ καλύπτεται από την κοινωνική οικονομία - όπου περιλαμβάνονται οι συνεταιρισμοί, οι οργανισμοί αλληλασφάλισης, οι ενώσεις και τα ιδρύματα. Οι οργανισμοί αυτοί μπορούν να δημιουργούνται για την ικανοποίηση συγκεκριμένων κοινωνικών αναγκών, αλλά έχουν επίσης σημαντική

συμβολή στην απασχόληση και έχουν σαφές δυναμικό ανάπτυξης. Ο συνολικός στόχος της συνδρομής από τα Διαρθρωτικά Ταμεία είναι η επιβεβαίωση και η ενίσχυση της συμβολής της εταιρικής σχέσης μεταξύ παραγόντων της κοινωνικής οικονομίας και περιφερειακών και τοπικών αρχών.

Οι τομείς προτεραιότητας στον τομέα αυτόν θα περιλαμβάνουν τη στήριξη, π.χ. με τη μορφή πληροφόρησης και παροχής συμβουλών. Η χρηματοδοτική και τεχνική συνδρομή για δυνητικούς ή υπάρχοντες παρόδους υπηρεσιών σε νέους τομείς δραστηριότητας μπορεί να συνοδεύεται από μακροχρόνια, αλλά βαθμιαία μειούμενη, συνδρομή σε τομείς όπως η υποστήριξη της διαχείρισης και η κατάρτιση.

ΠΑΡΑΔΕΙΓΜΑ

Ο τουρισμός ενταγμένος σε μια τοπική οικονομία

Η ανάπτυξη του τουρισμού η οποία στηρίζεται από τα Διαρθρωτικά Ταμεία στο Πεδεμόντιο εστιάζεται σε τέσσερις στρατηγικές περιοχές με υψηλό δυναμικό τουριστικής ανάπτυξης - τη λίμνη Maggione, τη χιονοδρομική περιοχή της Val di Susa, την πόλη του Τουρίνου και το γύρο των κάστρων του Canavese. Τα σχέδια τουριστικής ανάπτυξης υιοθέτησαν μια ολοκληρωμένη προσέγγιση, χρηματοδοτώντας ένα σχεδιασμό υποδομής για τη βελτίωση της ελκυστικότητας της περιοχής, καθεστώς ενισχύσεων για τις μικρομεσαίες τουριστικές επιχειρήσεις και προγράμματα προώθησης του τουρισμού. Η προστιθέμενη αξία προέκυψε τόσο από την καλή εταιρική σχέση μεταξύ των τοπικών και των περιφερειακών διοικήσεων, όσο και από τον ευρύτερο αντίκτυπο που επιτεύχθηκε μέσω της συγκέντρωσης των δραστηριοτήτων σε περιορισμένες περιοχές.

II. Η Ευρωπαϊκή Στρατηγική για την Απασχόληση

Η Ευρωπαϊκή Στρατηγική για την Απασχόληση αποδεικνύει την δέσμευση της Κοινότητας όσον αφορά την ολοκληρωμένη και συντονισμένη δράση για ζητήματα απασχόλησης σε όλη την Ευρώπη. Το Ευρωπαϊκό Κοινωνικό Ταμείο (ΕΚΤ), ως κύρια πηγή κοινοτικής χρηματοδοτικής στήριξης για ανάπτυξη ανθρώπινων πόρων, έχει οπωσδήποτε ένα βασικό ρόλο στην επιτυχία της Ευρωπαϊκής Στρατηγικής, καθώς και στην παροχή συνδρομής στα κράτη μέλη για την υλοποίηση των κατευθυντηρίων γραμμών για την απασχόληση που εξέδωσε η Επιτροπή στο πλαίσιο αυτό.

Καλύτερες και περισσότερες θέσεις απασχόλησης -Ο στόχος 3 ως υπόδειγμα για την ανάπτυξη των ανθρώπινων πόρων

Οι δράσεις του στόχου 3, με χρηματοδότηση από το ΕΚΤ, υποστηρίζουν την προσαρμογή και τον εκσυγχρονισμό των πολιτικών και των συστημάτων εκπαίδευσης, κατάρτισης και απασχόλησης. Αυτό μπορεί να γίνεται σε όλη την Κοινότητα, εκτός από τις περιοχές του στόχου 1. Πρόθεση της Επιτροπής είναι να λειτουργούν οι δράσεις του στόχου 3 ως πλαίσιο αναφοράς για όλα τα μέτρα τα σχετικά με τους ανθρώπινους πόρους, οδηγώντας τα κράτη μέλη όσον αφορά τη χρήση των Διαρθρωτικών Ταμείων για τη συμβολή στην αύξηση της απασχόλησης και την οικονομική και κοινωνική συνοχή.

Εν τω μεταξύ, τα κράτη μέλη είναι υπεύθυνα για την κατάρτιση στρατηγικών για την ανάπτυξη της απασχόλησης, γνωστών ως Εθνικά Σχέδια Δράσης (ΕΣΔ), στα οποία ενσωματώνονται οι συγκεκριμένοι στόχοι απασχόλησης που έχει θεσπίσει η Επιτροπή με τις ετήσιες κατευθυντήριες γραμμές για την απασχόληση. Στόχος της Επιτροπής είναι να επιτευχθεί η πλήρης συνεκτικότητα μεταξύ της στρατηγικής απασχόλησης των ΕΣΔ και των δράσεων που στηρίζονται από το ΕΚΤ.

Κατά τη σύνδεση των εθνικών στρατηγικών και της στήριξης από το Ευρωπαϊκό Κοινωνικό Ταμείο, επισημάνθηκαν τρία κύρια στοιχεία:

- μια προσέγγιση ενσωμάτωσης της ισότητας των ευκαιριών μεταξύ ανδρών και γυναικών
- δέσμευση του αναπτυξιακού δυναμικού της κοινωνίας των πληροφοριών
- συμβολή του Ευρωπαϊκού Κοινωνικού Ταμείου στην προώθηση της τοπικής ανάπτυξης, π.χ. μέσω των τοπικών συμφώνων απασχόλησης.

Ο κανονισμός για το ΕΚΤ ορίζει τέσσερις κυρίους τομείς πολιτικής στους οποίους θα πρέπει να αναλάβουν δράση τα κράτη μέλη για να συμβάλουν στην επίτευξη των στόχων απασχόλησης που θέσπισε η Επιτροπή:

1. Ενεργητικές πολιτικές στην αγορά εργασίας για προώθηση της απασχόλησης

Οι πολιτικές αυτές απευθύνονται κυρίως σε άτομα που ενδέχεται να είναι άνεργοι μακράς διάρκειας. Αυτό μπορεί να συνδυάζει, για παράδειγμα, διαγνωστικές συνεντεύξεις, κατάρτιση σε συνδυασμό με προσωπικά σχέδια δράσης, συμβουλές για την εξέλιξη της σταδιοδρομίας και συνδρομή για την αναζήτηση εργασίας, καθώς και περιόδους δοκιμαστικής εργασίας. Με τον ίδιο τρόπο, για να αποφευχθεί η μακροχρόνια ανεργία στους νέους, έχει ουσιαστική σημασία να εξοπλιστούν με την ικανότητα να προσαρμόζονται εύκολα στις τεχνολογικές και οικονομικές αλλαγές με δεξιότητες κατάλληλες για την αγορά εργασίας.

Για να γίνει αυτό, τα μέτρα του ΕΚΤ θα πρέπει ίσως να ανταποκρίνονται με πιο καινοτόμες προσεγγίσεις όπως η προκατάρτιση, η παροχή συμβουλών, η απασχόληση στην κοινότητα, η συνδρομή στην εύρεση εργασίας, η στήριξη της εργασίας και οι ενισχύσεις απασχόλησης - όλα αυτά συνδυασμένα σε μια ευέλικτη περιεκτική προσέγγιση.

Στο πλαίσιο αυτής της ενεργητικής προσέγγισης, οι περιφερειακές και οι τοπικές υπηρεσίες απασχόλησης μπορούν να διαδραματίσουν βασικό ρόλο όσον αφορά την πρόληψη της έλλειψης δεξιοτήτων με τον προληπτικό έλεγχο της βάσης δεξιοτήτων και των επιπέδων επαγγελματικών προσόντων των νέων, καθώς και των αναγκών κατάρτισης και επανακατάρτισης τόσο για τους απασχολούμενους όσο και για τους ανέργους.

2. Μια μη εκλεκτική κοινωνία, ανοικτή σε όλους

Η Ευρωπαϊκή Στρατηγική για την Απασχόληση δίνει κύρια προτεραιότητα στην προώθηση μιας ανοικτής αγοράς εργασίας. Έτσι, πρέπει να δοθεί ιδιαίτερη προσοχή στην ένταξη των μειονεκτούντων ατόμων, των εθνικών μειονοτήτων και άλλων μειονεκτικών ομάδων στην αγορά εργασίας. Όμως η (επαν-) ένταξη αυτών των ευπαθών ομάδων προϋποθέτει συχνά την υπερνίκηση άλλων μορφών αποκλεισμού που οφείλονται σε διάφορες αιτίες. Γι' αυτό απαιτείται μια ολοκληρωμένη και περιεκτική προσέγγιση στην οποία οι ΜΚΟ και οι τοπικές ομάδες θα διαδραματίσουν, αναμφισβήτητα, σημαντικό ρόλο.

3. Εκπαίδευση και κατάρτιση

Η ποιότητα της εκπαίδευσης και της κατάρτισης έχει θεμελιώδη σημασία για την ικανότητα των νέων να εισέρχονται στην αγορά εργασίας. Η δράση στον τομέα αυτόν θα πρέπει να διευρύνει την πρόσβαση στην απόκτηση δεξιοτήτων, να στηρίζει τη διαφοροποίηση και την ενίσχυση των ευκαιριών κατάρτισης, και να βελτιώνει την ποιότητα των συστημάτων εκπαίδευσης και κατάρτισης, θα πρέπει να δοθεί ιδιαίτερη προσοχή στους νέους που παρουσιάζουν δυσκολίες μάθησης.

Στο πλαίσιο αυτό θα πρέπει να βελτιωθούν οι ευκαιρίες για δια βίου εκπαίδευση, ιδιαίτερα στις τεχνολογίες των πληροφοριών και επικοινωνιών, θα πρέπει να δοθεί προσοχή στην ανάπτυξη εθνικά αναγνωρισμένων προγραμμάτων πιστοποίησης που θα παρέχουν ευελιξία για τη συνέχιση των σπουδών.

4. Ανάπτυξη της προσαρμοστικότητας και της επιχειρηματικότητας

Η δράση του ΕΚΤ θα πρέπει να εστιάζεται στη βοήθεια των ατόμων, ιδιαίτερα των εργαζομένων που κινδυνεύουν να καταστούν άνεργοι, να προσαρμοστούν στις αλλαγές των νέων τεχνολογιών και στις νέες συνθήκες της αγοράς. Έχει κρίσιμη σημασία η πρόβλεψη των αναγκαίων γνώσεων, καθώς και η παροχή δραστηριοτήτων κατάρτισης και συμβουλευτικών υπηρεσιών στους εργαζομένους των ΜΜΕ. Ενέργειες αυτής της μορφής προϋποθέτουν την ενίσχυση της εταιρικής σχέσης και την πλήρη εμπλοκή και συνεργασία των κοινωνικών εταίρων, καθώς και την ανάπτυξη νέων μορφών κατανομής του χρόνου εργασίας μεταξύ των επαγγελματικών ομάδων και τη συμφιλίωση της ζωής στην εργασία και την οικογενειακή ζωή.

Για να προωθηθεί η επιχειρηματικότητα, θα πρέπει να ληφθεί ένας συνδυασμός μέτρων τόσο στην πλευρά της ζήτησης (στήριξη για άτομα που καθίστανται αυτοαπασχολούμενα ή για την εκκίνηση επιχειρήσεων) όσο και στην πλευρά της προσφοράς (στοχευμένη πληροφόρηση, κατάρτιση και διδασκαλία).

5. Θετική δράση για τις γυναίκες

Όλες οι δράσεις των Διαρθρωτικών Ταμείων περιέχουν μια προοπτική φύλων αλλά απαιτείται, εντούτοις, πρόσθετη θετική δράση. Για να προωθηθεί η ισότητα των ευκαιριών για τις γυναίκες, πρέπει να σχεδιαστούν μέτρα και προγράμματα για την αντιμετώπιση των εμποδίων για την ίση πρόσβαση. Πρέπει να διασφαλιστεί η ισόρροπη συμμετοχή γυναικών και ανδρών στις δομές λήψης αποφάσεων. Αυτό μπορεί να επιτευχθεί με μέτρα για τη βελτίωση της εξέλιξης της σταδιοδρομίας των γυναικών σε υψηλότερες θέσεις, την προσέλκυση περισσότερων γυναικών σε επαγγέλματα στα οποία υποεκπροσωπούνται και την αύξηση του επιπέδου της επιχειρηματικής δραστηριότητας μεταξύ των γυναικών.

Δράση στις περιφέρειες των στόχων 1 και 2

Η Ευρωπαϊκή Στρατηγική για την Απασχόληση δεν υλοποιείται μόνο από τις εθνικές πολιτικές, αλλά και μέσω των τοπικών και των περιφερειακών αρχών - πράγμα που εξασφαλίζει ευρεία προοπτική για μια περιφερειακή διάσταση και μπορεί επίσης να επιτευχθεί μέσω μέτρων από τα περιφερειακά προγράμματα του στόχου 2.

Τα κύρια χαρακτηριστικά αυτού του προγραμματισμού στα πεδία της απασχόλησης και των ανθρώπινων πόρων είναι τα εξής:

- ανταπόκριση σε τοπική ή περιφερειακή εκτίμηση των αναγκών που είναι αποτέλεσμα ρυθμίσεων προγραμματισμού "εκ των κάτω προς τα άνω"
- ενοποίηση με δραστηριότητες που στηρίζονται από άλλα Διαρθρωτικά Ταμεία
- αποφυγή διπλής χρηματοδότησης το στόχο 3

Ο εντοπισμός των αναγκών για κατάρτιση και εξειδικευμένες γνώσεις σε περιφέρειες του στόχου 2, θα πρέπει να συνδέεται με άλλες μορφές στήριξης από τα Διαρθρωτικά Ταμεία για την ανάπτυξη ή την μετατροπή επιχειρήσεων. Με την προϋπόθεση ότι συμπληρώνονται τα μέτρα στα πλαίσια του στόχου 3, μπορούν να περιλαμβάνονται τα εξής:

- πρωτοβουλίες κατάρτισης και ένταξης που ανταποκρίνονται στις εξελισσόμενες ανάγκες των τοπικών και περιφερειακών επιχειρήσεων
- ενθάρρυνση και ανταπόκριση στις απαιτήσεις κατάρτισης των επιχειρήσεων του στόχου 2 (ενισχύσεις σε επιχειρήσεις για κατάρτιση νεαρών ατόμων ή την παροχή νέων ειδικοτήτων σε εργαζομένους, αναπτύσσοντας επίσης νέες δραστηριότητες όπως νέα προϊόντα ή διεργασίες)
- στήριξη των τοπικών και περιφερειακών αρχών στον εντοπισμό των αναγκών κατάρτισης των επιχειρήσεων και στη διευκόλυνση της προσαρμογής των συστημάτων κατάρτισης και απασχόλησης για την ικανοποίηση τοπικών και περιφερειακών αναγκών.

Μια τέτοια προσέγγιση "εκ των κάτω προς τα άνω" μπορεί επίσης να περιλαμβάνεται σε δράσεις σε περιφέρειες του στόχου 1.

ΠΑΡΑΔΕΙΓΜΑ

Ενίσχυση της απασχολησιμότητας και της επιχειρηματικότητας μεταξύ των γυναικών

Στην Ισπανία, το Ayuntamiento της Santa Perpetua de Mogoda και η ένωση εργοδοτών κατάρτησαν ένα πρόγραμμα που χρησιμοποιεί μια ολοκληρωμένη προσέγγιση για να βοηθά τις γυναίκες να εντοπίζουν ευκαιρίες σταδιοδρομίας και να βρίσκουν εργασία, συνδέοντας τόσο τις ανάγκες των γυναικών όσο και τις ανάγκες των τοπικών επιχειρήσεων στην περιφέρεια. Το πρώτο βήμα ήταν η παροχή πληροφοριών για τις διαθέσιμες επιλογές σταδιοδρομίας, ενώ στη συνέχεια ακολούθησε σειρά ατομικών διαβουλεύσεων και ομαδικών συγκεντρώσεων. Κατόπιν ακολούθησε η ίδια η κατάρτιση: από 400 έως 550 ώρες, συμπεριλαμβανομένης τόσο της πρακτικής όσο και της θεωρίας σε τομείς όπως οι υπηρεσίες στην κοινότητα ή η διοίκηση.

III. Ισορροπη αστική και αγροτική ανάπτυξη

Τα Διαρθρωτικά Ταμεία είναι σχεδιασμένα για να ενθαρρύνουν την ολοκληρωμένη και ισορροπη αστική και αγροτική ανάπτυξη. Ο γενικός στόχος είναι ένα πιο ομαλά κατανομημένο πρότυπο ανάπτυξης σε όλη την Ένωση, εφόσον η ανάπτυξη της κάθε περιφέρειας ενθαρρύνει σταδιακά την εμφάνιση αυξανόμενων αριθμών περιοχών με συμπληρωματικές δραστηριότητες γύρω από την περιφέρεια αυτή.

Αστική ανάπτυξη

Οι αστικές περιοχές διαδραματίζουν ζωτικό ρόλο στην ευρωπαϊκή οικονομία. Αποτελούν κέντρα επικοινωνίας, εμπορίου, δημιουργικότητας, καινοτομίας και πολιτιστικής κληρονομιάς, αλλά καταναλώνουν επίσης περισσότερο από το αναλογούν μερίδιο ενέργειας και μη ανανεώσιμων φυσικών πόρων και παράγουν δυσανάλογα ποσά απορριμμάτων και ρύπανσης. Ιδιαίτερα οι μεσαίου μεγέθους πόλεις ασκούν έντονη επιρροή στις αγροτικές περιοχές.



Η πρόσφατη ανακοίνωση της Επιτροπής με τίτλο:

"Αειφόρος αστική ανάπτυξη στην Ευρωπαϊκή Ένωση: πλαίσιο δράσης" (COM 98/605) καθορίζει το πλαίσιο των δράσεων των Διαρθρωτικών Ταμείων στις αστικές περιοχές. Ως μέρος της ολοκληρωμένης στρατηγικής περιφερειακής ανάπτυξης, οι δράσεις αυτές θα πρέπει να αποσκοπούν σε τέσσερις ανεξάρτητους στόχους:

- μεγαλύτερη ευημερία και απασχόληση στις αστικές περιοχές, αναδεικνύοντας το ρόλο των οικισμών και των πόλεων ως πόλων περιφερειακής ανάπτυξης "
- στήριξη της κοινωνικής ένταξης, της δίκαιης μεταχείρισης και της αναζωογόνησης των αστικών περιοχών
- η προστασία και βελτίωση του αστικού περιβάλλοντος για να βελτιωθεί η ποιότητα ζωής, να προστατευθεί η ανθρώπινη υγεία και να διασφαλιστούν τα τοπικά και τα παγκόσμια οικοσυστήματα (συμπεριλαμβανομένων των βιώσιμων συστημάτων μεταφορών, των ανανεώσιμων πηγών ενέργειας και της ορθολογικής διαχείρισης της ενέργειας)

Στις περιοχές τόσο του στόχου 1 όσο και του στόχου 2, η προσέγγιση αυτή θα πρέπει να σημαίνει ότι τα διάφορα έγγραφα προγραμματισμού των Διαρθρωτικών Ταμείων θα πρέπει να περιλαμβάνουν μέτρα ολοκληρωμένης αστικής ανάπτυξης. Συγκεκριμένα, η ανάπτυξη μειονεκτικών αστικών περιοχών

μπορεί να εξασφαλίσει ειδική στήριξη μέσω μιας ολοκληρωμένης χωροταξικής προσέγγισης παρόμοιας με αυτήν που αναπτύχθηκε από την Κοινοτική Πρωτοβουλία Urban.

Επιπλέον, τα μέτρα που στηρίζονται από το ΕΚΤ στα πλαίσια του στόχου 3 θα πρέπει να έχουν μεγαλύτερο αντίκτυπο από άποψη κοινωνικής συνοχής, ακόμη και σε περιοχές που δεν καλύπτονται από τους στόχους 1 και 2.

ΠΑΡΑΔΕΙΓΜΑ

Η ανάπτυξη προβληματικής αστικής περιοχής

Προσφέρθηκε δημόσια και ιδιωτική συνδρομή στην πόλη Aulnay-sous-Bois στην περιφέρεια Ile de France, με 5.000 κοινωνικές κατοικίες που έχουν πολυάριθμα κοινωνικά και οικονομικά προβλήματα. Πρόκειται για ένα σημαντικό αστικό σχέδιο στο οποίο συμπεριλαμβάνεται η ανάπτυξη και συμπληρωματικά μέτρα που χρηματοδοτήθηκαν από την κοινοτική Πρωτοβουλία Urban, ένα από τα οποία επιδιώκει τη μείωση της ανασφάλειας, παρέχοντας ταυτόχρονα νέες υπηρεσίες στους κατοίκους με τη μορφή υποκαταστημάτων, τα οποία παρέχουν προσωπικό, κινητές υπηρεσίες και γραφεία για τοπικές ενώσεις. Υπάρχει επίσης μια πρωτοβουλία για την συλλογή ογκωδών αντικειμένων και ανακυκλώσιμων αποβλήτων.

Αγροτική ανάπτυξη



Ενώ ορισμένες από τις πλέον δυναμικές περιφέρειες της Ένωσης έχουν αγροτικό χαρακτήρα, υπάρχουν πολλές άλλες αγροτικές περιοχές που αντιμετωπίζουν οξυμμένα κοινωνικοοικονομικά προβλήματα. Αυτά αντικατοπτρίζονται στις ασθενείς δημογραφικές δομές, στις ανεπαρκείς ευκαιρίες απασχόλησης και στην ελλιπή παροχή βασικών υπηρεσιών. Πολλές από τις δυσχέρειες αυτές είναι αποτέλεσμα διαρθρωτικών αλλαγών που εκτείνονται επί αρκετές δεκαετίες, ιδιαίτερα της παρακμής της γεωργίας όσον αφορά τη συμμετοχή της στο περιφερειακό εισόδημα και την απασχόληση. Σήμερα, περίπου 3/4 των γεωργών της Ευρώπης έχουν μερική απασχόληση και έχουν ανάγκη συμπληρωματικών πηγών εισοδήματος. Ταυτόχρονα, οι αγροτικές περιοχές εξακολουθούν να καλύπτουν περίπου τα 4/5 της επικράτειας της ΕΕ, ενώ η γεωργία είναι ο

μεγαλύτερος χρήστης αγροτικής γης και παραμένει βασικός οικονομικός τομέας σε πολλές περιφέρειες.

Στις περιοχές που πλήττονται περισσότερο (στόχοι 1 και 2) τα Διαρθρωτικά Ταμεία και το ΕΓΤΠΕ - Τμήμα Εγγυήσεων θα πρέπει να στηρίζουν τη διαφοροποίηση της αγροτικής οικονομίας με βάση νέες δραστηριότητες μέσω ολοκληρωμένων προγραμμάτων. Οι προτεραιότητες περιλαμβάνουν τα εξής:

- Έναν ισχυρότερο γεωργικό τομέα με επενδύσεις στον εκσυγχρονισμό, την μεταποίηση και την εμπορία γεωργικών και δασοκομικών προϊόντων, με αύξηση της προστιθέμενης αξίας της γεωργίας και διατήρηση των γεωργικών εκμεταλλεύσεων και του αγροτικού περιβάλλοντος.
- Βελτίωση της ανταγωνιστικότητας των αγροτικών περιοχών με τη βελτίωση της πρόσβασης και την προώθηση της διαφοροποίησης προς νέες δραστηριότητες και τη καθώς δημιουργία απασχόλησης. Εδώ περιλαμβάνεται η ανάπτυξη του τουρισμού και των μικρών επιχειρήσεων, οι περισσότερες από τις οποίες παράγουν κατ' ουσία μοναδικά προϊόντα υψηλής ποιότητας.
- Διατήρηση του περιβάλλοντος και της ευρωπαϊκής αγροτικής κληρονομιάς: η προστασία του περιβάλλοντος πρέπει να αποτελεί σημαντική προτεραιότητα της αγροτικής πολιτικής, συμπεριλαμβανομένης της διατήρησης του αγροτικού τοπίου και των φυσικών πόρων, παραδοσιακών αγροτικών περιοχών, της προώθησης του αγροτουρισμού και της ανάπτυξης των χωριών.

Οι βασικές στρατηγικές για την αγροτική ανάπτυξη δεν μπορούν από μόνες τους να αντιμετωπίσουν όλα τα προβλήματα από τα οποία πάσχουν οι αγροτικές περιοχές, ιδίως λόγω της μικρής τους κλίμακας. Η νέα κοινοτική Πρωτοβουλία για τις αγροτικές περιοχές θα υποστηρίζει δράσεις που θα σχεδιάζονται και θα υλοποιούνται από τοπικές εταιρικές σχέσεις, παρέχοντας έτσι μια ευκαιρία για δράσεις συμπληρωματικές των βασικών προγραμμάτων.

Η συμβολή των Διαρθρωτικών Ταμείων στην ολοκληρωμένη χωροταξική ανάπτυξη πρέπει να υποστηρίζεται από άλλες μορφές στήριξης. Εδώ περιλαμβάνονται δίκτυα μεταξύ αστικών κέντρων και βελτιωμένες διασυνδέσεις μεταξύ οικισμών και αγροτικών περιοχών, οι οποίες αποσκοπούν τόσο για στην πρόληψη του διπλασιασμού των προσπαθειών για την ίδια εργασία όσο και στην προώθηση ενός προτύπου χρήσεων γης βασισμένου στην βιώσιμη ανάπτυξη .

ΠΑΡΑΔΕΙΓΜΑ

Νέες γεωργικές δραστηριότητες στη Βόρεια Ιταλία

Στην Val Bormida, στη Βόρεια Ιταλία, οι κάτοικοι αντιμετώπιζαν μειούμενα εισοδήματα από την παραδοσιακή γεωργία, εντούτοις η περιοχή είχε δυναμικό ως προμηθευτής φαρμακευτικών φυτών. Με τη συνδρομή των προγραμμάτων αγροτικής ανάπτυξης της ΕΕ, χρηματοδοτήθηκαν δύο νέα σχέδια, στα οποία περιλαμβάνεται η αγορά εξοπλισμού που επιτρέπει την αυτόματη επεξεργασία και συσκευασία αποξηραμένου φυτικού υλικού, την έρευνα για την εισαγωγή νέων ποικιλιών και τη βελτίωση του ποιοτικού ελέγχου.

Περί τα μέσα της δεκαετίας του 1990, η παραγωγή αιθέριων ελαίων έφθασε τα 1.500 κιλά σε σύγκριση με τα 120 κιλά πριν από 10 έτη περίπου, ενώ επιτεύχθηκε η πιστοποίηση ποιότητας "βιολογικού προϊόντος", με την οποία διασφαλίζεται μια ανώτερη θέση στην αγορά και ανώτερη οικονομική απόδοση. Ως αποτέλεσμα, δημιουργήθηκε μια νέα γεωργική διεξοδος για την περιφέρεια, δημιουργώντας 7 νέες θέσεις απασχόλησης. Συνέβαλε επίσης στη διατήρηση του φυσικού τοπίου σε ορεινό περιβάλλον, οδηγώντας στη καλλιέργεια συνολικής έκτασης 100 εκταρίων λιγότερο γόνιμης γης.

Ειδικότερα για κάθε περιφέρεια ξεχωριστά:

ΠΕΡΙΦΕΡΕΙΑΚΟ ΠΡΟΓΡΑΜΜΑ ΔΥΤΙΚΗΣ ΜΑΚΕΔΟΝΙΑΣ



ΣΥΝΤΟΜΗ ΠΕΡΙΓΡΑΦΗ ΜΕΤΡΩΝ

- ΑΞΟΝΑΣ ΠΡΟΤΕΡΑΙΟΤΗΤΑΣ 1: Ανάδειξη του Μητροπολιτικού ρόλου της Θεσσαλονίκης και ενθάρρυνση της καινοτομίας και της επιχειρηματικότητας
- ΑΞΟΝΑΣ ΠΡΟΤΕΡΑΙΟΤΗΤΑΣ 2: Προστασία και ανάδειξη του περιβάλλοντος στην Κεντρική Μακεδονία
- ΑΞΟΝΑΣ ΠΡΟΤΕΡΑΙΟΤΗΤΑΣ 3: Μείωση των Ενδο-περιφερειακών ανισοτήτων στην Κεντρική Μακεδονία
- ΑΞΟΝΑΣ ΠΡΟΤΕΡΑΙΟΤΗΤΑΣ 4: Αγροτική Ανάπτυξη
- ΑΞΟΝΑΣ ΠΡΟΤΕΡΑΙΟΤΗΤΑΣ 5: Μείωση της ανεργίας και παροχή ίσων ευκαιριών στη γνώση και στις δεξιότητες
- ΑΞΟΝΑΣ ΠΡΟΤΕΡΑΙΟΤΗΤΑΣ 6: Ανάπτυξη του ορεινού όγκου, των εσωτερικών ζωνών και των μειονεκτικών / προβληματικών περιοχών
- ΑΞΟΝΑΣ ΠΡΟΤΕΡΑΙΟΤΗΤΑΣ 7: Τεχνική Βοήθεια

◆ Ενίσχυση του Τουριστικού Προϊόντος

Ιδιαίτερη έμφαση πρέπει να δοθεί στην ανάπτυξη του τουρισμού, η οποία θα βασίζεται σε ένα άρτιο σχεδιασμό, που θα αποσκοπεί στη διαφοροποίηση (παραδοσιακός, πολιτιστικός, οικολογικός, γεωργικός, θρησκευτικός, αρχαιολογικός, τουρισμός για νέους, αθλητικός, εκπαιδευτικός, βιομηχανικός, συνεδριακός, τουρισμός Σαββατοκύριακου, περιπέτειας) και θα διασφαλίζει τη συμμετοχή μεγάλου μέρους του τοπικού πληθυσμού, καθόλη τη διάρκεια του έτους μέσα από τη σύνδεση με την τοπική παραγωγή.

Η επί τόπου συσκευασία των τοπικά παραγόμενων προϊόντων και η ενίσχυση της επιχειρηματικότητας και ανταγωνιστικότητας με την δημιουργία νέων (χρηματοδότηση μέσω του Εθνικού Αναπτυξιακού Νόμου 2601/98) ή ενίσχυση και εκσυγχρονισμό υφιστάμενων επιχειρήσεων, αποτελούν δράσεις που τονώνουν την απασχόληση και συγκρατούν τους κατοίκους στην ύπαιθρο. Η προστασία και ανάδειξη του περιβάλλοντος δημιουργεί προοπτικές απασχόλησης και δίνει προστιθέμενη αξία στις δράσεις προώθησης του τουρισμού.

Ιδιαίτερη σπουδαιότητα έχει η προβολή των περιοχών και της παραγωγής τους (τουριστικά αξιοθέατα, παραδοσιακά προϊόντα, αντικείμενα λαϊκής τέχνης, παραδοσιακές εκδηλώσεις κλπ), με τρόπο που να προωθείται και να αναδεικνύεται η πρωτότυπη και μοναδική τοπική πολιτιστική και παραδοσιακή ταυτότητα (σήμα ποιότητας), η οποία θα κάνει τα προϊόντα της περιοχής γνωστά στην διεθνή αγορά (έντυπος και ηλεκτρονικός τύπος, τουριστικά έντυπα, γραμματόσημα, κάρτες, διαδρομές πολιτιστικές – θρησκευτικές – οικολογικές κλπ).

Η φέρουσα ικανότητα των περιοχών που θα αναπτυχθούν τουριστικά πρέπει να λαμβάνεται υπόψη συνεκτιμώντας την κατάταξη των περιοχών-ζωνών με βάση την ισχύουσα νομοθεσία 2601/98 και σχετικές υπουργικές αποφάσεις. Ιδιαίτερη προσοχή θα πρέπει να δοθεί στη φέρουσα ικανότητα των υπό ανάπτυξη περιοχών που βρίσκονται στις περιοχές Natura 2000.

Μέτρο	4.5	ΑΝΑΠΤΥΞΗ ΤΟΥΡΙΣΤΙΚΩΝ ΥΠΟΔΟΜΩΝ - ΔΟΜΩΝ ΚΑΙ ΔΡΑΣΤΗΡΙΟΤΗΤΩΝ
--------------	------------	-----------------------------------------------------------------

Η ανάπτυξη του τουρισμού στη Δυτική Μακεδονία είναι ακόμη σε χαμηλά επίπεδα. Ωστόσο ο τουρισμός στην Περιφέρεια παρουσιάζει έντονη αυξητική πορεία τα τελευταία χρόνια. Η Περιφέρεια διαθέτει πλούσιους φυσικούς και πολιτιστικούς πόρους, που αποτελούν ένα δυναμικό κεφάλαιο για την ανάπτυξη του τομέα.



Ταυτόχρονα η υλοποίηση των μεγάλων οδικών έργων και κυρίως της Εγνατίας και των κάθετων προς αυτήν αξόνων διευκολύνουν την πρόσβαση και την καθιστούν προσιτή γεωγραφικά περιοχή.

Σήμερα βρίσκονται σε εξέλιξη σημαντικά έργα όπως αυτά των δύο χιονοδρομικών κέντρων στη Βασιλίτσα και στο Πισοδέρι, ολοκληρωμένες παρεμβάσεις σε φυσικά οικοσυστήματα που συμβάλλουν στην ανάπτυξη του τουρισμού, καθώς και έργα πολιτισμού.

Η ολοκλήρωση και παραπέρα συνέχιση των έργων υποδομής στον τομέα του τουρισμού θα επιτρέψει να αναδειχθεί σε σημαντικό κλάδο της τοπικής ανάπτυξης.

Η ενδεικτική χρηματοδοτική βαρύτητα του Μέτρου ανέρχεται στο 30,0% της δημόσιας δαπάνης του Άξονα Προτεραιότητας.

Αντικειμενικοί Στόχοι

- ⊙ Ενίσχυση της τουριστικής ανάπτυξης και της ανταγωνιστικότητας του τουριστικού προϊόντος
- ⊙ Αξιοποίηση τοπικών πόρων

Ενδεικτικές Δράσεις

- ☞ Ανάπτυξη υποδομών και δράσεων ενδυνάμωσης των τουριστικών δραστηριοτήτων (οδικό δίκτυο, αναπλάσεις, δίκτυα τουριστικών διαδρομών, κ.α.)
- ☞ Οριζόντιες δράσεις προώθησης τουριστικών δραστηριοτήτων

Ενδεικτικοί Τελικοί Δικαιούχοι	ΥΠΑΝ, ΝΑ, ΟΤΑ, Περιφέρεια Δυτικής Μακεδονίας, κ.α.
Υπεύθυνη Αρχή	Περιφέρεια Δυτικής Μακεδονίας
Γεωγραφική Περιοχή	
Χρονική Διάρκεια	2000-2006

Μέτρο	6.3	ΠΡΟΣΤΑΣΙΑ ΚΑΙ ΑΝΑΔΕΙΞΗ ΠΟΛΙΤΙΣΤΙΚΗΣ ΚΛΗΡΟΝΟΜΙΑΣ
--------------	------------	--------------------------------------------------------

Οι ορεινοί όγκοι της Δυτικής Μακεδονίας συνδέονται άρρηκτα με την μακραίωνη και πυκνή ανθρώπινη παρουσία στον ορεινό χώρο. Αποτέλεσμα αυτής της παρουσίας είναι η ύπαρξη σημαντικού πολιτιστικού πλούτου στις περιοχές αυτές.

Στα πλαίσια του Β' ΚΠΣ έγιναν σημαντικά έργα ανασύλωσης μοναστηριών, βυζαντινών και μεταβυζαντινών μνημείων και αναστηλώσεις γεφυριών στον ορεινό όγκο.



Η προσπάθεια πρέπει να συνεχισθεί με έμφαση στα πολιτιστικά μνημεία όλων των περιόδων που βρίσκονται σε συγκεκριμένες διαδρομές μοναστηριακού, φυσιολατρικού και πολιτιστικού τουρισμού.

Η ενδεικτική χρηματοδοτική βαρύτητα του Μέτρου ανέρχεται στο 25,6% της δημόσιας δαπάνης του Άξονα Προτεραιότητας.

Αντικειμενικοί Στόχοι

- ⊙ Προστασία και ανάδειξη πολιτιστικής κληρονομιάς.
- ⊙ Δημιουργία ανταγωνιστικών πολιτιστικών προϊόντων.
- ⊙ Τουριστική αξιοποίηση των πολιτιστικών στοιχείων.

Ενδεικτικές Δράσεις

- Δράσεις εμπλουτισμού του τουριστικού τομέα με πολιτιστικά γεγονότα.
- Προστασία και ανάδειξη πολιτιστικών μνημείων.
- Δημιουργία θεματικών διαδρομών εμπλουτισμένων με πολιτιστικά στοιχεία.

Ενδεικτικοί Τελικοί Δικαιούχοι

ΥπΠο, ΝΑ, ΟΤΑ, Επιχειρήσεις ΝΑ-ΟΤΑ, Πανεπιστημιακά ιδρύματα, κ.α.

Υπεύθυνη Αρχή

Περιφέρεια Δυτικής Μακεδονίας

Γεωγραφική Περιοχή

Χρονική Διάρκεια

2000-2006

Μέτρο	3.3	ΑΝΑΔΕΙΞΗ ΚΑΙ ΑΞΙΟΠΟΙΗΣΗ ΤΗΣ ΠΟΛΙΤΙΣΤΙΚΗΣ ΚΛΗΡΟΝΟΜΙΑΣ, ΤΗΣ ΠΑΡΑΔΟΣΗΣ ΚΑΙ ΤΟΥ ΣΥΓΧΡΟΝΟΥ ΠΟΛΙΤΙΣΜΟΥ ΣΤΙΣ ΑΣΤΙΚΕΣ ΠΕΡΙΟΧΕΣ
--------------	------------	-------------------------------------------------------------------------------------------------------------------------------

Οι δράσεις για την ανάδειξη και προβολή της σύγχρονης πνευματικής δραστηριότητας και της πολιτιστικής κληρονομιάς στις αστικές περιοχές, εστιάζονται αφενός στους πλούσιους πολιτιστικούς πόρους της Περιφέρειας που ξεκινούν από τους προϊστορικούς χρόνους , την κλασική εποχή , τη Ρωμαϊκή μέχρι και το Βυζάντιο και συνεχίζει με τα μνημεία της νεότερης ιστορίας (αρχοντικά κ.α.) και αφετέρου στην πλούσια παράδοση την οποία διατηρούν οι κάτοικοι της Δυτικής Μακεδονίας (καρναβάλι, πανηγύρια, χάλκινα και οι σύγχρονες εκφράσεις πολιτιστικής - πνευματικής δραστηριότητας στη ζωγραφική, στο βιβλίο, στο θέατρο κ.α.).

Η ενδεικτική χρηματοδοτική βαρύτητα του Μέτρου ανέρχεται στο 8,7% της δημόσιας δαπάνης του Άξονα Προτεραιότητας.

Αντικειμενικοί Στόχοι

- ⊙ Διατήρηση - αξιοποίηση - προστασία των φυσικών και πολιτισμικών πόρων της Περιφέρειας
- ⊙ Σύνδεση πολιτισμού - τουρισμού
- ⊙ Ανάδειξη της σύγχρονης πολιτιστικής δημιουργίας

Ενδεικτικές Δράσεις

- ☞ Δημιουργία των διαδρομών πολιτισμού (αρχαιοτήτων, βυζαντινών, παραδοσιακών οικισμών και τεχνών και σύγχρονου πολιτισμού)
- ☞ Δράσεις διάσωσης - αναβίωσης και προβολής της πολιτιστικής κληρονομιάς και της παράδοσης
- ☞ Δράσεις ενίσχυσης σύγχρονης πολιτιστικής δημιουργίας

Ενδεικτικοί Τελικοί Δικαιούχοι	ΥπΠο, ΝΑ, ΟΤΑ, Επιχειρήσεις ΝΑ-ΟΤΑ, Πανεπιστημιακά ιδρύματα, κ.α.
Υπεύθυνη Αρχή	Περιφέρεια Δυτικής Μακεδονίας
Γεωγραφική Περιοχή	
Χρονική Διάρκεια	2000-2006

ΠΕΡΙΦΕΡΕΙΑΚΟ ΠΡΟΓΡΑΜΜΑ. ΑΝΑΤ. ΜΑΚΕΔΟΝΙΑΣ – ΘΡΑΚΗΣ

ΤΕΧΝΙΚΟ ΔΕΛΤΙΟ ΜΕΤΡΟΥ 1.2



Επιχειρησιακό Πρόγραμμα	Π.Ε.Π. ΑΝΑΤ. ΜΑΚΕΔΟΝΙΑΣ – ΘΡΑΚΗΣ
Προτεραιότητα: 1.	ΑΝΑΠΤΥΞΗ ΥΠΑΙΘΡΟΥ
Ενότητα : A	Ανταγωνιστικότητα αγροτικού τομέα.
Μέτρο:	Ανακαίνιση και Ανάπτυξη οικισμών Αγροτικού Χώρου.
Κωδικός αριθμός Μέτρου:	1.2
Νομική Βάση:	Άρθρο 33 - 6 του Κανονισμού 1257 της Ε.Ε.

Ενδεικτική Χρηματοδοτική Βαρύτητα Μέτρου: 8,33%



Η ενδεικτική χρηματοδοτική βαρύτητα του Μέτρου δίνεται ως ποσοστό της συνολικής Δημόσιας Δαπάνης του Άξονα.

ΑΡΧΗ ΕΦΑΡΜΟΓΗΣ ΤΟΥ ΜΕΤΡΟΥ:

Περιφέρεια Α.Μ.Θ.

ΤΕΛΙΚΟΙ ΔΙΚΑΙΟΥΧΟΙ ΤΟΥ ΜΕΤΡΟΥ:

Νομαρχιακές Αυτοδιοικήσεις, ΟΤΑ, Φορείς του ευρύτερου Δημόσιου τομέα κλπ.

ΩΦΕΛΟΥΜΕΝΟΙ ΑΠΟ ΤΟ ΜΕΤΡΟ:

Κάτοικοι των οικισμών αγροτικού χώρου.

ΠΕΡΙΟΧΕΣ ΕΦΑΡΜΟΓΗΣ:

Οικισμοί του αγροτικού χώρου.

ΣΥΝΟΠΤΙΚΗ ΠΕΡΙΓΡΑΦΗ ΤΟΥ ΜΕΤΡΟΥ:

Περιλαμβάνει την ανάπλαση οικιστικών συνόλων αγροτικών οικισμών της Περιφέρειας Α.Μ.Θ., καθώς επίσης και παρεμβάσεις ανάπτυξης αυτών των περιοχών με απαραίτητα έργα υποδομών για την βελτίωση των συνθηκών διαβίωσης των κατοίκων.

Μέρος του προϋπολογισμού του Μέτρου αφορά στις περιοχές των ολοκληρωμένων παρεμβάσεων ανάπτυξης ορεινών και μειονεκτικών περιοχών.

ΣΤΟΧΟΙ ΤΟΥ ΜΕΤΡΟΥ:



Επιδιώκεται η ανάδειξη της πολιτιστικής κληρονομιάς της υπαίθρου και η δημιουργία εναλλακτικών δραστηριοτήτων και εισοδημάτων στις υπόψη περιοχές καθώς επίσης και η ανάπτυξη με την κατασκευή αναγκαίων έργων υποδομής του αγροτικού χώρου της Περιφέρειας.

ΤΕΧΝΙΚΟ ΔΕΛΤΙΟ ΜΕΤΡΟΥ 1.10

Επιχειρησιακό Πρόγραμμα	Π.Ε.Π. ΑΝΑΤ. ΜΑΚΕΔΟΝΙΑΣ - ΘΡΑΚΗΣ
Προτεραιότητα: 1.	ΑΝΑΠΤΥΞΗ ΥΠΑΙΘΡΟΥ
ΕΝΟΤΗΤΑ: Α	Ανταγωνιστικότητα Αγροτικού Τομέα
Μέτρο:	Υποδομές για Αξιοποίηση & Ανάπτυξη γεωθερμίας, παραλίμνιων, παράκτιων περιοχών και νησιωτικών περιβαλλοντικά ευαίσθητων περιοχών.
Κωδικός αριθμός Μέτρου:	1.10

Ενδεικτική Χρηματοδοτική Βαρύτητα Μέτρου: 13,24%



Η ενδεικτική χρηματοδοτική βαρύτητα του Μέτρου δίνεται ως ποσοστό της συνολικής Δημόσιας Δαπάνης του Άξονα.

ΑΡΧΗ ΕΦΑΡΜΟΓΗΣ ΤΟΥ ΜΕΤΡΟΥ:

Περιφέρεια Α.Μ.Θ.

ΤΕΛΙΚΟΙ ΔΙΚΑΙΟΥΧΟΙ ΤΟΥ ΜΕΤΡΟΥ:

Περιφέρεια ΑΜΘ, Νομαρχιακές Αυτοδιοικήσεις, ΙΓΜΕ.

ΩΦΕΛΟΥΜΕΝΟΙ ΑΠΟ ΤΟ ΜΕΤΡΟ:

Αγρότες Α.Μ.Θ. Οι μόνιμοι (16.500) και οι εποχιακοί (υπολογίζονται σε 120.000) κάτοικοι της Θάσου και της Σαμοθράκης, κάτοικοι παράκτιων περιοχών.

ΠΕΡΙΟΧΕΣ ΕΦΑΡΜΟΓΗΣ:

Επιλεγμένες περιοχές Α.Μ.Θ.

ΣΥΝΟΠΤΙΚΗ ΠΕΡΙΓΡΑΦΗ ΤΟΥ ΜΕΤΡΟΥ:

Περιλαμβάνει έργα αξιοποίησης επιλεγμένων γεωθερμικών πεδίων (παραγωγικές γεωτρήσεις, αξιοποίηση υφισταμένων παραγωγικών γεωτρήσεων και ανάπτυξη των αντίστοιχων δικτύων διανομής νερού).

Κατασκευή αλιευτικών καταφυγίων και συμπλήρωση – βελτίωση υποδομών υφισταμένων.

Συμπλήρωση με Ιχθυοβελτιωτικά έργα της υποδομής για την αξιοποίηση των λιμνοθαλασσών και εσωτερικών υδάτων της Α.Μ.Θ.

Συμπλήρωση και ολοκλήρωση των υποδομών των παράκτιων πρωτοβάθμιων οργανισμών Τοπικής Αυτοδιοίκησης (βασική υποδομή εξυγίανσης αστικού περιβάλλοντος, υδρεύσεις – αποχετεύσεις, διαχείριση στερεών – υγρών αποβλήτων κ.λ.π.)

Δράσεις και έργα εφαρμογής νέας και καινοτόμου τεχνολογίας για την βελτίωση της ανταγωνιστικότητας των αλιευτικών προϊόντων ως επίσης και την ορθολογική αξιοποίηση των αλιευτικών πόρων.

Το Μέτρο αυτό αφορά κυρίως την ενίσχυση δράσεων ανάπτυξης περιβαλλοντικών υποδομών στις περιοχές εφαρμογής (διαχείριση υγρών και στερεών αποβλήτων, πόσιμου νερού κλπ.), αλλά και την ενίσχυση δράσεων στους τομείς των αστικών και μεταφορικών υποδομών, και η ανάδειξη παράκτιων και νησιωτικών περιοχών.

Όλες οι δράσεις που αφορούν τη διαχείριση των υδατικών πόρων θα προγραμματίζονται / υλοποιούνται με βάση τις διατάξεις του Νόμου 3199/2003 «για την προστασία και διαχείριση των υδάτων – εναρμόνιση με την οδηγία 2000/60 της Ε.Ε.» για την εφαρμογή της οδηγίας 60/2000/ΕΕ.

ΣΤΟΧΟΙ ΤΟΥ ΜΕΤΡΟΥ:



Πρώθηση της ανταγωνιστικότητας των αγροτικών προϊόντων της Περιφέρειας με τη μεταφορά νέας τεχνολογίας, την εισαγωγή καινοτόμων δράσεων και την αξιοποίηση των παραγωγικών πόρων και των συγκριτικών πλεονεκτημάτων της Περιφέρειας, οι οποίοι παραμένουν

μέχρι σήμερα χωρίς αποτελεσματική εκμετάλλευση.

ΤΕΧΝΙΚΟ ΔΕΛΤΙΟ ΜΕΤΡΟΥ 1.12

Επιχειρησιακό Πρόγραμμα	Π.Ε.Π. ΑΝΑΤ. ΜΑΚΕΔΟΝΙΑΣ – ΘΡΑΚΗΣ
Προτεραιότητα: 1.	ΑΝΑΠΤΥΞΗ ΥΠΑΙΘΡΟΥ
Ενότητα: Β	Ανάπτυξη Ορεινών & Μειονεκτικών Περιοχών
Μέτρο:	Στήριξη Τουριστικών & Τοπικών Δραστηριοτήτων (βιοτεχνικών κλπ)
Κωδικός αριθμός Μέτρου:	1.12
Νομική Βάση:	Άρθρο 33 - 10 του Κανονισμού 1257 της Ε.Ε.

Ενδεικτική Χρηματοδοτική Βαρύτητα Μέτρου: 2,23%

Η ενδεικτική χρηματοδοτική βαρύτητα του Μέτρου δίνεται ως ποσοστό της συνολικής Δημόσιας Δαπάνης του Άξονα.



Όποιες κρατικές ενισχύσεις διατεθούν στο πλαίσιο αυτού του Μέτρου είτε θα είναι συμβατές με τον κανόνα "ήσσονος σημασίας" (de minimis), είτε θα εφαρμοστούν στη βάση μίας από τις ρυθμίσεις που αφορούν εξαιρέσεις σύμφωνα με τον Κανονισμό του Συμβουλίου (ΕΚ) 994/98 και τους Κανονισμούς της Επιτροπής 69/2001, 70/2001 και 68/2001 - Ε.Ε. L 10 13/1/2001.

ΑΡΧΗ ΕΦΑΡΜΟΓΗΣ ΤΟΥ ΜΕΤΡΟΥ:

Περιφέρεια Α.Μ.Θ.

ΤΕΛΙΚΟΙ ΔΙΚΑΙΟΥΧΟΙ ΤΟΥ ΜΕΤΡΟΥ: Υπηρεσίες της Περιφέρειας, Νομαρχιακές Αυτοδιοικήσεις, ΟΤΑ, φυσικά πρόσωπα κλπ..

ΩΦΕΛΟΥΜΕΝΟΙ ΑΠΟ ΤΟ ΜΕΤΡΟ:

Οι επιχειρηματίες και αγρότες που δραστηριοποιούνται στις ορεινές και μειονεκτικές περιοχές.

ΠΕΡΙΟΧΕΣ ΕΦΑΡΜΟΓΗΣ:

Περιοχές ολοκληρωμένων παρεμβάσεων ορεινών περιοχών και ορεινές και μειονεκτικές περιοχές της Περιφέρειας.

ΣΥΝΟΠΤΙΚΗ ΠΕΡΙΓΡΑΦΗ ΤΟΥ ΜΕΤΡΟΥ:

Περιλαμβάνει την ενίσχυση φυσικών και νομικών προσώπων που δραστηριοποιούνται στις ορεινές και μειονεκτικές περιοχές, για την υλοποίηση επενδυτικών σχεδίων ανάπτυξης τουριστικών και βιοτεχνικών δραστηριοτήτων.

ΣΤΟΧΟΙ ΤΟΥ ΜΕΤΡΟΥ:



Η δημιουργία ευκαιριών απασχόλησης και συμπληρωματικού εισοδήματος σε κατοίκους των ορεινών και μειονεκτικών περιοχών.

ΤΕΧΝΙΚΟ ΔΕΛΤΙΟ ΜΕΤΡΟΥ 2.1

Επιχειρησιακό Πρόγραμμα	Π.Ε.Π. ΑΝΑΤ. ΜΑΚΕΔΟΝΙΑΣ – ΘΡΑΚΗΣ
Προτεραιότητα: 2.	ΚΑΙΝΟΤΟΜΙΑ - ΑΝΤΑΓΩΝΙΣΤΙΚΟΤΗΤΑ
Μέτρο:	Έρευνα – Καινοτομία
Κωδικός αριθμός Μέτρου:	2.1

Ενδεικτική Χρηματοδοτική Βαρύτητα Μέτρου: 5,52%



Η ενδεικτική χρηματοδοτική βαρύτητα του Μέτρου δίνεται ως ποσοστό της συνολικής Δημόσιας Δαπάνης του Άξονα.

Όποιες κρατικές ενισχύσεις διατεθούν στο πλαίσιο αυτού του Μέτρου είτε θα είναι συμβατές με τον κανόνα "ήσσονος σημασίας" (de minimis), είτε θα εφαρμοστούν στη βάση μίας από τις ρυθμίσεις που αφορούν εξαιρέσεις σύμφωνα με τον Κανονισμό του Συμβουλίου (ΕΚ) 994/98 και τους Κανονισμούς της Επιτροπής 69/2001, 70/2001 και 68/2001 - Ε.Ε. L 10 13/1/2001.

Το μέτρο, υλοποιείται αφενός με δράσεις που καλύπτονται κατά 100% από Δημόσια Δαπάνη και αφετέρου με δράσεις με συμμετοχή του Ιδιωτικού Τομέα.

ΑΡΧΗ ΕΦΑΡΜΟΓΗΣ ΤΟΥ ΜΕΤΡΟΥ:

Περιφέρεια Α.Μ.Θ.

ΤΕΛΙΚΟΙ ΔΙΚΑΙΟΥΧΟΙ ΤΟΥ ΜΕΤΡΟΥ:

Περιφέρεια ΑΜΘ, Νομαρχιακές Αυτοδιοικήσεις, ΟΤΑ, Επιμελητήρια (Παραγωγικών τάξεων και Επιστημονικά), Συλλογικοί φορείς παραγωγικών και επιχειρηματικών κλάδων, Ενδιάμεσοι Φορείς, Ερευνητικά Ιδρύματα, ΑΕΙ καθώς και ΤΕΙ, ΓΓΕΤ και εποπτευόμενοι φορείς, κλπ.

ΩΦΕΛΟΥΜΕΝΟΙ ΑΠΟ ΤΟ ΜΕΤΡΟ:

Υφιστάμενες και νεοιδρυόμενες επιχειρήσεις, κυρίως ΜΜΕ. Με δεδομένο ότι στο ίδιο πλαίσιο θα υποστηριχθούν και επενδύσεις για την Καινοτομία, την Ποιότητα, τη σύγχρονη Τεχνολογία-Πληροφορική, τις Τουριστικές Υπηρεσίες, τις Συμβουλευτικές Υπηρεσίες κλπ., ωφελούμενοι είναι επίσης φορείς των ανωτέρω επιχειρήσεων, Εμποροβιομηχανικά και Επιστημονικά Επιμελητήρια, Επιστημονικά Ιδρύματα – ΑΕΙ, καθώς και ερευνητικά ινστιτούτα.

ΠΕΡΙΟΧΕΣ ΕΦΑΡΜΟΓΗΣ:

Οι 5 Νομοί της Περιφέρειας.

ΣΥΝΟΠΤΙΚΗ ΠΕΡΙΓΡΑΦΗ ΤΟΥ ΜΕΤΡΟΥ:

Στα πλαίσια του μέτρου θα υλοποιηθούν δράσεις υπέρ της εφαρμοσμένης Έρευνας και Τεχνολογίας, τόσο του ιδιωτικού όσο και του δημόσιου τομέα. Ενδεικτικά, αυτές θα είναι δράσεις:

- Παραγωγικής συνεργασίας ΜΜΕ με ερευνητικούς φορείς (πανεπιστημιακά, επιστημονικά και ερευνητικά ιδρύματα).
- Δημιουργίας εταιρικών σχημάτων μεταξύ επιχειρήσεων και ερευνητικών φορέων για την έρευνα, εφαρμογή και παραγωγική αξιοποίηση των αποτελεσμάτων της ερευνητικής δραστηριότητας και των καινοτόμων εξελίξεων.
- Στήριξης της παροχής εξειδικευμένων υπηρεσιών προς τις επιχειρήσεις στα πλαίσια έργων καινοτομίας.
- Στήριξης της συμμετοχής των ΜΜΕ σε ευρωπαϊκά και διεθνή προγράμματα ΕΤΑ και καινοτομίας.
- Δημιουργία Ινστιτούτων για μόνιμη υποστήριξη της καινοτομίας
- Οργανωμένες δομές στήριξης επιχειρηματικότητας (Θερμοκοιτίδες κλπ)

Ως προτεραιότητες ορίζονται τομείς εφαρμογών όπως:

- ανάπτυξη εργαλείων έντασης γνώσης στις επιχειρήσεις,
- ενίσχυση εφαρμογής προγραμμάτων έρευνας στους τομείς υψηλού οικονομικού ενδιαφέροντος για την Περιφέρεια,
- νέες μορφές οργάνωσης επιχειρήσεων – αγορών εργασίας κλπ.,
- συστήματα διαχείρισης της αφθονίας της παραγόμενης πληροφορίας,
- ανάπτυξη γνώσεων για εμπλουτισμό τουριστικού προϊόντος,
- Διαχείριση της καινοτομίας στην οικονομική (και κοινωνική) αλλαγή,
- Κατοχύρωση πνευματικών δικαιωμάτων , εξεύρεση φορέων για εκμετάλλευσή τους κλπ.

ΣΤΟΧΟΙ ΤΟΥ ΜΕΤΡΟΥ:



Ανάπτυξη συστημάτων για την παραγωγή καινοτομίας και την εφαρμογή της στην παραγωγική διαδικασία και στις διαδικασίες του εμπορίου και της παροχής υπηρεσιών της Περιφέρειας.

Προσέγγιση των επιχειρήσεων και εστίαση της αποτελεσματικότητας του μέτρου προς τους οικονομικούς οργανισμούς και τους φορείς τους.

Δημιουργία καινοτομικού αποτελέσματος από την προώθηση συνεργασιών μεταξύ επιχειρήσεων και ερευνητικών φορέων και η παραγωγική αξιοποίησή του.

Εντατικοποίηση της εφαρμοσμένης έρευνας και των παρεμφερών δραστηριοτήτων (Μεταφορά τεχνολογίας, διάδοση, κλπ) στο εσωτερικό των επιχειρήσεων.

Ανάπτυξη και δικτύωση των επιχειρήσεων σε θέματα μεταφοράς τεχνολογίας - τεχνογνωσίας και καινοτομίας.

Αύξηση του αριθμού των επιχειρήσεων στην Περιφέρεια με καινοτόμες δράσεις.

Αναβάθμιση των ινστιτούτων της Περιφέρειας

Συμπληρωματικότητα με το αντίστοιχο τομεακό Πρόγραμμα, ώστε να συμβάλει το συγκεκριμένο μέτρο στην αποτελεσματικότητα του αντίστοιχου μέτρου του Εθνικού Προγράμματος για την Καινοτομία.

ΤΕΧΝΙΚΟ ΔΕΛΤΙΟ ΜΕΤΡΟΥ 2.4

Επιχειρησιακό Πρόγραμμα	Π.Ε.Π. ΑΝΑΤ. ΜΑΚΕΔΟΝΙΑΣ – ΘΡΑΚΗΣ
Προτεραιότητα: 2	ΚΑΙΝΟΤΟΜΙΑ – ΑΝΤΑΓΩΝΙΣΤΙΚΟΤΗΤΑ
Μέτρο:	Ενίσχυση Ιδιωτικών Επενδύσεων Ν.2601/98
Κωδικός αριθμός Μέτρου:	2.4

Ενδεικτική Χρηματοδοτική Βαρύτητα Μέτρου: 19,66%



Η ενδεικτική χρηματοδοτική βαρύτητα του Μέτρου δίνεται ως ποσοστό της συνολικής Δημόσιας Δαπάνης του Άξονα.

Το μέτρο, υλοποιείται αποκλειστικά με δράσεις με συμμετοχή του Ιδιωτικού Τομέα.

ΑΡΧΗ ΕΦΑΡΜΟΓΗΣ ΤΟΥ ΜΕΤΡΟΥ:

Περιφέρεια Α.Μ.Θ.

ΦΟΡΕΙΣ ΥΛΟΠΟΙΗΣΗΣ:

Η υλοποίηση του Μέτρου θα γίνει από τη Περιφέρεια σε συνεργασία με το ΥΠΕΘΟ και το ΥΠΑΝ, στα πλαίσια των διαδικασιών και αρμοδιοτήτων που ισχύουν για την εφαρμογή του Ν. 2601/98 (εγκεκριμένο καθεστώς ενίσχυσης με αριθμό αναφοράς 59/98) και θα παρακολουθείται και σε συσχέτιση με τα Μέτρα 2.5, 2.7.

ΩΦΕΛΟΥΜΕΝΟΙ ΑΠΟ ΤΟ ΜΕΤΡΟ:

Υφιστάμενες και νέες επιχειρήσεις του μεταποιητικού τομέα, συμπεριλαμβανομένων και των υπηρεσιών του τομέα

ΠΕΡΙΟΧΕΣ ΕΦΑΡΜΟΓΗΣ:

Οι 5 Νομοί της Περιφέρειας.

ΣΥΝΟΠΤΙΚΗ ΠΕΡΙΓΡΑΦΗ ΤΟΥ ΜΕΤΡΟΥ:

Το μέτρο αφορά στην ενίσχυση μέσω των κινήτρων του Ν. 2601/98 (και των ενδεχομένων μεταγενέστερων τροποποιήσεων του) των ιδιωτικών επενδύσεων στον τομέα της μεταποίησης που στοχεύουν και στην παραγωγή καινοτομικών προϊόντων ή στην ενσωμάτωση καινοτομιών στην παραγωγική διαδικασία, κατά την έννοια του σχετικού άρθρου 3 παρ. 1.α. του Ν. 2601 (και τις ενδεχομένως διάδοχες διατάξεις).

ΣΤΟΧΟΙ ΤΟΥ ΜΕΤΡΟΥ – ΤΥΠΟΙ ΔΡΑΣΕΩΝ:



Στόχος των επενδύσεων αυτών είναι να προωθήσουν σε παραγωγική κλίμακα καινοτόμες δράσεις, αυξάνοντας την ανταγωνιστικότητα και παράλληλα και την απασχόληση του βιομηχανικού τομέα της Περιφέρειας.

ΤΕΧΝΙΚΟ ΔΕΛΤΙΟ ΜΕΤΡΟΥ 2.5

Επιχειρησιακό Πρόγραμμα	Π.Ε.Π. ΑΝΑΤ. ΜΑΚΕΔΟΝΙΑΣ – ΘΡΑΚΗΣ
Προτεραιότητα: 2	ΚΑΙΝΟΤΟΜΙΑ - ΑΝΤΑΓΩΝΙΣΤΙΚΟΤΗΤΑ
Μέτρο:	Ενίσχυση της ανταγωνιστικότητας των ΜΜΕ
Κωδικός αριθμός Μέτρου:	2.5

Ενδεικτική Χρηματοδοτική Βαρύτητα Μέτρου: 16,00%



Η ενδεικτική χρηματοδοτική βαρύτητα του Μέτρου δίνεται ως ποσοστό της συνολικής Δημόσιας Δαπάνης του Άξονα.

Όποιες κρατικές ενισχύσεις διατεθούν στο πλαίσιο αυτού του Μέτρου είτε θα είναι συμβατές με τον κανόνα "ήσσονος σημασίας" (de minimis), είτε θα εφαρμοστούν στη βάση μίας από τις ρυθμίσεις που αφορούν εξαιρέσεις σύμφωνα με τον Κανονισμό του Συμβουλίου (ΕΚ) 994/98 και τους Κανονισμούς της Επιτροπής 69/2001, 70/2001 και 68/2001 - Ε.Ε. L 10 13/1/2001.

ΑΡΧΗ ΕΦΑΡΜΟΓΗΣ ΤΟΥ ΜΕΤΡΟΥ:

Περιφέρεια Α.Μ.Θ.

ΤΕΛΙΚΟΙ ΔΙΚΑΙΟΥΧΟΙ ΤΟΥ ΜΕΤΡΟΥ:

Περιφέρεια ΑΜΘ, Επιμελητήρια (Παραγωγικών τάξεων, Επιστημονικά), Συλλογικοί φορείς επιχειρηματικών κλάδων, Ενδιάμεσοι Φορείς, Αναπτυξιακές Εταιρείες κλπ.

ΩΦΕΛΟΥΜΕΝΟΙ ΑΠΟ ΤΟ ΜΕΤΡΟ:

ΜΜΕ (κυρίως μικρές) της Περιφέρειας.

Κλάδοι της Τοπικής Οικονομικής Δραστηριότητας, οι οποίοι παρουσιάζουν ιδιαίτερο ενδιαφέρον με προοπτική να αναδειχθούν σε τομείς που συγκροτούν συγκριτικό πλεονέκτημα της Περιφέρειας ΑΜΘ.

Υπάρχουσες Επιχειρήσεις των ομάδων αυτών. Νεοϊδρυόμενες από τις ομάδες αυτές επιχειρήσεις.

Επιχειρήσεις παροχής υπηρεσιών

Επαγγελματικοί και Επιστημονικοί φορείς των κλάδων αυτών- Επιμελητήρια κλπ

Υπάρχουσες και νεοϊδρυόμενες επιχειρήσεις, που μπορούν να αξιοποιήσουν δράσεις που αναφέρονται στην περιγραφή του μέτρου και συμβάλλουν έμμεσα στην επίτευξη των στόχων των μέτρων.

ΠΕΡΙΟΧΕΣ ΕΦΑΡΜΟΓΗΣ:

Οι 5 Νομοί της Περιφέρειας.

ΣΥΝΟΠΤΙΚΗ ΠΕΡΙΓΡΑΦΗ ΤΟΥ ΜΕΤΡΟΥ:

Στα πλαίσια του μέτρου, ενδεικτικά θα υλοποιηθούν δράσεις:

- Στήριξης στον τομέα της οργανωτικής δομής και αναδιοργάνωσης, καθώς και σε πιο ολοκληρωμένα επιχειρησιακά σχέδια (πχ Business Plan), εντάσσοντας σε αυτά και τα σχέδια διασφάλισης ποιότητας (διαδικασιών κατά ISO, προϊόντος κατά CE κλπ).

- Στήριξης στον τομέα της ένταξης της Ποιότητας του περιβάλλοντος στις παραγωγικές, τουριστικές και άλλες δραστηριότητες και επενδύσεις (πχ. ΣΔΠ κατά ISO 14000 κλπ).
- Ενίσχυσης του εκσυγχρονισμού των ΜΜΕ της Περιφέρειας.
- Εκπόνησης και εφαρμογής προγράμματος ενημέρωσης και κινητοποίησης του συνόλου των ενδιαφερομένων ομάδων πληθυσμού.

ΣΤΟΧΟΙ ΤΟΥ ΜΕΤΡΟΥ:



Στήριξη των μικρών κυρίως ΜΜΕ.

Εξέταση της ετερογενούς φύσης του πλήθους των ΜΜΕ και βελτίωση της στόχευσης ανάλογα με τις ειδικές ανάγκες κάθε κατηγορίας.

ΤΕΧΝΙΚΟ ΔΕΛΤΙΟ ΜΕΤΡΟΥ 2.7

Επιχειρησιακό Πρόγραμμα	Π.Ε.Π. ΑΝΑΤ. ΜΑΚΕΔΟΝΙΑΣ – ΘΡΑΚΗΣ
Προτεραιότητα: 2	ΚΑΙΝΟΤΟΜΙΑ – ΑΝΤΑΓΩΝΙΣΤΙΚΟΤΗΤΑ
Μέτρο:	Ανάπτυξη τουριστικών δραστηριοτήτων (υποδομές, επιχειρηματικές δραστηριότητες, προώθηση-προβολή).
Κωδικός αριθμός Μέτρου:	2.7

Ενδεικτική Χρηματοδοτική Βαρύτητα Μέτρου: 28,05%

Η ενδεικτική χρηματοδοτική βαρύτητα του Μέτρου δίνεται ως ποσοστό της συνολικής Δημόσιας Δαπάνης του Άξονα.

ΑΡΧΗ ΕΦΑΡΜΟΓΗΣ ΤΟΥ ΜΕΤΡΟΥ:

Περιφέρεια Α.Μ.Θ.

ΤΕΛΙΚΟΙ ΔΙΚΑΙΟΥΧΟΙ ΤΟΥ ΜΕΤΡΟΥ:

Περιφέρεια ΑΜΘ, Νομαρχιακή Αυτοδιοίκηση, ΟΤΑ, Επιμελητήρια (Παραγωγικών τάξεων, Επιστημονικά), Συλλογικοί φορείς επιχειρηματικών κλάδων, Ενδιάμεσοι Φορείς κλπ.

ΩΦΕΛΟΥΜΕΝΟΙ ΑΠΟ ΤΟ ΜΕΤΡΟ:

Οι τουρίστες που επισκέπτονται την Ανατολική Μακεδονία - Θράκη (περίπου 1,4 εκατ. τουρίστες ανά έτος)

Το παραγωγικό δυναμικό της Περιφέρειας που εμπλέκεται στην παροχή τουριστικών υπηρεσιών ή γενικότερα, σε τουριστικές δραστηριότητες.

ΠΕΡΙΟΧΕΣ ΕΦΑΡΜΟΓΗΣ:

Οι 5 νομοί της Περιφέρειας.

ΣΥΝΟΠΤΙΚΗ ΠΕΡΙΓΡΑΦΗ ΤΟΥ ΜΕΤΡΟΥ:

Το Μέτρο, αφορά την ενίσχυση ολοκληρωμένων παρεμβάσεων με στόχο:

- την αναβάθμιση και συμπλήρωση των εγκαταστάσεων της τουριστικής υποδομής,
- τον εκσυγχρονισμό όλων των λειτουργικών μορφών τουριστικών επιχειρήσεων και των επιχειρήσεων παροχής υπηρεσιών (συμπεριλαμβάνεται η ενίσχυση εναλλακτικών μορφών τουρισμού: θεραπευτικός, συνεδριακός, πολιτιστικός, χειμερινός, οικοτουρισμός, κλπ.). Στην περίπτωση δράσεων ενίσχυσης οικοτουρισμού σε περιοχές του δικτύου NATURA 2000, θα προβλεφθούν και συνοδευτικές δράσεις ευαισθητοποίησης του κοινού, διαχείρισης των επισκεπτών και προστασίας των επισκέψιμων περιοχών,
- την ενίσχυση της τουριστικής προβολής, τόσο με παραδοσιακές όσο κυρίως με καινοτόμες και τεχνολογικά σύγχρονες ενέργειες σε συνάφεια με την αντίστοιχη εθνική πολιτική,
- την δυνατότητα δημιουργίας υποδομών ολοκληρωμένων παρεμβάσεων για την ανάδειξη συγκεκριμένων θεματικών ενοτήτων που θα συμβάλλουν στην ενίσχυση του τουριστικού ρεύματος, στην εναλλακτική ψυχαγωγία – εξυπηρέτηση των τουριστών,
- καθώς και την ενίσχυση σε πάγιες εγκαταστάσεις, για τον ποιοτικό εκσυγχρονισμό και την αναβάθμιση των παρερχομένων υπηρεσιών των τουριστικών εγκαταστάσεων.

ΣΤΟΧΟΙ ΤΟΥ ΜΕΤΡΟΥ:



Το Μέτρο αυτό στοχεύει στην προώθηση υψηλής ποιότητας τουρισμού, στην προώθηση νέων μορφών βιώσιμου τουρισμού, στην επιμήκυνση της τουριστικής περιόδου και στη δημιουργία θέσεων απασχόλησης στην τουριστική "βιομηχανία". Αυτό θα επιτευχθεί με την εξασφάλιση των αναγκαίων προϋποθέσεων για την αύξηση της ανταγωνιστικότητας των επιχειρήσεων που δραστηριοποιούνται στον τουρισμό, με συνδυασμένη παρέμβαση στις επιμέρους πτυχές της αναπτυξιακής δραστηριότητας (κυρίως αναβάθμιση υποδομών, αναβάθμιση ποιότητας παρερχομένων υπηρεσιών, δημιουργία νέων, υψηλού επιπέδου, υποδομών, καθώς και διαφοροποίηση τουριστικού προϊόντος, αξιοποίηση αξιολογής και ελκυστικής συγκέντρωσης πολιτιστικού δυναμικού, σύγχρονη προβολή δημιουργίας υποδομών ολοκληρωμένων παρεμβάσεων).

ΤΕΧΝΙΚΟ ΔΕΛΤΙΟ ΜΕΤΡΟΥ 2.8

Επιχειρησιακό Πρόγραμμα	Π.Ε.Π. ΑΝΑΤΟΛΙΚΗΣ ΜΑΚΕΔΟΝΙΑΣ-ΘΡΑΚΗΣ
Προτεραιότητα: 2	ΚΑΙΝΟΤΟΜΙΑ – ΑΝΤΑΓΩΝΙΣΤΙΚΟΤΗΤΑ
Μέτρο	Υποδομές Πολιτισμού
Κωδικός αριθμός Μέτρου	2.8

Ενδεικτική Χρηματοδοτική Βαρύτητα Μέτρου: 17,30%



Η ενδεικτική χρηματοδοτική βαρύτητα του Μέτρου δίνεται ως ποσοστό της συνολικής Δημόσιας Δαπάνης του Άξονα.

ΑΡΧΗ ΕΦΑΡΜΟΓΗΣ ΤΟΥ ΜΕΤΡΟΥ:

Περιφέρεια Α.Μ.Θ.

ΤΕΛΙΚΟΙ ΔΙΚΑΙΟΥΧΟΙ ΤΟΥ ΜΕΤΡΟΥ:

Περιφέρεια ΑΜΘ, Υπ. Πολιτισμού, Υπουργείο Εθνικής Παιδείας και Θρησκευμάτων, Νομαρχιακές Αυτοδιοικήσεις, ΟΤΑ κλπ.

ΩΦΕΛΟΥΜΕΝΟΙ ΑΠΟ ΤΟ ΜΕΤΡΟ:

Το δυναμικό της Ανατολικής Μακεδονίας-Θράκης που εμπλέκεται σε πολιτιστικές δραστηριότητες, οι κάτοικοι της Περιφέρειας, και οι επισκέπτες – τουρίστες.

ΠΕΡΙΟΧΕΣ ΕΦΑΡΜΟΓΗΣ:

Οι 5 νομοί της Περιφέρειας.

ΣΥΝΟΠΤΙΚΗ ΠΕΡΙΓΡΑΦΗ ΜΕΤΡΟΥ:

Το Μέτρο αυτό αφορά κατασκευή ή ολοκλήρωση έργων ανάδειξης και προστασίας αρχαιολογικών χώρων, ιστορικών μνημείων και άλλων κτιρίων πολιτιστικού ενδιαφέροντος της Περιφέρειας, καθώς και την ενίσχυση άλλων δράσεων διαφύλαξης και αξιοποίησης της τοπικής πολιτιστικής παράδοσης και κληρονομιάς και επέκτασης της σύγχρονης πολιτιστικής δημιουργίας.

ΣΤΟΧΟΙ ΜΕΤΡΟΥ:



Το Μέτρο αυτό αποβλέπει στη δημιουργία απασχόλησης και ευημερίας που παρέχει η πολιτιστική κληρονομιά και δραστηριότητα με την ένταξη του πολιτιστικού αποθέματος στο διαθέσιμο τουριστικό προϊόν γεγονός που θα έχει ευρύτερες ωφέλειες στον παραγωγικό ιστό της Περιφέρειας.

ΤΕΧΝΙΚΟ ΔΕΛΤΙΟ ΜΕΤΡΟΥ 3.1

Επιχειρησιακό Πρόγραμμα	Π.Ε.Π. ΑΝΑΞ. ΜΑΚΕΔΟΝΙΑΣ – ΘΡΑΚΗΣ
Προτεραιότητα: 3.	ΑΞΙΟΠΟΙΗΣΗ ΓΕΩΓΡΑΦΙΚΗΣ ΘΕΣΗΣ ΤΗΣ ΠΕΡΙΦΕΡΕΙΑΣ
Μέτρο:	Συνδυασμένες Μεταφορικές Υποδομές
Κωδικός αριθμός Μέτρου:	3.1

Ενδεικτική Χρηματοδοτική Βαρύτητα Μέτρου: 86,85%



Η ενδεικτική χρηματοδοτική βαρύτητα του Μέτρου δίνεται ως ποσοστό της συνολικής Δημόσιας Δαπάνης του Άξονα.

ΑΡΧΗ ΕΦΑΡΜΟΓΗΣ ΤΟΥ ΜΕΤΡΟΥ:

Περιφέρεια Α.Μ.Θ.

ΤΕΛΙΚΟΙ ΔΙΚΑΙΟΥΧΟΙ ΤΟΥ ΜΕΤΡΟΥ:

Περιφέρεια ΑΜΘ, Υ.ΠΕ.ΧΩ.Δ.Ε., Υπ. Εμπορικής Ναυτιλίας, (Οργανισμοί λιμένων Περιφέρειας, Νομαρχιακές Αυτοδιοικήσεις, Εγνατία Α.Ε. κλπ.)

ΩΦΕΛΟΥΜΕΝΟΙ ΑΠΟ ΤΟ ΜΕΤΡΟ:

Οι εμπλεκόμενοι στη διερχόμενη και στην ενδοπεριφερειακή διαμετακομιστική κίνηση, το παραγωγικό δυναμικό της Περιφέρειας και ειδικά οι βιομηχανικές και βιοτεχνικές εξαγωγικές επιχειρήσεις, οι μεταφορικές και εμπορικές επιχειρήσεις και οι τουρίστες.

ΠΕΡΙΟΧΕΣ ΕΦΑΡΜΟΓΗΣ:

Όλη η περιφέρεια Α.Μ.Θ.

ΣΥΝΟΠΤΙΚΗ ΠΕΡΙΓΡΑΦΗ ΤΟΥ ΜΕΤΡΟΥ :

Το Μέτρο αυτό αφορά στην ολοκλήρωση της Εγνατίας Οδού, ειδικότερα του τμήματος που συνδέει την Εγνατία οδό με τα Διευρωπαϊκά μεταφορικά δίκτυα (οδικός άξονας Αρδάνιο – Ορμένιο, στη βελτίωση τμημάτων του Εθνικού και Επαρχιακού οδικού δικτύου, στη βελτίωση του σιδηροδρομικού δικτύου και στην ολοκλήρωση των μεγάλων εμπορευματικών και ακτοπλοϊκών Λιμένων της Περιφέρειας (μεταξύ των οποίων και το Λιμάνι της Αλεξανδρούπολης). Επίσης, προβλέπεται η οργάνωση κατάλληλων υποδομών διεκπεραίωσης ανταλλαγής αγαθών σε κομβικά σημεία του

δικτύου που θα εξυπηρετούν τις περιφερειακές ανάγκες διαμετακόμισης τοπικών προϊόντων.

Μέρος του προϋπολογισμού του Μέτρου αφορά στις περιοχές των ολοκληρωμένων παρεμβάσεων ανάπτυξης ορεινών και μειονεκτικών περιοχών.

ΣΤΟΧΟΙ ΤΟΥ ΜΕΤΡΟΥ:



Το Μέτρο αυτό αποβλέπει στην αξιοποίηση της χωροθέτησης της Περιφέρειας ως κόμβου των διηπειρωτικών μεταφορικών δικτύων για την διασύνδεση της με τον ευρύτερο Βαλκανικό και Παρευξείνιο χώρο, στοχεύοντας στην ταχεία ολοκλήρωση των μεγάλων έργων που βρίσκονται σε εξέλιξη και κυρίως την Εγνατία οδό και τα νέα λιμάνια Αλεξανδρούπολης και Καβάλας, ούτως ώστε να δημιουργηθεί μεταφορική υποδομή που θα δημιουργεί προστιθέμενη αξία σε όφελος της περιφέρειας, αλλά και θα οδηγεί στην επιλογή της αναβαθμισμένης υποδομής της για την διακίνηση συναλλαγών, αγαθών και επιβατών, με άμεση συνέπεια την δημιουργία νέων αγορών και νέων αναπτυξιακών προοπτικών.

Το μέτρο αυτό αποβλέπει επίσης στην εξασφάλιση των βασικών (κυρίως μεταφορικών) υποδομών στήριξης της περιφερειακής ανταγωνιστικότητας, στοχεύοντας στην δημιουργία νέων και στον εκσυγχρονισμό υφιστάμενων δικτύων υποδομών σε περιφερειακό επίπεδο, ούτως ώστε να βελτιωθεί η χωρητικότητα των δικτύων και η προσπελασιμότητα, να μειωθούν τα έξοδα μεταφοράς και να αναβαθμισθεί η ποιότητά τους, με άμεση συνέπεια την αξιοποίηση και οικονομική πρόσβαση των παραγωγών στις αγορές εισροών και την παροχή προς τους πολίτες υψηλού επιπέδου υπηρεσίες μεταφοράς.

ΤΕΧΝΙΚΟ ΔΕΛΤΙΟ ΜΕΤΡΟΥ 4.1

Επιχειρησιακό Πρόγραμμα	Π.Ε.Π. ΑΝΑΤΟΛΙΚΗΣ ΜΑΚΕΔΟΝΙΑΣ-ΘΡΑΚΗΣ
Προτεραιότητα: 4.	ΑΣΤΙΚΗ ΑΝΑΠΤΥΞΗ
Μέτρο	Υποδομές οδικές & ποιότητας περιβάλλοντος
Κωδικός αριθμός Μέτρου	4.1

Ενδεικτική Χρηματοδοτική Βαρύτητα Μέτρου: 54,82%



Η ενδεικτική χρηματοδοτική βαρύτητα του Μέτρου δίνεται ως ποσοστό της συνολικής Δημόσιας Δαπάνης του Άξονα.

ΑΡΧΗ ΕΦΑΡΜΟΓΗΣ ΤΟΥ ΜΕΤΡΟΥ:

Περιφέρεια Α.Μ.Θ.

ΩΦΕΛΟΥΜΕΝΟΙ ΑΠΟ ΤΟ ΜΕΤΡΟ:

Το σύνολο των κατοίκων της Περιφέρειας

ΠΕΡΙΟΧΕΣ ΕΦΑΡΜΟΓΗΣ:

Ο.Τ.Α. των 5 νομών της Περιφέρειας.

ΣΥΝΟΠΤΙΚΗ ΠΕΡΙΓΡΑΦΗ ΜΕΤΡΟΥ:

Το μέτρο αυτό αφορά την ολοκλήρωση των υποδομών των πρωτοβάθμιων οργανισμών Τοπικής Αυτοδιοίκησης (βασική υποδομή εξυγίανσης αστικού περιβάλλοντος: αστικό οδικό δίκτυο, υδρεύσεις – αποχετεύσεις, διαχείριση στερεών απορριμμάτων κ.λ.π.)

ΣΤΟΧΟΙ ΜΕΤΡΟΥ:



Το μέτρο αυτό αποβλέπει στην εξασφάλιση των υποδομών βελτίωσης των συνθηκών διαβίωσης και προστασίας της ανθρώπινης υγείας σε περιφερειακό επίπεδο, στοχεύοντας στην κατασκευή νέων αλλά και στην αύξηση της αποτελεσματικότητας των υφισταμένων υποδομών (αστικών εξυπηρετήσεων) με την

δημιουργία συστημάτων που έχουν ως αντικείμενο την ορθή αστική ανάπτυξη, ούτως ώστε να σημειωθεί σημαντική βελτίωση στην ποιότητα της καθημερινής ζωής στις οικιστικές περιοχές, με άμεση συνέπεια να καθίσταται η Περιφέρεια ελκυστικότερος τόπος διαμονής και συναλλαγής.

ΤΕΧΝΙΚΟ ΔΕΛΤΙΟ ΜΕΤΡΟΥ 4.4

Επιχειρησιακό Πρόγραμμα	Π.Ε.Π. ΑΝΑΤΟΛΙΚΗΣ ΜΑΚΕΔΟΝΙΑΣ-ΘΡΑΚΗΣ
Προτεραιότητα: 4.	ΑΣΤΙΚΗ ΑΝΑΠΤΥΞΗ
Μέτρο	Αναζωογόνηση αστικών περιοχών
Κωδικός αριθμός Μέτρου	4.4

Ενδεικτική Χρηματοδοτική Βαρύτητα Μέτρου: 12,50%



Η ενδεικτική χρηματοδοτική βαρύτητα του Μέτρου δίνεται ως ποσοστό της συνολικής Δημόσιας Δαπάνης του Άξονα.

ΑΡΧΗ ΕΦΑΡΜΟΓΗΣ ΤΟΥ ΜΕΤΡΟΥ:

Περιφέρεια Α.Μ.Θ.

ΤΕΛΙΚΟΙ ΔΙΚΑΙΟΥΧΟΙ ΤΟΥ ΜΕΤΡΟΥ:

Περιφέρεια ΑΜΘ, Ν.Α., ΟΤΑ κλπ.

ΩΦΕΛΟΥΜΕΝΟΙ ΑΠΟ ΤΟ ΜΕΤΡΟ:

Το σύνολο των κατοίκων της Περιφέρειας.

ΠΕΡΙΟΧΕΣ ΕΦΑΡΜΟΓΗΣ:

Ο.Τ.Α. των 5 νομών της Περιφέρειας

ΣΥΝΟΠΤΙΚΗ ΠΕΡΙΓΡΑΦΗ ΜΕΤΡΟΥ:

Το μέτρο αυτό αφορά τις βασικές υποδομές αστικών περιοχών των πρωτοβάθμιων οργανισμών Τοπικής Αυτοδιοίκησης: Αστικό οδικό δίκτυο, Αναπλάσεις υποβαθμισμένων αστικών περιοχών, Ανάδειξη πολιτιστικής φυσιογνωμίας κλπ

ΣΤΟΧΟΙ ΜΕΤΡΟΥ:



Το μέτρο αυτό αποβλέπει στην εξασφάλιση των υποδομών βελτίωσης των συνθηκών διαβίωσης σε Περιφερειακό επίπεδο, στοχεύοντας στην κατασκευή νέων αλλά και στην αύξηση της αποτελεσματικότητας των υφισταμένων υποδομών (αστικών εξυπηρετήσεων) με την δημιουργία συστημάτων που έχουν ως αντικείμενο την ορθή αστική ανάπτυξη με περιβαλλοντική ευαισθησία, ούτως ώστε να σημειωθεί σημαντική βελτίωση στην ποιότητα της καθημερινής ζωής και στην προστασία του φυσικού και δομημένου περιβάλλοντος στις οικιστικές περιοχές, με άμεση συνέπεια να διαμορφώνουν στη Περιφέρεια ελκυστικές συνθήκες διαβίωσης.

ΤΕΧΝΙΚΟ ΔΕΛΤΙΟ ΜΕΤΡΟΥ 5.1

Επιχειρησιακό Πρόγραμμα	Π.Ε.Π. ΑΝΑΤΟΛΙΚΗΣ ΜΑΚΕΔΟΝΙΑΣ-ΘΡΑΚΗΣ
Προτεραιότητα: 5.	ΑΜΒΛΥΝΣΗ ΤΩΝ ΕΝΔΟΠΕΡΙΦΕΡΕΙΑΚΩΝ ΚΟΙΝΩΝΙΚΩΝ ΑΝΙΣΟΤΗΤΩΝ
Μέτρο	Βελτίωση Περιφερειακών Οδικών Δικτύων
Κωδικός αριθμός Μέτρου	5.1

Ενδεικτική Χρηματοδοτική Βαρύτητα Μέτρου: 20,10%

Η ενδεικτική χρηματοδοτική βαρύτητα του Μέτρου δίνεται ως ποσοστό της συνολικής Δημόσιας Δαπάνης του Άξονα.

ΑΡΧΗ ΕΦΑΡΜΟΓΗΣ ΤΟΥ ΜΕΤΡΟΥ:

Περιφέρεια Α.Μ.Θ.

ΤΕΛΙΚΟΙ ΔΙΚΑΙΟΥΧΟΙ ΤΟΥ ΜΕΤΡΟΥ:

Περιφέρεια ΑΜΘ, Νομαρχιακές Αυτοδιοικήσεις, ΟΤΑ κλπ.

ΩΦΕΛΟΥΜΕΝΟΙ ΑΠΟ ΤΟ ΜΕΤΡΟ:

Οι πάσης φύσεως χρήστες των μέσων μεταφοράς και το 4% των απασχολούμενων στην Περιφέρεια σε μεταφορικές δραστηριότητες, ήτοι περίπου 9.000 εργαζόμενοι.

ΠΕΡΙΟΧΕΣ ΕΦΑΡΜΟΓΗΣ:

Τα μεταφορικά δίκτυα της Περιφέρειας.

ΣΥΝΟΠΤΙΚΗ ΠΕΡΙΓΡΑΦΗ ΜΕΤΡΟΥ:

Το μέτρο αυτό αφορά στην ενίσχυση των συμπληρωματικών παρεμβάσεων για την βελτίωση της λιμενικής υποδομής (συμπεριλαμβάνονται λιμενικές υποδομές για τουριστική ανάπτυξη), τη βελτίωση των υφιστάμενων νομαρχιακού επιπέδου οδών που διατρέχουν την Περιφέρεια (βελτίωση του επιπέδου λειτουργικότητας, ποιοτική αναβάθμιση, εξασφάλιση ασφαλούς διεξαγωγής της κυκλοφορίας κ.λ.π.) με έμφαση στην ενίσχυση των περιοχών των ορεινών όγκων και στην βελτίωση του συστήματος σήμανσης, αστυνόμευσης κ.λ.π.

Μέρος του προϋπολογισμού του Μέτρου αφορά στις περιοχές των ολοκληρωμένων παρεμβάσεων ανάπτυξης ορεινών και μειονεκτικών περιοχών.

ΣΤΟΧΟΙ ΜΕΤΡΟΥ:



Το μέτρο αυτό αποβλέπει στην εξασφάλιση των βασικών (κυρίως μεταφορικών) υποδομών στήριξης της περιφερειακής ανταγωνιστικότητας, στοχεύοντας στην δημιουργία νέων και στον εκσυγχρονισμό υφιστάμενων δικτύων υποδομών σε περιφερειακό επίπεδο, ούτως ώστε να βελτιωθεί η χωρητικότητα των δικτύων και η προσπελασιμότητα, να μειωθούν τα έξοδα μεταφοράς και να αναβαθμισθεί η ποιότητά τους, με άμεση συνέπεια την αξιοποίηση και οικονομική πρόσβαση των παραγωγών στις αγορές εισροών και την παροχή προς τους πολίτες υψηλού επιπέδου υπηρεσίες μεταφοράς.

ΠΕΡΙΦΕΡΕΙΑΚΟ ΠΡΟΓΡΑΜΜΑ ΣΤΕΡΕΑΣ ΕΛΛΑΔΑΣ



Το Περιφερειακό Επιχειρησιακό Πρόγραμμα Στερεάς Ελλάδας εγκρίθηκε από την Ευρωπαϊκή Επιτροπή στις 10 Απριλίου 2001 με την Ε (2001) 808 Απόφαση της Επιτροπής.

Οι στρατηγικοί στόχοι της Περιφέρειας Στερεάς Ελλάδας για το διάστημα 2000 – 2006 επικεντρώνονται στους βασικούς τομείς παρέμβασης που είναι:

- Ο εκσυγχρονισμός της παραγωγικής δραστηριότητας, η διασύνδεσή της με τη τοπική οικονομία και η προσαρμογή της στις απαιτήσεις της νέας οικονομίας
- Η ενίσχυση του αναπτυξιακού ρόλου των αστικών κέντρων
- Η μείωση των έντονων φαινομένων δυΐσμου με έμφαση στις ορεινές και αγροτικές περιοχές
- Η προστασία, αποκατάσταση και αξιοποίηση του φυσικού περιβάλλοντος. Αξιοποίηση των πολιτιστικών-ιστορικών πλεονεκτημάτων

Το Συνολικό κόστος του Π.Ε.Π Στερεάς Ελλάδας 2000 – 2006 ανέρχεται σε 873.110.228 EURO με Δημόσια Δαπάνη 708.821.228 EURO και Ιδιωτική Συμμετοχή 164.289.000 EURO.

Η συμμετοχή των Διαρθρωτικών Ταμείων (ΕΤΠΑ €405.315.998 - ΕΚΤ €42.600.306 - ΕΓΤΠΕ €83.699.617) ανέρχεται σε 531.615.921 EURO και αποτελεί το 75% της Δημόσιας Δαπάνης του Προγράμματος

Συμμετοχή Διαρθρωτικών Ταμείων

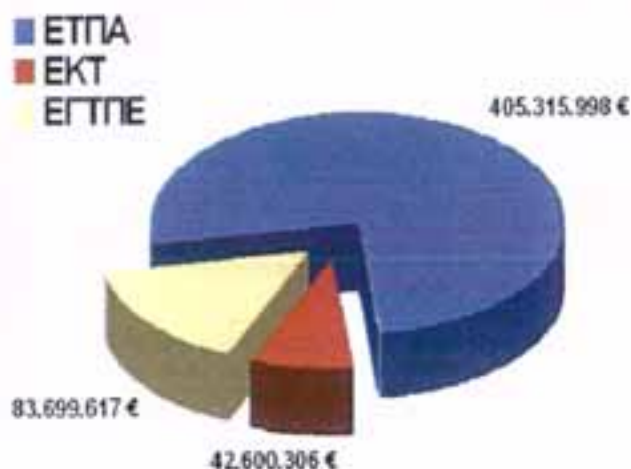

Το ΠΕΠ Στερεάς Ελλάδας 2000 – 2006 διαρθρώνεται σε 6 άξονες προτεραιότητας καλύπτοντας τους αναπτυξιακούς στόχους της Στερεάς Ελλάδας για το διάστημα 2000 – 2006.

ΠΕΡΙΦΕΡΕΙΑΚΟ ΠΡΟΓΡΑΜΜΑ ΠΕΛΟΠΟΝΝΗΣΟΥ



ΔΕΛΤΙΟ ΕΧ - ΑΝΤΕ ΑΞΙΟΛΟΓΗΣΗΣ ΜΕΤΡΟΥ 3.1

ΑΞΟΝΑΣ 3: ΕΝΙΣΧΥΣΗ ΚΑΙ ΑΝΑΒΑΘΜΙΣΗ ΤΗΣ ΤΟΥΡΙΣΤΙΚΗΣ ΔΡΑΣΤΗΡΙΟΤΗΤΑΣ

Μέτρο 3.1: Ανάπτυξη ιδιωτικών τουριστικών υποδομών

1. ΣΤΟΙΧΕΙΑ ΤΑΥΤΟΤΗΤΑΣ ΜΕΤΡΟΥ

ΑΞΟΝΑΣ ΠΡΟΤΕΡΑΙΟΤΗΤΑΣ:	ΕΝΙΣΧΥΣΗ & ΑΝΑΒΑΘΜΙΣΗ ΤΗΣ ΤΟΥΡΙΣΤΙΚΗΣ ΔΡΑΣΤΗΡΙΟΤΗΤΑΣ		
ΜΕΤΡΟ : 3.1	Ανάπτυξη ιδιωτικών τουριστικών υποδομών		
ΕΛΙΚΟΙ ΔΙΚΑΙΟΥΧΟΙ :	Υπηρεσίες της Περιφέρειας Πελοποννήσου Υπουργείο Εθνικής Οικονομίας Ενδιάμεσος Φορέας Διαχείρισης		
ΠΡΟΫΠΟΛΟΓΙΣΜΟΣ	ΕΚΑΤ. ΕΥΡΩ	ΒΑΡΥΤΗΤΑ ΣΤΟΝ Α.Π.	ΒΑΡΥΤΗΤΑ ΣΤΟ Ε.Π.
Συνολικό Κόστος (2001-2006)	22,850000	23,64 %	3,27 %
Συνολικό Κόστος (2001-2003)	11,573034	26,92 %	3,75 %
Πρόσσια Δαπάνη (2001-2006)	8,000000	11,59 %	1,31 %
Πρόσσια Δαπάνη (2001-2003)	4,028056	13,24 %	1,50 %

ΚΑΤΗΓΟΡΙΕΣ ΠΡΑΞΕΩΝ	ΦΥΣΙΚΟΣ ΔΕΙΚΤΗΣ	ΣΥΝΕΧΙΖΟ- ΜΕΝΕΣ *	ΝΕΕΣ *	ΕΤΟΙΜΟΤΗΤΑ /ΩΡΙΜΑΝΣΗ
ΕΝΙΣΧΥΣΕΙΣ ΙΔΙΩΤΙΚΩΝ ΕΠΕΝΔΥΣΕΩΝ ΔΗΜΙΟΥΡΓΙΑΣ/ΒΕΛΤΙΩΣΗΣ ΤΟΥΡΙΣΤΙΚΩΝ ΜΟΝΑΔΩΝ	900 ΝΕΕΣ ΚΛΙΝΕΣ ΚΑΙ 1.600 ΒΕΛΤΙΟΥΜΕΝΕΣ / ΕΚΣΥΓΧΡΟΝΙΖΟΜΕ ΝΕΣ ΚΛΙΝΕΣ σε 40 ΞΕΝΟΔΟΧΕΙΑ	✓		Μεγάλη
ΠΕΡΙΟΧΕΣ ΕΦΑΡΜΟΓΗΣ	Όλοι οι νομοί της Περιφέρειας Πελοποννήσου (αστικές, ημιαστικές & αγροτικές περιοχές)			

* Ως συνεχιζόμενες εννοούνται οι κατηγορίες δράσεων, αντίστοιχες των οποίων είχαν υλοποιηθεί στο ΠΕΠ Πελοποννήσου 1994 - 1999, ενώ νέες είναι εκείνες, αντίστοιχες των οποίων δεν περιλαμβάνονταν στο ΠΕΠ Πελοποννήσου 1994 - 1999.

2. ΠΡΟΒΛΗΜΑΤΑ ΣΧΕΤΙΚΑ ΜΕ ΤΙΣ ΔΥΝΑΤΟΤΗΤΕΣ ΑΞΙΟΛΟΓΗΣΗΣ ΚΑΙ ΠΑΡΑΚΟΛΟΥΘΗΣΗΣ ΚΑΤΑ ΤΗΝ ΠΡΟΗΓΟΥΜΕΝΗ ΠΡΟΓΡΑΜΜΑΤΙΚΗ ΠΕΡΙΟΔΟ

Στο πλαίσιο του ΠΕΠ Πελοποννήσου κατά το Β' ΚΠΣ δεν υλοποιήθηκαν δράσεις / έργα / πράξεις, οι οποίες αναφέρονται σε ιδιωτικές τουριστικές υποδομές και πιο συγκεκριμένα σε ίδρυση ή επέκταση ή/και εκσυγχρονισμό τουριστικών καταλυμάτων, δράσεις οι οποίες υλοποιούνται εντασσόμενες στο Νόμο περί κινήτρων.

Με δεδομένο όμως ότι αυτού του είδους οι πράξεις / έργα ή υποέργα υλοποιούνται και παρακολουθούνται όπως ακριβώς και οι αντίστοιχες πράξεις / έργα και υποέργα του Μέτρου 1.3, τα οποία αναφέρονται στη μεταποίηση, τα προβλήματα και δυσκολίες παρακολούθησης θα πρέπει να είναι κοινά με εκείνα που αναφέρονται για τις πράξεις του Μέτρου 1.3 και οφείλονται στους ίδιους λόγους.

3. ΣΥΝΟΧΗ ΜΕΤΑΞΥ ΕΙΔΙΚΩΝ ΣΤΟΧΩΝ ΤΟΥ ΜΕΤΡΟΥ ΚΑΙ ΓΕΝΙΚΩΝ ΣΤΟΧΩΝ ΤΟΥ ΑΞΟΝΑ ΠΡΟΤΕΡΑΙΟΤΗΤΑΣ 3

Τα στοιχεία ως προς την συνοχή μεταξύ των ειδικών στόχων / κατηγορίες πράξεων του Μέτρου σε σχέση και με τον προϋπολογισμό, του φαίνονται στον πίνακα που ακολουθεί.

ΕΙΔΙΚΟΙ ΣΤΟΧΟΙ (Κατηγορίες πράξεων ανά πεδίο παρέμβασης) ΜΕΤΡΟΥ 3.1	ΓΕΝΙΚΟΙ ΣΤΟΧΟΙ ΤΟΥ ΑΞΟΝΑ 3				Βαθμός συνοχής στόχων Μέτρου επί των στόχων του Άξονα
	1	2	3	4	
Φυσικές επενδύσεις, τουριστικά καταλύματα, εστίαση, μονάδες)	3	1	2	3	0,1773
Βαθμός συνοχής στόχων Μέτρου επί των στόχων του Άξονα	0,0591	0,0197	0,0394	0,0591	0,1773

Υπονόμεια:

α. Αριθμηση γενικών στόχων του Άξονα 3

1. Αύξηση της μέσης ετήσιας πληρότητας των τουριστικών κλινών
2. Μεγέθυνση της τουριστικής περιόδου
3. Αύξηση του αριθμού των επισκεπτών / τουριστών
4. Βελτίωση και διεύρυνση του τουριστικού προϊόντος της Περιφέρειας

β. Κλίμακα συνοχής

- 0: Καμία συνοχή
- 1: Μικρή συνοχή
- 2: Μέτρια συνοχή
- 3: Μεγάλη συνοχή

Από τον πίνακα αυτόν και με βάση τη μεθοδολογία εκτίμησης του βαθμού / συντελεστή συνοχής των ειδικών στόχων του Μέτρου με τους γενικούς στόχους του Άξονα Προτεραιότητας, όπως παρουσιάζεται στο Παράρτημα II της αξιολόγησης, φαίνεται ότι οι προβλεπόμενες παρεμβάσεις στο πλαίσιο του Μέτρου συμβάλλουν σε ικανοποιητικό βαθμό στην εξυπηρέτηση των γενικών στόχων του Άξονα Προτεραιότητας 3, αφού ο βαθμός συνοχής των ειδικών στόχων του Μέτρου με τους γενικούς στόχους του Άξονα εκτιμάται στο 0,1773, δηλαδή εξυπηρετεί τους γενικούς στόχους του κατά 18% περίπου.

Το συγκεκριμένο Μέτρο έχει μεγάλη συνοχή με τους γενικούς στόχους του Άξονα Προτεραιότητας οι οποίοι αναφέρονται στην αύξηση της μέσης ετήσιας πληρότητας των τουριστικών κλινών και στη βελτίωση και διεύρυνση του τουριστικού προϊόντος της Περιφέρειας. Μέτρια συνοχή παρουσιάζει με το στόχο του Άξονα που αφορά στην αύξηση του αριθμού των επισκεπτών / τουριστών, ενώ μικρή, μόνο, με το στόχο που αναφέρεται στη μεγέθυνση της τουριστικής περιόδου.

Οι προαναφερόμενες εκτιμήσεις επί του βαθμού συνοχής των ειδικών στόχων του Μέτρου με τους γενικούς στόχους του Άξονα Προτεραιότητας, σε συνδυασμό με τον ιδιαίτερα ικανοποιητικό βαθμό / συντελεστή συνέργειας του Μέτρου με τα υπόλοιπα Μέτρα του Άξονα Προτεραιότητας (Πίνακας 3 του Παραρτήματος I) –το μεγαλύτερο σε επίπεδο Άξονα-, καθιστούν το συγκεκριμένο Μέτρο σημαντικό για την εξυπηρέτηση των γενικών στόχων του Άξονα Προτεραιότητας στον οποίο εντάσσεται.

4. ΣΥΜΒΑΤΟΤΗΤΑ ΜΕ ΕΘΝΙΚΕΣ ΚΑΙ ΚΟΙΝΟΤΙΚΕΣ ΠΟΛΙΤΙΚΕΣ

Στον παρακάτω πίνακα επιχειρείται μία εκτίμηση του Συμβούλου Αξιολόγησης για τη συνάφεια / συμβατότητα του Μέτρου με τις βασικές κοινοτικές πολιτικές.

ΕΝΕΡΓΕΙΕΣ / ΚΑΤΗΓΟΡΙΕΣ ΠΡΑΞΕΩΝ ΜΕΤΡΟ 3.1 ΑΞΟΝΑ ΠΡΟΤΕΡΑΙΟΤΗΤΑΣ 3	ΠΟΛΙΤΙΚΕΣ				
	Ανταγωνιστικότητα / Καινοτομία	Περιβάλλον	ΚΑΠ	Απασχόληση	Ίσες ευκαιρίες
ΕΝΙΣΧΥΣΕΙΣ ΙΔΙΩΤΙΚΩΝ ΔΗΜΙΟΥΡΓΙΑΣ/ΒΕΛΤΙΩΣΗΣ ΜΟΝΑΔΩΝ ΕΠΕΝΔΥΣΕΩΝ ΤΟΥΡΙΣΤΙΚΩΝ	+	+	√	+	√

√: Ουδέτερο / συμβατό

+: Θετική ανταπόκριση / συμβολή

Η μοναδική κατηγορία πράξεων που προβλέπεται στο Μέτρο, από τη φύση και το είδος της, όχι μόνο είναι συμβατή αλλά και ανταποκρίνεται θετικά / συμβάλλει στην εφαρμογή της κοινοτικής και εθνικής πολιτικής για την ανταγωνιστικότητα και σε πολλές περιπτώσεις και για την καινοτομία (ενδεχομένως στις περιπτώσεις εφαρμογής νέων τεχνολογιών). Ομοίως, ως δράσεις ενίσχυσης ιδιωτικών επενδύσεων συμβάλλουν στην κοινοτική και εθνική πολιτική για την απασχόληση, δεδομένου ότι οι εν λόγω επενδύσεις δημιουργούν κατά κανόνα νέες θέσεις εργασίας. Ουδέτερες θεωρούνται οι πράξεις του Μέτρου σε σχέση με την πολιτική προστασίας του περιβάλλοντος, παρ' ότι ορισμένες επενδύσεις έχουν θετική συμβολή στην εν λόγω πολιτική, ειδικά στην περίπτωση κατά την οποία η επένδυση αφορά σε υποδομές προστασίας του περιβάλλοντος.

Όσον αφορά στις υπόλοιπες δύο βασικές κοινοτικές και εθνικές πολιτικές, οι πράξεις του Μέτρου θεωρούνται ουδέτερες τόσο ως προς τη δημιουργία ίσων ευκαιριών, όσο και ως προς την Πολιτική Αγροτικής Ανάπτυξης (ΚΑΠ).

5. ΠΛΗΡΟΤΗΤΑ ΠΟΣΟΤΙΚΟΠΟΙΗΣΗΣ ΣΤΟΧΩΝ

5.1 ΣΤΟΧΟΙ ΕΚΡΟΩΝ

ΔΕΙΚΤΕΣ ΠΡΑΓΜΑΤΟΠΟΙΗΣΗΣ	ΜΟΝΑΔΑ ΜΕΤΡΗΣΗΣ	ΦΥΣΙΚΟΙ ΔΕΙΚΤΕΣ (ΕΚΡΟΕΣ)		ΜΟΝΑΔΙΑΙΑ ΚΟΣΤΗ (εκατ. δρχ.)		ΕΚΡΟΕΣ ΕΤΟΥΣ 2003 (%)
		2003	2006	2003	2006	
ΤΟΥΡΙΣΤΙΚΕΣ ΚΛΙΝΕΣ (ΕΚΣΥΓΧΡΟΝΙΣΜΟΣ/ΒΕΛΤΙΩΣΗ)	ΑΡ.	-	1.600	-	2,7	-
ΤΟΥΡΙΣΤΙΚΕΣ ΚΛΙΝΕΣ (ΝΕΕΣ)	ΑΡ.	-	900	-	3,9	-
ΞΕΝΟΔΟΧΕΙΑ ΠΟΥ ΔΗΜΙΟΥΡΓΗΘΗΚΑΝ / ΒΕΛΤΙΩΘΗΚΑΝ	ΑΡ.	-	40	-	195	-

Η ποσοτικοποίηση των δεικτών αναμενόμενων εκροών φυσικού αντικείμενου είναι πλήρης, για όλες τις κατηγορίες των πράξεων με εκτίμηση τους, βάσει μεσο-μοναδιαίου κόστους από προηγούμενες αντίστοιχες πράξεις / έργα και υποέργα. Παράλληλα οι ποσοτικοί δείκτες εκροών στο Σ.Π. είναι απόλυτα σύμφωνοι με τους αναφερόμενους στο εγκεκριμένο Επιχειρησιακό Πρόγραμμα.

Οι στόχοι εκροών φυσικού αντικείμενου αναφέρονται στο σύνολο της προγραμματικής περιόδου 2000-2006 και δεν υπάρχουν αντίστοιχοι δείκτες για την περίοδο μέχρι το 2003, επειδή δεν έχει ωριμάσει ακόμα η εξειδίκευση του σχεδιασμού τουριστικής ανάπτυξης της Περιφέρειας, εν όψει των αποτελεσμάτων εκπονούμενης μελέτης από τον ΕΟΤ και με δεδομένη την προβλεπόμενη τροποποίηση του Ν. 2601/98.

Οι αναφερόμενες τιμές βάσης αναφέρονται στην υφιστάμενη κατάσταση κατά το έτος 2000 και αντιστοιχούν απόλυτα στις προβλεπόμενες κατηγορίες πράξεων.

Η παρακολούθηση των εκροών φυσικού αντικείμενου είναι απόλυτα εφικτή μέσω του ΟΠΣ/ΕΡΓΟΡΑΜΑ, ενώ υπάρχει δυνατότητα εμπλουτισμού τους με πλέον εξειδικευμένους δείκτες κατά την κρίση της Διαχειριστικής Αρχής από τα στοιχεία που τηρούνται σύμφωνα με την ανάλυση των εργασιών σε κάθε υποέργο, βάσει του Ν. 2601/98

5.2 ΣΤΟΧΟΙ ΑΠΟΤΕΛΕΣΜΑΤΩΝ / ΕΠΙΠΤΩΣΕΩΝ

Όπως οι δείκτες εκροών έτσι και οι αντίστοιχοι των αποτελεσμάτων είναι πλήρεις και δίνουν ικανοποιητική εικόνα της αποτελεσματικότητας των πράξεων του Μέτρου.

Παράλληλα είναι σύμφωνοι με τους αντίστοιχους δείκτες που αναφέρονται στο εγκεκριμένο Επιχειρησιακό Πρόγραμμα, συμπεριλαμβανομένου και του δείκτη δημιουργίας μικτών θέσεων απασχόλησης. Όλοι οι δείκτες αποτελέσματος που αναφέρονται στο Συμπλήρωμα Προγραμματισμού μπορούν να παρακολουθούνται από το ΟΠΣ/ΕΡΓΟΡΑΜΑ.

ΑΞΟΝΑΣ 3: ΕΝΙΣΧΥΣΗ ΚΑΙ ΑΝΑΒΑΘΜΙΣΗ ΤΗΣ ΤΟΥΡΙΣΤΙΚΗΣ ΔΡΑΣΤΗΡΙΟΤΗΤΑΣ

Μέτρο 3.2: Προστασία, ανάδειξη, αξιοποίηση Αρχαιολογικών χώρων, Βυζαντινών Μνημείων, Πολιτιστικών Πόρων & Μνημείων φυσικού κάλλους (σπήλαια)

ΔΕΛΤΙΟ ΕΧ - ΑΝΤΕ ΑΞΙΟΛΟΓΗΣΗΣ ΜΕΤΡΟΥ 3.2

1. ΣΤΟΙΧΕΙΑ ΤΑΥΤΟΤΗΤΑΣ ΜΕΤΡΟΥ

ΑΞΟΝΑΣ ΠΡΟΤΕΡΑΙΟΤΗΤΑΣ:		ΕΝΙΣΧΥΣΗ & ΑΝΑΒΑΘΜΙΣΗ ΤΗΣ ΤΟΥΡΙΣΤΙΚΗΣ ΔΡΑΣΤΗΡΙΟΤΗΤΑΣ		
ΜΕΤΡΟ : 3.2		Προστασία, ανάδειξη, αξιοποίηση Αρχαιολογικών χώρων, Βυζαντινών Μνημείων, Πολιτιστικών Πόρων & Μνημείων φυσικού κάλλους (σπήλαια)		
ΕΛΙΚΟΙ ΔΙΚΑΙΟΥΧΟΙ :		Υπηρεσίες της Περιφέρειας Πελοποννήσου Υπουργείο Πολιτισμού και τα εποπτευόμενα από αυτό Ν.Π.Ι.Δ Τοπική Αυτοδιοίκηση ή οι φορείς της Νομαρχιακή Αυτοδιοίκηση Ταμείο Διαχείρισης Πιστώσεων Αρχαιολογικών Έργων – Επιτροπή Σπηλαιού Δυρός (Τ.Δ.Π.Α.Ε.).		
ΠΡΟΫΠΟΛΟΓΙΣΜΟΣ	ΕΚΑΤ. ΕΥΡΩ	ΒΑΡΥΤΗΤΑ ΣΤΟΝ Α.Π.	ΒΑΡΥΤΗΤΑ ΣΤΟ Ε.Π.	
Αναμνηστικό Κόστος (2001-2006)	48,200000	49,87 %	6,90 %	
Αναμνηστικό Κόστος (2001-2003)	21,256564	49,44 %	6,88 %	
Πρόσσια Δαπάνη (2001-2006)	48,200000	69,86 %	7,91 %	
Πρόσσια Δαπάνη (2001-2003)	21,256564	69,86 %	7,92 %	
ΚΑΤΗΓΟΡΙΕΣ ΠΡΑΞΕΩΝ	ΦΥΣΙΚΟΣ ΔΕΙΚΤΗΣ	ΣΥΝΕΧΙΖΟΜΕΝΕΣ *	ΝΕΕΣ *	ΕΤΟΙΜΟΤΗΤΑ/ΩΡΙΜΑΝΣΗ
ΑΠΟΚΑΤΑΣΤΑΣΗ-ΑΝΑΣΤΥΛΩΣΗ ΜΝΗΜΕΙΩΝ	15 ΜΝΗΜΕΙΑ	✓		Μέτρια
ΠΕΜΒΑΣΕΙΣ ΣΕ ΑΡΧΑΙΟΛΟΓΙΚΟΥΣ ΧΩΡΟΥΣ	6 ΑΡΧΑΙΟΛΟΓΙΚΟΙ ΧΩΡΟΙ	✓		Μεγάλη

ΗΜΙΟΥΡΓΙΑ ΕΛΤΙΩΣΗ ΟΥΣΕΙΩΝ	/	3 ΜΟΥΣΕΙΑ		✓	Μέτρια
ΕΡΕΥΝΕΣ ΦΑΡΜΑΚΟΓΗΣ		Όλοι οι Νομοί της Περιφέρειας Πελοποννήσου (αστικές, ημιαστικές & αγροτικές περιοχές)			

* Ως συνεχιζόμενες εννοούνται οι κατηγορίες δράσεων, αντίστοιχες των οποίων είχαν υλοποιηθεί στο ΠΕΠ Πελοποννήσου 1994 - 1999, ενώ νέες είναι εκείνες, αντίστοιχες των οποίων δεν περιλαμβάνονταν στο ΠΕΠ Πελοποννήσου 1994 - 1999.

2. ΠΡΟΒΛΗΜΑΤΑ ΣΧΕΤΙΚΑ ΜΕ ΤΙΣ ΔΥΝΑΤΟΤΗΤΕΣ ΑΞΙΟΛΟΓΗΣΗΣ ΚΑΙ ΠΑΡΑΚΟΛΟΥΘΗΣΗΣ ΚΑΤΑ ΤΗΝ ΠΡΟΗΓΟΥΜΕΝΗ ΠΡΟΓΡΑΜΜΑΤΙΚΗ ΠΕΡΙΟΔΟ



Κατά την προηγούμενη προγραμματική περίοδο στο πλαίσιο του ΠΕΠ Πελοποννήσου υλοποιήθηκαν σχετικά ευρείας κλίμακας αντίστοιχες παρεμβάσεις / έργα με αυτά που προβλέπονται στο παρόν Μέτρο.

Τα προβλήματα που εντοπίστηκαν ως προς τις δυνατότητες αξιολόγησης και παρακολούθησης γι' αυτού του είδους έργα / πράξεις αναφέρονται κυρίως στον ελλιπή προσδιορισμό συγκεκριμένου και σαφώς

μετρήσιμου φυσικού αντικειμένου, σε σχέση με τις εμφανιζόμενες δαπάνες, καθώς επίσης και στη σύνδεση της υλοποίησης των έργων με την αναπτυξιακή σημασία τους για την Περιφέρεια Πελοποννήσου.

Η πρώτη δυσκολία και έλλειψη οφείλεται τόσο στην ιδιαίτερη φύση των συγκεκριμένων έργων, όσο και στη διαδικασία υλοποίησής τους, η οποία σχεδόν αποκλειστικά αναφέρεται στην αυτεπιστασία από τις θεσμικά αρμόδιες περιφερειακές υπηρεσίες του Υπουργείου Πολιτισμού. Η δεύτερη δυσκολία, η οποία αφορά κυρίως στην αξιολόγηση, οφείλεται στη μεσομακροπρόθεσμη εμφάνιση των αποτελεσμάτων των παρεμβάσεων, η οποία όμως συσχετίζεται και εξαρτάται και από άλλου είδους ενέργειες, που όμως δεν εντάσσονται στο συγκεκριμένο Επιχειρησιακό Πρόγραμμα ή ακόμα δεν συγχρηματοδοτούνται από τα διαρθρωτικά Ταμεία και ενδέχεται να χρηματοδοτούνται αμιγώς από Εθνικούς πόρους.

ΑΞΟΝΑΣ 3: ΕΝΙΣΧΥΣΗ ΚΑΙ ΑΝΑΒΑΘΜΙΣΗ ΤΗΣ ΤΟΥΡΙΣΤΙΚΗΣ ΔΡΑΣΤΗΡΙΟΤΗΤΑΣ

Μέτρο 3.3: Εφαρμογή καινοτομικών δράσεων για τον εκσυγχρονισμό, την αναδιοργάνωση & την αύξηση της ανταγωνιστικότητας των τουριστικών ΜΜΕ

ΔΕΛΤΙΟ ΕΧ - ΑΝΤΕ ΑΞΙΟΛΟΓΗΣΗΣ ΜΕΤΡΟΥ 3.3

1. ΣΤΟΙΧΕΙΑ ΤΑΥΤΟΤΗΤΑΣ ΜΕΤΡΟΥ

ΑΞΟΝΑΣ ΠΡΟΤΕΡΑΙΟΤΗΤΑΣ: 3	ΕΝΙΣΧΥΣΗ & ΑΝΑΒΑΘΜΙΣΗ ΤΗΣ ΤΟΥΡΙΣΤΙΚΗΣ ΔΡΑΣΤΗΡΙΟΤΗΤΑΣ		
ΜΕΤΡΟ : 3.3	Εφαρμογή καινοτομικών δράσεων για τον εκσυγχρονισμό, την αναδιοργάνωση & την αύξηση της ανταγωνιστικότητας των τουριστικών ΜΜΕ		
ΕΠΙΧΕΙΡΗΣΙΑΚΟΙ ΔΙΚΑΙΟΥΧΟΙ :	Υπουργείο Ανάπτυξης Υπηρεσίες της Περιφέρειας Πελοποννήσου Φορείς εκπροσώπησης των τουριστικών επιχειρήσεων, όπως ΞΕΕ, ΠΟΞ, κλπ. Ενδιάμεσος Φορέας Διαχείρισης		
ΕΚΤΙΜΩΜΕΝΟΣ ΟΥΠΟΛΟΓΙΣΜΟΣ	ΕΚΑΤ. ΕΥΡΩ	ΒΑΡΥΤΗΤΑ ΣΤΟΝ Α.Π.	ΒΑΡΥΤΗΤΑ ΣΤΟ Ε.Π.
Συνολικό Κόστος (2001-2006)	14,400000	14,90 %	2,06 %
Συνολικό Κόστος (2001-2003)	5,889311	13,70 %	1,91 %
Μόσια Δαπάνη (2001-2006)	7,200000	10,43 %	1,18 %
Μόσια Δαπάνη (2001-2003)	2,975252	9,78 %	1,11 %
ΚΑΤΗΓΟΡΙΕΣ ΠΡΑΞΕΩΝ	ΦΥΣΙΚΟΣ ΔΕΙΚΤΗΣ	ΣΥΝΕΧΙΖ Ο-ΜΕΝΕΣ *	ΝΕΕΣ *
ΕΝΙΣΧΥΣΗ ΚΑΙΝΟΤΟΜΙΚΩΝ ΔΡΑΣΕΩΝ ΤΟΥΡΙΣΤΙΚΩΝ ΜΜΕ ΓΙΑ ΕΚΣΥΓΧΡΟΝΙΣΜΟ ΚΑΙ ΛΕΙΤΟΥΡΓΙΑΣ ΤΟΥΣ	100 ΤΟΥΡΙΣΤΙΚΕΣ ΕΠΙΧΕΙΡΗΣΕΙΣ		✓
ΠΕΡΙΟΧΕΣ ΕΦΑΡΜΟΓΗΣ	Όλοι οι Νομοί της Περιφέρειας Πελοποννήσου (αστικές, ημιαστικές & αγροτικές περιοχές)		
			ΕΤΟΙΜΟΤΗ ΤΑ/ΩΡΙΜΑ ΝΣΗ
			Μέτρια

* Ως συνεχιζόμενες εννοούνται οι κατηγορίες δράσεων, αντίστοιχες των οποίων είχαν υλοποιηθεί στο ΠΕΠ Πελοποννήσου 1994 - 1999, ενώ νέες είναι εκείνες, αντίστοιχες των οποίων δεν περιλαμβάνονταν στο ΠΕΠ Πελοποννήσου 1994 - 1999.

2. ΠΡΟΒΛΗΜΑΤΑ ΣΧΕΤΙΚΑ ΜΕ ΤΙΣ ΔΥΝΑΤΟΤΗΤΕΣ ΑΞΙΟΛΟΓΗΣΗΣ ΚΑΙ ΠΑΡΑΚΟΛΟΥΘΗΣΗΣ ΚΑΤΑ ΤΗΝ ΠΡΟΗΓΟΥΜΕΝΗ ΠΡΟΓΡΑΜΜΑΤΙΚΗ ΠΕΡΙΟΔΟ

Κατά την προηγούμενη προγραμματική περίοδο, στο πλαίσιο του ΠΕΠ Πελοποννήσου δεν υλοποιήθηκαν ανάλογες δράσεις μ' αυτές που προβλέπονται στο παρόν Μέτρο και ως εκ τούτου δεν υπάρχει εμπειρία αντιμετώπισης προβλημάτων σχετικά με τις δυνατότητες αξιολόγησης και παρακολούθησης της υλοποίησής τους. Δράσεις όμως αυτής της κατηγορίας, χωρίς απαραίτητα να ήταν καινοτομικές, υλοποιήθηκαν από Επιχειρησιακό Πρόγραμμα Κοινοτικής Πρωτοβουλίας, σε Εθνικό επίπεδο, μέσω Ενδιάμεσου Φορέα Διαχείρισης και η υλοποίησή τους και διαχείρισή τους είχε τα ίδια χαρακτηριστικά με εκείνα των δράσεων που αναφέρονται στο Μέτρο 1.4.

3. ΣΥΝΟΧΗ ΜΕΤΑΞΥ ΕΙΔΙΚΩΝ ΣΤΟΧΩΝ ΤΟΥ ΜΕΤΡΟΥ ΚΑΙ ΓΕΝΙΚΩΝ ΣΤΟΧΩΝ ΤΟΥ ΑΞΟΝΑ ΠΡΟΤΕΡΑΙΟΤΗΤΑΣ 3

Στον πίνακα που ακολουθεί εμφανίζονται οι κλίμακες συνοχής κάθε ειδικού στόχου / κατηγορία πράξεων του Μέρου, με τους αντίστοιχους γενικούς στόχους του Άξονα Προτεραιότητας, καθώς και ο συνολικός βαθμός συνοχής τους με το σύνολο των γενικών στόχων.

ΕΙΔΙΚΟΙ ΣΤΟΧΟΙ (Κατηγορίες πράξεων ανά πεδίο παρέμβασης) ΜΕΤΡΟΥ 3.3	ΓΕΝΙΚΟΙ ΣΤΟΧΟΙ ΤΟΥ ΑΞΟΝΑ 3				Βαθμός συνοχής στόχων Μέρου επί των στόχων του Άξονα
	1	2	3	4	
Επιμεριζόμενες υπηρεσίες για το τουριστικό κύκλωμα / καινοτομικές δράσεις υπέρ των τουριστικών ΜΜΕ	2	2	2	2	0,0992
Βαθμός συνοχής στόχων Μέρου επί των στόχων του Άξονα	0,0248	0,0248	0,0248	0,0248	0,0992

Υπομνήματα:

α. Αριθμηση γενικών στόχων του Άξονα 3

1. Αύξηση της μέσης ετήσιας πληρότητας των τουριστικών κλινών
2. Μεγέθυνση της τουριστικής περιόδου
3. Αύξηση του αριθμού των επισκεπτών / τουριστών
4. Βελτίωση και διεύρυνση του τουριστικού προϊόντος της Περιφέρειας

β. Κλίμακα συνοχής

- 0: Καμία συνοχή
- 1: Μικρή συνοχή
- 2: Μέτρια συνοχή
- 3: Μεγάλη συνοχή

Από τον πίνακα αυτόν και με βάση τη μεθοδολογία εκτίμησης του βαθμού / συντελεστή συνοχής των ειδικών στόχων του Μέτρου με τους γενικούς στόχους του Άξονα Προτεραιότητας, όπως παρουσιάζεται στο Παράρτημα II της αξιολόγησης, φαίνεται ότι οι προβλεπόμενες παρεμβάσεις στο πλαίσιο του Μέτρου συμβάλλουν σε σχετικά ικανοποιητικό βαθμό στην εξυπηρέτηση των γενικών στόχων του Άξονα Προτεραιότητας 3, αφού ο βαθμός συνοχής των ειδικών στόχων του Μέτρου με τους γενικούς στόχους του Άξονα εκτιμάται στο 0,0992, δηλαδή εξυπηρετεί τους γενικούς στόχους του κατά 10% περίπου.

Το συγκεκριμένο Μέτρο, λόγω της φύσης του δεν παρουσιάζει μεγάλη συνοχή με τους γενικούς στόχους του Άξονα Προτεραιότητας, αντίθετα η συνοχή αυτή είναι μέτρια για όλους τους γενικούς στόχους του Άξονα.

Οι προαναφερόμενες εκτιμήσεις επί του βαθμού συνοχής των ειδικών στόχων του Μέτρου με τους γενικούς στόχους του Άξονα Προτεραιότητας, σε συνδυασμό με τον ιδιαίτερα ικανοποιητικό βαθμό / συντελεστή συνεργίας του Μέτρου με τα υπόλοιπα Μέτρα του Άξονα Προτεραιότητας (Πίνακας 3 του Παραρτήματος I), καθιστούν το συγκεκριμένο Μέτρο σημαντικό για την εξυπηρέτηση των γενικών στόχων του Άξονα Προτεραιότητας στον οποίο εντάσσεται.

4. ΣΥΜΒΑΤΟΤΗΤΑ ΜΕ ΕΘΝΙΚΕΣ ΚΑΙ ΚΟΙΝΟΤΙΚΕΣ ΠΟΛΙΤΙΚΕΣ

Στον παρακάτω πίνακα επιχειρείται μία εκτίμηση του Συμβούλου Αξιολόγησης για τη συνάφεια / συμβατότητα του Μέτρου με τις βασικές κοινοτικές πολιτικές.

ΕΝΕΡΓΕΙΕΣ / ΚΑΤΗΓΟΡΙΕΣ ΠΡΑΞΕΩΝ ΜΕΤΡΟ 3.3 ΑΞΟΝΑ ΠΡΟΤΕΡΑΙΟΤΗΤΑΣ 3	ΠΟΛΙΤΙΚΕΣ				
	Ανταγωνιστικότητα / Καινοτομία	Περιβάλλον	ΚΑΠ	Απασχόληση	Ίσες ευκαιρίες
ΕΝΙΣΧΥΣΗ ΚΑΙΝΟΤΟΜΙΚΩΝ ΔΡΑΣΕΩΝ ΤΟΥΡΙΣΤΙΚΩΝ ΜΜΕ ΓΙΑ ΕΚΣΥΓΧΡΟΝΙΣΜΟ ΤΗΣ ΛΕΙΤΟΥΡΓΙΑΣ ΤΟΥΣ	+	✓	✓	+	✓

✓: Ουδέτερο / συμβατό

+: Θετική ανταπόκριση / συμβολή

Η μοναδική κατηγορία πράξεων που προβλέπεται στο Μέτρο, από τη φύση και το είδος της, όχι μόνο είναι συμβατή, αλλά ανταποκρίνεται θετικά / συμβάλλει στην εφαρμογή της κοινοτικής και εθνικής πολιτικής για την ανταγωνιστικότητα, αλλά και την καινοτομία. Ομοίως, ως δράσεις ενίσχυσης

ιδιωτικών επενδύσεων συμβάλλουν στην κοινοτική και εθνική πολιτική για την απασχόληση, δεδομένου ότι οι εν λόγω επενδύσεις δημιουργούν κατά κανόνα νέες θέσεις εργασίας. Ουδέτερες θεωρούνται οι πράξεις του Μέτρου σε σχέση με την πολιτική προστασίας του περιβάλλοντος, παρ' ότι ορισμένες επενδύσεις έχουν θετική συμβολή στην εν λόγω πολιτική, ειδικά στην περίπτωση κατά την οποία η επένδυση άπτεται περιβαλλοντικών θεμάτων, όπως η ανάπτυξη συστημάτων περιβαλλοντικής διαχείρισης κατά τα πρότυπα της σειράς ISO 14000.

Όσον αφορά στις υπόλοιπες δύο βασικές κοινοτικές και εθνικές πολιτικές, οι πράξεις του Μέτρου θεωρούνται ουδέτερες, κατά μία έννοια συμβατές, τόσο ως προς τη δημιουργία ίσων ευκαιριών, όσο και ως προς την ΚΑΠ.

5. ΠΛΗΡΟΤΗΤΑ ΠΟΣΟΤΙΚΟΠΟΙΗΣΗΣ ΣΤΟΧΩΝ

5.1 ΣΤΟΧΟΙ ΕΚΡΟΩΝ



Οι στόχοι εκροών του Μέτρου επικεντρώνονται μόνο σε έναν, λόγω της μη εξειδίκευσης των δράσεων του Μέτρου, η οποία θα πραγματοποιηθεί κατόπιν έκδοσης σχετικού οδηγού από τον ΕΟΤ. Από τον έναν και μόνο δείκτη εκροών φαίνεται ότι θα ωφεληθούν 100 τουριστικές επιχειρήσεις. Το δε μέσο κόστος ανά επιχείρηση φθάνει στα 49 εκατ. δρχ. με ποσοστό ενίσχυσης 50%. Ως πηγή βάσης αναφέρεται η υφιστάμενη κατάσταση από στοιχεία των επιμελητηρίων της Περιφέρειας.

ΑΞΟΝΑΣ 3: ΕΝΙΣΧΥΣΗ ΚΑΙ ΑΝΑΒΑΘΜΙΣΗ ΤΗΣ ΤΟΥΡΙΣΤΙΚΗΣ ΔΡΑΣΤΗΡΙΟΤΗΤΑΣ

Μέτρο 3.4: Μηχανισμοί υποστήριξης ΚΑΙ προβολής του τουριστικού προϊόντος της Περιφέρειας

ΔΕΛΤΙΟ ΕΧ - ΑΝΤΕ ΑΞΙΟΛΟΓΗΣΗΣ ΜΕΤΡΟΥ 3.4

1. ΣΤΟΙΧΕΙΑ ΤΑΥΤΟΤΗΤΑΣ ΜΕΤΡΟΥ

ΑΞΟΝΑΣ ΠΡΟΤΕΡΑΙΟΤΗΤΑΣ: 3	ΕΝΙΣΧΥΣΗ & ΑΝΑΒΑΘΜΙΣΗ ΤΗΣ ΤΟΥΡΙΣΤΙΚΗΣ ΔΡΑΣΤΗΡΙΟΤΗΤΑΣ
ΜΕΤΡΟ : 3.4	Μηχανισμοί υποστήριξης & προβολής του τουριστικού προϊόντος της Περιφέρειας
ΤΕΛΙΚΟΙ ΔΙΚΑΙΟΥΧΟΙ :	Υπηρεσίες της Περιφέρειας Πελοποννήσου Φορείς της Τοπικής ή Νομαρχιακής Αυτοδιοίκησης Φορείς που εμπλέκονται ή ασχολούνται με το χώρο του τουρισμού, όπως Επιμελητήρια, Σύλλογοι κ.λπ.

ΠΡΟΓΡΑΜΜΑΤΑ ΧΡΗΜΑΤΟΔΟΤΗΣΗΣ ΤΟΥΡΙΣΜΟΥ

ΠΡΟΫΠΟΛΟΓΙΣΜΟΣ	ΕΚΑΤ. ΕΥΡΩ	ΒΑΡΥΤΗΤΑ ΣΤΟΝ Α.Π.	ΒΑΡΥΤΗΤΑ ΣΤΟ Ε.Π.	
Συνολικό Κόστος (2001-2006)	11,200000	11,59 %	1,60 %	
Συνολικό Κόστος (2001-2003)	4,274767	9,94 %	1,38 %	
Δημόσια Δαπάνη (2001-2006)	5,600000	8,12 %	0,92 %	
Δημόσια Δαπάνη (2001-2003)	2,169644	7,13 %	0,81 %	
ΚΑΤΗΓΟΡΙΕΣ ΠΡΑΞΕΩΝ	ΦΥΣΙΚΟΣ ΔΕΙΚΤΗΣ	ΣΥΝΕΧΙΖΟΜΕΝΕΣ *	ΝΕΕΣ *	ΕΤΟΙΜΟΤΗΤΑ/ΩΡΙΜΑΝΣΗ
ΕΝΙΣΧΥΣΗ ΕΠΙΧΕΙΡΗΣΕΩΝ ΤΟΥ ΤΟΥΡΙΣΤΙΚΟΥ / ΠΟΛΙΤΙΣΤΙΚΟΥ ΤΟΜΕΑ ΓΙΑ ΠΡΟΒΟΛΗ ΤΟΥ ΤΟΥΡΙΣΤΙΚΟΥ ΠΡΟΪΟΝΤΟΣ	350 ΕΠΙΧΕΙΡΗΣΕΙΣ		✓	Μικρή
ΔΙΟΡΓΑΝΩΣΗ ΣΥΝΕΔΡΙΩΝ / ΕΚΘΕΣΕΩΝ	12 ΣΥΝΕΔΡΙΑ / ΕΚΘΕΣΕΙΣ	✓		Μέτρια
ΑΝΑΠΤΥΞΗ ΣΥΣΤΗΜΑΤΩΝ ΠΛΗΡΟΦΟΡΗΣΗΣ ΤΠΕ	6 ΣΥΣΤΗΜΑΤΑ ΤΠΕ		✓	Μικρή
ΙΔΡΥΣΗ ΓΡΑΦΕΙΩΝ ΠΛΗΡΟΦΟΡΙΩΝ	1 ΓΡΑΦΕΙΟ		✓	Μικρή
ΠΕΡΙΟΧΕΣ ΕΦΑΡΜΟΓΗΣ	Περιφέρεια Πελοποννήσου (αστικές, ημιαστικές και αγροτικές περιοχές)			

* Ως συνεχιζόμενες εννοούνται οι κατηγορίες δράσεων, αντίστοιχες των οποίων είχαν υλοποιηθεί στο ΠΕΠ Πελοποννήσου 1994 - 1999, ενώ νέες είναι εκείνες, αντίστοιχες των οποίων δεν περιλαμβάνονταν στο ΠΕΠ Πελοποννήσου 1994 - 1999.

2. ΠΡΟΒΛΗΜΑΤΑ ΣΧΕΤΙΚΑ ΜΕ ΤΙΣ ΔΥΝΑΤΟΤΗΤΕΣ ΑΞΙΟΛΟΓΗΣΗΣ ΚΑΙ ΠΑΡΑΚΟΛΟΥΘΗΣΗΣ ΚΑΤΑ ΤΗΝ ΠΡΟΗΓΟΥΜΕΝΗ ΠΡΟΓΡΑΜΜΑΤΙΚΗ ΠΕΡΙΟΔΟ

Ανάλογες δράσεις μ' αυτές που περιλαμβάνονται στο παρόν Μέτρο, υλοποιήθηκαν κατά ένα μέρος μόνο στα πλαίσια του ΠΕΠ Πελοποννήσου 1994 - 1999. Τέτοιου είδους δράσεις ήταν εκείνες που αναφέρονται στην προβολή του τουριστικού προϊόντος της Περιφέρειας, με την διοργάνωση εκθέσεων, τη συμμετοχή των υπηρεσιών της Περιφέρειας σε τουριστικές εκθέσεις, καθώς και

την ενίσχυση της Τοπικής και Νομαρχιακής Αυτοδιοίκησης, αλλά και τουριστικών επιχειρηματικών φορέων για την συμμετοχή τους σε τουριστικές εκθέσεις.

Όσον αφορά σ' αυτού του είδους τις δράσεις, κατά την υλοποίησή τους στο Β' ΚΠΣ δεν αντιμετωπίστηκαν προβλήματα παρακολούθησης και αξιολόγησης.

Με δεδομένο όμως ότι οι δράσεις που προβλέπονται σ' αυτό το Μέτρο είναι πολυποίκιλες, αλλά παράλληλα θα έχουν και διαφορετικό τρόπο διαχείρισης και υλοποίησης, δεν μπορούν να συγκριθούν μ' εκείνες που υλοποιήθηκαν στο ΠΕΠ Πελοποννήσου 1994 - 1999 και ως εκ τούτου δεν μπορούν εκ των προτέρων να προβλεφθούν οι δυσκολίες και τα προβλήματα που πιθανά θα αντιμετωπισθούν, ιδιαίτερα δε όταν η εξειδίκευσή τους και ο τρόπος υλοποίησής τους θα προσδιορισθούν από ανάλογη μελέτη που θα εκπονηθεί μ' ευθύνη της Διαχειριστικής Αρχής του Επιχειρησιακού Προγράμματος.

3. ΣΥΝΟΧΗ ΜΕΤΑΞΥ ΕΙΔΙΚΩΝ ΣΤΟΧΩΝ ΤΟΥ ΜΕΤΡΟΥ ΚΑΙ ΓΕΝΙΚΩΝ ΣΤΟΧΩΝ ΤΟΥ ΑΞΟΝΑ ΠΡΟΤΕΡΑΙΟΤΗΤΑΣ 3

Στον πίνακα που ακολουθεί εμφανίζονται οι κλίμακες συνοχής κάθε ειδικού στόχου / κατηγορία πράξεων του Μέρου, με τους αντίστοιχους γενικούς στόχους του Άξονα Προτεραιότητας, καθώς και ο συνολικός βαθμός συνοχής τους με το σύνολο των γενικών στόχων.

ΕΙΔΙΚΟΙ ΣΤΟΧΟΙ (Κατηγορίες πράξεων ανά πεδίο παρέμβασης) ΜΕΤΡΟΥ 3.4	ΓΕΝΙΚΟΙ ΣΤΟΧΟΙ ΤΟΥ ΑΞΟΝΑ 3				Βαθμός συνοχής στόχων Μέρου επί των στόχων του Άξονα
	1	2	3	4	
Επιμεριζόμενες υπηρεσίες για το τουριστικό κύκλωμα / Υποστήριξη και προβολή	2	2	2	2	0,0772
Βαθμός συνοχής στόχων Μέρου επί των στόχων του Άξονα	0,0193	0,0193	0,0193	0,0193	0,0772

Υπομνήματα:

α. Αριθμηση γενικών στόχων του Άξονα 3

1. Αύξηση της μέσης ετήσιας πληρότητας των τουριστικών κλινών
2. Μεγέθυνση της τουριστικής περιόδου
3. Αύξηση του αριθμού των επισκεπτών / τουριστών
4. Βελτίωση και διεύρυνση του τουριστικού προϊόντος της Περιφέρειας

β. Κλίμακα συνοχής

- 0: Καμία συνοχή
- 1: Μικρή συνοχή
- 2: Μέτρια συνοχή
- 3: Μεγάλη συνοχή

Σύμφωνα με τον παραπάνω πίνακα και με βάση τη μεθοδολογία εκτίμησης του βαθμού / συντελεστή συνοχής των ειδικών στόχων του Μέρου με

τους γενικούς στόχους του Άξονα Προτεραιότητας, όπως παρουσιάζεται στο Παράρτημα ΙΙ της αξιολόγησης, φαίνεται ότι οι προβλεπόμενες παρεμβάσεις στο πλαίσιο του Μέτρου συμβάλλουν σε σχετικά ικανοποιητικό βαθμό στην εξυπηρέτηση των γενικών στόχων του Άξονα Προτεραιότητας 3, αφού ο βαθμός συνοχής των ειδικών στόχων του Μέτρου με τους γενικούς στόχους του Άξονα εκτιμάται στο 0,0772, δηλαδή εξυπηρετεί τους γενικούς στόχους του κατά 8% περίπου.

Το συγκεκριμένο Μέτρο, λόγω της φύσης του (άυλες, υποστηρικτικές ενέργειες στο τουριστικό κύκλωμα) δεν παρουσιάζει μεγάλη συνοχή με τους γενικούς στόχους του Άξονα Προτεραιότητας, αντίθετα η συνοχή είναι μέτρια για όλους τους γενικούς στόχους του Άξονα.

Οι προαναφερόμενες εκτιμήσεις επί του βαθμού συνοχής των ειδικών στόχων του Μέτρου με τους γενικούς στόχους του Άξονα Προτεραιότητας, σε συνδυασμό με τον ιδιαίτερα ικανοποιητικό βαθμό / συντελεστή συνεργίας του Μέτρου με τα υπόλοιπα Μέτρα του Άξονα Προτεραιότητας (Πίνακας 3 του Παραρτήματος Ι), καθιστούν το συγκεκριμένο Μέτρο σημαντικό για την εξυπηρέτηση των γενικών στόχων του Άξονα Προτεραιότητας στον οποίο εντάσσεται.

4. ΣΥΜΒΑΤΟΤΗΤΑ ΜΕ ΕΘΝΙΚΕΣ ΚΑΙ ΚΟΙΝΟΤΙΚΕΣ ΠΟΛΙΤΙΚΕΣ

Στον παρακάτω πίνακα επιχειρείται μία εκτίμηση του Συμβούλου Αξιολόγησης για τη συνάφεια / συμβατότητα του Μέτρου με τις βασικές κοινοτικές πολιτικές.

ΕΝΕΡΓΕΙΕΣ / ΚΑΤΗΓΟΡΙΕΣ ΠΡΑΞΕΩΝ ΜΕΤΡΟ 3.4 ΑΞΟΝΑ ΠΡΟΤΕΡΑΙΟΤΗΤΑΣ 3	ΠΟΛΙΤΙΚΕΣ				
	Ανταγωνιστικότητα Καινοτομία	Περιβάλλον	ΚΑΠ	Απασχόληση	Ίσες ευκαιρίες
ΕΝΙΣΧΥΣΗ ΕΠΙΧΕΙΡΗΣΕΩΝ ΤΟΥ ΤΟΥΡΙΣΤΙΚΟΥ / ΠΟΛΙΤΙΣΤΙΚΟΥ ΤΟΜΕΑ ΓΙΑ ΠΡΟΒΟΛΗ ΤΟΥ ΤΟΥΡΙΣΤΙΚΟΥ ΠΡΟΪΟΝΤΟΣ	+	✓	✓	+	✓
ΔΙΟΡΓΑΝΩΣΗ ΣΥΝΕΔΡΙΩΝ / ΕΚΘΕΣΕΩΝ	+	✓	✓	+	✓
ΑΝΑΠΤΥΞΗ ΣΥΣΤΗΜΑΤΩΝ ΠΛΗΡΟΦΟΡΗΣΗΣ ΤΠΕ	+	✓	✓	+	✓
ΙΔΡΥΣΗ ΓΡΑΦΕΙΩΝ ΠΛΗΡΟΦΟΡΙΩΝ	+	✓	✓	+	✓

✓: Ουδέτερο / συμβατό

+: Θετική ανταπόκριση / συμβολή

Οι κατηγορίες πράξεων που προβλέπονται στο Μέτρο όχι μόνο είναι συμβατές, αλλά ανταποκρίνονται θετικά / συμβάλλουν στην εφαρμογή της κοινοτικής και εθνικής πολιτικής για την ανταγωνιστικότητα και ενδεχομένως την καινοτομία, στις περιπτώσεις ανάπτυξης ΤΠΕ. Ομοίως, ως δράσεις ενίσχυσης ιδιωτικών επενδύσεων συμβάλλουν στην κοινοτική και εθνική πολιτική για την απασχόληση, δεδομένου ότι οι εν λόγω επενδύσεις δημιουργούν και νέες θέσεις εργασίας, κατά την υλοποίησή τους, αλλά και κατά τη λειτουργία τους, λιγότερες βεβαίως, λόγω της φύσης των επενδύσεων, από αυτές των επενδύσεων του Μέρους 3.1. Ουδέτερες και κατά κάποια έννοια συμβατές θεωρούνται οι πράξεις του Μέρους σε σχέση με την πολιτική προστασίας του περιβάλλοντος, της δημιουργίας ίσων ευκαιριών, και με την ΚΑΠ.

5. ΠΛΗΡΟΤΗΤΑ ΠΟΣΟΤΙΚΟΠΟΙΗΣΗΣ ΣΤΟΧΩΝ

5.1 ΣΤΟΧΟΙ ΕΚΡΟΩΝ



Παρά την έλλειψη σχετικών στοιχείων η οποία θα καλυφθεί με την σχεδιαζόμενη μελέτη εξειδίκευσης των δράσεων του Μέρους από την Διαχειριστική Αρχή, η ποσοτικοποίηση των αναμενόμενων εκροών από τις προβλεπόμενες πράξεις στο Μέτρο είναι ικανοποιητική, έτσι ώστε να είναι δυνατή η παρακολούθηση και ο έλεγχος επί των υλοποιούμενων πράξεων του Μέρους, χωρίς όμως να είναι εφικτή η εκτίμηση μέσου μοναδιαίου κόστους ανά πράξη λόγω της μη εξειδίκευσης των πράξεων.

Από τις τιμές βάσης που αναφέρονται σε δύο κατηγορίες πράξεων η μεν για τον αριθμό των τουριστικών επιχειρήσεων αφορά στην υφιστάμενη κατάσταση και προέρχεται από στοιχεία των επιμελητηρίων της Περιφέρειας, η δε για τον αριθμό των συνεδρίων / εκθέσεων αναφέρεται σε στοιχεία υλοποίησης κατά το Β' ΚΠΣ.

Όλοι οι δείκτες εκροών αναφέρονται στο σύνολο της προγραμματικής περιόδου και δεν έχουν εκτιμηθεί αντίστοιχοι δείκτες για την περίοδο μέχρι το 2003, λόγω του χαμηλού βαθμού ωρίμανσης των πράξεων του Μέρους και ως εκ τούτου το συγκεκριμένο Μέτρο δεν περιλαμβάνεται σ' αυτά τα οποία αναφέρουν δείκτες επίδοσης.

5.2 ΣΤΟΧΟΙ ΑΠΟΤΕΛΕΣΜΑΤΩΝ / ΕΠΙΠΤΩΣΕΩΝ



Για τους λόγους που προαναφέρθηκαν και εν αναμονή των αποτελεσμάτων σχετικής μελέτης, οι δείκτες αποτελέσματος των πράξεων του Μέρους αναφέρονται στο ποσοστό ωφελούμενων τουριστικών ΜΜΕ και στα ανθρωποέτη απασχόλησης που δημιουργούνται κατά την υλοποίηση.

Και οι δύο αυτοί δείκτες θα χρειασθεί ίσως να αναπροσδιορισθούν μετά την εξειδίκευση των δράσεων του Μέρους

ΠΕΡΙΦΕΡΕΙΑΚΟ ΠΡΟΓΡΑΜΜΑ ΝΟΤΙΟΥ ΑΙΓΑΙΟΥ



Η προσέγγιση της τουριστικής ανάπτυξης της Περιφέρειας μέσα από το Πρόγραμμα (όπως φαίνεται και στον Άξονα 3) είναι απόλυτα συμβατή με τις βασικές επιλογές της Εθνικής πολιτικής για τον τουρισμό όπως τις έχει διατυπώσει ο ΕΟΤ, που είναι:

- Η αναβάθμιση της ποιότητας των υπηρεσιών
- Ο εμπλουτισμός του τουριστικού προϊόντος με νέες και εναλλακτικές μορφές τουριστικής δραστηριότητας
- Η μείωση της εποχικότητας
- Η ενίσχυση της προβολής της τουριστικής εικόνας της χώρας
- Η αναδιάρθρωση και βελτίωση της τουριστικής εκπαίδευσης και κατάρτισης

Στο Π.Ε.Π. Νοτίου Αιγαίου 2000-2006 οι πόροι για τον τουρισμό κατευθύνονται κατά προτεραιότητα στην ενίσχυση των εναλλακτικών και ειδικών μορφών τουρισμού (θαλάσσιου, πολιτιστικού, συνεδριακού κ.α.) και στην αναβάθμιση της ποιότητας των παρεχόμενων υπηρεσιών με στόχο την προσέλκυση και τουρισμού υψηλότερου εισοδήματος, τη βελτίωση της ανταγωνιστικότητας του τουριστικού προϊόντος και τη διάχυση της τουριστικής κίνησης σε όλες της περιοχές της Περιφέρειας και για μεγαλύτερη χρονική περίοδο.

Η ενίσχυση του θαλάσσιου τουρισμού συνδέεται με την υλοποίηση δικτύου μαρίνων, καταφυγίων και αγκυροβολίων τουριστικών σκαφών (σύμφωνα με τη μελέτη ΕΣΥΛΑ του ΕΟΤ). Παράλληλα προβλέπονται ενισχύσεις για την ίδρυση περιορισμένου αριθμού νέων ξενοδοχειακών εγκαταστάσεων μικρού μεγέθους προσαρμοσμένου στην κλίμακα των νησιών με προτεραιότητα στα μικρότερα νησιά υπό την προϋπόθεση ότι θα

ληφθεί υπόψη η "φέρουσα ικανότητα" των περιοχών, συνεκτιμώντας την κατάταξη των περιοχών – ζωνών βάσει της ισχύουσας νομοθεσίας (Ν. 2601/98 και σχετικές υπουργικές αποφάσεις).



Επίσης το Π.Ε.Π. Νότιου Αιγαίου 2000 – 2006 χρηματοδοτεί μέτρα προβολής και διαφήμισης των τουριστικών και πολιτιστικών πόρων της Περιφέρειας καθώς και δράσεις για την τουριστική εκπαίδευση και κατάρτιση. Το ποσό της συνολικής δημόσιας δαπάνης που θα διατεθεί για τον τομέα του τουρισμού θα ανέλθει στα 64,4 εκατ. € όπως αναλύεται και στον πίνακα I του παραρτήματος.

Ειδικό Στόχοι Π.Ε.Π. κατά τομέα παραγωγής

Τουρισμός

- Αναπροσανατολισμός της τουριστικής δραστηριότητας και ενίσχυση νέων και εναλλακτικών μορφών τουρισμού (θαλάσσιος, πολιτιστικός, συνεδριακός, κλπ) με κύρια επιδίωξη την επιμήκυνση της τουριστικής περιόδου και την μεγαλύτερη διάχυση της τουριστικής δραστηριότητας στο νησιωτικό χώρο.

- Αξιοποίηση των κινήτρων του αναπτυξιακού νόμου για τον εκσυγχρονισμό της υποδομής και τη βελτίωση των υπηρεσιών των τουριστικών μονάδων.

Μεταφορές

- Η βελτίωση των παρεχόμενων υπηρεσιών στον τομέα μεταφορών από τα έργα υποδομής (λιμάνια, αεροδρόμια, δρόμοι), η άμβλυνση των ενδοπεριφερειακών ανισοτήτων και η ενίσχυση της ανταγωνιστικότητας της Περιφέρειας.

Κοινωνικές υπηρεσίες – Διοίκηση

- Η ενίσχυση των υποδομών κοινωνικού χαρακτήρα και των παρεχόμενων υπηρεσιών στους τομείς εκπαίδευσης, υγείας και πρόνοιας με στόχο την βελτίωση της ποιότητας ζωής και την συγκράτηση του πληθυσμού στο νησιωτικό χώρο.

- Η δημιουργία προϋποθέσεων για αύξηση της απασχόλησης, ανάπτυξη δεξιοτήτων του εργατικού δυναμικού για καλύτερη ένταξή του στην αγορά εργασίας.

- Βελτίωση των υποδομών και των δομών προστασίας του περιβάλλοντος (δίκτυα, διαχείριση πόρων), φυσικού και δομημένου, με προτεραιότητα στη συνετή διαχείριση των υδάτινων πόρων.
- Εξασφάλιση, προστασία και ανάδειξη των φυσικών και πολιτιστικών πόρων της Περιφέρειας που αποτελούν το κύριο συγκριτικό της πλεονέκτημα.

Άξονας 3 : Έλεγχος της τουριστικής ανάπτυξης και αναπροσανατολισμός της.

Η προσπάθεια μείωσης των αρνητικών επιπτώσεων της τουριστικής δραστηριότητας με τη μορφή και την ένταση που σήμερα ασκείται, οδηγεί κατά προτεραιότητα στην προσέλκυση τουρισμού υψηλότερου εισοδήματος, στη βελτίωση της ανταγωνιστικότητας του τουριστικού προϊόντος, στη ευρύτερη διάχυση στο χώρο της τουριστικής κίνησης, στην επιμήκυνση της τουριστικής περιόδου και στην ενίσχυση εναλλακτικών μορφών τουρισμού (πολιτιστικού, θαλάσσιου, συνεδριακού, οικολογικού, κλπ).



Η φέρουσα ικανότητα των περιοχών που θα αναπτυχθούν τουριστικά πρέπει να λαμβάνεται υπόψη συνεκτιμώντας την κατάταξη των περιοχών – ζωνών βάσει της ισχύουσας νομοθεσίας (Ν. 2601/98 και σχετικές υπουργικές αποφάσεις). Ιδιαίτερη προσοχή πρέπει να δοθεί στη φέρουσα ικανότητα των υπό ανάπτυξη περιοχών που βρίσκονται σε περιοχές NATURA 2000. Όσον αφορά τις λιμενικές υποδομές, την εκπαίδευση στον τουρισμό και την προώθηση εναλλακτικών μορφών τουρισμού, οι δράσεις θα είναι σε αντιστοιχία με τις δεσμεύσεις που περιλαμβάνει το Κ.Π.Σ..

Το προβλεπόμενο ποσοστό και ο αριθμός αναβαθμισμένων κλινών σε σχέση με τις υπάρχουσες τουριστικές κλίνες προβλέπεται να ανέλθει σε 2.2 % και 3,750 κλίνες αντίστοιχα.

Οι βασικοί στόχοι του άξονα 3 είναι:

- Η ανάπτυξη εναλλακτικών μορφών τουρισμού με έμφαση στον θαλάσσιο και στον πολιτισμικό τουρισμό.
- Η ενίσχυση του εκσυγχρονισμού της τουριστικής υποδομής και της βελτίωσης των υπηρεσιών, καθώς και συμπληρωματικές καινοτόμες δράσεις προβολής και προώθησης των εναλλακτικών μορφών τουρισμού.
- Η επιμήκυνση της τουριστικής περιόδου με την προώθηση μορφών τουρισμού που δεν επηρεάζονται από την εποχικότητα και μπορούν να διαχέουν την τουριστική κίνηση σε μεγαλύτερη διάρκεια του έτους.

- Η προώθηση της τουριστικής ανάπτυξης στα μικρότερα νησιά σε μορφή και κλίμακα συμβατή με το μέγεθος και τη μορφή τους.

- Η ενίσχυση επενδύσεων τουριστικής υποδομής μικρής κλίμακας προσαρμοσμένης στο περιβάλλον και στην "φέρουσα ικανότητα" των περιοχών.

Το σύνολο της δημόσιας δαπάνης που έχει προβλεφθεί για την υλοποίηση των δράσεων του εν λόγω άξονα ανέρχεται σε 78,2 εκατ. € που αντιστοιχεί στο 15,7% του συνόλου της δημόσιας δαπάνης του Προγράμματος.

Άξονας 3: Έλεγχος της τουριστικής ανάπτυξης και αναπροσανατολισμός της.

Μέτρο 1 : Υποδομές θαλάσσιου τουρισμού
Κωδικός Μέτρου : 3.1

Διάρκεια Εφαρμογής : 01.01.2000 – 31.12.2006

Χρηματοοικονομικά Στοιχεία	Σε ευρώ	Βαρύτητα στον άξονα	Βαρύτητα στο Πρόγραμμα
Συμμετοχή Ε.Τ.Π.Α.	8,400,000		
Συμμετοχή Ε.Κ.Τ.			
Συμμετοχή Ε.Γ.Τ.Π.Ε.-Π.			
Εθνική Συμμετοχή	2,800,000		
Δημόσια Δαπάνη	11,200,000	14.32%	2.26%
Ιδιωτική Συμμετοχή			
Συνολικό κόστος μέτρου	11,200,000	8.82%	1.87%

Περιγραφή – Στόχοι – Δικαιούχοι

Το μέτρο στοχεύει στη βελτίωση των υποδομών στον τομέα του θαλάσσιου τουρισμού, στη βελτίωση της ανταγωνιστικότητας του τουριστικού προϊόντος και στην ποιοτική αναβάθμιση του τουρισμού με την προσέλκυση τουριστών υψηλότερου εισοδήματος.

Το μέτρο έχει άμεση συνέργεια με τα υπόλοιπα μέτρα του Άξονα 3 και το μέτρο 5.7 του Άξονα 5, ενώ συμπληρώνεται από τους στόχους των μέτρων 1.1, 1.2 και 1.3 του Άξονα 1.

- Οι ως άνω στόχοι επιδιώκεται να επιτευχθούν με τα οποία υλοποιούνται αποκλειστικά με δημόσια δαπάνη όπως: Καταφυγίων Τουριστικών Σκαφών
- Αγκυροβολίων Τουριστικών Σκαφών

Πιθανοί δικαιούχοι του μέτρου θα είναι το ΥΠΕΘΟ, οι Νομαρχιακές Αυτοδιοικήσεις Δωδεκανήσου και Κυκλάδων, οι ΟΤΑ της Περιφέρειας, καθώς και τα Λιμενικά Ταμεία των δύο Νομών.

Άξονας 3: Έλεγχος της τουριστικής ανάπτυξης και αναπροσανατολισμός της.

Μέτρο 2 : Δράσεις ενίσχυσης θαλάσσιου τουρισμού με συμμετοχή του ιδιωτικού τομέα
Κωδικός Μέτρου : 3.2

Διάρκεια Εφαρμογής : 01.01.2000 – 31.12.2006

Χρηματοοικονομικά Στοιχεία	Σε ευρώ	Βαρύτητα στον άξονα	Βαρύτητα στο Πρόγραμμα
Συμμετοχή Ε.Τ.Π.Α.	8,400,000		
Συμμετοχή Ε.Κ.Τ.			
Συμμετοχή Ε.Γ.Τ.Π.Ε.-Π.			
Εθνική Συμμετοχή	2,800,000		
Δημόσια Δαπάνη	11,200,000	14.32%	2.26%
Ιδιωτική Συμμετοχή	21,400,000		
Συνολικό κόστος μέτρου	32,600,000	25.68%	5.43%

Περιγραφή – Στόχοι – Δικαιούχοι

Το μέτρο στοχεύει στην αναβάθμιση και συμπλήρωση των υποδομών και υπηρεσιών στον τομέα του θαλάσσιου τουρισμού με τη συμμετοχή ιδιωτικών κεφαλαίων, στη βελτίωση της ανταγωνιστικότητας του συγκεκριμένου τουριστικού προϊόντος, στην ποιοτική αναβάθμιση του τουρισμού με την προσέλκυση τουριστών υψηλότερου εισοδήματος και στην επιμήκυνση της τουριστικής περιόδου σε περιοχές με έντονη τουριστική δραστηριότητα.

Το μέτρο έχει άμεση συνέργεια με τα υπόλοιπα μέτρα του Άξονα 3, ενώ συμπληρώνεται από τους στόχους των μέτρων 1.1, 1.2 και 1.3 του Άξονα 1, καθώς και από τους στόχους του μέτρου 5.7 του Άξονα 5.

Οι ως άνω στόχοι επιδιώκεται να επιτευχθούν με δράσεις και έργα

- Συνέχισης συμπλήρωσης υποδομής και εξοπλισμού λιμένων τουριστικών σκαφών με τη συμμετοχή ιδιωτικών κεφαλαίων.
- Βελτίωσης της ποιότητας των παρεχομένων τουριστικών υπηρεσιών θαλάσσιου τουρισμού.

Πιθανοί δικαιούχοι του μέτρου θα είναι το ΥΠ.ΕΘ.Ο., το Υπουργείο Ανάπτυξης (Ε.Ο.Τ. / Γ.Σ.Τ.Λ.), η Περιφέρεια, οι Νομαρχιακές Αυτοδιοικήσεις

Δωδεκανήσου και Κυκλάδων, και τα Λιμενικά Ταμεία και οι τοπικοί φορείς των δύο νομών, καθώς φυσικά ή νομικά πρόσωπα ιδιωτικού δικαίου.

Άξονας 3: Έλεγχος της τουριστικής ανάπτυξης και αναπροσανατολισμός της

Μέτρο 3 : Ενισχύσεις τουριστικής υποδομής
Κωδικός Μέτρου : 3.3

Διάρκεια Εφαρμογής : 01.01.2000 – 31.12.2006

Χρηματοοικονομικά Στοιχεία	Σε ευρώ	Βαρύτητα στον άξονα	Βαρύτητα στο Πρόγραμμα
Συμμετοχή Ε.Τ.Π.Α.	8,400,000		
Συμμετοχή Ε.Κ.Τ.			
Συμμετοχή Ε.Γ.Τ.Π.Ε.-Π.			
Εθνική Συμμετοχή	2,800,000		
Δημόσια Δαπάνη	11,200,000	14.32%	2.26%
Ιδιωτική Συμμετοχή	21,400,000		
Συνολικό κόστος μέτρου	32,600,000	25.68%	5.43%

Περιγραφή – Στόχοι – Δικαιούχοι

Το μέτρο στοχεύει στην ποιοτική αναβάθμιση των παρεχόμενων τουριστικών υπηρεσιών, στη βελτίωση της ανταγωνιστικότητας του τουριστικού προϊόντος, στον περιορισμό του εποχικού χαρακτήρα του τουρισμού, στην επιμήκυνση της τουριστικής περιόδου και στη διάχυση της τουριστικής κίνησης προς περιοχές με μικρότερη ανάπτυξη.

Το μέτρο έχει άμεση συνέργεια με τα υπόλοιπα μέτρα του Άξονα 3 και το μέτρο 5.7 του Άξονα 5, ενώ συμπληρώνεται από τους στόχους των μέτρων 1.1, 1.2 και 1.3 του Άξονα 1.

Το Μέτρο προβλέπει δράσεις και έργα:

- Βελτίωσης της ποιότητας των παρεχομένων τουριστικών υπηρεσιών στις ανεπτυγμένες περιοχές.
- Αξιοποίησης των κινήτρων του Αναπτυξιακού Νόμου για τον εκσυγχρονισμό της υποδομής και των υπηρεσιών των τουριστικών μονάδων.
- Ενίσχυση επενδύσεων τουριστικής υποδομής μικρής κλίμακας σε περιοχές χαμηλής και μέσης ανάπτυξης.

Πιθανοί δικαιούχοι του Μέτρου θα είναι τα καθ' ύλην αρμόδια Υπουργεία (ΥΠ.ΕΘ.Ο., Ανάπτυξης), η Περιφέρεια, και ενδιαμέσοι φορείς και φυσικά ή νομικά πρόσωπα ιδιωτικού δικαίου.

Άξονας 3: Έλεγχος της τουριστικής ανάπτυξης και αναπροσανατολισμός της

Μέτρο 4 : Πολιτιστική ανάπτυξη και πολιτιστικός τουρισμός
Κωδικός Μέτρου : 3.4

Διάρκεια Εφαρμογής : 01.01.2000 – 31.12.2006

Χρηματοοικονομικά Στοιχεία	Σε ευρώ	Βαρύτητα στον άξονα	Βαρύτητα στο Πρόγραμμα
Συμμετοχή Ε.Τ.Π.Α.	23,325,000		
Συμμετοχή Ε.Κ.Τ.			
Συμμετοχή Ε.Γ.Τ.Π.Ε.-Π.			
Εθνική Συμμετοχή	7,775,000		
Δημόσια Δαπάνη	31,100,000	39.77%	6.27%
Ιδιωτική Συμμετοχή			
Συνολικό κόστος μέτρου	31,100,000	24.50%	5.18%

Περιγραφή – Στόχοι – Δικαιούχοι

Το μέτρο στοχεύει στην παροχή συνδυασμένων μορφών τουριστικών προϊόντων, με απώτερο στόχο τον εμπλουτισμό της προσφοράς, την επιμήκυνση της τουριστικής περιόδου, την ανάδειξη νέων πόλων έλξης για τους επισκέπτες, ενώ ταυτόχρονα επιδιώκεται η διατήρηση και προβολή της πολιτιστικής κληρονομιάς.

Το μέτρο έχει άμεση συνέργια με τα υπόλοιπα μέτρα του Άξονα 3 και το μέτρο 5.7 του Άξονα 5, ενώ συμπληρώνεται από τους στόχους των μέτρων 1.1, 1.2 και 1.3 του Άξονα 1.

Οι ως άνω στόχοι και επιδιώξεις προβλέπεται να επιτευχθούν με :

- Παρεμβάσεις ανάδειξης μνημείων και αρχαιολογικών χώρων ιδιαίτερα σε περιοχές μέσης και χαμηλής ανάπτυξης, δημιουργώντας νέους πόλους έλξης.
- Την ενίσχυση των υποδομών και υπηρεσιών για σύγχρονη πολιτιστική δραστηριότητα και αναψυχή.

Πιθανοί δικαιούχοι του Μέτρου θα είναι το Υπουργείο Πολιτισμού, η Περιφέρεια, οι Νομαρχιακές Αυτοδιοικήσεις Δωδεκανήσου και Κυκλάδων, πολιτιστικά ιδρύματα, τοπικοί φορείς και οι Ο.Τ.Α. της Περιφέρειας

Άξονας 3: Έλεγχος της τουριστικής ανάπτυξης και αναπροσανατολισμός της.

Μέτρο 5 : Προώθηση εναλλακτικών μορφών τουρισμού – Καινοτόμες δράσεις

Κωδικός Μέτρου : 3.5

Διάρκεια Εφαρμογής : 01.01.2000 – 31.12.2006

Χρηματοοικονομικά Στοιχεία	Σε ευρώ	Βαρύτητα στον άξονα	Βαρύτητα στο Πρόγραμμα
Συμμετοχή Ε.Τ.Π.Α.	10,125,000		
Συμμετοχή Ε.Κ.Τ.			
Συμμετοχή Ε.Γ.Τ.Π.Ε.-Π.			
Εθνική Συμμετοχή	3,375,000		
Δημόσια Δαπάνη	13,500,000	17.26%	2.72%
Ιδιωτική Συμμετοχή	5,950,000		
Συνολικό κόστος μέτρου	19,450,000	15.32%	3.24%

Περιγραφή – Στόχοι – Δικαιούχοι

Το μέτρο στοχεύει στον περιορισμό του εποχικού χαρακτήρα του τουρισμού, στην επιμήκυνση της τουριστικής περιόδου και στη διάχυση της τουριστικής κίνησης προς περιοχές με μικρότερη ανάπτυξη.

Το μέτρο έχει άμεση συνέργεια με τα υπόλοιπα μέτρα του Άξονα 3, καθώς και με τα μέτρα 5.7 και 5.9 του Άξονα 5, ενώ συμπληρώνεται από τους στόχους των μέτρων 1.1, 1.2 και 1.3 του Άξονα 1.

Στο μέτρο προβλέπονται έργα και ενέργειες:

- Υποδομές στήριξης εναλλακτικών μορφών τουρισμού (συνεδριακά κέντρα, κέντρα θαλασσοθεραπείας, προπονητικά κέντρα, πολιτιστικές διαδρομές κτλ).
- Προβολής και προώθησης νέων και εναλλακτικών μορφών τουρισμού (πολιτιστικός, θρησκευτικός, συνεδριακός κλπ) με καινοτόμες μεθόδους στα πλαίσια της πολιτικής του Ε.Ο.Τ. και μετά από συνεννόηση μαζί του.

Πιθανοί δικαιούχοι του μέτρου θα είναι το ΥΠ.ΕΘ.Ο, η Περιφέρεια, οι Νομαρχιακές Αυτοδιοικήσεις Δωδεκανήσου και Κυκλάδων, οι Ο.Τ.Α. και οι οικονομικοί και κοινωνικοί εταίροι της Περιφέρειας και φυσικά ή νομικά πρόσωπα ιδιωτικού δικαίου.

5. Σ.Π.Α. 2000-2006 «Περιβάλλον»



Όσον αφορά στον τομέα του περιβάλλοντος, το ΣΠΑ περιλαμβάνει ένα πλαίσιο δράσης που αντικατοπτρίζει τόσο την ανάγκη αλληλοσυσχέτισης της πολιτικής περιβάλλοντος με άλλες τομεακές αναπτυξιακές, πολιτικές όσο και την ανάγκη συνολικής θεώρησης και αντιμετώπισης των περιβαλλοντικών ζητημάτων.

Ανάμεσα στους βασικούς στόχους που τίθενται για το Περιβάλλον για την περίοδο 2000-2006 είναι η προστασία διαχείριση αναβάθμιση και ανάδειξη του φυσικού και ανθρωπογενούς περιβάλλοντος ως βασικό παράγοντα βελτίωσης της ποιότητας ζωής των πολιτών.

Τα κριτήρια ιεράρχησης των δράσεων, στο πλαίσιο του ΣΠΑ περιλαμβάνουν:

- ◆ Την προστασία, διαχείριση και αναβάθμιση υποβαθμισμένων ή προστατευόμενων περιοχών
- ◆ Την διασφάλιση της Δημόσιας Υγείας
- ◆ Την προστασία και αναβάθμιση του φυσικού και ανθρωπογενούς περιβάλλοντος σε σχέση με την ανάδειξη του πολιτιστικού αποθέματος της χώρας
- ◆ Την υποστήριξη του τουριστικού προϊόντος μέσω ενός αναβαθμισμένου ποιοτικά περιβάλλοντος
- ◆ Τη συσχέτιση των δράσεων περιβάλλοντος με τις δράσεις στους άλλους αναπτυξιακούς τομείς της οικονομίας και την ενσωμάτωση της περιβαλλοντικής διάστασης σ' αυτούς.

Συγκεκριμένα το Επιχειρησιακό Πρόγραμμα Περιβάλλον καθώς και δράσεις άμεσα ή έμμεσα περιβαλλοντικές που περιλαμβάνονται στα Περιφερειακά Επιχειρησιακά Προγράμματα (ΠΕΠ) συνθέτουν το πλέγμα των κυριότερων περιβαλλοντικών παρεμβάσεων στο διάστημα 2000-2006. Ακολουθεί αναφορά για το ΕΠΠΕΡ, μόνο μια και η στρατηγική και οι στόχοι στα ΠΕΠ είναι σε γενικές γραμμές κοινοί με το πρόγραμμα του Εθνικού Σκέλους.

6. Επιχειρησιακό Πρόγραμμα Περιβάλλον (ΕΠΠΕΡ)

Το ΕΠΠΕΡ είναι πρόγραμμα που ανήκει στο εθνικό σκέλος του Γ'ΚΠΣ, στο ΕΠΠΕΡ, έχουν προτεραιότητα δράσεις, ενέργειες και παρεμβάσεις όπως:



- Έργα εθνικής περιβαλλοντικής προτεραιότητας για την ποιότητα ζωής, όπως η παρακολούθηση της ποιότητας του ατμοσφαιρικού και ακουστικού περιβάλλοντος στα μεγάλα αστικά κέντρα της χώρας, η διαχείριση των τοξικών και επικίνδυνων αποβλήτων κ.α.
- Έργα που απαιτούν για την υλοποίησή τους τεχνογνωσία η οποία δεν υφίσταται σε περιφερειακό ή άλλο τομεακό επίπεδο (π.χ. εργοστάσια ανακύκλωσης και επεξεργασίας απορριμμάτων)
- Έργα και παρεμβάσεις εθνικού χαρακτήρα, κυρίως σε συνέχεια των δράσεων του Β'ΚΠΣ που απαιτούν ειδική τεχνογνωσία σε υποδομές εθνικού επιπέδου (Δίκτυο Ποιότητας Νερών, Εθνικά Δίκτυα Πληροφοριών Περιβάλλοντος και Χωροταξίας)
- Έργα και παρεμβάσεις διαπεριφερειακού χαρακτήρα (ολοκληρωμένες δράσεις για τις περιοχές NATURA 2000 ή άλλες υποβαθμισμένες φυσικές περιοχές)
- Έργα αστικών αναπλάσεων εθνικής σημασίας και προτεραιότητας ή καινοτόμου χαρακτήρα.

Ανάμεσα στους στόχους που υλοποιούνται με τις δράσεις του Επιχειρησιακού Προγράμματος Περιβάλλον (ΕΠΠΕΡ) του ΣΠΑ και που σχετίζονται με την ανάπτυξη των αγροτικών περιοχών στη λογική του Leader +, είναι η προστασία, διαχείριση και αναβάθμιση υποβαθμισμένων ή προστατευόμενων περιοχών και η προστασία και αναβάθμιση του φυσικού και ανθρωπογενούς περιβάλλοντος ως σημαντικά στοιχεία της πολιτιστικής κληρονομιάς της χώρας.

Να αναφερθεί ότι έργα περιβαλλοντικών υποδομών στους τομείς της διαχείρισης λυμάτων και απορριμμάτων, της ύδρευσης καθώς και άλλες περιβαλλοντικές παρεμβάσεις θα χρηματοδοτηθούν κυρίως από το Ταμείο Συνοχής αλλά και από τα ΠΕΠ.

Συμπερασματικά πρέπει να επισημανθεί, η μετατόπιση του κέντρου βάρους της ασκούμενης αγροτικής πολιτικής όσον αφορά στην αναπτυξιακή διάσταση της σύμφωνα με την λογική του LEADER+, από την έντονα τομεακή προσέγγιση σε μια διευρυμένη χωρικά - περιφερειακά προσέγγιση. Οι αγροτικές περιοχές αντιμετωπίζονται ως ενότητες όπου η ενίσχυση της ανταγωνιστικότητας του γεωργικού τομέα συμπληρώνεται από την υποστήριξη νέων δραστηριοτήτων και πηγών απασχόλησης και την αξιοποίηση των διαθέσιμων πόρων με στόχο την αντιμετώπιση των έντονων προβλημάτων που αντιμετωπίζει ο αγροτικός χώρος.

Αναλυτικότερα, όσον αφορά τις δράσεις του Σχεδίου Αγροτικής Ανάπτυξης άμεση συμπληρωματικότητα διαφαίνεται ότι υπάρχει κατά κύριο λόγο με τις δράσεις των αγροπεριβαλλοντικών μέτρων, αφού δίνεται η δυνατότητα μέσω της LEADER+ να βελτιωθεί η «μεταποιητική» υποδομή των περιοχών LEADER+ να διερευνηθούν οι νέες αγορές για τα παραγόμενα «βιολογικά» προϊόντα.

Η «πρόωρη συνταξιοδότηση» και η εξισωτική αποζημίωση έχουν έμμεση συμπληρωματικότητα κυρίως σε επίπεδο στοχοθέτησης με τη LEADER+, αφού λειτουργούν κατά κύριο λόγο ως «εισοδηματικές ενισχύσεις» οι οποίες αναμφίβολα συμβάλλουν στη βελτίωση του εισοδήματος των «ενεργών γεωργών» (εξισωτική αποζημίωση), και στη διασφάλιση ενός ελάχιστου εισοδήματος σε μια ομάδα σχετικά υψηλού κινδύνου για «κοινωνικό αποκλεισμό» όπως είναι οι ηλικιωμένοι κάτοικοι των αγροτικών περιοχών.

Πολύ μεγάλος βαθμός συμπληρωματικότητας της LEADER+ υπάρχει με το Επιχειρησιακό Πρόγραμμα «Αγροτική Ανάπτυξη Ανασυγκρότηση της (Ε.Π.Α.Α.Υ.) Υπαίθρου» αφού σχεδόν σε όλους του άξονες προτεραιότητας παρουσιάζεται υψηλός βαθμός συνέργειας.

Ο πρώτος άξονας προτεραιότητας του «Ε.Π.Α.Α.» «Ολοκληρωμένες Παρεμβάσεις σε επίπεδο Αγροτικής Εκμετάλλευσης» περιλαμβάνει κατά κύριο λόγο επενδύσεις σε επίπεδο «γεωργικής εκμετάλλευσης», σε ένα τομέα δηλαδή που η LEADER+ δεν παρεμβαίνει. Η βελτίωση της ανταγωνιστικότητας των «γεωργικών εκμεταλλεύσεων» και η δημιουργία «βιώσιμων και ανταγωνιστικών» εκμεταλλεύσεων αποτελεί μία από τις βασικές προϋποθέσεις για τη διατήρηση του πρωτογενή τομέα σαν «βασικού τομέα παραγωγής» για τις αγροτικές περιοχές, αφού είναι τελείως ανέφικτο να υποστηριχθεί ότι είναι δυνατόν στο άμεσο μέλλον να υπάρξουν τόσο ριζικές αλλαγές στην διάρθρωση της οικονομίας των αγροτικών περιοχών της χώρας.

Η LEADER+ μπορεί να συμβάλει στον «εμπλουτισμό» και τη διαφοροποίηση της οικονομικής βάσης των αγροτικών περιοχών αλλά με στόχο την επίτευξη «συμπληρωματικότητας» και όχι αντικατάστασης.

Ο δεύτερος άξονας προτεραιότητας «Παρεμβάσεις στο επίπεδο Μεταποίησης και εμπορίας του πρωτογενούς γεωργικού και δασικού προϊόντος» σχετίζεται άμεσα με τον άξονα προτεραιότητας 1 και ιδιαίτερα το μέτρο 2 (Ενισχύσεις σε επενδύσεις), και το μέτρο 3 (Υποστηρικτικές Ενέργειες) της LEADER+. Οι επενδύσεις που θα υλοποιηθούν στα πλαίσια του Άξονα 2 του «Ε.Π.Α.Α.Α.» έχουν ως «ομάδα στόχο» κατά κύριο λόγο τις μεσαίου και μεγάλου μεγέθους αγροτοβιομηχανικές επιχειρήσεις και αφορούν επενδυτικά σχέδια μεγάλου προϋπολογισμού, ενώ αντίθετα μέσω της LEADER+ και των συγκεκριμένων μέτρων έμφαση δίνεται στις μικρού μεγέθους επιχειρήσεις που υλοποιούν επενδύσεις μικρού προϋπολογισμού.

Ο τρίτος άξονας προτεραιότητας του Ε.Π.Α.Α.Υ «Βελτίωση της ηλικιακής σύνθεσης του αγροτικού πληθυσμού» έχει έμμεση σχέση με τις δράσεις της LEADER+, αλλά άμεση συμπληρωματικότητα και συνέργεια σε επίπεδο στοχοθέτησης αφού μέσω της εγκατάστασης νέων γεωργών που αποτελεί το βασικό στόχο του άξονα αυτού δημιουργούνται προϋποθέσεις είτε για τη

διατήρηση πληθυσμού οικονομικά ενεργού και μικρής ηλικίας στις αγροτικές περιοχές είτε ακόμα αποτελεί και ένα ισχυρό κίνητρο για τη μετεγκατάσταση νέων από τις αστικές στις αγροτικές περιοχές.

Ο τέταρτος άξονας προτεραιότητας «Βελτίωση των Υποστηρικτικών Μηχανισμών και της ενημέρωσης του Αγροτικού Πληθυσμού με την Αξιοποίηση νέων Τεχνολογιών» του Ε.Π.Α.Α.Α.Υ. σχετίζεται άμεσα με τη LEADER+ και ιδιαίτερα με τις δράσεις της που αφορούν κατάρτιση, ενημέρωση, ευαισθητοποίηση του αγροτικού πληθυσμού.

Η αναβάθμιση του εποπτικού υλικού η αξιοποίηση της σύγχρονης τεχνολογίας για την αποθήκευση και διάδοση της πληροφορίας που αποτελεί βασικό τομέα παρέμβασης του συγκεκριμένου άξονα του Ε.Π.Α.Α.Α.Υ., θα «τροφοδοτήσει» με σημαντικό και πολύτιμο υλικό φορείς τοπικής ανάπτυξης και ιδιαίτερα τις Ο.Τ.Δ. για να παρέχουν πληρέστερη ενημέρωση και πληροφόρηση στους κατοίκους των αγροτικών περιοχών, έχοντας επιπρόσθετα και το βασικό πλεονέκτημα της «διαζώσης» επικοινωνίας γεγονός ιδιαίτερα σημαντικό για τα δεδομένα, τις αντιλήψεις αλλά και το μορφωτικό επίπεδο των κατοίκων των αγροτικών περιοχών.

Παράλληλα, μέσω των δράσεων που αφορούν την συμπλήρωση-αναβάθμιση του εξοπλισμού των Κέντρων – Περιφερειακών Υπηρεσιών του Υπουργείου Γεωργίας που είναι αρμόδιο για ιδιαίτερα σημαντικά ζητήματα που σχετίζονται τόσο με τη γεωργική δραστηριότητα και το περιβάλλον, όσο και με τα «γεωργικά» προϊόντα και τη διασφάλιση της ποιότητας και την προστασία της υγείας των καταναλωτών, δημιουργείται μια βασική υποδομή για την καλύτερη εφαρμογή των μέτρων του πρώτου άξονα προτεραιότητας της LEADER+ και ιδιαίτερα των μέτρων 2 και 3.

Ο πέμπτος άξονας προτεραιότητας του Ε.Π.Α.Α.Α.Α «Παρεμβάσεις στο Γεωργικό Προϊόν» έχει αμιγώς «τομεακή» στοχοθέτηση και η συνέργεια και συμπληρωματικότητα του με τις δράσεις της LEADER+ είναι έμμεση.

Ο έκτος άξονας προτεραιότητας του Ε.Π.Α.Α.Α.Α «Ανάπτυξη και προστασία φυσικών πόρων και περιβάλλοντος» βρίσκεται σε συσχέτιση – συνέργεια με το μέτρο 4 «προστασία ανάδειξη και αξιοποίηση φυσικής και πολιτιστικής κληρονομιάς» του άξονα προτεραιότητας 1 της LEADER+. Παρ' ότι το είδος των δράσεων διαφοροποιείται αφού οι δράσεις του Ε.Π.Α.Α.Α.Α επικεντρώνονται κατά κύριο λόγο σε «εγγειοβελτιωτικά» έργα ή σε παρεμβάσεις που σχετίζονται με τη προστασία – ανάδειξη του δασικού πλούτου η στοχοθέτηση είναι κοινή.

Τέλος, ο έβδομος άξονας προτεραιότητας «Προγράμματα Ανάπτυξης Αγροτικού Χώρου» τους Ε.Π.Α.Α.Α.Υ., όχι απλώς παρουσιάζει ισχυρή συνέργεια και συμπληρωματικότητα συνολικά με την LEADER+ αλλά ταυτίζεται πλήρως από πλευράς στοχοθέτησης και διαφοροποιείται ελαφρώς όντας πιο «διευρυμένος» σε όρους «επιλεξιμότητας» δράσεων με τη LEADER+. Η «ταύτιση» αυτή είναι αναμενόμενη αφού κατ' ουσίαν ο άξονας 7 δομείται με βάση το άρθρο 33 του 1257 που κατ' ουσίαν αποτελεί τη μετάβαση της «φιλοσοφίας» LEADER στο "mainstream" πρόγραμμα. Ιδιαίτερη βαρύτητα θα πρέπει να δοθεί

από πλευράς του Υπουργείου Γεωργίας, τόσο κατά τη φάση της επιλογής των «περιοχών» της LEADER+, όσο και κατά τη φάση της εξειδίκευσης του τρόπου υλοποίησης των δράσεων, κατ' ουσίαν δηλαδή, κατά την έκδοση των εφαρμοστικών εγκυκλίων τόσο της LEADER+ όσο και του Ε.Π.Α.Α.Υ., ώστε να αποφευχθεί η «ύπαρξη» ομοειδών προγραμμάτων με πεδίο εφαρμογής τις ίδιες χωρικές ενότητες.

Η διασφάλιση της συμπληρωματικότητας των δράσεων, η αξιοποίηση «κοινών» μηχανισμών «τεχνικής στήριξης» προς τον Αγροτικό Πληθυσμό, η διασφάλιση ομοειδούς ύψους ενίσχυσης των δράσεων αποτελούν κρίσιμες παραμέτρους.

Οι παραπάνω επισημάνσεις βρίσκονται σε άμεση σχέση με τις αρχές του προγράμματος LEADER τονίζοντας τον υψηλό βαθμό συνεκτικότητας και συμπληρωματικότητας των εν λόγω προγραμμάτων.

Τέλος όσον αφορά τη συνέργεια – συμπληρωματικότητα της LEADER+ με το ΕΠΠΕΡ αυτή σε επίπεδο στοχοθέτησης – στρατηγικής είναι πολύ σημαντική. Οι δράσεις που περιλαμβάνονται στο Ε.Π. Περιβάλλον έχουν οριζόντιο χαρακτήρα και εστιάζονται κυρίως στην επίλυση περιβαλλοντικών προβλημάτων που αφορούν συνολικά τον ελληνικό χώρο αλλά κυρίως εντοπίζονται στα μεγάλα αστικά κέντρα και τις βιομηχανικές περιοχές. Μέσω της LEADER+ θα μπορούσε να υπάρξει μια σημαντική υποβοήθηση / συμβολή στην επίτευξη των στόχων της περιβαλλοντικής πολιτικής που αφορά τις περιοχές NATURA 2000.

Η λήψη μέτρων για την προστασία των περιοχών NATURA 2000 για να είναι μακροπρόθεσμα αποδοτική πρέπει να διασφαλίζει τη κοινωνική συμμετοχή και να οδηγεί σε μία ένταξη των περιοχών αυτών στην κοινωνικοοικονομική «δραστηριότητα» των αγροτικών περιοχών που τις περιβάλλουν.

Στο πλαίσιο αυτό η LEADER+ μπορεί να συμβάλλει αποφασιστικά μέσω των δράσεων του Μέτρου 4 «Προστασία Ανάδειξη και Αξιοποίηση Φυσικής και Πολιτιστικής κληρονομιάς», αλλά και των δράσεων του μέτρου 3 «Υποστηρικτικές Ενέργειες» κυρίως μέσω των ενεργειών κατάρτισης, της εκπόνησης μελετών, αλλά και γενικότερα μέσω του άξονα 2 και 3 κυρίως μέσω της μεταφοράς τεχνογνωσίας και υιοθέτησης ορθών πρακτικών.

Συνοχή Του LEADER+ Με Το Σ.Π.Α. 2000-2006

Η Κ.Π. LEADER+ στοχεύει κατά προτεραιότητα στη στήριξη πιλοτικών στρατηγικών ανάπτυξης του ενδογενούς δυναμικού των αγροτικών περιοχών και περιλαμβάνει μια ευρύτατη στοχοθέτηση. Λόγω του οριζόντιου χαρακτήρα της πρωτοβουλίας κρίθηκε σκόπιμο να εξετασθεί η συσχέτιση των αξόνων του LEADER+ με τους στόχους του Σ.Π.Α. 2000-2006. Όπως παρουσιάζεται στο παρακάτω διάγραμμα, το LEADER+ παρουσιάζει μία σημαντική συνοχή με τους βασικούς στόχους του Σ.Π.Α. Είναι χαρακτηριστικό ότι μόνο τέσσερις από τους δεκατρείς συνολικά στόχους δεν συσχετίζονται έμμεσα ή άμεσα με τους Άξονες Προτεραιότητας του LEADER+.

Οι στόχοι για την ΟΝΕ όπως επίσης και ο στόχος που αφορά την αποτελεσματική λειτουργία του Δημόσιου Τομέα αν και δεν σχετίζονται άμεσα με τους άξονες προτεραιότητας της ΚΠ LEADER+ θα μπορούσε να θεωρήσει κανείς ότι εξυπηρετούνται από το σύνολο των αξόνων. Τέλος με τους περισσότερους στόχους του Σ.Π.Α., καταγράφονται περισσότερες των δύο συνδέσεων, γεγονός που υποδεικνύει τον υψηλό βαθμό συνοχής με αυτούς αλλά και την εσωτερική συνέργεια μεταξύ των στόχων του προγράμματος.

ΔΙΑΓΡΑΜΜΑ ΣΥΣΧΕΤΙΣΗΣ ΑΞΟΝΩΝ ΠΡΟΤΕΡΑΙΟΤΗΤΑΣ ΤΗΣ Κ.Π. ΜΕ ΒΑΣΙΚΟΥΣ ΣΤΟΧΟΥΣ Σ.Π.Α. 2000-2006

**ΑΞΟΝΕΣ ΠΡΟΤΕΡΑΙΟΤΗΤΑΣ
LEADER+**

ΣΤΟΧΟΙ Σ.Π.Α

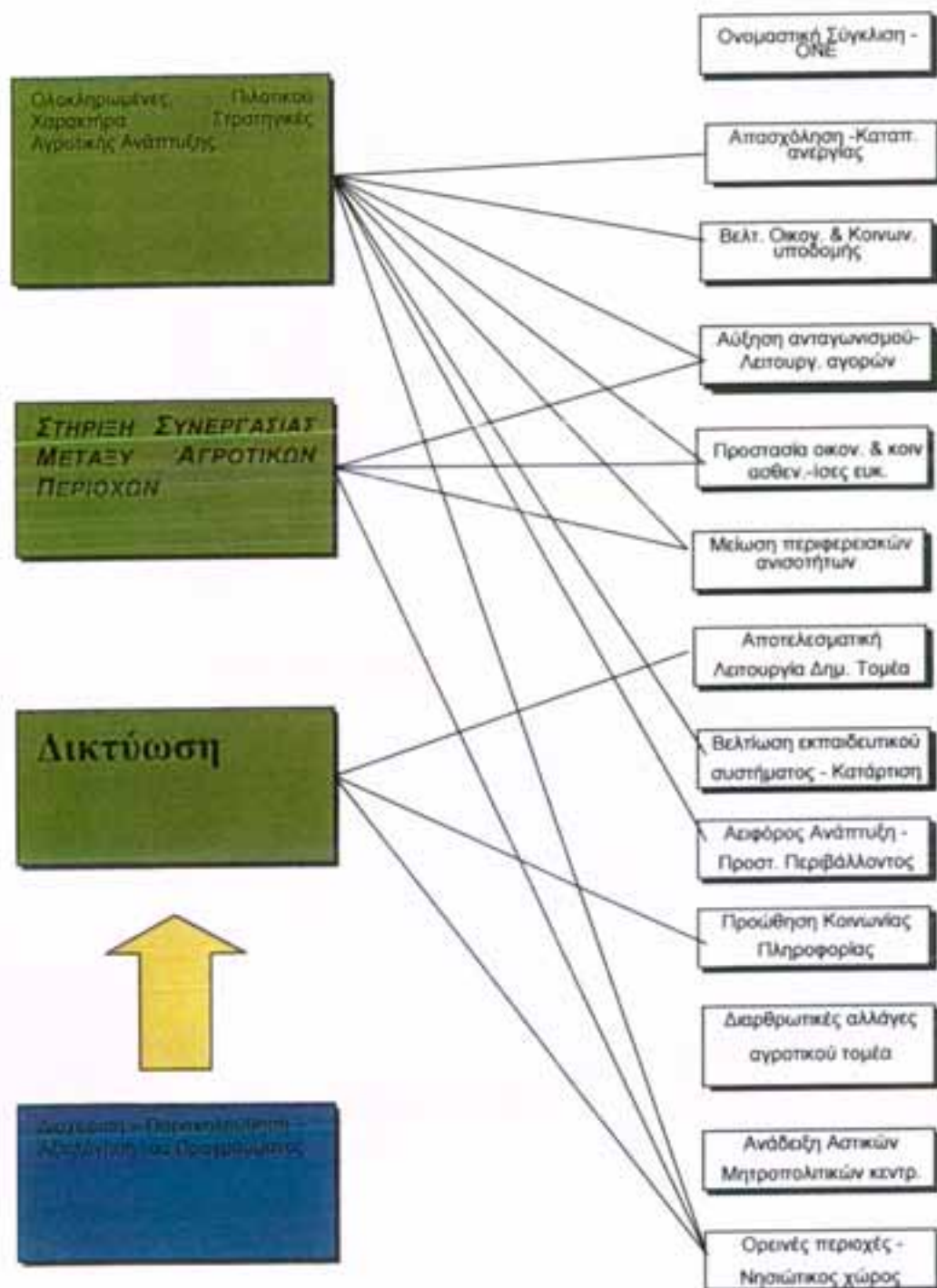

7. ΕΠΙΧΕΙΡΗΣΙΑΚΟ ΠΡΟΓΡΑΜΜΑ ΑΝΤΑΓΩΝΙΣΤΙΚΟΤΗΤΑ

Τι είναι το ΕΠΑΝ



Το Επιχειρησιακό Πρόγραμμα "Ανταγωνιστικότητα" (ΕΠΑΝ) του Υπουργείου Ανάπτυξης εντάσσεται στο Γ Κοινοτικό Πλαίσιο Στήριξης (Γ ΚΠΣ) 2000-2006 και περιλαμβάνει μια δέσμη δράσεων και ενισχύσεων που έχουν ως στρατηγικό στόχο τη βελτίωση της ανταγωνιστικότητας της ελληνικής οικονομίας και την επίτευξη της κοινωνικής και οικονομικής σύγκλισης της χώρας μας με τις άλλες χώρες της Ευρωπαϊκής Ένωσης.

Οι Στρατηγικές Κατευθύνσεις

Στο επίκεντρο των δράσεων του ΕΠΑΝ βρίσκεται η ενίσχυση της επιχειρηματικότητας σε τομείς όπως οι νέες τεχνολογίες, η απελευθερωμένη αγορά ενέργειας, το περιβάλλον, ο τουρισμός, σε ειδικές κατηγορίες πληθυσμού όπως οι νέοι, οι γυναίκες και τα άτομα με ειδικές ανάγκες, αλλά και η χρηματοδότηση δράσεων εκσυγχρονισμού των επιχειρήσεων και ιδιαίτερα των μικρομεσαίων επιχειρήσεων στη μεταποίηση, στον τουρισμό και στις υπηρεσίες.

Το Υπουργείο Ανάπτυξης στο πλαίσιο του ΕΠΑΝ προωθεί επίσης έργα αναβάθμισης των βιομηχανικών περιοχών, του εθνικού συστήματος ποιότητας, των ενεργειακών υποδομών και των περιφερειακών δομών πληροφόρησης, εκπαίδευσης, διαχείρισης και υποστήριξης των επιχειρήσεων. Παράλληλα με την υλοποίηση των έργων και δράσεων του ΕΠΑΝ, το Υπουργείο Ανάπτυξης δρομολογεί μια σειρά από μεταρρυθμίσεις δομών και θεσμών που έχουν σχέση με την απλοποίηση του επιχειρηματικού περιβάλλοντος, τη μακροχρόνια ανάπτυξη του ανθρώπινου δυναμικού και την εκμετάλλευση των φυσικών πόρων και της ενέργειας.

Οι Διαθέσιμοι Πόροι

Το ΕΠΑΝ αρθρώνεται σε 9 άξονες προτεραιότητας και 41 μέτρα στα οποία εντάσσονται 145 δράσεις που αποτελούν εφαρμογή των αντίστοιχων πολιτικών στους τομείς παρέμβασης του προγράμματος.

Στο Πρόγραμμα αντιστοιχούν 6,6 δις €. Η κοινοτική συνεισφορά ύψους 2,06 δις € που διατίθενται για το Πρόγραμμα προέρχεται από:

- Το Ευρωπαϊκό Ταμείο Περιφερειακής Ανάπτυξης 1,9 δις € το οποίο συμβάλλει στην άμβλυση των ανισοτήτων που υπάρχουν στην ανάπτυξη και το βιοτικό επίπεδο διαφόρων περιφερειών, καθώς και στη μείωση της καθυστέρησης των λιγότερο ευνοημένων περιφερειών της Ευρωπαϊκής Ένωσης.

- Το Ευρωπαϊκό Κοινωνικό Ταμείο 157 εκατ. € το οποίο συμβάλλει στην

ΠΡΟΓΡΑΜΜΑΤΑ ΧΡΗΜΑΤΟΔΟΤΗΣΗΣ ΤΟΥΡΙΣΜΟΥ

ανάπτυξη της απασχόλησης μέσα από την προώθηση του επιχειρηματικού πνεύματος, της απασχολησιμότητας, της ικανότητας προσαρμογής των εργαζομένων και της ισότητας των ευκαιριών, καθώς και της επένδυσης στους ανθρώπινους πόρους.

Η εθνική δημόσια δαπάνη ανέρχεται σε 1,29 δις € και η ιδιωτική χρηματοδότηση (συμμετοχή ωφελουμένων) σε 3,32 δις €.

ΤΑΥΤΟΤΗΤΑ ΕΠΙΧΕΙΡΗΣΙΑΚΟΥ ΠΡΟΓΡΑΜΜΑΤΟΣ "ΑΝΤΑΓΩΝΙΣΤΙΚΟΤΗΤΑ" (ΕΠΑΝ)

1.1 ΓΕΝΙΚΑ

Ειδικότερα ο Άξονας Προτεραιότητας 2 του ΕΠΑΝ : «Στήριξη και Ενθάρρυνση της Επιχειρηματικότητας» και το Μέτρο 2.2 «Αναβάθμιση καταλυμάτων και ενίσχυση μικρομεσαίων τουριστικών επιχειρήσεων» στοχεύουν στον ποιοτικό εκσυγχρονισμό των επιχειρήσεων ξενοδοχείων, camping, ενοικιαζόμενων δωματίων και διαμερισμάτων και στην ενίσχυση της ανταγωνιστικότητας των Μ.Μ.Ε. όλων των κλάδων του τουρισμού.

Το Μέτρο 2.2 συγχρηματοδοτείται κατά 10% από το ελληνικό δημόσιο και κατά 22.5% από το Ευρωπαϊκό Ταμείο Περιφερειακής Ανάπτυξης (Ε.Τ.Π.Α.) αποστολή του οποίου είναι:

- Η συμβολή στην άμβλυση των ανισοτήτων όσον αφορά την ανάπτυξη και το βιοτικό επίπεδο μεταξύ των διαφόρων περιφερειών, καθώς και τη μείωση της καθυστέρησης των λιγότερο ευνοημένων περιφερειών.
- Η συμβολή στην διόρθωση των κυριότερων περιφερειακών ανισοτήτων στην Κοινότητα, χάρη στην συμμετοχή, στην ανάπτυξη και στην διαρθρωτική προσαρμογή των αναπτυξιακά καθυστερημένων περιφερειών, καθώς και στην κοινωνικό-οικονομική ανασυγκρότηση των περιφερειών.

1.2. ΤΟ ΠΡΟΓΡΑΜΜΑ «ΠΟΙΟΤΙΚΟΣ ΕΚΣΥΓΧΡΟΝΙΣΜΟΣ ΜΙΚΡΩΝ ΚΑΤΑΛΥΜΑΤΩΝ»

Για την Πράξη 2 του Μέρους 2.2 «Αναβάθμιση καταλυμάτων και Ενίσχυση Μικρομεσαίων Τουριστικών Επιχειρήσεων», τίθεται ως στόχος «Ο ποιοτικός εκσυγχρονισμός καταλυμάτων, που δεν εντάσσονται στο νόμο 2601/98... Προβλέπεται να καλύπτονται οι μη εντασσόμενες στον αναπτυξιακό νόμο τάξεις και μεγέθη ξενοδοχείων και campings και οι μορφές των ενοικιαζόμενων επιπλωμένων δωματίων και διαμερισμάτων, με ανώτατο ύψος συνολικής επένδυσης τα 25 εκ. δρχ. Οι σχετικές επιχειρήσεις είναι όλες ΜΜΕ και - σε συντριπτικό ποσοστό - ΠΜΕ. διάσπαρτες σε ολόκληρη την Επικράτεια. Προκειμένου για τα ενοικιαζόμενα επιπλωμένα δωμάτια και διαμερίσματα, ο ποιοτικός εκσυγχρονισμός τους θα προωθηθεί με βάση τις απαιτήσεις του Π.Δ. 337/28.12.00 για την κατάταξή τους με το σύστημα των κλειδιών, ώστε να εξασφαλίζεται εκτός του εκσυγχρονισμού των κτιριακών εγκαταστάσεων και των εξοπλισμών τους, η ολοκληρωμένη αναβάθμιση των εγκαταστάσεων και των υπηρεσιών τους).



Το Πρόγραμμα συγχρηματοδοτείται κατά 28% από το Ευρωπαϊκό Ταμείο Περιφερειακής Ανάπτυξης (ΕΤΠΑ) το οποίο συμβάλλει στην άμβλυση

των ανισοτήτων μεταξύ των περιφερειών της Ευρωπαϊκής Ένωσης, κατά 12% από το Ελληνικό Δημόσιο και κατά 60% από ιδιωτικούς πόρους.

Η υλοποίηση της Πράξης 2 διέπεται από τον Κανονισμό de minimis (Κανονισμός ΕΚ 69/2001 της Επιτροπής). Ο Κανονισμός αυτός προβλέπει δυνατότητα ενίσχυσης επιχειρήσεων, με συνολικό ποσόν που δεν μπορεί να υπερβαίνει τα 100.000 ευρώ σε περίοδο τριών ετών. Ο Κανονισμός de minimis θα εφαρμόζεται έως την 31/12/2006 και - με περίοδο προσαρμογής - έως την 30/6/2007.

1.3 ΔΙΑΡΚΕΙΑ ΕΦΑΡΜΟΓΗΣ



Η διάρκεια εφαρμογής της Πράξης 2 ορίζεται μέχρι την 30/06/2007.

1.4 ΠΡΟΥΠΟΛΟΓΙΣΜΟΣ

Ο συνολικός προϋπολογισμός της Πράξης 2 ανέρχεται σε 110,34 εκ. €.

Η χρηματοδότηση της Πράξης 2 θα γίνει από πόρους της Ευρωπαϊκής Ένωσης (μέσω του Διαρθρωτικού Ταμείου ΕΤΠΑ), από πόρους του Ελληνικού Δημοσίου και από πόρους ιδιωτών (με τη μορφή της ίδιας συμμετοχής), οι οποίοι θα εντάξουν τις επενδύσεις τους στη συγκεκριμένη Πράξη και θα επωφεληθούν από αυτήν.

Στον πίνακα, που ακολουθεί παρουσιάζονται:

- Τα ποσοστά Δημόσιας Δαπάνης (Κοινοτικής και Εθνικής) και Ιδιωτικής συμμετοχής στον συνολικό προϋπολογισμό της Πράξης.

ΑΝΑΛΥΣΗ ΠΡΟΫΠΟΛΟΓΙΣΜΟΥ ΠΡΑΞΗΣ 2 ΜΕΤΡΟΥ 2.2 (2001-2006)

ΣΥΝΘΕΣΗ ΠΡΟΫΠΟΛΟΓΙΣΜΟΥ	EURO	%
ΣΥΝΟΛΟ ΔΗΜΟΣΙΑΣ ΔΑΠΑΝΗΣ	44.137.931	40%
• Κοινοτική Συμμετοχή	30.896.551,7	70%
• Εθνική Συμμετοχή	13.241.379,3	30%
ΙΔΙΩΤΙΚΗ ΣΥΜΜΕΤΟΧΗ	66.206.896,6	60%
ΣΥΝΟΛΙΚΟΣ ΠΡΟΫΠΟΛΟΓΙΣΜΟΣ	110.344.827,6	100%

2.0 ΑΝΑΛΥΤΙΚΗ ΠΑΡΟΥΣΙΑΣΗ ΕΝΕΡΓΕΙΩΝ

Στον πίνακα 1 που ακολουθεί, παρουσιάζεται η εξειδίκευση της Πράξης 2 του Μέτρου 2.2 του ΕΠΑΝ και προσδιορίζονται οι επιλέξιμες ενέργειες, μέσω των οποίων επιχειρείται ο ποιοτικός εκσυγχρονισμός των καταλυμάτων.

Οι προτάσεις που θα υποβληθούν πρέπει να αφορούν σε αναβάθμιση των κτιριακών και λοιπών εγκαταστάσεων, του εξοπλισμού, καθώς και της σύνθεσης των εξυπηρετήσεων και του λειτουργικού επιπέδου των επιλέξιμων καταλυμάτων, ώστε να εξασφαλίζεται ολοκληρωμένης μορφής εκσυγχρονισμός και - συνολικά - βελτιωμένη ποιότητα και ποικιλία προσφερόμενων υπηρεσιών των καταλυμάτων αυτών.

Οι επιλέξιμες ενέργειες είναι δυνατόν να ανήκουν σε μια από τις ακόλουθες κατηγορίες επιλέξιμων ενεργειών:

ΠΙΝΑΚΑΣ 1

	ΚΑΤΗΓΟΡΙΕΣ ΕΠΙΛΕΞΙΜΩΝ ΕΝΕΡΓΕΙΩΝ
Α/Α	Βελτίωση /Αναβάθμιση κτιριακών εγκαταστάσεων.
1	Εκσυγχρονισμός κινητού εξοπλισμού εσωτερικών χώρων.
2	Έργα διαμόρφωσης και εξοπλισμού περιβάλλοντος χώρου.
3	Επενδύσεις σε ηλεκτρονικό, μηχανογραφικό εξοπλισμό και λογισμικό.
4	Έργα εξοικονόμησης και υποκατάστασης της συμβατικής πρωτογενούς ενέργειας και εξοικονόμησης ύδατος.
5	Έργα προστασίας του περιβάλλοντος και της υγείας πελατών και προσωπικού.
6	

Για να υπαχθεί μία επιχείρηση στην Πράξη 2 του Μέτρου 2.2. του ΕΠΑΝ, θα πρέπει να πραγματοποιήσει ενέργειες, οι οποίες να περιλαμβάνονται σε 3 από τις 6 ανωτέρω κατηγορίες εργασιών του Πίνακα 1.

Αν, κατά το χρόνο υποβολής των προτάσεων, μια επιχείρηση αποδεικνύει - τεκμηριωμένα - ότι έχει ήδη πραγματοποιήσει, κατά την τελευταία 2ετία προ της υποβολής της αίτησης, ενέργειες, οι οποίες περιλαμβάνονται σε μία ή περισσότερες εκ των ανωτέρω 6 κατηγοριών, τότε μπορεί να προτείνει για ένταξη στο Πρόγραμμα ενέργειες, οι οποίες περιλαμβάνονται σε λιγότερες από τις τρεις (3) καθοριζόμενες στην παράγραφο αυτή ως «υποχρεωτικές» κατηγορίες. Ειδικά για τα ενοικιαζόμενα επιπλωμένα δωμάτια και τα ενοικιαζόμενα επιπλωμένα διαμερίσματα, στο Παράρτημα του παρόντος Οδηγού παρατίθεται το είδος των εργασιών που καλύπτονται από το Πρόγραμμα, σύμφωνα με τις προδιαγραφές του Π.Δ. 337/28.12.00, για την κατάταξή τους με το σύστημα των κλειδιών, ώστε οι ενισχυόμενες επιχειρήσεις να είναι σε θέση να προσαρμόσουν τον εκσυγχρονισμό, που προωθούν, με τις απαιτήσεις του Διατάγματος αυτού και

να εξασφαλίζεται έτσι η ολοκληρωμένη αναβάθμιση των εγκαταστάσεων και των υπηρεσιών τους (κατ' αντιστοιχία με τις επιλέξιμες ενέργειες).

3.0 3.1 ΠΡΟΫΠΟΘΕΣΕΙΣ ΣΥΜΜΕΤΟΧΗΣ

3.1 ΕΙΣΑΓΩΓΗ

Οι προϋποθέσεις συμμετοχής στο Πρόγραμμα, αφορούν εκείνες τις παραμέτρους επιλεξιμότητας, οι οποίες προσδιορίζονται από το Επιχειρησιακό Πρόγραμμα, το Μέτρο 2.2 και τους στόχους της Πράξης 2 και θα πρέπει να πληρούνται από τις επιχειρήσεις, που θα υποβάλουν τις προτάσεις τους για ένταξη στο Πρόγραμμα, καθώς και καθ' όλη τη διάρκεια υλοποίησης των εγκεκριμένων προτάσεων. Οι προϋποθέσεις συμμετοχής διακρίνονται στις ακόλουθες κατηγορίες:

1. Γενικές προϋποθέσεις συμμετοχής: είναι οι προϋποθέσεις που θα πρέπει να πληρούν οι επιχειρήσεις για να έχουν δικαίωμα συμμετοχής στο Πρόγραμμα.

2. Ειδικές προϋποθέσεις ένταξης υποβαλλόμενων προτάσεων: είναι οι προϋποθέσεις, που θα πρέπει να πληρούν οι προτάσεις, που υποβάλλονται από τους υποψήφιους για ένταξη στο Πρόγραμμα.

3. Ειδικές προϋποθέσεις χρηματοδότησης έργων: οι προϋποθέσεις που θα πρέπει να πληρούνται από τους επενδυτές καθ' όλη τη διάρκεια υλοποίησης των εγκεκριμένων προτάσεων επενδύσεων, προκειμένου να εξασφαλίζεται η χρηματοδότηση.

Αναλυτικότερα:

3.2 ΓΕΝΙΚΕΣ ΠΡΟΫΠΟΘΕΣΕΙΣ ΣΥΜΜΕΤΟΧΗΣ ΕΠΙΧΕΙΡΗΣΕΩΝ

3.2.1 Επιλέξιμες Περιοχές εφαρμογής.

Επιλέξιμες περιοχές εφαρμογής του προγράμματος είναι **ΟΛΟΚΛΗΡΗ** η Ελληνική Επικράτεια.

3.2.2 ΕΠΙΛΕΞΙΜΕΣ ΚΑΤΗΓΟΡΙΕΣ ΕΠΙΧΕΙΡΗΣΕΩΝ

Επιλεγμένες για χρηματοδότηση είναι οι επιχειρήσεις ή ομάδες συνεργαζόμενων επιχειρήσεων, οι οποίες ανήκουν στις παρακάτω κατηγορίες.

ΠΙΝΑΚΑΣ 2

ΕΠΙΛΕΞΙΜΕΣ ΚΑΤΗΓΟΡΙΕΣ ΕΠΙΧΕΙΡΗΣΕΩΝ

✓ Ξενοδοχεία τάξης Δ' και Ε' κατηγορίας
✓ Camping τάξης Δ'
✓ Ενοικιαζόμενα Επιπλωμένα Δωμάτια
✓ Ενοικιαζόμενα Επιπλωμένα Διαμερίσματα
✓ Τουριστικές Επιπλωμένες κατοικίες
✓ Τουριστικές Επιπλωμένες Επαύλεις
<p>✓ Ξενοδοχεία Γ' τάξης (ή κατηγορίας 2*) και άνω και Camping Γ' κατηγορίας και άνω αλλά με τους ακόλουθους σωρευτικά περιορισμούς:</p> <ul style="list-style-type: none"> ○ Να μην έχουν επιχορηγηθεί κατά τη διάρκεια της τελευταίας επταετίας πριν την υποβολή της σχετικής αίτησης, από τον Αναπτυξιακό Νόμο όπως αυτός ίσχυσε εκάστοτε (1892/90, 2601/98) ○ Ο συνολικός προϋπολογισμός των επενδύσεων εκσυγχρονισμού, στις οποίες θα προβούν μέσω της επιχορήγησης της Πράξης 2 του μέτρου 2.2 του ΕΠΑΝ, να μην υπερβαίνει τα 70433 ευρώ. ○ Να μην διαθέτουν συνολική δυναμικότητα άνω των 30 κλινών προκειμένου για τα ξενοδοχεία και των 100 θέσεων προκειμένου για Camping.

Για τη διαπίστωση της Τάξης ή της κατηγορίας αστέρων των ξενοδοχείων λαμβάνεται υπόψη το Ειδικό Σήμα λειτουργίας κατά την υποβολή της πρότασης.

3.2.3 ΣΥΜΜΕΤΟΧΗ ΜΕΜΟΝΩΜΕΝΩΝ ΕΠΙΧΕΙΡΗΣΕΩΝ ²

Όλες οι μεμονωμένες τουριστικές επιχειρήσεις, που βρίσκονται εγκατεστημένες στην Ελληνική Επικράτεια, έχουν δικαίωμα συμμετοχής στο Πρόγραμμα, εφόσον ανήκουν σε μια από τις επιλέξιμες κατηγορίες της παραγράφου 3.2.2 και ταυτόχρονα πληρούν τις ακόλουθες προϋποθέσεις:

² Ως επιχείρηση θεωρείται κάθε επιχείρηση της παραγράφου 3.2.2, που κατέχει ειδικό σήμα του ΕΟΤ εν ισχύ.

ΠΙΝΑΚΑΣ 3

ΠΡΟΥΠΟΘΕΣΕΙΣ ΚΑΙ ΚΡΙΤΗΡΙΑ ΣΥΜΜΕΤΟΧΗΣ ΜΕΜΟΝΩΜΕΝΩΝ ΕΠΙΧΕΙΡΗΣΕΩΝ		
Α/Α	ΠΡΟΥΠΟΘΕΣΕΙΣ	ΚΡΙΤΗΡΙΟ
1.	Μέγεθος Επιχειρήσεων	<ul style="list-style-type: none"> Επιχειρήσεις που απασχολούν με σχέση εξαρτημένης³ εργασίας έως 50 άτομα και έχουν ετήσιο κύκλο εργασιών που δεν υπερβαίνει τα 880411 ευρώ.
2.	Σύνθεση μετοχικού κεφαλαίου	<ul style="list-style-type: none"> Επιχειρήσεις, στο μετοχικό κεφάλαιο των οποίων ΔΕΝ συμμετέχουν με ποσοστό μεγαλύτερο του 25% άλλες επιχειρήσεις που δεν πληρούν την παραπάνω προϋπόθεση. (προϋπόθεση 1)
3.	Χρόνος λειτουργίας επιχειρήσεων	<ul style="list-style-type: none"> Επιχειρήσεις που ασκούν επιχειρηματική δραστηριότητα τουλάχιστον τρία (3) έτη, έστω και εποχικά, ανεξαρτήτως τυχόν αλλαγής ιδιοκτήτη ή μισθωτή.⁴
4.	Άδεια λειτουργίας	<ul style="list-style-type: none"> Ειδικό σήμα λειτουργίας της Επιχείρησης σε ισχύ (φωτοαντίγραφο). Εξαιρέση ισχύει στις ακόλουθες περιπτώσεις επιχειρήσεων καταλυμάτων: <p>α) Στην περίπτωση, που το ειδικό σήμα της επιχείρησης έληξε μετά την δημοσίευση του Ν.2741/99 και δεν ανανεώθηκε έκτοτε, οπότε το εν λόγω ειδικό σήμα παρατείνεται αυτοδικαίως μέχρι τη συμπλήρωση 5ετίας από την έκδοσή του, εάν δε η 5ετία έχει λήξει, μέχρι τις 30.09.03. Στην περίπτωση αυτή, ο τελικός αποδέκτης υποβάλλει το σήμα λειτουργίας, που κατέχει (φωτοαντίγραφο). Εάν η σύναψη της σύμβασης λαμβάνει χώρα μετά την λήξη της 5ετούς ισχύος του σήματος ή μετά τις 30/09/03 (κατά περίπτωση σύμφωνα με τα ανωτέρω), ο τελικός αποδέκτης υποβάλλει επιπρόσθετα στον ΕΦΔ, πριν την σύναψη της σύμβασης βεβαίωση της αρμόδιας περιφερειακής διεύθυνσης τουρισμού ή του ΕΟΤ, ότι υπέβαλε έγκαιρα τα κατά νόμο δικαιολογητικά για την ανανέωση του σήματος.</p> <p>β) την περίπτωση καταλυμάτων, που υπόκειται στη ρύθμιση της παραγρ.1 του άρθρ,18 του Ν.2919/01. Ο τελικός αποδέκτης, εκτός των διαλαμβανομένων στο προηγούμενο εδάφιο (α) της παρούσας προσκομίζει πριν τη σύναψη της σύμβασης και εφόσον η σύναψη της σύμβασης</p>

³ Το κριτήριο αυτό δεν αποκλείει την ένταξη επιχειρήσεων στις οποίες ο επιχειρηματίας είναι αυτοαπασχολούμενος ή απασχολεί συγγενείς του α' ή β' βαθμού (γονείς, παιδιά, αδέρφια) ή τον / την σύζυγό του.

⁴ Εάν δεν προκύπτει από το ειδικό σήμα ΕΟΤ, αποδεικνύεται από την έναρξη επιτηδεύματος από την οικεία ΔΟΥ.

λαμβάνει χώρα μετά την 30.09.2003 και βεβαίωση της αρμόδιας περιφερειακής διεύθυνσης τουρισμού ή του ΕΟΤ κατά περίπτωση, ότι έχει υποβάλει τα προβλεπόμενα στην παράγρ. 1 του άρθρ.13 του Ν.2919/01 δικαιολογητικά καθώς και τα λοιπά κατά νόμο δικαιολογητικά, που απαιτούνται για την ανανέωση του σήματος.

Το Δημόσιο, σε οποιαδήποτε περίπτωση, κατά την οποία ο τελικός αποδέκτης υπέγραψε σύμβαση σύμφωνα με τα ανωτέρω, διότι ανήκε στις υπό εδαφ. (α) και (β) περιπτώσεις, ολοκλήρωσε την επένδυσή του και έλαβε το σύνολο ή τμήμα της επιχορήγησης πριν την ανανέωση ή έκδοση του ειδικού σήματος, αλλά δεν έλαβε τελικά ειδικό σήμα ή δεν επέτυχε ανανέωση ειδικού σήματος για οποιοδήποτε λόγο, προβαίνει στην είσπραξη εντόκως των καταβολών της επιχορήγησης, που έχουν πραγματοποιηθεί, κατά τον κώδικα είσπραξης δημοσίων εσόδων.

(Εγγραφα ΕΟΤ με αρ. πρωτ. 500732/8-11 -02 & 502085/24-2-03).

Επισημαίνεται ότι για το συγκεκριμένο πρόγραμμα ισχύει ο κανόνας de minimis. Επομένως ο επιχειρηματίας που διαθέτει περισσότερα από ένα ειδικά σήματα και θα υποβάλει χωριστές αιτήσεις συμμετοχής για κάθε σήμα, δεν επιτρέπεται να εισπράξει αθροιστικά σε περίοδο 3 ετών ενισχύσεις που θα υπερβαίνουν τα 100,000 ευρώ.

3.2.4 Συμμετοχή συνεργαζόμενων επιχειρήσεων.⁵

Συνεργαζόμενες τουριστικές επιχειρήσεις, που βρίσκονται εγκατεστημένες στην Ελληνική επικράτεια, έχουν δικαίωμα συμμετοχής στο Πρόγραμμα, εφόσον ανήκουν σε μια ή περισσότερες από τις επιλέξιμες κατηγορίες επιχειρήσεων του πίνακα 2 της παραγράφου 3.2.2.

Στην περίπτωση, που η πρόταση υποβάλλεται από συνεργαζόμενες επιχειρήσεις, τότε η καθεμία από αυτές θα πρέπει να εκπληρώνει όλες τις παραπάνω προϋποθέσεις που αναφέρονται για τις μεμονωμένες επιχειρήσεις (πίνακας 3).

⁵ Ως συνεργαζόμενες επιχειρήσεις, θεωρούνται οι επιχειρήσεις, που προτίθενται να συνεργαστούν για την υποβολή κοινής πρότασης, στο πλαίσιο του παρόντος Προγράμματος.

Πλέον των παραπάνω προϋποθέσεων, το μέγιστο ποσοστό συμμετοχής κάθε συνεργαζόμενης επιχείρησης στον συνολικό προϋπολογισμό της κοινής πρότασης, ορίζεται ως εξής:

- ❖ Για επένδυση που θα προταθεί από δύο (2) συνεργαζόμενες επιχειρήσεις: 60%.
- ❖ Για επένδυση που θα προταθεί από τρεις (3) και πλέον συνεργαζόμενες επιχειρήσεις: 40%.

ΠΕΡΙΟΡΙΣΜΟΙ

Σε μία πρόταση συνεργαζόμενων επιχειρήσεων, **ΔΕΝ** επιτρέπεται η συμμετοχή περισσότερων από **ΔΥΟ** επιχειρήσεων εάν αυτές :

- ανήκουν κατά πλειοψηφία στο ίδιο φυσικό πρόσωπο ή
 - ανήκουν κατά πλειοψηφία, σε άτομα με α' βαθμό συγγενείας με αυτό το φυσικό πρόσωπο, ή
 - είναι θυγατρικές εταιρείες μιας συμμετέχουσας εταιρείας, ή
 - ανήκουν στον ίδιο όμιλο εταιριών μιας συμμετέχουσας εταιρείας.
- Πλέον του αριθμητικού περιορισμού (δύο), οι επιχειρήσεις με τα παραπάνω χαρακτηριστικά, **ΔΕΝ** επιτρέπεται να συμμετέχουν στην προτεινόμενη επένδυση με συνολικό ποσοστό συμμετοχής μεγαλύτερο του 40% επί του συνολικού προϋπολογισμού της κοινής πρότασης.

3.3 ΕΙΔΙΚΕΣ ΠΡΟΫΠΟΘΕΣΕΙΣ ΕΝΤΑΞΗΣ ΠΡΟΤΑΣΕΩΝ

Οι προτάσεις που θα υποβληθούν για ένταξη στο Πρόγραμμα, θα πρέπει να πληρούν τις ακόλουθες ειδικές προϋποθέσεις:

3.3.1 Περιεχόμενο πρότασης

Η πρόταση θα πρέπει να περιγράφει και να τεκμηριώνει τα παρακάτω:

- **Ανάγκες** της επιχείρησης.
- **Στόχοι** για την ανάπτυξη της επιχείρησης, σε χρονικό ορίζοντα τουλάχιστον τριών (3) ετών.
- **Σκοπιμότητα** της προτεινόμενης επένδυσης - **Αναμενόμενες επιπτώσεις** από την υλοποίηση της προτεινόμενης επένδυσης.

- Αναλυτικά τεχνικά και οικονομικά στοιχεία της προτεινόμενης επένδυσης.

Όλα τα παραπάνω στοιχεία περιλαμβάνονται στο Έντυπο Υποβολής της Πρότασης, το οποίο πρέπει να συμπληρωθεί από τον υποψήφιο επενδυτή ή την ομάδα συνεργαζόμενων επενδυτών (βλ. και Κεφάλαιο 9.2).

3.3.2 Ανώτατο όριο προϋπολογισμού

Η πρόταση θα πρέπει να προσαρμόζεται στο ανώτατο όριο προϋπολογισμού επενδύσεων που θα ενισχυθεί (συγχρηματοδοτηθεί) από το Πρόγραμμα, ως ακολούθως:

3.3.2 α) Προτάσεις μεμονωμένων επιχειρήσεων

Ο συνολικός προϋπολογισμός της προτεινόμενης για ενίσχυση από το Πρόγραμμα επένδυσης, **ΔΕΝ ΜΠΟΡΕΙ** να υπερβαίνει:

- Το ποσό των 73.367,57 ευρώ , συνολικά.
- Το ποσόν των 2.347,76 ευρώ , ανά κλίνη⁵ προκειμένου για ξενοδοχεία και ενοικιαζόμενα επιπλωμένα δωμάτια και διαμερίσματα και ανά τρεις (3) θέσεις, προκειμένου για camping.

Η επιχείρηση είναι ελεύθερη να προτείνει και να υλοποιήσει ένα επενδυτικό σχέδιο με προϋπολογισμό μεγαλύτερο των 73.367,57 ευρώ, (με εξαίρεση τα ξενοδοχεία και camping τάξης Γ ή ανώτερης), αλλά το Πρόγραμμα θα ενισχύσει να (συγχρηματοδοτήσει) μόνον ένα τμήμα αυτού του επενδυτικού σχεδίου, δηλαδή τμήμα με προϋπολογισμό μέχρι 73.367,57 ευρώ.

3.3.2β) Προτάσεις συνεργαζόμενων επιχειρήσεων

Ο συνολικός προϋπολογισμός της προτεινόμενης για ενίσχυση από το Πρόγραμμα επένδυσης, **ΔΕΝ ΜΠΟΡΕΙ** υπερβαίνει:

- Το ποσόν των 117.388,11 ευρώ συνολικά.
- Το ποσόν των 2.347,76 ευρώ ανά κλίνη προκειμένου για ξενοδοχεία και ενοικιαζόμενα επιπλωμένα δωμάτια και διαμερίσματα και ανά τρεις (3) θέσεις, προκειμένου για camping.

⁵ Το όριο αυτό θα πρέπει να τηρείται ακόμη και αν αντικείμενο της επένδυσης δεν είναι τα υπνοδωμάτια ή το ίδιο το κατάλυμα, αλλά πχ. η προσθήκη κοινόχρηστων εγκαταστάσεων όπως πισίνας, γηπέδων αθλοπαιδιών. Το όριο υπολογίζεται με βάση τον αριθμό των κλινών της αιτούσας επιχείρησης ή αθροιστικά των συνεργαζόμενων επιχειρήσεων της περίπτωσης 3.3.2β.

Οι συνεργαζόμενες επιχειρήσεις είναι ελεύθερες να προτείνουν και να υλοποιήσουν ένα επενδυτικό σχέδιο με προϋπολογισμό μεγαλύτερο των 117.388,11 ευρώ (με εξαίρεση τις συνεργασίες στις οποίες μετέχουν ξενοδοχεία και camping τάξης Γ ή ανώτερης, που θα πρέπει να περιοριστούν σε προτάσεις συνολικού προϋπολογισμού το πολύ 117.388,11 ευρώ, αλλά το Πρόγραμμα θα ενισχύσει (συγχρηματοδοτήσει) μόνον ένα τμήμα αυτού του επενδυτικού σχεδίου, δηλαδή τμήμα με προϋπολογισμό μέχρι 117.388,11 ευρώ.

3.4 ΕΙΔΙΚΕΣ ΠΡΟΥΠΟΘΕΣΕΙΣ ΧΡΗΜΑΤΟΔΟΤΗΣΗΣ ΕΓΚΕΚΡΙΜΕΝΩΝ ΕΡΓΩΝ

1. Κάθε μεμονωμένη επιχείρηση έχει δικαίωμα να υποβάλει, στο πλαίσιο του προγράμματος, κατ' ανώτατο όριο **ΜΙΑ (1)** πρόταση.
2. Για την υποβολή προτάσεων από συνεργαζόμενες επιχειρήσεις, **ΑΠΑΙΤΕΙΤΑΙ δήλωση συνεργασίας**, επιχειρήσεων (Υπεύθυνη δήλωση του νόμου 1599/86). Σε περίπτωση έγκρισης της προτεινόμενης επένδυσης και προ της υπογραφής της σύμβασης με τον Ενδιάμεσο Φορέα Διαχείρισης, **ΑΠΑΙΤΕΙΤΑΙ** η υποβολή **ιδιωτικού συμφωνητικού συνεργασίας**, υπογεγραμμένου από όλες τις συνεργαζόμενες επιχειρήσεις και θεωρημένου από την αρμόδια Δ.Ο.Υ.
3. Κάθε επιλέξιμη τουριστική επιχείρηση (σε ιδιόκτητο ή μισθωμένο κατάλυμα), προκειμένου να τύχει της ενίσχυσης από το παρόν Πρόγραμμα, θα πρέπει να υφίσταται και να λειτουργεί ως τουριστική επιχείρηση τουλάχιστον πέντε χρόνια μετά την ολοκλήρωση της ενισχυόμενης επένδυσης. Οι ενισχυόμενες επιχειρήσεις θα πρέπει να γνωρίζουν και να αποδέχονται την υποχρέωση αυτή. Σε περίπτωση κατά την οποία, κατά τη διάρκεια της 5ετίας, μετά την ολοκλήρωση της ενισχυόμενης επένδυσης, η επιχείρηση παύσει να λειτουργεί, ο δικαιούχος υποχρεούται να επιστρέψει το ποσόν της ενίσχυσης εντόκως.

3.5 ΔΙΑΡΚΕΙΑ ΥΛΟΠΟΙΗΣΗΣ ΕΓΚΕΚΡΙΜΕΝΗΣ ΠΡΟΤΑΣΗΣ.



Η υλοποίηση κάθε επένδυσης η οποία θα εγκριθεί στο πλαίσιο του παρόντος Προγράμματος, θα πρέπει να ολοκληρωθεί εντός 12 μηνών από την ημερομηνία υπογραφής της σύμβασης μεταξύ της επιχείρησης (ή των συνεργαζόμενων επιχειρήσεων) και του Ενδιάμεσου Φορέα Διαχείρισης.

Σε περίπτωση κατά την οποία η εγκεκριμένη επένδυση δεν ολοκληρωθεί εντός του καθορισμένου χρόνου (12 μήνες), είναι δυνατόν να δοθεί τρίμηνη παράταση, εφόσον οι λόγοι της καθυστέρησης είναι αντικειμενικοί και εύλογοι. Οι λόγοι οι οποίοι θα τεκμηριώνουν την παράταση θα πρέπει να έχουν διαπιστωθεί και να έχουν γίνει αποδεκτοί από το Ενδιάμεσο Φορέα. Αν παρέλθει και η τρίμηνη παράταση χωρίς η επένδυση να έχει ολοκληρωθεί, τότε:

- ο Εφόσον τουλάχιστον 3 από τις κατηγορίες εργασιών²⁰ της εγκεκριμένης επένδυσης έχουν ολοκληρωθεί και οι αντίστοιχες επενδύσεις έχουν τεθεί σε λειτουργία, ο αρχικά εγκεκριμένος προϋπολογισμός της επένδυσης θα μειωθεί μέχρι του ποσού που έχει δαπανηθεί για τις ολοκληρωμένες και λειτουργικές εργασίες²¹.
- ο Εφόσον δεν έχουν ολοκληρωθεί λειτουργικά τουλάχιστον 3 από τις κατηγορίες εργασιών της εγκεκριμένης επένδυσης, τότε η επένδυση απεντάσσεται από το Πρόγραμμα και ο επενδυτής (ή η ομάδα συνεργαζόμενων επενδυτών), υποχρεούται στην επιστροφή της δημόσιας επιχορήγησης που θα του έχει καταβληθεί μέχρι την ημερομηνία της απένταξης, εντόκως.

4.0 ΕΠΙΛΕΞΙΜΕΣ ΔΑΠΑΝΕΣ

4.1 ΠΕΡΙΓΡΑΦΗ ΕΠΙΛΕΞΙΜΩΝ ΔΑΠΑΝΩΝ

Οι δαπάνες που θα θεωρηθούν επιλέξιμες για συγχρηματοδότηση από το Πρόγραμμα, ταξινομούνται σε κωδικούς. Οι κωδικοί αυτοί έχουν ληφθεί από το Αρχείο των κωδικών επιλέξιμων δαπανών του Ολοκληρωμένου Πληροφοριακού Συστήματος (Ο.Π.Σ.), ώστε να υπάρχει εξαρχής πλήρης αντιστοιχία των δαπανών, που θα δηλώσουν οι επενδυτές και - στη συνέχεια - δυνατότητα εύκολης καταχώρησής τους στο Ο.Π.Σ. κατά την παρακολούθηση.

Στον Πίνακα 5 που ακολουθεί, αποτυπώνονται οι αντιστοιχίες μεταξύ των επιλέξιμων δαπανών και των κατηγοριών επιλέξιμων ενεργειών (του Πίνακα 1). Με τον τρόπο αυτό καθίστανται γνωστές στον υποψήφιο επενδυτή οι δαπάνες, που θα είναι κατ' αρχήν επιλέξιμες για κάθε κατηγορία επιλέξιμων ενεργειών. Στη συνέχεια, περιγράφονται αναλυτικά οι επιλέξιμες δαπάνες.

Διευκρινίζεται ότι:

- Δεν θεωρείται επιλέξιμη δαπάνη ο Φ.Π.Α. σε οποιαδήποτε κατηγορία δαπανών και επιβαρύνει εξ ολοκλήρου την επιχείρηση.
- Δεν θεωρείται επιλέξιμη οποιαδήποτε άλλη δαπάνη πέραν των αναφερόμενων στον Πίνακα 5.
- Δεν θεωρείται επιλέξιμη οποιαδήποτε δαπάνη, η οποία πραγματοποιήθηκε πριν από την υποβολή της αίτησης.

²⁰ Όπου «κατηγορίες εργασιών» είναι αυτές που περιγράφονται στον Πίνακα 1 του παρόντος Οδηγού.

²¹ «Λειτουργικές» νοούνται οι εργασίες οι οποίες, μετά την ολοκλήρωσή τους, είναι σε θέση να παρέχουν χωρίς καμία έλλειψη το αποτέλεσμα για το οποίο εγκρίθηκαν.

ΠΡΟΓΡΑΜΜΑΤΑ ΧΡΗΜΑΤΟΔΟΤΗΣΗΣ ΤΟΥΡΙΣΜΟΥ

- Δεν θεωρείται επιλέξιμη οποιαδήποτε δαπάνη, που αφορά, άμεσα ή έμμεσα, στη δημιουργία νέων κλινών (ή προκειμένου για camping νέων θέσεων).

Οι προτάσεις, που θα υποβληθούν για ένταξη στο Πρόγραμμα, θα πρέπει να περιλαμβάνουν την ανάλυση και τεκμηρίωση του προϋπολογισμού, καθώς και την κατανομή αυτού στις απαιτούμενες - κατά περίπτωση - κατηγορίες δαπανών του Πίνακα 5.

ΠΙΝΑΚΑΣ 5

ΕΠΙΛΕΞΙΜΕΣ ΔΑΠΑΝΕΣ ΑΝΑ ΚΑΤΗΓΟΡΙΑ ΕΝΕΡΓΕΙΩΝ

ΕΠΙΛΕΞΙΜΕΣ ΔΑΠΑΝΕΣ		ΚΑΤΗΓΟΡΙΕΣ ΕΝΕΡΓΕΙΩΝ *					
		1	2	3	4	5	6
κωδ.	Περιγραφή						
1	ΚΤΙΡΙΑ- ΕΓΚΑΤΑΣΤΑΣΕΩΝ ΚΤΙΡΙΩΝ - ΤΕΧΝΙΚΑ ΕΡΓΑ	•		•		•	•
1.03	ΜΕΛΕΤΕΣ ΤΕΧΝΙΚΩΝ ΕΡΓΩΝ	•	•	•	•	•	•
4.00	ΕΠΙΠΛΑ		•	•			
4.01	ΣΚΕΥΗ		•				
4.03	ΗΛΕΚΤΡΟΝΙΚΟΙ ΥΠΟΛΟΓΙΣΤΕΣ ΚΑΙ ΗΛΕΚΤΡΟΝΙΚΑ ΣΥΓΚΡΟΤΗΜΑΤΑ				•		
4.08	ΕΞΟΠΛΙΣΜΟΣ ΤΗΛΕΠΙΚΟΙΝΩΝΙΩΝ				•		
4.09	ΛΟΙΠΟΣ ΕΞΟΠΛΙΣΜΟΣ		•				
3.17.00	ΑΠΟΚΤΗΣΗ ΛΟΓΙΣΜΙΚΩΝ ΠΡΟΓΡΑΜΜΑΤΩΝ				•		
1.00.03	ΑΜΟΙΒΕΣ ΚΑΙ ΕΞΟΔΑ ΠΑΡΟΧΗΣ ΥΠΗΡΕΣΙΩΝ ΣΥΜΒΟΥΛΩΝ	•	•	•	•	•	•

*Επεξηγήσεις: Οι αριθμοί 1,2,3,4,5,6 αντιστοιχούν στις κατηγορίες επιλέξιμων ενεργειών του Πίνακα 1 και έχουν ως ακολούθως:

1. Βελτίωση / Αναβάθμιση κτιριακών εγκαταστάσεων
2. Εκσυγχρονισμός κινητού εξοπλισμού εσωτερικών χώρων
3. Έργα διαμόρφωσης περιβάλλοντος χώρου
4. Επενδύσεις σε ηλεκτρονικό εξοπλισμό
5. Έργα εξοικονόμησης και υποκατάστασης της συμβατικής πρωτογενούς ενέργειας και ύδατος
6. Έργα προστασίας του περιβάλλοντος και της υγείας του προσωπικού και των πελατών

Κωδικός 11 : ΚΤΙΡΙΑ - ΕΓΚΑΤΑΣΤΑΣΕΙΣ ΚΤΙΡΙΩΝ - ΤΕΧΝΙΚΑ ΕΡΓΑ

Στον κωδικό αυτόν θα καταχωρήσουν δαπάνες, οι οποίες θα πραγματοποιηθούν για την κατασκευή τεχνικών έργων και εγκαταστάσεων για τη βελτίωση, αναβάθμιση και διαμόρφωση εσωτερικών και εξωτερικών χώρων. Οι δαπάνες αυτές μπορεί να αφορούν:

- οικοδομικές εργασίες, αγορά απαιτούμενων υλικών Η/Μ εξοπλισμού, ηλεκτρικές – υδραυλικές – μηχανολογικές εγκαταστάσεις, για τη βελτίωση, αναβάθμιση, διαμόρφωση των κτιρίων ²². (βλ. παράρτημα. Κατηγορία επιλέξιμων ενεργειών.)
- οικοδομικές εργασίες και εξοπλισμό (πισίνες, πέργκολες, ομπρέλες, πλακοστρώσεις, περιτοιχίσεις, βαθμίδες κλπ.), αγορά απαιτούμενων υλικών και Η/Μ εξοπλισμού, ηλεκτρικές - υδραυλικές - μηχανολογικές εγκαταστάσεις, δένδροφυτεύσεις και κηποτεχνικές διαμορφώσεις, διαμόρφωση θέσεων στάθμευσης, δημιουργία αθλοπαιδιών (γήπεδα basket, volley, tennis, κ.λπ.), ή παιδικής χαράς για τη βελτίωση, αναβάθμιση, διαμόρφωση του **περιβάλλοντος χώρου**, (βλ. και Παράρτημα, Κατηγορία επιλέξιμων ενεργειών).
- εργασίες εξοπλισμούς και εγκαταστάσεις για την **εξοικονόμηση και υποκατάσταση της συμβατικής πρωτογενούς ενέργειας και ύδατος** (ηλιακοί θερμοσίφωνες, παραγωγή ηλεκτρισμού από ήπιες μορφές ενέργειας, υδατοδεξαμενές κ.λπ.), βλ. και Παράρτημα. Κατηγορία επιλέξιμων ενεργειών.
- Εργασίες, εξοπλισμός και εγκαταστάσεις για την **προστασία του περιβάλλοντος και της υγείας του προσωπικού και των πελατών** (καθαρισμός πόσιμοι ύδατος, βιολογικός καθαρισμός, αντικεραυνική προστασία), βλ. και Παράρτημα. Κατηγορία επιλέξιμων ενεργειών.

Ως προς τη μέθοδο υλοποίησης των ενεργειών και πραγματοποίησης των δαπανών των παραπάνω κατηγοριών, διακρίνονται οι ακόλουθες περιπτώσεις :

Περίπτωση (α) : ο επενδυτής λειτουργεί ως «εργολάβος». Στην περίπτωση αυτή οι επιλέξιμες δαπάνες περιλαμβάνουν:

- Την αγορά των υλικών.
- Τα ημερομίσθια των εργατών, που θα χρησιμοποιηθούν (βάσει ημερολογίου εργασιών).
- Τις ασφαλιστικές εισφορές των εργατών, που θα χρησιμοποιηθούν.
- Τις αμοιβές των υπεργολάβων που - πιθανόν - θα χρησιμοποιηθούν.

²² Όχι με την έννοια της προσθήκης νέων κτιρίων ή θέσεων.

Περίπτωση (β): ο επενδυτής δεν λειτουργεί ως «εργολάβος» αλλά χρησιμοποιεί εργολάβο. Στην περίπτωση αυτή, οι επιλέξιμες δαπάνες περιλαμβάνουν :

- Την αμοιβή του εργολάβου που θα χρησιμοποιηθεί.
-

Περίπτωση (γ): ο επενδυτής λειτουργεί εν μέρει (για ένα μέρος του συνόλου των εργασιών) ως «εργολάβος». Στην περίπτωση αυτή, οι επιλέξιμες δαπάνες περιλαμβάνουν:

- Τις δαπάνες των περιπτώσεων (α) και (β).

Απαραίτητα παραστατικά για την έγκριση της επιλεξιμότητας των δαπανών, θεωρούνται:

Για την περίπτωση (α):

- ✓ Τα εξοφλημένα τιμολόγια πώλησης του προμηθευτή υλικών προς την επιχείρηση, στα οποία θα αναφέρεται η επωνυμία του προμηθευτή, η ανάλυση των υλικών (είδος, ποσότητα ανά είδος, τιμή μονάδας ανά είδος).
- ✓ Η αναλυτική κατάσταση του εργατοτεχνικού προσωπικού.
- ✓ Το αναλυτικό ημερολόγιο εργασιών (ονοματεπώνυμο εργατοτεχνιτών, είδος και ποσότητα εργασίας ανά εργάτη ή τεχνίτη).
- ✓ Τα θεωρημένα βιβλιάρια Ι.Κ.Α. του εργατοτεχνικού προσωπικού.
- ✓ Τα εξοφλημένα τιμολόγια παροχής υπηρεσιών κάθε υπεργολάβου που χρησιμοποιήθηκε προς την επιχείρηση, στα οποία θα αναφέρεται η επωνυμία του υπεργολάβου και η ανάλυση των κατασκευών κ.λπ. εργασιών, που πραγματοποίησε (αναλυτικές ποσότητες ανά είδος εργασιών και τιμές μονάδας ανά είδος εργασιών).

Για την περίπτωση (β):

- ✓ Τα εξοφλημένα τιμολόγια παροχής υπηρεσιών του εργολάβου προς την επιχείρηση, στα οποία θα αναφέρεται η επωνυμία του εργολάβου και η ανάλυση των κατασκευών κ.λπ. εργασιών, που πραγματοποίησε (αναλυτικές ποσότητες ανά είδος εργασιών και τιμές μονάδας ανά είδος εργασιών).

Για την περίπτωση (γ):

- ✓ Όλα τα παραστατικά που αναφέρονται για τις προηγούμενες περιπτώσεις (α) και (β).

Κωδικός 11.03: ΜΕΛΕΤΕΣ ΤΕΧΝΙΚΩΝ ΕΡΓΩΝ

Στον κωδικό αυτόν θα καταχωρηθούν δαπάνες, οι οποίες θα πραγματοποιηθούν για την **εκπόνηση μελετών**, οι οποίες θα μπορεί να αφορούν σε όλες τις κατηγορίες των επιλέξιμων ενεργειών (κτιριακές εγκαταστάσεις, εξοπλισμό εσωτερικών χώρων, έργα διαμόρφωσης περιβάλλοντος χώρου, ηλεκτρονικός εξοπλισμός, έργα εξοικονόμησης και υποκατάστασης της συμβατικής πρωτογενούς ενέργειας και εξοικονόμησης ύδατος, έργα προστασίας του περιβάλλοντος και της υγείας του προσωπικού και των πελατών), σύμφωνα με τον Πίνακα 1.

Το συνολικό ύψος των αμοιβών για τεχνικές μελέτες που μπορεί να γίνει δεκτό ως επιλέξιμη δαπάνη, σε κάθε πρόταση, δεν μπορεί να ξεπερνά το 5% του συνολικού προϋπολογισμού της πρότασης.

Απαραίτητα παραστατικά για την επιλεξιμότητα των δαπανών, θεωρούνται τα **εξοφλημένα** τιμολόγια ή αποδείξεις παροχής υπηρεσιών των μελετητών προς τις επιχειρήσεις. Σε κάθε περίπτωση, θα πρέπει να αναφέρεται αναλυτικά η επωνυμία του παρέχοντα υπηρεσία, το περιεχόμενο των υπηρεσιών που παρασχέθηκαν στην επιχείρηση, καθώς και η χρονική διάρκεια των υπηρεσιών αυτών.

Διευκρινίζεται ότι η τυχόν αμοιβή συμβούλου για την κατάρτιση της ίδιας της πρότασης δεν είναι επιλέξιμη στα πλαίσια του προγράμματος.

Κωδικός 14.00 : ΕΠΙΠΛΑ

Στον κωδικό αυτόν θα καταχωρηθούν δαπάνες, οι οποίες θα πραγματοποιηθούν για:

- ✓ την αγορά, τη μεταφορά και την εγκατάσταση των **επίπλων των εσωτερικών χώρων** (πχ. βάσεις τηλεοράσεων, κρεβάτια, πολυθρόνες, τραπέζια κ.λ.π.), βλ. και Παράρτημα. Κατηγορία επιλέξιμων ενεργειών 2.
- ✓ την αγορά, τη μεταφορά και την εγκατάσταση των **επίπλων των εξωτερικών χώρων** (έπιπλα εξωτερικού χώρου). βλ. και Παράρτημα. Κατηγορία επιλέξιμων ενεργειών:3

Απαραίτητα παραστατικά για την περίπτωση αυτή, θεωρούνται τα **εξοφλημένα** τιμολόγια πώλησης ή παροχής υπηρεσιών του προμηθευτή προς την επιχείρηση, στα οποία θα αναφέρεται η επωνυμία του προμηθευτή και – κατά περίπτωση - η ανάλυση των προμηθευόμενων ειδών, το αντικείμενο και η ποσότητα των εργασιών που εκτελέστηκαν για την εγκατάστασή τους.

Κωδικός 14.01 : ΣΚΕΥΗ

Στον κωδικό αυτόν θα καταχωρηθούν δαπάνες, οι οποίες θα πραγματοποιηθούν για:

- ✓ Την αγορά, τη μεταφορά και την εγκατάσταση **ηλεκτρικών συσκευών και εξοπλισμού για τα δωμάτια διαμερίσματα**²³ (π.χ. κουζίνες, ηλεκτρικά σίδερα, ηλεκτρικές καφετιέρες, τηλεοράσεις, φούρνοι μικροκυμάτων), ψυγεία, ταχυβραστήρες νερού, στεγνωτήρες μαλλιών, φρυγανιέρες / τοστιέρες, ανεμιστήρες, πρίζες ξυριστικής μηχανής κλπ), βλ. και Παράρτημα. Κατηγορία επιλέξιμων ενεργειών: 2.

Απαραίτητα παραστατικά για την περίπτωση αυτή, θεωρούνται τα **εξοφλημένα** τιμολόγια πώλησης ή παροχής υπηρεσιών του προμηθευτή ή του παρέχοντος υπηρεσία προς την επιχείρηση, στα οποία θα αναφέρεται η επωνυμία του προμηθευτή ή του παρέχοντος υπηρεσία και - κατά περίπτωση - η ανάλυση των προμηθευόμενων ειδών, το αντικείμενο και η ποσότητα των εργασιών που εκτελέστηκαν για την εγκατάστασή τους.

Κωδικός 14.03 : ΗΛΕΚΤΡΟΝΙΚΟΙ ΥΠΟΛΟΓΙΣΤΕΣ ΚΑΙ ΗΛΕΚΤΡΟΝΙΚΑ ΣΥΓΚΡΟΤΗΜΑΤΑ

Στον κωδικό αυτόν θα καταχωρηθούν δαπάνες, οι οποίες θα πραγματοποιηθούν για:

- ✓ Την αγορά και εγκατάσταση **ηλεκτρονικού εξοπλισμού**: πχ. κλειστά συστήματα παρακολούθησης (κάμερες), ηλεκτρονικές κλειδαριές, συστήματα τηλεχειρισμού, συστήματα ηλεκτρονικού χειρισμού φωτισμού και κλειδαριών (κάρτες), συστήματα αυτόματης λειτουργίας των ηλεκτρικών εγκαταστάσεων για εξοικονόμηση ενέργειας (διακόπτες κλπ.), κεντρικό σύστημα μετάδοσης ήχου και εικόνας, βλ. και Παράρτημα. Κατηγορία επιλέξιμων ενεργειών : 4.
- ✓ Την αγορά **μηχανογραφικού εξοπλισμού**: ηλεκτρονικοί υπολογιστές, περιφερειακά (εκτυπωτές, modems, κλπ). βλ. Παράρτημα. Κατηγορία επιλέξιμων ενεργειών: 4.
- ✓ Την επίδειξη της λειτουργίας των συστημάτων (από τον προμηθευτή προς τον αγοραστή) και την εκπαίδευση του προσωπικού της επιχείρησης.

Απαραίτητα παραστατικά για την περίπτωση αυτή, θεωρούνται τα **εξοφλημένα** τιμολόγια πώλησης ή παροχής υπηρεσιών του προμηθευτή ή του παρέχοντος υπηρεσία (πχ υπηρεσίες εγκατάστασης) προς την επιχείρηση, στα οποία θα αναφέρεται η επωνυμία του προμηθευτή ή του παρέχοντος υπηρεσία και - κατά περίπτωση - η ανάλυση των προμηθευόμενων ειδών συνοδευόμενη

²³ Ή κατά περίπτωση για κοινόχρηστους χώρους μαγειρείων κ.λπ.

από τους αριθμούς σειράς (serial numbers) όλων των τμημάτων αυτών, το αντικείμενο και η ποσότητα των εργασιών, που εκτελέστηκαν για την εγκατάστασή τους, καθώς και οι υπηρεσίες επίδειξης και εκπαίδευσης, που παρασχέθηκαν.

Κωδικός 14.08 : ΕΞΟΠΛΙΣΜΟΣ ΤΗΛΕΠΙΚΟΙΝΩΝΙΩΝ

Στον κωδικό αυτόν θα καταχωρηθούν δαπάνες, οι οποίες θα πραγματοποιηθούν για:

- ✓ Την αγορά και εγκατάσταση τηλεφωνικών κέντρων και υπηρεσιών που παρέχονται από αυτά (υπηρεσίες αφύπνισης, συστήματα αυτόματης χρέωσης κλπ).
- ✓ Την αγορά και εγκατάσταση τηλεφωνικού δικτύου) ISDN.
- ✓ Την αγορά και εγκατάσταση συστημάτων και συσκευών ασύρματης επικοινωνίας.
- ✓ Την αναβάθμιση υφιστάμενων συστημάτων τηλεπικοινωνίας, μέσω των απαραίτητων τροποποιήσεων και προσαρμογών.
- ✓ Την επίδειξη της λειτουργίας των συστημάτων (από τον προμηθευτή προς τον αγοραστή) και την εκπαίδευση του προσωπικού της επιχείρησης.

Βλ. και Παράρτημα. Κατηγορία επιλέξιμων ενεργειών: 4.

Απαραίτητα παραστατικά για την περίπτωση αυτή, θεωρούνται τα **εξοφλημένα** τιμολόγια πώλησης αποδείξεις ή παροχής υπηρεσιών του προμηθευτή ή του παρέχοντος υπηρεσία προς την επιχείρηση, στα οποία θα αναφέρεται η επωνυμία του προμηθευτή ή του παρέχοντος υπηρεσία και - κατά περίπτωση - η ανάλυση του προμηθευόμενου λογισμικού συνοδευόμενη από τους αριθμούς σειράς (serial numbers) όλων των τμημάτων αυτού και η ανάλυση των υπηρεσιών λογισμικού που παρασχέθηκαν.

Κωδικός 14.09: ΛΟΙΠΟΣ ΕΞΟΠΛΙΣΜΟΣ

Στον κωδικό αυτόν θα καταχωρηθούν δαπάνες, οι οποίες θα πραγματοποιηθούν για:

Την αγορά, τη μεταφορά και την εγκατάσταση του **λοιπού εξοπλισμού των εσωτερικών χώρων** (κουρτίνες μπάνιου, κουρτίνες δωματίου, σεντόνια, πετσέτες, κουβέρτες, στρώματα, φωτιστικά είδη κλπ), βλ. και Παράρτημα. Κατηγορία επιλέξιμων ενεργειών: 2.

Απαραίτητα παραστατικά για την περίπτωση αυτή, θεωρούνται τα **εξοφλημένα** τιμολόγια πώλησης ή παροχής υπηρεσιών του προμηθευτή ή του παρέχοντος υπηρεσία προς την επιχείρηση, στα οποία θα αναφέρεται η

επωνυμία του προμηθευτή ή του παρέχοντος υπηρεσία και - κατά περίπτωση - η ανάλυση των προμηθευόμενων ειδών και το αντικείμενο και η ποσότητα των εργασιών που εκτελέστηκαν για την εγκατάστασή τους.

Κωδικός 16.17.00: ΑΠΟΚΤΗΣΗ ΛΟΓΙΣΜΙΚΩΝ ΠΡΟΓΡΑΜΜΑΤΩΝ

Στον κωδικό αυτόν θα καταχωρηθούν δαπάνες, οι οποίες θα πραγματοποιηθούν για:

- ✓ Την αγορά ή ανάπτυξη εξειδικευμένου λογισμικού εφαρμογής τεχνογνωσίας. Την αγορά λογισμικού αναβάθμισης (upgrading) των υφιστάμενων συστημάτων.
- ✓ Την αγορά έτοιμων εφαρμογών λογισμικού για την αυτοματοποίηση των επιχειρηματικών, διοικητικών και οικονομικών διαδικασιών των επιχειρήσεων.
- ✓ Την πραγματοποίηση των αναγκαίων τροποποιήσεων και προσαρμογών του λογισμικού για την εγκατάσταση και λειτουργία του στις διοικητικές, οικονομικές και παραγωγικές δραστηριότητες των επιχειρήσεων.
- ✓ Την αγορά έτοιμων εφαρμογών λογισμικού (πακέτα επεξεργασίας κειμένου, ηλεκτρονικής αρχειοθέτησης εγγράφων και ηλεκτρονικής αλληλογραφίας κλπ).
- ✓ Την επίδειξη της λειτουργίας του λογισμικού (από τον προμηθευτή προς τον αγοραστή) και την εκπαίδευση των χρηστών.

Απαραίτητα παραστατικά για την περίπτωση αυτή, θεωρούνται τα εξοφλημένα τιμολόγια πώλησης ή παροχής υπηρεσιών του προμηθευτή ή του παρέχοντος υπηρεσία προς την επιχείρηση, στα οποία θα αναφέρεται η επωνυμία του προμηθευτή ή του παρέχοντος υπηρεσία και - κατά περίπτωση - η ανάλυση του προμηθευόμενου λογισμικού συνοδευόμενη από τους αριθμούς σειράς (serial numbers) όλων των τμημάτων αυτού και η ανάλυση των υπηρεσιών λογισμικού που παρασχέθηκαν.

Κωδικός 61.00.03 : ΑΜΟΙΒΕΣ ΚΑΙ ΕΞΟΔΑ ΠΑΡΟΧΗΣ ΥΠΗΡΕΣΙΩΝ ΣΥΜΒΟΥΛΩΝ.

Στον κωδικό αυτόν θα καταχωρηθούν δαπάνες, οι οποίες αφορούν αμοιβές Συμβούλων και Μηχανικών (νομικών ή φυσικών προσώπων) και θα πραγματοποιηθούν για :

- τις επιβλέψεις, οι οποίες μπορεί να αφορούν σε όλες τις κατηγορίες των επιλέξιμων ενεργειών του Πίνακα Ι (κτιριακές εγκαταστάσεις, εξοπλισμός εσωτερικού χώρου, έργα διαμόρφωσης περιβάλλοντος χώρου,

ηλεκτρονικός εξοπλισμός, έργα εξοικονόμησης και υποκατάστασης της συμβατικής πρωτογενούς ενέργειας και εξοικονόμησης ύδατος, έργα προστασίας του περιβάλλοντος και της υγείας του προσωπικού και των πελατών, πυρασφάλεια κλπ).

- την εξασφάλιση της **βεβαίωσης και τεκμηρίωσης με τεχνικά στοιχεία της επάρκειας των κτιρίων** από πλευράς στατικής, αντισεισμικής και δομικής από δύο μηχανικούς, εφόσον αυτή απαιτείται κατά νόμο²⁴. Στον κωδικό αυτό είναι επίσης δυνατόν να καταχωρηθούν οι μελέτες πυροπροστασίας για την λήψη πιστοποιητικού πυρασφάλειας.

Το συνολικό ύψος των αμοιβών Συμβούλων και Μηχανικών που θα χαρακτηριστεί ως επιλέξιμη δαπάνη, σε κάθε πρόταση, ΔΕΝ ΜΠΟΡΕΙ να ξεπερνά το 5% του συνολικού προϋπολογισμού της πρότασης. Απαραίτητα παραστατικά για την επιλεξιμότητα των δαπανών, θεωρούνται οι εξοφλημένες αποδείξεις παροχής υπηρεσιών των Συμβούλων και των Μηχανικών προς τις επιχειρήσεις. Σε κάθε περίπτωση, θα πρέπει να αναφέρεται αναλυτικά η επωνυμία του παρέχοντα υπηρεσία, το περιεχόμενο των υπηρεσιών που παρασχέθηκαν στην επιχείρηση, καθώς και η χρονική διάρκεια των υπηρεσιών αυτών.

4.2. Τρόπος εξόφλησης δαπανών-Όριο πληρωμής με μετρητά.

A. Η εξόφληση κάθε δαπάνης μπορεί να γίνει μόνο:

1. Με μετρητά.
2. Με επιταγές του τελικού αποδέκτη.
3. Μέσω τραπεζικών συναλλαγών.

B. Για την εξόφληση των δαπανών δεν επιτρέπεται η χρήση επιταγών τρίτων.

Γ. Το ανώτατο επιτρεπόμενο όριο εξόφλησης δαπανών του τελικού αποδέκτη με μετρητά ανέρχεται στο ποσό των 1.500 €, χωρίς τον ΦΠΑ. Δαπάνες άνω των 1.500 €, χωρίς ΦΠΑ δεν επιτρέπεται να εξοφλούνται με μετρητά. Δεν επιτρέπεται επίσης κατακερματισμός της δαπάνης σε ποσά μικρότερα των 1.500 € που οδηγεί σε καταστρατήγηση της παραπάνω υποχρέωσης.

Δ. Το ως άνω όριο πληρωμής με μετρητά κασιχύει άλλων αντίστοιχων ορίων που ενδεχομένως περιλαμβάνονται στους όρους της Σύμβασης μεταξύ ΕΦΔ και τελικού αποδέκτη.

²⁴ Πρόκειται για βεβαιώσεις της στατικής επάρκειας του κτιρίου εκ μέρους δύο διπλωματούχων μηχανικών, προκειμένου για τα καταλύματα των παραγράφων 1 (Α και Β) και 2 του άρθρου 2 του Ν.2160/93, που έχουν λάβει ειδικό σήμα ΕΟΤ βάσει του άρθρου 3 του ίδιου νόμου και των σε εκτέλεση διατάξεων αυτού εκδοθεισών Αποφάσεων: α) του Υπουργού Τουρισμού ΑΠ 547/ 1 -4-94 «Προϋποθέσεις και διαδικασία χορήγησης ειδικού σήματος λειτουργίας σε τουριστικά καταλύματα, τα οποία λειτουργούν με προσωρινές άδειες» (τ. Β 268), όπως συμπληρώθηκε και τροποποιήθηκε και σήμερα ισχύει, και β) του Γενικού Γραμματέα ΕΟΤ ΑΠ 530268/5.4.94 «Διαδικασία νομιμοποίησης τουριστικών καταλυμάτων, που έχουν ανεγερθεί με οικοδομική άδεια ή έχουν εξαιρεθεί από την κατεδάφιση και που λειτουργούσαν χωρίς την απαιτούμενη άδεια του ΕΟΤ, και καθορισμός οικονομικής επιβάρυνσης αυτών» (τ. Β 268).

5.0 ΑΠΑΙΤΟΥΜΕΝΑ ΔΙΚΑΙΟΛΟΓΗΤΙΚΑ

5.1 ΠΕΡΙΓΡΑΦΗ ΑΠΑΙΤΟΥΜΕΝΩΝ ΔΙΚΑΙΟΛΟΓΗΤΙΚΩΝ

Κατά την υποβολή των προτάσεων μαζί με το φάκελο υποψηφιότητας, θα πρέπει να υποβληθούν ΥΠΟΧΡΕΩΤΙΚΑ, από τις επιχειρήσεις όλα τα δικαιολογητικά, τα οποία παρουσιάζονται αναλυτικά στον παρακάτω πίνακα 6. Σε περίπτωση υποβολής προτάσεων από ομάδες συνεργαζόμενων επιχειρήσεων, τα παρακάτω δικαιολογητικά θα πρέπει να υποβάλλονται ΥΠΟΧΡΕΩΤΙΚΑ από ΟΛΕΣ τις επιχειρήσεις, που συμμετέχουν στις προτάσεις αυτές.

Α/Α	ΠΙΝΑΚΑΣ 6: ΔΙΚΑΙΟΛΟΓΗΤΙΚΑ ΣΥΜΜΕΤΟΧΗΣ
1.	Αντίγραφο καταστατικού της επιχείρησης, καθώς και των τυχόν τροποποιήσεών του, συνοδευόμενο από υπεύθυνη δήλωση του εκπροσώπου της επιχείρησης, ότι το καταστατικό δεν έχει υποστεί περαιτέρω τροποποιήσεις και είναι το ισχύον. ²⁵
2.	<p>Ειδικό Σήμα λειτουργίας της Επιχείρησης σε ισχύ (φωτοαντίγραφο). Εξαιρέση ισχύει στις ακόλουθες περιπτώσεις επιχειρήσεων καταλυμάτων</p> <p>α) Στην περίπτωση, που το ειδικό σήμα της επιχείρησης έληξε μετά την δημοσίευση του Ν,274 1/99 και δεν ανανεώθηκε έκτοτε, οπότε το εν λόγω ειδικό σήμα παρατείνεται αυτοδικαίως μέχρι τη συμπλήρωση πενταετίας από την έκδοσή του, εάν δε η πενταετία έχει λήξει, μέχρι τις 30.09,03. Στην περίπτωση αυτή, ο τελικός αποδέκτης υποβάλλει το σήμα λειτουργίας, που κατέχει (φωτοαντίγραφο). Εάν η σύναψη της σύμβασης λαμβάνει χώρα μετά την λήξη της 5ετούς ισχύος του σήματος ή μετά τις 30.09.03 (κατά περίπτωση σύμφωνα με τα ανωτέρω), ο τελικός αποδέκτης υποβάλλει επιπρόσθετα στον ΕΦΔ, πριν την σύναψη της σύμβασης βεβαίωση της αρμόδιας περιφερειακής διεύθυνσης του</p> <p>β) Στην περίπτωση καταλυμάτων, που υπόκεινται στη ρύθμιση της παραγρ.1 του άρθρο 1του αρθ. 8 του Ν.2919/01 ο τελικός αποδέκτης, εκτός των διαλαμβανόμενων στο προηγούμενο εδάφιο (α) της παρούσας, προσκομίζει πριν τη σύναψη της σύμβασης και εφόσον η σύναψη της σύμβασης λαμβάνει χώρα μετά την 30,09.2003 και βεβαίωση της αρμόδιας περιφερειακής διεύθυνσης τουρισμού ή του ΕΟΤ κατά περίπτωση, ότι έχει υποβάλει τα προβλεπόμενα στην παράγρ.1 του άρθρ.18 του Ν.29 1 9/0 1 δικαιολογητικά καθώς και τα λοιπά κατά νόμου δικαιολογητικά, που απαιτούνται για την ανανέωση του σήματος.</p> <p>Το Δημόσιο σε οποιαδήποτε περίπτωση, κατά την οποία ο τελικός αποδέκτης υπέγραψε σύμβαση σύμφωνα με τα ανωτέρω, διότι άνηκε στις υπό εδαφ. Περιπτώσεις (α) και (β), ολοκλήρωσε την επένδυσή του και έλαβε το σύνολο ή τμήμα της επιχορήγησης πριν την ανανέωση ή έκδοση του ειδικού σήματος, αλλά δεν έλαβε τελικά ειδικό σήμα ή δεν πέτυχε ανανέωση ειδικού σήματος για</p>

²⁵ Είναι προφανές ότι αντίγραφο καταστατικού απαιτείται μόνο προκειμένου για τις επιλέξιμες επιχειρήσεις που είναι εταιρείες και όχι για τις ατομικές επιχειρήσεις.

	<p>οποιοδήποτε λόγο, προβαίνει στην είσπραξη εντόκως των καταβολών της επιχορήγησης, που έχουν πραγματοποιηθεί κατά τον κώδικα είσπραξης δημοσίων εσόδων. (Εγγραφα ΕΟΤ με αρ. πρωτ. 500732/8-11-02 & 502085/24-2-03)</p>
3.	<p>Υπεύθυνη δήλωση της επιχείρησης ότι :</p> <ul style="list-style-type: none"> • Τα στοιχεία που περιλαμβάνονται στην πρόταση είναι αληθή. • Η επιχείρηση είναι σε θέση να καταβάλει την ίδια συμμετοχή της σε περίπτωση έγκρισης της πρότασης • Δεν έχει χρηματοδοτηθεί ή δεν αιτείται χρηματοδότηση από άλλο Εθνικό ή Κοινοτικό Πρόγραμμα για την υλοποίηση της ίδιας πρότασης ή τμήματος αυτής. • Δεν έχει αρχίσει την υλοποίηση της πρότασης, πριν την ημερομηνία υποβολής της σχετικής αίτησης. • Στην ίδια δήλωση θα πρέπει να αναφέρεται ότι σε περίπτωση που η επιχείρηση δηλώσει ψευδή στοιχεία, θα είναι υποχρεωμένη να επιστρέψει έντοκα, σύμφωνα με την ισχύουσα νομοθεσία, το σύνολο της χρηματοδότησης που έχει λάβει από το ΕΠΑΝ.
4.	<p>(στην περίπτωση που μια επιχείρηση έχει χρηματοδοτηθεί από άλλο Εθνικό ή Κοινοτικό Πρόγραμμα για άλλες - εκτός της παρούσας πρότασης - επενδύσεις)</p> <p>Υπεύθυνη δήλωση (του άρθρου 8 του Ν. 1599/86) του νομίμου εκπροσώπου της επιχείρησης με πληροφορίες σχετικά με το είδος και το ύψος άλλων ενισχύσεων που η επιχείρηση έλαβε κατά τα προηγούμενα τρία χρόνια από την υποβολή της πρότασης για χρηματοδότηση.</p>
5.	<p>Αντίγραφο της απόφασης χρηματοδότησης (κατατίθεται μόνον όταν μια επιχείρηση έχει χρηματοδοτηθεί από άλλο Εθνικό ή Κοινοτικό Πρόγραμμα, για άλλες - εκτός των περιεχομένων στην πρότασή της - επενδύσεις).</p>
6.	<p>Αντίγραφο κατάστασης απασχολούμενου προσωπικού της επιχείρησης θεωρημένο από την Επιθεώρηση Εργασίας, σύμφωνα με τα οριζόμενα στο ν. 2874/00.</p>
7.	<p>Σχετικές προσφορές, προτιμολόγια και ενημερωτικά έντυπα (prospectus), τα οποία αφορούν στον προτεινόμενο για προμήθεια εξοπλισμό και λογισμικό.</p>
8.	<p>Ιδιωτικό(α) συμφωνητικό(α) συνεργασίας μεταξύ της επιχείρησης και του(ων) Συμβούλου(ων) και Μηχανικού(ων), στο οποίο θα πιστοποιείται η συμφωνία συνεργασίας και το είδος των υπηρεσιών που συμφωνείτε να παρασχεθούν.</p>

9.	<p>1. Επιχειρήσεις που τηρούν Βιβλία Γ' Κατηγορίας καταθέτουν επί πλέον των υπό στοιχ. 1 έως 7 δικαιολογητικών:</p> <ul style="list-style-type: none"> • Δημοσιευμένους ισολογισμούς, ή επικυρωμένα από την επιχείρηση αντίγραφα ισολογισμών και αποτελέσματα χρήσης των τριών τελευταίων ετών, συνοδευόμενα από τα αντίστοιχα έγγραφα Δήλωσης Φορολογίας Εισοδήματος. <p>2. Επιχειρήσεις που τηρούν Βιβλία Β' Κατηγορίας καταθέτουν επί πλέον των υπό στοιχ. 1 έως 7 δικαιολογητικών:</p> <ul style="list-style-type: none"> • Φωτοαντίγραφα από τα λογιστικά βιβλία της επιχείρησης που θα αφορούν στα οικονομικά στοιχεία (έσοδα-έξοδα) των 3 τελευταίων ετών, συνοδευόμενα από τα αντίστοιχα έγγραφα Δήλωσης Φορολογίας Εισοδήματος. Τα φωτοαντίγραφα από τα λογιστικά βιβλία της επιχείρησης θα προσκομίζονται πριν από την υπογραφή της Σύμβασης με τον ΕΦΔ και εφόσον έχουν εγκριθεί οι σχετικές προτάσεις. • Έντυπο Δήλωσης Φορολογίας Εισοδήματος (Έντυπο Ε5). • Αναλυτικά Στοιχεία Φορολογίας Εισοδήματος (Έντυπο Ε3 ή Ε4). • Συγκεντρωτική δήλωση ΦΠΑ. <p>3. Επιχειρήσεις που δεν υποχρεούνται στην τήρηση Βιβλίων καταθέτουν επιπλέον των υπό στοιχ. 1 έως 7 δικαιολογητικών:</p> <ul style="list-style-type: none"> • Αντίγραφα των εντύπων Δήλωσης Φορολογίας Εισοδήματος, θεωρημένα ως προς την πιστότητά τους από την αρμόδια Δ.Ο.Υ. στην οποία είναι κατατεθειμένα τα πρωτότυπα.
10.	Φορολογική ενημερότητα.
11.	Ασφαλιστική ενημερότητα ΙΚΑ για τους εργαζόμενους στην επιχείρηση (απόφαση Προέδρου ΕΟΤ 502148/8-403)
12.	<p>Υπεύθυνη δήλωση του άρθρου 8 του Ν. 1599/86 ότι:</p> <ul style="list-style-type: none"> • η επιχείρηση δεν έχει δηλώσει αδράνεια τα τελευταία τρία χρόνια • Η επιχείρηση γνωρίζει ότι εάν για οποιονδήποτε λόγο παύσει τη λειτουργία της πριν την πάροδο πέντε τουλάχιστον ετών από την ολοκλήρωση της επένδυσης, που έλαβε στα πλαίσια του προγράμματος εντόκως.
13.	Υπεύθυνη δήλωση του άρθρου 8 του Ν 1599/86 ότι η υπάρχουσα κατάσταση των κτιριακών εγκαταστάσεων είναι ίδια με αυτή που καλύπτεται με ειδικό σήμα του ΕΟΤ.
14.	Οικοδομική άδεια στην περίπτωση, που η πρόταση περιλαμβάνει δημιουργία συμπληρωματικών εγκαταστάσεων, για ης οποίες απαιτείται κατά νόμο οικοδομική άδεια. ²⁶ Κατ' εξαίρεση, η άδεια είναι δυνατόν να υποβάλλεται και μετά την υποβολή της πρότασης, αλλά πάντως θα πρέπει να έχει προσκομιστεί πριν την υπογραφή της σύμβασης με τον ΕΦΔ.

²⁶ Είναι αυτονόητο, ότι προκειμένου περί ξενοδοχείων και κάμπινγκ, ανεξαρτήτως τάξης, θα πρέπει να προσκομίζεται στην περίπτωση αυτή και έγκριση σχεδίων ΕΟΤ.

6.0 ΔΙΑΔΙΚΑΣΙΑ - ΚΡΙΤΗΡΙΑ ΑΞΙΟΛΟΓΗΣΗ ΠΡΟΤΑΣΕΩΝ

6.1 Διαδικασία Αξιολόγησης

Οι υποψήφιοι επενδυτές θα υποβάλλουν τους φακέλους με τις προτάσεις τους στον αρμόδιο ανά γεωγραφική περιοχή Ενδιάμεσο Φορέα.

Η απόφαση ένταξης των επενδύσεων θα λαμβάνεται μετά από την αξιολόγηση των προτάσεων, σύμφωνα με τους όρους, τις προϋποθέσεις και τα κριτήρια του παρόντος Οδηγού. Η αξιολόγηση των προτάσεων θα γίνεται από αρμόδια Επιτροπή Αξιολόγησης, σύμφωνα με τις διατάξεις του ΠΔ 98/96.

Η προκήρυξη του Προγράμματος θα είναι ανοικτή και θα ισχύει μέχρι την 30 Ιουνίου του 2006 (βλ. και κεφάλαιο 9). Συνεπώς, οι υποψήφιοι επενδυτές θα μπορούν να υποβάλλουν τις προτάσεις τους μέχρι την ημερομηνία αυτή. Η αξιολόγηση των προτάσεων θα γίνεται τουλάχιστον δύο φορές το χρόνο, με πρώτη αξιολόγηση προτάσεων τον Ιανουάριο 2002.

Υποψήφιος Επενδυτής, η πρόταση του οποίου απορρίφθηκε κατά τη διαδικασία αξιολόγησης, έχει δικαίωμα να επανυποβάλει πρόταση, όχι όμως πριν παρέλθει ένας χρόνος από την ημερομηνία υποβολής της προηγούμενης πρότασης.

6.2 Κριτήρια Αξιολόγησης

Η αξιολόγηση κάθε πρότασης συνίσταται στον έλεγχο και στη βαθμολόγηση μιας ομάδας κριτηρίων. Τα κριτήρια αυτά αποσκοπούν στην τεκμηρίωση της σκοπιμότητας, του ολοκληρωμένου χαρακτήρα, του εφικτού και ρεαλιστικού της πρότασης, καθώς και της μεθοδολογίας υλοποίησης της προτεινόμενης επένδυσης. Στη συνέχεια, στον πίνακα 8 παρουσιάζονται αναλυτικά τα κριτήρια και οι δείκτες.

Διευκρινήσεις για τον τρόπο βαθμολόγησης

Στον πίνακα 8, υπάρχουν:

- Τα κριτήρια
- Οι δείκτες των κριτηρίων
- Η βαθμολογία των δεικτών
- Η βαθμολογία των κριτηρίων

Τα κριτήρια είναι τα επί μέρους στοιχεία, που πρέπει να αξιολογηθούν, προκειμένου να προκύψει η συνολική βαθμολογία της προτεινόμενης επένδυσης.

Οι δείκτες, που τίθενται σε ορισμένα κριτήρια, είναι τα μεγέθη που θα χρησιμοποιηθούν για τη διευκόλυνση της αξιολόγησης και βαθμολόγησης των κριτηρίων. Π.χ. για να μπορέσει να αξιολογηθεί και να βαθμολογηθεί το γενικό κριτήριο με τίτλο «Σκοπιμότητα της επένδυσης», θα πρέπει να χρησιμοποιηθούν κάποια μεγέθη πιο συγκεκριμένα από τον τίτλο του κριτηρίου, κάποια μετρήσιμα

μεγέθη. Έτσι, στο ίδιο παράδειγμα, τίθενται ως δείκτες ο «βαθμός συνάφειας της προτεινόμενης επένδυσης με τις ανάγκες της επιχείρησης» και ο «βαθμός συνάφειας των αναμενόμενων αποτελεσμάτων της προτεινόμενης επένδυσης με τους στόχους της επιχείρησης». Οι δείκτες αυτοί είναι περισσότερο συγκεκριμένοι και μπορούν ευκολότερα να βαθμολογηθούν. Η βαθμολογία τους δε, μπορεί να προκύψει από τα στοιχεία που θα παραθέσει ο υποψήφιος επενδυτής, στην πρόταση που θα υποβάλλει, για την περιγραφή των σχετικών θεμάτων (βλ. και Έντυπο Υποβολής Πρότασης). Από τα στοιχεία, δηλαδή, που θα παραθέσει για την περιγραφή των αναγκών της επιχείρησης, των στόχων της επιχείρησης και - επομένως η βαθμολογία - των προαναφερθέντων δεικτών.

Η βαθμολογία του δείκτη : είναι ο βαθμός που τίθεται σε κάθε δείκτη, μετά την εξέτασή του. Η βαθμολόγηση του δείκτη γίνεται στην κλίμακα βαθμολογίας 1 έως 5.

Η βαθμολογία του δείκτη : Η βαθμολογία που προκύπτει για το κριτήριο, ως άθροισμα της βαθμολογίας των δεικτών του κριτηρίου.

Διευκρίνιση : Για τη βαθμολόγηση του κριτηρίου 5 θα ισχύουν:

- Προτάσεις μεμονωμένων επιχειρήσεων : Βαθμός 1
- Προτάσεις 2, 3, 4 ή 5 συνεργαζόμενων επιχειρήσεων : Βαθμός 2, 3, 4 ή 5 αντίστοιχα
- Προτάσεις με περισσότερες από 5 συνεργαζόμενες επιχειρήσεις : Βαθμός 5.

ΠΙΝΑΚΑΣ 8

ΔΕΛΤΙΟ ΑΞΙΟΛΟΓΗΣΗΣ ΠΡΟΤΑΣΗΣ

Α/Α	Κριτήριο	Δείκτης	Βαθμολογία Δείκτη	Βαθμολογία κριτηρίου
1.	Σκοπιμότητα του σχεδίου	α) Βαθμός συνάφειας του Προτεινόμενου Σχεδίου με τις ανάγκες της επιχείρησης.		
		β) Βαθμός συνάφειας των αναμενόμενων αποτελεσμάτων του προτεινόμενου Σχεδίου της επιχείρησης.		
2.	Ολοκληρωμένος χαρακτήρας του Σχεδίου	α) Βαθμός αντιμετώπισης των αναγκών της επιχείρησης, μέσω του προτεινόμενου σχεδίου.		
		β) Συνέργιες της προτεινόμενης επένδυσης με άλλες ολοκληρωθείσες ή σε εξέλιξη ή σχεδιαζόμενες επενδύσεις.		
3.	Εφικτότητα - αποτελεσματικότητα	α) Τεκμηρίωση και αλληλουχία σταδίων υλοποίησης.		

	της μεθοδολογίας υλοποίησης του σχεδίου.	β) Ρεαλιστικότητα χρονοδιαγράμματος		
4.	Προϋπολογισμός του σχεδίου	α) Τεκμηρίωση του συνολικού προϋπολογισμού. β) Ανάλυση του συνολικού προϋπολογισμού ανά κατηγορία επιλέξιμων ενεργειών και δαπανών.		
5.	Συνεργασία επιχειρήσεων	Πλήθος συνεργαζόμενων επιχειρήσεων		
ΣΥΝΟΛΙΚΗ ΒΑΘΜΟΛΟΓΙΑ				

7.0 ΑΠΟΦΑΣΗ ΕΝΤΑΞΗΣ - ΧΡΗΜΑΤΟΔΟΤΗΣΗΣ ΕΡΓΟΥ

Η απόφαση ένταξης των προτάσεων στο Πρόγραμμα λαμβάνεται μετά από την αξιολόγηση αυτών και κοινοποιείται στον Ενδιάμεσο Φορέα.

Η δικαιούχος της επιχορήγησης επιχείρηση, θα έχει την ευθύνη για την ορθή συμφωνία με τα εγκεκριμένα στοιχεία υλοποίησης της επένδυσης, για τη συνολική λογιστική διαχείριση και την απόδοση πλήρους λογιστικής αναφοράς, καθώς και για τις τακτικές αναφορές προόδου του έργου προς τον Ενδιάμεσο Φορέα Διαχείρισης σύμφωνα με τα καθορισμένα στο διαχειριστικό πλαίσιο του Επιχειρησιακού Προγράμματος (βλ. και παρ. 8.3 στο επόμενο Κεφάλαιο 8).

8.0 ΧΡΗΜΑΤΟΔΟΤΗΣΗ ΕΓΚΕΚΡΙΜΕΝΩΝ ΠΡΟΤΑΣΕΩΝ

8.1 ΔΗΜΟΣΙΑ ΕΠΙΧΟΡΗΓΗΣΗ – ΙΔΙΩΤΙΚΗ ΣΥΜΜΕΤΟΧΗ

Ως δημόσια επιχορήγηση, νοείται η προβλεπόμενη από το ΕΠΑΝ χρηματοδότηση για την Πράξη 2. από Κοινοτικούς και Εθνικούς πόρους.

Η δημόσια επιχορήγηση που αναλογεί σε κάθε εγκεκριμένη πρόταση, ανέρχεται σε ποσοστό 40% επί του συνολικού εγκεκριμένου προϋπολογισμού της πρότασης.

Η δημόσια επιχορήγηση καταβάλλεται από τον Ενδιάμεσο Φορέα στον δικαιούχο επενδυτή και δεν επιτρέπεται η εκχώρησή της σε τρίτους. Κατ' εξαίρεση, είναι δυνατή η εκχώρηση της επιχορήγησης από τον δικαιούχο επενδυτή σε τράπεζα για την παροχή βραχυπρόθεσμου δανείου, ισόποσου της εκχωρούμενης επιχορήγησης, το οποίο θα χρησιμοποιηθεί αποκλειστικά για την κάλυψη της ίδιας συμμετοχής στην υλοποίηση της πρότασης και το οποίο θα χορηγείται αποκλειστικά με βάση τα κριτήρια της δανειοδοτούσας τράπεζας.

Ο δικαιούχος (επιχείρηση ή ομάδα συνεργαζόμενων επιχειρήσεων) υποχρεούται να καταβάλλει το 60% του συνολικού εγκεκριμένου προϋπολογισμού της πρότασης, ως ίδια συμμετοχή. Η ίδια συμμετοχή μπορεί να καλυφθεί εν όλο ή εν μέρει με τραπεζικό δάνειο. Η ίδια συμμετοχή είναι τα χρήματα που καταβάλλει ο επιχειρηματίας για την πραγματοποίηση της

επένδυσης. Μέρος ή και το σύνολο της ίδιας συμμετοχής μπορεί να προέρχεται από τραπεζικό δάνειο. Η ίδια συμμετοχή πιστοποιείται απολογιστικά με την εξόφληση των σχετικών παραστατικών των αναγκαίων και επιλέξιμων δαπανών για την υλοποίηση της εγκεκριμένης πρότασης (βλ. και 8.3). Η διαχείριση των παραστατικών αυτών πρέπει να είναι σύμφωνη με τα οριζόμενα στον Κ.Β.Σ. Ειδικά για τις προτάσεις επιχειρήσεων, οι οποίες διαθέτουν λιγότερα από 7 δωμάτια, η διαχείριση των παραστατικών θα πρέπει να είναι σύμφωνη με τα τιμολόγια των επιλέξιμων δαπανών.

8.2 ΔΙΑΔΙΚΑΣΙΑ ΧΡΗΜΑΤΟΔΟΤΗΣΗΣ

Για την υλοποίηση της εγκεκριμένης πρότασης ο επενδυτής μπορεί να επιλέξει μεταξύ των παρακάτω εναλλακτικών διαδικασιών:

1.- Χρηματοδότηση της επένδυσης με προκαταβολική είσπραξη - της δημόσιας επιχορήγησης και χρησιμοποίηση ίδιων πόρων.

Ο επενδυτής, με την υπογραφή της σύμβασης με τον Ενδιάμεσο Φορέα, έχει τη δυνατότητα να ζητήσει από αυτόν την προκαταβολή ενός ποσοστού της εγκεκριμένης δημόσιας επιχορήγησης. Το ποσοστό αυτό δεν μπορεί να υπερβαίνει το 40% της εγκεκριμένης δημόσιας επιχορήγησης και, για την είσπραξή του ο επενδυτής (ή η ομάδα των συνεργαζόμενων επιχειρήσεων, θα πρέπει να καταθέσει ισότιπη εγγυητική επιστολή²⁷. Η προκαταβολή της επιχορήγησης στον δικαιούχο επενδυτή θα καταβάλλεται μόνον εφόσον αυτό θα προβλέπεται από την υπουργική απόφαση ένταξης του έργου. Στη συνέχεια, ο επενδυτής υλοποιεί και ολοκληρώνει την εγκεκριμένη επένδυση χρησιμοποιώντας και τους δικούς του πόρους. Το υπόλοιπο ποσοστό της εγκεκριμένης δημόσιας επιχορήγησης, θα καταβληθεί στον επενδυτή μετά την πιστοποίηση ολοκλήρωσης της επένδυσης, η οποία θα εκδοθεί από τον Ενδιάμεσο Φορέα.

2.- Χρηματοδότηση της επένδυσης με προκαταβολική είσπραξη μέρους τη δημόσιας επιχορήγησης, χρησιμοποίηση ίδιων πόρων και χρησιμοποίηση τραπεζικού δανείου.

Ο επενδυτής, με την υπογραφή της σύμβασης με τον Ενδιάμεσο Φορέα ζητά από αυτόν προκαταβολή ποσοστού της εγκεκριμένης δημόσιας επιχορήγησης μέχρι 40%, καταθέτοντας ισότιπη εγγυητική επιστολή (όπως στην προηγούμενη περίπτωση 1). Η προκαταβολή της επιχορήγησης στον δικαιούχο επενδυτή θα καταβάλλεται μόνον εφόσον αυτό θα προβλέπεται από την υπουργική απόφαση ένταξης του έργου. Στη συνέχεια, χρησιμοποιώντας :

²⁷ Ο υποψήφιος δηλώνει το ποσοστό της δημόσιας επιχορήγησης, που επιθυμεί να λάβει προκαταβολικά, έχοντας υπόψη ότι απαιτείται κάλυψή του με ισότιπη εγγυητική επιστολή (προφανώς τηρείται το μέγιστο ποσοστό 40%).

- α) τους δικούς του πόρους και τραπεζικό δάνειο
- β) ή εξ ολοκλήρου τραπεζικό δάνειο υλοποιεί και ολοκληρώνει την επένδυση.

Το δάνειο μπορεί να το ζητήσει από την Τράπεζα με την οποία επιθυμεί να συνεργαστεί, και μάλιστα εκχωρώντας στην Τράπεζα αυτή το υπόλοιπο της δημόσιας επιχορήγησης, εφόσον του ζητηθεί. Μετά την πιστοποίηση της ολοκλήρωσης της επένδυσης από τον Ενδιάμεσο Φορέα, στον μεν επενδυτή επιστρέφεται η εγγυητική του επιστολή, στην δε Τράπεζα, που δανειοδότησε τον επενδυτή, καταβάλλεται το υπόλοιπο της δημόσιας επιχορήγησης. Διευκρινίζεται ότι το δάνειο χορηγείται, με τραπεζικούς όρους και με το οριζόμενο από την συγκεκριμένη Τράπεζα με την οποία θα συνεργαστεί ο επενδυτής επιτόκιο. Επιδότηση επιτοκίου δεν προβλέπεται.

Σε περίπτωση κατά την οποία το αίτημα του υποψήφιου επενδυτή προς την Τράπεζα για έγκριση δανείου απορριφθεί, ο υποψήφιος επενδυτής μπορεί να προχωρήσει :

- είτε με τις διαδικασίες της περίπτωσης 1 (Χρηματοδότηση της επένδυσης με προκαταβολική είσπραξη μέρους της δημόσιας επιχορήγησης και χρησιμοποίηση ιδίων πόρων)
- είτε με τις διαδικασίες της επόμενης περίπτωσης 3
- είτε με επανυποβολή του αιτήματός του για δάνειο, όχι όμως πριν παρέλθει ένα έτος από το προηγούμενο αίτημα.

3.-Χρηματοδότηση της επένδυσης με χρησιμοποίηση ιδίων πόρων ή / και τραπεζικού δανείου και εκ των υστέρων είσπραξη δημόσιας επιχορήγησης.

Τέλος, ο επενδυτής μπορεί να υλοποιήσει και να ολοκληρώσει την επένδυσή του χρησιμοποιώντας μόνον τους δικούς του πόρους (ή και δάνειο, εφόσον μπορεί να το λάβει σύμφωνα με την περίπτωση 2 ανωτέρω) και - μετά την πιστοποίηση ολοκλήρωσης από τον Ενδιάμεσο Φορέα - να εισπράξει όλο το ποσό της εγκεκριμένης δημόσιας επιχορήγησης.

8.3 ΠΑΡΑΚΟΛΟΥΘΗΣΗ - ΠΙΣΤΟΠΟΙΗΣΗ ΥΛΟΠΟΙΗΣΗΣ ΕΠΕΝΔΥΣΕΩΝ

Η παρακολούθηση της πορείας υλοποίησης των εγκεκριμένων προτάσεων γίνεται μέσω τυποποιημένων Δελτίων (Μηνιαία Δελτία Δαπανών και Τριμηνιαία Δελτία Προόδου), τα οποία υποβάλλονται από τον Ενδιάμεσο Φορέα προς η Διαχειριστική Αρχή του ΕΠΑΝ.

Οι πληροφορίες που περιλαμβάνονται στα προς συμπλήρωση τυποποιημένα Δελτία είναι σχετικές με :

1. Την αναλυτική αποτύπωση της προόδου του φυσικού αντικείμενου της επένδυσης.
2. Την αναλυτική αποτύπωση της προόδου του οικονομικού αντικείμενου της Επένδυσης (εκταμιεύσεις).
3. Την συγκριτική απεικόνιση της φυσικής και οικονομικής προόδου ως προς τον αρχικό σχεδιασμό.
4. Την πρόγνωση, την αποτύπωση προβλημάτων, που συναντά ο επενδυτής και τυχόν εισήγηση για τη λήψη διορθωτικών μέτρων, με στόχο την αποφυγή αποκλίσεων από τον αρχικό σχεδιασμό.
5. Τις εργασίες, οι οποίες προγραμματίζεται να εκτελεστούν στην επόμενη φάση.

Ο έλεγχος της πορείας υλοποίησης των έργων γίνεται με τεχνικές και οικονομικές πιστοποιήσεις, οι οποίες διενεργούνται από τον Ενδιάμεσο Φορέα μετά την υποβολή των Τυποποιημένων Δελτίων, καθώς και με δειγματοληπτικούς τεχνικούς και οικονομικούς ελέγχους, οι οποίοι διενεργούνται από την Διαχειριστική Αρχή.

Ο Ενδιάμεσος Φορέας, για κάθε επένδυση, τηρεί τον Φάκελο της επένδυσης, ο οποίος περιέχει όλα τα απαιτούμενα στοιχεία και παραστατικά.

Η Διαχειριστική Αρχή:

- ✓ Τηρεί αναλυτικά στοιχεία παρακολούθησης στο Ο.Π.Σ. με μηνιαία δελτία δαπανών και τριμηνιαία δελτία παρακολούθησης
- ✓ Ελέγχει την αξιοπιστία των δηλωθέντων στοιχείων με δειγματοληπτικούς ελέγχους που διενεργεί.
- ✓ Παρακολουθεί την τήρηση των υποχρεώσεων του Ε.Φ.Δ. για την υποβολή των πληροφοριών του μηνιαίου και τριμηνιαίου δελτίου του Ο.Π.Σ. που επηρεάζει την χρηματοδότηση των έργων από τον κρατικό προϋπολογισμό.
- ✓ Αποστέλλει στην Ε.Ε. όλα τα τυποποιημένα αρχεία (flat files) που προβλέπονται για την ηλεκτρονική διασύνδεση. Τα παραπάνω στοιχεία παράγονται από το Ο.Π.Σ.

Οι έλεγχοι και η πιστοποίηση της φυσικής και οικονομικής προόδου της υλοποίησης κάθε εγκεκριμένης επένδυσης, προκειμένου να καταβληθούν οι δόσεις της δημόσιας επιχορήγησης, θα πραγματοποιούνται από τον Ενδιάμεσο Φορέα Διαχείρισης. Θα τηρούνται οι διαδικασίες οι οποίες καθορίζονται στις εγκεκριμένες διατάξεις εφαρμογής (ΠΔ 98/96).

9.0 ΤΟ ΠΡΟΓΡΑΜΜΑ «ΕΝΙΣΧΥΣΗ ΤΗΣ ΑΝΤΑΓΩΝΙΣΤΙΚΟΤΗΤΑΣ ΤΟΥΡΙΣΤΙΚΩΝ ΜΜΕ»

Για την Πράξη 3 του Μέτρου 2.2 τίθεται ως στόχος «η ενίσχυση της ανταγωνιστικότητας των ΜΜΕ όλων των κλάδων του Τουριστικού Τομέα. Προβλέπεται να ενισχυθούν επιχειρηματικά σχέδια ΜΜΕ που θα περιλαμβάνουν συνδυασμένες οργανωτικές δράσεις (συνενώσεις και συνεργασίες, βελτίωση της σχετικής θέσης των ΜΜΕ στην αγορά τους, διείσδυση σε νέες αγορές κλπ). Αναμενόμενο αποτέλεσμα θα είναι η βελτίωση της οργάνωσης των ΜΜΕ και η αναβαθμισμένη παρουσία τους στις αγορές τους».

Το Πρόγραμμα συγχρηματοδοτείται κατά 28% από το Ευρωπαϊκό Ταμείο Περιφερειακής Ανάπτυξης (ΕΤΠΑ), κατά 12% από το Ελληνικό Δημόσιο και κατά 60% από ιδιωτικούς πόρους.

Η υλοποίηση της Πράξης 3 διέπεται από τον Κανονισμό *de minimis* (Κανονισμός ΕΚ 69/2001 της Επιτροπής). Ο Κανονισμός αυτός προβλέπει δυνατότητα ενίσχυσης επιχειρήσεων με συνολικό ποσόν που δεν μπορεί να υπερβαίνει τα 100.000 ευρώ σε περίοδο τριών ετών. Ο Κανονισμός *de minimis* θα εφαρμόζεται έως την 31/12/2006 και - με περίοδο προσαρμογής - έως την 30/6/2007.

9.1 ΔΙΑΡΚΕΙΑ ΕΦΑΡΜΟΓΗΣ

Η διάρκεια εφαρμογής της Πράξης 3 ορίζεται μέχρι την 30/06/2007.

9.2 ΠΡΟΫΠΟΛΟΓΙΣΜΟΣ

Ο συνολικός προϋπολογισμός της Πράξης 3 ανέρχεται σε 127,1 εκ. EURO.

Η χρηματοδότηση της Πράξης 3 θα γίνει από πόρους της Ευρωπαϊκής Ένωσης (μέσω του Διαρθρωτικού Ταμείου ΕΤΠΑ), από πόρους του Δημοσίου και από πόρους ιδιωτών (με τη μορφή της ίδιας συμμετοχής), οι οποίοι θα εντάξουν τις επενδύσεις τους στη συγκεκριμένη Πράξη και θα επωφεληθούν από αυτήν.

Στον πίνακα που ακολουθεί παρουσιάζονται:

- Τα ποσοστά Δημόσιας Δαπάνης (Κοινοτικής και Εθνικής) και Ιδιωτικής συμμετοχής στον συνολικό προϋπολογισμό της Πράξης.

ΑΝΑΛΥΣΗ Προϋπολογισμού ΠΡΑΞΗΣ 3 ΜΕΤΡΟΥ 2.2 (2001-2006)

ΣΥΝΟΛΙΚΟΣ ΠΡΟΫΠΟΛΟΓΙΣΜΟΣ	EURO	%
ΣΥΝΟΛΟ ΔΗΜΟΣΙΑΣ ΔΑΠΑΝΗΣ	50.847.796	40%
• Κοινοτική Συμμετοχή	35593.457.1	70%
• Εθνική Συμμετοχή	15.154.331.8	30%
ΙΔΙΩΤΙΚΗ ΣΥΜΜΕΤΟΧΗ	76.271.694	60%
ΣΥΝΟΛΟ	127.119.490	100%

9.3 ΣΥΝΟΠΤΙΚΗ ΠΑΡΟΥΣΙΑΣΗ ΤΩΝ ΕΠΙΛΕΞΙΜΩΝ ΕΝΕΡΓΕΙΩΝ

Στον πίνακα 1 που ακολουθεί, παρουσιάζεται η εξειδίκευση της Πράξης 3 του Μέτρου 1.1 του ΕΠΑΝ και προσδιορίζονται οι επιλέξιμες ενέργειες, μέσω των οποίων επιχειρείται η ενίσχυση της ανταγωνιστικότητας των ΜΜΕ όλων των κλάδων του τουριστικού τομέα. Οι επιχειρήσεις μπορούν να επιλέξουν ΜΙΑ ή ΠΕΡΙΣΣΟΤΕΡΕΣ ενέργειες, με στόχο την υλοποίηση προτάσεων ολοκληρωμένου χαρακτήρα. Κατά την αξιολόγηση των προτάσεων για ένταξη στο πλαίσιο του Προγράμματος, θα ληφθεί ιδιαίτερα υπόψη το στοιχείο αυτό (ολοκληρωμένος χαρακτήρας).

Οι επιλέξιμες ενέργειες είναι δυνατόν να ανήκουν σε μια από τις ακόλουθες κατηγορίες επιλέξιμων ενεργειών :

ΠΙΝΑΚΑΣ 1

Α/Α	ΚΑΤΗΓΟΡΙΕΣ ΕΠΙΛΕΞΙΜΩΝ ΕΝΕΡΓΕΙΩΝ
1	Έρευνα αγοράς, εκπόνηση μελετών μάρκετινγκ (π.χ. έρευνα τάσεων αγοράς, αναζήτηση νέων αγορών προσδιορισμός πελατείας-στόχου κ.λπ.)
2	Αναδιοργάνωση - Αυτοματοποίηση - Ηλεκτρονική Δικτύωση (πχ. απόκτηση Η/Υ, λογισμικού, τηλεπικοινωνιακού εξοπλισμού κ.λπ.)
3	Προβολή - Διαφήμιση (πχ. έντυπο και ηλεκτρονικό υλικό multimedia, διαφημιστικές καταχωρήσεις κλπ).
4	Δημιουργία κοινών τουριστικών πακέτων, συνδυασμένες ενέργειες ένταξης σε πακέτα εναλλακτικών μορφών τουρισμού (σχεδιασμός και διοργάνωση).
5	Απόκτηση και εφαρμογή τεχνογνωσίας όσον αφορά στην ανάπτυξη και διαχείριση ειδικών μορφών τουρισμού (αγορά τεχνογνωσίας, εκπαίδευση προσωπικού κ.λπ.)
6	Συνενώσεις - Συγχωνεύσεις ΜΜΕ (ενέργειες υλοποίησης διαδικασιών συνένωσης-συγχώνευσης).

ΠΕΡΙΟΡΙΣΜΟΣ

- ✓ Η πρώτη κατηγορία ενεργειών (Έρευνα αγοράς, εκπόνηση μελετών μάρκετινγκ) θα θεωρηθεί επιλέξιμη μόνον εφόσον συνδυάζεται με ενέργειες, που εντάσσονται σε τρεις (3) τουλάχιστον εκ των ανωτέρω κατηγοριών, ενεργειών (πλέον της, κατηγορίας, 1).

10.0 ΠΡΟΫΠΟΘΕΣΕΙΣ ΣΥΜΜΕΤΟΧΗΣ

10.1 ΕΙΣΑΓΩΓΗ

Οι προϋποθέσεις συμμετοχής στο Πρόγραμμα αφορούν εκείνες τις παραμέτρους επιλεξιμότητας, οι οποίες προσδιορίζονται στο Επιχειρησιακό Πρόγραμμα, στους στόχους του Μέτρου 2.2 και στους στόχους της Πράξης 3 και θα πρέπει να πληρούνται από τις επιχειρήσεις, που θα υποβάλλουν τις προτάσεις τους για ένταξη στο Πρόγραμμα, καθώς και καθ' όλη τη διάρκεια υλοποίησης των εγκεκριμένων προτάσεων. Οι προϋποθέσεις αυτές διακρίνονται στις ακόλουθες κατηγορίες:

- 1. Γενικές προϋποθέσεις συμμετοχής:** είναι οι προϋποθέσεις που θα πρέπει να πληρούν οι επιχειρήσεις για να έχουν δικαίωμα συμμετοχής στο Πρόγραμμα.
- 2. Ειδικές προϋποθέσεις ένταξης υποβαλλόμενων προτάσεων:** είναι οι προϋποθέσεις που θα πρέπει να πληρούν οι προτάσεις, που υποβάλλονται από τους υποψήφιους για ένταξη στο Πρόγραμμα.
- 3. Ειδικές προϋποθέσεις χρηματοδότησης έργων:** είναι οι προϋποθέσεις που θα πρέπει να πληρούν οι επενδυτές καθ' όλη τη διάρκεια υλοποίησης των εγκεκριμένων προτάσεων επενδύσεων, προκειμένου να εξασφαλίζεται η χρηματοδότηση.



Αναλυτικότερα:

10.2 ΓΕΝΙΚΕΣ ΠΡΟΫΠΟΘΕΣΕΙΣ ΣΥΜΜΕΤΟΧΗΣ

10.2.1 Επιλέξιμες Περιοχές εφαρμογής

Επιλέξιμη περιοχή εφαρμογής του Προγράμματος είναι ΟΛΟΚΛΗΡΗ η Ελληνική Επικράτεια.

10.2.2 Επιλέξιμες κατηγορίες Επιχειρήσεων

Επιλέξιμες για χρηματοδότηση είναι επιχειρήσεις ή ομάδες συνεργαζόμενων επιχειρήσεων, οι οποίες ανήκουν στις παρακάτω κατηγορίες:

**ΠΙΝΑΚΑΣ 2
ΕΠΙΛΕΞΙΜΕΣ ΚΑΤΗΓΟΡΙΕΣ ΕΠΙΧΕΙΡΗΣΕΩΝ**

ο	Κύρια Ξενοδοχειακά Καταλύματα (Ξενοδοχεία)
ο	Camping
ο	Ενοικιαζόμενα επιπλωμένα δωμάτια και διαμερίσματα
ο	Τουριστικά Γραφεία και Τουριστικές Επιχειρήσεις Οδικών Μεταφορών (ΤΕΟΜ)
ο	Επιχειρήσεις εκμίσθωσης αυτοκινήτων Ι.Χ.
ο	Ναυλομεσιτικά γραφεία
ο	Επιχειρήσεις - πλοιοκτήτες τουλάχιστον πέντε (5) επαγγελματικών σκαφών αναψυχής του Ν.2743/99 καθώς και επιχειρήσεις κρουαζιερόπλοιων δυναμικότητας μέχρι 50 επιβατών (εξαιρουμένου του πληρώματος).
ο	Επιχειρήσεις εκμετάλλευσης εγκαταστάσεων ειδικής τουριστικής υποδομής (επιχειρήσεις εκμετάλλευσης γκολφ, μαρίνων, συνεδριακών κέντρων, χιονοδρομικών κέντρων, κέντρων θαλασσοθεραπείας, ιαματικών πηγών κ.λπ.).
ο	Καταστήματα τουριστικών ειδών εφόσον διαθέτουν ειδικό σήμα ΕΟΤ
ο	Τουριστικές επιπλωμένες κατοικίες
ο	Τουριστικές επιπλωμένες επαύλεις

10.2.3 Συμμετοχή μεμονωμένων επιχειρήσεων

Όλες οι μεμονωμένες τουριστικές επιχειρήσεις που βρίσκονται εγκατεστημένες στην Ελληνική επικράτεια, έχουν δικαίωμα συμμετοχής στο Πρόγραμμα, εφόσον ανήκουν σε μια από τις επιλέξιμες κατηγορίες της παραγράφου 3.2.2 και ταυτόχρονα - πληρούν τις ακόλουθες προϋποθέσεις:

**ΠΙΝΑΚΑΣ 3
ΠΡΟΫΠΟΘΕΣΕΙΣ ΚΑΙ ΚΡΙΤΗΡΙΑ ΣΥΜΜΕΤΟΧΗΣ ΜΕΜΟΝΩΜΕΝΩΝ
ΕΠΙΧΕΙΡΗΣΕΩΝ**

Α/Α	ΠΡΟΫΠΟΘΕΣΕΙΣ	ΚΡΙΤΗΡΙΟ
1.	Μέγεθος επιχειρήσεων.	<ul style="list-style-type: none"> • Να απασχολεί με σχέση εξαρτημένης¹³ εργασίας έως 150 άτομα και να έχει ετήσιο κύκλο εργασιών που δεν υπερβαίνει τα 4400000 ΕΥΡΩ. • Να έχει μέσο ετήσιο κύκλο εργασιών τα τρία (3) τελευταία έτη ίσο ή μεγαλύτερο των 44000 ΕΥΡΩ. <p>Ή</p> <ul style="list-style-type: none"> • μέσο ρυθμό αύξησης του κύκλου εργασιών τα τρία (3) τελευταία έτη μεγαλύτερο του 20% και κύκλο εργασιών το τελευταίο έτος πριν την υποβολή της πρότασης ίσο ή μεγαλύτερο των 44000 ΕΥΡΩ.
2.	Σύνθεση μετοχικού κεφαλαίου	<ul style="list-style-type: none"> • Δεν πρέπει να συμμετέχουν με ποσοστό μεγαλύτερο του 25% επιχειρήσεις, που δεν πληρούν την παραπάνω προϋπόθεση 1.
3.	Χρόνος λειτουργίας επιχειρήσεων	<ul style="list-style-type: none"> • Τουλάχιστον τρία (3) έτη, έστω και εποχικά, ανεξαρτήτως τυχόν αλλαγής ιδιοκτήτη ή μισθωτή.
4.	Άδεια λειτουργίας	<ul style="list-style-type: none"> • Ειδικό Σήμα λειτουργίας της Επιχείρησης σε ισχύ (φωτοαντίγραφο). Εξαιρέση ισχύει στις ακόλουθες περιπτώσεις επιχειρήσεων κατάλυμάτων:

¹³ Το κριτήριο αυτό δεν αποκλείει την ένταξη επιχειρήσεων στις οποίες ο επιχειρηματίας είναι αυτοαπασχολούμενος ή απασχολεί συγγενείς του α' ή β' βαθμού (γονείς, παιδιά, αδέρφια Ο 11 τον/την σύζυγό του.

		<p>α) Στην περίπτωση, που το ειδικό σήμα της επιχείρησης έληξε μετά την δημοσίευση του Ν.2741/99 και δεν ανανεώθηκε έκτοτε, οπότε το εν λόγω ειδικό σήμα παρατείνεται αυτοδικαίως μέχρι τη συμπλήρωση 5ετίας από την έκδοσή του, εάν δε η 5ετία έχει λήξει, μέχρι τις 30.09.03. Στην περίπτωση αυτή, ο τελικός αποδέκτης υποβάλλει το σήμα λειτουργίας, που κατέχει (φωτοαντίγραφο), εάν η σύναψη της σύμβασης λαμβάνει χώρα μετά την λήξη της 5ετούς ισχύος του σήματος ή μετά τις 30.09.03 (κατά περίπτωση σύμφωνα με τα ανωτέρω). Ο τελικός αποδέκτης υποβάλλει επιπρόσθετα στον ΕΦΔ, πριν την σύναψη της σύμβασης βεβαίωση της αρμόδιας περιφερειακής διεύθυνσης τουρισμού ή του ΕΟΤ, ότι υπέβαλε έγκαιρα τα κατά νόμοι δικαιολογητικά για την ανανέωση του σήματος.</p> <p>β) Στην περίπτωση καταλυμάτων, που υπόκεινται στη ρύθμιση της παραγρ. 1 του άρθρ.18 του Ν.2919/01, ο τελικός αποδέκτης, εκτός των διαλαμβανομένων στο προηγούμενο εδάφιο (α) της παρούσας, προσκομίζει πριν τη σύναψη της σύμβασης και εφόσον η σύναψη της σύμβασης λαμβάνει χώρα μετά την 30.09.2003 και βεβαίωση της αρμόδιας περιφερειακής διεύθυνσης τουρισμού ή του ΕΟΤ κατά περίπτωση, ότι έχει υποβάλει τα προβλεπόμενα στην παράγρ. 1 του άρθρο 18 του Ν.2919/01 δικαιολογητικά καθώς και τα λοιπά κατά νόμοι δικαιολογητικά, που απαιτούνται για την ανανέωση του σήματος.</p> <p>Το Δημόσιο, σε οποιαδήποτε περίπτωση κατά την οποία τελικός αποδέκτης υπέγραψε σύμβαση σύμφωνα με τα ανωτέρω, διότι ανήκε στις υπό εδαφ. (α) και (β) περιπτώσεις, ολοκλήρωσε την επένδυσή του και έλαβε το σύνολο ή τμήμα της επιχορήγησης πριν την ανανέωση ή έκδοση του ειδικού σήματος, αλλά δεν έλαβε τελικά ειδικό σήμα ή δεν</p>
--	--	-------------------------------------------------------------------------------------------------------------------------------------------------------------------------------------------------------------------------------------------------------------------------------------------------------------------------------------------------------------------------------------------------------------------------------------------------------------------------------------------------------------------------------------------------------------------------------------------------------------------------------------------------------------------------------------------------------------------------------------------------------------------------------------------------------------------------------------------------------------------------------------------------------------------------------------------------------------------------------------------------------------------------------------------------------------------------------------------------------------------------------------------------------------------------------------------------------------------------------------------------------------------------------------------------------------------------------------------------------------------------------------------------------------------------------------------------------------------------------------------------------------------------------------------------------------------------------------------------------------------------------------------------------------------------------------------------------------------

		επέτυχε ανανέωση ειδικού σήματος για οποιοδήποτε λόγο, προβαίνει στην εισπραξη εντόκως των καταβολών της επιχορήγησης, που έχουν πραγματοποιηθεί κατά τον κώδικα εισπραξης δημοσίων εσόδων (Έγγραφα ΕΟΤ με αρ. πρωτ. 500732/8-11 -02 & 502085/24-2-03).
--	--	----------------------------------------------------------------------------------------------------------------------------------------------------------------------------------------------------------------------------------------------------------

Επισημαίνεται ότι για το συγκεκριμένο πρόγραμμα ισχύει ο κανόνας de minimis. Επομένως ο επιχειρηματίας που διαθέτει περισσότερα από ένα ειδικά σήματα και θα υποβάλει χωριστές αιτήσεις συμμετοχής για κάθε σήμα, δεν επιτρέπεται να εισπράξει αθροιστικά σε περίοδο 3 ετών ενισχύσεις που θα υπερβαίνουν τα 100000 ΕΥΡΩ.

10.2.4 Συμμετοχή συνεργαζόμενων επιχειρήσεων.¹⁶

Συνεργαζόμενες επιχειρήσεις που βρίσκονται εγκατεστημένες στην Ελληνική επικράτεια έχουν δικαίωμα συμμετοχής στο Πρόγραμμα, εφόσον ανήκουν σε μια ή περισσότερες από τις επιλέξιμες κατηγορίες επιχειρήσεων του πίνακα 2 της παραγράφου 10.2.2. Δεν απαιτείται οι συνεργαζόμενες επιχειρήσεις να ανήκουν στην ίδια κατηγορία επιχειρήσεων του πίνακα 2 της παραγράφου 10.2.2.

Στην περίπτωση που η πρόταση υποβάλλεται από συνεργαζόμενες επιχειρήσεις, τότε η καθεμία από αυτές θα πρέπει να εκπληρώνει όλες τις παραπάνω προϋποθέσεις που αναφέρονται για τις μεμονωμένες επιχειρήσεις (πίνακας 3).

Πλέον των παραπάνω προϋποθέσεων, το μέγιστο ποσοστό συμμετοχής κάθε συνεργαζόμενης επιχείρησης στον συνολικό προϋπολογισμό της κοινής πρότασης, ορίζεται ως εξής:

- ✓ Για επένδυση που θα προταθεί από δύο (2) συνεργαζόμενες επιχειρήσεις: 60%.
- ✓ Για επένδυση που θα προταθεί από τρεις (3) και πλέον συνεργαζόμενες επιχειρήσεις : 40%.

¹⁶ Ως συνεργαζόμενες επιχειρήσεις, θεωρούνται οι επιχειρήσεις, που προτίθενται να συνεργαστούν για την υποβολή κοινής πρότασης, στο πλαίσιο του παρόντος Προγράμματος.

ΠΕΡΙΟΡΙΣΜΟΙ :

Σε μία πρόταση συνεργαζόμενων επιχειρήσεων, ΔΕΝ επιτρέπεται η συμμετοχή περισσότερων από ΔΥΟ επιχειρήσεων εάν αυτές:

- ανήκουν στο ίδιο φυσικό πρόσωπο ,ή
- ανήκουν κατά πλειοψηφία σε άτομα με α' βαθμό συγγένειας με αυτό το φυσικό πρόσωπο, ή
- είναι θυγατρικές εταιρείες μιας συμμετέχουσας εταιρείας, ή
- ανήκουν στον ίδιο όμιλο εταιρειών μιας συμμετέχουσας εταιρείας.

Πλέον του αριθμητικού περιορισμού (δύο), οι επιχειρήσεις με τα παραπάνω χαρακτηριστικά επιτρέπεται να συμμετέχουν στην προτεινόμενη επένδυση με συνολικό ποσοστό συμμετοχής μεγαλύτερο του 40% επί του συνολικού προϋπολογισμού της κοινής πρότασης.

10.3 ΕΙΔΙΚΕΣ ΠΡΟΫΠΟΘΕΣΕΙΣ ΕΝΤΑΞΗΣ ΥΠΟΒΑΛΛΟΜΕΝΩΝ ΠΡΟΤΑΣΕΩΝ

Οι προτάσεις που θα υποβληθούν για ένταξη στο Πρόγραμμα, θα πρέπει να πληρούν τις ακόλουθες ειδικές προϋποθέσεις

1. Επιχειρηματικό Σχέδιο

Η πρόταση κάθε υποψήφιου επενδυτή (ή ομάδας συνεργαζόμενων επενδυτών) θα πρέπει να αποτελεί ένα Σχέδιο Ενίσχυσης της Ανταγωνιστικότητας της επιχείρησής του (Επιχειρηματικό Σχέδιο). Για το σκοπό αυτό, η πρόταση θα πρέπει να περιγράφει και να τεκμηριώνει τα παρακάτω:

- Ανάγκες της επιχείρησης.
- Στόχοι για την ανάπτυξη της επιχείρησης, σε χρονικό ορίζοντα τουλάχιστον τριών (3) ετών.
- Σκοπιμότητα της προτεινόμενης επένδυσης - Αναμενόμενες επιπτώσεις από την υλοποίηση της προτεινόμενης επένδυσης.
- Αναλυτικά τεχνικά και οικονομικά στοιχεία της προτεινόμενης επένδυσης.

Όλα τα παραπάνω στοιχεία περιλαμβάνονται στο Έντυπο Υποβολής της Πρότασης, το οποίο πρέπει να συμπληρωθεί από τον υποψήφιο επενδυτή ή την ομάδα συνεργαζόμενων επενδυτών (βλ. και Κεφάλαιο 9.2).

2. Ανώτατο όριο προϋπολογισμού επενδύσεων που θα ενισχυθεί (συγχρηματοδοτηθεί) από το Πρόγραμμα

Σε περίπτωση υποβολής προτάσεων από μεμονωμένες επιχειρήσεις, ο συνολικός προϋπολογισμός μιας ενισχυόμενης πρότασης ΔΕΝ ΜΠΟΡΕΙ να υπερβαίνει τα 58.700 ευρώ, ενώ σε περίπτωση υποβολής προτάσεων από συνεργαζόμενες επιχειρήσεις, ο συνολικός προϋπολογισμός μιας ενισχυόμενης πρότασης ΔΕΝ ΜΠΟΡΕΙ να υπερβαίνει τα 58.700 ευρώ πολλαπλασιαζόμενα με

τον αριθμό των συνεργαζόμενων - στην πρόταση αυτή επιχειρήσεων.

Ο ανώτατος συνολικός προϋπολογισμός της πρότασης θα πρέπει να είναι μικρότερος του μέσου ετήσιου κύκλου εργασιών της επιχείρησης κατά τα τρία τελευταία έτη.

Στην περίπτωση συνεργαζόμενων επιχειρήσεων ο μέγιστος ενισχυόμενος προϋπολογισμός της πρότασης δεν μπορεί να υπερβαίνει το άθροισμα των μέγιστων ανά επιχείρηση επιχορηγούμενων προϋπολογισμών, όπως αυτοί προκύπτουν με βάση τον προηγούμενο κανόνα.

Οι επιχειρήσεις μπορούν να σχεδιάσουν, να προτείνουν και να υλοποιήσουν επιχειρηματικά σχέδια με μεγαλύτερους προϋπολογισμούς, αλλά στην περίπτωση αυτή η χρηματοδοτική ενίσχυση θα υπολογιστεί επί των ως άνω καθοριζόμενων ανωτάτων ορίων.

10.4. ΕΙΔΙΚΕΣ ΠΡΟΫΠΟΘΕΣΕΙΣ ΧΡΗΜΑΤΟΔΟΤΗΣΗΣ ΕΓΚΕΚΡΙΜΕΝΩΝ ΕΡΓΩΝ

1. Κάθε μεμονωμένη επιχείρηση έχει δικαίωμα να υποβάλει, στο πλαίσιο της παρούσας προκήρυξης, κατ' ανώτατο όριο ΜΙΑ (1) πρόταση.

2. Για την υποβολή προτάσεων από συνεργαζόμενες επιχειρήσεις ΑΠΑΙΤΕΙΤΑΙ δήλωση συνεργασίας μεταξύ των επιχειρήσεων (υπεύθυνη δήλωση του Νόμου 1599/86). Σε περίπτωση έγκρισης της προτεινόμενης επένδυσης και προ της υπογραφής της σύμβασης με τον Ενδιάμεσο Φορέα Διαχείρισης ΑΠΑΙΤΕΙΤΑΙ η υποβολή ιδιωτικού συμφωνητικού συνεργασίας, υπογεγραμμένου από όλες τις συνεργαζόμενες επιχειρήσεις και θεωρημένου από την αρμόδια ΔΟΥ.

3. Κάθε επιλέξιμη τουριστική επιχείρηση (σε ιδιόκτητη ή μισθωμένη εγκατάσταση), προκειμένου να τύχει της ενίσχυσης από το παρόν Πρόγραμμα, θα πρέπει να υφίσταται και να λειτουργεί ως τουριστική επιχείρηση τουλάχιστον πέντε (5) χρόνια μετά την ολοκλήρωση της ενισχυόμενης επένδυσης. Οι ενδιαφερόμενοι επενδυτές θα πρέπει να έχουν υπόψη τους την υποχρέωση αυτή. Σε περίπτωση κατά την οποία, κατά τη διάρκεια της 5ετίας μετά την ολοκλήρωση της ενισχυόμενης επένδυσης, η επιχείρηση παύσει να λειτουργεί, ο δικαιούχος υποχρεούται να επιστρέψει το ποσόν της ενίσχυσης εντόκως.

10.5 ΔΙΑΡΚΕΙΑ ΥΛΟΠΟΙΗΣΗΣ ΠΡΟΤΑΣΗΣ

Η υλοποίηση κάθε επένδυσης, η οποία θα εγκριθεί στο πλαίσιο του παρόντος Προγράμματος, θα πρέπει να ολοκληρωθεί εντός 12 μηνών από την ημερομηνία υπογραφής της σύμβασης μεταξύ της επιχείρησης (ή των συνεργαζόμενων επιχειρήσεων) και του Ενδιάμεσου Φορέα Διαχείρισης.

Σε περίπτωση κατά την οποία η εγκεκριμένη επένδυση δεν ολοκληρωθεί εντός του καθορισμένου χρόνου (12 μήνες), είναι δυνατόν να δοθεί τρίμηνη παράταση εφόσον οι λόγοι της καθυστέρησης είναι αντικειμενικοί και εύλογοι. Οι λόγοι οι οποίοι θα τεκμηριώνουν την παράταση θα πρέπει να έχουν διαπιστωθεί και να έχουν γίνει αποδεκτοί από τον Ενδιάμεσο Φορέα. Αν παρέλθει και η

τρίμηνη παράταση χωρίς η επένδυση να έχει ολοκληρωθεί, τότε :

- ο Εφόσον τουλάχιστον μια από τις κατηγορίες εργασιών¹⁷ της εγκεκριμένης επένδυσης έχει ολοκληρωθεί και οι αντίστοιχες επενδύσεις έχουν τεθεί σε λειτουργία, ο αρχικά εγκεκριμένος προϋπολογισμός της επένδυσης θα μειωθεί μέχρι του ποσού που έχει δαπανηθεί για τις ολοκληρωμένες και λειτουργικές εργασίες¹⁸.
- ο Εφόσον δεν έχει ολοκληρωθεί λειτουργικά τουλάχιστον μια από τις κατηγορίες εργασιών της εγκεκριμένης επένδυσης, τότε η επένδυση απεντάσσεται από το Πρόγραμμα και ο επενδυτής (ή η ομάδα συνεργαζόμενων επενδυτών), υποχρεούται στην επιστροφή της δημόσιας επιχορήγησης που θα του έχει καταβληθεί μέχρι την ημερομηνία της απένταξης, εντόκως.

11.0 ΑΝΑΛΥΤΙΚΗ ΠΕΡΙΓΡΑΦΗ ΕΠΙΛΕΞΙΜΩΝ ΕΝΕΡΓΕΙΩΝ ΚΑΙ ΕΠΙΛΕΞΙΜΩΝ ΔΑΠΑΝΩΝ ΠΕΡΙΓΡΑΦΗ ΕΠΙΛΕΞΙΜΩΝ ΕΝΕΡΓΕΙΩΝ

11.01 ΠΕΡΙΓΡΑΦΗ ΕΠΙΛΕΞΙΜΩΝ ΕΝΕΡΓΕΙΩΝ.

Οι δαπάνες που θα θεωρηθούν επιλέξιμες για συγχρηματοδότηση από το Πρόγραμμα, ταξινομούνται σε κωδικούς. Οι κωδικοί αυτοί έχουν ληφθεί από το Αρχείο των κωδικών επιλέξιμων δαπανών του Ολοκληρωμένου Πληροφοριακού Συστήματος (Ο.Π.Σ), ώστε να υπάρχει εξαρχής πλήρης αντιστοιχία των δαπανών, που θα δηλώσουν οι επενδυτές και - στη συνέχεια - δυνατότητα εύκολης καταχώρησής τους στο Ο.Π.Σ. κατά την παρακολούθηση.

Στον Πίνακα 4 που ακολουθεί, αποτυπώνονται οι αντιστοιχίες μεταξύ των επιλέξιμων δαπανών και των κατηγοριών επιλέξιμων ενεργειών (του Πίνακα 1). Με τον τρόπο αυτό καθίστανται γνωστές στον υποψήφιο επενδυτή οι δαπάνες που είναι κατ' αρχήν επιλέξιμες για κάθε κατηγορία επιλέξιμων ενεργειών. Στη συνέχεια, περιγράφονται αναλυτικά οι επιλέξιμες δαπάνες.

Διευκρινίζεται ότι :

- Δεν θεωρείται επιλέξιμη δαπάνη ο Φ.Π.Α. σε οποιαδήποτε κατηγορία δαπανών και επιβαρύνει εξ ολοκλήρου την επιχείρηση.
- Δεν θεωρείται επιλέξιμη οποιαδήποτε άλλη δαπάνη, που δεν εντάσσεται σε μία εκ των κατηγοριών των αναφερόμενων στον Πίνακα 4,
- Δεν θεωρείται επιλέξιμη οποιαδήποτε δαπάνη, η οποία πραγματοποιήθηκε πριν από την υποβολή της αίτησης.

¹⁷ Όπου «κατηγορίες εργασιών» είναι αυτές που περιγράφονται στον Πίνακα 1 του παρόντος Οδηγού.

¹⁸ «Λειτουργικές» νοούνται οι εργασίες οι οποίες, μετά την ολοκλήρωσή τους, είναι σε θέση να παρέχουν χωρίς καμία έλλειψη το αποτέλεσμα για το οποίο εγκρίθηκαν.

Οι προτάσεις, που θα υποβληθούν για ένταξη στο Πρόγραμμα, θα πρέπει να περιλαμβάνουν την ανάλυση και τεκμηρίωση του προϋπολογισμού, καθώς και την κατανομή αυτού στις απαιτούμενες - κατά περίπτωση - κατηγορίες δαπανών του Πίνακα 4.

Οι ενέργειες που θα θεωρηθούν επιλέξιμες για συγχρηματοδότηση από το Πρόγραμμα, ταξινομούνται σε 6 κατηγορίες. Στη συνέχεια δίνονται επεξηγήσεις σχετικά με το είδος των ενεργειών που μπορούν να περιληφθούν σε κάθε κατηγορία, ενδεικτικά:

Κατηγορία 1 : Έρευνα αγοράς, εκπόνηση μελετών μάρκετινγκ.

Στην κατηγορία 1, θα θεωρηθούν επιλέξιμες Έρευνες αγοράς και Μελέτες marketing οι οποίες θα εκπονηθούν με στόχο:

- την επισήμανση και καταγραφή των νέων παραμέτρων και συνθηκών που διαμορφώνονται στην τουριστική αγορά, στα πλαίσια της οποίας λειτουργεί ή δύναται να λειτουργήσει η επιχείρηση. Βασικό στοιχείο της ανταγωνιστικότητας στο πεδίο του τουρισμού είναι οι συνθήκες που επικρατούν στα τουριστικά καταλύματα και τις άλλες τουριστικές υπηρεσίες. Η διεθνής και, ιδιαίτερα, η ευρωπαϊκή αγορά καταγράφει ροπή προς ανάπτυξη μεγάλων, πολυδύναμων εγκαταστάσεων παροχής πολλαπλών υπηρεσιών, αλλά και προς μικρές, ευέλικτες μονάδες παροχής εναλλακτικών, εξειδικευμένων και συνήθως υψηλής ποιότητας, τουριστικών υπηρεσιών. Οι τάσεις της διεθνούς αγοράς υποχρεώνουν σε επαναπροσδιορισμό των ποιοτικών χαρακτηριστικών της τουριστικής προσφοράς, τόσο στο πεδίο των καταλυμάτων, όσο και των επιχειρήσεων των λοιπών τουριστικών κλάδων, προκειμένου να αναβαθμιστεί, συνολικά, η ανταγωνιστικότητα του ελληνικού τουριστικού προϊόντος. Το ελληνικό τουριστικό προϊόν πάσχει από ένα συνδυασμό σοβαρών μειονεκτημάτων: μεγάλη προσφορά υπηρεσιών χαμηλών συγκριτικά απαιτήσεων, περιορισμένο εύρος προσφερομένων υπηρεσιών και έλλειψη διαφοροποίησης, αποκλειστική στήριξη της ανταγωνιστικότητας στην τιμή, συγκέντρωση της τουριστικής ζήτησης στον χρόνο (υψηλή εποχικότητα) και τον χώρο.
- την ανάδειξη και αναλυτική καταγραφή των ειδικών επιπτώσεων που επιφέρουν οι νέες συνθήκες λειτουργίας της τουριστικής αγοράς στον γεωγραφικό χώρο και κλάδο δραστηριοποίησης της μικρομεσαίας τουριστικής επιχείρησης.
- τις συνδυασμένες ενέργειες στις οποίες πρέπει να προβεί η μικρομεσαία τουριστική επιχείρηση, ώστε να ανταποκριθεί επιτυχώς στις νέες ανταγωνιστικές συνθήκες λειτουργίας της τουριστικής αγοράς της, (πχ. η ενίσχυση της ανταγωνιστικότητας των ΜΜΕ του Τουριστικού Τομέα, μπορεί να επιτευχθεί μέσω δέσμης συνδυασμένης ταυτόχρονων ενεργειών, οι οποίες αφορούν τόσο στην αναβάθμιση και στον ποιοτικό εκσυγχρονισμό των κτιριακών εγκαταστάσεων και του εξοπλισμού τους,

όσο και στην οργάνωση της παροχής εναλλακτικών, εξειδικευμένων και ποιοτικών τουριστικών υπηρεσιών. Στο πλαίσιο αυτό, οι Μελέτες θα πρέπει - παράλληλα με την επισήμανση και την ανάλυση των νέων απαιτήσεων της).

- αγοράς - να υποδεικνύουν και τις μεθόδους με τις οποίες θα επιτευχθεί η προσέλκυση των τουριστών και η βελτίωση της ανταγωνιστικότητας (πχ, με την οργανωτική αναδιάρθρωση της επιχείρησης, την κατάρτιση του ανθρώπινου δυναμικού, την αξιοποίηση των τεχνολογικών εξελίξεων, όσον αφορά στα σύγχρονα επικοινωνιακά μέσα, όπως διάθεση τουριστικών υπηρεσιών εξ'αποστάσεως, άμεση πρόσβαση στον καταναλωτή κλπ).

Κατηγορία 2 : Αναδιοργάνωση - Αυτοματοποίηση - Ηλεκτρονική Δικτύωση.

Στην κατηγορία 2, θα θεωρηθούν επιλέξιμες οι ενέργειες με τις οποίες θα επιχειρηθεί η αξιοποίηση των τεχνολογικών εξελίξεων, όσον αφορά στα σύγχρονα επικοινωνιακά μέσα.

Οι νέες τεχνολογίες συνιστούν σημαντικό εργαλείο βελτίωσης της ανταγωνιστικότητας, εξατομίκευσης της ζήτησης, μειωμένου λειτουργικού κόστους και καλύτερης οργάνωσης των επιχειρήσεων στην παγκοσμιοποιημένη τουριστική αγορά. Εν τούτοις, οι δυνατότητες αυτές δεν αξιοποιούνται από τη μεγάλη πλειοψηφία των ελληνικών τουριστικών επιχειρήσεων, καθώς ποσοστό άνω του 85% αυτών είναι μέσων και χαμηλών οργανωτικών επιδόσεων (και συγχρόνως μικρού μεγέθους). Αποτέλεσμα αυτού είναι να μην αξιοποιούνται επαρκώς οι δυνατότητες των σύγχρονων τεχνολογιών στον Τουριστικό τομέα και να αρκούνται οι τουριστικές επιχειρήσεις στην τυποποιημένη και χαμηλών απαιτήσεων και τιμών προσφορά υπηρεσιών.

Οι ενέργειες που θα επιλεγούν θα πρέπει να εξασφαλίζουν τη λειτουργία των επιχειρήσεων σε σύγχρονο επικοινωνιακό περιβάλλον. Για την επίτευξη του στόχου αυτού, η επιχείρηση θα πρέπει να αποκτήσει τον απαραίτητο εξοπλισμό (hardware) και τις κατάλληλες εφαρμογές (software) που θα την οδηγήσουν σε αυτοματοποίηση των καθημερινών λειτουργιών της, σε διευρυμένη προβολή του προϊόντος της, σε διάθεση τουριστικών υπηρεσιών εξ' αποστάσεως, σε άμεση πρόσβαση στον καταναλωτή κλπ.

Ειδικότερα, στην κατηγορία αυτή, ως επιλέξιμες ενέργειες θα χαρακτηριστούν:

- Η απόκτηση και η εγκατάσταση ηλεκτρονικών υπολογιστών και περιφερειακών συγκροτημάτων ή η αναβάθμιση υφιστάμενων (Servers, σταθμοί εργασίας Clients, εκτυπωτές Laser injekt, Dotmatrix, έγχρωμοι ή ασπρόμαυροι, Modems και ISDN modems, κάρτες δικτύου, Hubs, UPS).
- Η απόκτηση και εγκατάσταση του απαραίτητου Τηλεπικοινωνιακού εξοπλισμού (Περιφερειακή και Δομημένη καλωδίωση, τηλεφωνικές γραμμές, ISDN γραμμές, Modems, Routers, τηλεφωνικές συσκευές FAX).

- Οι συνδρομές σε ISP (Internet Service Provider), σε τηλεπικοινωνιακό δίκτυο (ΟΤΕ) απόκτηση Domain Name. Οι συνδρομές σε ηλεκτρονικές πηγές παροχής εξειδικευμένης πληροφόρησης, καθώς και σε συστήματα διαχείρισης μηνυμάτων (message handling systems).
- οι εφαρμογές Λογισμικού για την αυτοματοποίηση των επιχειρηματικών, διοικητικών και οικονομικών, διαδικασιών, των επιχειρήσεων (πχ. διαχείριση λογιστηρίου, διαχείριση εγγράφων, διαχείριση αποθήκης, front office, συστήματα ERP/CRP κλπ), την ανάπτυξη και τοποθέτηση λειτουργιών της επιχείρησης στο Διαδίκτυο (πχ: e-business development), τη δημιουργία βάσεων δεδομένων για την ανάλυση και επεξεργασία στοιχείων, τη διασύνδεση των επιχειρήσεων με εθνικά και διεθνή κέντρα πληροφοριών και με τράπεζες δεδομένων κλπ.
- η εξοικείωση του προσωπικού στη χρήση του εξοπλισμού και των εφαρμογών αυτών.

Κατηγορία 3 : Προβολή - Διαφήμιση.

Στην κατηγορία 3 θα θεωρηθούν επιλέξιμες οι ενέργειες με τις οποίες θα επιχειρηθεί η προβολή των επιχειρήσεων με έντυπα και ηλεκτρονικά μέσα.

Ειδικότερα ,στην κατηγορία αυτή, ως επιλέξιμες ενέργειες θα χαρακτηριστούν :

- οι διαφημιστικές καταχωρήσεις στον ημερήσιο, περιοδικό και κλαδικό τύπο στην Ελλάδα και το Εξωτερικό.
- Ο σχεδιασμός και η εκτύπωση εμπορικών και διαφημιστικών φυλλαδίων και αφισών σε έντυπη μορφή
- ο σχεδιασμός και η κατασκευή προθηκών (stands).
- Η ανάπτυξη και εφαρμογή συστημάτων για την προβολή της επιχείρησης μέσω του διαδικτύου (ανάπτυξη ιστοσελίδων στο διαδίκτυο, e-marketing, market places, καταχωρήσεις σε κόμβους του διαδικτύου – banners - φιλοξενία ιστοσελίδων σε άλλους κόμβους κλπ.).

Δεν θα θεωρηθούν επιλέξιμες οι δαπάνες προβολής και μετάδοσης διαφημιστικών μηνυμάτων από ηλεκτρονικά Μέσα Μαζικής Ενημέρωσης.

Κατηγορία 4: Δημιουργία κοινών τουριστικών πακέτων, συνδυασμένες ενέργειες ένταξης σε πακέτα εναλλακτικών μορφών τουρισμού.

Στην κατηγορία 4, θα θεωρηθούν επιλέξιμες οι ενέργειες με τις οποίες θα επιχειρηθεί ο σχεδιασμός, η οργάνωση και η υλοποίηση κοινών τουριστικών πακέτων, μεταξύ επιχειρήσεων διαφόρων κλάδων του τουριστικού τομέα (πχ, μεταξύ καταλυμάτων - τουριστικών γραφείων - επιχειρήσεων εκμίσθωσης αυτοκινήτων Ι.Χ., - ναυλομεσιτικών γραφείων - πλοιοκτητών και κρουαζιερόπλοιων - επιχειρήσεων εγκαταστάσεων ειδικής τουριστικής υποδομής).

Με την ίδια λογική (συνεργασία επιχειρήσεων διαφόρων κλάδων του τουριστικού τομέα), θα θεωρηθούν επιλέξιμες οι συνδυασμένες ενέργειες επιχειρήσεων για το σχεδιασμό και την οργάνωση κοινών πακέτων εναλλακτικού τουρισμού.

Ειδικότερα, στην κατηγορία αυτή, ως επιλέξιμες ενέργειες θα χαρακτηριστούν:

- Οι μελέτες σχεδιασμού και εφαρμογής των κοινών τουριστικών πακέτων.
- Οι μελέτες σχεδιασμού και εφαρμογής των κοινών πακέτων εναλλακτικού τουρισμού.
- Οι εφαρμογές εξειδικευμένου λογισμικού για τη συμμετοχή των επιχειρήσεων σε κοινά τουριστικά πακέτα στο Διαδίκτυο (συστήματα Business To Business).

Κατηγορία 5 : Απόκτηση και εφαρμογή τεχνογνωσίας ανάπτυξης και διαχείρισης ειδικών μορφών τουρισμού.

Στην κατηγορία 5, θα θεωρηθούν επιλέξιμες οι ενέργειες που θα απαιτηθούν για την απόκτηση δικαιωμάτων χρήσης τεχνογνωσίας, η οποία θα αφορά στην ανάπτυξη και διαχείριση ειδικών μορφών τουρισμού (οικολογικού, ιαματικού, θρησκευτικού, επιστημονικού, πολιτιστικού κ.λπ.).

Ειδικότερα, στην κατηγορία αυτή, ως επιλέξιμες ενέργειες θα χαρακτηριστούν όλες οι σχετικές με :

- την απόκτηση (αγορά, licenses, royalties), τη μεταφορά, την εγκατάσταση και τη χρήση της απαιτούμενης τεχνογνωσίας.
- Την εξοικείωση του προσωπικού στη χρήση της τεχνογνωσίας.

Κατηγορία 6 : Συνενώσεις – Συγχωνεύσεις ΜΜΕ.

Οι ελληνικές τουριστικές επιχειρήσεις είναι σε συντριπτικό ποσοστό ΜΜΕ, γεγονός που απολογεί την πολύ περιορισμένη δυνατότητά τους να παρακολουθούν τις εξελίξεις των αγορών και της ζήτησης, να εξασφαλίζουν προσπέλαση σε τεχνολογικά σύγχρονους τρόπους προσέλκυσης πελατείας, να επιτυγχάνουν αποτελεσματική οικονομική διαχείριση και να συγκρατούν το λειτουργικό κόστος τους, εξασφαλίζοντας οικονομίες κλίμακας. Επίσης, το μικρό μέγεθος των επιχειρήσεων έχει αρνητική επίδραση στην απασχόληση, η οποία διαμορφώνεται σε συγκριτικά χαμηλότερα μεγέθη και είναι ανεπαρκής, όσον αφορά τόσο στη χρήση ειδικευμένου προσωπικού όσο και σε ετήσια διάρκεια.

Στην κατηγορία 6, θα θεωρηθούν επιλέξιμες οι ενέργειες οι οποίες απαιτούνται για την υλοποίηση των διαδικασιών συνένωσης - συγχώνευσης των μικρών επιχειρήσεων, ώστε να επιτευχθούν βιώσιμες οικονομίες κλίμακας και να αρθούν τα εμπόδια της ανάπτυξης και λειτουργίας τους στο νέο ανταγωνιστικό περιβάλλον.

ΠΡΟΓΡΑΜΜΑΤΑ ΧΡΗΜΑΤΟΔΟΤΗΣΗΣ ΤΟΥΡΙΣΜΟΥ

Ειδικότερα, στην κατηγορία αυτή, ως επιλέξιμες ενέργειες θα χαρακτηριστούν:

- Όλες οι ενέργειες που θα απαιτηθούν για τις πράξεις συνενώσεων - συγχωνεύσεων (σύνταξη οικονομικών αναλύσεων, νομικές και συμβολαιογραφικές πράξεις κ.λπ.).

11.02. ΕΠΙΛΕΞΙΜΕΣ ΔΑΠΑΝΕΣ

ΠΙΝΑΚΑΣ 4: ΕΠΙΛΕΞΙΜΕΣ ΔΑΠΑΝΕΣ							
Κωδικός	Περιγραφή	1	2	3	4	5	6
14.03	ΗΛΕΚΤΡΟΝΙΚΟΙ ΥΠΟΛΟΓΙΣΤΕΣ ΚΑΙ ΣΥΓΚΡΟΤΗΜΑΤΑ.		*				
14.08	ΕΞΟΠΛΙΣΜΟΣ ΤΗΛΕΠΙΚΟΙΝΩΝΙΩΝ.		*				
16.17.00	ΑΠΟΚΤΗΣΗ ΛΟΓΙΣΜΙΚΩΝ ΠΡΟΓΡΑΜΜΑΤΩΝ.		*		*		
61.00.03	ΑΜΟΙΒΕΣ ΚΑΙ ΕΞΟΔΑ ΠΑΡΟΧΗΣ ΥΠΗΡΕΣΙΩΝ ΣΥΜΒΟΥΛΩΝ	*		*	*	*	*
61.98	ΛΟΙΠΕΣ ΑΜΟΙΒΕΣ ΤΡΙΤΩΝ					*	
62.03	ΤΗΛΕΠΙΚΟΙΝΩΝΙΕΣ		*				
62.05	ΑΣΦΑΛΙΣΤΡΑ			*			
62.04.20	ΕΝΟΙΚΙΑ ΜΙΣΘΩΣΗΣ (LEASING) ΜΗΧΑΝΗΜΑΤΩΝ		*				
64.00.02	ΕΞΟΔΑ ΜΕΤΑΦΟΡΑΣ ΥΛΙΚΩΝ ΑΓΑΘΩΝ ΜΕ ΜΕΤΑΦΟΡΙΚΑ ΜΕΣΑ ΤΡΙΤΩΝ		*	*			
64.02	ΕΞΟΔΑ ΠΡΟΒΟΛΗΣ ΚΑΙ ΔΙΑΦΗΜΙΣΗΣ			*			
64.03	ΕΞΟΔΑ ΕΚΘΕΣΕΩΝ - ΕΠΙΔΕΙΞΕΩΝ			*			

* Επεξηγήσεις: Οι αριθμοί 1 έως 6 αντιστοιχούν στις κατηγορίες επιλέξιμων ενεργειών του Πίνακα 4 και έχουν ως ακολούθως:

1. Έρευνά αγοράς, εκπόνηση μελετών marketing.
2. Αναδιοργάνωση - Αυτοματοποίηση - Ηλεκτρονική Δικτύωση.
3. Προβολή - Διαφήμιση.
4. Δημιουργία κοινών τουριστικών πακέτων, συνδυασμένες ενέργειες ένταξης σε πακέτα εναλλακτικών μορφών τουρισμού.
5. Απόκτηση και εφαρμογή τεχνογνωσίας όσον αφορά στην ανάπτυξη και διαχείριση ειδικών μορφών τουρισμού.
6. Συνενώσεις - Συγχωνεύσεις ΜΜΕ

Κωδικός 14.03: ΗΛΕΚΤΡΟΝΙΚΟΙ ΥΠΟΛΟΓΙΣΤΕΣ ΚΑΙ ΣΥΓΚΡΟΤΗΜΑΤΑ.

Στον κωδικό αυτόν θα καταχωρηθούν οι δαπάνες, οι οποίες θα πραγματοποιηθούν για την προμήθεια και τη θέση σε λειτουργία του ηλεκτρονικού εξοπλισμού που είναι απαραίτητος, για την αναδιοργάνωση - αυτοματοποίηση - και ηλεκτρονική δικτύωση των επιχειρήσεων (Κατηγορία επιλέξιμων ενεργειών 2). Οι δαπάνες αυτές μπορεί να αφορούν:

- Την αγορά ή αναβάθμιση υφιστάμενων ηλεκτρονικών υπολογιστών (H/Y) και περιφερειακών συστημάτων, πχ, σταθμοί εργασίας clients, εκτυπωτές laser, inject, dotmatrix, έγχρωμοι ή ασπρόμαυροι, modems και ISDN modems, κάρτες δικτύου, hubs, UPS.
- Το κόστος υλικών και εργασιών που απαιτούνται για την εγκατάσταση και τη θέση σε λειτουργία του παραπάνω εξοπλισμού.
- Το κόστος εξοικείωσης (εκπαίδευσης) του προσωπικού της επιχείρησης στη λειτουργία του παραπάνω εξοπλισμού, υπό τον όρο ότι δεν υπερβαίνει το 5% του συνολικού κόστους αγοράς ή αναβάθμισης των H/Y των λοιπών περιφερειακών συγκροτημάτων.

Απαραίτητα παραστατικά για την περίπτωση αυτή θεωρούνται τα εξοφλημένα τιμολόγια πώλησης ή παροχής υπηρεσιών του προμηθευτή προς την επιχείρηση. Σε κάθε τιμολόγιο ή απόδειξη θα πρέπει υποχρεωτικά να αναγράφονται τα πλήρη φορολογικά στοιχεία του εκδότη και της επιχείρησης και - κατά περίπτωση - η ανάλυση των προμηθευμένων ειδών, συνοδευόμενη από τους αριθμούς σειράς τους (serial numbers), το είδος και η ποσότητα των εργασιών, που εκτελέστηκαν για την εγκατάσταση του εξοπλισμού και οι υπηρεσίες που παρασχέθηκαν για την εκπαίδευση του προσωπικού) της επιχείρησης στη χρήση και τη λειτουργία του εξοπλισμού.

Κωδικός 14.08: ΕΞΟΠΛΙΣΜΟΣ ΤΗΛΕΠΙΚΟΙΝΩΝΙΩΝ.

Στον κωδικό αυτόν θα καταχωρηθούν οι δαπάνες, οι οποίες θα πραγματοποιηθούν για την προμήθεια του τηλεπικοινωνιακού εξοπλισμού που είναι απαραίτητος για την αναδιοργάνωση - αυτοματοποίηση - και ηλεκτρονική δικτύωση των επιχειρήσεων (Κατηγορία επιλέξιμων ενεργειών 2). Οι δαπάνες αυτές μπορεί να αφορούν :

- Το κόστος υλικών και εγκατάστασης περιφερειακής και δομημένης καλωδίωσης, τηλεφωνικών γραμμών, ISDN γραμμών.
- Το κόστος συσκευών τηλεπικοινωνίας (πχ- τηλεφωνικές συσκευές, FAX, modems, routers κλπ.).
- Το κόστος εξοικείωσης (εκπαίδευσης) του προσωπικού της επιχείρησης στη λειτουργία του τηλεπικοινωνιακού εξοπλισμού, υπό τον όρο ότι δεν υπερβαίνει το 5% του συνολικού κόστους αυτού.

Απαραίτητα παραστατικά για την περίπτωση αυτή θεωρούνται τα εξοφλημένα τιμολόγια πώλησης ή παροχής υπηρεσιών του προμηθευτή προς την επιχείρηση. Σε κάθε τιμολόγιο ή απόδειξη θα πρέπει υποχρεωτικά να αναγράφονται: τα πλήρη φορολογικά στοιχεία του εκδότη και της επιχείρησης και - κατά περίπτωση - η ανάλυση των προμηθευόμενων ειδών, συνοδευόμενη από τους αριθμούς σειράς τους (serial numbers), το είδος και η ποσότητα των υλικών που χρησιμοποιήθηκαν, το αντικείμενο και η ποσότητα των εργασιών που εκτελέστηκαν για την εγκατάσταση του εξοπλισμού και οι υπηρεσίες που παρασχέθηκαν για την εκπαίδευση του προσωπικού της επιχείρησης στη χρήση και τη λειτουργία του εξοπλισμού.

Κωδικός 16.17.00: ΑΠΟΚΤΗΣΗ ΛΟΓΙΣΜΙΚΩΝ ΠΡΟΓΡΑΜΜΑΤΩΝ

Στον κωδικό αυτόν θα καταχωρηθούν δαπάνες, οι οποίες θα πραγματοποιηθούν για την αγορά έτοιμων ή την ανάπτυξη εξειδικευμένων εφαρμογών λογισμικού ή την αναβάθμιση (upgrading) υφιστάμενων εφαρμογών λογισμικού, που θα απαιτηθούν για την αυτοματοποίηση και μηχανογράφηση των λειτουργιών της επιχείρησης, την τοποθέτηση της επιχείρησης στο διαδίκτυο, καθώς και την εξοικείωση (εκπαίδευση) του προσωπικού της επιχείρησης στη χρήση των εφαρμογών αυτών. Ενδεικτικά, οι δαπάνες στον κωδικό αυτόν, μπορεί να αφορούν εφαρμογές λογισμικού για:

- ο Τη διαχείριση λογιστηρίου, τη διαχείριση εγγράφων, τη διαχείριση αποθήκης, τη διαχείριση του front office, συστήματα κρατήσεων, συστήματα διαχείρισης μηνυμάτων (message handling systems), συστήματα ERP/CRP, συστήματα e- business development, συστήματα business to business, τη δημιουργία βάσεων δεδομένων για την ανάλυση και επεξεργασία στοιχείων, τη διασύνδεση των επιχειρήσεων με εθνικά και διεθνή κέντρα πληροφοριών και με τράπεζες δεδομένων (κατηγορίες επιλέξιμων ενεργειών 2, 4).

Απαραίτητα παραστατικά για την περίπτωση αυτή, θεωρούνται τα εξοφλημένα τιμολόγια πώλησης ή παροχής υπηρεσιών του προμηθευτή ή του παρέχοντος υπηρεσία προς την επιχείρηση. Σε κάθε τιμολόγιο ή απόδειξη θα πρέπει να αναγράφονται: τα πλήρη φορολογικά στοιχεία του εκδότη και της επιχείρησης και - κατά περίπτωση - η ανάλυση των προμηθευόμενων εφαρμογών λογισμικού, συνοδευόμενη από τις άδειές τους, οι υπηρεσίες που παρασχέθηκαν για την εκπαίδευση του προσωπικού της επιχείρησης στη χρήση και λειτουργία του λογισμικού και η κατηγορία επιλέξιμων ενεργειών στην οποία αντιστοιχεί η δαπάνη που αναγράφεται στο συγκεκριμένο τιμολόγιο ή απόδειξη (πχ. «Κατηγορία 2» ή «κατηγορία 4» κ.ο.κ.).

Κωδικός 61.00.03: ΑΜΟΙΒΕΣ ΚΑΙ ΕΞΟΔΑ ΠΑΡΟΧΗΣ ΥΠΗΡΕΣΙΩΝ ΣΥΜΒΟΥΛΩΝ

Στον κωδικό αυτόν θα καταχωρηθούν δαπάνες, οι οποίες αφορούν αμοιβές Συμβούλων (νομικά ή φυσικά πρόσωπα) και Μελετητών (νομικά ή φυσικά πρόσωπα) και μπορεί να πραγματοποιηθούν για:

- Την εκπόνηση μελετών και ερευνών αγοράς (κατηγορία επιλέξιμων ενεργειών 1).
- Τις ενέργειες συνενώσεων - συγχωνεύσεων. Πχ. αμοιβές οικονομολόγων, νομικών, συμβολαιογράφων, συμβούλων επιχειρήσεων κ.λπ. (κατηγορία επιλέξιμων ενεργειών 6).

Οι αμοιβές και τα έξοδα παροχής υπηρεσιών Συμβούλων δεν πρέπει να ξεπερνούν το 20% του προϋπολογισμού της πρότασης.

Τα σχέδια για την υλοποίηση ενεργειών σχετικών με: α) προβολή - διαφήμιση, β) δημιουργία κοινών τουριστικών πακέτων και συνδυασμένων ενεργειών ένταξης σε πακέτα εναλλακτικών μορφών τουρισμού, γ) απόκτηση και εφαρμογή τεχνογνωσίας ανάπτυξης και διαχείρισης ειδικών μορφών τουρισμού, **ΔΕΝ ΑΠΟΤΕΛΟΥΝ ΞΕΧΩΡΙΣΤΕΣ ΔΑΠΑΝΕΣ**, εφόσον οι σχετικές ενέργειες ή κάποιες από αυτές προτείνονται από την επιχείρηση (ή τις συνεργαζόμενες επιχειρήσεις). Τα σχέδια για την υλοποίησή τους θα αποτελούν μέρη του Επιχειρηματικού Σχεδίου, με πλήρη ανάπτυξη και τεκμηρίωση.

Απαραίτητα παραστατικά για την επιλεξιμότητα των δαπανών, θεωρούνται οι εξοφλημένες αποδείξεις παροχής υπηρεσιών των Συμβούλων και των Μελετητών προς τις επιχειρήσεις. Σε κάθε απόδειξη θα πρέπει υποχρεωτικά να αναγράφονται: τα πλήρη φορολογικά στοιχεία του εκδότη και της επιχείρησης, το περιεχόμενο και η ποσότητα των υπηρεσιών που παρασχέθηκαν στην επιχείρηση και η κατηγορία επιλέξιμων ενεργειών, στην οποία αντιστοιχεί η δαπάνη που αναγράφεται στη συγκεκριμένη απόδειξη (πχ. «κατηγορία 1» ή «κατηγορία 6» κ.ο.κ.).

Κωδικός 61.98: ΛΟΙΠΕΣ ΑΜΟΙΒΕΣ ΤΡΙΤΩΝ

Στον κωδικό αυτόν θα καταχωρηθούν δαπάνες, οι οποίες αφορούν:

- ο Απόκτηση, μεταφορά και χρήση δικαιωμάτων τεχνογνωσίας για την ανάπτυξη και διαχείριση προϊόντων και υπηρεσιών ειδικών μορφών τουρισμού (κατηγορία επιλέξιμων ενεργειών 5).

Απαραίτητα παραστατικά για την επιλεξιμότητα των δαπανών, θεωρούνται τα εξοφλημένα τιμολόγια ή αποδείξεις παροχής υπηρεσιών των προμηθευτών ή των παρεχόντων υπηρεσίες προς τις επιχειρήσεις. Σε κάθε τιμολόγιο ή απόδειξη θα πρέπει υποχρεωτικά να αναγράφονται: τα πλήρη φορολογικά στοιχεία του εκδότη και της επιχείρησης και - κατά περίπτωση - το περιεχόμενο του προμηθευόμενου είδους (προϊόν τεχνογνωσίας - licence, royalties κ.λπ.) ή των υπηρεσιών που παρασχέθηκαν στην επιχείρηση, καθώς

και η κατηγορία επιλέξιμων ενεργειών στην οποία αντιστοιχεί η δαπάνη που αναγράφεται στο συγκεκριμένο τιμολόγιο ή απόδειξη (πχ. «κατηγορία 2» ή «κατηγορία 6» κ.ο.κ.).

Κωδικός 62.03 : ΤΗΛΕΠΙΚΟΙΝΩΝΙΕΣ

Στον κωδικό αυτόν, θα καταχωρηθούν δαπάνες οι οποίες αφορούν στο κόστος των αρχικών τηλεπικοινωνιακών συνδέσεων που θα απαιτηθούν για την ηλεκτρονική δικτύωση της επιχείρησης, πχ. σύνδεση με το δίκτυο ΟΤΕ, σύνδεση με το διαδίκτυο κλπ. (Κατηγορία επιλέξιμων ενεργειών 2). Οι δαπάνες αυτές θα πρέπει να τεκμηριώνονται με τα αντίστοιχα εξοφλημένα τιμολόγια του παρέχοντα τη σύνδεση (provider).

Κωδικός 62.04.20 : ΕΝΟΙΚΙΑ ΜΙΣΘΩΣΗΣ - LEASING ΜΗΧΑΝΗΜΑΤΩΝ

Στον κωδικό αυτόν θα καταχωρηθούν δαπάνες, οι οποίες αφορούν χρηματοδοτική μίσθωση (leasing) κινητού εξοπλισμού, πχ. ηλεκτρονικών υπολογιστών, περιφερειακών συγκροτημάτων Η/Υ κ.λπ. (Κατηγορία επιλέξιμων ενεργειών 2).

Οι δαπάνες αυτές, θα πρέπει να τεκμηριώνονται με επικυρωμένο τιμολόγιο της εκμισθώτριας εταιρείας προς την επιχείρηση, καθώς και αντίγραφο της σύμβασης μίσθωσης μεταξύ της επιχείρησης και της εταιρίας leasing. Επιλέξιμη δαπάνη στην περίπτωση αυτή, θεωρείται το μηνιαίο μίσθωμα του συγκεκριμένου εξοπλισμού για μία τριετία υπό τη σύναψη της σύμβασης leasing (και υπό την προϋπόθεση ότι αυτή έχει συναφθεί μετά την υποβολή της αίτησης).

Κωδικός 62.05: ΑΣΦΑΛΙΣΤΡΑ

Στον κωδικό αυτόν θα καταχωρηθούν δαπάνες οι οποίες θα πραγματοποιηθούν για την ασφάλιση εκθεμάτων (κατηγορία επιλέξιμων ενεργειών 3). Οι δαπάνες αυτές θα πρέπει να τεκμηριώνονται με επικυρωμένο τιμολόγιο της ασφαλιστικής εταιρείας.

Κωδικός 64.00.02: ΕΞΟΔΑ ΜΕΤΑΦΟΡΑΣ ΥΛΙΚΩΝ ΑΓΑΘΩΝ ΜΕ ΜΕΤΑΦΟΡΙΚΑ ΜΕΣΑ ΤΡΙΤΩΝ

Στον κωδικό αυτόν θα καταχωρηθούν δαπάνες οι οποίες θα πραγματοποιηθούν για τη μεταφορά κινητού εξοπλισμού (ηλεκτρονικοί υπολογιστές και περιφερειακά συγκροτήματα Η/Υ), από την έδρα του προμηθευτή στην έδρα της επιχείρησης, (κατηγορία επιλέξιμων ενεργειών 2), εντύπων προβολής, προθηκών (stands) και εκθεμάτων για συμμετοχή σε εκθέσεις (Κατηγορία επιλέξιμων ενεργειών 3) κ.λπ., που θα πραγματοποιηθούν με μεταφορικά μέσα τρίτων, εφόσον η μεταφορά αυτή δεν πραγματοποιείται

συνήθως από τον προμηθευτή δωρεάν.

Οι δαπάνες αυτές, θα πρέπει να τεκμηριώνονται με εξοφλημένο τιμολόγιο της εταιρείας ή του προσώπου που εκτελεί τη μεταφορά. Σε κάθε τιμολόγιο θα πρέπει υποχρεωτικά να αναφέρονται: τα πλήρη φορολογικά στοιχεία του εκδότη και της επιχείρησης, η περιγραφή και η ποσότητα των μεταφερόμενων ειδών, η αφητηρία και ο προορισμός και η κατηγορία επιλέξιμων ενεργειών στην οποία αντιστοιχεί η δαπάνη που αναγράφεται στο συγκεκριμένο τιμολόγιο (πχ. «κατηγορία 2» ή «κατηγορία 3»).

Κωδικός 64.02 : ΕΞΟΔΑ ΠΡΟΒΟΛΗΣ ΚΑΙ ΔΙΑΦΗΜΙΣΗΣ

Στον κωδικό αυτόν θα καταχωρηθούν δαπάνες οι οποίες θα πραγματοποιηθούν για την προβολή και των προϊόντων των επιχειρήσεων και των προϊόντων των επιχειρήσεων (κατηγορία επιλέξιμων ενεργειών 3). Οι δαπάνες μπορεί να αφορούν:

- Διαφημιστικές καταχωρήσεις στον ημερήσιο και περιοδικό τύπο στην Ελλάδα ή το εξωτερικό.
- Σχεδιασμό, δημιουργία και εκτύπωση εμπορικών και διαφημιστικών φυλλαδίων και αφισών σε έντυπη μορφή.
- Σχεδιασμό και κατασκευή προθηκών (stands).
- Σχεδιασμό, δημιουργία και παραγωγή διαφημιστικών ηλεκτρονικών μέσων (cd – rom κ.λπ.).
- Σχεδιασμό και κατασκευή ιστοσελίδων.
- Σχεδιασμό και ανάπτυξη συστημάτων για e - marketing, τοποθέτηση σε «market places», καταχωρήσεις σε κόμβους του διαδικτύου - banners - φιλοξενία ιστοσελίδων σε άλλους κόμβους κ.λπ.

Οι δαπάνες αυτές θα πρέπει να τεκμηριώνονται από τα αντίστοιχα εξοφλημένα τιμολόγια αποδείξεις παροχής υπηρεσιών του προμηθευτή ή του παρέχοντα υπηρεσίες προς την επιχείρηση. Σε κάθε τιμολόγιο θα πρέπει υποχρεωτικά να αναγράφονται: τα πλήρη φορολογικά στοιχεία του εκδότη και της επιχείρησης, η περιγραφή και οι ποσότητες των προμηθευόμενων ειδών ή των υπηρεσιών που παρασχέθηκαν.

Οι δαπάνες που πραγματοποιούνται για την εξασφάλιση της πρόσβασης της επιχείρησης σε ηλεκτρονικές πηγές εξειδικευμένων πληροφοριών (συνδρομές), θεωρούνται επιλέξιμες και καλύπτονται για ένα χρόνο από την ημερομηνία εγγραφής των επιχειρήσεων στον αντίστοιχο παροχέα πρόσβασης. Δεν θεωρούνται επιλέξιμες οι δαπάνες προβολής και μετάδοσης διαφημιστικών μηνυμάτων από ηλεκτρονικά Μέσα Μαζικής Ενημέρωσης.

Κωδικός 64.03: ΕΞΟΔΑ ΕΚΘΕΣΕΩΝ - ΕΠΙΔΕΙΞΕΩΝ

Στον κωδικό αυτόν θα καταχωρηθούν δαπάνες οι οποίες θα πραγματοποιηθούν για συμμετοχή των επιχειρήσεων σε θεματικές εκθέσεις του τουριστικού τομέα στην Ελλάδα και το εξωτερικό (κατηγορία επιλέξιμων ενεργειών 3). Οι δαπάνες αυτές μπορεί να αφορούν:

- Ενοικίαση περιπτέρων
- Διαμόρφωση - διακόσμηση περιπτέρων

Οι δαπάνες αυτές θα πρέπει να τεκμηριώνονται με τα αντίστοιχα εξοφλημένα τιμολόγια. Σε κάθε τιμολόγιο θα πρέπει υποχρεωτικά να αναγράφονται: τα πλήρη φορολογικά στοιχεία του εκδότη και της επιχείρησης, η περιγραφή και οι ποσότητες των προμηθευόμενων ειδών ή των υπηρεσιών που παρασχέθηκαν. Εφόσον τα παραστατικά αφορούν πληρωμές σε συνάλλαγμα απαιτείται φωτοαντίγραφο της επιταγής που εκδόθηκε από την Τράπεζα της Ελλάδας.

4.3. Τρόπος εξόφλησης δαπανών -Όριο πληρωμής με μετρητά.

Α. Η εξόφληση κάθε δαπάνης μπορεί να γίνει μόνο:

1. Με μετρητά.
2. Με επιταγές του τελικού αποδέκτη.
3. Μέσω τραπεζικών συναλλαγών.

Β. Για την εξόφληση των δαπανών δεν επιτρέπεται η χρήση επιταγών τρίτων.

Γ. Το ανώτατο επιτρεπόμενο όριο εξόφλησης δαπανών του τελικού αποδέκτη με μετρητά ανέρχεται στο ποσό των 1.500 €, χωρίς τον ΦΠΑ. Δαπάνες άνω των 1.500 € χωρίς ΦΠΑ δεν επιτρέπεται να εξοφλούνται με μετρητά. Δεν επιτρέπεται επίσης κατακερματισμός της δαπάνης σε ποσά μικρότερα των 1.500 € που οδηγεί σε καταστρατήγηση της παραπάνω υποχρέωσης.

Δ. Το ως άνω όριο πληρωμής με μετρητά κασιχύει άλλων αντίστοιχων ορίων που ενδεχομένως περιλαμβάνονται στους όρους της Σύμβασης μεταξύ ΕΦΔ και τελικού αποδέκτη.



ΠΡΟΓΡΑΜΜΑΤΑ ΣΤΟΝ ΤΟΜΕΑ ΤΟΥΡΙΣΜΟΥ, ΠΟΥ ΕΙΝΑΙ ΕΝΕΡΓΑ
ΑΝΑΜΕΝΟΜΕΝΑ

Ποσό	Αποδέκτες	Περιοχές	Προθεσμία
ΑΝΤΑΓΩΝΙΣΤΙΚΟΤΗΤΑ	Μεμονωμένες επιχειρήσεις ή ομάδες συνεργαζόμενων επιχειρήσεων, οι οποίες ανήκουν στις παρακάτω κατηγορίες :	ΟΛΗ Η ΕΛΛΑΔΑ	1/7/2002-30/6/2006
Εκσυγχρονισμός ξενοδοχείων, κάμπινγκ και ενοικιαζόμενων επιπλωμένων διαμερισμάτων και διαμερισμάτων που δεν λειτουργούν στον Αναπτυξιακό Νόμο	1. Ενοικιαζόμενα Επιπλωμένα Δωμάτια, ανεξαρτήτως κατηγορίας 2. Ενοικιαζόμενα Επιπλωμένα Διαμερίσματα, ανεξαρτήτως κατηγορίας 3. Κάμπινγκ Δ' κατηγορίας 4. Ξενοδοχεία Δ' και Ε' κατηγορίας.		
Εκσυγχρονισμός και αναβάθμιση των εγκαταστάσεων και των υπηρεσιών των ξενοδοχείων και καταλυμάτων που δεν μπορούν να λειτουργούν στον Αναπτυξιακό Νόμο.	5. Τουριστικές επιπλωμένες κατοικίες 6. Τουριστικές επιπλωμένες επαύλεις 7. Ξενοδοχεία και κάμπινγκ τάξης Γ' ή και ανώτερης της Γ', αλλά με ορισμένους περιορισμούς.		

ΠΡΟΓΡΑΜΜΑΤΑ ΧΡΗΜΑΤΟΔΟΤΗΣΗΣ ΤΟΥΡΙΣΜΟΥ

Π. ΑΝΑΤΟΛΙΚΗΣ
ΕΔΟΝΙΑΣ ΚΑΙ ΘΡΑΚΗΣ

Τουριστικές
επιχειρήσεις.

ΠΕΡΙΦΕΡΕΙΑ
ΑΝΑΤΟΛΙΚΗΣ
ΜΑΚΕΔΟΝΙΑΣ ΚΑΙ
ΘΡΑΚΗΣ
1/1/2004-
15/9/2004
1/1/2005-
31/12/2005
1/1/2006-
31/12/2006

αύξηση τουριστικών
επιχειρηματικών και υπηρεσιών με
το Αναπτυξιακό Νόμο

αύξηση επιχειρήσεων της
Περιφέρειας Ανατολικής
Ελλάδας - Θράκης για την
αύξηση υψηλής ποιότητας
τουρισμού και νέων μορφών
τουρισμού, μέσω της
ανάπτυξης των υποδομών, της
αύξησης των παρεχόμενων
υπηρεσιών, τη δημιουργία νέων
επιπέδου υποδομών, τη
προβιοποίηση του τουριστικού
κλάδου, την αξιοποίηση
τουριστικής και ελκυστικής
πολιτιστικής κληρονομιάς
και τη σύγχρονη
πολιτιστική δημιουργία υποδομών
και παρεμβάσεων.

Π. ΗΠΕΙΡΟΥ

Τουριστικές
επιχειρήσεις.

ΠΕΡΙΦΕΡΕΙΑ
ΗΠΕΙΡΟΥ
1/1/2004-
15/9/2004
1/1/2005-
31/12/2005
1/1/2006-
31/12/2006

αύξηση της επιχειρηματικότητας που
πρόκειται στην παροχή επενδυτικών
υπηρεσιών για την ίδρυση ή την αναβάθμιση
τουριστικών επιχειρήσεων με τον
Αναπτυξιακό Νόμο

αύξηση επιχειρήσεων της Περιφέρειας
Ηπείρου στον τομέα του τουρισμού.
Οι επενδυτικές, θα συγχρηματοδοτηθούν
από τους κινήτρων και των διαδικασιών
Αναπτυξιακού Νόμου επενδυτικά
πρόγραμμα του ιδιωτικού τομέα που θα
πρόσφέρουν, ενδεικτικά, τη δημιουργία
τουριστικών εγκαταστάσεων ποιότητας, την

ΠΡΟΓΡΑΜΜΑΤΑ ΧΡΗΜΑΤΟΔΟΤΗΣΗΣ ΤΟΥΡΙΣΜΟΥ

ακταση, τον εκσυγχρονισμό και την
οτική αναβάθμιση υπαρχουσών
ριστικών μονάδων, τη μετατροπή
ηρητέων ή/και παραδοσιακών
μάτων σε τουριστικά καταλύματα κλπ.

Π. ΔΥΤΙΚΗΣ ΕΛΛΑΔΑΣ

Τουριστικές
επιχειρήσεις.

ΠΕΡΙΦΕΡΕΙΑ
ΔΥΤΙΚΗΣ
ΕΛΛΑΔΑΣ

1/1/2004-
15/9/2004
1/1/2005-
31/12/2005
1/1/2006-
31/12/2006

αχυση τουριστικών επιχειρήσεων με
Αναπτυξιακό Νόμο

αχυση επιχειρήσεων της Περιφέρειας
κής Ελλάδας στον τομέα του
ισμού. Θα υποστηριχθούν μέσω
κινήτρων του Αναπτυξιακού Νόμου
δυτικά σχέδια του ιδιωτικού τομέα
θα αφορούν, ενδεικτικά,
αγχρονισμό και επεκτάσεις
ριστικών μονάδων, δημιουργία
τικών τουριστικών υποδομών (νέες
ς ξενοδοχείων) κλπ.

Π. ΑΤΤΙΚΗΣ

Τουριστικές
επιχειρήσεις.

ΠΕΡΙΦΕΡΕΙΑ
ΑΤΤΙΚΗΣ

1/1/2004-
15/9/2004
1/1/2005-
31/12/2005
1/1/2006-
31/12/2006

αχυση τουριστικών επιχειρήσεων με τον
πτυξιακό Νόμο

αχυση επιχειρήσεων της Περιφέρειας Αττικής
τομέα του τουρισμού με τα κίνητρα του
πτυξιακού Νόμου.

ΠΡΟΓΡΑΜΜΑΤΑ ΧΡΗΜΑΤΟΔΟΤΗΣΗΣ ΤΟΥΡΙΣΜΟΥ

<p>Ε.Π. ΠΕΛΟΠΟΝΝΗΣΟΥ</p> <p>Επίσημη επιβεβαίωση της επιχειρηματικότητας που αναφέρεται στην παροχή επενδυτικών κινήτρων για την ίδρυση ή την αναβάθμιση τουριστικών επιχειρήσεων με τον Αναπτυξιακό Νόμο</p>	<p>Τουριστικές επιχειρήσεις.</p>	<p>ΠΕΡΙΦΕΡΕΙΑ ΠΕΛΟΠΟΝΝΗΣΟΥ</p>	<p>1/1/2004-15/9/2004 1/1/2005-31/12/2005 1/1/2006-31/12/2006</p>
<p>Επίσημη επιβεβαίωση επιχειρήσεων της Περιφέρειας Πελοποννήσου στον τομέα του τουρισμού. Θα υποστηριχθούν μέσω των κινήτρων του Αναπτυξιακού Νόμου επενδυτικά σχέδια του ιδιωτικού τομέα που θα αφορούν, ενδεικτικά, δημιουργία τουριστικών καταστάσεων ποιότητας, την επέκταση, τον εκσυγχρονισμό και την ποιοτική αναβάθμιση παρχουσών τουριστικών μονάδων, τη μετατροπή κτηνητροφικών ή/και παραδοσιακών κτιρίων σε τουριστικά καταλύματα κλπ.</p>			
<p>Ε.Π. ΒΟΡΕΙΟΥ ΑΙΓΑΙΟΥ</p> <p>Επίσημη επιβεβαίωση και ποιοτικός εκσυγχρονισμός τουριστικών μονάδων που υπάγονται στον Αναπτυξιακό Νόμο</p>	<p>Τουριστικές επιχειρήσεις του Βορείου Αιγαίου ΑΙΓΑΙΟΥ που υπάγονται στις παραπάνω κατηγορίες.</p>	<p>ΠΕΡΙΦΕΡΕΙΑ ΒΟΡΕΙΟΥ ΑΙΓΑΙΟΥ</p>	<p>1/1/2004-15/9/2004 1/1/2005-31/12/2005 1/1/2006-31/12/2006</p>
<p>Επίσημη επιβεβαίωση ιδιωτικών επενδύσεων στην Περιφέρεια Βορείου Αιγαίου στον τομέα του τουρισμού. Θα υποστηριχθούν μέσω των κινήτρων του Αναπτυξιακού Νόμου επενδυτικά σχέδια που θα αφορούν :</p>			

ΠΡΟΓΡΑΜΜΑΤΑ ΧΡΗΜΑΤΟΔΟΤΗΣΗΣ ΤΟΥΡΙΣΜΟΥ

- τον εκσυγχρονισμό, την επέκταση και αναβάθμιση υφιστάμενων ξενοδοχειακών μονάδων της Περιφέρειας,
- την ίδρυση νέων κλινών σε ξενοδοχειακές μονάδες Α΄ και ΑΑ΄ πολυτελείας,
- τη βελτίωση των υπηρεσιών τουρισμού

Ι. ΑΝΑΤΟΛΙΚΗΣ ΜΑΚΕΔΟΝΙΑΣ ΘΡΑΚΗΣ **ΜΕΝΕΤΑΙ**

Ίδρυση ΜΜΕ στον Τουρισμό

Ίδρυση τουριστικών μικρομεσαίων επιχειρήσεων για να υλοποιήσουν δράσεις για τον εκσυγχρονισμό και την αναβάθμιση της ποιότητας παρεχόμενων υπηρεσιών τους, εμπλουτισμό της σύνθεσης του τουριστικού προϊόντος, τη διαφοροποίηση και ανάπτυξη νέων τουριστικών προϊόντων υψηλής προστιθέμενης αξίας και τη μείωση της εποχικότητας του τουρισμού.

Υφιστάμενες και υπό ίδρυση (νέες) τουριστικές επιχειρήσεις υπό προϋποθέσεις

ΠΕΡΙΦΕΡΕΙΑ
ΑΝΑΤΟΛΙΚΗΣ
ΜΑΚΕΔΟΝΙΑΣ ΚΑΙ
ΘΡΑΚΗΣ

που θα αναλύονται στον Οδηγό Εφαρμογής της δράσης, όταν προκηρυχθεί το πρόγραμμα.

ΙΙ. ΚΕΝΤΡΙΚΗΣ ΜΑΚΕΔΟΝΙΑΣ **ΜΕΝΕΤΑΙ**

Ίδρυση ΜΜΕ στον Τουρισμό

Ίδρυση τουριστικών μικρομεσαίων επιχειρήσεων για να υλοποιήσουν δράσεις για τον εκσυγχρονισμό τους, αναβάθμιση της ποιότητας των παρεχόμενων υπηρεσιών τους, εμπλουτισμό της σύνθεσης του τουριστικού προϊόντος, τη διαφοροποίηση και ανάπτυξη νέων τουριστικών προϊόντων

Υφιστάμενες και υπό ίδρυση (νέες) τουριστικές επιχειρήσεις υπό προϋποθέσεις

ΠΕΡΙΦΕΡΕΙΑ
ΚΕΝΤΡΙΚΗΣ
ΜΑΚΕΔΟΝΙΑΣ

που θα αναλύονται στον Οδηγό Εφαρμογής της δράσης, όταν προκηρυχθεί το πρόγραμμα.

ΠΡΟΓΡΑΜΜΑΤΑ ΧΡΗΜΑΤΟΔΟΤΗΣΗΣ ΤΟΥΡΙΣΜΟΥ

ψηλής προστιθέμενης αξίας και τη μείωση της εποχικότητας του τουρισμού.

Π.Ε.Π. ΔΥΤΙΚΗΣ ΜΑΚΕΔΟΝΙΑΣ
ΑΝΑΜΕΝΕΤΑΙ

Ενίσχυση ΜΜΕ στον Τουρισμό

Ενίσχυση τουριστικών μικρομεσαίων επιχειρήσεων για να υλοποιήσουν επενδύσεις για τον εκσυγχρονισμό τους, την αναβάθμιση της ποιότητας των παρεχόμενων υπηρεσιών τους, τον εμπλουτισμό της σύνθεσης του τουριστικού προϊόντος, τη διαφοροποίηση και ανάπτυξη νέων τουριστικών προϊόντων υψηλής προστιθέμενης αξίας και τη μείωση της εποχικότητας του τουρισμού.

Υφιστάμενες και υπό ίδρυση (νέες) τουριστικές επιχειρήσεις υπό προϋποθέσεις που θα αναλύονται στον Οδηγό Εφαρμογής της δράσης, όταν προκηρυχθεί το πρόγραμμα.

ΠΕΡΙΦΕΡΕΙΑ ΔΥΤΙΚΗΣ ΜΑΚΕΔΟΝΙΑΣ

Τίτλος	Αποδέκτες	Περιοχές	Προθεσμία
Π.Ε.Π. ΗΠΕΙΡΟΥ ΑΝΑΜΕΝΕΤΑΙ	Υφιστάμενες και υπό ίδρυση (νέες) τουριστικές επιχειρήσεις υπό προϋποθέσεις που θα αναλύονται στον Οδηγό Εφαρμογής της δράσης, όταν προκηρυχθεί το πρόγραμμα.	ΠΕΡΙΦΕΡΕΙΑ ΗΠΕΙΡΟΥ	
Ενίσχυση ΜΜΕ στον Τουρισμό			
Ενίσχυση τουριστικών μικρομεσαίων επιχειρήσεων για να υλοποιήσουν επενδύσεις για τον εκσυγχρονισμό τους, την αναβάθμιση της ποιότητας των παρεχόμενων υπηρεσιών τους, τον εμπλουτισμό της σύνθεσης του τουριστικού προϊόντος, τη διαφοροποίηση και ανάπτυξη νέων τουριστικών προϊόντων υψηλής			

ΠΡΟΓΡΑΜΜΑΤΑ ΧΡΗΜΑΤΟΔΟΤΗΣΗΣ ΤΟΥΡΙΣΜΟΥ

προστιθέμενης αξίας και τη μείωση της εποχικότητας του τουρισμού.

**Π.Ε.Π. ΘΕΣΣΑΛΙΑΣ
ANAMENETAI**

Ενίσχυση ΜΜΕ στον Τουρισμό

Ενίσχυση τουριστικών μικρομεσαίων επιχειρήσεων για να υλοποιήσουν επενδύσεις για τον εκσυγχρονισμό τους, την αναβάθμιση της ποιότητας των παρεχόμενων υπηρεσιών τους, τον εμπλουτισμό της σύνθεσης του τουριστικού προϊόντος, τη διαφοροποίηση και ανάπτυξη νέων τουριστικών προϊόντων υψηλής προστιθέμενης αξίας και τη μείωση της εποχικότητας του τουρισμού.

Υφιστάμενες και υπό ίδρυση (νέες) τουριστικές επιχειρήσεις υπό προϋποθέσεις που θα αναλύονται στον Οδηγό Εφαρμογής της δράσης, όταν προκηρυχθεί το πρόγραμμα.

**ΠΕΡΙΦΕΡΕΙΑ
ΘΕΣΣΑΛΙΑΣ**

**Π.Ε.Π. ΙΟΝΙΩΝ ΝΗΣΩΝ
ANAMENETAI**

Ενίσχυση ΜΜΕ στον Τουρισμό

Ενίσχυση τουριστικών μικρομεσαίων επιχειρήσεων για να υλοποιήσουν επενδύσεις για τον εκσυγχρονισμό τους, την αναβάθμιση της ποιότητας των παρεχόμενων υπηρεσιών τους, τον εμπλουτισμό της σύνθεσης

Υφιστάμενες και υπό ίδρυση (νέες) τουριστικές επιχειρήσεις υπό προϋποθέσεις που θα αναλύονται στον Οδηγό Εφαρμογής της δράσης, όταν προκηρυχθεί το πρόγραμμα.

**ΠΕΡΙΦΕΡΕΙΑ ΙΟΝΙΩΝ
ΝΗΣΩΝ**

Π.Ε.Π. ΔΥΤΙΚΗΣ ΕΛΛΑΔΑΣ
ΑΝΑΜΕΝΕΤΑΙ

Ενίσχυση ΜΜΕ στον Τουρισμό

Ενίσχυση τουριστικών μικρομεσαίων επιχειρήσεων για να υλοποιήσουν επενδύσεις για τον εκσυγχρονισμό τους, την αναβάθμιση της ποιότητας των παρεχόμενων υπηρεσιών τους, τον εμπλουτισμό της σύνθεσης του τουριστικού προϊόντος, τη διαφοροποίηση και ανάπτυξη νέων τουριστικών προϊόντων υψηλής προστιθέμενης αξίας και τη μείωση της εποχικότητας του τουρισμού.

Υφιστάμενες και υπό ίδρυση (νέες) τουριστικές επιχειρήσεις υπό προϋποθέσεις που θα αναλύονται στον Οδηγό Εφαρμογής της δράσης, όταν προκηρυχθεί το πρόγραμμα.

ΠΕΡΙΦΕΡΕΙΑ
ΔΥΤΙΚΗΣ ΕΛΛΑΔΑΣ

Π.Ε.Π. ΣΤΕΡΕΑΣ ΕΛΛΑΔΑΣ
ΑΝΑΜΕΝΕΤΑΙ

Ενίσχυση ΜΜΕ στον Τουρισμό

Ενίσχυση τουριστικών μικρομεσαίων επιχειρήσεων για να υλοποιήσουν επενδύσεις για τον εκ-συγχρονισμό τους, την αναβάθμιση της ποιότητας των παρεχόμενων υπηρεσιών τους, τον εμπλουτισμό της σύνθεσης του τουριστικού προϊόντος, τη διαφοροποίηση και ανάπτυξη νέων τουριστικών προϊόντων υψηλής προστιθέμενης αξίας και τη μείωση της εποχικότητας του τουρισμού.

Υφιστάμενες και υπό ίδρυση (νέες) τουριστικές επιχειρήσεις υπό προϋποθέσεις που θα αναλύονται στον Οδηγό Εφαρμογής της δράσης, όταν προκηρυχθεί το πρόγραμμα.

ΠΕΡΙΦΕΡΕΙΑ
ΣΤΕΡΕΑΣ ΕΛΛΑΔΑΣ

Π.Ε.Π. ΑΤΤΙΚΗΣ
ANAMENETAI

Ενίσχυση ΜΜΕ στον Τουρισμό

Ενίσχυση τουριστικών μικρομεσαίων επιχειρήσεων για να υλοποιήσουν επενδύσεις για τον εκσυγχρονισμό τους, την αναβάθμιση της ποιότητας των παρεχόμενων υπηρεσιών τους, τον εμπλουτισμό της σύνθεσης του τουριστικού προϊόντος, τη διαφοροποίηση και ανάπτυξη νέων τουριστικών προϊόντων υ-ψηλής προστιθέμενης αξίας και τη μείωση της εποχικότητας του τουρισμού.

Υφιστάμενες και υπό ίδρυση (νέες) τουριστικές επιχειρήσεις υπό προϋποθέσεις που θα αναλύονται στον Οδηγό Εφαρμογής της δράσης, όταν προκηρυχθεί το πρόγραμμα.

ΠΕΡΙΦΕΡΕΙΑ
ΑΤΤΙΚΗΣ

Π.Ε.Π. ΠΕΛΟΠΟΝΝΗΣΟΥ
ANAMENETAI

Ενίσχυση ΜΜΕ στον Τουρισμό

Ενίσχυση τουριστικών μικρομεσαίων επιχειρήσεων για να υλοποιήσουν επενδύσεις για τον εκσυγχρονισμό τους, την αναβάθμιση της ποιότητας των παρεχόμενων υπηρεσιών τους, τον εμπλουτισμό της σύνθεσης του τουριστικού προϊόντος, τη διαφοροποίηση και ανάπτυξη νέων τουριστικών προϊόντων υψηλής προστιθέμενης αξίας και τη μείωση της εποχικότητας του τουρισμού.

Υφιστάμενες και υπό ίδρυση (νέες) τουριστικές επιχειρήσεις υπό προϋποθέσεις που θα αναλύονται στον Οδηγό Εφαρμογής της δράσης, όταν προκηρυχθεί το πρόγραμμα.

ΠΕΡΙΦΕΡΕΙΑ
ΠΕΛΟΠΟΝΝΗΣΟΥ

Π.Ε.Π. ΠΕΛΟΠΟΝΝΗΣΟΥ
ANAMENETAI

Στήριξη της απασχόλησης μέσω της οικοανάπτυξης στην Ανατολική Αρκαδία

Ολοκληρωμένο Πρόγραμμα για τη στήριξη της απασχόλησης ανέργων και

I) Άμεσα ωφελούμενοι:
57 άνεργοι ή
υποαπασχολούμενοι
νέοι και γυναίκες.
II) Επιχειρήσεις, που
επιχορηγούνται για τη
δημιουργία νέων
θέσεων εργασίας.

ΑΡΚΑΔΙΑ
(με περιορισμούς)

υποαπασχολούμενων νέων και ηλικιωμένων στην Ανατολική Αρκαδία, που περιλαμβάνει έναν συνδυασμό δράσεων Συμβουλευτικής υποστήριξης, απασχόλησης (σε θέσεις εργασίας και σε προγράμματα απόκτησης εργασιακής εμπειρίας), αυτοαπασχόλησης και αθλητισμού.

εργαζόμενοι (υποαπασχολούμενοι ή ετεροαπασχολούμενοι), που διαθέτουν τα απαιτούμενα επαγγελματικά προσόντα και ειδικότητες για να απασχοληθούν από τους φορείς, στην παροχή υπηρεσιών «Συμβουλευτικής» και στην υλοποίηση των ενεργειών ευαισθητοποίησης και δημοσιότητας.

Ε.Π. ΒΟΡΕΙΟΥ ΑΙΓΑΙΟΥ
ΔΡΑΣΗ 1

Υποστήριξη ΜΜΕ στον Τουρισμό

Υποστήριξη τουριστικών μικρομεσαίων επιχειρήσεων για να υλοποιήσουν προγράμματα για τον εκσυγχρονισμό τους, την αναβάθμιση της ποιότητας των παρεχόμενων υπηρεσιών τους, τον εμπλουτισμό της σύνθεσης του τουριστικού προϊόντος, τη διαφοροποίηση και ανάπτυξη νέων τουριστικών προϊόντων υψηλής προστιθέμενης αξίας και τη μείωση της εξάρτησης του τουρισμού.

Υφιστάμενες και υπό ίδρυση (νέες) τουριστικές επιχειρήσεις υπό προϋποθέσεις που θα αναλύονται στον Οδηγό Εφαρμογής της δράσης, όταν προκηρυχθεί το πρόγραμμα.

ΠΕΡΙΦΕΡΕΙΑ ΒΟΡΕΙΟΥ ΑΙΓΑΙΟΥ

Ε.Π. ΝΟΤΙΟΥ ΑΙΓΑΙΟΥ
ΙΑΜΕΝΕΤΑΙ

αχυση ΜΜΕ στον τουρισμό

αχυση τουριστικών
ομοεσάων επιχειρήσεων για να
αποποιήσουν επενδύσεις για τον
συγχρονισμό τους, την
αβάθμιση της ποιότητας των

αρεχόμενων υπηρεσιών τους, τον
πλουτισμό της σύνθεσης του
τουριστικού προϊόντος, τη
αφοροποίηση και ανάπτυξη νέων
τουριστικών προϊόντων υψηλής
αοστιθέμενης αξίας και τη μείωση
α εποχικότητας του τουρισμού.

Υφιστάμενες και υπό
ίδρυση (νέες) τουριστικές
επιχειρήσεις υπό
αρούποθέσεις που θα
αναλύονται στον Οδηγό
Εφαρμογής της δράσης,
όταν προκηρυχθεί το
πρόγραμμα.

ΠΕΡΙΦΕΡΕΙΑ ΝΟΤΙΟΥ ΑΙΓΑΙΟΥ

Ε.Π. ΝΟΤΙΟΥ ΑΙΓΑΙΟΥ
ΙΑΜΕΝΕΤΑΙ

ακληρωμένο σχέδιο
αμετώπισης κοινωνικού
ακλεισμού και προώθησης της
αασχόλησης του Δήμου Καλυμνίων

ακληρωμένο Σχέδιο
ρέμβασης του Δήμου
αλυμνίων για την αντιμετώπιση
α κοινωνικού αποκλεισμού
ακών πληθυσμιακών ομάδων και
αώθησης της απασχόλησης,
α περιλαμβάνει έναν συνδυασμό
άσεων Συμβουλευτικής
αοστήριξης, απασχόλησης (σε
α θέσεις εργασίας, σε
αγράμματα απόκτησης
ασιακής εμπειρίας και νέων
αφών απασχόλησης),
αοαπασχόλησης, κατάρτισης
απαροχής Συνοδευτικών

Περιοχές

Προθεσμία

I) 96 άμεσα
αωφελούμενοι: 86
άνεργοι (από τους
αποίους οι 70 άτομα
ευπαθών κοινωνικά
αμάδων) και 10
αποαπασχολούμενοι.
II) Επιχειρήσεις, που
απιχορηγούνται για τη
αημιουργία νέων
θέσεων εργασίας.
III) Άνεργοι ή / και
αργαζόμενοι
(αποαπασχολούμενοι η
αεταοαπασχολούμενοι),
αου διαθέτουν τα
απαιτούμενα
απαγγελματικά προσόντα
και ειδικότητες για να
απασχοληθούν ως
αξειδικευμένα στελέχη
από τους φορείς, στην
απαροχή υπηρεσιών

Υποστηρικτικών Υπηρεσιών.

«Συμβουλευτικής» ή
«Συνοδευτικών
Υποστηρικτικών
Υπηρεσιών».

Ε.Π. ΝΟΤΙΟΥ ΑΙΓΑΙΟΥ
ΚΑΤΗΓΟΡΙΑ Β

«Πρόδος-Απασχόληση-
Αξιοποίηση» Ολοκληρωμένη
Παρέμβαση προώθησης της
Απασχόλησης στην ανάπτυξη του
Αξιοπιστικού τουρισμού

Ολοκληρωμένο Σχέδιο
Παρέμβασης του Δήμου
Πρόδων για την προώθηση της
Απασχόλησης καθώς και την
Αναπτυξιακή Διασύνδεση του κοινωνικού
και εργασιακού αποκλεισμού
των ειδικών πληθυσμιακών
ομάδων, που περιλαμβάνει έναν
Πρόγραμμα δράσεων
Συμβουλευτικής υποστήριξης,
Απασχόλησης (σε νέες θέσεις
εργασίας, σε προγράμματα
απόκτησης εργασιακής εμπειρίας
και νέων μορφών απασχόλησης),
Αναπαινώσεως,
Κατάρτισης και παροχής
Συνοδευτικών Υποστηρικτικών
Υπηρεσιών.

I) 110 άμεσα
ωφελοούμενοι: 10
άνεργοι, 20 άτομα
ευπαθών κοινωνικών
ομάδων, 30
μακροχρόνια άνεργοι, 23
γυναίκες και 27 νέοι.
II) 40 Επιχειρήσεις,
που επιχορηγούνται για
τη δημιουργία νέων
θέσεων εργασίας.
III) Άνεργοι ή / και
εργαζόμενοι
(υποαπασχολούμενοι
ή
ετεροαπασχολούμενοι
) , που διαθέτουν τα
απαιτούμενα
επαγγελματικά
προσόντα και ειδικότητες
(κοινωνιολόγου,
ψυχολόγου) για να
απασχοληθούν ως
εξειδικευμένα στελέχη
από τους φορείς, στην
παροχή υπηρεσιών
«Συμβουλευτικής» ή
«Συνοδευτικών
Υποστηρικτικών
Υπηρεσιών».

Ε.Π. ΝΟΤΙΟΥ ΑΙΓΑΙΟΥ
ΚΑΤΗΓΟΡΙΑ Β

Πρόγραμμα ολοκληρωμένων
Πρόδων-Αξιοποίησης
Προγραμμάτων (ΔΙ.Ο.ΔΩ.Σ) για τη
Προώθηση της Απασχόλησης στις

I) 77 άμεσα
ωφελοούμενοι: 47
άνεργοι και 30 άτομα
ευπαθών κοινωνικών
ομάδων.
II) 30 επιχειρήσεις, που
επιχορηγούνται για τη

αλλακτικές Μορφές Τουρισμό του
ήμου Καλλιθέας Ρόδου

**Ολοκληρωμένο Σχέδιο
Παρέμβασης του Δήμου
Καλλιθέας ΡΟΔΟΥ** για την αύξηση
της απασχόλησης καθώς και την
καταπολέμηση του κοινωνικού και
εργασιακού αποκλεισμού ειδικών
πληθυσμιακών ομάδων, που
περιλαμβάνει έναν συνδυασμό
εργασιών Συμβουλευτικής
Προστήριξης, απασχόλησης (σε
εξωτερικές θέσεις εργασίας),
υποαπασχόλησης, κατάρτισης
και παροχής Συνοδευτικών
Υποστηρικτικών Υπηρεσιών.

Ε.Π. ΝΟΤΙΟΥ ΑΙΓΑΙΟΥ
ΚΑΤΑΒΑΛΛΕΤΑΙ

Ολοκληρωμένο αναπτυξιακό δίκτυο
επιχειρηματικότητας και
συμβουλευτικής «ΚΥΚΛΑΔΕΣ»

**Σχέδιο Ολοκληρωμένης
Παρέμβασης της Νομαρχιακής
Αυτοδιοίκησης Κυκλάδων** για
την αύξηση της απασχόλησης
καθώς και την καταπολέμηση
του κοινωνικού αποκλεισμού,
των ανέργων,
υποαπασχολούμενους και άτομα
από ειδικών πληθυσμιακών
ομάδων, που περιλαμβάνει έναν
συνδυασμό
εργασιών Συμβουλευτικής
Προστήριξης, απασχόλησης (σε
εξωτερικές θέσεις εργασίας και σε
προγράμματα απόκτησης
εργασιακής εμπειρίας (stage),

δημιουργία νέων
θέσεων εργασίας.
**III) Άνεργοι ή / και
εργαζόμενοι
(υποαπασχολούμενοι
ή
ετεροαπασχολούμενοι
)**, που διαθέτουν τα
απαιτούμενα
επαγγελματικά
προσόντα και ειδικότητες
(κοινωνιολόγου,
ψυχολόγου) για να
απασχοληθούν ως
εξειδικευμένα στελέχη
από τους φορείς, στην
παροχή υπηρεσιών
«Συμβουλευτικής» ή
«Συνοδευτικών
Υποστηρικτικών
Υπηρεσιών».

**I) 95 άμεσα
ωφελοούμενοι (86
άνεργοι και 9
υποαπασχολούμενοι),
εκ των οποίων 86 άτομα
ειδικών πληθυσμιακών
ομάδων (άτομα με
αναπηρία, με ψυχικές
διαταραχές, άτομα
απειλούμενα με
κοινωνικό αποκλεισμό
και γυναίκες).**
II) 10 Επιχειρήσεις,
που επιχορηγούνται για
τη δημιουργία νέων
θέσεων εργασίας.
**III) Άνεργοι ή / και
εργαζόμενοι
(υποαπασχολούμενοι
ή
ετεροαπασχολούμενοι
)**, που διαθέτουν τα
απαιτούμενα

τοαπασχόλησης και παροχής
νοδευτικών Υποστηρικτικών
πηρεσιών.

επαγγελματικά
προσόντα και ειδικότητες
(κοινωνιολόγου,
ψυχολόγου) για να
απασχοληθούν ως
εξειδικευμένα στελέχη
από τους φορείς, στην
παροχή υπηρεσιών
«Συμβουλευτικής» και
«Συνοδευτικών
Υποστηρικτικών
Υπηρεσιών»
Περισσότερες
λεπτομέρειες - βλέπε
συνημμένο αρχείο
«Πρόσθετα στοιχεία
προγράμματος».

Ε.Π. ΝΟΤΙΟΥ ΑΙΓΑΙΟΥ
ΝΑΜΕΝΕΤΑΙ

I) 80 άμεσα
ωφελοούμενοι (60
άνεργοι και 20
υποαπασχολούμενοι),
εκ των οποίων 8 άτομα
ευπαθών κοινωνικά
ομάδων (άτομα με
αναπηρία ΑΜΕΑ)
II) Επιχειρήσεις, που
επιχορηγούνται για τη
δημιουργία νέων θέσεων
εργασίας.
III) Άνεργοι ή / και
εργαζόμενοι
(υποαπασχολούμενοι
η
ετεροαπασχολούμενοι
) , που διαθέτουν τα
απαιτούμενα
επαγγελματικά
προσόντα και ειδικότητες
(κοινωνιολόγου,
ψυχολόγου) για να
απασχοληθούν ως

εξειδικευμένα στελέχη από τους φορείς, στην παροχή υπηρεσιών «Συμβουλευτικής» και «Συνοδευτικών Υποστηρικτικών Υπηρεσιών».

**Ε.Π. ΝΟΤΙΟΥ ΑΙΓΑΙΟΥ
ΚΑΤΑΧΩΡΕΙΤΑΙ**

Αναπτυξιακή Αναπτυξιακή
Εργασία «Δ.Ι.Α.Σ.» του
Πορτοφάνου Ερμούπολης

Αποκλεισμένη Παρέμβαση
Επιχειρησιακής πρωτοβουλίας για την
επιχειρησιακή απασχόληση του Δήμου
Ερμούπολης, για ανέργους,
επιχειρησιακούς και
επιχειρησιακούς ειδικών πληθυσμιακών
ομάδων, που περιλαμβάνει
επιχειρησιακό συνδυασμό δράσεων
επιχειρησιακής υποστήριξης,
επιχειρησιακής απασχόλησης (σε
επιχειρησιακά προγράμματα απόκτηση
επιχειρησιακής εμπειρίας),
επιχειρησιακής απασχόλησης,
επιχειρησιακή παροχή Συνοδευτικών
επιχειρησιακών Υποστηρικτικών Υπηρεσιών.

I) 96 άμεσα ωφελούμενοι (75
άνεργοι και 21
επιχειρησιακούς), από τους
οποίους 86 άτομα ευπαθών
κοινωνικών ομάδων (3 άτομα
με αναπηρία ΑΜΕΑ, άτομα με
ψυχικές διαταραχές, άτομα
επιχειρησιακούς με κοινωνικό
επιχειρησιακό αποκλεισμό και γυναίκες).
II) 10 Επιχειρήσεις, που
επιχειρησιακούνται για τη δημιουργία
νέων θέσεων εργασίας.
III) Άνεργοι ή / και εργαζόμενοι
(επιχειρησιακούς η
επιχειρησιακούς), που
επιχειρησιακούνται τα απαιτούμενα
επιχειρησιακά προσόντα και
επιχειρησιακότητες (κοινωνιολόγου,
επιχειρησιακού ψυχολόγου) για να
επιχειρησιακούνται ως εξειδικευμένα
επιχειρησιακά στελέχη από τους φορείς, στην
επιχειρησιακή παροχή υπηρεσιών
«Συμβουλευτικής» και
«Συνοδευτικών Υποστηρικτικών
Υπηρεσιών».

**Ε.Π. ΚΡΗΤΗΣ
ΚΑΤΑΧΩΡΕΙΤΑΙ**

Επιχειρησιακή ΜΜΕ στον Τουρισμό

Επιχειρησιακή τουριστικών
επιχειρησιακών επιχειρήσεων για να
επιχειρησιακούνται επενδύσεις για τον

Επιχειρησιακούνται και υπό ίδρυση
(νέες) τουριστικές επιχειρήσεις
επιχειρησιακούνται υπό προϋποθέσεις που θα
επιχειρησιακούνται στον Οδηγό
Επιχειρησιακής της δράσης, όταν
επιχειρησιακούνται το πρόγραμμα.

ΠΡΟΓΡΑΜΜΑΤΑ ΧΡΗΜΑΤΟΔΟΤΗΣΗΣ ΤΟΥΡΙΣΜΟΥ

συγχρονισμό τους, την
αβάθμιση της ποιότητας των
πρεχόμενων υπηρεσιών τους, τον
πλουτισμό της σύνθεσης του
τουριστικού προϊόντος, τη
αφοροποίηση και ανάπτυξη νέων
τουριστικών προϊόντων υψηλής
προστιθέμενης αξίας και τη μείωση
της εποχικότητας του τουρισμού.

Π. ΚΟΙΝΩΝΙΑ ΤΗΣ
ΠΛΗΡΟΦΟΡΙΑΣ
ΚΑΤΑΒΑΛΕΤΑΙ

16.000 Μικρομεσαίες
Επιχειρήσεις (ΜΜΕ).

«Κτυωθείτε II»

Επίσχυση σε Μικρομεσαίες
Επιχειρήσεις (ΜΜΕ) για την
επιμόρφωση υπολογιστικών
εργαλείων και υπηρεσιών, με
επίσημο από τη σύνδεση της επιχείρησης
στο Ίντερνετ ή την περαιτέρω
αποδοτικότητά του.

8.ΕΠΙΧΕΙΡΗΣΙΑΚΟ ΠΡΟΓΡΑΜΜΑ ΠΟΛΙΤΙΣΜΟΣ 2000-2006

Τάσεις και Προοπτικές του Τομέα του Πολιτισμού



Σήμερα, στην εποχή της παγκοσμιοποίησης των αγορών και των οικονομιών και της Κοινωνίας της Πληροφορίας, βασική προϋπόθεση για την ολοκληρωμένη ανάπτυξη των χωρών είναι η διατήρηση και η ανάδειξη της ιδιαίτερης πολιτιστικής φυσιογνωμίας τους. Παράλληλα, το πολιτιστικό προϊόν είναι πολλαπλά αξιοποιήσιμο, αφ' ενός ως εργαλείο οικονομικής συνοχής και μείωσης του κοινωνικού αποκλεισμού, και αφ' ετέρου ως δημιουργός προστιθέμενης αξίας και απασχόλησης.

Ο Πολιτισμός αποτελεί ένα συγκριτικό πλεονέκτημα της Ελλάδας. Είναι ο τομέας που την αναδεικνύει και την καθιερώνει ως σημαντικό διεθνή παράγοντα. Επιπλέον, μέσα από πρωτοβουλίες στον Τομέα του Πολιτισμού και την προώθηση πολιτιστικών δικτύων με τις Παρευξείνιες, Βαλκανικές και Μεσογειακές χώρες, η Ελλάδα θα μπορούσε να έχει καθοριστικό ρόλο στο πολιτιστικό γίνεσθαι της ευρύτερης περιοχής.

Ο ελληνικός πολιτισμός και ειδικότερα η Πολιτιστική Κληρονομιά, αποτελεί βασικό

παράγοντα προσέλκυσης του τουριστικού ενδιαφέροντος στη χώρα. Ο πλούτος των μνημείων, των αρχαιολογικών χώρων και των αρχαιολογικών διαδρομών είναι αυτοτελές έρεισμα για την ανάπτυξη υψηλής ποιότητας και δωδεκάμηνης διάρκειας πολιτιστικού και συνεδριακού τουρισμού, τόσο στα μεγάλα αστικά κέντρα όσο και στην περιφέρεια. Ενδεικτικά αναφέρεται ότι το 1998 εκδόθηκαν 8,8 εκατομμύρια εισιτήρια στα 91 Μουσεία και στους 70 οργανωμένους και επισκέψιμους Αρχαιολογικούς Χώρους, για τους οποίους διατηρεί συστηματικά στοιχεία το ΤΑΠΑ.

Πρέπει να τονιστεί ότι στα παραπάνω στοιχεία δεν περιλαμβάνονται οι δωρεάν εισοδοί του κοινού στα Μουσεία και τους Αρχαιολογικούς χώρους, οι οποίες εκτιμώνται σε 3 εκατομμύρια περίπου ετησίως. Εάν συνυπολογίσουμε και τα 2 εκατομμύρια των επισκεπτών στις Πινακοθήκες και στα Μουσεία Νομικών Προσώπων Ιδιωτικού Δικαίου, ο συνολικός ετήσιος αριθμός εκτιμάται ότι ανέρχεται στα 14 εκατομμύρια άτομα.

Παράλληλα με τον τομέα της Πολιτιστικής Κληρονομιάς, σημαντική ανάπτυξη γνωρίζει τα τελευταία χρόνια, και ο τομέας του Σύγχρονου Πολιτισμού. Οι δραστηριότητες σε τομείς του σύγχρονου πολιτισμού, όπως είναι εκθέσεις εικαστικών τεχνών, θεατρικές παραστάσεις, μουσικές εκδηλώσεις, κλπ, προσελκύουν το ενδιαφέρον του κοινού, ιδιαίτερα στα αστικά κέντρα, που διαθέτουν πολιτιστικές υποδομές.

Οι ραγδαίες εξελίξεις της τεχνολογίας, ιδιαίτερα στον τομέα των τηλεπικοινωνιών, η βελτίωση του βιοτικού και μορφωτικού επιπέδου των πολιτών, καθώς και η πρόσφατη αντίληψη για την οικονομία του ελεύθερου χρόνου, σε συνδυασμό με τη συνεχώς αυξανόμενη ζήτηση για πολιτιστικές δραστηριότητες, αγαθά και υπηρεσίες, δημιουργούν ενδιαφέρουσες προοπτικές για την ανάπτυξη και διάθεση του «πολιτιστικού προϊόντος».

Η συμμετοχή και η δυναμική του πολιτισμού ως παράγοντα που συμβάλλει στην προώθηση της ανάπτυξης, ιδίως στην Ελλάδα, η οποία διαθέτει πλούσιο πολιτιστικό απόθεμα, αλλά και η συμβολή του πολιτισμού στην βελτίωση της οικονομικής και κοινωνικής συνοχής και της απασχόλησης, έχουν πλέον ευρέως αναγνωρισθεί. Ο τομέας έχει ανοδική πορεία, με ρυθμό σημαντικά ανώτερο από το μέσο όρο σε όλα τα επιμέρους παρακολουθούμενα σχετικά μεγέθη, όπως είναι η απασχόληση των καλλιτεχνών, η ιδιωτική κατανάλωση για αναψυχή – διασκέδαση - μόρφωση κλπ. Επιπλέον, η ανάπτυξη του τομέα του πολιτισμού συμβάλλει στη βελτίωση των εξαγωγικών επιδόσεων, τόσο σε εξειδικευμένες αγορές όσο και στο ευρύτερο κοινό.

Η συμβολή του πολιτιστικού προϊόντος στην δημιουργία ζήτησης, προστιθέμενης αξίας και εισοδημάτων μπορεί να αποδειχθεί ιδιαίτερα σημαντική. Εξ άλλου, λόγω των ιδιαίτερων χαρακτηριστικών του, στα οποία περιλαμβάνονται η εθνική διαφοροποίηση, ο ζωντανός τοπικός χαρακτήρας και η ένταση στους ανθρώπινους πόρους, το πολιτιστικό προϊόν μπορεί να αποτελέσει σοβαρό παράγοντα δημιουργικής αφομοίωσης των πιέσεων της διεθνοποίησης.

Δυνατότητες Ανάπτυξης και Σύνδεση του Τομέα του Πολιτισμού με Άλλους Τομείς.

Από την ανάλυση των διεθνών τάσεων και εξελίξεων, αλλά και των ιδιαίτερων χαρακτηριστικών του Τομέα του Πολιτισμού στην Ελλάδα, προκύπτουν σημαντικές δυνατότητες ανάπτυξης. Οι σημαντικότερες παράμετροι αυτών των δυνατοτήτων είναι οι εξής:

□ Οι εξελίξεις στην τεχνολογία και τις τηλεπικοινωνίες, κύρια, στο πλαίσιο της Κοινωνίας της Πληροφορίας, προσφέρουν τη δυνατότητα στον ελληνικό πολιτισμό να άρει τα εμπόδια στην διάχυσή του, καθιστώντας παράλληλα την πολιτιστική κληρονομιά και τον σύγχρονο ελληνικό πολιτισμό σημαντική πλουτοπαραγωγική πηγή για τη χώρα. Υπάρχουν πολλά περιθώρια για την δραστηριοποίηση της Έρευνας και Τεχνολογικής Ανάπτυξης και την προώθηση της καινοτομίας προς την κατεύθυνση αυτή.

□ Η ανάπτυξη και διάθεση του «πολιτιστικού προϊόντος», παράλληλα και με την ανάπτυξη του τουριστικού προϊόντος, βελτιώνει το περιβάλλον για την προώθηση επιχειρηματικών δραστηριοτήτων και δημιουργεί νέες θέσεις εργασίας, συμβάλλοντας στη βελτίωση των δεικτών απασχόλησης.

□ Η ανταγωνιστικότητα του ελληνικού «πολιτιστικού προϊόντος», στα πλαίσια ενός έντονου διεθνούς ανταγωνισμού, δεν είναι δεδομένη παρά τον πολιτιστικό πλούτο της χώρας. Η ανταγωνιστικότητα αυτή εξαρτάται, στα πλαίσια κάθε χρονικής συγκυρίας, αφ' ενός από το μέγεθος, την ποιότητα

των επενδύσεων σε υποδομές, ανθρώπινο δυναμικό και νέες τεχνολογίες και αφ' ετέρου από τον εκσυγχρονισμό των δομών, που σχετίζονται με τον πολιτισμό, τον αριθμό, την ποιότητα και πληρότητα των σχετικών δικτύων και τη διασύνδεσή τους με αντίστοιχα διεθνή δίκτυα. Μέχρι σήμερα οι σχετικές επενδύσεις και δράσεις, σημαντικές ίσως σε απόλυτα μεγέθη, θα μπορούσαν να θεωρηθούν δυσανάλογα μικρές σε σχέση με το ιδιαίτερα αξιόλογο πολιτιστικό απόθεμα της χώρας.

□ Οι πολιτιστικές δραστηριότητες και η ανάδειξη της πολιτιστικής κληρονομιάς όχι μόνο είναι εμφανώς συμβατές με το περιβάλλον, αλλά συμβάλλουν σημαντικά στην προστασία και τη βελτίωσή του.

□ Σχετικά με τις περιφερειακές ανισότητες, σημειώνεται ότι ο Πολιτισμός αποτελεί ένα σημαντικό εργαλείο Περιφερειακής Ανάπτυξης. Ιδιαίτερα η Πολιτιστική Κληρονομιά, αρχαιολογικοί χώροι και μνημεία, είναι διασκορπισμένη σε όλη τη χώρα και η κατάλληλη αξιοποίησή της μπορεί να αποτελέσει πόλο ευρύτερης κοινωνικής και οικονομικής ανάπτυξης. Χαρακτηριστικό παράδειγμα ανάπτυξης στηριγμένης στην αξιοποίηση της πολιτιστικής κληρονομιάς αποτελεί η Μύκονος, η οποία αποτέλεσε τουριστικό προορισμό ήδη από τη δεκαετία του '50, λόγω της γεινιάσής της με τον αρχαιολογικό χώρο της Δήλου. Ανάλογα παραδείγματα αποτελούν οι Δελφοί, η Ολυμπία, η Επίδαυρος, η Ρόδος, κλπ. Επίσης, στις μέρες μας αντίστοιχο παράδειγμα αποτελεί η Βεργίνα, η οποία εξελίσσεται σε υπερτοπικής σημασίας πόλο ανάπτυξης, λόγω προσέλκυσης σημαντικού αριθμού επισκεπτών.

Όσον αφορά τις σχέσεις Δημοσίου και Ιδιωτικού Τομέα σημειώνονται τα εξής :

- ♦ Στον τομέα της Πολιτιστικής Κληρονομιάς η παρουσία του κράτους (σχεδιασμός και άσκηση κρατικής πολιτικής) είναι εκ του Συντάγματος καθοριστική. Ο ρόλος του κράτους αναφέρεται τόσο στη δημιουργία των κατάλληλων υποδομών, όσο και στην προστασία και την ανάδειξη της Πολιτιστικής Κληρονομιάς της χώρας.

- ♦ Στον τομέα του Σύγχρονου Πολιτισμού η παρουσία του ελληνικού κράτους είναι καθοριστική σε ότι αφορά στη δημιουργία βασικής υποδομής και μεγάλων θεσμών ενώ έχει επικουρικό μόνο ρόλο σε ότι αφορά στη σύγχρονη πολιτιστική δημιουργία και στις σχετικές ιδιωτικές πρωτοβουλίες. Στο πλαίσιο αυτό, θα ενθαρρυνθεί η κινητοποίηση ιδιωτικών χρηματοδοτήσεων στον τομέα του Σύγχρονου Πολιτισμού, όπως και στην Κοινωνία της Πληροφορίας, και θα υποβληθούν συγκεκριμένες προτάσεις εφαρμογής μετά την ενδιάμεση αξιολόγηση του Επιχειρησιακού Προγράμματος.

ΣΤΡΑΤΗΓΙΚΗ ΤΟΥ ΤΟΜΕΑ ΤΟΥ ΠΟΛΙΤΙΣΜΟΥ ΓΙΑ ΤΗΝ
ΠΡΟΓΡΑΜΜΑΤΙΚΗ ΠΕΡΙΟΔΟ 2000 - 2006

Η Συνολική Αναπτυξιακή Στρατηγική για τον Τομέα του Πολιτισμού επιδιώκει:

- την προστασία - ανάδειξη της Πολιτιστικής Κληρονομιάς και την ανάπτυξη του Σύγχρονου Πολιτισμού,
- την ισόρροπη περιφερειακή ανάπτυξη τόσο στους όρους προσφοράς, όσο και στη ζήτηση πολιτιστικών αγαθών και υπηρεσιών, λαμβανομένων υπ' όψη των ιδιαίτερων χαρακτηριστικών και αναγκών.

Η Στρατηγική αυτή θα υλοποιηθεί μέσα από το Επιχειρησιακό Πρόγραμμα «Πολιτισμός», καθώς και από έργα και ενέργειες, που θα ενταχθούν στα Περιφερειακά Επιχειρησιακά Προγράμματα, στο Επιχειρησιακό Πρόγραμμα «Κοινωνία της Πληροφορίας», το Επιχειρησιακό Πρόγραμμα «Ανθρώπινοι Πόροι», καθώς και τις Κοινοτικές Πρωτοβουλίες.

Ειδικότερα:

- Η αξιοποίηση της Σύγχρονης Τεχνολογίας τόσο για την εξασφάλιση της εύκολης και αξιόπιστης μαζικής πρόσβασης στο προσφερόμενο πολιτιστικό προϊόν, αλλά και για την χρήση σύγχρονων συστηματικών μεθόδων έρευνας, συντήρησης και τεκμηρίωσης της πολιτιστικής κληρονομιάς αποτελούν αντικείμενο του Μέτρου «Τεκμηρίωση, Αξιοποίηση και Ανάδειξη του Ελληνικού Πολιτισμού» που περιλαμβάνεται στο Επιχειρησιακό Πρόγραμμα «Κοινωνία της Πληροφορίας», καθώς και άλλων παρεμβάσεων και Προγραμμάτων που ενισχύουν την έρευνα και την τεχνολογική ανάπτυξη.
- Ο Τομέας του Πολιτισμού αποτελεί ισχυρό παράγοντα ισόρροπης ανάπτυξης των Περιφερειών και συμβάλλει ιδιαίτερα στην περιφερειακή ανάπτυξη της Απασχόλησης, με την προώθηση υποδομών και δραστηριοτήτων της Πολιτιστικής Κληρονομιάς και του Σύγχρονου Πολιτισμού. Η διάσταση αυτή διαμορφώνει κατά κύριο λόγο τα σχετικά με τον Πολιτισμό έργα – ενέργειες στα Περιφερειακά Επιχειρησιακά Προγράμματα.
- Επίσης, θα δοθεί ιδιαίτερη σημασία στην εξασφάλιση επαρκούς και εξειδικευμένου Ανθρώπινου Δυναμικού. Για το σκοπό αυτό θα δοθεί έμφαση σε δράσεις στήριξης του ανθρώπινου δυναμικού στον Τομέα του Πολιτισμού, που θα συγχρηματοδοτηθούν από το Γ Κ.Π.Σ. στα πλαίσια του Επιχειρησιακού Προγράμματος «Ανθρώπινοι Πόροι».

Σημειώνεται ότι θα δοθεί προτεραιότητα σε δράσεις που αφ' ενός οδηγούν στην ποιοτική αναβάθμιση του προσφερόμενου από τη χώρα μας τουριστικού προϊόντος, και αφ' ετέρου ενισχύουν τη συνολική πολιτιστική ανάπτυξη. Ειδική μέριμνα θα δοθεί στις δράσεις που έχουν άμεσα και ορατά θετικά αποτελέσματα στην ελκυστικότητα και επισκεψιμότητα των αρχαιολογικών χώρων και των μουσείων.

ΣΥΝΟΠΤΙΚΗ ΠΕΡΙΓΡΑΦΗ ΠΡΟΤΕΡΑΙΟΤΗΤΩΝ ΚΑΙ ΜΕΤΡΩΝ

Με βάση τα παραπάνω κύρια σημεία ανάλυσης, οι Προτεραιότητες στον Τομέα του Πολιτισμού για την Προγραμματική Περίοδο 2000 – 2006, όπως αυτές αναφέρονται και στο Κοινοτικό Πλαίσιο Στήριξης, είναι οι ακόλουθες:

1. Προστασία και Ανάδειξη Πολιτιστικής Κληρονομιάς
2. Ανάπτυξη Σύγχρονου Ελληνικού Πολιτισμού
3. Ανάπτυξη του Τομέα του Πολιτισμού στην Κοινωνία της Πληροφορίας
4. Ενίσχυση και Εξειδίκευση του Ανθρώπινου Δυναμικού

Πρέπει ωστόσο να σημειωθεί ότι:

- Η Προτεραιότητα «Ανάπτυξη του Τομέα του Πολιτισμού στην Κοινωνία της Πληροφορίας», εξειδικεύεται στο Επιχειρησιακό Πρόγραμμα «Κοινωνία της Πληροφορίας», όπου προβλέπονται ενέργειες ενίσχυσης του Τομέα του Πολιτισμού στην ΚιΤΠ, με Κοινοτική συμμετοχή (ΕΤΠΑ) της τάξης των 80 εκατ. ευρώ.
- Η Προτεραιότητα «Ενίσχυση και Εξειδίκευση του Ανθρώπινου Δυναμικού», εξειδικεύεται στο Επιχειρησιακό Πρόγραμμα «Ανθρώπινοι Πόροι» όπου προβλέπονται ενέργειες ενίσχυσης του ανθρώπινου δυναμικού στον Τομέα του Πολιτισμού, με Κοινοτική συμμετοχή (ΕΚΤ) της τάξης των 70 εκατ. ευρώ. Για την εξειδίκευση των σχετικών δράσεων και των τρόπων εφαρμογής του θα εκπονηθεί από το Υπουργείο Πολιτισμού, σε συνεργασία με το Υπουργείο Εργασίας, Σχέδιο Δράσης μέχρι τις αρχές του 2001.

Στη συνέχεια, παρουσιάζονται οι δύο πρώτες Προτεραιότητες, καθώς και η Προτεραιότητα «Υποστήριξη της Εφαρμογής του Ε.Π.» που συμπληρώνει τη διάρθρωση του παρόντος Επιχειρησιακού Προγράμματος. Οι τρεις αυτές Προτεραιότητες αναλύονται στους Ειδικούς Στόχους και στα Μέτρα του Προγράμματος.

ΕΠΙΧΕΙΡΗΣΙΑΚΟ ΠΡΟΓΡΑΜΜΑ

«ΠΟΛΙΤΙΣΜΟΣ»

ΠΡΟΤΕΡΑΙΟΤΗΤΑ 1

«ΠΡΟΣΤΑΣΙΑ ΚΑΙ ΑΝΑΔΕΙΞΗ ΤΗΣ ΠΟΛΙΤΙΣΤΙΚΗΣ ΚΛΗΡΟΝΟΜΙΑΣ»

ΧΡΗΜΑΤΟΟΙΚΟΝΟΜΙΚΑ ΣΤΟΙΧΕΙΑ

**ΒΑΡΥΤΗΤΑ ΩΣ ΠΡΟΣ ΤΟ ΣΥΝΟΛΟ ΤΟΥ
ΠΡΟΓΡΑΜΜΑΤΟΣ:**

ΣΥΝΟΛΙΚΟ ΚΟΣΤΟΣ:

ΔΗΜΟΣΙΑ ΔΑΠΑΝΗ:

ΚΟΙΝΟΤΙΚΗ ΣΥΜΜΕΤΟΧΗ:

ΕΤΠΑ:

ΕΘΝΙΚΗ ΔΗΜΟΣΙΑ ΣΥΜΜΕΤΟΧΗ:

**64,6% ΤΗΣ ΚΟΙΝΟΤΙΚΗΣ
ΣΥΝΔΡΟΜΗΣ**
357.000.000 ΕΥΡΩ
357.000.000 ΕΥΡΩ
267.750.002 ΕΥΡΩ
267.750.002 ΕΥΡΩ
89.249.998 ΕΥΡΩ

Προτεραιότητα 1: Προστασία και Ανάδειξη της Πολιτιστικής Κληρονομιάς – Περιγραφή και Στόχοι

Η Προτεραιότητα «Προστασία και Ανάδειξη της Πολιτιστικής Κληρονομιάς» περιλαμβάνει ενέργειες και δράσεις που στοχεύουν στην Αναβάθμιση της Υποδομής Μουσείων και στη Βελτίωση των Προσφερόμενων από αυτά Υπηρεσιών, καθώς και στην Προστασία και στην Ανάδειξη Μνημείων, Συνόλων και Αρχαιολογικών Χώρων.

Για το σκοπό αυτό είναι απαραίτητο να εμπεδωθεί η σύγχρονη αντίληψη, τόσο στον τομέα των Μουσείων και της μουσειακής πολιτικής, όσο και στον τομέα των αρχαιολογικών χώρων και μνημείων μέσα από:

- την ενίσχυση των υποδομών,
- την ποιοτική αναβάθμιση των παρεχόμενων υπηρεσιών και προϊόντων.

Παράλληλα, θα προωθηθούν ειδικές δράσεις, όπως είναι η διοργάνωση και πραγματοποίηση περιοδικών εκθέσεων, η παραγωγή και διάδοση πληροφοριακού υλικού, η ενίσχυση της παραγωγής και διανομής αντιγράφων, καινοτομικών πολιτιστικών προϊόντων και πωλητέων ειδών, καθώς και η δημιουργία και ενίσχυση διακρατικών δικτύων συνεργασίας και ανταλλαγών.

Η υλοποίηση της παρούσας Προτεραιότητας αναμένεται ότι θα έχει ιδιαίτερα θετικές επιπτώσεις στη διεθνή προβολή και αναγνώριση της χώρας, στην αύξηση της επισκεψιμότητας των μουσείων, μνημείων και αρχαιολογικών χώρων και γενικότερα, στη βελτίωση της ανάπτυξης και διάθεσης του πολιτιστικού προϊόντος, και στην ποιοτική αναβάθμιση των προσφερόμενων υπηρεσιών πολιτισμού - αναψυχής στον τομέα του Τουρισμού. Επίσης θα συμβάλει στην αύξηση της Απασχόλησης, στην ενίσχυση της κοινωνικής συνοχής, στην ανάπτυξη της διεπιστημονικής συνεργασίας, στην προώθηση της έρευνας και της τεχνολογίας, στην ανάπτυξη της καινοτομίας στα θέματα Πολιτιστικής Κληρονομιάς, καθώς και στην προστασία του Περιβάλλοντος.

Ιδιαίτερα η Προτεραιότητα αυτή συμβάλλει στην αξιόπιστη παρουσίαση, προβολή και κατανόηση του Ελληνικού Πολιτισμού. Ειδικότερα, θα προβληθεί διεθνώς το πολιτιστικό απόθεμα της χώρας, με τη χρήση όχι μόνο συμβατικών μέσων πληροφόρησης αλλά και των νέων τεχνολογιών, μέσω του διαδικτύου και των άλλων ψηφιακών μέσων πληροφόρησης. Στο ανωτέρω πλαίσιο θα επιδιωχθεί η προώθηση ενεργειών και λειτουργιών για την προστασία των πνευματικών και συγγενικών δικαιωμάτων σε διεθνές επίπεδο.

Σε ό,τι αφορά στις επιπτώσεις της Προτεραιότητας αυτής στον τομέα του Τουρισμού, αναμένεται ποιοτική βελτίωση του προσφερόμενου τουριστικού προϊόντος, προκειμένου αυτό να καταστεί περισσότερο ελκυστικό, ιδιαίτερα σε ό,τι αφορά ιδιαίτερες ομάδες - στόχους επισκεπτών με ειδικά ενδιαφέροντα και υψηλή μέση τουριστική δαπάνη. Άρα, με την αναβάθμιση της υφιστάμενης και τη δημιουργία νέων υποδομών, καθώς και με τη βελτίωση των προσφερόμενων υπηρεσιών, αναμένεται να επιτευχθεί αύξηση της επισκεψιμότητας των



Μουσείων και Αρχαιολογικών Χώρων, συμβάλλοντας στην επίτευξη των παρακάτω στόχων της τουριστικής πολιτικής:

- Αύξηση του αριθμού των επισκεπτών και του μέσου αριθμού διανυκτερεύσεων, με την τόνωση της τουριστικής αγοράς ειδικών ενδιαφερόντων, όπως: πολιτιστικός τουρισμός, εκπαιδευτικά προγράμματα, κλπ.
- Αύξηση του αριθμού των τουριστών υψηλότερης εισοδηματικής τάξης.
- Επιμήκυνση της τουριστικής περιόδου - άμβλυση της εποχικότητας της τουριστικής κίνησης στη χώρα.

Σε ό,τι αφορά την Απασχόληση, η Προτεραιότητα θα συμβάλει στη δημιουργία νέων θέσεων εργασίας, τόσο κατά τη φάση της κατασκευής των έργων υποδομής, όσο και κατά τη φάση λειτουργίας τους και παροχής πολιτιστικών υπηρεσιών. Επίσης θα ενισχύσει την απασχόληση σε μικρομεσαίες επιχειρήσεις παραγωγής και διάθεσης αντιγράφων και άλλων πωλητέων ειδών και σε επιχειρήσεις πληροφορικής και συναφών κλάδων που θα δραστηριοποιηθούν στην ανάπτυξη και διάθεση του πολιτιστικού προϊόντος και στην παροχή υπηρεσιών ηλεκτρονικής πληροφόρησης. Παράλληλα, σε ό,τι αφορά την ενίσχυση της κοινωνικής συνοχής θα προωθηθεί η πολιτική των ίσων ευκαιριών για την πρόσβαση στα πολιτιστικά αγαθά και υπηρεσίες, με την ανάπτυξη εκπαιδευτικών προγραμμάτων και επιμορφωτικών - ψυχαγωγικών δραστηριοτήτων, που θα υποστηρίζονται από έντυπα και από εφαρμογές πληροφορικής.

Ακόμη θα ενισχυθεί η διεπιστημονική συνεργασία αρχαιολόγων και μηχανικών, σε συνεργασία με συντηρητές και άλλες ειδικότητες, με ταυτόχρονη ενίσχυση της Καινοτομίας στην αρχαιολογική έρευνα, στην ανασύλωση και ιδιαίτερα στην ανάπτυξη τεχνολογικών εφαρμογών διεπιστημονικής υποστήριξης του αρχαιολογικού έργου.

Τέλος, σημειώνεται ότι η διατήρηση της Πολιτιστικής Κληρονομιάς είναι στενά συνδεδεμένη με την Προστασία του Φυσικού και Ανθρωπογενούς Περιβάλλοντος, δεδομένου ότι οι σχετικές ενέργειες συντελούν στη διατήρηση εκτεταμένων ελεύθερων κοινόχρηστων χώρων και στη διαμόρφωση φυσικών και πολιτιστικών τοπίων ιδιαίτερης αισθητικής και διδακτικής αξίας.

Δείκτες Αποτελεσμάτων – Επιπτώσεις

- Επιφάνεια υφιστάμενων Μουσείων που εκσυγχρονίζονται ή νέων Μουσείων που κατασκευάζονται: 60.000 m²
- Αύξηση επισκεπτών σε Μουσεία – Αρχαιολογικούς Χώρους: 25%.

ΕΠΙΧΕΙΡΗΣΙΑΚΟ ΠΡΟΓΡΑΜΜΑ

«ΠΟΛΙΤΙΣΜΟΣ»

ΠΡΟΤΕΡΑΙΟΤΗΤΑ 1	ΠΡΟΣΤΑΣΙΑ ΚΑΙ ΑΝΑΔΕΙΞΗ ΠΟΛΙΤΙΣΤΙΚΗΣ ΚΛΗΡΟΝΟΜΙΑΣ
ΜΕΤΡΟ 1.1	ΑΝΑΒΑΘΜΙΣΗ ΥΦΙΣΤΑΜΕΝΗΣ ΚΑΙ ΔΗΜΙΟΥΡΓΙΑ ΝΕΑΣ ΥΠΟΔΟΜΗΣ ΜΟΥΣΕΙΩΝ – ΒΕΛΤΙΩΣΗ ΠΡΟΣΦΕΡΟΜΕΝΩΝ ΥΠΗΡΕΣΙΩΝ
ΧΡΗΜΑΤΟΟΙΚΟΝΟΜΙΚΑ ΣΤΟΙΧΕΙΑ <i>ΤΑΜΕΙΟ ΣΥΓΧΡΗΜΑΤΟΔΟΤΗΣΗΣ ΒΑΡΥΤΗΤΑ ΩΣ ΠΡΟΣ ΤΟ ΣΥΝΟΛΟ ΤΟΥ ΠΡΟΓΡΑΜΜΑΤΟΣ</i>	ΕΤΠΑ 34,7% ΤΗΣ ΚΟΙΝΟΤΙΚΗΣ ΣΥΝΔΡΟΜΗΣ
ΦΟΡΕΑΣ ΥΠΕΥΘΥΝΟΣ ΓΙΑ ΤΗΝ ΥΛΟΠΟΙΗΣΗ ΤΟΥ ΜΕΤΡΟΥ	ΥΠΟΥΡΓΕΙΟ ΠΟΛΙΤΙΣΜΟΥ

**Μέτρο 1.1: Αναβάθμιση Υφιστάμενης και Δημιουργία Νέας Υποδομής
Μουσείων - Βελτίωση Προσφερομένων Υπηρεσιών – Συνοπτική
Περιγραφή**

Οι δράσεις του Μέτρου αυτού αναφέρονται στην αναβάθμιση της κτιριακής και τεχνολογικής υποδομής των ήδη υφιστάμενων Μουσείων, αλλά και στη δημιουργία νέων, στις περιπτώσεις που αυτό είναι αναγκαίο. Παράλληλα, στο πλαίσιο μιας σύγχρονης αντίληψης για τη λειτουργία των Μουσείων, θα αναβαθμιστούν οι προσφερόμενες υπηρεσίες για την ανάδειξη της εκπαιδευτικής τους διάστασης, την ένταξή τους στην καθημερινή πολιτιστική ζωή του τόπου, τη

βελτίωση της επικοινωνιακής τους πολιτικής και την προώθηση δικτύων διεθνούς συνεργασίας και ανταλλαγών, την προώθηση δικτύου παραγωγής και διακίνησης πιστοποιημένων αντιγράφων και πωλητέων ειδών υψηλής ποιότητας, κλπ. Επίσης, προβλέπονται ενέργειες «οριζόντιας» υποστήριξης της λειτουργίας των Μουσείων, όπως είναι η δημιουργία και ανάπτυξη δικτύου αρχαιολογικών αποθηκών και δικτύου κέντρων συντήρησης. Ειδικότερα, περιλαμβάνονται έργα και ενέργειες αναβάθμισης/δημιουργίας Μουσείων Εθνικής Εμβέλειας, Περιφερειακών Μουσείων, καθώς και μικρών συλλογών και εκθέσεων.

Σε ό,τι αφορά τα υφιστάμενα Μουσεία, περιλαμβάνονται έργα - ενέργειες που έχουν ως αντικείμενο, ενδεικτικά, την ανακαίνιση ή/και επέκταση κτιριακών υποδομών, συμπεριλαμβανομένης και της διαμόρφωσης του περιβάλλοντος χώρου, την εγκατάσταση ή/και αναβάθμιση βασικού εξοπλισμού λειτουργίας καθώς και Η/Μ εξοπλισμού καθώς και την εγκατάσταση ή/και αναβάθμιση ειδικού εκθεσιακού, επιστημονικού, εργαστηριακού, και λοιπού εξοπλισμού των Μουσείων, και γενικότερα της υλικοτεχνικής τους υποδομής που συντελεί στη βελτίωση όλων των κύριων λειτουργιών τους. Επίσης περιλαμβάνονται έργα - ενέργειες που έχουν ως αντικείμενο να καταστήσουν τα μουσεία πιο προσιτά και ελκυστικά για το ευρύ κοινό, όπως είναι ενδεικτικά, η επανέκθεση των μόνιμων συλλογών τους, η διοργάνωση περιοδικών εκθέσεων, εκπαιδευτικών προγραμμάτων, η παραγωγή και διάθεση πολιτιστικών προϊόντων και πληροφοριακού υλικού, η υλοποίηση παράλληλων εκδηλώσεων. Όσον αφορά τα νέα Μουσεία που θα δημιουργηθούν, ανάμεσα στα οποία ιδιαίτερη βαρύτητα και σημασία έχει το Νέο Μουσείο Ακροπόλεως, περιλαμβάνονται έργα - ενέργειες, για την κατασκευή και τον εξοπλισμό του κτιρίου, καθώς και τη δημιουργία της έκθεσης, προκειμένου τα νέα Μουσεία να είναι λειτουργικά και να εξασφαλιστεί ο σύνθετος πολιτιστικός, εκπαιδευτικός και κοινωνικός τους ρόλος, σύμφωνα με τις νέες αντιλήψεις και προκλήσεις του 21ου αιώνα. Επίσης, στα πλαίσια του Μέτρου προβλέπεται η διοργάνωση εκθέσεων διεθνούς σημασίας, με εκθέματα από άλλα μουσεία της Ελλάδας και του εξωτερικού, ώστε να αξιοποιηθούν οι ευκαιρίες και οι δυνατότητες που προσφέρονται από την Πολιτιστική Ολυμπιάδα, τους Ολυμπιακούς Αγώνες του 2004, καθώς και από την Πολιτιστική Πρωτεύουσα της Ευρώπης - Πάτρα 2006. Ακόμη, θα περιληφθούν άλλες ενέργειες που θα συμβάλουν στην υλοποίηση των στόχων του Μέτρου.

ΕΠΙΧΕΙΡΗΣΙΑΚΟ ΠΡΟΓΡΑΜΜΑ

«ΠΟΛΙΤΙΣΜΟΣ»

ΠΡΟΤΕΡΑΙΟΤΗΤΑ 1	ΠΡΟΣΤΑΣΙΑ ΚΑΙ ΑΝΑΔΕΙΞΗ ΠΟΛΙΤΙΣΤΙΚΗΣ ΚΛΗΡΟΝΟΜΙΑΣ
ΜΕΤΡΟ 1.2	ΠΡΟΣΤΑΣΙΑ ΚΑΙ ΑΝΑΔΕΙΞΗ ΜΝΗΜΕΙΩΝ, ΣΥΝΟΛΩΝ ΚΑΙ ΑΡΧΑΙΟΛΟΓΙΚΩΝ ΧΩΡΩΝ
ΧΡΗΜΑΤΟΟΙΚΟΝΟΜΙΚΑ ΣΤΟΙΧΕΙΑ <i>ΤΑΜΕΙΟ ΣΥΓΧΡΗΜΑΤΟΔΟΤΗΣΗΣ ΒΑΡΥΤΗΤΑ ΩΣ ΠΡΟΣ ΤΟ ΣΥΝΟΛΟ ΤΟΥ ΠΡΟΓΡΑΜΜΑΤΟΣ</i>	ΕΤΠΑ 29,9% ΤΗΣ ΚΟΙΝΟΤΙΚΗΣ ΣΥΝΔΡΟΜΗΣ
ΦΟΡΕΑΣ ΥΠΕΥΘΥΝΟΣ ΓΙΑ ΤΗΝ ΥΛΟΠΟΙΗΣΗ ΤΟΥ ΜΕΤΡΟΥ	ΥΠΟΥΡΓΕΙΟ ΠΟΛΙΤΙΣΜΟΥ
ΕΝΔΕΙΚΤΙΚΟΙ ΤΕΛΙΚΟΙ ΔΙΚΑΙΟΥΧΟΙ	ΥΠΟΥΡΓΕΙΟ ΠΟΛΙΤΙΣΜΟΥ ΚΑΙ ΕΠΟΠΤΕΥΟΜΕΝΟΙ ΦΟΡΕΙΣ ΤΟΥ, ΑΝΕΞΑΡΤΗΤΟΙ ΠΟΛΙΤΙΣΤΙΚΟΙ ΦΟΡΕΙΣ (ΝΟΜΙΚΑ ΠΡΟΣΩΠΑ ΔΗΜΟΣΙΟΥ ΚΑΙ ΙΔΙΩΤΙΚΟΥ ΔΙΚΑΙΟΥ), ΦΟΡΕΙΣ ΑΥΤΟΔΙΟΙΚΗΣΗΣ

Μέτρο 1.2: Προστασία και Ανάδειξη Μνημείων, Συνόλων και Αρχαιολογικών Χώρων – Συνοπτική Περιγραφή

Το Μέτρο περιλαμβάνει έργα και ενέργειες που αφορούν στην επιστημονικά αξιόπιστη και τεκμηριωμένη προστασία, προβολή και ανάδειξη Μνημείων, Συνόλων και Αρχαιολογικών Χώρων, καθώς και στην ορθολογική αξιοποίησή τους με την ένταξη νέων, συμβατών χρήσεων σε αυτά. Με το παρόν Μέτρο προωθείται η συνέχιση του επίπονου και χρονοβόρου προγράμματος προστασίας, στερέωσης και συντήρησης των Μνημείων της χώρας, η ανάδειξη Αρχαιολογικών Χώρων, η δημιουργία πολιτιστικών διαδρομών, η βελτίωση της επισκεψιμότητας και αντιληπτικότητας των μνημείων και των χώρων, η αναβάθμιση των υπηρεσιών που προσφέρονται στους επισκέπτες, καθώς και η ένταξη ορισμένων μνημείων στη σύγχρονη πολιτιστική ζωή, όπου αυτό είναι δυνατό. Επίσης, θα περιληφθούν έργα - ενέργειες για την Προστασία και Ανάδειξη Ιδιωτικών Μνημείων, με στόχο την απόδοση σε αυτά Πολιτιστικής Χρήσης. Ακόμη, στα πλαίσια του Μέρου θα συνεχιστούν οι επεμβάσεις της Ενοποίησης των Αρχαιολογικών Χώρων της Αθήνας.

Ειδικότερα, περιλαμβάνονται έργα - ενέργειες που έχουν ως αντικείμενο, ενδεικτικά, τη συντήρηση, στερέωση, και ανασύλωση μνημείων, συνόλων και αρχαιολογικών χώρων, την προβολή και ανάδειξη μνημείων και αρχαιολογικών χώρων, τη δημιουργία δικτύων – διαδρομών μνημείων, αρχαιολογικών χώρων και μουσείων, την ανακαίνιση υπάρχοντων μνημείων, ενδεχόμενα και με τη επέκτασή τους και την κατασκευή προσθηκών, καθώς και την εγκατάσταση του απαραίτητου εξοπλισμού, με στόχο την επαναλειτουργία τους και την ανάπτυξη σε αυτά σύγχρονων πολιτιστικών δραστηριοτήτων. Επίσης περιλαμβάνονται ενέργειες αναβάθμισης των παρεχόμενων υπηρεσιών, όπως είναι η δημιουργία σύγχρονων και ελκυστικών χώρων εξυπηρέτησης κοινού, η παραγωγή και διάθεση πολιτιστικών προϊόντων και πληροφοριακού υλικού. Παράλληλα, θα προωθηθεί η έρευνα, τεχνολογία, η χρήση νέων υλικών και τεχνικών στην Αρχαιολογία, κλπ. Επίσης, θα περιληφθούν άλλες ενέργειες που θα συμβάλουν στην υλοποίηση των στόχων του Μέρου.

ΕΠΙΧΕΙΡΗΣΙΑΚΟ ΠΡΟΓΡΑΜΜΑ

«ΠΟΛΙΤΙΣΜΟΣ»

ΠΡΟΤΕΡΑΙΟΤΗΤΑ 2

«ΑΝΑΠΤΥΞΗ ΣΥΓΧΡΟΝΟΥ ΠΟΛΙΤΙΣΜΟΥ»

ΧΡΗΜΑΤΟΟΙΚΟΝΟΜΙΚΑ ΣΤΟΙΧΕΙΑ

**ΒΑΡΥΤΗΤΑ ΩΣ ΠΡΟΣ ΤΟ ΣΥΝΟΛΟ ΤΟΥ
ΠΡΟΓΡΑΜΜΑΤΟΣ:**

ΣΥΝΟΛΙΚΟ ΚΟΣΤΟΣ:

ΔΗΜΟΣΙΑ ΔΑΠΑΝΗ:

ΚΟΙΝΟΤΙΚΗ ΣΥΜΜΕΤΟΧΗ:

ΕΤΠΑ:

ΕΘΝΙΚΗ ΔΗΜΟΣΙΑ ΣΥΜΜΕΤΟΧΗ:

ΙΔΙΩΤΙΚΗ ΣΥΜΜΕΤΟΧΗ:

32,4%	ΤΗΣ	ΚΟΙΝΟΤΙΚΗΣ
	ΣΥΝΔΡΟΜΗΣ	
231.500.000	ΕΥΡΩ	
217.000.000	ΕΥΡΩ	
134.250.000	ΕΥΡΩ	
134.250.000	ΕΥΡΩ	
82.750.000	ΕΥΡΩ	
14.500.000	ΕΥΡΩ	

Προτεραιότητα 2: Ανάπτυξη Σύγχρονου Πολιτισμού – Περιγραφή και Στόχοι

Η ανάπτυξη του Τομέα του Σύγχρονου Πολιτισμού στην Ελλάδα, παρουσιάζει σήμερα σχετική καθυστέρηση σε σύγκριση με τις άλλες χώρες της Ευρωπαϊκής Ένωσης. Στόχος της Προτεραιότητας αυτής είναι η μείωση αυτής της απόστασης, με την τόνωση της προσφοράς και ζήτησης πολιτιστικών αγαθών και υπηρεσιών. Ειδικότερα, ο στόχος αυτός θα επιτευχθεί με:

- Την ενίσχυση των υποδομών Σύγχρονου Πολιτισμού.
- Την ανάπτυξη και προώθηση μεγάλων επικοινωνιακών γεγονότων Σύγχρονου Πολιτισμού.

Βασική επιδίωξη, και για τις δύο αυτές κατευθύνσεις, αποτελούν αφ' ενός η συμπλήρωση υφιστάμενων ή/και δημιουργία νέων υποδομών Σύγχρονου Πολιτισμού σε όλη την επικράτεια της χώρας, και αφ' ετέρου η ανάπτυξη σταθερών και μόνιμων δικτύων διασυνδεδεμένων μεταξύ τους, καθώς και με αντίστοιχα διεθνή πολιτιστικά δίκτυα για την προώθηση καλών πρακτικών και την ανταλλαγή εμπειρίας σε όλους τους τομείς του Σύγχρονου Πολιτισμού.

Οι παραπάνω ενέργειες αναμένεται ότι θα έχουν ιδιαίτερα θετικές επιπτώσεις στην **Απασχόληση**, με τη δημιουργία νέων θέσεων εργασίας. Σημειώνεται ότι σε ευρωπαϊκό επίπεδο έχει διαπιστωθεί ότι ένα μεγάλο μέρος των νέων θέσεων απασχόλησης ανήκει στο Σύγχρονο Πολιτισμό. Η ανάπτυξη του Τομέα αυτού και στη χώρα μας αναμένεται ότι θα συμβάλει αποφασιστικά και θα αποτελέσει κινητήρια δύναμη για την αύξηση της Απασχόλησης με άμεσες, έμμεσες και παράγωγες θέσεις εργασίας.

Επίσης, η δημιουργία πολιτιστικής υποδομής και η υλοποίηση μεγάλων επικοινωνιακών γεγονότων, με την παράλληλη ενδυνάμωση και περαιτέρω ανάπτυξη των πολιτιστικών δικτύων, θα ανατρέψει την **άνισα κατανομημένη προσφορά σύγχρονου πολιτισμού** ανάμεσα στις άλλες χώρες της Ευρωπαϊκής Ένωσης και την Ελλάδα.

Ακόμη, η ισόρροπη πολιτιστική ανάπτυξη, και η **παροχή ίσων ευκαιριών πρόσβασης στα πολιτιστικά αγαθά**, αποτελεί μία από τις θεμελιώδεις προϋποθέσεις της Δημοκρατίας, επί της οποίας μπορεί να στηριχθεί η κοινωνική συνοχή.

Παράλληλα, κατευθυντήρια γραμμή είναι να ευνοηθεί η **ισότητα ευκαιριών** μεταξύ ανδρών και γυναικών. Η ισότητα αυτή έχει εν μέρει επιτευχθεί πολύ περισσότερο στον τομέα του σύγχρονου πολιτισμού, σε σχέση με άλλους τομείς της οικονομίας. Παραμένει ωστόσο στο επίκεντρο των επιδιώξεων του σχεδιασμού, προκειμένου να βελτιωθεί η θέση των γυναικών στο σύνολο των πολιτιστικών δραστηριοτήτων.

Τέλος, σημαντικότερη είναι η συμβολή της **Καινοτομίας**, στην ανάπτυξη του Σύγχρονου Πολιτισμού, καθώς εξ ορισμού ο Σύγχρονος Πολιτισμός αποτελεί πρωτότυπη δημιουργία, ένα φαινόμενο διαρκούς ανανέωσης και καινοτομικής προσπάθειας, τόσο σε ό,τι αφορά τις αισθητικές μορφές, τις αντιλήψεις και κώδικες έκφρασης, όσο και σε ό,τι αφορά τα τεχνικά και τεχνολογικά μέσα που χρησιμοποιεί.

Δείκτες Αποτελεσμάτων – Επιπτώσεις

- Επιφάνεια υφιστάμενων πολιτιστικών κτιρίων που εκσυγχρονίζονται ή νέων που κατασκευάζονται: 30.000 m².
- Ολοκλήρωση Μητροπολιτικών Συνεδριακών και Πολιτιστικών Κέντρων: 2 Κέντρα συνολικού εμβαδού (Β και Γ Κ.Π.Σ.) 120.000 m².
- Αύξηση θέασης: 15%.

ΕΠΙΧΕΙΡΗΣΙΑΚΟ ΠΡΟΓΡΑΜΜΑ

«ΠΟΛΙΤΙΣΜΟΣ»

ΠΡΟΤΕΡΑΙΟΤΗΤΑ 2	ΑΝΑΠΤΥΞΗ ΠΟΛΙΤΙΣΜΟΥ	ΣΥΓΧΡΟΝΟΥ
ΜΕΤΡΟ 2.1	ΕΝΙΣΧΥΣΗ ΜΕΓΑΛΩΝ ΓΕΓΟΝΟΤΩΝ ΠΟΛΙΤΙΣΜΟΥ	ΥΠΟΔΟΜΩΝ ΚΑΙ ΕΠΙΚΟΙΝΩΝΙΑΚΩΝ ΣΥΓΧΡΟΝΟΥ
ΧΡΗΜΑΤΟΟΙΚΟΝΟΜΙΚΑ ΣΤΟΙΧΕΙΑ <i>ΤΑΜΕΙΟ ΣΥΓΧΡΗΜΑΤΟΔΟΤΗΣΗΣ ΒΑΡΥΤΗΤΑ ΩΣ ΠΡΟΣ ΤΟ ΣΥΝΟΛΟ ΤΟΥ ΠΡΟΓΡΑΜΜΑΤΟΣ</i>	ΕΤΠΑ 18,6%	ΤΗΣ ΚΟΙΝΟΤΙΚΗΣ ΣΥΝΔΡΟΜΗΣ
ΦΟΡΕΑΣ ΥΠΕΥΘΥΝΟΣ ΓΙΑ ΤΗΝ ΥΛΟΠΟΙΗΣΗ ΤΟΥ ΜΕΤΡΟΥ	ΥΠΟΥΡΓΕΙΟ ΠΟΛΙΤΙΣΜΟΥ	

ΕΝΔΕΙΚΤΙΚΟΙ ΤΕΛΙΚΟΙ ΔΙΚΑΙΟΥΧΟΙ	ΥΠΟΥΡΓΕΙΟ ΠΟΛΙΤΙΣΜΟΥ ΚΑΙ ΕΠΟΠΤΕΥΟΜΕΝΟΙ ΦΟΡΕΙΣ ΤΟΥ, ΦΟΡΕΙΣ ΣΥΓΧΡΟΝΟΥ ΠΟΛΙΤΙΣΜΟΥ (ΝΟΜΙΚΑ ΠΡΟΣΩΠΑ ΔΗΜΟΣΙΟΥ ΚΑΙ ΙΔΙΩΤΙΚΟΥ ΔΙΚΑΙΟΥ), ΦΟΡΕΙΣ ΑΥΤΟΔΙΟΙΚΗΣΗΣ, ΙΔΙΩΤΙΚΟΙ ΦΟΡΕΙΣ
--------------------------------	------------------------------------------------------------------------------------------------------------------------------------------------------------------------

Μέτρο 2.1: Ενίσχυση Υποδομών και Μεγάλων Επικοινωνιακών Γεγονότων Σύγχρονου Πολιτισμού – Συνοπτική Περιγραφή

Το Μέτρο περιλαμβάνει έργα και ενέργειες που αποσκοπούν στην τόνωση της προσφοράς και ζήτησης πολιτιστικών αγαθών και υπηρεσιών μέσα από την ενίσχυση υποδομών και μεγάλων επικοινωνιακών γεγονότων στον Τομέα του Σύγχρονου Πολιτισμού. Έμφαση θα δοθεί στην ανάπτυξη πολυπολιτισμικών κέντρων, αλλά και εξειδικευμένων Πολιτιστικών Υποδομών, σε συνάρτηση με την τοπική παράδοση και το πολιτιστικό δυναμικό της περιοχής, και σε συνδυασμό με τη συνολική λειτουργία των πολιτιστικών δικτύων της χώρας. Όσον αφορά τις **υφιστάμενες υποδομές**, το Μέτρο περιλαμβάνει έργα - ενέργειες που έχουν ως αντικείμενο, ενδεικτικά, την ανακαίνιση ή/και επέκταση κτιριακών υποδομών, συμπεριλαμβανομένης της διαμόρφωσης του περιβάλλοντος χώρου, την εγκατάσταση ή/και αναβάθμιση βασικού εξοπλισμού λειτουργίας καθώς και Η/Μ εξοπλισμού, και γενικότερα την υλικοτεχνική υποδομή που συντελεί στη βελτίωση των λειτουργιών τους. Σχετικά με τις **νέες υποδομές Σύγχρονου Πολιτισμού**, που θα δημιουργηθούν, περιλαμβάνονται έργα - ενέργειες για την κατασκευή και τον εξοπλισμό των κτιριακών και άλλων εγκαταστάσεων, προκειμένου αυτές οι νέες υποδομές να είναι λειτουργικές και να εξασφαλιστεί ο σύνθετος πολιτιστικός, εκπαιδευτικός και κοινωνικός τους ρόλος, σύμφωνα με τις νέες αντιλήψεις και προκλήσεις του 21ου αιώνα.

Σε ό,τι αφορά στα **μεγάλα επικοινωνιακά γεγονότα**, θα αξιοποιηθούν οι ευκαιρίες που παρέχονται από τις κορυφαίες διεθνείς διοργανώσεις που θα λάβουν χώρα στην Ελλάδα κατά την περίοδο 2000 - 2006. Επίσης, θα ενισχυθεί η διεθνής συνεργασία και η ανταλλαγή θετικών εμπειριών και καλών πρακτικών. Τέλος, θα περιληφθούν άλλες ενέργειες που θα συμβάλουν στην υλοποίηση των στόχων του Μέτρου.

Στο πλαίσιο του Μέτρου, θα ενθαρρυνθεί η κινητοποίηση ιδιωτικών χρηματοδοτήσεων (π.χ. χορηγίες) στον τομέα του Σύγχρονου Πολιτισμού, και θα υποβληθούν συγκεκριμένες προτάσεις εφαρμογής μετά την ενδιάμεση αξιολόγηση του Επιχειρησιακού Προγράμματος.

ΕΠΙΧΕΙΡΗΣΙΑΚΟ ΠΡΟΓΡΑΜΜΑ

«ΠΟΛΙΤΙΣΜΟΣ»

ΠΡΟΤΕΡΑΙΟΤΗΤΑ 2	ΑΝΑΠΤΥΞΗ ΠΟΛΙΤΙΣΜΟΥ	ΣΥΓΧΡΟΝΟΥ
ΜΕΤΡΟ 2.2	ΟΛΟΚΛΗΡΩΣΗ ΣΥΝΕΔΡΙΑΚΩΝ ΚΕΝΤΡΩΝ	ΜΗΤΡΟΠΟΛΙΤΙΚΩΝ ΚΑΙ ΠΟΛΙΤΙΣΤΙΚΩΝ
ΧΡΗΜΑΤΟΟΙΚΟΝΟΜΙΚΑ ΣΤΟΙΧΕΙΑ <i>ΤΑΜΕΙΟ ΣΥΓΧΡΗΜΑΤΟΔΟΤΗΣΗΣ ΒΑΡΥΤΗΤΑ ΩΣ ΠΡΟΣ ΤΟ ΣΥΝΟΛΟ ΤΟΥ ΠΡΟΓΡΑΜΜΑΤΟΣ</i>	ΕΤΠΑ 13,8%	ΤΗΣ ΚΟΙΝΟΤΙΚΗΣ ΣΥΝΔΡΟΜΗΣ
ΦΟΡΕΑΣ ΥΠΕΥΘΥΝΟΣ ΓΙΑ ΤΗΝ ΥΛΟΠΟΙΗΣΗ ΤΟΥ ΜΕΤΡΟΥ	ΥΠΟΥΡΓΕΙΟ ΠΟΛΙΤΙΣΜΟΥ	
ΕΝΔΕΙΚΤΙΚΟΙ ΤΕΛΙΚΟΙ ΔΙΚΑΙΟΥΧΟΙ	ΟΜΜΑ, ΟΜΜΘ	

Μέτρο 2.2: Ολοκλήρωση Μητροπολιτικών Συνεδριακών και Πολιτιστικών Κέντρων – Συνοπτική Περιγραφή

Το Μέτρο περιλαμβάνει έργα - ενέργειες που έχουν ως αντικείμενο τη συμπλήρωση και ολοκλήρωση των Πολιτιστικών Κέντρων Αθηνών και Θεσσαλονίκης, τα οποία και αποτελούν σημαντικές παρεμβάσεις στον Τομέα του Σύγχρονου Πολιτισμού που χρηματοδοτήθηκαν από το Κ.Π.Σ. 1994 - 1999. Με την ολοκλήρωσή τους, τα δύο αυτά κέντρα θα λειτουργήσουν αποτελεσματικά, ως κόμβοι του συνολικού πολιτιστικού δικτύου της χώρας, συμβάλλοντας έτσι στη συνολική πολιτιστική ανάπτυξη, τόσο στο κέντρο όσο και στην περιφέρεια.

Συγκεκριμένα, στα πλαίσια του Μέρους περιλαμβάνονται:

α) Το έργο της **Ολοκλήρωσης του Συνεδριακού και Πολιτιστικού Κέντρου Αθηνών**, στα πλαίσια του οποίου προβλέπεται η μελέτη, η κατασκευή και ο εξοπλισμός κτιριακών εγκαταστάσεων Πολιτιστικής, Συνεδριακής και Εκπαιδευτικής Χρήσης, μετά των βοηθητικών τους χώρων, του Υπόγειου Σταθμού Αυτοκινήτων, των προσβάσεων από τις περιβάλλουσες οδούς και από τον παρακείμενο σταθμό του Μετρό, η διαμόρφωση του περιβάλλοντος χώρου, κλπ.

β) Το έργο της **Συμπλήρωσης του Συνεδριακού και Πολιτιστικού Κέντρου Θεσσαλονίκης**, στα πλαίσια του οποίου προβλέπεται η μελέτη, η κατασκευή και ο εξοπλισμός του Κτιρίου Β' του Συνεδριακού και Πολιτιστικού Κέντρου Θεσσαλονίκης, των χώρων στάθμευσης, η διαμόρφωση του περιβάλλοντος χώρου, κλπ.

ΕΠΙΧΕΙΡΗΣΙΑΚΟ ΠΡΟΓΡΑΜΜΑ

«ΠΟΛΙΤΙΣΜΟΣ»

ΠΡΟΤΕΡΑΙΟΤΗΤΑ 3	ΤΕΧΝΙΚΗ ΒΟΗΘΕΙΑ
ΜΕΤΡΟ 3.2	ΥΠΟΣΤΗΡΙΞΗ ΤΗΣ ΕΦΑΡΜΟΓΗΣ ΚΑΙ ΥΛΟΠΟΙΗΣΗΣ ΤΟΥ ΠΡΟΓΡΑΜΜΑΤΟΣ

<p>ΧΡΗΜΑΤΟΟΙΚΟΝΟΜΙΚΑ ΣΤΟΙΧΕΙΑ</p> <p><i>ΤΑΜΕΙΟ ΣΥΓΧΡΗΜΑΤΟΔΟΤΗΣΗΣ ΒΑΡΥΤΗΤΑ ΩΣ ΠΡΟΣ ΤΟ ΣΥΝΟΛΟ ΤΟΥ ΠΡΟΓΡΑΜΜΑΤΟΣ</i></p>	<p>ΕΤΠΑ</p> <p>1,9% ΤΗΣ ΚΟΙΝΟΤΙΚΗΣ ΣΥΝΔΡΟΜΗΣ</p>
<p>ΦΟΡΕΑΣ ΥΠΕΥΘΥΝΟΣ ΓΙΑ ΤΗΝ ΥΛΟΠΟΙΗΣΗ ΤΟΥ ΜΕΤΡΟΥ</p>	<p>ΥΠΟΥΡΓΕΙΟ ΠΟΛΙΤΙΣΜΟΥ</p>
<p>ΕΝΔΕΙΚΤΙΚΟΙ ΤΕΛΙΚΟΙ ΔΙΚΑΙΟΥΧΟΙ</p>	<p>ΥΠΟΥΡΓΕΙΟ ΠΟΛΙΤΙΣΜΟΥ ΚΑΙ ΕΠΟΠΤΕΥΟΜΕΝΟΙ ΦΟΡΕΙΣ ΤΟΥ</p>

Μέτρο 3.2: Υποστήριξη της Εφαρμογής και Υλοποίησης του Προγράμματος.

Οι δράσεις του Μέτρου αυτού αναφέρονται ενδεικτικά στην εκπόνηση μελετών και εμπειρογνωμοσυνών, στην παροχή υπηρεσιών συμβούλων και υπηρεσιών τεχνικής υποστήριξης, στον καθορισμό δεικτών για τον τομέα του Πολιτισμού, στην καταγραφή και επεξεργασία στοιχείων του τομέα του Πολιτισμού σε εθνικό και διεθνές επίπεδο, στην ανάπτυξη και λειτουργία εφαρμογών πληροφορικής, στη διοργάνωση ημερίδων και επιμορφωτικών σεμιναρίων, στην υλοποίηση ενεργειών πληροφόρησης και ενημέρωσης, και άλλων ενεργειών που συμβάλουν στην υλοποίηση του Μέτρου.

9. Γ' ΚΟΙΝΟΤΙΚΟ ΠΛΑΙΣΙΟ ΣΤΗΡΙΞΗΣ

Το Κοινοτικό Πλαίσιο Στήριξης 2000-2006 αποτελεί ισχυρό εργαλείο και καθοριστικό μοχλό για την ανάπτυξη, την κοινωνική συνοχή, τον εκσυγχρονισμό της χώρας. Σε μια κρίσιμη καμπή της ευρωπαϊκής ολοκλήρωσης και στις σημερινές ανταγωνιστικές συνθήκες, η Ελλάδα εξασφαλίζει σημαντικούς πόρους, που θα της επιτρέψουν να προσεγγίσει τις οικονομίες και το βιοτικό επίπεδο των άλλων χωρών της Ε.Ε και να αντιμετωπίσει μείζονα προβλήματα της οικονομικής και κοινωνικής ζωής.

ΕΛΛΑΔΑ 2000-2006
ΚΟΙΝΟΤΙΚΟ ΠΛΑΙΣΙΟ ΣΤΗΡΙΞΗΣ
 ΚΟΙΝΟΤΙΚΕΣ ΠΡΩΤΟΒΟΥΛΙΕΣ - ΤΑΜΕΙΟ ΣΥΝΟΧΗΣ

Το μεγαλύτερο αναπτυξιακό πρόγραμμα της χώρας, το Κοινοτικό Πλαίσιο Στήριξης 2000-2006 σχεδιάστηκε από την Ελλάδα, μέσα από διαφανείς και ανοικτές διαδικασίες με την κοινωνία, και υλοποιείται με τη συγχρηματοδότηση της Ελλάδας και της Ευρωπαϊκής Ένωσης. Ένα πρόγραμμα που ανταποκρίνεται στις σημερινές ανάγκες και τις μελλοντικές συνθήκες ανταγωνισμού που θα αντιμετωπίσει η χώρα μας, στο διεθνές και ευρωπαϊκό περιβάλλον.

Οι συνολικοί πόροι του Γ' Κοινοτικού Πλαισίου Στήριξης και του Ταμείου Συνοχής ανέρχονται σε 47,54 δις ευρώ (16,2 τρις δρχ.). Η δημόσια δαπάνη, εθνική και κοινοτική, ανέρχεται σε 36,68 δις ευρώ (12,5 τρις δρχ.). Η εκτιμώμενη ιδιωτική συμμετοχή ανέρχεται σε 10,86 δις ευρώ (3,7 τρις δρχ.). Παράλληλα σημαντικοί πόροι ύψους 400 δις. δρχ θα αντληθούν μέσω των τεσσάρων Κοινοτικών πρωτοβουλιών (INTERREG, LEADER, EQUAL και URBAN). Επισημαίνεται ότι παραμένουν ως αποθεματικά (επίδοσης και προγραμματισμού) ακατανέμητοι πόροι για Το Γ' Κοινοτικό Πλαίσιο Στήριξης ύψους 2,29 δις ευρώ (780 δις δρχ.) που θα κατανεμηθούν κατά τη διάρκεια της νέας προγραμματικής περιόδου με συγκεκριμένα κριτήρια επίδοσης και αποτελεσματικότητας.

Η συνολική κοινοτική συμμετοχή τόσο για το Κοινοτικό Πλαίσιο Στήριξης όσο και για το Ταμείο Συνοχής και τις Κοινοτικές Πρωτοβουλίες ανέρχεται σε 25 δις Ευρώ (σε τιμές '99).

Η βελτίωση των συνθηκών της Ελληνικής οικονομίας κατά την περίοδο εφαρμογής του 2ου Κοινοτικού Πλαισίου Στήριξης (1994 - 1999), η συμβολή του ιδίου του 2ου Κοινοτικού Πλαισίου Στήριξης και τα μέτρα για την επίτευξη μακροοικονομικής σταθερότητας και διαρθρωτικών αλλαγών, δημιούργησαν τις προϋποθέσεις για μεγαλύτερη απόδοση της αναπτυξιακής προσπάθειας της χώρας η οποία συνεχίζεται και κατά την περίοδο 2000 - 2006 .

Ως επιστέγασμα μιας τριετούς επίπονης και μεθοδικής προσπάθειας και μιας ανοικτής συμμετοχικής διαδικασίας με την κοινωνία, το Γ' Κοινοτικό Πλαίσιο Στήριξης αποτελεί ένα ολοκληρωμένο πλαίσιο πολιτικών, θεσμών και χρηματοδοτικών μέσων, συνδυάζει με τους στόχους και τις προτεραιότητες και εφαρμόζεται μέσω ενός εξειδικευμένου επιχειρησιακού σχεδιασμού.

Για την επίτευξη των στόχων, η χώρα μας:

- Υλοποιεί 25 Προγράμματα που περιλαμβάνονται στο Κοινοτικό Πλαίσιο Στήριξης και 4 Κοινοτικές Πρωτοβουλίες με τη συνδρομή των Διαρθρωτικών Ταμείων της Ε.Ε., καθώς και τα έργα Περιβάλλοντος και Μεταφορών με τη συνδρομή του Ταμείου Συνοχής.
- Επεξεργάστηκε και εφαρμόζει ένα πλαίσιο κανονισμών και θεσμών με στόχο την εύρυθμη λειτουργία του συνολικού συστήματος διοίκησης των Προγραμμάτων και παραγωγής των έργων
- Συγκρότησε τις Αρχές των Προγραμμάτων, υπεύθυνες για την παρακολούθηση, τη διαχείριση, τους ελέγχους και τις πληρωμές των έργων
- Εξασφάλισε τους χρηματοδοτικούς πόρους που πρέπει να διατεθούν για την ολοκλήρωση των Προγραμμάτων
- Προέβη σε ορθολογική κατανομή των πόρων, με στόχο την εξυπηρέτηση των προτεραιοτήτων που είναι:
 - ❖ η σταθερή επιδίωξη για πραγματική σύγκλιση της ελληνικής οικονομίας,
 - ❖ η αντιμετώπιση του υψηλού επιπέδου ανεργίας και η βελτίωση των υπηρεσιών εκπαίδευσης και κατάρτισης,
 - ❖ η διασφάλιση της προόδου στον τομέα του περιβάλλοντος,
 - ❖ η αντιμετώπιση των διοικητικών αδυναμιών και των προβλημάτων κυρίως διαχείρισης και υλοποίησης που απορρέουν από αυτές,
 - ❖ η αντιμετώπιση του ελλείμματος βασικών υποδομών
 - ❖ η ενίσχυση και ο εκσυγχρονισμός των παραγωγικών τομέων της οικονομίας,
 - ❖ η κάλυψη της καθυστέρησης στον τομέα των καινοτομιών, και ιδίως της Κοινωνίας της Πληροφορίας, στον ιδιωτικό και δημόσιο τομέα,
 - ❖ η αντιμετώπιση των ελλειμμάτων στους τομείς που σχετίζονται με την ποιότητα ζωής.
 - ❖ η άμβλυση των ενδοπεριφερειακών κοινωνικοοικονομικών ανισοτήτων και η σύγκλιση των Ελληνικών Περιφερειών με τις άλλες Ευρωπαϊκές

Ο τρόπος υλοποίησης των Πράξεων (έργα και δράσεις του Γ' Κοινοτικού Πλαισίου Στήριξης) που εφαρμόζει η χώρα μας εγγυάται στο μέγιστο βαθμό τη διαφάνεια στην επιλογή και τη χρηματοδότηση, τον ορθολογισμό στην παρακολούθηση και διαχείριση, την ακρίβεια και αποτελεσματικότητα των ελέγχων και την ουσιαστική διαχείριση της πληροφορίας.

Τα Προγράμματα του Γ' Κοινοτικού Πλαισίου Στήριξης αφορούν όλο τον Ελληνικό πληθυσμό. Οι δικαιούχοι και οι ωφελούμενοι είναι οι άνεργοι, οι νέοι, οι γυναίκες, οι ιδιωτικές επιχειρήσεις, τα άτομα κοινωνικά ευπαθών ομάδων, οι Οργανισμοί Τοπικής Αυτοδιοίκησης και οι επιχειρήσεις τους, οι δημόσιες υπηρεσίες και οι οργανισμοί, οι Μη Κυβερνητικές Οργανώσεις κ.λπ., σε όλους τους τομείς της παραγωγικής και της κοινωνικής δραστηριότητας (Αγροτική ανάπτυξη, Μικρομεσαίες Επιχειρήσεις, Τουρισμός, Τεχνολογική έρευνα και καινοτομία, Κοινωνία της Πληροφορίας, Ενέργεια, Περιβάλλον, Κοινωνικές υποδομές και δημόσια Υγεία, Μεταφορές, Τηλεπικοινωνίες, αστική ανάπτυξη, ανάπτυξη ορεινών και μειονεκτικών περιοχών).

Τα αποτελέσματα από τη μέχρι σήμερα πορεία εφαρμογής του Γ' Κοινοτικού Πλαισίου Στήριξης, καταγράφουν ήδη μια εξαιρετικά σημαντική πρόοδο η οποία έχει επιτευχθεί. Η πρόοδος αυτή, καθώς και τα αποτελέσματα και οι επιπτώσεις από την εφαρμογή των Προγραμμάτων, αποτιμάται με τις διαδικασίες αξιολόγησης.

Η υλοποίηση των Προγραμμάτων του Γ' Κοινοτικού Πλαισίου Στήριξης αναμένεται να δημιουργήσει τις προϋποθέσεις για υψηλότερη μακροπρόθεσμη ανάπτυξη, εμβάθυνση της ενσωμάτωσης της Ελλάδας στην Ε.Ε. και πραγματική σύγκλιση.

Στόχοι – προτεραιότητες

Το Γ' Κοινοτικό Πλαίσιο Στήριξης σχεδιάστηκε με ορίζοντα τις ανάγκες της ελληνικής οικονομίας και κοινωνίας του 2010. Ο σχεδιασμός κατά συνέπεια έλαβε υπόψη τα κρίσιμα νέα ζητήματα και τις νέες προκλήσεις που θα έχουν διαμορφωθεί, την ανάγκη ολοκλήρωσης των στόχων που προωθήθηκαν από το Β' Κοινοτικό Πλαίσιο Στήριξης και τις αναγκαίες ισορροπίες στις οικονομικές και κοινωνικές επιλογές, έτσι ώστε να υπάρχει όσο γίνεται μεγαλύτερη αντιστοιχία μεταξύ σχεδιαζόμενων δράσεων και προτεραιοτήτων της νέας προγραμματικής περιόδου.

Ο βασικός στόχος του Γ' Κοινοτικού Πλαισίου Στήριξης είναι η συνέχιση και η μεγαλύτερη ενίσχυση των πολιτικών για την πραγματική σύγκλιση, την περιφερειακή ανάπτυξη, και την κοινωνική συνοχή.

1. Στη βελτίωση του ανθρώπινου δυναμικού μέσα από την Παιδεία και τη δημιουργία αποτελεσματικών δομών παροχής Επαγγελματικής Κατάρτισης. Στόχος είναι τόσο η διεύρυνση όσο και η διασφάλιση ίσων ευκαιριών πρόσβασης σε όλες τις βαθμίδες της εκπαίδευσης και σε όλες τις δομές παροχής Επαγγελματικής Κατάρτισης. Η ποιότητα του ανθρώπινου δυναμικού αποτελεί την σημαντικότερη προϋπόθεση για τη διασφάλιση της ποιότητας προϊόντων και υπηρεσιών που με τη σειρά της αναδεικνύεται ως ο κύριος παράγων ανάπτυξης των οικονομιών της Ευρώπης. Ένα κατάλληλα εκπαιδευμένο ανθρώπινο

δυναμικό αποτελεί επίσης όρο για τη συμμετοχή στη κοινωνία της πληροφορίας που ανατέλλει και προϋπόθεση για τη μακροπρόθεσμη αντιμετώπιση της ανεργίας.

2. Στην ενίσχυση της παραγωγικότητας και ανταγωνιστικότητας ως πρωταρχικό παράγοντα της οικονομικής και κοινωνικής ανάπτυξης. Επιβάλλεται, συνεπώς, ο σχεδιασμός δράσεων που θα θέτουν έμφαση στα στοιχεία εκείνα που προωθούν την παραγωγικότητα και τελικά την πραγματική σύγκλιση σε επίπεδο χώρας και περιφερειών.

3. Στις νέες τεχνολογίες και την πληροφορική που αποτελούν στρατηγικό εργαλείο του ανταγωνισμού στις παγκοσμιοποιημένες αγορές, θέτοντας πιεστικά το πρόβλημα της ανάπτυξης μηχανισμών δημιουργίας, απορρόφησης και αξιοποίησής τους. Κατά συνέπεια, μία στρατηγική εστιασμένη γύρω από τις νέες τεχνολογίες και την πληροφορική, όχι μόνο μεταφέροντας τεχνογνωσία από το εξωτερικό αλλά συμμετέχοντας ενεργά στην παραγωγή της, αποτελεί σημαντικό εργαλείο ανάπτυξης, με στόχο όχι μόνο την κάλυψη της απόστασης από τις αναπτυγμένες χώρες, αλλά και την απόκτηση πλεονεκτικής θέσης στο ευρύτερο διεθνές περιβάλλον.

4. Στην αύξηση της ανταγωνιστικότητας του αγροτικού τομέα και στην επίλυση του δημογραφικού προβλήματος της γήρανσης του αγροτικού πληθυσμού, πρόβλημα με ιδιαίτερη βαρύτητα για ένα μεγάλο μέρος της ορεινής και νησιωτικής Ελλάδας.

5. Στη βελτίωση της κλαδικής διαφοροποίησης της μεταποιητικής βάσης της χώρας. Εδώ θα παίξουν καταλυτικό ρόλο ο εμπλουτισμός της ελληνικής μεταποίησης με νέους δυναμικά ανερχόμενους κλάδους προωθημένης τεχνολογίας, η παραγωγική ενσωμάτωση των αποτελεσμάτων έρευνας και ανάπτυξης των ερευνητικών κέντρων της χώρας και η ανασύνθεση των εξαγωγών με νέα προϊόντα υψηλού τεχνολογικού περιεχομένου.

6. Στην προστασία των φυσικών πόρων και κατ' επέκταση στην αναβάθμιση της ποιότητας ζωής, μέσα από την ανάγκη παραγωγικών αναδιαρθρώσεων και εξισορρόπησης αρνητικών λειτουργιών που δημιουργήθηκαν στο παρελθόν, για τον περιορισμό των προβλημάτων του περιβάλλοντος και της υπερβολικής πίεσης πάνω στους φυσικούς πόρους.

7. Στην ανάδειξη της μοναδικής πολιτιστικής κληρονομιάς, αλλά και της σύγχρονης πολιτιστικής δημιουργίας της Ελλάδας που μπορεί να αποτελέσει αιχμή προσέλκυσης όχι μόνο τουριστών αλλά και επιχειρηματικών κεφαλαίων και στελεχών. Η οργάνωση των Ολυμπιακών Αγώνων του 2004 αποτελεί μια άριστη ευκαιρία εξυπηρέτησης αυτού του στόχου.

8. Στην εξοικονόμηση δημόσιας δαπάνης για έργα και δράσεις, που μπορούν να αναληφθούν από ιδιωτικούς φορείς, με παράλληλη διασφάλιση των συμφερόντων του κοινωνικού συνόλου. Κατά συνέπεια, ο σχεδιασμός των έργων/δράσεων πρέπει να λάβει πολύ πιο σοβαρά υπόψη τον παράγοντα αυτό από ότι κατά τη διάρκεια του Β' Κοινοτικό Πλαίσιο Στήριξης. Μια τέτοια κατεύθυνση, εξάλλου, θα δημιουργήσει και βαθμούς ελευθερίας και μεγαλύτερης

άνεσης απέναντι στις ιδιαίτερα αυστηρές κοινοτικές διαδικασίες υλοποίησης του Γ' Κοινοτικού Πλαισίου Στήριξης. Η ίδια η διαδικασία υλοποίησης του Γ' Κοινοτικού Πλαισίου Στήριξης πρέπει να εμπεριέχει το στοιχείο της αποτελεσματικότερης χρήσης των πόρων. Η ευαισθησία στο κοινωνικό κόστος/όφελος είναι αναγκαία εν όψει όλων των περιοριστικών παραγόντων και της αναπτυξιακής και κοινωνικής πρόκλησης που αντιμετωπίζει η χώρα στην επόμενη δεκαετία.

Οι Αρχές των Προγραμμάτων

Εντός του νομικού πλαισίου που καθορίζεται από την απόφαση της Ευρωπαϊκής Επιτροπής για την έγκριση του Κοινοτικού Πλαισίου Στήριξης της περιόδου 2000-2006 για την Ελλάδα, υιοθετείται μία σειρά λεπτομερέστερων πράξεων.

Αυτές οι πράξεις αφορούν τον προγραμματισμό, τη διαχείριση, την παρακολούθηση και την εφαρμογή του Κοινοτικού Πλαισίου Στήριξης και θα συμφωνούν με τον Καν.(ΕΚ) 1260/1999 του Συμβουλίου της 21ης Ιουνίου 1999 "περί γενικών διατάξεων για τα διαρθρωτικά Ταμεία".

Οι Αρχές των Προγραμμάτων είναι οι ακόλουθες:

Οι Επιτροπές Παρακολούθησης, οι οποίες συστήνονται σε επίπεδο Κοινοτικό Πλαίσιο Στήριξης και σε επίπεδο επιχειρησιακού προγράμματος βάσει του άρθρου 35 του Καν.(ΕΚ) 1260/99.

Η Διαχειριστική Αρχή : Σε κάθε επιχειρησιακό πρόγραμμα ορίζεται η Διαχειριστική Αρχή (ή Ειδική Υπηρεσία Διαχείρισης) και είναι υπεύθυνη για την αποτελεσματικότητα και κανονικότητα της διαχείρισης και της εφαρμογής του αντίστοιχου Ε.Π. Οι αρμοδιότητες της διαχειριστικής αρχής σε επίπεδο Ε.Π. ορίζονται στο άρθρο 34 του Καν.(ΕΚ) 1260/1999.

Η Αρχή Πληρωμής : Για την αποτελεσματικότητα και τη διαφάνεια των χρηματοδοτικών ροών δημιουργείται μία ειδική υπηρεσία πληρωμών στο Υπουργείο Εθνικής Οικονομίας, σε επίπεδο Κ.Π.Σ. για όλα τα επιχειρησιακά προγράμματα του Κοινοτικού Πλαισίου Στήριξης και όλα τα διαρθρωτικά Ταμεία.

Οι Αρχές ελέγχου : Σύμφωνα με το άρθρο 38 παρ.1 του Καν.(ΕΚ) 1260/1999, το κράτος μέλος έχει την κύρια ευθύνη για την άσκηση του οικονομικού ελέγχου του Κοινοτικού Πλαισίου Στήριξης. Ενεργεί σε στενή συνεργασία με την Επιτροπή, κατά τρόπον ώστε να διασφαλίσει ότι οι κοινοτικοί πόροι χρησιμοποιούνται σωστά και αποτελεσματικά, βάσει των αρχών της χρηστής δημοσιονομικής διαχείρισης

Οι Διαχειριστικές Αρχές

Για την αποτελεσματική διαχείριση των συγχρηματοδοτούμενων παρεμβάσεων από εθνικούς και κοινοτικούς πόρους σύμφωνα με τις διατάξεις του Καν.(ΕΚ)1260/1999 συστήνονται μία διαχειριστική αρχή για το Κοινοτικό Πλαίσιο Στήριξης και μία διαχειριστική αρχή για κάθε επιμέρους επιχειρησιακό πρόγραμμα (ΕΠ).

Η σύνθεση, η εξειδίκευση των αρμοδιοτήτων και ο τρόπος λειτουργίας αυτών των αρχών καθορίζονται με νόμο. Οι αρμοδιότητες των διαχειριστικών αρχών διαχωρίζονται σαφώς από τις αρμοδιότητες της αρχής πληρωμής και των τελικών δικαιούχων.

Διαχειριστική Αρχή Κοινοτικού Πλαισίου Στήριξης 2000-2006

Η διαχειριστική αρχή του Κ.Π.Σ. είναι υπηρεσία του Υπουργείου Εθνικής Οικονομίας.

Αποτελεί τον κύριο συνομιλητή της Επιτροπής και συνεργάζεται με αυτήν στο πλαίσιο της εταιρικής σχέσης, τηρουμένων των θεσμικών, νομικών και δημοσιονομικών αρμοδιοτήτων κάθε εταίρου.

Οι αρμοδιότητες της διαχειριστικής αρχής καθορίζονται στο άρθρο 34 του Καν. 1260/99.

Διαχειριστική Αρχή Επιχειρησιακού Προγράμματος

Η διαχειριστική αρχή ορίζεται σε κάθε επιχειρησιακό πρόγραμμα και είναι υπεύθυνη για την αποτελεσματικότητα και κανονικότητα της διαχείρισης και της εφαρμογής του αντίστοιχου Ε.Π. Οι αρμοδιότητες της διαχειριστικής αρχής σε επίπεδο Ε.Π. ορίζονται στο άρθρο 34 του Καν.(ΕΚ) 1260/1999.

Οι Διαχειριστικές Αρχές των Επιχειρησιακών Προγραμμάτων

Η Διαχειριστική Αρχή (ή Ειδική Υπηρεσία Διαχείρισης) ορίζεται σε κάθε επιχειρησιακό πρόγραμμα (τομεακό και περιφερειακό) και είναι υπεύθυνη για την αποτελεσματικότητα και κανονικότητα της διαχείρισης και της εφαρμογής του αντίστοιχου Ε.Π. Οι αρμοδιότητες της διαχειριστικής αρχής σε επίπεδο Ε.Π. ορίζονται στο άρθρο 34 του Καν.(ΕΚ) 1260/1999 και για την άσκησή τους έχουν ή θα πρέπει να ληφθούν τα ακόλουθα μέτρα για:

1. Τη δημιουργία μηχανισμού συλλογής αξιόπιστων οικονομικών και στατιστικών δεδομένων σχετικά με την εφαρμογή, τους δείκτες παρακολούθησης και την αξιολόγηση καθώς και την εισαγωγή τους στο Ολοκληρωμένο Πληροφοριακό Σύστημα (ΟΠΣ) του ΥΠΕΘΟ και την ηλεκτρονική διαβίβαση των στοιχείων αυτών στην Ε.Ε. (αθρ. 34 παρ. 1α) του Καν. 1260/1999). Στο πλαίσιο αυτό η διαχειριστική αρχή:

ΠΡΟΓΡΑΜΜΑΤΑ ΧΡΗΜΑΤΟΔΟΤΗΣΗΣ ΤΟΥΡΙΣΜΟΥ

- Μεριμνά ώστε οι τελικοί δικαιούχοι - για διάστημα τριών ετών μετά την τελευταία πληρωμή από την Επιτροπή- να τηρούν φάκελο έργου/υποέργου με τα απαιτούμενα στοιχεία και παραστατικά. Η διαχειριστική αρχή και ο τελικός αποδέκτης τηρούν φάκελο έργου/υποέργου με ανάλογο περιεχόμενο.
 - Τηρεί αναλυτικά στοιχεία παρακολούθησης στο ΟΠΣ με μηνιαία δελτία δαπανών και τριμηνιαία δελτία παρακολούθησης.
 - Ελέγχει την αξιοπιστία των δηλωθέντων στοιχείων με τυποποιημένους ελέγχους που διενεργεί το ΟΠΣ και η διαχειριστική αρχή.
 - Παρακολουθεί την τήρηση των υποχρεώσεων των τελικών δικαιούχων για την υποβολή των πληροφοριών του μηνιαίου και τριμηνιαίου δελτίου του ΟΠΣ, που επηρεάζει τη χρηματοδότηση των έργων από τον κρατικό προϋπολογισμό.
 - Αποστέλλει στην Ε.Ε. όλα τα τυποποιημένα αρχεία (flat files) που προβλέπονται για την ηλεκτρονική διασύνδεση. Τα ανωτέρω αρχεία παράγονται από το ΟΠΣ.
2. Τη σύνταξη και πρόταση προσαρμογής του συμπληρώματος προγραμματισμού σύμφωνα με το άρθρο 18 παρ. 3 του Καν. 1260/99 και τις απαιτήσεις που απορρέουν από την εφαρμογή του ΟΠΣ (αρθ. 34 παρ. 1β και παρ. 3 του Καν. 1260/99).
3. Την εφαρμογή του συμπληρώματος προγραμματισμού.(αρθ. 34 παρ. 1β και παρ. 3). Στο πλαίσιο αυτό η διαχειριστική αρχή:
- Εφαρμόζει τα μέτρα του Ε.Π. επιλέγοντας τα έργα σύμφωνα με τη διαδικασία που προβλέπεται στην παρ. 4.2.3.
 - Παρακολουθεί την υλοποίηση των έργων και προβαίνει στους ελέγχους του πρώτου επιπέδου, έτσι όπως ορίζονται στην παρ. 4.5.1.
4. Τη σύνταξη και υποβολή προς την Επιτροπή ΕΚ και τη διαχειριστική αρχή του Κοινοτικού Πλαισίου Στήριξης των ετήσιων εκθέσεων εκτέλεσης και της τελικής έκθεσης μετά από έγκριση της Επιτροπής Παρακολούθησης του Ε.Π. (άρθ.34 παρ.1γ του Καν.(ΕΚ)1260/1999). Στο πλαίσιο αυτό η διαχειριστική αρχή:
- Συντάσσει τις ετήσιες εκθέσεις καθώς και την τελική έκθεση εκτέλεσης, με βάση τα στοιχεία του ΟΠΣ και τις οδηγίες της διαχειριστικής αρχής του Κοινοτικού Πλαισίου Στήριξης.

ΠΡΟΓΡΑΜΜΑΤΑ ΧΡΗΜΑΤΟΔΟΤΗΣΗΣ ΤΟΥΡΙΣΜΟΥ

- Υποβάλλει προς έγκριση στην Επιτροπή Παρακολούθησης τις ετήσιες εκθέσεις και την τελική έκθεση εκτέλεσης.
 - Υποβάλλει τις ανωτέρω εκθέσεις στη διαχειριστική αρχή του Κοινοτικού Πλαισίου Στήριξης και στην Επιτροπή ΕΚ (συμπεριλαμβανομένης και της ανταλλαγής ηλεκτρονικών στοιχείων).
5. Την προετοιμασία και οργάνωση της αξιολόγησης (αρθ. 34 παρ 1δ, αρθ. 42 και άρθρ. 43 του Κ.1260/1999. Στο πλαίσιο αυτό η διαχειριστική αρχή :
- Συνεργάζεται με τη διαχειριστική αρχή του Κοινοτικού Πλαισίου Στήριξης, την Επιτροπή Παρακολούθησης και την Επιτροπή ΕΚ για την οργάνωση της ενδιάμεσης αξιολόγησης αξιοποιώντας και τα στοιχεία που παρέχονται από το ΟΠΣ (δείκτες αποτελέσματος και επιπτώσεων). Η διαχειριστική αρχή συνεργάζεται με την Επιτροπή και τις Εθνικές Αρχές στο πλαίσιο της εκ των υστέρων αξιολόγησης σύμφωνα με το άρθρο 43 του Καν 1260/1999.
 - Μεριμνά για την αξιοποίηση των συμπερασμάτων της αξιολόγησης.
6. Τη χρησιμοποίηση, είτε χωριστού λογιστικού συστήματος, είτε κατάλληλης λογιστικής κωδικοποίησης όλων των συναλλαγών που σχετίζονται με το επιχειρησιακό πρόγραμμα. Στο πλαίσιο αυτό η διαχειριστική αρχή μεριμνά ώστε:
- Οι τελικοί δικαιούχοι που υποχρεούνται με βάση την ελληνική νομοθεσία να τηρούν το ενιαίο λογιστικό σύστημα να υποχρεωθούν να δημιουργήσουν ειδική λογιστική μερίδα για το συγχρηματοδοτούμενο έργο.
 - Για τους τελικούς δικαιούχους, οι οποίοι δεν υποχρεούνται να τηρούν λογιστικό σύστημα, η διαχειριστική αρχή με την έγκριση του έργου θα δίνει λογιστική κωδικοποίηση, την οποία ο τελικός δικαιούχος υποχρεούται να τηρεί.
7. Τη θέσπιση μέτρων εσωτερικών ελέγχων για την ορθή χρηματοδοτική διαχείριση και υιοθέτηση μέτρων για προσαρμογές που απαιτούνται ή ενδεχόμενες διορθώσεις.
8. Τη διασφάλιση της κανονικότητας και της συμβατότητας προς τις εθνικές και κοινοτικές πολιτικές των πράξεων που χρηματοδοτούνται από το επιχειρησιακό πρόγραμμα. (άρθ. 12, αρθ. 35 παρ. 1στ) όπως αυτές αναφέρονται στο κεφάλαιο 4.2.1. για τη «διαχειριστική αρχή του Κοινοτικού Πλαισίου Στήριξης». Στο πλαίσιο αυτό η διαχειριστική αρχή:

ΠΡΟΓΡΑΜΜΑΤΑ ΧΡΗΜΑΤΟΔΟΤΗΣΗΣ ΤΟΥΡΙΣΜΟΥ

- Λαμβάνει τα κατάλληλα μέτρα προκειμένου να υποστηρίξει τους τελικούς δικαιούχους για να είναι σε θέση να ανταποκριθούν στις υποχρεώσεις τους.
 - Πραγματοποιεί ελέγχους κατά την διαδικασία ένταξης των έργων/ενεργειών στο πρόγραμμα (βλ. παρ.4.2.3.) και ελέγχους κατά την υλοποίηση και ολοκλήρωση των πράξεων (βλ. παρ.4.5.1.).
9. Την τήρηση των υποχρεώσεων σχετικά με την πληροφόρηση και τη δημοσιότητα. Στο πλαίσιο αυτό η διαχειριστική αρχή:
- Συνεργάζεται με τη διαχειριστική αρχή του Κοινοτικού Πλαισίου Στήριξης, την Επιτροπή Παρακολούθησης και την Επιτροπή ΕΚ για την εξειδίκευση και το συντονισμό των ενεργειών δημοσιότητας του Ε.Π.
 - Παρακολουθεί την ορθή τήρηση των υποχρεώσεων των τελικών δικαιούχων σχετικά με την πληροφόρηση και τη δημοσιότητα των έργων που υλοποιούνται.
10. Την εξασφάλιση των αναγκαίων πληροφοριών στη διαχειριστική αρχή του Κοινοτικού Πλαισίου Στήριξης όταν πρόκειται για την παροχή συνδρομής για μεγάλα έργα, κατ' εφαρμογή του άρθρου 26 του Καν.(ΕΚ)1260/1999 καθώς και των οδηγιών της διαχειριστικής αρχής του Κοινοτικού Πλαισίου Στήριξης.
11. Τη γραμματειακή υποστήριξη των συνεδριάσεων της Επιτροπής Παρακολούθησης του Ε.Π. με την επιφύλαξη του εσωτερικού της κανονισμού.
12. Σε συνεργασία με την Επιτροπή, την επεξεργασία και την πρόταση των δεικτών που θα χρησιμοποιηθούν για την κατανομή του αποθεματικού επίδοσης σύμφωνα με το άρθρο 44.
13. Την οργάνωση της ετήσιας συνάντησης διαχείρισης με την Επιτροπή ΕΚ και την παρακολούθηση της συνέχειας που δίδεται στις παρατηρήσεις και στις αιτιολογημένες συστάσεις της Επιτροπής ΕΚ (άρθρο 34 παρ.2).

Ορισμένες από τις αρμοδιότητες της διαχειριστικής αρχής μπορούν να εκχωρηθούν με γραπτή συμφωνία σε άλλες διοικητικές υπηρεσίες. Σε κάθε περίπτωση η ευθύνη έναντι της Επιτροπής παραμένει στη διαχειριστική αρχή του επιχειρησιακού προγράμματος.

Διαχειριστική Αρχή Κοινοτικού Πλαισίου Στήριξης 2000-2006

Η διαχειριστική αρχή του Κ.Π.Σ. είναι υπηρεσία του Υπουργείου Εθνικής Οικονομίας.

Αποτελεί τον κύριο συνομιλητή της Επιτροπής και συνεργάζεται με αυτήν στο πλαίσιο της εταιρικής σχέσης, τηρουμένων των θεσμικών, νομικών και δημοσιονομικών αρμοδιοτήτων κάθε εταιρού.

Οι αρμοδιότητες της διαχειριστικής αρχής καθορίζονται στο άρθρο 34 του Καν. 1260/99.

Η διαχειριστική αρχή του Κοινοτικού Πλαισίου Στήριξης εξασφαλίζει το συντονισμό των παρεμβάσεων στο επίπεδο του Κοινοτικού Πλαισίου Στήριξης. Λαμβάνει τα κατάλληλα μέτρα και προβαίνει στις αναγκαίες ενέργειες προς τις διαχειριστικές αρχές των επιχειρησιακών προγραμμάτων (ΕΠ) προκειμένου να επιτυγχάνονται οι στόχοι και να διασφαλίζεται η τήρηση των πολιτικών του Κοινοτικού Πλαισίου Στήριξης.

Στο πλαίσιο των αρμοδιοτήτων της, η διαχειριστική αρχή του Κοινοτικού Πλαισίου Στήριξης λαμβάνει τα κατάλληλα μέτρα ιδίως για:

1. Την έκδοση οδηγιών και κατευθυντηρίων γραμμών όσον αφορά τη διαχείριση, αξιολόγηση και έλεγχο καθώς και κάθε άλλη δραστηριότητα των διαχειριστικών αρχών των Ε.Π. και των τελικών δικαιούχων.
2. Τη δημιουργία και, σε συνεργασία με την αρχή πληρωμής, την απρόσκοπτη λειτουργία και διοίκηση του ολοκληρωμένου πληροφοριακού συστήματος παρακολούθησης (ΟΠΣ) καθώς και τη δημιουργία βάσης οικονομικών και στατιστικών δεδομένων για την υποστήριξη της διαχείρισης, της παρακολούθησης, του ελέγχου και της αξιολόγησης όλων των παρεμβάσεων. Αυτό το σύστημα θα διευκολύνει την ποσοτικοποίηση των δεικτών παρακολούθησης (άρθρο 36 Καν.(ΕΚ)1260/99), τη διάθεση των απαραίτητων στοιχείων για την αξιολόγηση (άρθρα 42 και 43 Καν.(ΕΚ)1260/99) και την ανταλλαγή δεδομένων με την Επιτροπή ΕΚ (άρθρο 18 παρ. 3ε Καν. (ΕΚ)1260/99).
Το ΟΠΣ θα πρέπει να είναι πλήρως λειτουργικό για το Κοινοτικό Πλαίσιο Στήριξης 2000-2006 από την ημερομηνία των πρώτων εγκρίσεων χρηματοδοτήσεων και να υποστηρίζεται από «Γραφείο Υποστήριξης» (help desk), που συστήνεται από τη διαχειριστική αρχή του Κοινοτικού Πλαισίου Στήριξης σε συνεργασία με την αρχή πληρωμής.
3. Τις απαραίτητες προσαρμογές του συστήματος και των κωδικοποιημένων στοιχείων και αρχείων του, προκειμένου αυτό να ανταποκρίνεται στις απαιτήσεις των διαχειριστικών αρχών, των Επιτροπών Παρακολούθησης, της αρχής πληρωμής, των ελεγκτικών αρχών, και της Επιτροπής ΕΚ..
4. Την οργάνωση της ενδιάμεσης αξιολόγησης (άρθρο 42 του Καν. 1260/1999) και της εκ των υστέρων αξιολόγησης του Κοινοτικού Πλαισίου Στήριξης σε συνεργασία με την Επιτροπή ΕΚ (άρθρο 43 του Καν.(ΕΚ) 1260/99).

5. Τη σύνταξη και, μετά από έγκριση της Επιτροπής Παρακολούθησης, την υποβολή της ετήσιας έκθεσης καθώς και της τελικής έκθεσης εκτέλεσης του Κοινοτικού Πλαισίου Στήριξης στην Επιτροπή ΕΚ. Τον καθορισμό των διαδικασιών εξέτασης των ετήσιων εκθέσεων των επιχειρησιακών προγραμμάτων (άρθρο 34 παρ.2).
6. Τη λήψη των αναγκαίων μέτρων προκειμένου να εξασφαλίζεται η συμβατότητα των παρεμβάσεων με το εθνικό και κοινοτικό δίκαιο. Η τήρηση αυτών των διατάξεων αποτελεί προϋπόθεση για την παροχή συνδρομής από τα διαρθρωτικά Ταμεία.

Η διαχειριστική αρχή του Κοινοτικού Πλαισίου Στήριξης μεριμνά για τη συστηματική ενημέρωση των διαχειριστικών αρχών των Ε.Π για το εθνικό και κοινοτικό εφαρμοστέο δίκαιο. Προκειμένου να εξασφαλίσει την ορθή εφαρμογή τους παρέχει ειδικές οδηγίες.

Για την πρόληψη παραβάσεων του κοινοτικού δικαίου καθώς και παρατυπιών, η διαχειριστική αρχή του Κοινοτικού Πλαισίου Στήριξης θέτει ομάδα παροχής νομικών συμβουλών στη διάθεση των διαχειριστικών αρχών των Ε.Π. και των τελικών δικαιούχων.

Οι διαχειριστικές αρχές επιστούν την προσοχή των τελικών δικαιούχων καθώς και των τελικών αποδεκτών στις υποχρεώσεις που απορρέουν από το εθνικό και κοινοτικό δίκαιο. Ειδικότερα σε ότι αφορά το κοινοτικό δίκαιο:

i. Δημόσιες Συμβάσεις: οι διαχειριστικές αρχές διασφαλίζουν την τήρηση των όρων και των γενικών αρχών της Συνθήκης ΕΚ καθώς και των οδηγιών που αφορούν την κατάρτιση των δημοσίων συμβάσεων.

Στις προκηρύξεις των διαγωνισμών για κατάρτιση δημοσίων συμβάσεων που τυγχάνουν ή θα τύχουν συνδρομής από τα διαρθρωτικά Ταμεία και δημοσιεύονται στην Επίσημη Εφημερίδα των ΕΚ γίνεται μνεία της εν λόγω συνδρομής.

ii. Περιβάλλον: οι διαχειριστικές αρχές εξασφαλίζουν τη συμμόρφωση των παρεμβάσεων στους κοινοτικούς κανόνες για το περιβάλλον, και ιδίως προς τις οδηγίες 76/464/ΕΟΚ που αφορά τη ρύπανση του υδάτινου περιβάλλοντος από ορισμένες επικίνδυνες ουσίες, την οδηγία που αφορά τα αζωτούχα άλατα, την οδηγία 96/61/ΕΚ (IPPC) καθώς και την οδηγία 85/337/ΕΟΚ, όπως έχει τροποποιηθεί από την οδηγία 97/11/ΕΚ, σχετικά με την αξιολόγηση περιβαλλοντικών επιπτώσεων.

Ιδιαίτερη σημασία πρέπει να αποδοθεί:

- Στην κατάρτιση των σχεδίων διαχείρισης των απορριμμάτων σύμφωνα με τα προβλεπόμενα στην ισχύουσα κοινοτική νομοθεσία.

- Στη βελτίωση της υφιστάμενης διαδικασίας για την αξιολόγηση των περιβαλλοντικών επιπτώσεων (οδηγία 85/337/ΕΟΚ), ιδίως δε, τη διάθεση στο κοινό ικανού χρόνου διαβούλευσης.
- Στη χορήγηση των αδειών σύμφωνα με την οδηγία 96/61/ΕΚ Ως προς την εφαρμογή των οδηγιών 79/409/ΕΟΚ ("πτηνά") και 92/43/ΕΟΚ ("Habitats"), ειδικότερα δε, σε ότι αφορά τα έργα που θα μπορούσαν να επηρεάσουν σημαντικά περιοχές που ενδέχεται να ενταχθούν στο δίκτυο NATURA 2000, δεδομένου ότι ο σχετικός κατάλογος των περιοχών αυτών έχει ήδη κοινοποιηθεί στην Επιτροπή ΕΚ, οι εθνικές αρχές δεσμεύονται να μην επιτρέψουν την υποβάθμιση της κατάστασης κατά την υλοποίηση των παρεμβάσεων των διαρθρωτικών Ταμείων. Επίσης, οι διαχειριστικές αρχές παρέχουν στην Επιτροπή πληροφορίες για τα μέτρα που έχουν ληφθεί για να αποφευχθεί η υποβάθμιση των περιοχών που χρήζουν προστασίας στα πλαίσια του εν λόγω δικτύου κατά την ένταξη και εκτέλεση των σχετικών έργων.

iii. Κρατικές ενισχύσεις (με την επιφύλαξη του άρθρου 51 παρ.1. του Καν.(ΕΚ)1257/99): Αυτές πρέπει να εγγράφονται σε επίπεδο μέτρων.

Η διαχειριστική αρχή του Κοινοτικού Πλαισίου Στήριξης διασφαλίζει ότι οι διαχειριστικές αρχές των Ε.Π. αναφέρουν τις αναγκαίες πληροφορίες βάσει των κανονισμών (τίτλος καθεστώτος, ενίσχυση ad hoc, αύξων αριθμός κοινοποίησης, αριθμός εγκριτικής απόφασης, ημερομηνία λήξης εφαρμογής της έγκρισης).

Οι διαχειριστικές αρχές των Ε.Π. πρέπει επίσης να συμπληρώνουν και να ενημερώνουν τους αντίστοιχους πίνακες. Επίσης, με την υποβολή του συμπληρώματος προγραμματισμού, ενημερώνεται η Επιτροπή για τυχόν τροποποιήσεις καθώς και για κάθε μεταγενέστερη τροποποίηση.

Θέσπιση νέου καθεστώτος ενισχύσεων οδηγεί σε τροποποίηση της σχετικής με την παρέμβαση απόφασης της Επιτροπής ΕΚ.

Όπου τα Ε.Π. περιλαμβάνουν κρατικές ενισχύσεις που δεν έχουν κοινοποιηθεί ή δεν έχουν εγκριθεί από την Επιτροπή, τα εν λόγω προγράμματα μπορούν να υιοθετηθούν υπό τον όρο ότι συμπεριλαμβάνεται ρήτρα αναστολής των σχετικών μέτρων. Η διαχειριστική αρχή του Κοινοτικού Πλαισίου Στήριξης διασφαλίζει ότι οι διαχειριστικές αρχές των Ε.Π. θεσπίζουν τους κατάλληλους μηχανισμούς προκειμένου να τηρούνται οι κανόνες σε εθνικό, περιφερειακό, τοπικό επίπεδο και κοινοτικό επίπεδο, συμπεριλαμβανομένου του κανόνα "de minimis" καθώς και των καθεστώτων ενισχύσεων που καλύπτονται στο πλαίσιο κανονισμών εξαιρέσεων που στο μεταξύ εγκρίνονται.

Οι διαδικασίες για τη χορήγηση των κρατικών ενισχύσεων πρέπει να είναι, κατά το δυνατόν, απλές, διαφανείς και φιλικές προς τους τελικούς αποδέκτες.

iv. Ισότητα ευκαιριών μεταξύ ανδρών και γυναικών: πρέπει να λαμβάνεται υπόψη με τρόπο ουσιαστικό και ολοκληρωμένο κατά την υλοποίηση των παρεμβάσεων που συγχρηματοδοτούνται από τα διαρθρωτικά Ταμεία.

Κάθε δράση που θα αναληφθεί για το θέμα αυτό πρέπει να συμφωνεί με τις υποχρεώσεις που απορρέουν από τη σχετική εθνική και κοινοτική νομοθεσία.

Στόχοι που προωθούν την ισότητα ανδρών και γυναικών θα πρέπει να εξειδικευτούν σε μεταγενέστερη φάση.

v. Κοινή Αγροτική πολιτική: οι συγχρηματοδοτούμενες δράσεις πρέπει να έχουν συνοχή και να συμμορφώνονται με τους κανόνες της ΚΑΠ, ιδίως δε, με εκείνους που αφορούν τις Κοινές Οργανώσεις Αγοράς (ΚΟΑ) και τις διεθνείς δεσμεύσεις της Ε.Ε. Κάθε εξαίρεση πρέπει να αιτιολογείται σύμφωνα με το άρθρο 37 παρ.3 του Καν. 1257/99.

vi. Κοινή Πολιτική Αλιείας: οι συγχρηματοδοτούμενες από τα διαρθρωτικά Ταμεία δράσεις πρέπει να έχουν συνοχή και να είναι σύμφωνες με τους κανόνες που διέπουν την Κοινή Πολιτική Αλιείας.

7. Την επεξεργασία και πρόταση τροποποιήσεων του Κοινοτικού Πλαισίου Στήριξης και των επιχειρησιακών προγραμμάτων προς την Επιτροπή Παρακολούθησης του Κοινοτικού Πλαισίου Στήριξης με την επιφύλαξη των αρμοδιοτήτων των διαχειριστικών αρχών των Ε.Π.
Την επεξεργασία και πρόταση ποσοτικοποιημένων δεικτών, σε στενή συνεργασία με την Επιτροπή ΕΚ, που θα χρησιμοποιηθούν για την κατανομή του αποθεματικού επίδοσης σύμφωνα με το άρθρο 44.
8. Την οργάνωση της δημοσιότητας του Κοινοτικού Πλαισίου Στήριξης καθώς και τη διαμόρφωση πλαισίου αρχών δημοσιότητας προς τις διαχειριστικές αρχές των Ε.Π.
9. Τη γραμματειακή υποστήριξη των συνεδριάσεων της Επιτροπής Παρακολούθησης του Κοινοτικού Πλαισίου Στήριξης με την επιφύλαξη του εσωτερικού της κανονισμού.

10. Το συντονισμό των διαχειριστικών αρχών των επιχειρησιακών προγραμμάτων για την εφαρμογή των αποφάσεων της Επιτροπής Παρακολούθησης του Κοινοτικού Πλαισίου Στήριξης.
11. Την παροχή των απαραίτητων στοιχείων για την επαλήθευση της προσθετικότητας.
12. Την κωδικοποίηση των εθνικών και κοινοτικών κανόνων επιλεξιμότητας καθώς και την έκδοση οδηγιών για την υποστήριξη των διαχειριστικών αρχών και των τελικών δικαιούχων.
13. Την κατάρτιση και την κοινοποίηση στην Επιτροπή ενός λεπτομερούς σχεδίου δράσης για τη συνέχιση και ολοκλήρωση των εργασιών που αφορούν τον εκσυγχρονισμό του συστήματος δημοσίων έργων που έχει ξεκινήσει από τη Μικτή Επιτροπή Καθοδήγησης (ΜΕΚ) στο πλαίσιο του Β' Κοινοτικό Πλαίσιο Στήριξης. Στη βάση αυτού του σχεδίου δράσης μέχρι το τέλος του 2001, το μεγαλύτερο μέρος της μεταρρύθμισης θα έχει ολοκληρωθεί συμπεριλαμβανομένων των αναγκαίων μέτρων καθώς και νέων ρυθμίσεων, ιδιαίτερα στο θέμα του περιορισμού των υπερβάσεων, που λαμβάνονται προκειμένου να εφαρμοστούν αποτελεσματικά από τις αρχές που υλοποιούν τα έργα. Σε αυτό το πλαίσιο καθώς και για την παρακολούθηση εφαρμογής αυτής της μεταρρύθμισης στην πράξη, η διαχειριστική αρχή του Κοινοτικού Πλαισίου Στήριξης υποστηρίζεται από ειδική επιτροπή εμπειρογνομόνων για τα δημόσια έργα.

Ειδική μέριμνα θα ληφθεί για θέματα όπως η βελτίωση των συνθηκών μελέτης, των διαδικασιών ανάθεσης, της διοίκησης και της παραγωγής των δημοσίων έργων, η βελτίωση και η διασφάλιση της ποιότητας των δημοσίων έργων, η εισαγωγή του θεσμού της ασφάλισης των δημοσίων έργων, η βελτίωση και ανάπτυξη των συστημάτων δημοπράτησης και η προτυποποίηση των τευχών δημοπράτησης, ο διαρκής εκσυγχρονισμός των τεχνικών προδιαγραφών, των εθνικών κοστολογίων, των μητρώων εργοληπτών και μελετητών δημοσίων έργων, καθώς και η διαρκής εκπαίδευση και επιμόρφωση της διοίκησης στα θέματα που συνδέονται με τα δημόσια έργα κοκ.

14. Την επεξεργασία και εισήγηση των κατάλληλων μέτρων για τη βελτίωση της αποτελεσματικότητας και της υλοποίησης των δράσεων που χρηματοδοτούνται στο πλαίσιο του Κοινοτικού Πλαισίου Στήριξης (ιδίως για αυτές που αφορούν τις κρατικές ενισχύσεις, τις άυλες ενέργειες (soft actions), τις δράσεις του ΕΚΤ κλπ.).

Η Αρχή Πληρωμής

Για την αποτελεσματικότητα και τη διαφάνεια των χρηματοδοτικών ροών δημιουργείται μία ειδική υπηρεσία πληρωμών στο Υπουργείο Εθνικής Οικονομίας, σε επίπεδο Κ.Π.Σ. για όλα τα επιχειρησιακά προγράμματα του Κοινοτικού Πλαισίου Στήριξης και όλα τα διαρθρωτικά Ταμεία.

Η αρχή πληρωμής σύμφωνα με τα άρθρα 9 και 32 του Καν.(ΕΚ) 1260/1999 και την εθνική νομοθεσία:

1. Είναι υπεύθυνη για την επεξεργασία και την υποβολή των αιτήσεων πληρωμών στην Ε.Ε. (η υποβολή γίνεται ηλεκτρονικά μέσω του ΟΠΣ) ανά επιχειρησιακό πρόγραμμα και ανά διαρθρωτικό Ταμείο σύμφωνα με το 32 παρ. 3 Καν.(ΕΚ) 1260/1999 καθώς και για την αποδοχή των πιστώσεων της Επιτροπής.
2. Διασφαλίζει την απόδοση της κοινοτικής και εθνικής συμμετοχής στους τελικούς δικαιούχους (στις περιπτώσεις κρατικών ενισχύσεων και στους τελικούς αποδέκτες) μέσω του ΠΔΕ το συντομότερο δυνατόν και χωρίς καμία κράτηση.
3. Υποβάλλει τις πιστοποιημένες δηλώσεις στην Επιτροπή ΕΚ (η υποβολή γίνεται ηλεκτρονικά μέσω του ΟΠΣ) ανά επιχειρησιακό πρόγραμμα και ανά διαρθρωτικό Ταμείο σύμφωνα με το 32 παρ. 3 και 4 του Καν.(ΕΚ)1260/1999.
4. Υποβάλλει τις προβλέψεις για μελλοντικές αιτήσεις πληρωμών στην Ε.Ε. σύμφωνα με το άρθρο 32 παρ.7 του Καν.(ΕΚ)1260/1999.
5. Καθορίζει σε συνεργασία με τη διαχειριστική αρχή του Κοινοτικού Πλαισίου Στήριξης τους κανόνες λειτουργίας του ΟΠΣ για την επεξεργασία των πληροφοριών που χρησιμοποιεί (ελέγχει, πιστοποιεί, εγκρίνει). Μεριμνά για την ορθή λειτουργία των λογιστικών συστημάτων στο επίπεδο των διαχειριστικών αρχών κατόπιν απόφασης της Επιτροπής Παρακολούθησης του Κοινοτικού Πλαισίου Στήριξης. Κάθε διαχειριστική αρχή Ε.Π. ορίζει έναν υπεύθυνο, που θα διαχειρίζεται τις πληροφορίες αυτές και θα συνομιλεί με την αρχή πληρωμής. Η αρχή πληρωμής υποστηρίζεται από το «Γραφείο Υποστήριξης» (help desk).
6. Διενεργεί τον εξωτερικό έλεγχο στις διαχειριστικές αρχές και στους τελικούς δικαιούχους που προβλέπεται στην παρ. 4.5. 2. (έλεγχος δευτέρου επιπέδου).
7. Προβαίνει σε αναστολή των πληρωμών σε περίπτωση εικαζόμενης παρατυπίας, ενημερώνοντας ταυτόχρονα την αρμόδια για το τρίτο επίπεδο ελέγχου (Ειδική Υπηρεσία του Υπουργείου Οικονομικών), την

αρμόδια διαχειριστική αρχή, το ΟΠΣ, τον τελικό δικαιούχο και τον τελικό αποδέκτη. Σε περίπτωση διαπίστωσης παρατυπίας προβαίνει στη διαγραφή των σχετικών πληρωμών αφού ακούσει τα ενδιαφερόμενα μέρη. Οι αποφάσεις της αρχής πληρωμής, που θα πρέπει να είναι αιτιολογημένες και να συμφωνούν με την αρχή της αναλογικότητας, μπορούν να αποτελέσουν αντικείμενο διοικητικών ή/και δικαστικών προσφυγών.

8. Είναι υπεύθυνη για την εποπτεία και το συντονισμό των χρηματοδοτικών ροών και την διαχείριση των λογαριασμών που κατατίθενται οι πιστώσεις των διαρθρωτικών Ταμείων.

Αρμοδιότητες της Αρχής Πληρωμής

Η Αρχή Πληρωμής έχει ως σκοπό την εξασφάλιση των χρηματοδοτικών ροών από τα διαρθρωτικά Ταμεία για τα επιχειρησιακά προγράμματα του Κοινοτικού Πλαισίου Στήριξης.

Η Ειδική Υπηρεσία Αρχή Πληρωμής είναι αρμόδια για την αποτελεσματικότητα και την κανονικότητα της διαχείρισης του Γ' ΚΠΣ στο πλαίσιο των ρυθμίσεων του Νόμου 2860/2000 του Κανονισμού (ΕΚ) 1260/1999 και της ΚΥΑ Συγκρότησης (Αρ. Πρωτ.43491/ΔΙΟΕ789/21/12/2000).

- 1) Καταρτίζει και υποβάλλει στην Επιτροπή τις αιτήσεις πληρωμών και τις δηλώσεις που προβλέπονται στο Αρθ-32 του Κανονισμού για όλες τις παρεμβάσεις του Κοινοτικού Πλαισίου Στήριξης και είναι αποδέκτης των εγκρίσεων πληρωμών των διαρθρωτικών Ταμείων που αφορούν σε αυτές.
- 2) Είναι αποδέκτης των εγκρίσεων πληρωμών των διαρθρωτικών Ταμείων και του Ταμείου Συνοχής
- 3) Προσδιορίζει τους δικαιούχους των πιστώσεων που εγκρίθηκαν κατά επιχειρησιακό πρόγραμμα και διαρθρωτικό Ταμείο και ενημερώνει σχετικά το Υπουργείο Οικονομικών για την εκταμίευση των αντίστοιχων ποσών, από τους λογαριασμούς που αυτό τηρεί στην Τράπεζα της Ελλάδος.
- 4) Παρακολουθεί τη διαδικασία μεταφοράς των σχετικών πιστώσεων στους τελικούς δικαιούχους και εξασφαλίζει ότι πραγματοποιείται στο ακέραιο το συντομότερο δυνατόν.
- 5) Υποβάλλει στην Επιτροπή, μέχρι τις 30 Απριλίου κάθε έτους, τις προβλέψεις και εκτιμήσεις κατά το Αρθ-32 παρ.7 του Κανονισμού.

- 6) Συνεργάζεται με τη διαχειριστική αρχή του Κοινοτικού Πλαισίου Στήριξης για τον καθορισμό των κανόνων λειτουργίας του ΟΠΣ ως προς την επεξεργασία των πληροφοριών τις οποίες χρησιμοποιεί κατά την άσκηση των καθηκόντων της.

στ) Διενεργεί ελέγχους.

Έλεγχοι από την Αρχή Πληρωμής

1. Η Αρχή Πληρωμής διενεργεί:
 - α) Ελέγχους με διασταύρωση στοιχείων πληρωμών που καταχωρούνται στο ΟΠΣ από τις διαχειριστικές αρχές των επιχειρησιακών προγραμμάτων.
 - β) Ελέγχους στις διαχειριστικές αρχές των επιχειρησιακών προγραμμάτων, ιδίως ως προς την ορθή λειτουργία του συστήματος διαχείρισης και ελέγχου.
 - γ) Δειγματοληπτικούς ελέγχους στους τελικούς δικαιούχους και στις πράξεις που χρηματοδοτούνται στο πλαίσιο του Κοινοτικού Πλαισίου Στήριξης. Με πρόταση της Αρχής Πληρωμής οι έλεγχοι του εδαφίου αυτού μπορεί να πραγματοποιούνται από υφιστάμενη ελεγκτική υπηρεσία του Δημοσίου.
2. Σε ειδικές περιπτώσεις με απόφαση του προϊσταμένου της Αρχής Πληρωμής μπορεί ο έλεγχος να ανατίθεται σε ειδική ομάδα ελέγχου στην οποία συμμετέχουν υπάλληλοι της Αρχής Πληρωμής, υπάλληλοι του δημόσιου τομέα ή και ιδιώτες, ή να αναθέτει το έργο του ελέγχου σε ελεγκτικές εταιρείες. Με κοινή απόφαση των Υπουργών Εθνικής Οικονομίας και Οικονομικών καθορίζεται η αμοιβή των μελών των ομάδων ελέγχου κατά παρέκκλιση του Αρθ-11 του Ν-2470/97, καθώς και ο τρόπος και το ύψος της αμοιβής των εμπειρογνομόνων.
3. Η Αρχή Πληρωμής καταχωρίζει τα πορίσματα των ανωτέρω ελέγχων στο ΟΠΣ και τα γνωστοποιεί στη διαχειριστική αρχή του Κοινοτικού Πλαισίου Στήριξης και του επιχειρησιακού προγράμματος, στην Επιτροπή Δημοσιονομικού Ελέγχου του Υπουργείου Οικονομικών και στον τελικό δικαιούχο.
4. Η Αρχή Πληρωμής, εφόσον έχει σοβαρές ενδείξεις για την ύπαρξη παρατυπιών, προβαίνει στη διενέργεια έκτακτου ελέγχου. Μέχρι την περάτωση του ελέγχου και την έκδοση σχετικού πορίσματος η Αρχή Πληρωμής εντέλλεται την αναστολή της χρηματοδότησης της πράξης από τις οικονομικές υπηρεσίες των αρμόδιων Υπουργείων, Περιφερειών ή φορέων

και ενημερώνει την Επιτροπή Δημοσιονομικού Ελέγχου του Υπουργείου Οικονομικών και τη διαχειριστική αρχή του Κοινοτικού Πλαισίου Στήριξης.

5. Μετά την έκδοση πορίσματος ελέγχου, με απόφαση του Υπουργού Εθνικής Οικονομίας, ύστερα από εισήγηση της Αρχής Πληρωμής, και μετά από γνώμη της διαχειριστικής αρχής του επιχειρησιακού προγράμματος, αίρεται η αναστολή χρηματοδότησης ή, λαμβανομένων υπόψη της βαρύτητας της παράβασης, των δημοσιονομικών της επιπτώσεων και των διατάξεων του Αρθ-39 του Κανονισμού, διακόπτεται η χρηματοδότηση του έργου ή μειώνεται το ύψος της. Στις περιπτώσεις που απαιτείται επιστροφή παρανόμως ή αχρεωστήτως καταβληθέντων ποσών γίνεται ο καταλογισμός σύμφωνα με τις κείμενες διατάξεις. Όπου απαιτείται, τα στοιχεία διαβιβάζονται στα αρμόδια, για τον έλεγχο των εμπλεκόμενων, πειθαρχικά όργανα ή στις εισαγγελικές αρχές.
6. Η Αρχή Πληρωμής παρακολουθεί την πορεία εξέλιξης των θεμάτων που παρέπεμψε σε άλλες δημόσιες αρχές με τη διαδικασία της προηγούμενης παραγράφου και ενημερώνει την Επιτροπή Δημοσιονομικού Ελέγχου του Υπουργείου Οικονομικών.

Οργάνωση και στελέχωση της Αρχής Πληρωμής του Κοινοτικού Πλαισίου Στήριξης

1. Με κοινή απόφαση των Υπουργών Εσωτερικών, Δημόσιας Διοίκησης και Αποκέντρωσης, Εθνικής Οικονομίας και Οικονομικών συνιστάται αυτοτελής ειδική υπηρεσία στο Υπουργείο Εθνικής Οικονομίας, η οποία υπάγεται στο Γενικό Γραμματέα Επενδύσεων και Ανάπτυξης και ασκεί τις αρμοδιότητες που προβλέπονται στο άρθρο 8 του Ν. 2860/00.
2. Ως προς τη σύσταση της ειδικής υπηρεσίας, την οργάνωση, τη λειτουργία, τον αριθμό και τη σύνθεση του προσωπικού της κατά κατηγορία, την επιλογή του προϊστάμενου της και τις αμοιβές του προσωπικού, καθώς και κάθε άλλο σχετικό θέμα, ισχύουν αναλόγως αυτά που ορίζονται στο άρθρο 7 του Ν. 2860/00.



**ΟΡΓΑΝΟΓΡΑΜΜΑ
ΑΡΧΗΣ ΠΛΗΡΩΜΗΣ**

**ΓΕΝΙΚΟΣ ΓΡΑΜΜΑΤΕΑΣ
ΕΠΕΝΔΥΣΕΩΝ & ΑΝΑΠΤΥΞΗΣ
ΚΩΣΤΑΣ ΣΟΥΣΟΥΝΗΣ**

**ΠΡΟΪΤΑΜΕΝΟΣ
ΔΗΜΗΤΡΗΣ ΣΟΥΣΟΥΝΗΣ**

**ΜΟΝΑΔΑ Α'
ΧΡΗΜΑΤΟΔΟΤΙΚΩΝ ΡΟΩΝ**

**ΜΟΝΑΔΑ Β'
ΕΙΔΙΚΟΥ**

**ΜΟΝΑΔΑ Γ'
ΤΕΧΝΙΚΗΣ &
ΔΙΟΙΚΗΤΙΚΗΣ ΥΠΟΣΤΗΡΙΞΗΣ**

**ΠΡΟΪΤΑΜΕΝΗ
ΑΛΕΣΤΑ ΒΑΣΙΛΙΚΗ**
ΑΛΙΒΙΣΟΓΛΟΥ ΦΩΤΕΙΝΗ
ΜΑΡΓΑΡΙΤΗ ΠΑΝΩΡΑΙΑ
ΣΥΓΚΟΥ ΣΤΑΜΑΤΙΝΑ
ΣΥΣΑΕ Β ΑΛΕΞΑΝΔΡΑ
ΣΩΤΗΡΙΟΥ ΑΡΓΥΡΑ

**ΠΡΟΪΤΑΜΕΝΗ
ΒΕ ΟΛΙΑΔΟΥ ΓΙΑ ΒΑΣΙΛΙΚΗ**
ΑΡΜΑΝΟΣ ΒΑΣΙΛΙΚΗ
ΒΟΥΤΥΡΑ ΔΟΜΝΑ
ΔΕΜΗΤΡΗΣ ΠΑΛΟΒΟΥΛΑΟΥ ΒΑΣΙΛΙΚΗ
ΕΟΥΤΣΟΥΜΕΛΑ ΣΥΡΛΑΚ Β
ΕΛΕΥΘΕΡΙΟΣ ΒΙΛΙΟΣ
ΔΕΚΑΔΕΛΟΥ ΜΑΡΙΑ

**ΠΡΟΪΤΑΜΕΝΟΣ
ΟΒΟΔΩΠΡΟΒΟΥΤΑΟΣ ΓΙΑ ΒΑΣΙΛΙΚΗ**
ΜΕΣΣΗΣ ΠΑΡΡΗΣ
ΡΕΣΟΥ ΔΗΜΗΤΡΑ
ΜΕΛΑΧΡΟΥ ΓΡΗΓΟΡΑ ΒΑΣΙΛΑΔΑ

Εξυπηρέτηση ΑΡΧΗΣ ΠΛΗΡΩΜΗΣ e_mail: spa@m nec.gr

Επώνυμο	Όνομα	Ιδιότητα	Εσωτ. Τηλ.	Τηλ. Εργασίας	e mail
Σουσούνης	Δημήτρης	Προϊστάμενος Ειδικής Υπηρεσίας	14	010 33 18 113	dsousounis@m nec.gr
Αλέστα	Βασιλική	Προϊσταμένη Μονάδας Χρηματοδοτικών Ροών Α'	30	010 33 18 094	alesta@m nec.gr
Ακινόσογλου	Φωτεινή	Στέλεχος Μονάδας Α'	44	010 33 18 098	
Μαργαρίτη	Πανωραία	Στέλεχος Μονάδας Α'	26	010 33 18 095-6	reamarg@m nec.gr
Εύγκου	Σταματίνα	Στέλεχος Μονάδας Α'	23	010 33 18 092	sxigou@m nec.gr

ΠΡΟΓΡΑΜΜΑΤΑ ΧΡΗΜΑΤΟΔΟΤΗΣΗΣ ΤΟΥΡΙΣΜΟΥ

Σωπάκη	Αλεξάνδρα	Στέλεχος Μονάδας Α'	28	010 33 18 095-6	alexsop@m nec.gr
Σωτηρίου	Αρετή	Γραμματεία Μονάδας Α'	15	010 33 18 114	aretisot@m nec.gr
Νικολαΐδου	Ιωάννα- Αθηνά	Προϊσταμένη Μονάδας Ελέγχου	Β' 45	010 33 18 116	nananiko@m nec.gr
Αρμάος	Παντελής	Στέλεχος Μονάδας Β'	12	010 33 18 111	pantarma@m nec.gr
Βουτυρά	Δόμνα	Στέλεχος Μονάδας Β'	50	010 33 18 118	dvoutira@m nec.gr
Δημητρακοπούλου	Βασιλική	Στέλεχος Μονάδας Β'	43	010 33 18 090	vdimitr@m nec.gr
Κλενιάτης	Νίκος	Στέλεχος Μονάδας Β'	33	010 33 18 095-6	nkleniatis@m nec.gr
Κουτσούμπα	Κυριακή	Στέλεχος Μονάδας Β'	46	010 33 18 117	koutskir@m nec.gr
Δενδρινού	Μαρία	Γραμματεία Μονάδας Β'	11	010 33 18 095	maridend@m nec.gr
Θεοδωρακόπουλος	Ιωάννης	Προϊστάμενος Μονάδας Τεχν. & Διοικ. Υποστήριξης	Γ' 49	010 33 18 097	iohntheo@m nec.gr
Μέξης	Γιάννης	Στέλεχος Μονάδας Γ'	24	010 33 18 093	imexis@m nec.gr
Ρίζου	Δήμητρα	Στέλεχος Μονάδας Β'	47	010 33 18 099	dimrizou@m nec.gr
Μπακογιώργη	Αναστασία	Γραμματεία Μονάδας Γ'	16	010 33 18 115	anastbak@m nec.gr
Αΐθουσα	Συσκέψεων		13	010 33 18 112	

Οι Αρχές Ελέγχου

Σύμφωνα με το άρθρο 38 παρ.1 του Καν.(ΕΚ) 1260/1999, το κράτος μέλος έχει την κύρια ευθύνη για την άσκηση του οικονομικού ελέγχου του Κοινοτικού Πλαισίου Στήριξης.

Ενεργεί σε στενή συνεργασία με την Επιτροπή, κατά τρόπον ώστε να διασφαλίσει ότι οι κοινοτικοί πόροι χρησιμοποιούνται σωστά και αποτελεσματικά, βάσει των αρχών της χρηστής δημοσιονομικής διαχείρισης.

Σύμφωνα με το άρθρο 34 του ίδιου Κανονισμού, η Διαχειριστική Αρχή του Ε.Π. είναι η κατά πρώτο λόγο υπεύθυνη αρχή για το σύννομο των συγχρηματοδοτούμενων έργων/ ενεργειών και της εφαρμογής του συστήματος εσωτερικού ελέγχου.

Είναι επίσης υπεύθυνη για τις αναλύσεις και τις απαντήσεις, οι οποίες δίδονται σε παρατηρήσεις και σε αιτήσεις λήψεως διορθωτικών μέτρων της Επιτροπής βάσει του άρθρου 38 παρ. 4, εδ.α του Καν.(ΕΚ) 1260/99 ή στις συστάσεις αναπροσαρμογής, οι οποίες διατυπώνονται βάσει του άρθρου 34 παρ. 2 του ίδιου Κανονισμού.

Για την αποτελεσματική άσκηση των ελέγχων η Ελλάδα διαθέτει ένα σύστημα ελέγχου των διαρθρωτικών Ταμείων που οργανώνεται σε τρία επίπεδα:

- Ο έλεγχος πρώτου επιπέδου είναι εσωτερικής φύσεως και ασκείται από τις διαχειριστικές αρχές των επιχειρησιακών προγραμμάτων.

Περιλαμβάνει τον έλεγχο όλων των έργων στη φυσική, χρηματοοικονομική και λογιστική τους διάσταση, τόσο στον τόπο υλοποίησής τους, όσο και στην έδρα των φορέων που έχουν στην κατοχή τους πρωτότυπους τεχνικούς φακέλους και τα παραστατικά δαπανών.

- Ο έλεγχος του δεύτερου επιπέδου συνίσταται σε εξωτερικό διαχειριστικό έλεγχο.

Ο έλεγχος αυτός περιλαμβάνει την ανάλυση και την αξιολόγηση του συστήματος ελέγχων του πρώτου επιπέδου. Υπεισέρχεται, όπου είναι απαραίτητο, στις ειλημμένες από τα διαχειριστικά όργανα αποφάσεις, καθώς και στον έλεγχο των τελικών δικαιούχων.

Ο έλεγχος αυτού του επιπέδου ασκείται από την αρχή πληρωμής του Κοινοτικού Πλαισίου Στήριξης. Η αρχή πληρωμής μπορεί να χρησιμοποιήσει προς τούτο υφιστάμενες εθνικές διοικητικές αρχές.

- Ο έλεγχος του τρίτου επιπέδου αφορά το συνολικό συντονισμό των συστημάτων ελέγχου καθώς και εξειδικευμένες επιθεωρήσεις-στόχους. Ασκείται από ειδική υπηρεσία του Υπουργείου Οικονομικών/Γενικό Λογιστήριο του Κράτους που διενεργεί ελέγχους επί των διαχειριστικών αρχών, της αρχής πληρωμής και των τελικών δικαιούχων προκειμένου να διασφαλίσει τη χρηστή και αποτελεσματική δημοσιονομική διαχείριση. Επίσης

διενεργεί δειγματοληπτικούς ελέγχους σε έργα/ενέργειες σύμφωνα με τις ρυθμίσεις του Καν.(ΕΚ) 2064/97 ή του εν ισχύ Κανονισμού κατά τη στιγμή πραγματοποίησης των ελέγχων.

Κατά τη διενέργεια εξειδικευμένων ελέγχων σε όλα τα επίπεδα μπορούν να χρησιμοποιηθούν υπηρεσίες εξωτερικών ελεγκτών ή ιδιωτικών ελεγκτικών εταιρειών.

Η Επιτροπή ΕΚ, στο πλαίσιο της άσκησης της αρμοδιότητάς της ως θεματοφύλακα για την ορθή εκτέλεση του γενικού προϋπολογισμού των Ευρωπαϊκών Κοινοτήτων, διασφαλίζει την ύπαρξη και την ομαλή λειτουργία του συστήματος διαχείρισης και ελέγχου, ώστε οι κοινοτικοί πόροι να χρησιμοποιούνται με τρόπο ορθό και αποτελεσματικό. Προς τούτο, και με την επιφύλαξη των ελέγχων από πλευράς των εθνικών ελεγκτικών αρχών, υπάλληλοι ή το λοιπό προσωπικό της Επιτροπής ΕΚ μπορούν να διεξάγουν επιτόπιους ελέγχους, και ιδίως δειγματοληπτικούς, για όλες τις πράξεις οι οποίες χρηματοδοτούνται από τα ταμεία, καθώς και των συστημάτων διαχείρισης και ελέγχου, με προειδοποίηση τουλάχιστον μίας εργάσιμης ημέρας. Η Επιτροπή ΕΚ ενημερώνει σχετικά τη διαχειριστική αρχή κατά τρόπον ώστε να έχει κάθε δυνατή βοήθεια. Υπάλληλοι ή εκπρόσωποι του κράτους μέλους μπορούν να συμμετέχουν στους ελέγχους αυτούς.

Η Επιτροπή ΕΚ μπορεί να ζητήσει από το κράτος μέλος να πραγματοποιήσει επιτόπιο έλεγχο για να βεβαιωθεί για την κανονικότητα ή/ και το σύννομο μίας ή περισσοτέρων πράξεων. Υπάλληλοι ή το λοιπό προσωπικό της Επιτροπής ΕΚ μπορούν να συμμετέχουν στους ελέγχους αυτούς.

Χρηματοδοτικοί Πόροι

Οι Δημόσιοι Πόροι που απαιτούνται για τη χρηματοδότηση των έργων του Γ' Κοινοτικού Πλαισίου Στήριξης εξασφαλίζονται μέσω του Προγράμματος Δημοσίων Επενδύσεων (ΠΔΕ). Για κάθε έργο στο ΠΔΕ εγγράφεται ο συνολικός προϋπολογισμός του, καθώς και οι ετήσιες πιστώσεις που προγραμματίζονται για την απρόσκοπτη εξέλιξη της υλοποίησης.

Στο τέλος κάθε έτους, οι δαπάνες που έχουν πραγματοποιηθεί για την υλοποίηση των έργων υποβάλλονται στην Ε.Ε., η οποία μέσω των πόρων των Διαρθρωτικών Ταμείων ενισχύει τη χρηματοδότηση κατά το ποσοστό συμμετοχής της (κοινοτική συμμετοχή).

Στα έργα με ιδιωτική συμμετοχή το χρηματοδοτικό σχήμα συμπληρώνεται με τους ιδιωτικούς πόρους κατά το ποσοστό συμμετοχής τους (ιδιωτική συμμετοχή).

Δημόσιοι Εθνικοί Πόροι

Είναι το Πρόγραμμα (ή Προϋπολογισμός) που καθορίζει τους πόρους που μπορούν να διατεθούν για χρηματοδότηση επενδυτικών έργων. Αφορά δαπάνες που πραγματοποιούνται για έργα υποδομής και οικονομικής ανάπτυξης της χώρας σε βάρος του Κρατικού Προϋπολογισμού.

Το ΠΔΕ καταρτίζεται από το ΥΠΕΘΟ ύστερα από προτάσεις που υποβάλλουν τα αρμόδια Υπουργεία και οι Νομαρχίες, οι δε διαδικασίες του ΠΔΕ διεκπεραιώνονται από το ΥΠΕΘΟ.

Είναι ετήσιας διάρκειας και αποτελεί τμήμα του Γενικού Κρατικού Προϋπολογισμού.

Η ένταξη έργων στο ΠΔΕ γίνεται κατά ομάδες έργων, βάσει της έκδοσης ειδικών αποφάσεων, των Συλλογικών Αποφάσεων (ΣΑ), που διακρίνονται σε Συλλογικές Αποφάσεις Έργων (ΣΑΕ), Συλλογικές Αποφάσεις Μελετών (ΣΑΜ), Συλλογικές Αποφάσεις Νομαρχιακής Αυτοδιοίκησης (ΣΑΝΑ) και Συλλογικές Αποφάσεις Τοπικής Αυτοδιοίκησης (ΣΑΤΑ). Φορείς εκτέλεσης των έργων είναι τα Υπουργεία, οι Νομαρχιακές Αυτοδιοικήσεις, ΝΠΔΔ, ΔΕΚΟ και ΟΤΑ.

Για να εξασφαλιστεί η χρηματοδότηση των έργων και να προχωρήσει απρόσκοπτα η υλοποίησή τους, το Π.Δ.Ε. χωρίζεται σε δύο τμήματα. Το ένα περιλαμβάνει έργα, που συγχρηματοδοτούνται από την Ελλάδα και την Ευρωπαϊκή Ένωση, και το άλλο έργα που χρηματοδοτούνται από Εθνικούς πόρους. Για το κάθε τμήμα έχει καθοριστεί χωριστό όριο πληρωμών. Με τον τρόπο αυτό διασφαλίζεται τόσο η απρόσκοπτη χρηματοδότηση των έργων που είναι ενταγμένα στα συγχρηματοδοτούμενα από την Ε.Ε. Προγράμματα, όσο και η καλύτερη παρακολούθηση της υλοποίησής τους, που είναι απαραίτητη προϋπόθεση για την μεγαλύτερη δυνατή άντληση κοινοτικών πόρων.

Τα κονδύλια του Π.Δ.Ε. βρίσκονται σε πλήρη αντιστοιχία με τις προτεραιότητες που τίθενται για την χρηματοδότηση των συγχρηματοδοτούμενων με την Ε.Ε. προγραμμάτων και επαρκούν για να υλοποιήσουν τα Προγράμματα σύμφωνα και με τις δεσμεύσεις που έχουν αναληφθεί.

Βασικός στόχος και επιδίωξη του Π.Δ.Ε. 2002 είναι αφενός η ολοκλήρωση και αποπληρωμή όλων των έργων του Β' Κοινοτικό Πλαίσιο Στήριξης, Κοινοτικών Πρωτοβουλιών και Ταμείου Συνοχής I και παράλληλα η εντατική υλοποίηση του Γ' Κοινοτικού Πλαισίου Στήριξης (2000-2006), των Κοινοτικών Πρωτοβουλιών και Ταμείου Συνοχής II, και αφετέρου η εντατική υλοποίηση των έργων που χρηματοδοτούνται από Εθνικούς Πόρους, για του Ολυμπιακούς Αγώνες του 2004.

Κοινοτικοί Πόροι

Χρηματοδοτικά μέσα της ΕΕ για την άσκηση της Περιφερειακής Πολιτικής, που παρεμβαίνουν δια της χρηματοδότησης των στόχων. Τα Διαρθρωτικά Ταμεία είναι το Ευρωπαϊκό Ταμείο Περιφερειακής Ανάπτυξης (ΕΤΠΑ), το Ευρωπαϊκό Κοινωνικό Ταμείο (ΕΑΤ), το Ευρωπαϊκό Γεωργικό Ταμείο Προσανατολισμού (ΕΓΤΠΕ) και το νέο χρηματοδοτικό Μέσο

Προσανατολισμού της Αλιείας. Το Ταμείο Συνοχής που ιδρύθηκε το 1993 εξυπηρετεί και αυτό τους στόχους της διαρθρωτικής πολιτικής της Ένωσης. Ο προϋπολογισμός του συνόλου των Διαρθρωτικών Ταμείων τετραπλασιάστηκε τα τελευταία έτη και ανήλθε σε 161 δισ. ECU συνολικά στην περίοδο 1993-1999.

Τέσσερα Διαρθρωτικά Ταμεία επιτρέπουν σήμερα στην Ευρωπαϊκή Ένωση να χορηγήσει χρηματοδοτικές ενισχύσεις σε πολυετή προγράμματα περιφερειακής ανάπτυξης που κατανέμονται μεταξύ των περιφερειών, των κρατών μελών και της Επιτροπής καθώς και σε ειδικές πρωτοβουλίες και κοινοτικές ενέργειες. Διακρίνουμε :

- το Ευρωπαϊκό Ταμείο Περιφερειακής Ανάπτυξης (ΕΤΠΑ) το οποίο χρηματοδοτεί υποδομές, παραγωγικές επενδύσεις για τη δημιουργία θέσεων απασχόλησης, έργα τοπικής ανάπτυξης και ενισχύσεις στις ΜΜΕ
- το Ευρωπαϊκό Κοινωνικό Ταμείο (ΕΚΤ) το οποίο προωθεί την προσαρμογή του ενεργού πληθυσμού στις μεταβολές της αγοράς εργασίας καθώς και την επαγγελματική ένταξη των ανέργων και των μειονεκτικών ομάδων, ιδίως χρηματοδοτώντας δράσεις κατάρτισης και συστήματα ενισχύσεων για προσλήψεις
- το Ευρωπαϊκό Γεωργικό Ταμείο Προσανατολισμού και Εγγυήσεων (ΕΓΤΠΕ - Τμήμα Προσανατολισμού) το οποίο χρηματοδοτεί δράσεις αγροτικής ανάπτυξης και ενίσχυσης στους γεωργούς, ιδίως στις περιοχές που παρουσιάζουν καθυστέρηση στην ανάπτυξη καθώς επίσης και στο πλαίσιο της Κοινής Γεωργικής Πολιτικής (ΚΓΠ) στην υπόλοιπη Ένωση
- το Χρηματοδοτικό Μέσο Προσανατολισμού της Αλιείας (ΧΜΠΑ) το οποίο χρηματοδοτεί τη διαρθρωτική μεταρρύθμιση του τομέα της αλιείας.

Επιπλέον, ένα ειδικό ταμείο αλληλεγγύης, το Ταμείο Συνοχής έχει ως στόχο τη χρηματοδότηση έργων για το περιβάλλον και τη βελτίωση των διευρωπαϊκών δικτύων μεταφορών στα κράτη μέλη της Ένωσης των οποίων το ΑΕΠ είναι χαμηλότερο από το 90% του κοινοτικού μέσου όρου: Ισπανία, Ελλάδα, Ιρλανδία και Πορτογαλία.

Οι ανάγκες των υποψήφιων χωρών είναι τεράστιες σε όλους τους τομείς : υποδομές βιομηχανία, υπηρεσίες, ΜΜΕ, γεωργία, περιβάλλον. Για την περίοδο 2000-2006, η Ένωση προτίμησε να προετοιμάσει σταδιακά την ένταξη αυτών των χωρών θεσπίζοντας "Εταιρικές σχέσεις ενόψει της προσχώρησης" στρατηγικά έγγραφα προγραμματισμού των ενισχύσεων που χρηματοδοτούν δύο νέα Ταμεία:

- το μέσο προενταξιακών διαρθρωτικών πολιτικών (ISPA), το οποίο παρεμβαίνει στις υποψήφιες χώρες σύμφωνα με το πρότυπο του Ταμείου Συνοχής για να χρηματοδοτήσει έργα μεταφορών ή περιβάλλοντος,
- το ειδικό πρόγραμμα ένταξης για τη γεωργία και την αγροτική ανάπτυξη (SAPARD) το οποίο στηρίζει την προετοιμασία των υποψήφιων χωρών για την Κοινή Γεωργική Πολιτική.

Ιδιωτικοί Πόροι

Το τμήμα του Συνολικού Κόστους Προγράμματος, Υποπρογράμματος, Μέτρου ή Έργου, που καλύπτεται από ιδιωτικά κεφάλαια, επιπλέον της Δημόσιας Δαπάνης.

Ποιοι είναι οι Δικαιούχοι, οι Αποδέκτες και οι Ωφελούμενοι των Προγραμμάτων

Στα Τεχνικά Δελτία Μέτρων των Επιχειρησιακών Προγραμμάτων του Γ' Κοινοτικού Πλαισίου Στήριξης, των Κοινοτικών Πρωτοβουλιών και του Ταμείου Συνοχής ορίζονται οι φορείς και οι επιχειρήσεις του δημόσιου ή του ιδιωτικού τομέα που είναι αρμόδιοι/ες για την εκτέλεση των πράξεων μιας πράξης.

Ως **Τελικοί Δικαιούχοι**, σύμφωνα με το άρθρο 9 παρ. 1 β, ορίζονται οι φορείς και οι επιχειρήσεις του δημόσιου ή του ιδιωτικού τομέα που είναι αρμόδιοι/ες για την εκτέλεση των πράξεων (έργο ή δράση που εκτελείται στα πλαίσια των παρεμβάσεων).

Ως **Άμεσα – Έμμεσα Ωφελούμενοι** μιας πράξης (έργο ή δράση που εκτελείται από τους τελικούς δικαιούχους των παρεμβάσεων) ορίζονται οι συγκεκριμένες πληθυσμιακές ομάδες, τις ανάγκες των οποίων σκοπεύει να αντιμετωπίσει με την υλοποίηση των προτάσεων που θα ενταχθούν στα πλαίσια αυτής κάθε Επιχειρησιακό Πρόγραμμα.

Στην περίπτωση καθεστώτων ενίσχυσης κατά την έννοια του άρθρου 87 της Συνθήκης της Ε.Κ. και στην περίπτωση χορήγησης ενισχύσεων από φορείς που έχουν οριστεί από τα κράτη – μέλη, οι τελικοί δικαιούχοι είναι οι φορείς που χορηγούν τις ενισχύσεις. Ως **Τελικοί Αποδέκτες** ορίζονται οι επιχειρήσεις ή τα Φυσικά και Νομικά Πρόσωπα στα οποία εκχωρούνται οι ενισχύσεις.

Η αναζήτηση των φορέων ή/και των επιχειρήσεων του δημόσιου ή του ιδιωτικού τομέα καθώς και των ιδιωτών που δικαιούνται να υποβάλλουν πρόταση για ένταξη στις πράξεις των Μέτρων γίνεται είτε με βάση το πρόγραμμα είτε με βάση την ιδιότητα του υποβάλλοντος την πρόταση.

Η χρηματοδότηση του τουρισμού στο Γ' ΚΠΣ

Η δημόσια χρηματοδότηση αμιγώς τουριστικών δράσεων στο Γ' ΚΠΣ ανέρχεται τουλάχιστον σε 273 δισ. δρχ. και καλύπτει δράσεις εθνικής και περιφερειακής σημασίας, στα αντίστοιχα προγράμματα του υπουργείου Ανάπτυξης, των ΠΕΠ και σε άλλα συναφή προγράμματα. Επιπρόσθετα, προβλέπεται να κινητοποιηθούν ιδιωτικά κεφάλαια της τάξεως των 300 δισ. δρχ. Τα συνολικά κονδύλια, που τελικά θα διατεθούν απευθείας για τον τουρισμό, θα φθάσουν τα 573 δισ. δρχ., δηλαδή στο ποσό που είχε κατανομηθεί εξ αρχής στον τομέα. Το μεγαλύτερο μέρος (περίπου το 80%) θα ενισχύσει επενδύσεις και πρωτοβουλίες του ιδιωτικού τομέα.

Στο Επιχειρησιακό Πρόγραμμα Ανάπτυξης έχουν προβλεφθεί:

- Ανάπτυξη Κέντρων Στήριξης των Τουριστικών ΜΜΕ.
- Εκσυγχρονισμός των τουριστικών καταλυμάτων, χρηματοδότηση οργανωτικών δράσεων των ΜΜΕ, μέσω των οποίων ενισχύεται η ανταγωνιστικότητά τους.
- Δημιουργία εκτάσεων ειδικής τουριστικής υποδομής, για την προσέλκυση τουριστικών επενδύσεων.
- Προώθηση δράσεων πολιτιστικού τουρισμού.
- Χρηματοδότηση δράσεων προβολής και επιμήκυνσης της τουριστικής περιόδου.
- Αναβάθμιση της εκπαίδευσης και κατάρτισης στον τουρισμό.

Σημαντικό μέρος των κονδυλίων των Περιφερειακών Επιχειρησιακών Προγραμμάτων θα ενισχύσει ιδιωτικές επενδύσεις (κυρίως εκσυγχρονισμό καταλυμάτων και δράσεις μικρομεσαίων επιχειρήσεων). Όλα τα κονδύλια του Επιχειρησιακού Προγράμματος "Κοινωνία της Πληροφορίας" αφορούν ιδιωτικές επενδύσεις για την εισαγωγή των τουριστικών επιχειρήσεων στην ψηφιακή οικονομία. Επίσης, σημαντικό τμήμα από τα κονδύλια της πρωτοβουλίας Interreg θα διατεθεί σε ιδιωτικές επενδύσεις.

ΔΡΑΣΕΙΣ ΤΟΥΡΙΣΜΟΥ ΣΤΟ Γ' ΚΠΣ

	Δημόσια δαπάνη σε δις δρχ.	Ιδιωτική συμμετοχή σε δις. δρχ.	Σύνολο δισ.δρχ σε
1. Τομεακό πρόγραμμα υπ. Ανάπτυξης	78	75	153
2. Περιφερειακά Προγράμματα Τουρισμού (ΠΕΠ)	160	190	340
3. Ηλεκτρονικό Εμπόριο και Tour-operating (Κοινωνία της Πληροφορίας)	10	10	20
4. Τουριστικά Έργα (Interreg III)	25	25	50
ΣΥΝΟΛΟ ΔΡΑΣΕΩΝ ΤΟΥΡΙΣΜΟΥ	273	300	573

10. Δ' ΚΟΙΝΟΤΙΚΟ ΠΛΑΙΣΙΟ ΣΤΗΡΙΞΗΣ

Οι άξονες προετοιμασίας του 4ου ΚΠΣ

Ο στρατηγικός στόχος της βιώσιμης οικονομικής ανάπτυξης με κοινωνική συνοχή μπορεί να επιτευχθεί με την προώθηση μίας ανταγωνιστικής και δυναμικής οικονομίας βασισμένης στη γνώση, που να οδηγεί στην πλήρη απασχόληση με τη δημιουργία ποιοτικών θέσεων εργασίας. Οι προσανατολισμοί αυτοί αφορούν στο σύνολο των χωρών της Ευρωπαϊκής Ένωσης.

Ταυτόχρονα, στρατηγικός στόχος για την Ελλάδα είναι η επίτευξη της πραγματικής σύγκλισης και συνοχής προς το μέσο ευρωπαϊκό επίπεδο.

Με τις προοπτικές αυτές, ξεκινούν, σε ευρωπαϊκό και εθνικό επίπεδο, οι διαδικασίες σχεδιασμού της περιόδου που θα ακολουθήσει την υλοποίηση του τρέχοντος ΚΠΣ 2000-2006. Για τη νέα προγραμματική περίοδο 2007 - 2013, που ξεκινά σε τριάντα μήνες από σήμερα, η χώρα μας πρέπει να υποβάλει στην Ευρωπαϊκή Επιτροπή - ως τις αρχές του 2006 - ένα νέο κείμενο προγραμματισμού, με τη μορφή ενός Εθνικού Στρατηγικού Σχεδίου Ανάπτυξης, όπου θα περιγράφονται οι κύριοι αναπτυξιακοί στόχοι της χώρας μας σε εθνικό, τομεακό και περιφερειακό επίπεδο.

Το σχέδιο αυτό πρέπει να προκύψει μέσα από ένα γόνιμο διάλογο με τους πολίτες. Η αποτελεσματικότητα του κοινωνικού διαλόγου προϋποθέτει τη συμμετοχή των πιο ζωντανών δυνάμεων του πνευματικού και επιστημονικού κόσμου, των κοινωνικών και οικονομικών εταίρων, της πολιτικής και των μη κυβερνητικών οργανώσεων.

Ο διάλογος με τους πολίτες θα πρέπει να ξεκινήσει άμεσα και να συνεχιστεί, σε πρώτη φάση, τουλάχιστον μέχρι το τέλος του 2004, παράλληλα με άλλες ενέργειες που θα υλοποιηθούν στα πλαίσια των προβλεπόμενων επιπέδων επεξεργασίας, όπως αυτά παρουσιάζονται στη συνέχεια της Εγκυκλίου. Τα συμπεράσματα του κοινωνικού διαλόγου ως προς τις γενικές κατευθύνσεις στρατηγικής της επόμενης προγραμματικής περιόδου, θα συζητηθούν και θα «επικυρωθούν» στα πλαίσια συνεδρίου που θα πραγματοποιηθεί στις αρχές του 2005.

Βασικές αναπτυξιακές επιλογές

Η ελληνική οικονομία, στα πλαίσια της παγκόσμιας αγοράς, εισέρχεται σε μια νέα φάση ανάπτυξης που καθορίζεται από την πορεία της ανταγωνιστικότητάς της. Η πορεία αυτή εξαρτάται από συγκεκριμένους παράγοντες, όπως οι εξελίξεις στο οικονομικό περιβάλλον, η διασφάλιση της κοινωνικής συνοχής, η περιβαλλοντική προστασία και η αναβάθμιση και βελτίωση της παραγωγικότητας.

Στα πλαίσια μιας ολοκληρωμένης στρατηγικής για την ανταγωνιστικότητα και την ανάπτυξη, καθορίζονται και οι πολιτικές επιλογές:

- ενίσχυση της παιδείας και της εκπαίδευσης με έμφαση στην ταχεία προσαρμογή του εκπαιδευτικού συστήματος και του συστήματος κατάρτισης, όπως απαιτούν η εξέλιξη της κοινωνίας και η οικονομία της γνώσης προκειμένου να δοθούν ίσες ευκαιρίες και πρόσβαση στην «ευρεία-ολοκληρωμένη» γνώση.
- ενίσχυση της έρευνας, της ανάπτυξης και της παραγωγής καινοτομίας στη χώρα, και ενθάρρυνση της ενεργότερης συμμετοχής του ιδιωτικού τομέα σ' αυτές.
- βελτίωση του επιχειρηματικού περιβάλλοντος και ενίσχυση της εξωστρέφειας και της ανταπόκρισης των επιχειρήσεων στις ευκαιρίες και τις εξελίξεις του διεθνούς ανταγωνισμού.
- ενίσχυση της συμπληρωματικότητας παθητικών και ενεργητικών πολιτικών απασχόλησης και συνυπολογισμός της οικονομικής και κοινωνικής συνοχής στο ρόλο των πολιτικών για την ανταγωνιστικότητα.
- συνέχιση της δημιουργίας βασικών δικτύων υποδομών, για την κοινωνικό-οικονομική ανάπτυξη και συνοχή.
- αναβάθμιση και προστασία του περιβάλλοντος, με εναρμόνιση της σχέσης αγοράς και φυσικών πόρων, ειδικότερα σε θέματα ενέργειας, γεωργικών εκμεταλλεύσεων, χρήσης γης και ανάπτυξης εναλλακτικών μορφών τουρισμού.
- ενίσχυση της περιφερειακής συνοχής και της ανάπτυξης της υπαίθρου, με έμφαση στις λιγότερο ανεπτυγμένες περιφέρειες, με βάση τα συγκριτικά τους πλεονεκτήματα και με στόχο να ανταπεξέλθουν οι περιφέρειες αυτές στον εθνικό και ευρωπαϊκό ανταγωνισμό.

Στρατηγικό Σχέδιο Ανάπτυξης 2007-2013

Ο στρατηγικός στόχος της βιώσιμης οικονομικής ανάπτυξης με κοινωνική συνοχή μπορεί να επιτευχθεί με την προώθηση μιας ανταγωνιστικής και δυναμικής οικονομίας βασισμένης στη γνώση, που να οδηγεί στην πλήρη απασχόληση με τη δημιουργία ποιοτικών θέσεων εργασίας. Οι προσανατολισμοί αυτοί αφορούν στο σύνολο των χωρών της Ευρωπαϊκής Ένωσης. Ταυτόχρονα, στρατηγικός στόχος για την Ελλάδα είναι η επίτευξη της πραγματικής σύγκλισης και συνοχής προς το μέσο ευρωπαϊκό επίπεδο.

Με τις προοπτικές αυτές, ξεκινούν, σε ευρωπαϊκό και εθνικό επίπεδο, οι διαδικασίες σχεδιασμού της περιόδου που θα ακολουθήσει την υλοποίηση του τρέχοντος ΚΠΣ 2000-2006. Για τη νέα προγραμματική περίοδο 2007 - 2013, που ξεκινά σε τριάντα μήνες από σήμερα, η χώρα μας πρέπει να υποβάλει στην Ευρωπαϊκή Επιτροπή - ως τις αρχές του 2006 - ένα νέο κείμενο προγραμματισμού, με τη μορφή ενός Εθνικού Στρατηγικού Σχεδίου Ανάπτυξης,

όπου θα περιγράφονται οι κύριοι αναπτυξιακοί στόχοι της χώρας μας σε εθνικό, τομεακό και περιφερειακό επίπεδο.

11. ΑΝΑΠΤΥΞΙΑΚΟΣ ΝΟΜΟΣ

Με βάση την τελευταία απόφαση του Υπουργείου Εθνικής Οικονομίας, σε συνέχεια του νέου αναπτυξιακού νόμου που τέθηκε σε ισχύ την 1^η Ιανουαρίου 2005 τα επενδυτικά σχέδια και έργα που ενισχύονται για τον τουρισμό είναι τα εξής:



1. ΥΠΑΓΟΜΕΝΕΣ ΤΟΥΡΙΣΤΙΚΕΣ ΕΠΕΝΔΥΣΕΙΣ.

1.1. Στο καθεστώς των ενισχύσεων του αναπτυξιακού νόμου υπάγονται τα ακόλουθα επενδυτικά σχέδια στον τομέα του τουρισμού:

1.1.1. Ίδρυση ή επέκταση Ξενοδοχειακών μονάδων, κατηγορίας τουλάχιστον 3*, πρώην Β' τάξης.

1.1.2. Εκσυγχρονισμός ολοκληρωμένης μορφής λειτουργουσών ξενοδοχειακών μονάδων, κατηγορίας τουλάχιστον 2* πρώην Γ' τάξης ή μονάδων που έχουν διακόψει προσωρινά τη λειτουργία τους για πέντε έτη κατ'ανώτατο όριο, χωρίς στο διάστημα αυτό να έχει γίνει αλλαγή στη χρήση του κτιρίου και υπό τον όρο ότι κατά το χρόνο της προσωρινής διακοπής της λειτουργίας τους ήταν κατηγορίας τουλάχιστον 2* πρώην Γ' τάξης.

1.1.3. Εκσυγχρονισμός ολοκληρωμένης μορφής λειτουργουσών τουριστικών οργανωμένων κατασκηνώσεων (campings), τουλάχιστον Γ' τάξης.

1.1.4. Ο εκσυγχρονισμός ολοκληρωμένης μορφής λειτουργουσών ξενοδοχειακών μονάδων κατώτερης κατηγορίας των 2*, πρώην Γ' τάξης σε κτίρια που χαρακτηρίζονται διατηρητέα ή παραδοσιακά, εφόσον με τον εκσυγχρονισμό τους αναβαθμίζονται τουλάχιστον σε κατηγορία 2* πρώην Γ' τάξη ή μονάδων που έχουν διακόψει προσωρινά τη λειτουργία τους για πέντε έτη κατ'ανώτατο όριο, χωρίς στο διάστημα αυτό να γίνει αλλαγή στη χρήση του κτιρίου και υπό τον όρο ότι με τον εκσυγχρονισμό τους αναβαθμίζονται τουλάχιστον σε κατηγορία 2*, πρώην Γ' τάξη.

1.1.5. Εκσυγχρονισμός ξενοδοχειακών μονάδων που αφορά στη δημιουργία συμπληρωματικών εγκαταστάσεων με την προσθήκη νέων κοινόχρηστων χώρων, νέων χρήσεων επί κοινόχρηστων χώρων, πισίνων & αθλητικών εγκαταστάσεων σε ξενοδοχειακές μονάδες τουλάχιστον κατηγορίας 2*, πρώην Γ' τάξης με σκοπό την παροχή πρόσθετων υπηρεσιών.

1.1.6. Μετατροπή παραδοσιακών ή διατηρητέων κτιρίων σε ξενοδοχειακές μονάδες τουλάχιστον κατηγορίας 2* πρώην Γ' τάξης.

1.1.7. Ίδρυση, επέκταση, εκσυγχρονισμός, έργων ειδικής τουριστικής υποδομής:

α) ΤΟΥΡΙΣΤΙΚΩΝ ΛΙΜΕΝΩΝ ΣΚΑΦΩΝ ΑΝΑΨΥΧΗΣ (ΜΑΡΙΝΩΝ)

β) ΣΥΝΕΔΡΙΑΚΩΝ ΚΕΝΤΡΩΝ

γ) ΓΗΠΕΔΩΝ ΓΚΟΛΦ

δ) ΕΓΚΑΤΑΣΤΑΣΕΩΝ ΑΞΙΟΠΟΙΗΣΗΣ ΙΑΜΑΤΙΚΩΝ ΠΗΓΩΝ

ε) ΚΕΝΤΡΩΝ ΘΑΛΑΣΣΟΘΕΡΑΠΕΙΑΣ

στ) ΚΕΝΤΡΩΝ ΤΟΥΡΙΣΜΟΥ ΥΓΕΙΑΣ

ζ) ΧΙΟΝΟΔΡΟΜΙΚΩΝ ΚΕΝΤΡΩΝ

η) ΚΕΝΤΡΩΝ ΠΡΟΠΟΝΗΤΙΚΟΥ - ΑΘΛΗΤΙΚΟΥ ΤΟΥΡΙΣΜΟΥ

θ) ΑΥΤΟΚΙΝΗΤΟΔΡΟΜΙΩΝ

ι) ΘΕΜΑΤΙΚΩΝ ΠΑΡΚΩΝ

1.2. Οι ανωτέρω τουριστικές επενδύσεις προκειμένου για τον ορισμό των παρεχομένων ενισχύσεων **κατατάσσονται σε κατηγορίες ως εξής:**

1.2.1. Ίδρυση - επέκταση - εκσυγχρονισμός θεματικών πάρκων και αυτοκινητοδρόμων – ΚΑΤΗΓΟΡΙΑ 1

1.2.2. Ίδρυση - επέκταση ξενοδοχείων τουλάχιστον 3*- ΚΑΤΗΓΟΡΙΑ 2

1.2.3. Λοιπές τουριστικές επενδύσεις- ΚΑΤΗΓΟΡΙΑ 4

2. ΕΙΔΗ ΠΑΡΕΧΟΜΕΝΩΝ ΕΝΙΣΧΥΣΕΩΝ.

2.1. Για την πραγματοποίηση των υπαγομένων στις διατάξεις του Ν.3299/2004 επενδυτικών σχεδίων, παρέχονται τα ακόλουθα είδη ενισχύσεων:

(α) **Επιχορήγηση**, που συνίσταται στη δωρεάν παροχή από το Δημόσιο χρηματικού ποσού για την κάλυψη τμήματος της ενισχυόμενης δαπάνης της επένδυσης ή του επιχειρηματικού σχεδίου.

(β) **Επιδότηση χρηματοδοτικής μίσθωσης**, που συνίσταται στην κάλυψη από το Δημόσιο τμήματος των καταβαλλόμενων δόσεων χρηματοδοτικής μίσθωσης που συνάπτεται για την απόκτηση καινούργιου μηχανολογικού και λοιπού εξοπλισμού.

(γ) **Φορολογική απαλλαγή** ύψους μέχρι ενός ποσοστού ή του συνόλου της αξίας της ενισχυόμενης δαπάνης του επενδυτικού σχεδίου ή και της αξίας της χρηματοδοτικής μίσθωσης καινούργιου μηχανολογικού και λοιπού εξοπλισμού του οποίου αποκτάται η χρήση. Η ενίσχυση αυτή συνίσταται στην απαλλαγή από την καταβολή φόρου εισοδήματος μη διανεμόμενων κερδών από το σύνολο των δραστηριοτήτων της επιχείρησης της πρώτης δεκαετίας από την

πραγματοποίηση της επένδυσης, με το σχηματισμό ισόποσου αφορολόγητου αποθεματικού.

(δ) Επιδότηση του κόστους της δημιουργούμενης από το επενδυτικό σχέδιο απασχόλησης που συνίσταται στην κάλυψη από το Δημόσιο για μια διετία, τμήματος του μισθολογικού κόστους των δημιουργούμενων εντός της πρώτης τριετίας από την ολοκλήρωση του επενδυτικού σχεδίου, θέσεων απασχόλησης.

2.2. Τα είδη των ενισχύσεων παρέχονται εναλλακτικά ως εξής:

α) Επιχορήγηση ή και επιδότηση χρηματοδοτικής μίσθωσης

ή

β) Φορολογική απαλλαγή

ή

γ) Επιδότηση του κόστους της δημιουργούμενης απασχόλησης

2.3. Επίσης προβλέπονται ειδικά καθεστώτα ενίσχυσης για επενδύσεις ύψους 50 εκατ/ρίων € με σημαντική επίπτωση στη διεθνή ανταγωνιστικότητα της χώρας και στην απασχόληση με τη δημιουργία τουλάχιστον 125 θέσεων μόνιμης απασχόλησης. Οι υπαγωγές των εν λόγω επενδύσεων πραγματοποιούνται με κοινές αποφάσεις των Υπουργών οικονομίας και Οικονομικών και Ανάπτυξης, στις οποίες αποφάσεις ορίζονται οι αναγκαίες παρεκκλίσεις από τις γενικότερες ρυθμίσεις του νόμου που αφορούν στην ίδια συμμετοχή, στη διαδικασία παροχής των ενισχύσεων κ.λ.π. Η εν λόγω ΚΥΑ θα πρέπει στη συνέχεια να κυρωθεί με νόμο. (άρθρο 9, παρ. 3).

3. ΜΗ ΥΠΑΓΟΜΕΝΕΣ ΕΠΙΧΕΙΡΗΜΑΤΙΚΕΣ ΔΡΑΣΤΗΡΙΟΤΗΤΕΣ & ΔΑΠΑΝΕΣ

3.1. Η ανέγερση, επέκταση και εκσυγχρονισμός αυτοεξυπηρετούμενων καταλυμάτων, ενοικιαζόμενων δωματίων και ενοικιαζομένων επιπλωμένων διαμερισμάτων ανεξαρτήτως τάξης.

3.2. Η ανέγερση και επέκταση τουριστικών οργανωμένων κατασκηνώσεων (campings).

3.3. Η αγορά επιβατικών αυτοκινήτων μέχρι έξι (6) θέσεων

3.4. Η αγορά επίπλων και σκευών γραφείου.

3.5. Η αγορά γηπέδων, οικοπέδων και αγροτεμαχίων. Σε περίπτωση αγοράς κτιριακών εγκαταστάσεων, δεν μπορεί να ενισχυθεί το τμήμα της δαπάνης που αφορά στην αξία του οικοπέδου επί του οποίου αυτές έχουν ανεγερθεί.

3.6. Η ανέγερση ή επέκταση κτιριακών εγκαταστάσεων σε οικόπεδο που δεν

ανήκει στο φορέα της επένδυσης. Κατ' εξαίρεση μπορούν να ενισχυθούν:

- Η ανέγερση κτιριακών εγκαταστάσεων επί οικοπέδου που δεν ανήκει στον φορέα της επένδυσης, εφόσον έχει παραχωρηθεί προς τούτο η χρήση του για χρονικό διάστημα τουλάχιστον **δεκαπέντε (15) ετών**, από το Δημόσιο, τον **Ελληνικό Οργανισμό Τουρισμού**, την **ΕΛΛΗΝΙΚΑ ΤΟΥΡΙΣΤΙΚΑ ΑΚΙΝΗΤΑ Α.Ε.**, τις **ΒΙ.ΠΕ. Ε.Τ.Β.Α.**, συμπεριλαμβανομένων και αυτών που έχουν καθεστώς ελεύθερης ζώνης, λοιπές **Β.Ε.Π.Ε.** (ΒΙ.ΠΕ., ΒΙ.ΠΑ. και ΒΙΟ.ΠΑ), την Ελληνική Ολυμπιακή Επιτροπή, την Ολυμπιακά Ακίνητα Α.Ε., τους Οργανισμούς Τοπικής Αυτοδιοίκησης α' και β' βαθμού, σωματεία ή ιδρύματα, καθώς και από τεχνολογικά πάρκα προκειμένου για ανέγερση ή επέκταση κτιρίων εντός τεχνολογικών πάρκων.
- Επίσης η ανέγερση κτιριακών εγκαταστάσεων επί οικοπέδου που δεν ανήκει στον φορέα της επένδυσης αλλά έχει εκμισθωθεί από το Δημόσιο, νομικά ή φυσικά πρόσωπα για χρονική διάρκεια 15 ετών, η μίσθωση έχει μεταγραφεί και ο εκμισθωτής έχει παραιτηθεί από το δικαίωμα ιδιόχρησης. Η διάρκεια της παραχώρησης ή μίσθωσης υπολογίζεται από την ημερομηνία έκδοσης της απόφασης υπαγωγής της επένδυσης. Οι μισθώσεις καταρτίζονται και με ιδιωτικό έγγραφο. Το γνήσιο της υπογραφής του εγγράφου βεβαιώνεται από τη δημόσια οικονομική υπηρεσία στην οποία και κατατίθεται. Μετά την κατάθεσή του το έγγραφο μεταγράφεται στο γραφείο μεταγραφών της περιφέρειας του ακινήτου.
- Η πραγματοποίηση επενδύσεων **Χιονοδρομικών Κέντρων, Γηπέδων Γκολφ** και παραγωγής ηλεκτρισμού από ανανεώσιμες πηγές ενέργειας, επί ακινήτου του οποίου η χρήση έχει παραχωρηθεί ή εκμισθωθεί προς τούτο στο φορέα της επένδυσης για χρονικό διάστημα τουλάχιστον **είκοσι (20) ετών**.

3.7. Η εισφορά στο εταιρικό κεφάλαιο της αξίας μηχανημάτων και λοιπών παγίων στοιχείων.

4. ΕΛΑΧΙΣΤΟ ΥΨΟΣ ΕΠΕΝΔΥΣΗΣ

Το ελάχιστο ύψος των επενδύσεων προκειμένου για την υπαγωγή τους στον εν λόγω νόμο καθορίζεται ως εξής:

- Για μεγάλες επιχειρήσεις 500.000 €
- Για μεσαίες επιχειρήσεις 250.000 €
- Για μικρές επιχειρήσεις 150.000 €
- Για πολύ μικρές επιχειρήσεις 100.000 €

Το μέγεθος των επιχειρήσεων καθορίζεται σύμφωνα με το Παράρτημα Ι «Ορισμός των μικρών & μεσαίων επιχειρήσεων» του Κανονισμού 70/2001, όπως ισχύει.

5. ΙΔΙΑ ΣΥΜΜΕΤΟΧΗ ΤΟΥ ΕΠΕΝΔΥΤΗ

Το ποσοστό της ίδιας συμμετοχής του επενδυτή για όλα τα είδη των ενισχύσεων στις επενδύσεις που εντάσσονται στο νόμο 3299/2004 δεν μπορεί να είναι κατώτερο του 25% των ενισχυόμενων δαπανών.

6. ΑΝΩΤΑΤΟ ΟΡΙΟ ΠΑΡΕΧΟΜΕΝΩΝ ΕΝΙΣΧΥΣΕΩΝ

-Το ανώτατο όριο των παρεχομένων σωρευτικά ενισχύσεων προς τον ίδιο επενδυτικό φορέα στο διάστημα μιας πενταετίας για την ίδια παραγωγική διαδικασία ανέρχεται στο ποσό των **20.000.000 €**.

-Οι παρεχόμενες ενισχύσεις επί του κόστους του επενδυτικού σχεδίου, αναγόμενες σε καθαρό ισοδύναμο επιχορήγησης δεν μπορούν να υπερβούν τα ποσοστά του εγκεκριμένου από την Ε.Ε. Χάρτη Περιφερειακών Ενισχύσεων.

-Σε κάθε περίπτωση τα παρεχόμενα ποσοστά δεν μπορούν να υπερβούν το 55% της επένδυσης, ειδικότερα δε το ποσοστό επιχορήγησης για δαπάνες αμοιβών μελετών συμβούλων δεν μπορούν να υπερβούν το 50% αυτών.

-Για επενδυτικά σχέδια που υπερβαίνουν τα 50 εκατ/ρια € το ανώτατο χορηγούμενο ποσό ενίσχυσης προσδιορίζεται ως εξής:

- Για το τμήμα μέχρι 50 εκατ/ρια € παρέχεται το 100% του κατά περίπτωση ανώτατου ορίου περιφερειακής ενίσχυσης.
- Για το τμήμα από 50 εκατ/ρια € έως 100 εκατ/ρια € παρέχεται το 50% του κατά περίπτωση ανώτατου ορίου περιφερειακής ενίσχυσης.
- Για το τμήμα που υπερβαίνει τα 100 εκατ/ρια € παρέχεται το 34% του κατά περίπτωση ανώτατου ορίου περιφερειακής ενίσχυσης.

7. ΕΝΙΣΧΥΟΜΕΝΕΣ ΔΑΠΑΝΕΣ

Με απόφαση του Υπουργού Οικονομίας και Οικονομικών θα οριστούν οι ενισχυόμενες δαπάνες για την κατηγορία των τουριστικών επενδύσεων. Οι ενισχυόμενες δαπάνες για όλες τις κατηγορίες επενδύσεων αναφέρονται στην παρ. 5 του άρ. 3 του νόμου.

8.ΠΕΡΙΟΧΕΣ ΕΦΑΡΜΟΓΗΣ ΤΩΝ ΕΝΙΣΧΥΣΕΩΝ

Η Επικράτεια κατανέμεται σε τέσσερις (4) Περιοχές εφαρμογής των ενισχύσεων, ως εξής:

8.1. ΠΕΡΙΟΧΗ Δ'

Περιλαμβάνει τους νομούς Ξάνθης, Ροδόπης και Έβρου, τις ΒΕΠΕ, όπως καθορίζονται στο άρθρο 1 του ν. 2545/1997, της Περιφέρειας Ηπείρου, τα νησιά της Ελληνικής Επικράτειας με πληθυσμό μέχρι 3.100 κατοίκους, σύμφωνα με την απογραφή του 1991, τα νησιά της Περιφέρειας Βορείου Αιγαίου, τη νήσο Θάσο το νομό Δωδεκανήσου, πλην της περιοχής που καθορίζεται από την υπουργική απόφαση του ΓΠΣ της πόλης της Ρόδου και την παραμεθόρια ζώνη του ηπειρωτικού τμήματος της Επικράτειας σε απόσταση 20 χλμ από τα σύνορα, στην οποία εντάσσονται και οι δήμοι ή οι κοινότητες των οποίων τα διοικητικά όρια τέμνονται από τη ζώνη αυτή. Η περιοχή Δ' διαιρείται στις υποπεριοχές Δ1, Δ2, Δ3, ως εξής:

Δ1: Περιλαμβάνει την παραμεθόριο ζώνη του ηπειρωτικού τμήματος της Κεντρικής και Δυτικής Μακεδονίας σε απόσταση 20 χλμ από τα σύνορα στην οποία εντάσσονται οι δήμοι και οι κοινότητες των οποίων τα διοικητικά όρια τέμνονται από τη ζώνη αυτή, το Νομό Δωδεκανήσου πλην της περιοχής που καθορίζεται από την Υ.Α. του ΓΠΣ της πόλης Ρόδου, τα νησιά της Διοικητικής Περιφέρειας Κεντρικής Μακεδονίας, Θεσσαλίας, Ιονίων Νήσων, Στερεάς Ελλάδας, Αττικής, Νοτίου Αιγαίου και Κρήτης με πληθυσμό με μέχρι 3.100 κατοίκους σύμφωνα με την απογραφή του 1991.

Δ2: Περιλαμβάνει την παραμεθόριο ζώνη του ηπειρωτικού τμήματος της Ανατολικής Μακεδονίας και Ηπείρου σε απόσταση 20 χλμ από τα σύνορα στην οποία εντάσσονται και οι δήμοι και οι κοινότητες των οποίων τα διοικητικά όρια τέμνονται από τη ζώνη αυτή, τις ΒΕΠΕ της Περιφέρειας Ηπείρου, τα νησιά της Περιφέρειας Βορείου Αιγαίου, τη νήσο Θάσο και τα νησιά της Ανατολικής Μακεδονίας, Ηπείρου, Δυτικής Ελλάδας και Πελοποννήσου με πληθυσμό μέχρι 3.100 κατοίκους, σύμφωνα με την απογραφή του 1991.

Δ3: Περιλαμβάνει τους Νομούς Ξάνθης, Ροδόπης και Έβρου.

8.2. ΠΕΡΙΟΧΗ Γ'

Περιλαμβάνει τη Ζώνη Λαυρεωτικής του Νομού Αττικής, όπως αυτή καθορίστηκε με την 37349/5-11-1991 κοινή απόφαση των Υπουργών Περιβάλλοντος Χωροταξίας και Δημοσίων Έργων, Εθνικής Οικονομίας και Εσωτερικών, καθώς και τις περιφέρειες, τους νομούς ή τα τμήματα νομών της Επικράτειας που δεν εντάσσονται στις περιοχές Δ', Β' και Α'.

8.3. ΠΕΡΙΟΧΗ Β'

Περιλαμβάνει τις ΒΕΠΕ, την Επαρχία Λαγκαδά και το τμήμα δυτικά του Ποταμού Αξιού του Νομού Θεσσαλονίκης, και την Επαρχία Τροιζηνίας του ν. Αττικής.

8.4. ΠΕΡΙΟΧΗ Α'

Περιλαμβάνει τους Νομούς Αττικής και Θεσσαλονίκης, πλην των τμημάτων τους, που εντάσσονται στις λοιπές περιοχές.

9. ΙΔΡΥΣΗ ή ΕΠΕΚΤΑΣΗ ΞΕΝΟΔΟΧΕΙΑΚΩΝ ΜΟΝΑΔΩΝ (ΤΟΥΛΑΧΙΣΤΟΝ ΚΑΤΗΓΟΡΙΑΣ 3*, ΠΡΩΗΝ Β' ΤΑΞΗΣ)

9.1. Προϋποθέσεις, περιορισμοί και όροι για τη χορήγηση των ενισχύσεων.

Στις επενδύσεις για ίδρυση ή επέκταση ξενοδοχειακών μονάδων παρέχονται οι ενισχύσεις της επιχορήγησης και της επιδότησης χρηματοδοτικής μίσθωσης ή της επιδότησης του κόστους της δημιουργούμενης απασχόλησης μόνον εφόσον πραγματοποιούνται:

- α) Στις Περιοχές Ολοκληρωμένης Τουριστικής Ανάπτυξης (Π.Ο.Τ.Α.) , όπως αυτές ορίζονται με τον ν. 2545/1997(254/Α)
- β) Στις περιοχές της επικράτειας που δεν περιλαμβάνονται στην Κ.Υ.Α. υπ' αριθ. 27783/22-4-03 (ΦΕΚ499/Β/23-4-03).

ΠΕΡΙΦΕΡΕΙΑ	ΠΕΡΙΟΧΕΣ ΠΕΡΙΦΕΡΕΙΑΣ
ΠΕΡΙΦΕΡΕΙΑ ΑΝΑΤΟΛΙΚΗΣ ΜΑΚΕΔΟΝΙΑΣ ΚΑΙ ΘΡΑΚΗΣ	<ul style="list-style-type: none"> ✓ Στη νήσο Θάσο και τα παράλια Δημοτικά Διαμερίσματα των Δήμων του Νομού Καβάλας όπως αυτά καθορίζονται από τα Διοικητικά όρια των πρωτοβαθμίων ΟΤΑ που έχουν πρόσωπο στον αιγιαλό. Η εξαίρεση δεν αφορά επενδύσεις ανέγερσης ή επέκτασης ξενοδοχειακών μονάδων 5* (ΑΑ' τάξης) και 4* (Α' τάξης). ✓ Δημοτικό διαμέρισμα Ξάνθης (έδρα) του Δήμου Ξάνθης του Νομού Ξάνθης.
ΠΕΡΙΦΕΡΕΙΑ ΚΕΝΤΡΙΚΗΣ ΜΑΚΕΔΟΝΙΑΣ	<ul style="list-style-type: none"> ✓ Νομός Θεσσαλονίκης ✓ Νομός Χαλκιδικής ✓ Παράλια Δημοτικά Διαμερίσματα των Δήμων του Νομού Πιερίας όπως αυτά καθορίζονται από τα Διοικητικά όρια των πρωτοβαθμίων ΟΤΑ που έχουν πρόσωπο στον αιγιαλό πλην των επενδύσεων ανέγερσης ή επέκτασης ξενοδοχειακών μονάδων 5* (ΑΑ' τάξης) και 4* (Α' τάξης).
ΠΕΡΙΦΕΡΕΙΑ ΔΥΤΙΚΗΣ ΜΑΚΕΔΟΝΙΑΣ	<ul style="list-style-type: none"> ✓ Δήμος Καστοριάς του Νομού Καστοριάς.
ΠΕΡΙΦΕΡΕΙΑ ΗΠΕΙΡΟΥ	<ul style="list-style-type: none"> ✓ Δημοτικό Διαμέρισμα Πάργας (έδρα) του Δήμου Πάργας του Νομού Πρεβέζης. ✓ Δημοτικό Διαμέρισμα Συβότων του Δήμου Συβότων του Νομού Θεσπρωτίας.
ΠΕΡΙΦΕΡΕΙΑ ΘΕΣΣΑΛΙΑΣ	<ul style="list-style-type: none"> ✓ Οι νήσοι Σκιάθος και Σκόπελος του νομού Μαγνησίας. ✓ Η νήσος Αλόνησος του Νομού Μαγνησίας πλην των επενδύσεων ανέγερσης ή επέκτασης ξενοδοχειακών μονάδων ΑΑ και Α' τάξης. ✓ Δημοτικό Διαμέρισμα Καλαμπάκας (έδρα) του Δήμου Καλαμπάκας του Νομού Τρικάλων.
ΠΕΡΙΦΕΡΕΙΑ ΙΟΝΙΩΝ ΝΗΣΩΝ	<ul style="list-style-type: none"> ✓ Νομός Κέρκυρας ✓ Νομός Ζακύνθου ✓ Νομοί Λευκάδας και Κεφαλληνίας, πλην της νήσου Ιθάκης και των επενδύσεων ανέγερσης ή επέκτασης ξενοδοχειακών μονάδων ΑΑ και Α' τάξης.
ΠΕΡΙΦΕΡΕΙΑ ΑΤΤΙΚΗΣ	<ul style="list-style-type: none"> ✓ Όλη η περιφέρεια Αττικής, πλην των νήσων Κυθήρων και Αντικυθήρων.
ΠΕΡΙΦΕΡΕΙΑ ΠΕΛΟΠΟΝΝΗΣΟΥ	<ul style="list-style-type: none"> ✓ Στο Δήμο Λουτρακίου Περαιχώρας του ν. Κορινθίας.
ΠΕΡΙΦΕΡΕΙΑ ΒΟΡΕΙΟΥ ΑΙΓΑΙΟΥ	<ul style="list-style-type: none"> ✓ Δημοτικό Διαμέρισμα Μυτιλήνης (έδρα) του Δήμου Μυτιλήνης. ✓ Δημοτικό Διαμέρισμα Πέτρας (έδρα) του Δήμου

ΓΡΑΜΜΑΤΑ ΧΡΗΜΑΤΟΔΟΤΗΣΗΣ ΤΟΥΡΙΣΜΟΥ

	<p>Πέτρας. Μηθύμνης (έδρα) του Δήμου Μηθύμνης του Νομού Λέσβου πλην των επενδύσεων ή επέκτασης ξενοδοχειακών μονάδων 5* (ΑΑ τάξης) και 4* (Α' τάξης).</p> <p>✓ Νήσος Σάμου του Νομού Σάμου, πλην των επενδύσεων ανέγερσης ή επέκτασης ξενοδοχειακών μονάδων 5* (ΑΑ τάξης) και 4*(Α' τάξης).</p>
Δ.ΠΕΡΙΦΕΡΕΙΑ ΝΟΤΙΟΥ ΑΙΓΑΙΟΥ	<p>✓ Οι νήσοι Κως, Πάτμος και Ρόδος, του Νομού Δωδεκανήσου.</p> <p>✓ Η νήσος Κάρπαθος του Νομού Δωδεκανήσου, πλην των επενδύσεων ανέγερσης ή επέκτασης ξενοδοχειακών μονάδων ΑΑ' και Α' τάξης.</p> <p>✓ Οι νήσοι Άνδρος, Αντίπαρος, Πάρος, Ίος, Μύκονος, Μήλος, Νάξος, Σέριφος, Θήρα, Θηρασιά, Τήνος, Σίφνος και Σύρος του Νομού Κυκλάδων.</p>
1.ΠΕΡΙΦΕΡΕΙΑ ΚΡΗΤΗΣ	Όλη η περιφέρεια Κρήτης
2.Εντός των ορίων όλων των οικισμών της χώρας που είναι χαρακτηρισμένοι ως παραδοσιακοί.	
3.Στις τουριστικά κορεσμένες περιοχές που καθορίζονται στην Β47/ΥΠΕΘ0538866/ΕΙΔ.135/14-11-86 απόφαση, όπως ισχύει.	
4. Στις περιοχές ελέγχου τουριστικής ανάπτυξης που καθορίζονται στην προηγούμενη απόφαση όπως ισχύει. Η απαγόρευση δεν αφορά επενδύσεις ανέγερσης ή επέκτασης ξενοδοχειακών μονάδων οι οποίες επιτρέπονται με την ίδια απόφαση.	
5.Οι διατάξεις της υπ' αριθμ. Κ.Υ.Α. υπ' αριθ. 27783/22-4-03 (ΦΕΚ 499/Β/23-4-03)δεν έχουν εφαρμογή για τις επενδύσεις μετατροπής διατηρητέων ή παραδοσιακών οικιών ή κτιρίων σε κύρια τουριστικά καταλύματα.	

Για να είναι δυνατή η ενίσχυση για ίδρυση ή επέκταση ξενοδοχειακών μονάδων πρέπει:

- Η επένδυση να πραγματοποιείται σε ΖΩΝΗ ΤΟΥΡΙΣΜΟΥ-ΑΝΑΨΥΧΗΣ, χαρακτηριζόμενη έτσι σύμφωνα με τα κριτήρια της χωροταξικής ή πολεοδομικής πολιτικής και
- Να εξασφαλίζεται η απαιτούμενη κατάλληλη υποδομή για την εύρυθμη και αποδοτική λειτουργία της ξενοδοχειακής μονάδας.

Η συνδρομή των ανωτέρων προϋποθέσεων διαπιστώνεται κατά περίπτωση με ειδική γνωμάτευση του Ε.Ο.Τ., η οποία εκδίδεται από τον εν λόγω Οργανισμό (Δ/ση Μελετών & Επενδύσεων ΕΟΤ, Τμήμα Τουριστικών Επενδύσεων & Ενημέρωσης Επενδυτών) και προσκομίζεται στην αρμόδια Υπηρεσία Ιδιωτικών Επενδύσεων κατά την υποβολή της αίτησης υπαγωγής.

9.2. Καθορισμός παρεχομένων ενισχύσεων

Τα ποσοστά των παρεχομένων ενισχύσεων για ίδρυση ή επέκταση ξενοδοχειακών μονάδων αναφέρονται αναλυτικά ανά περιοχή κινήτρων και ανά είδος ενίσχυσης στους συνημμένους στον παρόντα Οδηγό πίνακες.

9.3. Διαδικασίες

Συνοπτικά αναφέρουμε τις απαιτούμενες από την Ελληνική Νομοθεσία διαδικασίες για τη δημιουργία ξενοδοχειακών μονάδων ανεξάρτητα από τον τρόπο χρηματοδότησης (ίδια κεφάλαια ή αναπτυξιακός νόμος).

9.3.1. Προκαταρκτική Περιβαλλοντική Εκτίμηση και Αξιολόγηση (ΠΠΕΑ) και Έγκριση Περιβαλλοντικών Όρων (ΕΠΟ) από την αρμόδια Υπηρεσία του Υπουργείου Περιβάλλοντος, Χωροταξίας και Δημοσίων Έργων, σύμφωνα με τις διατάξεις του ν.1650/1986 (ΦΕΚ 160 τ.Α'), όπως τροποποιήθηκε με τις διατάξεις του Ν.3010/2002 (ΦΕΚ 91 τ.Α') όπως ρυθμίστηκε η εφαρμογή τους με την ΚΥΑ 69269/5387 (ΦΕΚ 678/Β/90), η οποία τροποποιήθηκε με την ΚΥΑ 15393/2332/(ΦΕΚ 1022/Β/02) "Κατάταξη έργων και δραστηριοτήτων σε κατηγορίες" και την ΚΥΑ 11014/703/φ.104/14-3-03 (ΦΕΚ 332/Β/20-3-03) "Διαδικασία ΠΠΕΑ και ΕΠΟ...", καθώς και την υπ' αριθμ. 1661/5.10.1994 Κοινή Απόφαση των Υπουργών ΠΕΧΩΔΕ και ΤΟΥΡΙΣΜΟΥ (ΦΕΚ 786/Β/20.10.1994).

9.3.2. Έγκριση καταλληλότητας οικοπέδου και αρχιτεκτονικής μελέτης σύμφωνα με το Π.Δ.43/2002 "Κατάταξη των κύριων ξενοδοχειακών καταλυμάτων σε κατηγορίες αστέρων και τεχνικές προδιαγραφές αυτών" (ΦΕΚ 43/Α/02). Οι εν λόγω εγκρίσεις χορηγούνται από τις Περιφερειακές Υπηρεσίες Τουρισμού (ΠΥΤ) του Ε.Ο.Τ..

9.3.3. Οικοδομική άδεια για την ανέγερση της εγκατάστασης από τα κατά τόπους Γραφεία Πολεοδομίας.

9.3.4. Ειδικό σήμα λειτουργίας που χορηγείται από τις Περιφερειακές Υπηρεσίες Τουρισμού (ΠΥΤ) του Ε.Ο.Τ..

Επισημαίνουμε ότι, προκειμένου να υποβληθεί αίτηση υπαγωγής της επένδυσης στο καθεστώς κινήτρων του εν λόγω νόμου, πρέπει να έχουν προηγηθεί, οι εγκρίσεις των παραγράφων 9.3.1. και 9.3.2.

10. ΕΚΣΥΓΧΡΟΝΙΣΜΟΣ ΞΕΝΟΔΟΧΕΙΑΚΩΝ ΜΟΝΑΔΩΝ.

10.1. Υπαγόμενες επιχειρήσεις.

10.1.1. Λειτουργούσες ξενοδοχειακές μονάδες, κατηγορίας τουλάχιστον 2 * πρώην Γ' τάξης.

10.1.2. Ξενοδοχεία που έχουν διακόψει προσωρινά τη λειτουργία τους για πέντε έτη κατ' ανώτατο όριο, χωρίς στο διάστημα αυτό να έχει γίνει αλλαγή στη χρήση του κτιρίου και υπό τον όρο ότι κατά το χρόνο της προσωρινής διακοπής της λειτουργίας τους ήταν κατηγορίας τουλάχιστον 2 * πρώην Γ' τάξης.

10.1.3. Λειτουργούσες ξενοδοχειακές μονάδες κατώτερης κατηγορίας των 2* , πρώην Γ' τάξης σε κτίρια που χαρακτηρίζονται διατηρητέα ή παραδοσιακά, εφόσον με τον εκσυγχρονισμό τους αναβαθμίζονται τουλάχιστον σε κατηγορία 2* πρώην Γ' τάξη.

10.1.4. Ξενοδοχειακές μονάδες κατώτερης κατηγορίας των 2* , πρώην Γ' τάξης σε κτίρια που χαρακτηρίζονται διατηρητέα ή παραδοσιακά, που έχουν διακόψει προσωρινά τη λειτουργία τους για πέντε έτη κατ' ανώτατο όριο, χωρίς στο διάστημα αυτό να έχει γίνει αλλαγή στη χρήση του κτιρίου και υπό τον όρο ότι με τον εκσυγχρονισμό τους αναβαθμίζονται τουλάχιστον σε κατηγορία 2* , πρώην Γ' τάξη .

10.2. Προϋποθέσεις, περιορισμοί και όροι για την εφαρμογή των ενισχύσεων του Ν.3299/2004.

Για να ενισχυθεί επένδυση εκσυγχρονισμού ολοκληρωμένης μορφής ξενοδοχειακών μονάδων τουλάχιστον κατηγορίας 2* , πρώην Γ' τάξης, θα πρέπει να έχει παρέλθει πενταετία από την έναρξη λειτουργίας της μονάδας ή από την ημερομηνία έκδοσης της απόφασης ολοκλήρωσης της επένδυσης εκσυγχρονισμού της μονάδας που έχει υπαχθεί στις διατάξεις του εν λόγω Νόμου ή των Νόμων 2601/98, 1892/90 και 1262/82. Στην πενταετία από την έναρξη λειτουργίας της μονάδας περιλαμβάνεται και το διάστημα κατά το οποίο η μονάδα λειτουργούσε ως επιχείρηση εκμετάλλευσης ενοικιαζομένων δωματίων ή διαμερισμάτων, προκειμένου για ξενοδοχεία που προέκυψαν από υποχρεωτική μετατροπή μονάδας ενοικιαζομένων δωματίων ή διαμερισμάτων. Κατ' εξαίρεση ο ανωτέρω εκσυγχρονισμός ενισχύεται για τμήματα του ξενοδοχείου που δεν περιλαμβάνονταν στην προηγούμενη ενίσχυση.

10.3. Καθορισμός παρεχόμενων ενισχύσεων

Τα ποσοστά των παρεχομένων ενισχύσεων για ίδρυση ή επέκταση ξενοδοχειακών μονάδων αναφέρονται αναλυτικά ανά περιοχή κινήτρων και ανά είδος ενίσχυσης στους συνημμένους στον παρόντα Οδηγό πίνακες.

10.4 . Διαδικασίες

Το είδος και η έκταση των επενδυτικών έργων, που περιλαμβάνονται στις επενδύσεις εκσυγχρονισμού ολοκληρωμένης μορφής των εγκαταστάσεων και εξοπλισμού των ξενοδοχειακών μονάδων για την υπαγωγή τους στις διατάξεις του νόμου 3299/2004, έχουν καθορισθεί με την ΚΥΑ 43965/94 ΕΘ.Ο. και Τουρισμού (ΦΕΚ 922/Β/14.12.1994)

Σε περίπτωση, που με τα έργα, που προτείνονται από τον επενδυτή, βάσει της ανωτέρω ΚΥΑ, τροποποιείται η εγκεκριμένη αρχιτεκτονική μελέτη της ξενοδοχειακής μονάδας, (π.χ. τροποποίηση όψεων, διαμορφώσεις για ΑΜΚ κλπ), προκειμένου να υποβληθεί αίτηση υπαγωγής της επένδυσης στο καθεστώς κινήτρων του νόμου 3299/2004 πρέπει να έχει προηγηθεί έγκριση των τροποποιήσεων από τις Περιφερειακές Υπηρεσίες Τουρισμού (ΠΥΤ) του Ε.Ο.Τ.

11. ΕΚΣΥΓΧΡΟΝΙΣΜΟΣ ΟΛΟΚΛΗΡΩΜΕΝΗΣ ΜΟΡΦΗΣ ΛΕΙΤΟΥΡΓΟΥΣΩΝ ΟΡΓΑΝΩΜΕΝΩΝ ΤΟΥΡΙΣΤΙΚΩΝ ΚΑΤΑΣΚΗΝΩΣΕΩΝ (ΤΟΥΛΑΧΙΣΤΟΝ Γ' ΤΑΞΗΣ).

11.1. Προϋποθέσεις, περιορισμοί και όροι για την εφαρμογή των ενισχύσεων του Ν.3299/2004

Για να ενισχυθεί επένδυση εκσυγχρονισμού ολοκληρωμένης μορφής τουριστικής οργανωμένης κατασκήνωσης τουλάχιστον Γ' τάξης, θα πρέπει να έχει παρέλθει πενταετία από την έναρξη λειτουργίας της μονάδας ή από την ημερομηνία έκδοσης της απόφασης ολοκλήρωσης της επένδυσης εκσυγχρονισμού της μονάδας που έχει υπαχθεί στις διατάξεις του εν λόγω Νόμου ή των νόμων 2601/98, 1892/1990 και 1262/82. Κατ' εξαίρεση για τα κάμπινγκ για τα οποία έχει υπαχθεί επένδυση εκσυγχρονισμού τους στις διατάξεις των νόμων 1262/1982, 1892/1990 και 2601/98 και για τα οποία υποβάλλεται αίτηση υπαγωγής στις διατάξεις του παρόντος για ολοκληρωμένης μορφής εκσυγχρονισμό τους πριν παρέλθει πενταετία από την ολοκλήρωση του ήδη εγκεκριμένου εκσυγχρονισμού, ο αιτούμενος εκσυγχρονισμός μπορεί να ενισχυθεί εφόσον αφορά σε διαφορετικά του προηγούμενου τμήματα του κάμπινγκ ή και στα εκσυγχρονισθέντα, εφόσον η σκοπιμότητα πραγματοποίησης περαιτέρω έργων εκσυγχρονισμού τους κρίνεται πλήρως αιτιολογημένη, μετά από γνώμη της αρμόδιας Γνωμοδοτικής Επιτροπής.

11.2. Καθορισμός παρεχόμενων ενισχύσεων

Τα ποσοστά των παρεχομένων ενισχύσεων για ίδρυση ή επέκταση ξενοδοχειακών μονάδων αναφέρονται αναλυτικά ανά περιοχή κινήτρων και ανά είδος ενίσχυσης στους συνημμένους στον παρόντα Οδηγό πίνακες.

11.3. Διαδικασίες

Το είδος και η έκταση των επενδυτικών έργων, που περιλαμβάνονται στις επενδύσεις εκσυγχρονισμού ολοκληρωμένης μορφής των εγκαταστάσεων και εξοπλισμού των τουριστικών οργανωμένων κατασκήνωσεων (campings) για την υπαγωγή τους στις διατάξεις του Ν.3299/2004, καθορίστηκαν με την αριθ. 58692/5.8.98 Κοινή Απόφαση των Υπουργών Εθνικής Οικονομίας και Ανάπτυξης (ΦΕΚ 870/Δ/98). Σε περίπτωση, που με τα έργα, που προτείνονται από τον επενδυτή, βάσει της ανωτέρω ΚΥΑ, τροποποιείται η εγκεκριμένη αρχιτεκτονική μελέτη της τουριστικής οργανωμένης κατασκήνωσης(π.χ. τροποποίηση κατόψεων, όψεων, διαμορφώσεις για ΑΜΚ κλπ), προκειμένου να υποβληθεί αίτηση υπαγωγής της επένδυσης στο καθεστώς κινήτρων του Ν. 3299/2004 πρέπει να έχει προηγηθεί έγκριση των τροποποιήσεων από τις Περιφερειακές Υπηρεσίες Τουρισμού (ΠΥΤ) του Ε.Ο.Τ.

12. ΕΚΣΥΓΧΡΟΝΙΣΜΟΣ ΞΕΝΟΔΟΧΕΙΑΚΩΝ ΜΟΝΑΔΩΝ ΚΑΤΗΓΟΡΙΑΣ ΤΟΥΛΑΧΙΣΤΟΝ 2 ΑΣΤΕΡΩΝ (ΠΡΩΗΝ Γ' ΤΑΞΗΣ) ΓΙΑ ΤΗ ΔΗΜΙΟΥΡΓΙΑ ΣΥΜΠΛΗΡΩΜΑΤΙΚΩΝ ΕΓΚΑΤΑΣΤΑΣΕΩΝ.

12.1. Ενισχύεται ο εκσυγχρονισμός ξενοδοχειακών μονάδων που αφορά στη δημιουργία συμπληρωματικών εγκαταστάσεων με την προσθήκη νέων κοινόχρηστων χώρων, νέων χρήσεων επί κοινόχρηστων χώρων, πισίνων και αθλητικών εγκαταστάσεων σε ξενοδοχειακές μονάδες τουλάχιστον κατηγορίας 2 αστερών, πρώην Γ' τάξης, με σκοπό την παροχή πρόσθετων υπηρεσιών.

12.2. Τα ποσοστά των παρεχομένων ενισχύσεων για ίδρυση ή επέκταση ξενοδοχειακών μονάδων αναφέρονται αναλυτικά ανά περιοχή κινήτρων και ανά είδος ενίσχυσης στους συνημμένους στον παρόντα Οδηγό πίνακες.

13. ΜΕΤΑΤΡΟΠΗ ΠΑΡΑΔΟΣΙΑΚΩΝ Ή ΔΙΑΤΗΡΗΤΕΩΝ ΚΤΙΡΙΩΝ ΣΕ ΞΕΝΟΔΟΧΕΙΑΚΕΣ ΜΟΝΑΔΕΣ (ΤΟΥΛΑΧΙΣΤΟΝ Γ' ΤΑΞΗΣ).

13.1. Προϋποθέσεις, περιορισμοί και όροι για την εφαρμογή των ενισχύσεων του Ν.3299/2004

Για να είναι δυνατή η εφαρμογή των ενισχύσεων σε επενδύσεις επισκευής, αποκατάστασης και μετατροπής παραδοσιακών ή διατηρητέων κτιρίων σε ξενοδοχειακές μονάδες, πρέπει τα κτίρια αυτά είτε βρίσκονται σε χαρακτηρισμένο παραδοσιακό οικισμό είτε όχι, να έχουν χαρακτηριστεί ως διατηρητέα ή ως παραδοσιακά από το ΥΠΕΧΩΔΕ ή το ΥΠΠΟ ή τον ΕΟΤ, κατά περίπτωση ως εξής

1. Διατηρητέα κτίρια.

1α. Χαρακτηρισμός ενός κτιρίου ως διατηρητέου.

Ο χαρακτηρισμός γίνεται με Υπουργική Απόφαση που εκδίδεται από το ΥΠΕΧΩΔΕ ή τα Υπουργεία στα οποία έχει εκχωρηθεί η αντίστοιχη αρμοδιότητα ως κατωτέρω:

· ΥΠΕΧΩΔΕ: Δ/ση Πολεοδομικού Σχεδιασμού / Τμήμα Παραδοσιακών Οικισμών

/ Ταχ. Δ/ση Αμαλιάδος 17 , Αθήνα.

. Υπουργείο Μακεδονίας - Θράκης: Δ/ση Πολιτισμού / Τμήμα πολιτιστικής Κληρονομιάς / Ταχ. Δ/ση, Διοικητήριο Θεσ/νίκη , για τις Περιφέρειες Μακεδονίας - Θράκης

• Υπουργείο Αιγαίου: Δ/ση Περιφ. Ανάπτυξης /Τμήμα Πολιτιστικής Ανάπτυξης /Ταχ. Δ/ση Μικράς Ασίας 2 Μυτιλήνη, για τις Περιφέρειες νήσων Αιγαίου (Β. Αιγαίου - Ν. Αιγαίου - Κυκλάδων)

1β. Χαρακτηρισμός ενός κτιρίου ως ιστορικού διατηρητέου μνημείου ή ως έργου τέχνης που χρειάζεται ειδική κρατική προστασία

Ο χαρακτηρισμός γίνεται από το ΥΠΠΟ. Πληροφορίες δίδονται από το ΥΠΠΟ και από τις αρμόδιες κατά τόπους Εφορείες Νεωτέρων Μνημείων.

2. Παραδοσιακά κτίρια.

Από τα Πολεοδομικά γραφεία ή από τον ΕΟΤ χορηγείται σχετική βεβαίωση εφόσον πρόκειται για κτίρια χαρακτηριστικά δείγματα παραδοσιακής αρχιτεκτονικής.

13.2. Καθορισμός παρεχομένων ενισχύσεων

Τα ποσοστά των παρεχομένων ενισχύσεων για τη μετατροπή παραδοσιακών ή διατηρητέων κτιρίων σε ξενοδοχείο αναφέρονται αναλυτικά ανά περιοχή κινήτρων και ανά είδος ενίσχυσης στους συνημμένους στον παρόντα Οδηγό πίνακες.

13.3. Διαδικασίες

Συνοπτικά αναφέρουμε τις απαιτούμενες διαδικασίες για τη μετατροπή παραδοσιακών ή διατηρητέων κτιρίων σε τουριστικά καταλύματα ανεξάρτητα από τον τρόπο χρηματοδότησης (ίδια κεφάλαια ή αναπτυξιακός νόμος).

13.3.1. Χαρακτηρισμός του κτιρίου ως παραδοσιακού ή διατηρητέου από τις αρμόδιες υπηρεσίες του ΥΠΕΧΩΔΕ ή του ΥΠΠΟ ή του ΕΟΤ (βλέπε κατωτέρω παρ. 14.2)

13.3.2. Έγκριση αρχιτεκτονικής μελέτης μετατροπής παραδοσιακού ή διατηρητέου κτιρίου σε ξενοδοχειακή μονάδα από τις Περιφερειακές Υπηρεσίες Τουρισμού (ΠΥΤ) του Ε.Ο.Τ σύμφωνα με το Π.Δ. 33/1979 «Περί τουριστικών καταλυμάτων εντός παραδοσιακών κτισμάτων» .

13.3.3. Οικοδομική άδεια για την μετασκευή του κτιρίου από τα κατά τόπους Γραφεία Πολεοδομίας.

13.3.4. Ειδικό σήμα λειτουργίας που χορηγούν οι Περιφερειακές Υπηρεσίες Τουρισμού (ΠΥΤ) του Ε.Ο.Τ.

Επισημαίνουμε ότι, προκειμένου να υποβάλλετε αίτηση υπαγωγής της επένδυσης στο καθεστώς κινήτρων του Ν.3299/2004, πρέπει να έχουν προηγηθεί, οι εγκρίσεις των παραγράφων 14.1.1. & 14.1.2.

14. ΙΔΡΥΣΗ- ΕΠΕΚΤΑΣΗ- ΕΚΣΥΓΧΡΟΝΙΣΜΟΣ ΕΓΚΑΤΑΣΤΑΣΕΩΝ ΕΙΔΙΚΗΣ ΤΟΥΡΙΣΤΙΚΗΣ ΥΠΟΔΟΜΗΣ

14.1. Παρεχόμενες ενισχύσεις

Τα ποσοστά των παρεχομένων ενισχύσεων για ίδρυση - επέκταση - εκσυγχρονισμό εγκαταστάσεων ειδικής τουριστικής υποδομής αναφέρονται αναλυτικά ανά περιοχή κινήτρων και ανά είδος ενίσχυσης στους **συνημμένους στον παρόντα Οδηγό πίνακες**.

14.2. Διαδικασίες

Εγκαταστάσεις ειδικής τουριστικής υποδομής, που μπορούν να υπαχθούν στα κίνητρα του Ν.3299/2004 και τα ΦΕΚ όπου δημοσιεύονται οι τεχνικές προδιαγραφές για τη δημιουργία τους είναι:

1.ΤΟΥΡΙΣΤΙΚΟΙ ΛΙΜΕΝΕΣ ΣΚΑΦΩΝ ΑΝΑΨΥΧΗΣ (ΜΑΡΙΝΕΣ)
ΦΕΚ 118/Α/19.7.1993, Ν.2160/93, Κεφάλαιο Γ', Δημιουργία και λειτουργία τουριστικών λιμένων

2.ΣΥΝΕΔΡΙΑΚΑ ΚΕΝΤΡΑ ΦΕΚ 208/Β/1991 & ΦΕΚ 298/Β/1991

3.ΓΗΠΕΔΑ ΓΚΟΛΦ ΦΕΚ 42/Β/26.1.1994 & ΦΕΚ 137/Β/1994

4.ΕΓΚΑΤΑΣΤΑΣΕΙΣ ΑΞΙΟΠΟΙΗΣΗΣ ΙΑΜΑΤΙΚΩΝ ΠΗΓΩΝ
ΦΕΚ 1067/8Β/3.12.1997

5.ΚΕΝΤΡΑ ΘΑΛΑΣΣΟΘΕΡΑΠΕΙΑΣ ΦΕΚ 986/Β/30.11.1995

6.ΚΕΝΤΡΑ ΤΟΥΡΙΣΜΟΥ ΥΓΕΙΑΣ υπό έκδοση

7.ΧΙΟΝΟΔΡΟΜΙΚΑ ΚΕΝΤΡΑ ΦΕΚ 959/Β/11-7-2003

8.ΚΕΝΤΡΑ ΠΡΟΠΟΝΗΤΙΚΟΥ-ΑΘΛΗΤΙΚΟΥ ΤΟΥΡΙΣΜΟΥ υπό έκδοση

9.ΑΥΤΟΚΙΝΗΤΟΔΡΟΜΙΑ υπό έκδοση

10.ΘΕΜΑΤΙΚΑ ΠΑΡΚΑ υπό έκδοση

Συνοπτικά αναφέρουμε τις απαιτούμενες διαδικασίες για τη δημιουργία εγκαταστάσεων ειδικής τουριστικής υποδομής (λεπτομέρειες στις κατά περίπτωση τεχνικές προδιαγραφές)

14.2.1. Έγκριση Σκοπιμότητας (όπου απαιτείται). Χορηγείται από τον Ε.Ο.Τ. Δ/ση Μελετών και Επενδύσεων, Τμήμα Τουριστικών Επενδύσεων και Ενημέρωσης Επενδυτών

14.2.2. Προκαταρκτική Περιβαλλοντική Εκτίμηση και Αξιολόγηση και Έγκριση Περιβαλλοντικών Όρων από τις αρμόδιες Υπηρεσίες του Υπουργείου

Περιβάλλοντος, Χωροταξίας και Δημοσίων Έργων.

14.2.3. Έγκριση καταλληλότητας οικοπέδου και αρχιτεκτονικής μελέτης από τον Ε.Ο.Τ. Δ/ση Τουριστικών εγκαταστάσεων, Τμήμα Σχεδιασμού.

14.2.4. Οικοδομική άδεια για την ανέγερση της εγκατάστασης από τα κατά τόπους Γραφεία Πολεοδομίας.

14.2.5. Ειδικό σήμα λειτουργίας. Χορηγείται από τον Ε.Ο.Τ. Δ/ση Τουριστικών εγκαταστάσεων, Τμήμα Σχεδιασμού

Επισημαίνουμε ότι, προκειμένου να υποβάλλετε αίτηση υπαγωγής της επένδυσης στο καθεστώς κινήτρων του Ν.3299/, πρέπει να έχουν προηγηθεί, οι εγκρίσεις των παραγράφων 14.2.1. , 14.2.2. και 14.2.3. Επίσης οι αιτήσεις των φορέων για ένταξη στις ενισχύσεις του παρόντος νόμου των επενδύσεων λιμένων σκαφών αναψυχής και γκολφ συνοδεύονται υποχρεωτικά από έγκριση της Γενικής Διεύθυνσης Στήριξης Λιμένων Αναψυχής του Υπουργείου Τουριστικής Ανάπτυξης.

15. ΥΠΗΡΕΣΙΕΣ ΥΠΟΒΟΛΗΣ ΑΙΤΗΣΕΩΝ ΥΠΑΓΩΓΗΣ ΣΤΟ ΚΑΘΕΣΤΩΣ ΕΝΙΣΧΥΣΗΣ ΤΗΣ ΕΠΙΧΟΡΗΓΗΣΗΣ ή ΚΑΙ ΕΠΙΔΟΤΗΣΗΣ ΧΡΗΜΑΤΟΔΟΤΙΚΗΣ ΜΙΣΘΩΣΗΣ - ΠΛΗΡΟΤΗΤΑ ΦΑΚΕΛΩΝ.

- Στη Γενική Διεύθυνση Ιδιωτικών Επενδύσεων του Υπουργείου Οικονομίας και Οικονομικών υποβάλλονται οι αιτήσεις υπαγωγής επενδύσεων ύψους άνω των 4.000.000 € που πραγματοποιούνται στα όρια της περιφέρειας Κεντρικής Μακεδονίας, καθώς και οι επενδύσεις ύψους άνω των 2.000.000 € που πραγματοποιούνται στην υπόλοιπη Επικράτεια.
- Επίσης στη Γενική Διεύθυνση Ιδιωτικών Επενδύσεων του Υπουργείου Οικονομίας και Οικονομικών υποβάλλονται, ανεξαρτήτως ύψους, αιτήσεις υπαγωγής επενδύσεων Συνεδριακών Κέντρων, Κέντρων Θαλασσοθεραπείας, Κέντρων Τουρισμού - Υγείας, Χιονοδρομικών Κέντρων, Κέντρων Προπονητικού - Αθλητικού Τουρισμού, Λιμένων Σκαφών Αναψυχής, Γηπέδων Γκολφ, επιχειρήσεων Αξιοποίησης Ιαματικών Πηγών, Θεματικών Πάρκων και Αυτοκινητοδρομιών, καθώς επίσης και οι επενδύσεις που πραγματοποιούνται μέσα στα όρια περισσότερων της μιας περιφερειών της Επικράτειας.
- Στο Ελληνικό Κέντρο Επενδύσεων Α.Ε. (ΕΛ.Κ.Ε.) υποβάλλονται οι αιτήσεις υπαγωγής επενδύσεων ή και προγραμμάτων χρηματοδοτικής μίσθωσης εξοπλισμού, ύψους άνω των 15.000.000 ευρώ , καθώς και οι επενδύσεις ή επιχειρηματικά σχέδια 3.000.000 ευρώ και άνω, εφόσον το 50% τουλάχιστον της ίδιας συμμετοχής προέρχεται από κεφάλαια εξωτερικού.
- Στις Διευθύνσεις Σχεδιασμού & Ανάπτυξης των Περιφερειών υποβάλλονται αιτήσεις υπαγωγής επενδύσεων ύψους μέχρι 2.000.000 ευρώ για επενδύσεις που πραγματοποιούνται μέσα στα όρια κάθε Περιφέρειας, ή προκειμένου για την Περιφέρεια Κεντρικής Μακεδονίας ύψους μέχρι 4.000.000 € Ειδικά οι αιτήσεις υπαγωγής επενδύσεων ύψους μέχρι 2.000.000

ευρώ που πραγματοποιούνται στο **Νομό Δωδεκανήσου**, υποβάλλονται στο Γραφείο Περιφερειακής Ανάπτυξης Δωδεκανήσου της Περιφέρειας Νοτίου Αιγαίου.

- Την **αίτηση υπαγωγής** συνοδεύουν υποχρεωτικά τα ακόλουθα δικαιολογητικά:

α) Οικονομοτεχνική μελέτη. Στην περίπτωση που το συνολικό κόστος της προτεινόμενης επένδυσης υπερβαίνει το ποσό των 250.000 € , τότε η οικονομοτεχνική μελέτη υπογράφεται από οικονομολόγο, μέλος του Οικονομικού Επιμελητηρίου της Ελλάδας ή αντίστοιχου Οργανισμού κράτους-μέλους της Ε.Ε. και από μηχανικό εξειδικευμένο στο κύριο αντικείμενο της επένδυσης, μέλος του Τεχνικού Επιμελητηρίου Ελλάδας και κατά περίπτωση, όπου απαιτείται από το αντικείμενο της επένδυσης, από γεωτεχνικό, μέλος του Γεωτεχνικού Επιμελητηρίου Ελλάδος.

β) Αποδεικτικό καταβολής χρηματικού ποσού, το οποίο καταβάλλεται στη Δ.Ο.Υ.

Ο Υπουργός Οικονομίας και Οικονομικών καθορίζει με απόφασή του επιπλέον δικαιολογητικά και προσδιορίζει τα τεχνοοικονομικά στοιχεία που συνοδεύουν την αίτηση υπαγωγής.

- **Αιτήσεις που δεν συνοδεύονται από όλα τα απαιτούμενα δικαιολογητικά και στοιχεία** δεν συνιστούν αίτηση υπαγωγής στις διατάξεις του εν λόγω Νόμου, δεν εξετάζονται και τίθενται στο αρχείο της αρμόδιας υπηρεσίας, μη επιστρεφόμενου, του προβλεπόμενου, καταβληθέντος γι' αυτές χρηματικού ποσού.

- Το ίδιο ισχύει και σε περιπτώσεις αιτήσεων υπαγωγής που περιλαμβάνουν τα κατά τα ανωτέρω απαιτούμενα δικαιολογητικά και στοιχεία, **πλην όμως κατά τον έλεγχο και την εξέταση του φακέλου διαπιστώνεται, μετά από γνώμη της αρμόδιας γνωμοδοτικής επιτροπής, ότι η οικονομοτεχνική μελέτη εμφανίζει σοβαρές ελλείψεις**, οι οποίες καθιστούν αδύνατη την αξιολόγηση της υποβληθείσας επένδυσης.

- Μετά την υποβολή της αίτησης υπαγωγής οι αρμόδιες για την εξέτασή της υπηρεσίες ή φορείς δύνανται, εφόσον τούτο κρίνεται αναγκαίο, να αποστέλλουν με απόδειξη στο φορέα της επένδυσης, ή τον αντίκλήτό του, έγγραφο με το οποίο ζητείται η προσκόμιση τυχόν πρόσθετων στοιχείων και πληροφοριών, καθώς και η παροχή περαιτέρω διευκρινίσεων, προς υποβοήθηση του έργου της αξιολόγησης της αίτησης υπαγωγής. Με τα έγγραφα αυτά μπορούν να τάσσουν προθεσμίες μέχρι δεκαπέντε (15) ημέρες, από τη με απόδειξη επίδοση αυτών, εντός των οποίων ο φορέας υποχρεούται να απαντήσει.

- **Δεν είναι δυνατή η υποβολή, από τον ίδιο φορέα, αίτησης υπαγωγής σε περισσότερες της μιας υπηρεσίες ή φορείς για επενδύσεις κατά βάση ίδιες**, που εμφανίζουν όμως διαφοροποιήσεις, είτε στο κόστος, είτε στα επί μέρους προτεινόμενα επενδυτικά έργα ή για επενδύσεις, προγράμματα ή επιχειρηματικά σχέδια που αφορούν στην ίδια παραγωγική μονάδα.

- Σε περίπτωση πολλαπλής υποβολής αίτησης υπαγωγής, σύμφωνα με τα παραπάνω, καθώς και σε περίπτωση υποβολής αίτησης για υπαγωγή επένδυσης είτε στο σύνολό της, είτε κατά ένα τμήμα της που έχει ήδη υπαχθεί στις ενισχύσεις του εν λόγω Νόμου ή του Ν.2601/98, όλες οι αιτήσεις δεν εξετάζονται, μη επιστρεφόμενου του προβλεπόμενου καταβληθέντος γι' αυτές χρηματικού ποσού.
- Εταιρεία της οποίας επένδυση έχει υπαχθεί στις διατάξεις του παρόντος νόμου ή του ν. 2601/98 ή του ν. 1892/1990 δεν μπορεί κατά τη χρονική διάρκεια υλοποίησής του να υποβάλει σε οποιαδήποτε υπηρεσία ή φορέα αίτηση υπαγωγής της επένδυσης η οποία να αφορά στα προϊόντα στα οποία αφορά το υλοποιούμενο επιχειρηματικό σχέδιο. Σε περίπτωση υποβολής τέτοιας αίτησης αυτή δεν εξετάζεται μη επιστρεφόμενου του καταβληθέντος γι' αυτήν χρηματικού ποσού.
- **Αιτήσεις για υπαγωγή επενδύσεων στις ενισχύσεις του παρόντος καθώς επίσης και αιτήματα για τροποποίηση όρων αποφάσεων υπαγωγής, που έχουν απορριφθεί, δεν επανεξετάζονται.**

16. ΕΝΑΡΞΗ ΥΛΟΠΟΙΗΣΗΣ ΤΩΝ ΕΠΕΝΔΥΤΙΚΩΝ ΣΧΕΔΙΩΝ

- Η έναρξη των επενδύσεων επιτρέπεται να γίνεται μετά την υποβολή στην αρμόδια υπηρεσία της αίτησης υπαγωγής στις διατάξεις του νόμου αυτού, καθώς και των απαιτούμενων δικαιολογητικών.
- Επενδυτικές δαπάνες που πραγματοποιήθηκαν πριν από την ημερομηνία υποβολής της αίτησης υπαγωγής, δεν συνυπολογίζονται στο επιχορηγούμενο κόστος, ούτε στην ίδια συμμετοχή του επενδυτή.
- Κατ' εξαίρεση σε περίπτωση υποβολής αίτησης υπαγωγής από φορείς οι μονάδες των οποίων έχουν πληγεί από πυρκαγιές, πλημμύρες ή άλλα φυσικά φαινόμενα για επενδύσεις τους, που σχετίζονται με την αποκατάσταση των μονάδων οι οποίες επλήγησαν, τα επενδυτικά έργα, συμβάσεις χρηματοδοτικής μίσθωσης και λοιπές εργασίες, που πραγματοποιήθηκαν κατά το διάστημα από το χρόνο που συνέβη η πυρκαγιά ή το φυσικό φαινόμενο που προκάλεσε τη ζημιά μέχρι την ημερομηνία υποβολής της αίτησης υπαγωγής, λαμβάνονται υπόψη για τον υπολογισμό των ενισχύσεων, υπό την προϋπόθεση ότι οι δαπάνες πραγματοποιήθηκαν μέσα σε διάστημα 12 μηνών κατ' ανώτατο όριο πριν από την υποβολή της αίτησης αυτής και ότι η αίτηση υπεβλήθη εντός έτους από το ζημιογόνο γεγονός.
- Η έναρξη πραγματοποίησης της επένδυσης, πριν τη δημοσίευση της απόφασης υπαγωγής στην Εφημερίδα της Κυβέρνησης, γίνεται με αποκλειστική ευθύνη του επενδυτή και δεν δεσμεύει την κρίση της Γνωμοδοτικής Επιτροπής ούτε την απόφαση της Διοίκησης σχετικά με την υπαγωγή ή μη αυτής στις διατάξεις του παρόντος.

17. ΧΡΟΝΟΣ ΥΠΟΒΟΛΗΣ ΑΙΤΗΣΕΩΝ ΥΠΑΓΩΓΗΣ ΚΑΙ ΠΡΟΘΕΣΜΙΑ ΕΚΔΟΣΗΣ ΑΠΟΦΑΣΗΣ ΥΠΑΓΩΓΗΣ.

- Η διαδικασία εξέτασης κάθε αίτησης για υπαγωγή επένδυσης ολοκληρώνεται από την αρμόδια υπηρεσία και γνωμοδοτική επιτροπή το αργότερο εντός δύο (2) μηνών από την ημερομηνία υποβολής της αίτησης, η δε απόφαση υπαγωγής εκδίδεται το αργότερο εντός μηνός από τη γνωμοδότηση της επιτροπής, εντός του οποίου δημοσιεύεται και η περίληψή της στην Εφημερίδα της Κυβέρνησης.
- Για την εισαγωγή των αιτήσεων υπαγωγής στην αρμόδια γνωμοδοτική επιτροπή τηρείται η απόλυτη σειρά προτεραιότητας με την οποία έχουν υποβληθεί οι αιτήσεις αυτές.
- Οι αιτήσεις υπαγωγής επενδύσεων υποβάλλονται καθ' όλη τη διάρκεια του έτους.

18. ΠΡΟΫΠΟΘΕΣΕΙΣ, ΠΕΡΙΟΡΙΣΜΟΙ ΚΑΙ ΟΡΟΙ ΓΙΑ ΤΟ ΕΠΕΝΔΥΤΙΚΟ ΔΑΝΕΙΟ

Στις περιπτώσεις που στο προτεινόμενο για ενίσχυση επενδυτικό σχέδιο προβλέπεται και η χρησιμοποίηση δανείου, αυτό πρέπει:

- να είναι τετραετούς τουλάχιστον διάρκειας
- να έχει τη μορφή τραπεζικού δανείου ή ομολογιακού δανείου εκδιδόμενου σε δημόσια ή μη εγγραφή ή δανείου από άλλους χρηματοδοτικούς οργανισμούς, αποκλειόμενης της μορφής αλληλόχρεου λογαριασμού.
- να λαμβάνεται για την πραγματοποίηση του επενδυτικού σχεδίου, όπως αυτό θα προκύπτει ρητά από τη σχετική δανειακή σύμβαση και
- να έχει εγκριθεί από τη χρηματοδοτούσα τράπεζα ή το χρηματοδοτικό οργανισμό, κατά το χρόνο υποβολής της αίτησης υπαγωγής στις ενισχύσεις του παρόντος νόμου.

Το επενδυτικό δάνειο μπορεί να λαμβάνεται και σε συνάλλαγμα.

19. ΠΡΟΫΠΟΘΕΣΕΙΣ, ΠΕΡΙΟΡΙΣΜΟΙ ΚΑΙ ΟΡΟΙ ΤΗΣ ΕΠΙΔΟΤΗΣΗΣ ΧΡΗΜΑΤΟΔΟΤΙΚΗΣ ΜΙΣΘΩΣΗΣ ΕΞΟΠΛΙΣΜΟΥ

- Η επιδότηση χρηματοδοτικής μίσθωσης για πρόγραμμα απόκτησης της χρήσης καινούριου σύγχρονου μηχανολογικού και λοιπού εξοπλισμού παρέχεται υπό την προϋπόθεση ότι μετά την λήξη της μίσθωσης ο εξοπλισμός θα περιέρχεται στην κυριότητα της επιχείρησης. Ο όρος αυτός πρέπει να περιλαμβάνεται στη σχετική σύμβαση χρηματοδοτικής μίσθωσης.
- Η διάρκεια της χρηματοδοτικής μίσθωσης δεν μπορεί να υπερβαίνει τα πέντε έτη.

20. ΠΡΟΫΠΟΘΕΣΕΙΣ , ΠΕΡΙΟΡΙΣΜΟΙ ΚΑΙ ΟΡΟΙ ΠΑΡΟΧΗΣ ΕΝΙΣΧΥΣΕΩΝ ΒΑΣΕΙ ΤΗΣ ΔΗΜΙΟΥΡΓΟΥΜΕΝΗΣ ΑΠΑΣΧΟΛΗΣΗΣ.

α) Η επιδότηση αφορά στις συνδεόμενες με την πραγματοποίηση της επένδυσης θέσεις απασχόλησης. Τέτοιες θεωρούνται οι νέες θέσεις απασχόλησης που δημιουργούνται μέσα στην 1η τριετία από την ολοκλήρωση και έναρξη παραγωγικής λειτουργίας της επένδυσης για την εξυπηρέτησή της , καθώς και οι θέσεις εργασίας που δημιουργούνται κατά το ίδιο χρονικό διάστημα λόγω της αύξησης του συντελεστή αξιοποίησης του δυναμικού παραγωγής που οφείλεται στην εν λόγω επένδυση. Η δημιουργούμενη απασχόληση αντιπροσωπεύει καθαρή αύξηση των θέσεων πλήρους ή μερικής απασχόλησης επιπλέον των υφισταμένων κατά το χρόνο ολοκλήρωσης.

β) Η ενίσχυση καταβάλλεται επί του μισθολογικού κόστους για το σύνολο των συνδεόμενων με την επένδυση θέσεων απασχόλησης και παρέχεται για τα 2 πρώτα έτη από τη δημιουργία της κάθε θέσης απασχόλησης. Το μισθολογικό κόστος περιλαμβάνει το μισθό πριν από την αφαίρεση φόρων, καθώς και τις υποχρεωτικές εισφορές κοινωνικής ασφάλισης.

γ) Επιχειρήσεις των οποίων έχει ενισχυθεί η δημιουργούμενη απασχόληση οφείλουν να διατηρούν τον αριθμό των νέων θέσεων για τις οποίες επιχορηγούνται για τουλάχιστον 5 έτη μετά από την δημιουργία τους.

δ) Εάν διαπιστωθεί μείωση του αριθμού των δημιουργούμενων θέσεων απασχόλησης που προσδιόρισαν την επιδότηση του κόστους της δημιουργούμενης απασχόλησης επιστρέφεται το μέρος της ενίσχυσης που αναλογεί στη θέση της εργασίας που καταργήθηκε.

21. ΔΙΑΔΙΚΑΣΙΕΣ ΚΑΙ ΑΡΜΟΔΙΟΤΗΤΕΣ ΓΙΑ ΤΗΝ ΕΝΤΑΞΗ ΕΠΕΝΔΥΣΕΩΝ ΣΤΟ ΚΑΘΕΣΤΩΣ ΕΝΙΣΧΥΣΕΩΝ ΤΗΣ ΦΟΡΟΛΟΓΙΚΗΣ ΑΠΑΛΛΑΓΗΣ.

- Η ενίσχυση της φορολογικής απαλλαγής για επένδυση, εφαρμόζεται χωρίς να απαιτείται η προηγούμενη υποβολή αίτησης.(άρ. 7, παρ. 1, περ. α του ν. 3299/2004).
- Το αφορολόγητο αποθεματικό της απαλλαγής υπολογίζεται με βάση τα καθαρά κέρδη, που δηλώνονται με βάση την εμπρόθεσμη δήλωση φορολογίας εισοδήματος, προκύπτουν από τα τηρούμενα βιβλία και εμφανίζονται στον ισολογισμό και προέρχονται από το σύνολο των δραστηριοτήτων του φορέα είτε αυτές περιλαμβάνονται στις υπαγόμενες στο ν. 3299/2004 δραστηριότητες είτε όχι και ανεξάρτητα από την περιοχή στην οποία αυτές ασκούνται, μετά την αφαίρεση των κερδών που απαλλάσσονται της φορολογίας εισοδήματος, των κρατήσεων για το σχηματισμό τακτικού αποθεματικού και των κερδών της χρήσης που διανέμονται πραγματικά ή αναλαμβάνονται από τους εταίρους ή τον επιχειρηματία. Προκειμένου για Α.Ε. και Ε.Π.Ε. για τον υπολογισμό του κατά τα παραπάνω τακτικού αποθεματικού και των διανεμομένων ποσών γίνεται αναγωγή των ποσών αυτών με την προσθήκη του αναλογούντος φόρου. Για τις επιχειρήσεις που τηρούν βιβλία Β' κατηγορίας του Κ.Β.Σ. , η φορολογική απαλλαγή πραγματοποιείται από τα καθαρά κέρδη που

δηλώνονται με την αρχική δήλωση, αφού αφαιρεθούν οι απολήψεις.

- Το αφορολόγητο αποθεματικό της απαλλαγής σχηματίζεται από τα κέρδη της διαχειριστικής περιόδου μέσα στην οποία έγινε η επένδυση. Αν δεν πραγματοποιηθούν κέρδη κατά τη διαχειριστική αυτή περίοδο ή αν αυτά που πραγματοποιήθηκαν δεν επαρκούν, το αφορολόγητο αποθεματικό σχηματίζεται από τα κέρδη των αμέσως επόμενων διαχειριστικών περιόδων μέχρι να καλυφθεί το ποσοστό της αξίας της ενισχυόμενης επένδυσης ή της αξίας κτήσης του εξοπλισμού που αποκτάται με χρηματοδοτική μίσθωση και οι οποίες δεν μπορούν να υπερβούν τις 10 διαχειριστικές περιόδους.
- Προκειμένου για επενδύσεις, που η υλοποίησή τους διαρκεί πέραν της μιας διαχειριστικής περιόδου, παρέχεται η δυνατότητα σχηματισμού αφορολόγητου αποθεματικού από τα κέρδη της κάθε διαχειριστικής περιόδου, για τις δαπάνες των επενδύσεων που γίνονται μέσα σε αυτή και υπό την προϋπόθεση ότι η επένδυση ολοκληρώνεται εντός 5ετίας από το χρόνο έναρξής της. Όταν ο εξοπλισμός αποκτάται με χρηματοδοτική μίσθωση, το αφορολόγητο αποθεματικό υπολογίζεται επί του τμήματος της αξίας κτήσης του εξοπλισμού, το οποίο εμπεριέχεται στα μισθώματα που καταβλήθηκαν στην οικεία διαχειριστική περίοδο και με την προϋπόθεση ότι η επένδυση ή το πρόγραμμα ολοκληρώνεται εντός 5ετίας από το χρόνο έναρξής της και μετά τη λήξη της σύμβασης ο εξοπλισμός θα περιέρχεται στην κυριότητα της επιχείρησης.
- Το αφορολόγητο αποθεματικό της απαλλαγής εμφανίζεται σε ξεχωριστούς λογαριασμούς στα λογιστικά βιβλία της επιχείρησης.
- Οι φορείς που εφαρμόζουν την ενίσχυση της φορολογικής απαλλαγής υποχρεούνται στην τήρηση πρόσθετων βιβλίων, τα οποία ορίζονται από το ΠΔ 186/1982 (ΦΕΚ 84 Α).
- Το αφορολόγητο αποθεματικό προστίθεται στα κέρδη της επιχείρησης και φορολογείται:
Α) Στη διαχειριστική χρήση κατά την οποία:
-Πωλήθηκαν ή έπαψαν να χρησιμοποιούνται τα πάγια περιουσιακά στοιχεία πριν περάσουν 5 χρόνια από τότε που αγοράστηκαν ή έπαψαν να χρησιμοποιούνται τα μηχανήματα των οποίων η χρήση είχε αποκτηθεί με χρηματοδοτική μίσθωση και ακυρώθηκε η σύμβαση για το ποσό που το αφορολόγητο αποθεματικό αντιστοιχεί στην αξία των πάγιων αυτών στοιχείων. Η ρύθμιση αυτή δεν εφαρμόζεται εάν η επιχείρηση αντικαταστήσει τα πάγια αυτά στοιχεία, μέσα σε έξι μήνες από τη λήξη της διαχειριστικής περιόδου που έγινε η πώληση ή η διακοπή της χρηματοδοτικής μίσθωσής τους με νέα πάγια στοιχεία ίσης τουλάχιστον αξίας τα οποία συγκεντρώνουν τις προϋποθέσεις της ενισχυόμενης δαπάνης της επένδυσης ή της χρηματοδοτικής μίσθωσης.

-Θα γίνει διανομή ή ανάληψη του αντίστοιχου ποσού του αφορολόγητου αποθεματικού και για το ποσό που θα διανεμηθεί ή θα αναληφθεί.

-Διαλύεται η ατομική επιχείρηση ή εταιρεία λόγω θανάτου του επιχειρηματία ή μέλους της εταιρείας.

Β) Επίσης το αφορολόγητο αποθεματικό που σχηματίστηκε φορολογείται:

-Σε περίπτωση αποχώρησης εταίρου, στο όνομά του, στο χρόνο αποχώρησής του και για το ποσό που αναλογεί σε αυτόν, με βάση το ποσοστό συμμετοχής του στην εταιρεία.

-Σε περίπτωση μεταβίβασης εταιρικής μερίδας, στο όνομα του μεταβιβάζοντος, στο χρόνο της μεταβίβασης και για το ποσό που αναλογεί σε αυτόν, με βάση το ποσοστό που αναλογεί σε αυτόν, με βάση το ποσοστό του στην εταιρεία.

-Σε περίπτωση ανάληψης του αποθεματικού από εταίρο ή τους κληρονόμους του, στο όνομα του αναλαμβάνοντος στο χρόνο ανάληψης και για το ποσό που αναλαμβάνεται από αυτόν.

-Σε περίπτωση θανάτου ενός εταίρου και εφόσον η εταιρεία συνεχίζεται νόμιμα μόνο μεταξύ των λοιπών εταίρων στο όνομα του κληρονόμου και για το ποσό που αναλογεί σε αυτόν, με βάση το ποσοστό συμμετοχής του θανόντος στην εταιρεία.

-Σε περίπτωση που η επιχείρηση μετά τη λήξη της χρηματοδοτικής μίσθωσης δεν αποκτήσει τη κυριότητα του εξοπλισμού.

Γ) Σε περίπτωση μη ολοκλήρωσης της επένδυσης ή και μη απόκτησης της χρήσης του εξοπλισμού με χρηματοδοτική μίσθωση εντός της 5ετίας που ορίζεται από το άρ. 5 , παρ. 8 του ν. 3299/2004 , η επιχείρηση υποχρεούται στην υποβολή συμπληρωματικών δηλώσεων φορολογίας εισοδήματος για κάθε οικονομικό έτος και για το μέρος των κερδών που απηλάγησαν της φορολογίας λόγω σχηματισμού του αφορολόγητου αποθεματικού.

22. ΚΑΤΑΒΟΛΗ ΤΩΝ ΕΝΙΣΧΥΣΕΩΝ - ΕΝΑΡΞΗ ΕΚΤΑΜΙΕΥΣΗΣ

α) Η καταβολή του ποσού της επιχορήγησης πραγματοποιείται σε δόσεις ως εξής:

- Το 50% του ποσού της επιχορήγησης καταβάλλεται μετά την υλοποίηση του 50% της επένδυσης και μετά από πιστοποίηση του αρμοδίου οργάνου ελέγχου ότι υλοποιήθηκε το τμήμα αυτό του έργου σύμφωνα με τους όρους και τις προϋποθέσεις της απόφασης υπαγωγής.
- Το υπόλοιπο 50% του ποσού της επιχορήγησης καταβάλλεται μετά από την πιστοποίηση της ολοκλήρωσης και της έναρξης της παραγωγικής λειτουργίας της επένδυσης από το αρμόδιο όργανο ελέγχου.

Παρέχεται η δυνατότητα χορήγησης εφάπαξ προκαταβολής η οποία δεν θα υπερβαίνει το 30% της προβλεπόμενης στη σχετική απόφαση υπαγωγής επιχορήγησης με την προσκόμιση ισόποσης εγγυητικής επιστολής, προσαυξημένης κατά 10% , από τράπεζα που είναι εγκατεστημένη και λειτουργεί νόμιμα στην Ελλάδα. Η προκαταβολή αποτελεί μέρος της συνολικά

καταβαλλόμενης επιχορήγησης.

β) Η επιδότηση χρηματοδοτικής μίσθωσης καταβάλλεται εφόσον το σύνολο του μισθωμένου εξοπλισμού βάσει της σύμβασης χρηματοδοτικής μίσθωσης έχει εγκατασταθεί στη μονάδα μετά από πιστοποίηση από το αρμόδιο όργανο ελέγχου, ως εξής:

- Ποσό μέχρι 50% της ενισχυόμενης δαπάνης της επιδότησης χρηματοδοτικής μίσθωσης καταβάλλεται μέχρι τη λήξη του χρόνου ολοκλήρωσης που προβλέπεται στην απόφαση υπαγωγής.
- Μετά την παρέλευση της λήξης του χρόνου ολοκλήρωσης καταβάλλεται το υπόλοιπο ποσό εφόσον έχει πιστοποιηθεί η ολοκλήρωση της επένδυσης και η έναρξη της παραγωγικής της λειτουργίας.

Η επιδότηση καταβάλλεται μετά την εκάστοτε πληρωμή των δόσεων του μισθώματος από την επιχείρηση σε δόσεις καθεμιά εκ των οποίων υπολογίζεται επί του τμήματος της αξίας κτήσης του εξοπλισμού, το οποίο εμπεριέχεται στην εκάστοτε καταβαλλόμενη δόση του μισθώματος. Σε περίπτωση που η σύμβαση της χρηματοδοτικής μίσθωσης προβλέπει καταβολή των δόσεων του μισθώματος σε διαστήματα μικρότερα του τριμήνου, η καταβολή γίνεται ανά τρίμηνο.

γ) Η επιχορήγηση του κόστους απασχόλησης καταβάλλεται ανά εξάμηνο μετά από αίτηση του επενδυτή. Η αίτηση καταβολής των ενισχύσεων κατατίθεται μαζί με τα απαιτούμενα παραστατικά στην αρμόδια υπηρεσία το αργότερο εντός 1 έτους από τη λήξη της προθεσμίας ολοκλήρωσης της επένδυσης και έναρξης της παραγωγικής της λειτουργίας, όπως αυτή ορίζεται στην εγκριτική απόφαση.

Για την καταβολή του πρώτου μέρους της ενίσχυσης απαιτείται πιστοποίηση και έλεγχος της ολοκλήρωσης επένδυσης και έναρξης της παραγωγικής της λειτουργίας.

Η επιχορήγηση καταβάλλεται μόνον για τις συνδεδεμένες με την επένδυση θέσεις εργασίας.

δ) Η επιχορήγηση καταβάλλεται απευθείας στον επενδυτή και δεν επιτρέπεται η εκχώρησή της σε τρίτους. Κατ' εξαίρεση είναι δυνατή η εκχώρηση της επιχορήγησης σε τράπεζες για την παροχή βραχυπρόθεσμου δανεισμού ισόποσου της εκχωρούμενης επιχορήγησης, που χρησιμοποιείται για την υλοποίηση της επένδυσης. Στις περιπτώσεις αυτές η καταβολή της επιχορήγησης γίνεται απευθείας στην τράπεζα με την οποία έχει υπογραφεί η σύμβαση εκχώρησης εφόσον κάθε φορά έχει αναληφθεί ισόποσο τουλάχιστον της καταβαλλόμενης επιχορήγησης τμήμα του βραχυπρόθεσμου αυτού δανείου.

23. ΥΠΟΧΡΕΩΣΕΙΣ ΕΝΙΣΧΥΟΜΕΝΩΝ ΕΠΙΧΕΙΡΗΣΕΩΝ.

Α. Οι επιχειρήσεις των οποίων επενδυτικά σχέδια ύψους άνω των 200.000 € υπάγονται στο καθεστώς ενίσχυσης του ν. 3299/2004, υποχρεούνται, το αργότερο μέχρι την εκταμίευση της πρώτης δόσης της ενίσχυσης να λειτουργούν με τη μορφή εμπορικής εταιρείας ή συνεταιρισμού. Ιερές μονές και η Ιερά

Κοινότητα του Αγίου Όρους, για την πραγματοποίηση των επενδύσεων δεν υποχρεούνται στη σύσταση εταιρείας.

Β. Επιχειρήσεις των οποίων επενδυτικά σχέδια έχουν υπαχθεί στις διατάξεις του ν. 3299/2004, μετά από την υπαγωγή τους και μέχρι την παρέλευση 5ετίας από τη δημοσίευση της απόφασης ολοκλήρωσης και έναρξης της παραγωγικής λειτουργίας της επένδυσης οφείλουν:

-Να τηρούν τους όρους υπαγωγής

-Να αποκτούν την κυριότητα του μισθωμένου εξοπλισμού με τη λήξη της σύμβασης χρηματοδοτικής μίσθωσης.

-Να μη διακόπτουν την παραγωγική δραστηριότητα της επένδυσης εκτός αν συντρέχουν λόγοι ανωτέρας βίας που προκαλούνται από φυσικά φαινόμενα.

-Να μη μεταβιβάζουν για οποιονδήποτε λόγο πάγια περιουσιακά στοιχεία που έχουν ενισχυθεί, εκτός εάν αυτά αντικατασταθούν εντός εξαμήνου από άλλα κυριότητας του φορέα και ανάλογης αξίας που ανταποκρίνονται στην εξυπηρέτηση της παραγωγικής λειτουργίας της επιχείρησης με υποχρέωση γνωστοποίησης της αντικατάστασης εντός 3 μηνών στην αρμόδια υπηρεσία. Αιτήματα αντικατάστασης παγίων για κάθε ενισχυόμενη επένδυση δεν μπορούν να εγκριθούν πάνω από 2 φορές.

Γ. Επίσης οι επιχειρήσεις των οποίων επενδυτικά σχέδια έχουν υπαχθεί στις διατάξεις του ν. 3299/2004, μετά από την υπαγωγή τους και μέχρι την παρέλευση 5ετίας από τη δημοσίευση της απόφασης ολοκλήρωσης και έναρξης της παραγωγικής λειτουργίας της επένδυσης δεν επιτρέπεται χωρίς την έγκριση του αρμοδίου για την έκδοση της απόφασης υπαγωγής οργάνου:

-Να μεταβάλουν κατά οποιονδήποτε τρόπο την εταιρική τους σύνθεση ως προς τα πρόσωπα ή τα ποσοστά συμμετοχής τους. Εξαιρούνται οι εταιρείες των οποίων οι μετοχές είναι εισηγμένες ή εισάγονται στο χρηματιστήριο καθώς επίσης και οι μεταβιβάσεις λόγω κληρονομικής διαδοχής.

-Να εκμισθώσουν μέρος ή το σύνολο της ενισχυθείσας επένδυσης. Η έγκριση δίδεται με τον όρο της συνέχισης της λειτουργίας της επιχείρησης στο ίδιο παραγωγικό αντικείμενο και η ευθύνη για την τήρηση των όρων υπαγωγής παραμένει στον εκμισθωτή.

24. ΕΙΔΙΚΑ ΚΑΘΕΣΤΩΤΑ ΕΝΙΣΧΥΣΗΣ

- Με Προεδρικά Διατάγματα που εκδίδονται με πρόταση των Υπουργών Οικονομίας & Οικονομικών και Ανάπτυξης, καθώς και του κατά περίπτωση συναρμόδιου Υπουργού και στα πλαίσια ισόρροπης περιφερειακής ανάπτυξης, είναι δυνατόν να θεσπίζονται ειδικά καθεστώτα ενίσχυσης περιφερειών της επικράτειας, ιδιαίτερα των νησιωτικών και ορεινών περιοχών, ή τμημάτων τους ή ορισμένων κατηγοριών επιχειρήσεων ή επενδύσεων του άρθρου 3, ιδιάζουσας

σημασίας για την οικονομική ανάπτυξη της χώρας. Για την έκδοση κάθε Προεδρικού Διατάγματος πρέπει να έχει προηγηθεί η εκπόνηση ειδικής μελέτης σκοπιμότητας μέσω της οποίας να τεκμηριώνονται τα ανωτέρω.

- Για τις επενδύσεις με σημαντική επίπτωση στη διεθνή ανταγωνιστικότητα της χώρας και στην απασχόληση ύψους 50 εκατομμυρίων ευρώ και με δημιουργία 125 τουλάχιστον θέσεων μόνιμης απασχόλησης, τα παρεχόμενα ποσοστά επιχορήγησης, φορολογικών απαλλαγών και επιδότησης χρηματοδοτικής μίσθωσης, καθορίζονται για κάθε επένδυση με κοινή απόφαση των Υπουργών Οικονομίας και Οικονομικών και Ανάπτυξης καθώς και των κατά περίπτωση συναρμόδιων Υπουργών. **Επίσης με την ίδια απόφαση μπορεί:** α) Να παρέχονται στις επιχειρήσεις αυτές οι διευκολύνσεις και τα προνόμια των διατάξεων των παραγράφων 1,2,3, και 4 του άρθρου 3 και της παρ. 6 του άρθρου 4 του ν. 4171/1961(ΦΕΚ 93/Α) «περί λήψεως γενικών μέτρων για την υποβοήθηση της χώρας», β) Να καθορίζεται η κατασκευή με δημόσια δαπάνη ειδικών έργων υποδομής προς διευκόλυνση της γενικότερης λειτουργίας της μονάδας. Οι ως άνω κοινές υπουργικές αποφάσεις τελούν υπό την προϋπόθεση της προηγούμενης κύρωσής τους με νόμο.

25. ΜΕΤΑΒΑΤΙΚΕΣ ΔΙΑΤΑΞΕΙΣ

Επενδύσεις ή προγράμματα ή επιχειρηματικά σχέδια που μέχρι τις 23/12/2004 (ημερομηνία δημοσίευσης του ν. 3299/2004) έχουν υπαχθεί στις διατάξεις του ν. 2601/98 ή έχουν ολοκληρωθεί για αυτά οι διαδικασίες εξέτασης και υπαγωγής από τις αρμόδιες υπηρεσίες και γνωμοδοτικές επιτροπές αλλά δεν έχει δημοσιευτεί στην Εφημερίδα της Κυβέρνησης η περίληψη της απόφασης υπαγωγής τους διέπονται από τις διατάξεις που ίσχυαν πριν από την έναρξη της ισχύος του νόμου 3299/2004.

Για τις επενδύσεις του ν. 2601/98 που έχει αρχίσει η υλοποίησή τους και δεν έχει ολοκληρωθεί κατά την έναρξη ισχύος του νόμου 3299/2004 και θα διαρκέσει πέραν της μιας διαχειριστικής χρήσης, συνεχίζουν να έχουν ισχύ οι διατάξεις του ν. 2601/98 για τις αφορολόγητες εκπτώσεις, επίσης οι διατάξεις του άρ. 6, παρ. 27, του άρ. 8 παρ. 24 του ν. 2601/98, καθώς και του άρ. 21, παρ. 5 του ν. 3259/2004 για την εφαρμογή των αφορολόγητων εκπτώσεων μέχρι την ολοκλήρωση των επενδύσεων εντός της προβλεπόμενης πενταετίας.

ΝΟΜΟΘΕΣΙΑ ΣΧΕΤΙΚΗ ΜΕ ΤΟΥΡΙΣΤΙΚΕΣ ΕΠΕΝΔΥΣΕΙΣ

- ΦΕΚ 118/Α/19.7.1993:, Νόμος 2160/93, «Ρυθμίσεις για τον Τουρισμό και άλλες διατάξεις».
- ΦΕΚ 797/Β/86: 2647/ΥΠ.Ε.Θ.Ο./ΕΙΔ. 135 ΕΟΤ/19.11.1986 Απόφαση Υφυπουργού Εθν. Οικονομίας
«Μέτρα για την ελεγχόμενη τουριστική ανάπτυξη και την αναβάθμιση της τουριστικής προσφοράς περιοχών της χώρας. Καθορισμός περιοχών Ελέγχου Τουριστικής Ανάπτυξης».
- ΦΕΚ 1039/Β/7.8.2001: Υπ. Απόφαση υπ' αριθ. 3545/30.7.2001 «Τροποποίηση της 2647/ΥΠ.Ε.Θ.Ο./ΕΙΔ. 135 ΕΟΤ/19.11.1986 απόφασης Υφυπουργού Εθν. Οικονομίας μέτρα για την ελεγχόμενη τουριστική ανάπτυξη και την αναβάθμιση της τουριστικής προσφοράς περιοχών της Χώρας - - Καθορισμός περιοχών ελέγχου τουριστικής ανάπτυξης». (Άρση του κορεσμού του Δήμου Θεσσαλονίκης για ξενοδοχεία Γ' τάξης και άνω).
- ΦΕΚ 223/Β/25.2.2002: Τροποποίηση της Τ/7959/11.12.2001 Απόφασης του Υφυπουργού Ανάπτυξης (άρση του κορεσμού στο ηπειρωτικό τμήμα της Αττικής και στο νησί της Αίγινας για ξενοδοχεία Γ' τάξης και άνω).
- ΦΕΚ 61/Δ/88: Από 20.1.88 Π.Δ. «Όροι δόμησης τουριστικών εγκαταστάσεων σε εκτός σχεδίου γήπεδα».
- ΦΕΚ 474/Δ/91: «Καθορισμός όρων και περιορισμών δόμησης για την ανέγερση τουριστικών εγκαταστάσεων σε γήπεδα εντός σχεδίων πόλεως και εκτός ορίων οικισμών κάτω των 2000 κατοίκων καθορισθέντων βάσει του 24.4.1985 Π.Δ/τος (Δ'181) ως ισχύει, των νήσων Κρήτης, Ρόδου και Κερκύρας καθώς και του νομού Χαλκιδικής».
- ΦΕΚ 678/Β/90: υπ' αριθ. 69269/5387/90 ΚΥΑ «Κατάταξη έργων και δραστηριοτήτων σε κατηγορίες, περιεχόμενο της Μελέτης Περιβαλλοντικών Επιπτώσεων (ΜΠΕ), καθορισμός περιεχομένου ειδικών περιβαλλοντικών μελετών και λοιπές συναφείς διατάξεις, σύμφωνα με το Ν 1650/86»
- ΦΕΚ 786/Α/20.10.1994:, υπ' αριθ. 1661/20.10.94 ΚΥΑ «Τροποποίηση και συμπλήρωση των διατάξεων της υπ' αριθ. 69269/5387 Κοινής Απόφασης Υπουργών Περιβάλλοντος, Χωροταξίας & Δημοσίων Έργων και Τουρισμού»
- ΦΕΚ 691/Β/90: "Καθορισμός τρόπου ενημέρωσης των πολιτών και φορέων εκπροσώπησής τους για το περιεχόμενο της μελέτης περιβαλλοντικών επιπτώσεων των έργων και δραστηριοτήτων σύμφωνα με την παρ.2 του άρθρου 5 του Ν.1650/86".
- ΦΕΚ 755/Β/318.1995: υπ' αριθ. 24635/23.8.1995 Απόφαση των Υπουργών Τουρισμού και Περιβάλλοντος Χωροταξίας & Δημοσίων Έργων που αφορά

- στην «Ανάθεση έγκρισης περιβαλλοντικών όρων για ορισμένες δραστηριότητες της πρώτης (α') κατηγορίας του άρθρου 3 του ν. 1650/1986 στους Γενικούς Γραμματείς των Περιφερειών της Χώρας, εξαιρουμένης της Περιφέρειας Αττικής».
- **ΦΕΚ 91/Α/02:** Ν. 3010/2002 περί εναρμόνισης του ν. 1650/1986 με τις οδηγίες 97/11 Ε.Ε. και 96/61 Ε.Ε. διαδικασία οριοθέτησης και ρυθμίσεις θεμάτων για τα υδατορέματα και άλλες διατάξεις.
 - **ΦΕΚ 1022/Β/2002:** ΚΥΑ 15393/2332/2002 «Περί κατάταξης δημοσίων και ιδιωτικών έργων και δραστηριοτήτων σε κατηγορίες σύμφωνα με το άρθρο 3 του ν. 1650/86 όπως αντικαταστάθηκε με το άρθρο 1 του ν. 3010/2002».
 - **ΦΕΚ 332/Β/20-3-03:** ΚΥΑ 11014/703/φ.104/14-3-03 Περί διαδικασίας προκαταρκτικής περιβαλλοντικής εκτίμησης και αξιολόγησης (ΠΠΕΑ) και έγκρισης περιβαλλοντικών όρων (ΕΠΟ), σύμφωνα με το άρθρο 4, του ν. 1650/86, όπως αντικαταστάθηκε με το άρθρο 2 του ν. 3010/2002.
 - **ΦΕΚ 977/Β/16-7-2003:** Απόφαση Υφυπουργού Ανάπτυξης υπ' αριθμ. Τ/6563/26-6-03 περί «Περιβαλλοντικής αδειοδότησης τουριστικών καταλυμάτων».
 - **ΦΕΚ 557/Β/87:** Με αριθ. 530992/87 Απόφαση Γεν. Γραμματέα ΕΟΤ "Τεχνικές προδιαγραφές Τουριστικών Εγκαταστάσεων".
 - **ΦΕΚ 43/Α/7.3.2002:** Π.Δ.43/202 "Κατάταξη των κύριων ξενοδοχειακών καταλυμάτων σε κατηγορίες με σύστημα αστερών και τεχνικές προδιαγραφές αυτών" όπως τροποποιήθηκε και ισχύει με το άρθρο 16 του ν. 3190/03 (ΦΕΚ 249/Α/2003).
 - **ΦΕΚ 208/Β/91 & ΦΕΚ 298/Β/91:** Με αριθ. 23908/91 ΚΥΑ "Τεχνικές προδιαγραφές για τη δημιουργία Συνεδριακών Κέντρων".
 - Υπ. Απόφαση Τ/4486/3.12.1999 (ΦΕΚ 2202 τ.Β') "Προϋποθέσεις χορήγησης ειδικού σήματος λειτουργίας σε επιχειρήσεις Συνεδριακών Κέντρων"
 - **ΦΕΚ 42/Β/26.1.1994, ΦΕΚ 137/Β/2.3.1994:** Υπουργική Απόφαση 520010/6/12.1.1994 "Καθορισμός προδιαγραφών Γηπέδων Γκολφ", όπως τροποποιήθηκε και ισχύει με την υπ' αριθμ. Τ/15802/2003 Υπουργική Απόφαση ΦΕΚ 1927/24-12-03.
 - Υπ. Απόφαση 533190/29.7.1996 (ΦΕΚ 900 τ. Β') "Προϋποθέσεις έκδοσης - χορήγησης ειδικού σήματος λειτουργίας σε επιχειρήσεις γηπέδων γκολφ"
 - Υπ. Απόφαση Τ/11754/2003 (ΦΕΚ 1536/Β/2003) "Προϋποθέσεις έκδοσης - χορήγησης ειδικού σήματος λειτουργίας σε επιχειρήσεις χιονοδρομικών κέντρων".
 - **ΦΕΚ 986/Β/30.11.1995:** υπ' αριθ. 2356/24.11.1995 Κοινή Απόφαση των Υπουργών Περιβάλλοντος, Χωροταξίας και Δημ. Έργων και Τουρισμού, "Προδιαγραφές Κέντρων Θαλασσοθεραπείας για την υπαγωγή τους στο καθεστώς των κινήτρων του Ν. 1892/90, όπως ισχύει.

- Υπ. Απόφαση Τ/2364/26.6.1997 (ΦΕΚ 551 τ.Β') "Προϋποθέσεις έκδοσης - χορήγησης ειδικού σήματος λειτουργίας σε επιχειρήσεις κέντρων θαλασσοθεραπείας"
- ΦΕΚ 1067/Β/3.12.1997 ΚΥΑ υπ' αριθ. Τ.4400/24.11.1997 «Προδιαγραφές Εγκαταστάσεων Αξιοποίησης Ιαματικών Πηγών για την υπαγωγή τους στο καθεστώς κινήτρων του Ν. 1892/90, όπως ισχύει».
- ΦΕΚ 959/Β/11-7-2003 ΥΑ υπ' αριθμ. Τ/6888/4-7-2003 «Καθορισμός προδιαγραφών για την ίδρυση Χιονοδρομικών Κέντρων»
- ΠΡΑΚΤΙΚΟ (ΕΝΙΑΙΟ ΚΑΙ ΑΔΙΑΙΡΕΤΟ ΣΤΟ ΣΥΝΟΛΟ) ΓΙΑ ΤΟΝ ΚΑΘΟΡΙΣΜΟ ΣΥΜΒΑΤΙΚΟΥ ΚΟΣΤΟΥΣ ΤΟΥΡΙΣΤΙΚΩΝ ΕΓΚΑΤΑΣΤΑΣΕΩΝ ΓΙΑ ΤΑ ΕΤΗ 2003-2004 (ΑΠ ΥΠΑΝ Τ/1027/4-7-03).
- ΦΕΚ 10/Α/1979: Π.Δ. 33/1979 "Περί τουριστικών καταλυμάτων εντός παραδοσιακών κτισμάτων"
- Πληροφοριακό έντυπο για τις διαδικασίες ελέγχου και απαιτούμενων δικαιολογητικών, όσον αφορά στη θεώρηση σχεδίων ανασύλωσης ή μετασκευής παραδοσιακών κτισμάτων σε Τουριστικά καταλύματα, με βάση το Π.Δ. 33/79 (Διατίθεται από τη Δ/ση Τουρ/κών Εγκ/σεων - Τμήμα Σχεδιασμού του ΕΟΤ)
- ΦΕΚ 148/Β/12.2.2002: ΚΥΑ με αριθ. 51436/5.2.2002 «Καθορισμός ύψους καταβολής χρηματικού ποσού (παραβόλου) για την υποβολή αιτήσεων υπαγωγής επενδύσεων ή και προγραμμάτων χρηματοδοτικής μίσθωσης εξοπλισμού ή επιχειρηματικών σχεδίων, σύμφωνα με την παρ. 4 του άρθρου 8 του Ν. 2601/98, καθώς επίσης και για την υποβολή αιτήσεων ένταξης επενδύσεων στο καθεστώς επιδότησης τόκων παράλληλα με την φορολογική απαλλαγή σύμφωνα με την παρ. 24 του άρθρου 8 του Ν.2601/98».
- ΦΕΚ 254/Α/15.12.1997: Ν.2545/10.12.1997 «Βιομηχανικές και Επιχειρηματικές Περιοχές και άλλες διατάξεις».(άρθρο 29, ΠΕΡΙΟΧΕΣ ΟΛΟΚΛΗΡΩΜΕΝΗΣ ΤΟΥΡΙΣΤΙΚΗΣ ΑΝΑΠΤΥΞΗΣ Π.Ο.Τ.Α.).
- ΦΕΚ 149/Β/20.2.1998: ΚΥΑ υπ' αριθ.Τ/751/Β/10.2.1998 «Απαιτούμενα δικαιολογητικά, διαδικασίες και ρύθμιση λοιπών λεπτομερειών για την εφαρμογή των διατάξεων της παρ. 4 του άρθρου 29 του Ν. 2545/97 «Βιομηχανικές και Επιχειρηματικές Περιοχές και άλλες διατάξεις» (Π.Ο.Τ.Α.).
- ΦΕΚ 822/Β/6.8.98: ΚΥΑ με αριθ. Τ/3522/9.7.98 «Γενικές κατευθύνσεις τουριστικής πολιτικής για τη δημιουργία ΠΟΤΑ κατά τις διατάξεις της παρ.3, του άρθρου 29 του Ν. 2545/97 «Βιομηχανικές και Επιχειρηματικές Περιοχές και άλλες διατάξεις»
- ΦΕΚ 922/Β/14.12.1994: ΚΥΑ 43965/94 «Καθορισμός του είδους και της έκτασης των επενδυτικών έργων που περιλαμβάνονται στις επενδύσεις εκσυγχρονισμού ολοκληρωμένης μορφής των εγκαταστάσεων και εξοπλισμού των ξενοδοχειακών μονάδων, για την υπαγωγή τους στις διατάξεις του Ν. 1892/90».
- ΦΕΚ 870/Β/19.8.1998: ΚΥΑ 58692/98 «Είδος και έκταση των έργων, που πρέπει να περιλαμβάνονται στα επενδυτικά προγράμματα ή και προγράμματα χρηματοδοτικής μίσθωσης εξοπλισμού για τον εκσυγχρονισμό των

εγκαταστάσεων και εξοπλισμού των τουριστικών οργανωμένων κατασκηνώσεων (campings) τάξης Γ' και ανώτερης για να θεωρείται ο εκσυγχρονισμός αυτός ως ολοκληρωμένη μορφή και να είναι δυνατή η εφαρμογή των ενισχύσεων του Ν. 2601/98»

- **ΦΕΚ 211/25-9-01:** Π.Δ. 313/2001 περί μεταφοράς αρμοδιοτήτων από τον ΕΟΤ στο Ανάπτυξης και στις Περιφέρειες.....
- **ΦΕΚ 231/11-10-01:** Π.Δ. 343/2001 περί Οργανισμού Διάρθρωσης των Υπηρεσιών του οργανισμού Τουρισμού.
- **ΦΕΚ 29/Α/10-2-03:** Ν. 3105/2003 περί Τουριστικής εκπαίδευσης και κατάρτισης, ρυθμίσεις για τον τουρισμό και άλλες διατάξεις.
- **ΦΕΚ 499/Β/23-4-03:** ΚΥΑ 27783/2003 «Καθορισμός τμημάτων της Επικράτειας στα οποία δεν έχουν εφαρμογή τα κίνητρα επιχορήγησης και επιδότησης τόκων καθώς και επιδότησης χρηματοδοτικής μίσθωσης του ν. 2601/98 για τις επενδύσεις ίδρυσης ή επέκτασης ξενοδοχειακών εγκαταστάσεων.
- **ΦΕΚ 187/Α/11-10-2004:** ν. 3270/2004 «Αρμοδιότητες του Υπουργείου Τουριστικής Ανάπτυξης και θέματα τουρισμού».

ΓΕΝΙΚΗ ΠΛΗΡΟΦΟΡΗΣΗ

1. ΔΙΑΘΕΣΗ ΦΕΚ

Τα έντυπα (ΦΕΚ) μπορείτε να προμηθευτείτε είτε απευθείας από το Εθνικό Τυπογραφείο, Σολωμού 51, 104 32 Αθήνα είτε ταχυδρομικά, κατόπιν συνεννοήσεως με την αρμόδια Δ/ση Οικονομικού του Εθνικού Τυπογραφείου, Τμήμα Ε4 - Συνδρομητών - Καποδιστρίου 34, 104 32 ΑΘΗΝΑ (Τηλ. 2105248320). Πώληση ΦΕΚ όλων των Τευχών Σολωμού 51, Τηλ. 2105239762. Τμήμα πληροφόρησης για τα δημοσιεύματα των ΦΕΚ: Σολωμού 51, Τηλ. 2105225713-5249547.

2. ΠΛΗΡΟΦΟΡΗΣΗ ΓΙΑ ΤΗΝ ΥΠΑΓΩΓΗ ΕΠΕΝΔΥΣΕΩΝ ΣΤΟ Ν. 3299/2004.

- **ΕΟΤ - ΔΙΕΥΘΥΝΣΗ ΜΕΛΕΤΩΝ ΚΑΙ ΕΠΕΝΔΥΣΕΩΝ -ΤΜΗΜΑ ΤΟΥΡΙΣΤΙΚΩΝ ΕΠΕΝΔΥΣΕΩΝ** Τσόχα 7, ΑΘΗΝΑ, τηλ.:210 8707076, 8707087, 8707088
- **ΚΕΝΤΡΙΚΗ ΥΠΗΡΕΣΙΑ** Νίκης 5-7 Σύνταγμα Δ/ΝΣΗ ΙΔΙΩΤΙΚΩΝ ΕΠΕΝΔΥΣΕΩΝ
τηλ. κέντρο 210 3332000
- **ΕΛΛΗΝΙΚΟ ΚΕΝΤΡΟ ΕΠΕΝΔΥΣΕΩΝ (ΕΛΚΕ)** Μητροπόλεως 3,10557, τ/φ 210 3242070-78

3. ΣΤΑΤΙΣΤΙΚΑ ΣΤΟΙΧΕΙΑ ΤΟΥΡΙΣΜΟΥ

ΕΟΤ, Δ/ση Μελετών κ' Επενδύσεων τ/φ 210 8707104

Ν. 3299 Ι 2004 - ΠΑΡΕΧΟΜΕΝΕΣ ΕΝΙΣΧΥΣΕΙΣ ΣΤΙΣ ΤΟΥΡΙΣΤΙΚΕΣ ΕΠΕΝΔΥΣΕΙΣ ΑΝΑ ΕΙΔΟΣ ΕΠΕΝΔΥΣΗΣ ΚΑΙ ΠΕΡΙΟΧΗ ΚΙΝΗΤΡΩΝ

Α. Ενίσχυση της επιχορήγησης και της επιδότησης χρηματοδοτικής μίσθωσης

ΕΙΔΟΣ ΕΠΕΝΔΥΣΗΣ	ΤΟΥΡΙΣΤΙΚΗΣ	Κατηγορία επένδυσης	ΠΕΡΙΟΧΗ ΚΙΝΗΤΡΩΝ					
			Α Δ3	Β	Γ	Δ1	Δ2	
1. Ίδρυση - επέκταση ξενοδοχείων τουλάχιστον 3* (Β' τάξης)		2	0%	13%	25%	35%	35%	35%
2. Εκσυγχρονισμός ξενοδοχείων τουλάχιστον 2* (Γ' τάξης)		4	30%	30%	35%	35%	40%	40%
3. Εκσυγχρονισμός ξενοδοχείων 1* (Δ' & Ε' τάξη) που στεγάζονται σε κτίρια διατηρητέα ή παραδοσιακά εφόσον με τον εκσυγχρονισμό αναβαθμίζονται τουλάχιστον στα 2*.		4	30%	30%	35%	35%	40%	40%
4. Εκσυγχρονισμός ξενοδοχείων τουλάχιστον 2* για τη δημιουργία συμπληρωματικών εγκαταστάσεων.		4	30%	30%	35%	35%	40%	40%
5. Μετατροπή διατηρητέων ή παραδοσιακών κτιρίων σε ξενοδοχεία τουλάχιστον 2*.		4	30%	30%	35%	35%	40%	40%
6. Εκσυγχρονισμός κάμπινγκ τουλάχιστον Γ' τάξης.		4	30%	30%	35%	35%	40%	40%
7. Ίδρυση - επέκταση - εκσυγχρονισμός: α) Συνεδριακών κέντρων β) Χιονοδρομικών κέντρων γ) Εγκαταστάσεων αξιοποίησης γεωθερμικών πηγών δ) Λιμένων σκαφών αναψυχής ε) Γηπέδων γκολφ στ) Κέντρων θαλασσοθεραπείας ζ) Κέντρων τουρισμού υγείας η) Κέντρων προπονητικού - αθλητικού τουρισμού		4	30%	30%	35%	35%	40%	40%

Ίδρυση - επέκταση - εκσυγχρονισμός: α) Θεματικών πάρκων β) Αυτοκινητοδρόμων	1	0%	18%	30%	35%	40%	40%
-----------------------------------------------------------------------------------	---	----	-----	-----	-----	-----	-----

Προσαύξηση ενισχύσεων

1. Τα ως άνω ποσοστά ενίσχυσης προσαυξάνονται κατά 5%, για τις περιοχές όπου δεν εξαντλείται το όριο του Χάρτη Περιφερειακών ενισχύσεων, εφόσον συντρέχει μία ή περισσότερες από τις παρακάτω περιπτώσεις :
 - 1 α. Ίδρυση ξενοδοχειακής μονάδας 4 ή 5 αστέρων (Α' ή ΑΑ τάξης)
 - 1 β. Μετατροπή διατηρητέου ή παραδοσιακού κτιρίου σε ξενοδοχειακή μονάδα
 - 1 γ. Εκσυγχρονισμός ξενοδοχείου με αναβάθμισή του σε κατηγορία 4 ή 5 αστέρων
 - 1 δ. Εκσυγχρονισμός ξενοδοχείου χαρακτηρισμένου ως διατηρητέου ή παραδοσιακού
 - 1 ε. Εγκατάσταση των τουριστικών επιχειρήσεων σε Περιοχές Ολοκληρωμένης Τουριστικής Ανάπτυξης (Π.Ο.Τ.Α.)
 - 1 στ. Ο επενδυτικός φορέας είναι νεοϊδρυόμενος δηλ. δεν έχει παρέλθει έτος από τη σύστασή του μέχρι την υποβολή της αίτησης υπαγωγής
2. Στις Μικρές και Μεσαίες Επιχειρήσεις (ΜΜΕ) παρέχεται επιπλέον:
 - 2α. Ποσοστό ενίσχυσης 5% για τους νομούς: Αρκαδίας, Αργολίδας, Αττικής, Βοιωτίας, Ευβοίας, Ευρυτανίας, Ηρακλείου, Θεσσαλονίκης, Κέρκυρας, Κοζάνης, Κορινθίας, Κυκλάδων, Λαρίσης, Λασιθίου, Λευκάδας, Μαγνησίας, Ρεθύμνου, Φθιώτιδας, Φωκίδας, Χανίων, Χαλκιδικής.
 - 2β. Ποσοστό ενίσχυσης 15% για όλους τους υπόλοιπους νομούς της χώρας.

Ν. 3299/2004 - ΠΑΡΕΧΟΜΕΝΕΣ ΕΝΙΣΧΥΣΕΙΣ ΣΤΙΣ ΤΟΥΡΙΣΤΙΚΕΣ ΕΠΕΝΔΥΣΕΙΣ ΑΝΑ ΕΙΔΟΣ ΕΠΕΝΔΥΣΗΣ ΚΑΙ ΠΕΡΙΟΧΗ ΚΙΝΗΤΡΩΝ

Β. Ενίσχυση της επιδότησης του κόστους της δημιουργούμενης απασχόλησης

ΣΤΟΙΧΕΙΑ ΤΟΥΡΙΣΤΙΚΗΣ ΕΠΕΝΔΥΣΗΣ	Κατηγορία επένδυσης	ΠΕΡΙΟΧΗ ΚΙΝΗΤΡΩΝ					
		A	B	Γ	Δ1	Δ2	Δ3
Ίδρυση - επέκταση επιχειρήσεων τουλάχιστον 3* (Β' τάξη).	2	0,0%	18,4%	33,2%	40,0%	45,5%	45,5%
Συγχρονισμός ξενοδοχείων τουλάχιστον 2* (Γ' τάξης).	4	35,0%	35,0%	40,0%	40,0%	45,5%	48,1%
Συγχρονισμός ξενοδοχείων (Δ' & Ε' τάξη) που υφίστανται σε κτίρια διατηρητέα αρχιτεκτονικά εφόσον με τον συγχρονισμό αναβαθμίζονται τουλάχιστον στα 2*.	4	35,0%	35,0%	40,0%	40,0%	45,5%	48,1%
Συγχρονισμός ξενοδοχείων τουλάχιστον 2* για τη δημιουργία αθλητικών εγκαταστάσεων.	4	35,0%	35,0%	40,0%	40,0%	45,5%	48,1%
Μετατροπή διατηρητέων ή ιστορικών κτιρίων σε επιχειρήσεις τουλάχιστον 2*.	4	35,0%	35,0%	40,0%	40,0%	45,5%	48,1%
Εκσυγχρονισμός κάμπινγκ τουλάχιστον Γ' τάξης.	4	35,0%	35,0%	40,0%	40,0%	45,5%	48,1%
Ίδρυση - επέκταση - συγχρονισμός: κέντρων υδροθεραπευτικών κέντρων κέντρων υδρομασάζ εγκαταστάσεων αξιοποίησης υδροθερμικών πηγών κέντρων σκαφών αναψυχής κέντρων γκολφ κέντρων θαλασσοθεραπείας κέντρων τουρισμού υγείας κέντρων προπονητικού - αθλητικού τουρισμού							

ΠΡΟΓΡΑΜΜΑΤΑ ΧΡΗΜΑΤΟΔΟΤΗΣΗΣ ΤΟΥΡΙΣΜΟΥ

	4	35,0%	35,0%	40,0%	40,0%	45,5%	48,1%
ωση - επέκταση - χρονισμός: ματικών πάρκων τοκινητοδρομίων	1	0,0%	18,4%	35,1%	40,0%	45,5%	48,1%

Προσαύξηση ενισχύσεων

Στις Μικρές και Μεσαίες Επιχειρήσεις (ΜΜΕ) παρέχεται επιπλέον:

α. Ποσοστό ενίσχυσης 5% για τους νομούς: Αρκαδίας, Αργολίδας, Αττικής, Βοιωτίας, Ευβοίας, Ευρυτανίας, Ηρακλείου, Θεσσαλονίκης, Κέρκυρας, Κοζάνης, Κορινθίας, Κυκλάδων, Λαρίσης, Λασιθίου, Λευκάδας, Μαγνησίας, Ρεθύμνου, Φθιώτιδας, Φωκίδας, Χανίων, Χαλκιδικής.

β. Ποσοστό ενίσχυσης 15% για όλους τους υπόλοιπους νομούς της χώρας.

Ν. 3299/2004 - ΠΑΡΕΧΟΜΕΝΕΣ ΕΝΙΣΧΥΣΕΙΣ ΣΤΙΣ ΤΟΥΡΙΣΤΙΚΕΣ ΕΠΕΝΔΥΣΕΙΣ ΑΝΑ ΕΙΔΟΣ ΕΠΕΝΔΥΣΗΣ ΚΑΙ ΠΕΡΙΟΧΗ ΚΙΝΗΤΡΩΝ

Γ. Ενίσχυση της φορολογικής απαλλαγής

Σ ΤΟΥΡΙΣΤΙΚΗΣ ΕΠΕΝΔΥΣΗΣ	Κατηγορία επένδυσης	ΠΕΡΙΟΧΗ ΚΙΝΗΤΡΩΝ					
		A	B	Γ	Δ1	Δ2	Δ3
Αύξηση - επέκταση επιχειρήσεων χτιστον 3* (Β')	2	0%	50%	100%	100%	100%	100%
Εκσυγχρονισμός επιχειρήσεων χτιστον 2* (Γ')	4	100%	100%	100%	100%	100%	100%
Εκσυγχρονισμός επιχειρήσεων 1* (Δ' & Ε' που στεγάζονται κτιρία διατηρητέα ή δοσιακά εφόσον με εκσυγχρονισμό αθμίζονται χτιστον στα 2*	4	100%	100%	100%	100%	100%	100%
Εκσυγχρονισμός επιχειρήσεων χτιστον 2* για τη αυτονομία αληθινών εγκαταστάσεων	4	100%	100%	100%	100%	100%	100%
Μετατροπή επιχειρήσεων ή δοσιακών κτιρίων σε ξενοδοχεία χτιστον 2*	4	100%	100%	100%	100%	100%	100%
Εκσυγχρονισμός επιχειρήσεων χτιστον τουλάχιστον Γ'	4	100%	100%	100%	100%	100%	100%
Αύξηση - επέκταση - εκσυγχρονισμός: Κέντρων Χιονοδρομικών επιχειρήσεων Εγκαταστάσεων αποκατάστασης ιαματικών πηγών Ποσειδώνων σκαφών αποκατάστασης πεδίων γκολφ Κέντρων αποθεραπείας Κέντρων τουρισμού							

Κέντρων	4	100%	100%	100%	100%	100%	100%
ονητικού - ικού τουρισμού							
υση - επέκταση - χρονισμός: ματικών πάρκων τοκινήτοδρομίων	1	0%	50%	100%	100%	100%	100%

12.ΕΠΙΔΟΤΗΣΕΙΣ ΓΙΑ ΑΓΡΟΤΟΥΡΙΣΜΟ ΣΕ ΟΛΗ ΤΗΝ ΕΛΛΑΔΑ

Το επιχειρησιακό σχέδιο της ΑΓΡΟΤΟΥΡΙΣΤΙΚΗ Α.Ε για τη ανάπτυξη της ελληνικής υπαίθρου στοχεύει στην ανάδειξη και υποστήριξη δημιουργικών πρωτοβουλιών αγροτουριστικού ενδιαφέροντος, η υλοποίηση των οποίων θα γίνει με την συμμετοχή του ιδιωτικού τομέα ή / και των τοπικών φορέων.

Το σχέδιο << ΚΟΙΝΕΣ ΕΠΕΝΔΥΣΕΙΣ ΟΛΟΚΛΗΡΩΜΕΝΗΣ ΑΓΡΟΤΟΥΡΙΣΤΙΚΗΣ ΑΝΑΠΤΥΞΗΣ>> αποσκοπεί στην ενίσχυση και υποστήριξη της επιχειρηματικότητας των κατοίκων της υπαίθρου που ενδιαφέρονται να δραστηριοποιηθούν στον τομέα του αγροτουρισμού/οικοτουρισμού μέσα από α) την αξιοποίηση ακινήτων κυριότητας ή εκμετάλλευσης τους ή β) την παροχή υπηρεσιών εναλλακτικού τουρισμού. Ο ρόλος του τουρισμού, και ιδιαίτερα των εναλλακτικών μορφών του, καθίσταται σημαντικός για την οικονομία της ελληνικής υπαίθρου. Ο αγροτικός τουρισμός παρέχει σημαντικές δυνατότητες για την ανασυγκρότηση των αγροτικών περιοχών της χώρας συμβάλλοντας στην διαφοροποίηση των πηγών εισοδήματος και της απασχόλησης. Αποτελεί για την χώρα μας μια δυναμική προοπτική που αξιοποιεί τα συγκριτικά πλεονεκτήματα της ελληνικής υπαίθρου, δημιουργεί νέες ευκαιρίες για την προώθηση και προβολή της αγροτικής μας παραγωγής και συμβάλλει στην άρση της απομόνωσης των αγροτικών περιοχών. Τέλος, συμβάλλει στην διαφοροποίηση του ελληνικού τουριστικού προϊόντος, καθώς ανταποκρίνεται στις τάσεις της σύγχρονης τουριστικής αγοράς.

ΣΤΟΧΟΙ

1. Την προώθηση της επιχειρηματικότητας των κατοίκων της υπαίθρου, συμβάλλοντας κατά τον τρόπο αυτό στην αντιμετώπιση της υποαπασχόλησης των αγροτικών περιοχών της χώρας.
2. Την δημιουργία υποδομών υψηλής ποιότητας, οι οποίες να αποτελέσουν τους πυλώνες για μια βιώσιμη ανάπτυξη της αγοράς των ήπιων μορφών τουρισμού.
3. Την διασφάλιση παροχής υπηρεσιών υψηλού επιπέδου στον τομέα του αγροτουρισμού καθώς και την αναβάθμιση των ήδη παρεχόμενων υπηρεσιών.
4. Την διαφοροποίηση του ελληνικού τουριστικού προϊόντος.
5. Την προβολή των συγκριτικών πλεονεκτημάτων της χώρας σε αποθέματα φυσικού κάλλους, ποικιλομορφίας, πολιτιστικής κληρονομιάς

ΟΡΟΙ ΣΥΜΜΕΤΟΧΗΣ

Δικαίωμα συμμετοχής έχουν φυσικά και νομικά πρόσωπα που δραστηριοποιούνται κυρίως σε αγροτικές περιοχές δηλαδή:

- Αγρότες παραγωγοί, ιδιώτες επιχειρηματίες, νέοι επιστήμονες
- Επιχειρήσεις, Οργανισμοί Τοπικής Αυτοδιοίκησης, Σύλλογοι, Σωματεία, Συνεταιρισμοί που διαθέτουν ιδιόκτητη έκταση ή έχουν την χρήση αυτής σε σχετικά ελκυστική θέση και ενδιαφέρονται να δημιουργήσουν εκεί, αγροτουριστική επιχείρηση που θα συνδυάζει τουριστικές δραστηριότητες.

Οι ενδιαφερόμενοι μπορούν να υποβάλουν προτάσεις για την υλοποίηση επιχειρηματικών ιδεών που δεν αφορούν στην αξιοποίηση συγκεκριμένου ακινήτου αλλά εντάσσονται στα πλαίσια της παροχής υπηρεσιών εναλλακτικού τουρισμού(π.χ ορειβάσια, ιππικές διαδρομές, γαστρονομία, χιονοδρομία).

ΕΠΙΛΕΞΙΜΕΣ ΠΕΡΙΟΧΕΣ ΕΦΑΡΜΟΓΗΣ

Επιλέξιμη περιοχή εφαρμογής της πρωτοβουλίας είναι όλη η Ελληνική Επικράτεια.

ΕΠΙΛΕΞΙΜΕΣ ΚΑΤΗΓΟΡΙΕΣ ΕΠΙΧΕΙΡΗΜΑΤΙΚΩΝ ΠΡΟΤΑΣΕΩΝ

- Αγροτουριστικό κατάλυμα (ξενοδοχεία, ξενώνες, ενοικιαζόμενα δωμάτια, camping).
- Αγροτουριστική επιχείρηση εστίασης
- Επισκέψιμο αγρόκτημα, οινοποιείο, ελαιουργείο
- Επιχείρηση ειδικής τουριστικής υποδομής(ιαματικά και χιονοδρομικά κέντρα)
- Επιχείρηση παροχής υπηρεσιών υπαίθριων δραστηριοτήτων (αθλητισμός, ορειβάσια, ιππικές διαδρομές, χιονοδρομία, περιβαλλοντικές περιηγήσεις)
- Αγρόκτημα αγροτουριστικής-οικολογικής εκπαίδευσης
- Πρατήριο/ εκθετήριο αγροτουριστικών προϊόντων
- Επιχείρηση επεξεργασίας και τυποποίησης αγροτικών προϊόντων (τυποποίηση και συσκευασία μαρμέλαδας, μελιού, τυριού, πάστας)
- Μονάδα οικοτεχνίας, χειροτεχνίας και ειδών παραδοσιακής τέχνης.

ΠΕΡΙΕΧΟΜΕΝΟ ΦΑΚΕΛΟΥ ΕΚΔΗΛΩΣΗΣ ΕΝΔΙΑΦΕΡΟΝΤΟΣ

Κάθε ενδιαφερόμενος θα πρέπει να υποβάλλει Φάκελο Εκδήλωσης Ενδιαφέροντος, ο οποίος θα περιέχει.

1. << Έντυπο Αίτησης >>, το οποίο θα περιλαμβάνει τα στοιχεία του Ενδιαφερομένου(φυσικό ή νομικό πρόσωπο).Υποβάλλει ένα σύντομο ιστορικό των δραστηριοτήτων του έως σήμερα, με τη μορφή βιογραφικού σημειώματος για τα φυσικά πρόσωπα ή ενός

εταιρικού παρουσιαστικού για τα νομικά πρόσωπα.

2. <<Έντυπο Υποβολής Επιχειρησιακής Πρότασης>>, το οποίο θα περιλαμβάνει περιγραφή της πρότασης καθώς και περιγραφή του προς αξιοποίηση ακινήτου.

- Στοιχεία που ο ενδιαφερόμενος κρίνει ότι αποτελούν πλεονεκτήματα για την επιτυχία της πρότασης ,σε συνδυασμό με τη δυνατότητα τουριστικής αξιοποίησης φυσικών πόρων ή / και παραδοσιακών αγροτικών προϊόντων ή δραστηριοτήτων της περιοχής.

- Μορφή λειτουργίας
- Επιδιωκόμενη συνεργασία με άλλες επιχειρηματικές δραστηριότητες για την συμπλήρωση των παρεχόμενων υπηρεσιών(συνεργασία ξενώνα με τυποποίηση αγροτικών προϊόντων)

- Αναμενόμενα οφέλη για τον ενδιαφερόμενο αλλά και την τοπική οικονομία.

- Τα απαιτούμενα έργα για την υλοποίηση της επένδυσης (κατασκευές ,αναπαλαιώσεις κτιρίων , προμήθεια εξοπλισμού.)

- Άδειες δόμησης , μελέτες

- Αναφορά στους διαθέσιμους χρηματοδοτικούς πόρους για την μερική ή ολική χρηματοδότηση της επένδυσης.

ΔΙΑΔΙΚΑΣΙΑ ΑΞΙΟΛΟΓΗΣΗΣ

Η αξιολόγηση θα διενεργηθεί σε δύο φάσεις .Σε Α΄ Φάση , η επιτροπή θα προεπιλέξει τις προτάσεις που πληρούν τα κριτήρια της παρούσας .Σε Β΄ Φάση , οι Ενδιαφερόμενοι , των οποίων οι προτάσεις θα έχουν προεπιλεγεί , θα κληθούν να παράσχουν συμπληρωματικά στοιχεία και πληροφορίες, ενώ θα πραγματοποιηθεί και επί τόπου επίσκεψη στο ακίνητο και στην περιοχή.

ΚΡΙΤΗΡΙΑ ΑΞΙΟΛΟΓΗΣΗΣ

1. Ανάπτυξη ποιοτικών μορφών αγροτουρισμού ή εναλλακτικού τουρισμού, στο πλαίσιο του γενικότερου σχεδιασμού της ΑΓΡΟΤΟΥΡΙΣΤΙΚΗ Α.Ε
2. Καινοτομία επιχειρηματικής δράσης
3. Εφικτότητα υλοποίησης της επένδυσης
4. Συνέργιες-Συμπληρωματικότητα-Δικτύωση
5. Ωριμότητα και ολοκληρωμένος χαρακτήρας της πρότασης
6. Μορφή και βαθμός συμμετοχής του ενδιαφερόμενου
7. Απασχόληση
8. Εμπειρία, ηλικία (για φυσικά πρόσωπα) και σχέση του ενδιαφερόμενου με το φυσικό αντικείμενο και το χώρο της πρότασης.

ΚΕΦΑΛΑΙΟ ΤΕΤΑΡΤΟ

ΣΥΜΠΕΡΑΣΜΑΤΑ

ΟΙ ΕΠΙΠΤΩΣΕΙΣ ΤΗΣ ΤΟΥΡΙΣΤΙΚΗΣ ΑΝΑΠΤΥΞΗΣ ΣΤΗΝ ΟΙΚΟΝΟΜΙΑ, ΤΗΝ ΚΟΙΝΩΝΙΑ ΚΑΙ ΤΟΝ ΠΟΛΙΤΙΣΜΟ

Η τουριστική ανάπτυξη διαδραματίζει πολύ σημαντικό ρόλο στη κοινωνικοοικονομική δομή των τουριστικών περιοχών, για το λόγο αυτό θεωρείται σημαντικό να αναφερθούμε στις επιπτώσεις, δηλαδή στις αλλαγές που επέρχονται στην οικονομία, στην κοινωνία, στον πολιτισμό.



1) Επιπτώσεις στην οικονομία

Ο τουρισμός σαν κλάδος της οικονομικής δραστηριότητας, μπορεί κάτω από προϋποθέσεις να αποτελέσει σημαντικό παράγοντα οικονομικής ανάπτυξης ή μεγέθυνσης. Κατά συνέπεια η συμβολή του στη γενικότερη προσπάθεια των λαών και των πολιτικών εξουσιών τους για οικονομική ανάπτυξη κρίνεται θετική.

Η τουριστική βιομηχανία αποτελεί έναν από τους δυναμικότερους και ταχύτερα αναπτυσσόμενους τομείς της παγκόσμιας οικονομίας. Κατά τη μεταπολεμική περίοδο και ιδιαίτερα τις τελευταίες δεκαετίες, ο τουρισμός αναπτύσσεται ταχέως, αλλάζοντας διαρκώς το μερίδιο που κατέχει στο μικτό εθνικό προϊόν, στις διεθνείς εμπορικές εξαγωγές και στο διεθνές εμπόριο υπηρεσιών.

Η παγκόσμια τουριστική βιομηχανία κυριαρχείται από βιομηχανικές οικονομίες από τις οποίες πηγάζει το μεγαλύτερο ποσοστό του τουρισμού. Επιπλέον ο τουρισμός είναι ο μόνος κύριος τομέας της οικονομίας όπου οι αναπτυσσόμενες χώρες έχουν συνεχώς πλεονέκτημα συγκρίνοντας τις με τον υπόλοιπο κόσμο.

Παρόλο που η τουριστική δραστηριότητα αποτελείται από εγχώριο όσο και από διεθνή τουρισμό, με τον εγχώριο να καταλαμβάνει ποσοστό 80% όλης της τουριστικής δραστηριότητας, η στρατηγική της τουριστικής ανάπτυξης αποδίδει πρωτεύουσα έμφαση στους τουρίστες που προέρχονται από το εξωτερικό και ταξιδεύουν για αναψυχή ή επαγγελματικούς λόγους.

Ο τουριστικός τομέας μπορεί να αποτελέσει κύρια δύναμη ώθησης για οικονομική ανάπτυξη σε πολλές αναπτυσσόμενες χώρες λόγω των πολλαπλασιαστικών επιδράσεων που ασκεί στο υπόλοιπο της οικονομίας.

Σε έναν αριθμό αναπτυσσόμενων χωρών, όπου η τουριστική ανάπτυξη έχει λάβει προτεραιότητα στο σχεδιασμό ανάπτυξης, η συνεισφορά του τουρισμού στο ακαθάριστο εθνικό προϊόν, στην απασχόληση και στα έσοδα από εξαγωγές έχει παραγκωνίσει την απασχόληση στη γεωργία ή στην εξόρυξη μεταλλευμάτων. Ως αποτέλεσμα, πολλές αναπτυσσόμενες χώρες και μικρά νησιά έχουν μεταβληθεί σε όλο και περισσότερο εξαρτώμενα από τον

τουρισμό.

Μπορεί κάποιος να δει τις επιπτώσεις χωριστά για μερικές από τις παραμέτρους της οικονομίας:

- Απασχόληση

Ο τουρισμός αποτελεί τομέα εντάσεως εργασίας και έτσι δημιουργεί συχνά πολλές θέσεις εργασίας, παράλληλα όμως ο εποχικός χαρακτήρας της λειτουργίας του συνήθως επηρεάζει τα χαρακτηριστικά της απασχόλησης που είναι σε μεγάλο ποσοστό εποχική, ανειδίκευτη και περιστασιακή. Συμβάλλει στην αύξηση της αυτοαπασχόλησης αλλά και συνδυάζει την παράλληλη απασχόληση σε κάποιο άλλο κλάδο της οικονομίας λόγω κυρίως του εποχικού του χαρακτήρα.

- Περιφερειακή ανάπτυξη

Σε πολλές περιπτώσεις ο τουρισμός ενισχύει την ανάπτυξη περιοχών που είναι γεωγραφικά απομονωμένες ή ορεινές, με υποβαθμισμένο αγροτικό τομέα. Ο τουρισμός στις περιπτώσεις αυτές συνέβαλε στην αύξηση της απασχόλησης και των εισοδημάτων με συνέπεια τη μείωση της μετανάστευσης και τη βελτίωση του επιπέδου ζωής.

- Πολλαπλασιαστικές επιδράσεις στην τοπική οικονομία

Εκτιμάται πως η τουριστική ανάπτυξη έχει θετικές επιδράσεις σε πολλούς κλάδους, οι δραστηριότητες των οποίων σχετίζονται άμεσα ή έμμεσα με τον τουρισμό όπως άλλες υπηρεσίες, μεταφορές, εμπόριο αλλά και κατασκευές, βιοτεχνία και βιομηχανία.

- Φορολογικά έσοδα για το κράτος

Οι επενδύσεις στον ευρύτερο τουριστικό τομέα αλλά και η ιδιότητα του τουρισμού να ενισχύει δυναμικά τη δημιουργία πολλών μικρών επιχειρήσεων στις περιοχές όπου αναπτύσσεται, οδηγούν στην αύξηση των φορολογικών εσόδων. Ένας άλλος παράγοντας που συμβάλλει σε αυτή την αύξηση είναι ο μεγάλος αριθμός των απασχολούμενων στον τομέα.

2) Επιπτώσεις στην κοινωνία και τον πολιτισμό

- Κοινωνική δομή

Οι αλλαγές αφορούν τόσο τα χαρακτηριστικά όσο και τις λειτουργίες της τοπικής κοινωνίας και είναι περισσότερο εμφανείς σε περιοχές της υπαίθρου.

- Επαγγελματική και κοινωνική κινητικότητα

Τα υψηλά εισοδήματα και η κοινωνική αποδοχή των τουριστικών επαγγελματιών μπορούν να οδηγήσουν σε έντονη επαγγελματική κινητικότητα με τελικό στόχο την απασχόληση στον τουρισμό ή σε επαγγέλματα σχετιζόμενα με αυτόν.

- Το πλαίσιο και τα αποτελέσματα της επικοινωνίας των κατοίκων μιας περιοχής με τους τουρίστες.

Η επικοινωνία αυτή επηρεάζεται από τον τύπο ανάπτυξης του τουρισμού καθώς και από τις διαφορές των πολιτισμικών και κοινωνικών χαρακτηριστικών τουριστών και μόνιμων κατοίκων.

- Αλλαγές στις κοινωνικές σχέσεις, τα ήθη και τα έθιμα.

Οι αλλαγές αφορούν μεταξύ άλλων τον τρόπο ζωής και συμπεριφοράς, την εκτίμηση της τοπικής παράδοσής, τα έθιμα και τις σχέσεις ανάμεσα σε άτομα της ίδιας κοινότητας και προκαλούνται άμεσα ή έμμεσα από τις νέες παραγωγικές και κοινωνικές δομές, που εγκαθιδρύονται στις τουριστικές περιοχές της υπαίθρου και έχουν αστικά χαρακτηριστικά.

Η σημασία του τουρισμού στην Ευρωπαϊκή Οικονομία

Η Οικονομική και Κοινωνική Επιτροπή (ΟΚΕ) της Ευρωπαϊκής Ένωσης (ΕΕ) έχει κατ' επανάληψη τονίσει τη σημασία που αποδίδει στον τουρισμό. Η ΟΚΕ επισημαίνει ότι θεωρεί τον τομέα του τουρισμού πρωταρχικής σημασίας για την ευρωπαϊκή οικονομία για πολλούς λόγους, και ιδιαίτερα επειδή:

- Η λεγόμενη τουριστική βιομηχανία προβλέπεται να καταστεί μέχρι το 2010 η μεγαλύτερη βιομηχανία στον κόσμο με αριθμό αφίξεων 700-750 εκατ.
- Η Ευρώπη προβλέπεται να παραμείνει ο κύριος προορισμός του παγκόσμιου τουριστικού ρεύματος.
- Ο τουρισμός είναι επομένως ο τομέας που δημιουργεί τις περισσότερες θέσεις απασχόλησης στην ευρωπαϊκή οικονομία και έχει άμεσες και έμμεσες επιπτώσεις στην περιφερειακή ανάπτυξη και στην ανάπτυξη των άλλων τομέων.

Η σημασία του τουρισμού για τη ευρωπαϊκή οικονομία μπορεί να συμπυκνωθεί στους ακόλουθους δείκτες:

- Μια στις οκτώ θέσεις απασχόλησης σήμερα στην Ευρώπη αναλογεί στον τουρισμό, ποσοστό που αντιστοιχεί σε πάνω από 9 εκατ. εργαζομένους.

- Ο τουρισμός αντιπροσωπεύει το 13,4% του Ακαθάριστου Εθνικού Προϊόντος (ΑΕΠ) της ΕΕ.

Η Ευρώπη πρέπει να διατηρήσει την κυρίαρχη θέση της σε τουρισμό υψηλών προδιαγραφών, υψηλής ποιότητας προσφερόμενων προϊόντων και εναλλακτικών μορφών τουρισμού. Εκτός των φυσικών πόρων και της πολιτιστικής κληρονομιάς, η Ευρώπη πρέπει να διαμορφώσει και να διατηρήσει μια πολιτική προώθησης του τουρισμού, που θα στηρίζεται στην υψηλή ποιότητα των προσφερόμενων προϊόντων και θα προβάλλει την ευρωπαϊκή ταυτότητα και τις σύγχρονες ευρωπαϊκές εξελίξεις. Εκτός της παραδοσιακής, ιστορικής, πολιτιστικής αγοράς και του φυσικού περιβάλλοντος, το ευρωπαϊκό μάρκετινγκ μπορεί και πρέπει να παρουσιάζει προϊόντα που θα ανανεώνουν το ενδιαφέρον και θα αναπαράγουν τη ζήτηση.

Στη χάραξη και την υλοποίηση μιας τέτοιας στρατηγικής:

- Απαιτείται υψηλού επιπέδου συνεργασία και συντονισμός σε όλα τα επίπεδα, τοπικό, εθνικό, περιφερειακό και επίπεδο ΕΕ
- Απαιτείται συνεργασία και συντονισμός μεταξύ συναρμόδιων φορέων τόσο στο δημόσιο τομέα, όσο και μεταξύ δημόσιου και ιδιωτικού
- Απαιτείται έρευνα της παγκόσμιας ζήτησης και της διαμόρφωσης της, έρευνα του παγκόσμιου ανταγωνισμού και των εξελίξεων στην εσωτερική αγορά.

Λαμβάνοντας υπόψη όσα αναλύθηκαν παραπάνω, στο σημείο αυτό καταλήγουμε σε μερικά συμπεράσματα, που αφορούν στην επίτευξη βιώσιμου τουρισμού στην Ελλάδα.

Διαπιστώθηκε λοιπόν πως η βιώσιμη τουριστική ανάπτυξη αποτελεί τον όρο κλειδί για την περαιτέρω ανάπτυξη του τουρισμού στην Ελλάδα. Στο συμπέρασμα αυτό οδήγησε η πορεία, εξέλιξη του τουριστικού φαινομένου, τόσο της προσφοράς όσο και της ζήτησης, με τις ταυτόχρονες επιπτώσεις του τουρισμού στις περιοχές όπου λαμβάνει χώρα. Θεωρείται λοιπόν ιδιαίτερα σημαντικό, να συνειδητοποιηθεί το περιεχόμενο αλλά και η σημασία της βιώσιμης τουριστικής ανάπτυξης ώστε να δημιουργήσει τις προϋποθέσεις για την προώθηση και την εφαρμογή της.

Παρατηρώντας το περιεχόμενο των ορισμών της τουριστικής ανάπτυξης, διαπιστώνουμε πως για την επίτευξη της στον ελληνικό χώρο χρειάζεται:

- Να πραγματοποιηθεί ειδικός σχεδιασμός της τουριστικής ανάπτυξης, με στόχο την ισορροπία ανάμεσα στην κοινωνία, την οικονομία και το περιβάλλον.
- Χρήση των ειδικών και εναλλακτικών μορφών τουρισμού ως βασικού άξονα της τοπικής τουριστικής ανάπτυξης. Οι ειδικές και εναλλακτικές μορφές τίθενται στις υπηρεσίες της βιώσιμης τουριστικής ανάπτυξης στα πλαίσια ενός προγραμματισμού που έχει στόχο τόσο την προσφορά μεγαλύτερου αριθμού εξειδικευμένων υπηρεσιών, που καλύπτουν τη ζήτηση ειδικών ομάδων τουριστών, όσο και τη συγκρότηση ενός προτύπου ανάπτυξης, που εντάσσεται ισόρροπα στην υπάρχουσα δομή.

Τέλος θα αναφερθούν μερικά πεδία που αφορούν την βιώσιμη τουριστική ανάπτυξη.

- Εντοπισμός και καταγραφή των περιοχών, όπου η βιώσιμη τουριστική ανάπτυξη θα λάβει χώρα και η ομαδοποίηση τους ανάλογα με το επίπεδο ανάπτυξης τους, ώστε να προσδιοριστεί ο τρόπος ανάπτυξης.
- Καταγραφή των χαρακτηριστικών των περιοχών καθώς και των ήδη υπάρχοντων προβλημάτων, ώστε να προσδιοριστούν τα μετρά αντιμετώπισης τους, αλλά και να εντοπιστούν οι ιδιαιτερότητές τους, να προταθούν συγκεκριμένοι τρόποι διαχείρισης, αλλά και να αναδειχθούν τα συγκριτικά τους πλεονεκτήματα.
- Η τοπική κοινωνία των τουριστικών θέρετρων αλλά και των περιοχών εκείνων που θέλουν να ασχοληθούν με το τουρισμό, χρειάζεται να ενημερωθεί και να συνειδητοποιήσει την κατάσταση, αλλά και τις προοπτικές που προσφέρει η βιώσιμη τουριστική ανάπτυξη. Επίσης, κατά τη διάρκεια του σχεδιασμού, κρίνεται απαραίτητο να ληφθούν υπόψη οι ανάγκες της τοπικής κοινωνίας, ο σημαντικός ρόλος που κατέχει, αλλά και να συνειδητοποιηθεί η συμβολή του τουρισμού στην ανάπτυξη της περιφέρειας.
- Να λάβουμε σοβαρά υπόψη το σημαντικό ρόλο του περιβάλλοντος για τον τουρισμό, ώστε να προχωρήσουμε στην προστασία και την αναβάθμιση του.
- Προώθηση μέτρων και πολιτικών, που συμβάλουν στην προστασία και την ανάδειξη του τοπικού φυσικού και δομημένου περιβάλλοντος.
- Ανάπτυξη τουριστικών δραστηριοτήτων και χρήσεις, που βασίζονται σε επιστημονικά θεμελιωμένες αρχές ως προς τη χρήση και ανανέωση πόρων.

ΠΗΓΕΣ

ΒΙΒΛΙΑ

- Στέλιος Βαρβαρέσος, "Τουρισμός –Έννοιες –Μεγέθη-Δομές Ελληνική Πραγματικότητα", Εκδόσεις Προπομπός,1998
- Νίκος Γ. Ηγουμενάκης, "Τουρισμός και Ανάπτυξη", Εκδόσεις Interbooks,2000
- Ανδρέας Κ. Κουτέλης, "Αξιολόγηση της Αποτελεσματικότητας των Επενδυτικών Κινήτρων", Έκδοση ΙΤΕΠ, Αθήνα 2000
- Νίκος Σ. Μούσης, "Ευρωπαϊκή Ένωση-Θεσμοί και Πολιτισμός", 4^η Αναθεωρημένη Έκδοση, Εκδόσεις Παπαζήση,1995

ΠΤΥΧΙΑΚΗ ΕΡΓΑΣΙΑ

- Κυριακή Μαρινάκη, "Προγράμματα Χρηματοδότησης της Ευρωπαϊκής Ένωσης που αφορούν τον Τουρισμό και τον Πολιτισμό", Πάτρα, Δεκέμβριος 1997, Εισηγητής Γεώργιος Σωτηρόπουλος.

ΠΕΡΙΟΔΙΚΑ

- Πεπραγμένα, Annual English Edition for the South Aegean Regional Operational Program, 2000-2006, Έκδοση 2004
- Travel Times, Μηνιαίο Ειδικό Περιοδικό (the magazine of Greece Tourism and Real Estate), Έκδοση Απρίλιος 2005, Τεύχος 17.

ΤΥΠΟΣ

- Εξπρές, Ημερήσια Οικονομική Εφημερίδα, Έκδοση Απρίλιος 2005
- TTG Greece and Cyprus, Ελληνικός Τουρισμός, Έκδοση Μάρτιος 2005, Τεύχος 24.
- GRT Greek Tourism, Ελληνικός Τουρισμός, Έκδοση 2003.
- Τουριστικός Τύπος, Η Εφημερίδα της Τουριστικής Βιομηχανίας, Τεύχος 20.
- Το Βήμα, Ένθετο Ανάπτυξης, 7 Αύγουστου 2005.
- Εφημερίς της Κυβερνήσεως της Ελληνικής Δημοκρατίας (Διάφορα Τεύχη).

INTERNET

- www.agrotikianaptixi.gr
- www.alieia.gr
- www.antagonistikotita.gr
- www.cadnes.gr
- www.dratte.gr
- www.ekem.gr
- www.eot.gr
- www.equal-greece.gr
- www.esaa.gr
- www.etasa.gr
- www.euro-info.gr
- www.ggea.gr
- www.gnto.gr

www.info3kps.gr
www.interreg.gr
www.istoselides.gr
www.leaderplus.gr
www.minagric.gr
www.sete.gr
www.urbact.org
www.urban.gr
www.ypan.gr
www.ypetho.gr

ΥΠΟΥΡΓΕΙΑ-ΟΡΓΑΝΙΣΜΟΙ

"LEADER", Κοινοτική Πρωτοβουλία, Ειδική Υπηρεσία Διαχείρισης Προγραμμάτων, Λεωφόρος 8707076, www.gnto.gr

URBAN II, Γενικός Γραμματέας Υ.ΠΕ.ΧΩ.ΔΕ, κυρ. Δημοσθένης Κατσιγιάννης, κυρ. Μαρία Αγγελίδου Αθηνών 58, τηλ. 210-5275000, www.minagric.gr

Ακαδημία Τουριστικών Ερευνών και Μελετών (Α.Τ.Ε.Μ), Κλεομένους 2, τηλ. 210-7290711-9, Αμαλιάδος 17, τηλ. 210-6424910.

Αντιπροσωπεία της Ευρωπαϊκής Επιτροπής στην Ελλάδα, Βασιλίσσης Σοφίας 2, Αθήνα

Διαχειριστική Αρχή Ε.Π «Ανταγωνιστικότητα», Μεσογείων 56, τηλ. 210-7450800.

Ε.Ο.Τ, Εθνικός Οργανισμός Τουρισμού, Αμερικής 2, www.eot.gr

Ειδικός Γραμματέας Γ' Κ.Π.Σ, κυρ. Δημ. Παπαγιαννίδης, τηλ. 210-5275126.

Ελληνική Αναπτυξιακή Εταιρεία, Βαλαωρίτου 4, Αθήνα, τηλ. 210-3620242.

Ελληνικό Κέντρο Επενδύσεων (ΕΛΚΕ), Μητροπόλεως 2, τηλ. 210-3242070

ΕΟΤ, Διεύθυνση Μελετών και Επενδύσεων-Τμήμα Τουριστικών Επενδύσεων, Τσόχα 7.

Ινστιτούτο Τουριστικών Ερευνών και Προβλέψεων (Ι.Τ.Ε.Π), Σταδίου 24, www.itep.gr

Υπηρεσία Διαχείρισης «Επιχειρησιακών Προγραμμάτων Αγροτικής Ανάπτυξης – Ανασυγκρότηση της Υπαιθρου», Λεωφόρος Αθηνών (Καβάλας 58), τηλ. 210-5275100

Υπηρεσία Διαχείρισης Interreg (CADSES), κυρ. Π. Κοντογιάννης, τηλ. 210-3726000, 3726002.

Υπουργείο Αγροτικής Ανάπτυξης και Τροφίμων, Μενάνδρου 22 1^{ος} όροφος, τηλ. 210- 2125018, www.minagric.gr

Υπουργείο Ανάπτυξης, Μεσογείων 117, τηλ. 210-7758727, www.ypan.gr

