

ΠΤΥΧΙΑΚΗ ΕΡΓΑΣΙΑ

ΘΕΜΑ :

ΙΔΙΩΤΙΚΗ ΑΣΦΑΛΙΣΗ
ΞΕΝΟΔΟΧΕΙΑΚΩΝ ΕΓΚΑΤΑΣΤΑΣΕΩΝ.



ΓΙΩΡΓΟΣ ΣΙΛΙΒΙΣΤΡΑΣ

Εισηγητής . Γ . ΣΩΤΗΡΟΠΟΥΛΟΣ

ΑΡΙΘΜΟΣ ΕΙΣΑΓΩΓΗΣ	2262
----------------------	------



ΜΕΘΟΔΟΣ ΕΡΕΥΝΑΣ

Ως γνωστόν, η εκπόνηση της πτυχιακής εργασίας, αποτελεί προϋπόθεση για να πάρει κάθε σπουδαστής το πτυχίο του. Συγχρόνως, όμως, αποτελεί και μια ευκαιρία για κάθε σπουδαστή να γνωριστεί με ένα αντικείμενο και να αποκτήσει κάποια εμπειρία γύρω από ένα θέμα με το οποίο δεν είχε την δυνατότητα να ασχοληθεί κατά τη διάρκεια της φοίτησής του στη σχολή.

της πτυχιακής. Βρέθηκα μπροστά σε πολλά ενδιαφέροντα θέματα, ένα από τα οποία θα μπορούσα να είχα διαλέξει. Αρκετά από αυτά όμως, με λίγο ψάξιμο σε Μέσα σ' αυτά τα πλαίσια κινήθηκε και η δική μου αναζήτηση για το θέμα μια βιβλιοθήκη θα μπορούσαν να αποδοθούν με τον καλύτερο τρόπο. Βεβαίως, το στοιχείο αυτό, δεν μειώνει τη σημασία τους στη γνώση, αποτελεί όμως εφόδιο για την εργασία του ερευνητή.

Παρόλα αυτά, η επιλογή του θέματος της ασφάλισης δεν έγινε με κριτήριο την δυσκολία, αλλά με γνώμονα τη σπουδαιότητα που έχει για έναν μελλοντικό ή και τωρινό επιχειρηματία και την απρόσκοπτη λειτουργία της επιχείρησής του.

Ιδιαίτερη έμφαση δίνεται τις περισσότερες φορές στα κίνητρα και τις παροχές που οδηγούν τους ιδιώτες να επενδύσουν τα χρήματά τους στη δημιουργία μιας επιχείρησης. Το ζήτημα όμως δεν θα έπρεπε να σταματάει στη γέννηση της επιχειρηματικής δραστηριότητας και στην αρχική σύλληψη της ιδέας της επένδυσης. Θα πρέπει, επίσης, να επεκτείνεται και στην περαιτέρω προστασία της επένδυσης αυτής από κινδύνους και αβέβαιες καταστάσεις που ίσως αποβούν μοιραίες για το μέλλον της.

Κάθε είδους επιχείρηση διατρέχει κάποιο σχετικά μικρό ή μεγάλο κίνδυνο. Ειδικά όμως στην περίπτωση του τουριστικού τομέα πρέπει να δοθεί ιδιαίτερη έμφαση διότι πρόκειται για τομέα υπηρεσιών και μια ενδεχόμενη δυσλειτουργία σε μια τουριστική μονάδα μπορεί να επιφέρει τεράστια προβλήματα ή ακόμα και να κοστίσει τη ζωή των πελατών της.

Αυτό το στοιχείο με οδήγησε στην επιλογή του συγκεκριμένου θέματος. Με την επίβλεψη του καθηγητή κ. Σωτηρόπουλου και τις οδηγίες του για μια πιο σωστή προσέγγιση του ζητήματος, προσπάθησα να αποδώσω όσο πιο

κατανοητά γινόταν τα στοιχεία που μπόρεσα να συγκεντρώσω.

Δεδομένης της ανυπαρξίας της κρατικής μέριμνας σε ζητήματα ασφάλισης, αποζημίωσης και προστασίας των επενδυμένων κεφαλαίων σε τουριστικές μονάδες, έστρεψα την προσοχή μου στον ιδιωτικό τομέα.

Θα πρέπει σε αυτό το σημείο, να επισημάνω την πρόθεση που είχα να αποδώσω το θέμα μέσα στα πλαίσια της κατεύθυνσης του τμήματος των τουριστικών επιχειρήσεων για το λόγο ότι πρόκειται για ένα θέμα ασφαλιστικό με πληθώρα νομικών όρων. Με προκαθορισμένους, λοιπόν, τους στόχους της εργασίας, δεν κατέφυγα σε λεπτομέρειες που ίσως θα κούραζαν κάποιον αναγνώστη που δεν είναι πλήρως καταρτισμένος σε ασφαλιστικά θέματα.

Θέλησα, να ενημερώσω τον αναγνώστη για ζητήματα γενικά που θα πρέπει να γνωρίζει πριν προβεί σε οποιοδήποτε είδος ασφάλισης της επιχείρησής του. Γι' αυτό ακριβώς το λόγο η εργασία περιλαμβάνει απλουστευμένους νομικούς όρους, σαφείς και όχι εξεζητημένες ειδικές περιγραφές των ασφαλιστικών όρων αλλά και παραπομπές των ασφαλιστικών όρων για όσους θελήσουν να εμβαθύνουν ακόμη περισσότερο. Επίσης, απέφυγα τις αυξήσεις και προσαυξήσεις των συμβολαίων ανάλογα με τους όρους ασφάλισης, όπως και την ανάλυση ασφαλίσεων, γιατί θεώρησα ότι μια τέτοια προσέγγιση του θέματος δεν θα εξυπηρετούσε τους στόχους της παρούσας εργασίας.

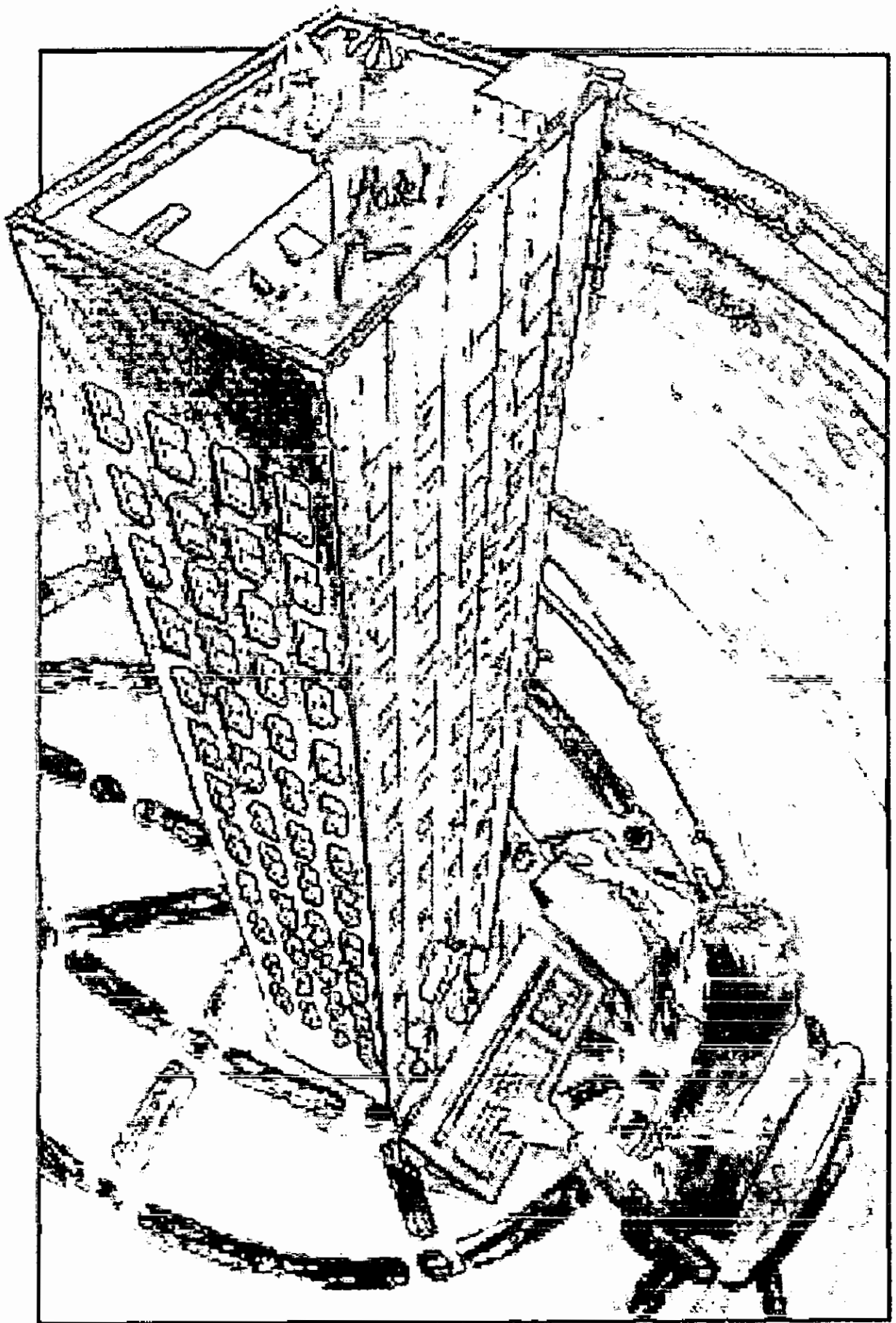

ΕΙΣΑΓΩΓΗ

Από τα πρώτα χρόνια της ζωής του ο άνθρωπος συνειδητοποιεί ότι η σημαντικότερη επιδίωξη του πρέπει να είναι η κάλυψη των αναγκών επιβίωσης του πρωταρχικά και στην συνέχεια η εκπλήρωση των επιθυμιών που δημιουργούνται σ' αυτόν κατά την πορεία του στον χρόνο. Η διαδικασία αυτή, αποτελεί ένα συνεχή και αρρδιάκοπο αγώνα που συνήθως τελειώνει μόνο όταν ο άνθρωπος εγκαταλείπει την ζωή.

Σε μια κατάσταση κανονικών και προβλεπτών συμβάντων, ο άνθρωπος θα μπορούσε να προκαθορίσει ένα σύνολο ενεργειών και με βάση αυτό να φροντίσει για την καλύτερη εφαρμογή των σχεδίων που ο ίδιος θα είχε σκεφτεί. Η πραγματικότητα όμως έρχεται να ανατρέψει αυτή τη στάση παρουσιάζοντας ένα στοιχείο το οποίο συνήθως διαφεύγει από τον άνθρωπο όταν αυτός κάνει τα πλάνα δράσης του. Το στοιχείο αυτό είναι ο κίνδυνος.

Ο κίνδυνος είναι μια κατάσταση επικείμενης καταστροφής που είναι συνδεδεμένη με την ύπαρξη και που κανείς δεν ξέρει πότε, που και πως θα εμφανιστεί. Η δράση του είναι σίγουρα τρομακτική αφού μπορεί να προκαλέσει σωματικές βλάβες, υλικές και οικονομικές ζημιές, ψυχολογικές διαταραχές και πολλές άλλες ανεπιθύμητες καταστάσεις όχι μόνο στο ίδιο το άτομο αλλά και σε άλλα άτομα που βρίσκονται σε στενή σχέση μ' αυτό ή υπο την επίβλεψη αυτού, κλονίζοντας έτσι την σταθερότητα και της δικής του ζωής.

Μόλις, λοιπόν, ο άνθρωπος αντιλήφθηκε την απειλή του κινδύνου για την υπόστασή του, άρχισε να προσπαθεί απεγνωσμένα να προφυλαχθεί από αυτόν επιδιώκοντας να προνοήσει τρόπους για να εξασφαλιστεί για κάθε ενδεχόμενο.

Η πρόνοια όμως για το μέλλον δεν μπορεί να γίνει μόνο από το άτομο καθώς είναι πάρα πολύ δύσκολο ένα μυαλό να μπορέσει να τα σκεφτεί όλα και ένας οργανισμός όσο σκληρά και αν δουλέψει και μοχθήσει να αποταμιεύσει τόσα αγαθά για την μελλοντική χρήση, που να τον καθιστούν ασφαλή απέναντι σε μια "κοινωνία κινδύνων".

Έτσι, με βάση το σκεπτικό ότι ο άνθρωπος δεν μπορεί να τα καταφέρει όλα μόνος του, ιδρύθηκαν με ιδιωτική πρωτοβουλία και με τεράστια επενδυτικά κεφάλαια, οργανωμένες επιχειρήσεις που έχουν σαν αντικείμενο λειτουργίας τους την παροχή ασφαλιστικών καλύψεων για τους πελάτες τους και σαν στόχο από την μία το κέρδος (όπως όλες οι επιχειρήσεις άλλωστε) και από την άλλη την μείωση του άγχους των ασφαλιζομένων τους.

Αυτές οι επιχειρήσεις ιδιωτικής ασφάλισης, εφ' όσον δεν είναι δυνατόν από την ανθρώπινη φύση να εκμηδενίσουν τον κίνδυνο, προσφέρουν ιδιάζουσας φύσης ασφαλιστικές υπηρεσίες έχοντας σαν κύριο σκοπό τους να ελαχιστοποιήσουν, και αν δεν είναι εφικτό, να μειώσουν τις οικονομικές συνέπειες που μπορεί να υποστεί κάποιος ή κάποιοι αν πραγματοποιηθεί ο κίνδυνος.

Η δράσης τους όμως δεν σταματά εδώ. Παρέχοντας υπερσύγχρονα μέσα στην διάθεση των ασφαλιζομένων τους πρόβαλλαν λύσεις σε προβλήματα που θα είχαν αποβεί μοιραία σε διαφορετική περίπτωση.

Ένα απλό παράδειγμα αποτελεί η επίγουσα αερομεταφορά με ελικόπτερο από μια δύσβατη περιοχή σε ένα δημόσιο νοσοκομείο, κάτι που οι δημόσιες επιχειρήσεις πρόνοιας και τα κρατικά μέσα δεν μπορούν ή εμφανίζονται ανέτοιμα να πραγματοποιήσουν.

Σήμερα, οι μεγάλες ασφαλιστικές εταιρείες έχουν τεράστια δράση και εξειδίκευση. Η τεχνοκρατικοοικονομική δομή τους έχει αναπτυχθεί σε τέτοιο ζηλευτό επίπεδο, ώστε να προσφέρουν αυτοτελή, ανεξάρτητη και ιδιότυπη υπηρεσία που απαιτεί και συνδυάζει πληθώρα συγκλινουσών γνώσεων, θεωρίας, πρακτικής, εμπειρίας, εξειδίκευσης και άλλων παραμέτρων.

Σύμφωνα με όλα τα προηγούμενα, η ασφάλιση δεν μπορεί να συγκριθεί με την αποταμίευση από μέρος των ατόμων και αυτό γιατί η ασφάλιση αποτελεί μια οργανωμένη μορφή συλλογικής προστασίας με μεγάλη ευελιξία στην αντιμετώπιση ποικίλων και ιδιόμορφων κινδύνων, χαρακτηριστικό που στερείται παντελώς η αποταμίευση.

Ίσως αυτός να είναι και ο λόγος για τον οποίο έχει διαδοθεί και αποκτηθεί η "ασφαλιστική συνείδηση" από τους πολίτες των περισσότερων ευρωπαϊκών χωρών εμφανίζοντας έτσι υψηλά ποσοστά ασφάλισης.

Με δεδομένη, λοιπόν, την χρησιμότητα και αναγκαιότητα της ιδιωτικής ασφάλισης για όλους τους ανθρώπους, η εργασία αυτή θα επικεντρωθεί σε μια συγκεκριμένη κατηγορία πολιτών που ανήκουν στον χώρο των επιχειρηματιών και έχουν τεράστια συμβολή στην ανάπτυξη και εξέλιξη του τουρισμού. Πρόκειται για τους κατόχους ξενοδοχειακής εγκατάστασης.

Με γνώμονα το γεγονός ότι στον χώρο της ιδιωτικής ασφάλισης θα μπορούσε να συναντήσει κανείς διάφορα προγράμματα εταιρειών με μεγάλες διαφορές μεταξύ τους που αφορούν στην ασφάλιση των ξενοδόχων και των επιχειρήσεων τους, έκρινα σκόπιμο χωρίς αυτό να θεωρηθεί διαφήμιση για την συγκεκριμένη εταιρεία, να παρουσιάσω το σχετικό πρόγραμμα της Interamerican, γνωρίζοντας ότι κατέχει ένα από τα μεγαλύτερα ίσως και το μεγαλύτερο μερίδιο της ασφαλιστικής αγοράς στην Ελλάδα.

Πριν απ' αυτό, όμως, επιβάλλεται να πάρουμε κάποιες πληροφορίες γύρω από το ασφαλιστήριο συμβόλαιο.

ΓΕΝΙΚΕΣ ΠΛΗΡΟΦΟΡΙΕΣ ΓΥΡΩ ΑΠΟ ΤΗΝ ΕΝΝΟΙΑ ΤΟΥ ΑΣΦΑΛΙΣΤΗΡΙΟΥ

Πριν ξεκινήσουμε την αναφορά οποιούδήποτε συμβολαίου ασφάλισης καλό θα ήταν να γίνει μια αναφορά στο ασφαλιστήριο και στο νομοθετικό πλαίσιο μέσα στο οποίο κινείται.

Το ασφαλιστήριο, είναι μια σύμβαση στην οποία αναφέρονται όλες οι συμφωνίες και οι όροι των συμβαλλομένων μερών. Είναι δηλαδή η σύμβαση ασφάλισης.

Όλα τα ασφαλιστήρια συντάσσονται και γράφονται στην ελληνική γλώσσα, εκτός από ασφαλιστήρια μεταφορών πλοίων και αεροσκαφών, που γράφονται από το εξωτερικό ή για το εξωτερικό και τα οποία δύνανται να εκδίδονται σε ξένη γλώσσα, ανάλογα με τον τόπο έκδοσής τους ή προορισμού των αγαθών.

Κάθε ασφαλιστική σύμβαση πρέπει να είναι έγγραφη και σε καθαρή, ευκρινή, κατανοητή γλώσσα. Αυτό γίνεται για πολλούς λόγους, κυρίως όμως γιατί αναφέρονται οι γενικοί και οι ειδικοί όροι και οι εξαιρέσεις καλύψεων, που είναι βασικά στοιχεία απόδειξης για αποζημίωση, όταν συμβεί το ασφαλιστικό γεγονός.

Ο όρκος, η ομολογία και άλλα συναφή στοιχεία μπορούν να χρησιμοποιηθούν, όταν λείπει το ασφαλιστήριο, σαν αποδείξεις κατάρτισης σύμβασης, π.χ. τηλεγράφημα, επιστολή, απόδειξη πληρωμής ασφαλίστρου. Η μαρτυρική απόδειξη δεν επιτρέπεται στα ασφαλιστήρια όταν δεν υπάρχει ασφαλιστική σύμβαση, όταν δεν έχει δηλαδή καταρτιστεί.

Το ασφαλιστήριο είναι αξιόγραφο.

α) Η ασφαλιστική κάλυψη για προσωρινό χρονικό διάστημα είναι αυτοτελής, αποδεικνύεται με έγγραφο και έχει αποδεικτικό σκοπό μέχρι την έκδοση και παράδοση του οριστικού ασφαλιστηρίου ή της πρόσθετης πράξης. Η ασφαλιστική κάλυψη μπορεί να αποδειχθεί με έγγραφη απόδειξη με γράμματα, τηλεγραφήματα, λογιστικές καταστάσεις κ.ά.

Η υπογραφή των συμβαλλόμενων μερών είναι μόνο αναγκαία στα συστατικά έγγραφα της απόφασης, δηλαδή την πρόταση, αποδοχή ή μη αποδοχή του κινδύνου ή της κάλυψης αυτού, όχι και στην απόδειξη της είσπραξης των ασφαλιστρών, εφόσον υπάρχουν τα αναφερθέντα έγγραφα.

Όταν πρόκειται για κάλυψη πριν την έκδοση του ασφαλιστηρίου, τότε χρειάζεται έγγραφη απόδειξη. Στην περίπτωση αυτή μιλάμε για τα προσωρινά ασφαλιστήρια ή προασφαλιστήρια ή επιστολή ασφαλιστικής κάλυψης και έχουν προσωρινό αποδεικτικό χαρακτήρα μέχρι την έκδοση του ασφαλιστηρίου. Μετά την έκδοση του ασφαλιστηρίου και κατά την διάρκεια της ασφαλιστικής περιόδου, μπορεί να υπάρχει τροποποίηση στοιχείων ή περιστατικών ή των όρων του ασφαλιστηρίου, οπότε χρησιμοποιούνται οι τροποποιητικές προτάσεις από τους πράκτορες και οι ασφαλιστικές εταιρίες εκδίδουν στις περιπτώσεις αυτές έγγραφα, τα καλούμενα πρόσθετες πράξεις ή επασφαλιστήρια. Τα δυο αυτά έγγραφα, καθώς και οποιοδήποτε άλλο που έχει σχέση με την ασφάλιση, αποτελούν αναπόσπαστα μέρη ή τμήματα του ασφαλιστηρίου.

β) Το ασφαλιστήριο είναι πάντα χρεωστικό έγγραφο, σύμφωνα με το άρθρο 424 Α.Κ.

Όπως είναι γνωστό, ο ασφαλιζόμενος δικαιούται, εφ' όσον καταβάλει το ασφάλιστρο, να παραλάβει το ασφαλιστήριο. Επίσης ο ασφαλιστής, όταν πραγματοποιηθεί η ζημιά και πληρώσει το ασφαλιστικό ποσό, διακινείται να ζητήσει και να παραλάβει το ασφαλιστήριο. Αυτό αναφέρεται συνήθως στους γενικούς όρους του ασφαλιστηρίου.

Το ασφαλιστήριο μπορεί να είναι και πιστωτικός τίτλος, ανάλογα με τον κλάδο ασφάλισης (ζωής - Μεταφορών). Μπορεί επίσης να είναι και αξιόγραφο, όταν αναφέρεται η ρήτρα "εις διαταγήν" και συμφωνείται από τα

συμβαλλόμενα μέρη.

Στο ασφαλιστήριο πρέπει να διαστέλλεται η έννοια ότι είναι τίτλος ονομαστικός και διαφέρει από τους πιστωτικούς τίτλους, γραμμάτιο, επιταγή, συναλλαγματική. Έτσι δεν είναι δυνατόν να εκδοθεί "εις τον κομιστή", αλλά "για λογαριασμό ούτινος ανήκει" ή για λογαριασμό άλλου εκείνου που ενεργεί την ασφάλιση. Δεν εκδίδεται ασφαλιστήριο στον κομιστή, γιατί εκτός του ότι χρειάζεται η εμφάνιση του ασφαλιστηρίου σε περίπτωση πραγματοποίησης του ζημιολόγου γεγονότος, πρέπει να αποδειχθεί ταυτόχρονα ότι ο κομιστής έχει και έννομο συμφέρον για το ασφαλισμένο αγαθό ή πρόσωπο ή οικονομική σχέση.

Το ασφαλιστήριο είναι και αυτό σύμβαση που ερμηνεύεται όπως απαιτεί η καλή πίστη και τα συναλλακτικά ήθη, έγγραφο με ερμηνευτικό χαρακτήρα, γιατί σαν ιδιαιτερότητα έχει:

1) Τους γενικούς όρους, οι οποίοι στους περισσότερους κλάδους συντάσσονται από ειδική επιτροπή και κατόπιν ελέγχονται ή προσδιορίζονται και εγκρίνονται από το Υπουργείο Εμπορίου.

2) Τους ειδικούς όρους, που αναγράφονται και συμφωνούνται από τα συμβαλλόμενα μέρη, γράφονται με τη γραφομηχανή ή με το χέρι.

γ) Τόσο οι γενικοί όροι, που είναι σχεδόν ίδιοι για όλους τους ασφαλιζόμενους σε κάθε ασφαλιστική εταιρεία, όσο και οι ειδικοί όροι, οι οποίοι είναι προσθήκη ή τροποποίηση των γενικών όρων, έχουν την ίδια νομική ισχύ. Όπου όμως συγκρούονται, κατασχύουν ως επικρατέστεροι οι ειδικοί όροι.

Ο ασφαλιζόμενος είναι υποχρεωμένος να μελετήσει και να αποδεχτεί τους γενικούς όρους και δεν μπορεί να επικαλεστεί άγνοιά τους, αν μετά την υπογραφή της σύμβασης διαπιστώσει ότι δεν τον εξυπηρετούν.

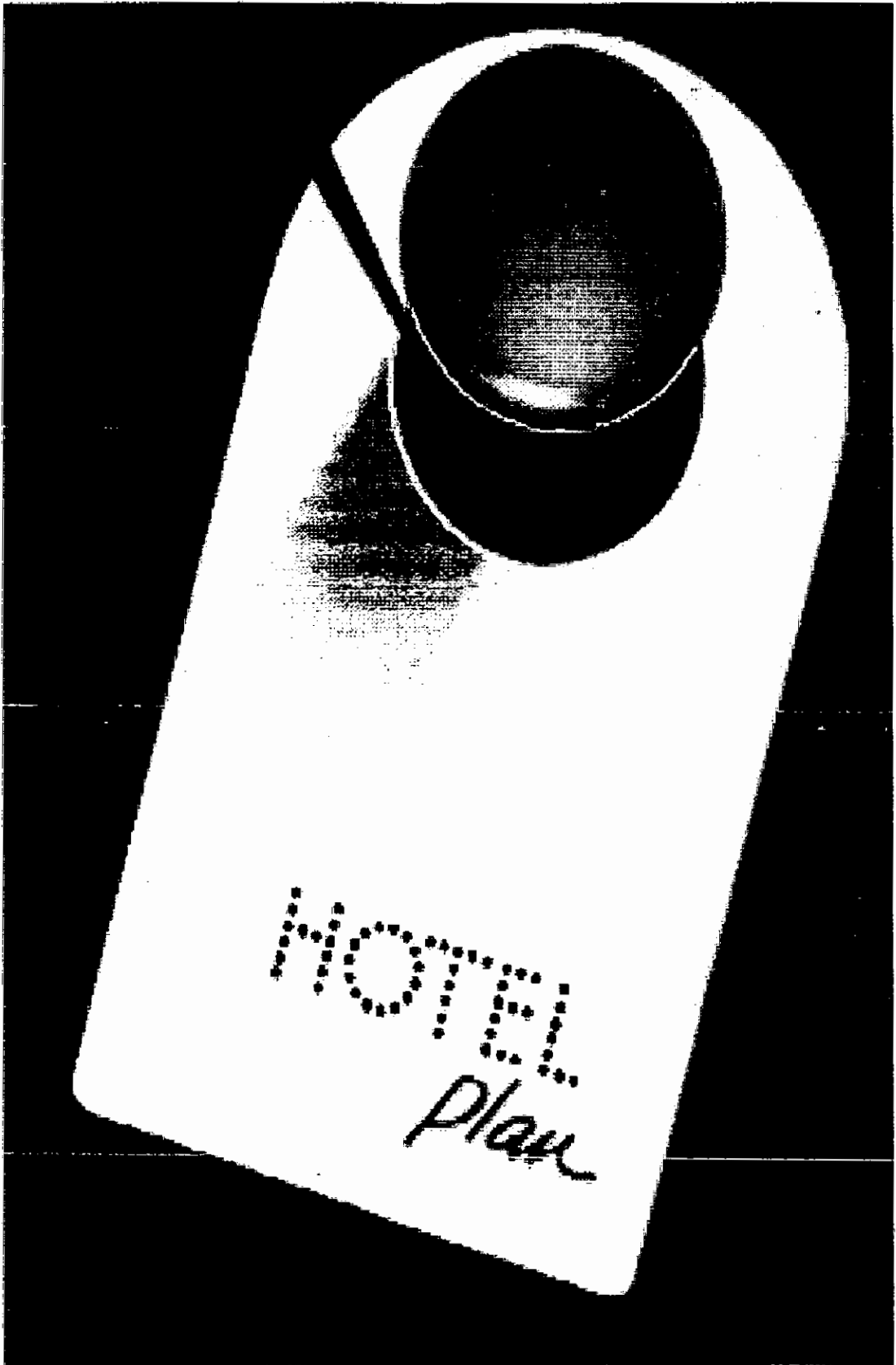

ΤΙ ΕΙΝΑΙ ΤΟ HOTELPLAN

Ύστερα από την αναφορά των χαρακτηριστικών του ασφαλιστηρίου συμβολαίου και της σύμβασης ασφάλειας, είναι καιρός να μπούμε στο πρόγραμμα HOTELPLAN, το οποίο επαναλαμβάνω διάλεξα σαν υπόδειγμα γιατί το βρήκα πληρέστερο και σαφέστερο από αντίστοιχα προγράμματα άλλων εταιρειών.

Πρόκειται για ένα νέο, οικονομικό και πρωτοποριακό πρόγραμμα που βοηθά τον ξενοδόχο να κάνει τα πλάνα του για κάθε σαιζόν με απόλυτη σιγουριά παρέχοντας πλήρη και ολοκληρωμένη κάλυψη για ό,τι συμβεί στον ίδιο, την οικογένειά του, το ξενοδοχείο του και τους πελάτες του. Το κυριότερο, όμως, είναι ότι δίνει τη δυνατότητα προσφοράς και στους ξένους πελάτες των πρωτοποριακών υπηρεσιών που ζητούν καλύπτοντας τις αυξημένες απαιτήσεις που τους δημιουργεί η ιδιαίτερα αναπτυγμένη ασφαλιστική τους συνείδηση.

ΤΙ ΚΑΛΥΠΤΕΙ ΤΟ HOTELPLAN

Το πρόγραμμα HOTELPLAN καλύπτει απόλυτα:

ΤΟ ΞΕΝΟΔΟΧΕΙΟ ΚΑΙ ΤΟ ΠΕΡΙΕΧΟΜΕΝΟ ΤΟΥ

Οι καλύψεις πυρός και τεχνικών ασφαλίσεων καλύπτουν τις κύριες και βοηθητικές εγκαταστάσεις του ξενοδοχείου, καθώς και το περιεχόμενό τους έναντι κινδύνων όπως:

Φωτιά - κεραυνό, πλημμύρα, θύελλα, καταιγίδα, διαρροή σωληνώσεων, τρομοκρατικές ενέργειες, κακόβουλες βλάβες, έκρηξη, κλοπή, βραχυκύκλωμα, θραύση κρυστάλλων, ποιοτική αλλοίωση προϊόντων σε ψυκτικούς θαλάμους κ.λ.π.

Μηχανικές και ηλεκτρονικές βλάβες σε καλυπτόμενα αντικείμενα (ενδεικτικά): ανελκυστήρες, λέβητες, γεννήτριες, κλιματισμό, αλλά και μηχανογραφικό εξοπλισμό, τηλεφωνικά κέντρα, τηλεοράσεις, video, κ.λ.π.

Επίσης είναι δυνατόν να καλυφθούν:

Κλοπή ή ληστεία χρημάτων, χρεωγράφων και λοιπών αντικειμένων αξίας των πελατών, τα οποία έχουν δοθεί προς φύλαξη στα χρηματοκιβώτια ή τις θυρίδες της ξενοδοχειακής μονάδας.

Κλοπή ή ληστεία χρημάτων - χρεωγράφων κατά τη διάρκεια της μεταφοράς τους προς την Τράπεζα.

Υπεξαίρεση, κατάχρηση - ιδιοποίηση χρημάτων από υπαλλήλους της επιχείρησης, οι οποίοι είναι επιφορτισμένοι με τη διαχείρησή τους.

ΤΟΝ ΞΕΝΟΔΟΧΟ

Η εταιρεία αναλαμβάνει εξ' ολοκλήρου την ευθύνη που έχει ο ξενοδόχος για πράξεις ή παραλήψεις δικές του ή του προσωπικού του, έναντι πελατών (χωρίς να εξετάζεται η ύπαρξη πταίσματος ή αμέλειας από πλευράς ξενοδόχου).

Το HOTELPLAN καλύπτει δηλαδή την αντικειμενική ευθύνη του ξενοδόχου σύμφωνα με τον νόμο.

Ειδικότερα προσφέρει κάλυψη για:

Θάνατο ή σωματικές βλάβες

Υλικές ζημιές.

Η κάλυψη αυτή αναφέρεται σε ατυχήματα που μπορεί να συμβούν στους εσωτερικούς και εξωτερικούς χώρους του ξενοδοχείου, όπως δωμάτια, πισίνα, κοινόχρηστους χώρους.

Επίσης παρέχεται: Αστική ευθύνη προϊόντος. Όταν από ελλειμματικό φαγητό ή ποτό προξενηθούν σωματικές βλάβες ή υλικές ζημιές.

Αστική ευθύνη κλοπής (εκτός πολυτίμων αντικειμένων και χρημάτων): ευθύνη που βαραίνει τον ξενοδόχο.

Εργοδοτική αστική ευθύνη: Καλύπτει τον ξενοδόχο για την αποζημίωση που θα υποχρεωθεί να καταβάλλει στους υπαλλήλους του για ατυχήματα, που θα συμβούν κατά τη διάρκεια της εργασίας τους.

ΤΟΝ ΠΕΛΑΤΗ ΤΗΣ ΕΠΙΧΕΙΡΗΣΗΣ

Η εταιρεία παρέχει στον πελάτη της επιχείρησης προσωπική βοήθεια

για κάθε ατύχημα ή αφνίδια ασθένεια που μπορεί να του συμβεί, εντός ή εκτός του ξενοδοχείου.

Ειδικότερα του εξασφαλίζει:

Υγειονομική μεταφορά (εντός Ελλάδας): Η εταιρεία αναλαμβάνει με τα πιο σύγχρονα μέσα (ασθενοφόρα αυτοκίνητα, ελικόπτερα, υγειονομικά αεροπλάνα) την ασφαλή και υπεύθυνη μεταφορά του πελάτη σε κατάλλο για κάθε περίπτωση νοσοκομείο ή κλινική, μετά από την παροχή των πρώτων βοηθειών από την τοπική νοσηλευτική μονάδα.

Αποστολή γιατρού:

Η εταιρεία ειδοποιεί και στέλνει γιατρό στο ξενοδοχείο, όταν ο πελάτης δεν μπορεί να μετακινηθεί και η τοπική ιατρική φροντίδα είναι ανεπαρκής.

Ιατρικές συμβουλές:

Για κάθε απρόβλεπτο περιστατικό υγείας, παρέχονται στους πελάτες του ξενοδοχείου ιατρικές συμβουλές και πληροφορίες υγειονομικής εξυπηρέτησης.

Μεταφορά σωρού (εντός Ελλάδος).

ΤΙ ΠΕΡΙΛΑΜΒΑΝΕΙ ΤΟ HOTELPLAN

A. ΑΣΦΑΛΕΙΑ ΠΥΡΟΣ

Η φωτιά είναι εύκολο να ανάψει. Οι ζημιές όμως είναι δύσκολο να καλυφθούν από τον ξενοδόχο. Το πρόγραμμα εξασφαλίζει την πλήρη κάλυψη πυρός για όλο το κτίσμα αλλά και για το περιεχόμενό του, καλύπτοντας ζημιές που μπορεί να προέλθουν από:

ΕΜΠΡΗΣΜΟ ΑΠΟ ΤΡΙΤΟ

ΑΜΕΛΕΙΑ, ΞΕΝΟΔΟΧΟΥ Ή ΠΕΛΑΤΩΝ

ΚΕΡΑΥΝΟ

ΕΚΡΗΞΗ ΣΥΣΚΕΥΩΝ

ΚΑΠΝΟ

ΕΝΕΡΓΕΙΕΣ ΓΙΑ ΚΑΤΑΣΒΕΣΗ ΠΥΡΚΑΓΙΑΣ

επιπλέον: ΚΑΛΥΠΤΟΝΤΑΙ ΚΑΙ ΤΑ ΕΞΟΔΑ ΠΥΡΟΣΒΕΣΗΣ.

B. ΠΛΗΡΗΣ ΑΣΤΙΚΗ ΕΥΘΥΝΗ ΞΕΝΟΔΟΧΕΙΟΥ.

1. Το HOTELPLAN αναλαμβάνει εξ' ολοκλήρου τη μεγάλη ευθύνη του ξενοδόχου, που προκύπτει από δικές του πράξεις ή του προσωπικού και αφορά:

- θάνατο ή σωματικές βλάβες.
- Υλικές ζημιές, χωρίς μάλιστα να εξετάζεται η ύπαρξη πταίσματος ή αμέλειας από πλευράς του ξενοδόχου. Καλύπτεται η αντικειμενική ευθύνη που σύμφωνα με το νόμο βαραίνει τον ξενοδόχο. Επιπλέον, το πρόγραμμα προσφέρει πλήρη κάλυψη και για ζημιές ή ατυχήματα που μπορεί να συμβούν κατά την παροχή μιας σειράς υπηρεσιών που το ξενοδοχείο προσφέρει στους πελάτες του όπως:

- στην πισίνα του ξενοδοχείου,
- στους χώρους των αθλοπαιδιών (τέννις, ιππασία, μπάσκετ, κ.λ.π.),
- στα δωμάτια, στους κοινόχρηστους χώρους και τα ασανσέρ,
- στο χώρο του parking από το προσωπικό,
- από εκείνους που παραδίδουν μαθήματα ή προσφέρουν ειδικές υπηρεσίες (π.χ. κομμωτές, μασέρ, κ.α.) στο χώρο του ξενοδοχείου,
- από κατοικίδια ζώα πελατών σε άλλους πελάτες.

2. ΑΣΤΙΚΗ ΕΥΘΥΝΗ ΠΡΟΪΟΝΤΟΣ

Αλλά και όταν από ελλειμματικό φαγητό ή ποτό από αυτά που προσφέρονται στο μπαρ ή το εστιατόριο του ξενοδοχείου προξενηθούν σωματικές βλάβες ή υλικές ζημιές το πρόγραμμα έχει προνοήσει. Έτσι, αναλαμβάνεται η αποκατάσταση της ζημιάς μέχρι βέβαια τα όρια που θα συμφωνηθούν.

3. ΕΡΓΟΔΟΤΙΚΗ ΑΣΤΙΚΗ ΕΥΘΥΝΗ

Το HOTELPLAN καλύπτει απόλυτα την περίπτωση κατά την οποία ο ξενοδόχος θα υποχρεωθεί από το νόμο να καταβάλλει αποζημίωση στους υπαλλήλους του για τυχόν ατυχήματα που θα τους συμβούν κατά τη διάρκεια της εργασίας τους.

4. ΑΣΤΙΚΗ ΕΥΘΥΝΗ ΚΛΟΠΗΣ

Το HOTELPLAN καλύπτει πλήρως την ευθύνη του ξενοδόχου για κλοπή πολύτιμων αντικειμένων ή μεγάλων χρηματικών ποσών

Εφ' όσον γνωρίζουμε τα όρια μέσα στα οποία κινείται το πρόγραμμα, προχωράμε σε μια πιο ειδική αναφορά σε όλα τα σημαντικά σημεία που πρέπει να έχει στο νου του ο μελλοντικά ασφαλιζόμενος ξενοδόχος.

ΑΣΦΑΛΕΙΑ ΠΥΡΟΣ

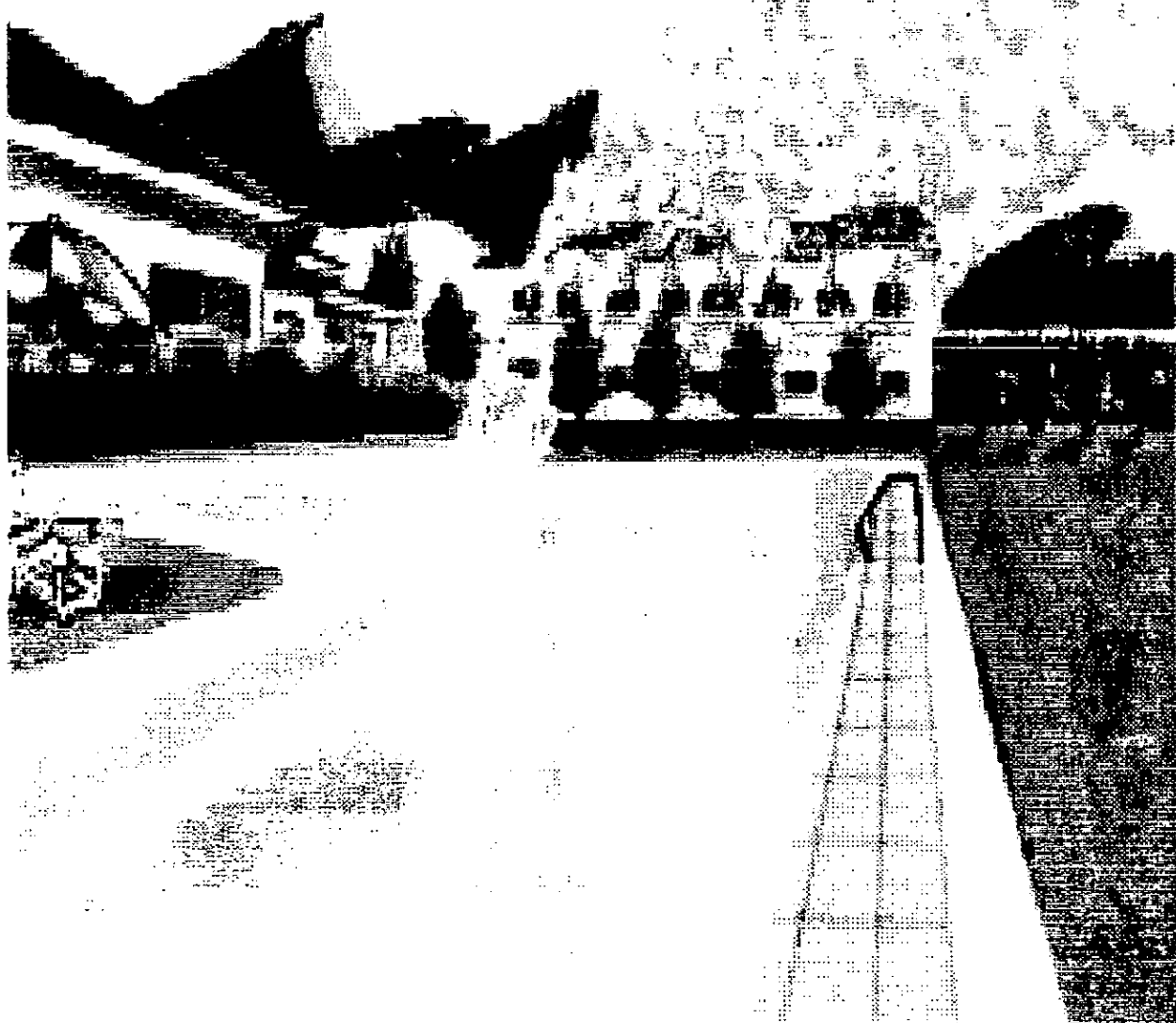

ΑΣΦΑΛΕΙΑ ΠΥΡΟΣ

ΓΕΝΙΚΟΙ ΟΡΟΙ

ΑΣΦΑΛΙΣΤΗΡΙΟΥ ΠΥΡΟΣ ΞΕΝΟΔΟΧΕΙΑΚΗΣ ΕΓΚΑΤΑΣΤΑΣΗΣ ΜΕ
ΤΟ ΠΡΟΓΡΑΜΜΑ HOTELPLAN

(ΣΥΝΟΛΟ ΑΡΘΡΩΝ 25)

I. ΚΑΤΑΡΤΙΣΗ ΤΗΣ ΑΣΦΑΛΙΣΤΙΚΗΣ ΣΥΜΒΑΣΕΩΣ

ΑΡΘΡΟ 1.

Όποιος επιθυμεί να ασφαλισθεί, έχει την υποχρέωση να δηλώσει με ακρίβεια το ονοματεπώνυμο και τη διεύθυνση κατοικίας του, όταν πρόκειται για φυσικό πρόσωπο ή την επωνυμία και την έδρα, όταν πρόκειται για νομικό πρόσωπο, το επάγγελμα που ασκεί, με ποια ιδιότητα και για το συμφέρον ποιου ενεργεί, το ποσό για το οποίο θέλει να ασφαλισθεί και τα παρακάτω:

Όταν πρόκειται για ασφάλιση ακινήτων, την ακριβή τοποθεσία τους, τα υλικά με τα οποία είναι κατασκευασμένα, τα επαγγέλματα που ασκούνται μέσα σ' αυτά, το είδος των εμπορευμάτων που βρίσκονται σ' αυτά, αν υπάρχουν στα ίδια ακίνητα μηχανήματα θερμάνσεως, εκτός εάν γειτονεύουν με οικοδομές, που από την κατασκευή τους ή από την εργασία που ασκείται μέσα σ' αυτές ή από εμπορεύματα που περιέχονται σ' αυτές είναι επικίνδυνες.

Όταν πρόκειται για ασφάλιση κινητών, το είδος αυτών, το χώρο μέσα στον οποίο βρίσκονται, τη τοποθεσία και τα υλικά με τα οποία είναι κατασκευασμένες οι οικοδομές μέσα στις οποίες βρίσκονται, και αν οι οικοδομές αυτές συνορεύουν με άλλες, στις οποίες ασκούνται εργασίες επικίνδυνες.

Σε περίπτωση που παραλείψει ο ασφαλιζόμενος ξενοδόχος να κάνει τις δηλώσεις αυτές ή κάνει ανακριβείς δηλώσεις, αυτό έχει σαν συνέπεια να είναι άκυρη η ασφάλιση και ο ασφαλιζόμενος να μην έχει οποιοδήποτε δικαίωμα για αποζημίωση, σε περίπτωση που θα έχει ζημιά.

Γενικά δε, αν αποσιωπήσει ή κάνει ψευδή ή ασαφή δήλωση, με την οποία να εμφανίζονται ανακριβή το είδος, το μέγεθος του κινδύνου και η πιθανότητα να συμβεί αυτός, κάνουν άκυρο το ασφαλιστήριο. Την ίδια συνέπεια έχει κι η ανακριβής δήλωση και σε κάθε ερώτημα που περιέχεται στο έντυπο της προτάσεως ασφαλίσεως.

ΑΡΘΡΟ 2.

Το ασφαλιστήριο συντάσσεται σύμφωνα με τις παραπάνω δηλώσεις του ασφαλιζομένου, με τις οποίες υπολογίζονται και τα ασφάλιστρα.

Επειδή η ασφάλιση είναι μέσο προφυλάξεως και μόνο, του ασφαλιζομένου από τις ζημιές που θα μπορούσε να πάθει, ο ασφαλιζόμενος δεν μπορεί να επικαλεσθεί τα ασφαλιστικά ποσά του συμβολαίου, τις περιγραφές και τις εκτιμήσεις που αναφέρονται σ' αυτό και το ασφάλιστρο που πλήρωσε, ότι αποτελούν αυτά αναγνώριση, απόδειξη ή τεκμήριο, ότι υπήρχαν τα αντικείμενα κατά το χρόνο του ατυχήματος και για την αναφερόμενη αξία τους.

Σε κάθε περίπτωση, η αποζημίωση, κανονίζεται με βάση την πραγματική αξία των ασφαλιζομένων αντικειμένων (π.χ. γεννήτριες, κλιματισμός, λέβητες, μηχανογραφικός εξοπλισμός, τηλεφωνικά κέντρα, τηλεοράσεις, βίντεο κ.α. που εμφανίζονται σαν ασφαλιζόμενα), κατά τον χρόνο που τυχόν θα γινόταν το ατύχημα, βρίσκεται δε και αποδεικνύεται η αξία αυτή, όπως ορίζεται σε άλλους όρους του παρόντος ασφαλιστηρίου.

ΑΡΘΡΟ 3.

Η Εταιρεία έχει το δικαίωμα, όχι όμως και την υποχρέωση, να επιθεωρεί, όταν θέλει και σε λογικές (εύλογες) ημέρες και ώρες, τα ασφαλισμένα αντικείμενα, ιδιαίτερα δε, πριν να αποδειχθεί την πρόταση ασφαλίσεως, ή όταν ο ασφαλιζόμενος επιχειρεί μεταβολές (ύστερα από έγκριση της Εταιρείας) ή ακόμη και χωρίς να συντρέχει κάποια από τις αμέσως παραπάνω προϋποθέσεις, αλλά κατά την κρίση της.

II. ΠΩΣ ΙΣΧΥΕΙ Η ΑΣΦΑΛΙΣΗ ΚΑΙ ΠΩΣ ΚΑΝΟΝΙΖΕΤΑΙ Η ΠΛΗΡΩΜΗ ΤΩΝ ΑΣΦΑΛΙΣΤΡΩΝ

ΑΡΘΡΟ 4.

Οι υποχρεώσεις της Εταιρείας και του ασφαλιζομένου καθορίζονται από το ασφαλιστήριο και από τις Πρόσθετες Πράξεις, που εκδίδονται, με βάση τις δηλώσεις του ασφαλιζομένου και τις ειδοποιήσεις αυτού για τις μεταβολές που έχουν γίνει στο κίνδυνο ή στο ασφαλιζόμενο αντικείμενο, σύμφωνα με τους Γενικούς και Ειδικούς όρους, είτε αυτοί είναι έντυπο, είτε δακτυλογραφημένοι.

Όρος που δεν περιλαμβάνεται στους Γενικούς και Ειδικούς όρους, στον Πίνακα ασφαλίσεως, και στις Πρόσθετες Πράξεις, θεωρείται και είναι άκυρος και χωρίς ισχύ για την Εταιρεία

Καμιά απόδειξη εξοφλήσεως ασφαλιστρων δεν ισχύει, αν δεν φέρει την υπογραφή αυτών που εκπροσωπούν νόμιμα την Εταιρεία, σύμφωνα με το καταστατικό της ή με αποφάσεις του Διοικητικού Συμβουλίου της.

Στην περίπτωση που έχει συμφωνηθεί η πληρωμή των ασφαλιστρων σε δόσεις, η καθυστέρηση της πληρωμής κάποιας δόσεως περισσότερο από τριάντα (30) ημέρες, από την ημερομηνία που έχει συμφωνηθεί, καθιστά το παρόν αυτοδίκαια άκυρο.

Η εταιρεία δεν έχει καμιά υποχρέωση υπενθυμίσεως ή οχλήσεως για την εξόφληση των ασφαλιστρων.

III. ΣΥΝΑΣΦΑΛΙΣΗ

ΑΡΘΡΟ 5.

Εάν τα ασφαλιζόμενα αντικείμενα, ακίνητα ή κινητά, είναι επίσης ασφαλισμένα συνολικά ή μερικά και με άλλα συμβόλαια, που έχουν εκδοθεί πριν από την έναρξη του παρόντος, ο ασφαλιζόμενος ξενοδόχος έχει την υποχρέωση να δηλώσει τις ασφαλίσεις αυτές στην Εταιρεία κατά τη σύναψη της ασφαλίσεως.

Αν παρόμοιες ασφαλίσεις με τέτοια συμβόλαια επακολουθήσουν, ο ασφαλιζόμενος έχει την ίδια υποχρέωση, να ενημερώσει αμέσως την Εταιρεία,

ώστε αυτή να εκδώσει Πρόσθετη Πράξη ή να προσθέσει τη γνωστοποίηση αυτή στο ασφαλιστήριο. Σε περίπτωση, που ο ασφαλιζόμενος παραλείψει να κάνει αυτή τη δήλωση, είτε για ασφαλιστήρια που υπήρχαν πριν από την ασφάλιση στην Εταιρεία, είτε για ασφαλιστήρια που θα συνάψει μετά, τότε χάνει κάθε δικαίωμα για αποζημίωση από την Εταιρεία. Οι ασφαλίσεις, που έχουν γίνει σε άλλες Εταιρείες, θα θεωρούνται πάντοτε ότι καλύπτουν τον ίδιο κίνδυνο από κοινού, ανεξάρτητα από τη χρονολογία που θα φέρουν, εκτός αν γίνει διαφορετική συμφωνία με την Εταιρεία. Κάθε δε ζημιά που τυχόν θα μπορούσε να συμβεί στη διάρκεια που θα ισχύει το ασφαλιστήριο, θα κατανέμεται σε όλες τις Ασφαλιστικές Εταιρείες ανάλογα με το ποσοστό συμμετοχής τους στον ασφαλιζόμενο κίνδυνο.

Εάν κατά το χρόνο του ατυχήματος μια ή και περισσότερες ασφαλίσεις μεταφορών, οι οποίες καλύπτουν τα κινητά που φέρονται σαν ασφαλισμένα με το παρόν ασφαλιστήριο ή που οι ασφαλίσεις αυτές μεταφορών θα τα εκάλυπταν αν το παρόν ασφαλιστήριο δεν είχε γίνει, η Εταιρεία δεν θα ευθύνεται, παρά μόνο για τις απώλειες ή τις ζημιές που θα υπερβαίνουν το ποσό της αποζημιώσεως που ο ασφαλιστής μεταφορών θα έχει την υποχρέωση να πληρώσει, αν δεν είχε συναφθεί το παρόν ασφαλιστήριο συμβόλαιο.

IV. ΜΕΤΑΒΟΛΕΣ ΣΤΗΝ ΚΥΡΙΟΤΗΤΑ ΤΩΝ ΑΣΦΑΛΙΖΟΜΕΝΩΝ ΑΝΤΙΚΕΙΜΕΝΩΝ, ΠΤΩΧΕΥΣΗ - ΑΝΑΓΚΑΣΤΙΚΗ ΔΙΑΧΕΙΡΙΣΗ - ΠΑΥΣΗ ΠΛΗΡΩΜΩΝ.

ΑΡΘΡΟ 6.

Σε περίπτωση μεταβολής στη κυριότητα των ασφαλιζόμενων αντικειμένων, ύστερα από καθολική ή ειδική διαδοχή στο πρόσωπο του ασφαλιζόμενου ή από οποιοδήποτε άλλο λόγο, όπως επίσης και σε περίπτωση πτωχεύσεως του ασφαλιζόμενου, αναγκαστικής διαχειρίσεως στα περιουσιακά του στοιχεία ή παύσεως των πληρωμών του, έχει αυτός ή οι διάδοχοι ή οι νόμιμοι αντιπρόσωποι αυτού, την υποχρέωση να γνωρίσουν την μεταβολή αυτή το αργότερο μέσα σε πέντε μέρες στην Εταιρεία.

Η εταιρεία έχει τότε το δικαίωμα να ακυρώσει την ασφάλιση. Στην περίπτωση αυτή επιστρέφεται ένα μέρος από τα ασφάλιστρα, ανάλογα με το χρόνο που υπολείπεται μέχρι την λήξη της ασφαλίσεως και με βάση την βραχυπρόθεσμη κλίμακα του εγκεκριμένου υποχρεωτικού τιμολογίου πυρός. Η επιστροφή αυτή δεν μπορεί ποτέ να ξεπεράσει το μισό από τα συμφωνημένα ασφάλιστρα.

Σε περίπτωση όμως, που δεν γίνει μια τέτοια γνωστοποίηση, μέσα στη παραπάνω προθεσμία, τότε η ασφάλιση ακυρώνεται αυτόματα, αφού περάσουν οι πέντε μέρες και καμιά επιστροφή ασφαλίσεων δεν γίνεται.

V. ΜΕΤΑΒΟΛΕΣ ΣΤΟΝ ΚΙΝΔΥΝΟ

ΑΡΘΡΟ 7.

Ο ασφαλιζόμενος έχει την υποχρέωση να γνωστοποίηση έγγραφα προς την Εταιρεία οποιαδήποτε μεταβολή, που αναφέρεται στα ασφαλιζόμενα αντικείμενα, είτε πρόκειται για ακίνητα, είτε πρόκειται για κινητά και η οποία μεταβολή αυξάνει την πιθανότητα κινδύνου, όπως επίσης αν εγκατασταθεί στο ασφαλιζόμενο ακίνητο ή στο ακίνητο που βρίσκεται στα ασφαλιζόμενα κινητά, εργοστάσιο, εργαστήριο, βιοτεχνία, θέατρο ή κινηματογράφος.

Την ίδια υποχρέωση έχει αν πρόκειται να αρχίσει να ασκείται οποιοδήποτε επάγγελμα, από την άσκηση του οποίου είναι δυνατόν να αυξηθεί ή ακόμα και να μεταβληθεί ο κίνδυνος ή πρόκειται να αποθηκευθούν στα ακίνητα προϊόντα, εμπορεύματα ή οποιαδήποτε άλλα είδη, που θα ήταν δυνατόν να αυξήσουν την πιθανότητα να πραγματοποιηθεί ο κίνδυνος ή να μεταβληθεί το είδος αυτού.

Την ίδια επίσης υποχρέωση έχει πριν μεταφέρει τα ασφαλιζόμενα κινητά αντικείμενα σε χώρο διαφορετικό, από εκείνο που προβλέπεται στο ασφαλιστήριο, αν επιθυμεί να συνεχισθεί η ασφάλιση. Σε μια τέτοια περίπτωση η Εταιρεία έχει το δικαίωμα να λύσει την ασφάλιση.

Αν τυχόν συμβεί ατύχημα πριν από τις παραπάνω έγγραφες γνωστοποιήσεις του ασφαλιζόμενου για τις μεταβολές (ή αν δεν έχουν καταβληθεί τα συμπληρωματικά ασφάλιστρα, αν η Εταιρεία δεν έχει λύσει την

ασφάλιση, αλλά έχει ζητήσει την αύξηση των ασφαλίστρων), τότε η Εταιρεία δεν έχει καμία υποχρέωση για αποζημίωση.

VI. ΚΙΝΔΥΝΟΙ ΠΟΥ ΑΠΟΚΛΕΙΟΝΤΑΙ - ΕΞΑΙΡΕΣΕΙΣ

ΑΡΘΡΟ 8.

A) Η ασφάλιση δεν καλύπτει ζημιά, που έχει προξενηθεί, άμεσα ή έμμεσα σε τμήμα ή τμήματα της ξενοδοχειακής μονάδας, από κάποιο ή ως συνέπεια κάποιου από τα παρακάτω γεγονότα:

1) Από πόλεμο, είτε έχει κηρυχθεί επίσημα, είτε όχι (πολεμικές πράξεις), εμφύλιο πόλεμο, επανάσταση, στάση, πραξικόπημα, κίνημα, ανταρσία, απεργίες, πολιτικές ταραχές, διαδηλώσεις, οχλαγωγίες, λαϊκές ή στρατιωτικές εξεγέρσεις, αντιστάσεις κατά της Αρχής, κατάσταση πολιορκίας και παρόμοιες εκδηλώσεις.

2) Από τρομοκρατικές ενέργειες ή δολιοφθορές, είτε πρόκειται για μεμονωμένες εκδηλώσεις, είτε έχουν γενικότερες επιδιώξεις.

3) Από πυρηνικά όπλα ή υλικά κατασκευής τέτοιων όπλων, από ιονίζουσες ακτινοβολίες, από ραδιενεργό μόλυνση, από οποιοδήποτε πυρηνικό υλικό και από οποιοδήποτε πυρηνικό απόρριμμα ή κατάλοιπο, από καύση πυρηνικού υλικού. Για την περίπτωση αυτής της εξαιρέσεως, ως καύση θεωρείται και κάθε αυτοδύναμη εξέλιξη (Process) πυρηνικής διασπάσεως.

4) Από διαταγή οποιασδήποτε Αρχής.

5) Από ζυμώσεις του ιδίου του ασφαλιζόμενου αντικειμένου ή από ελλάτωμα έμφυτο ή που υπάρχει μέσα στο ασφαλιζόμενο αντικείμενο.

6) Από θέρμανση ή ξήρανση που υποβλήθηκε το ασφαλιζόμενο αντικείμενο με οποιοδήποτε τρόπο.

7) Από σεισμό, ηφαιστιακή έκρηξη ή άλλη παρόμοια ασυνήθιστη βίαιη φυσική γεωλογική διαταραχή, από τυφώνα, λαίλαπα, ανεμοστρόβιλο, κυκλώνα ή από άλλη εξαιρετική ατμοσφαιρική διαταραχή.

8) Σε περιπτώσεις που η ζημιά προκληθεί κατά το διάστημα που είναι αποθηκευμένα στο κτίριο, που ασφαρίζεται με το παρόν ή βρίσκονται τα ασφαλιζόμενα αντικείμενα, βενζίνη, βενζινέλαιο, γκαζολίνη, ανθρακασβέστιο,

νάφθα ή άλλες παρόμοιες ύλες, πυρίτιδα, δυναμίτιδα, βαμβακοπυρίτιδα, νιτρογλυκερίνη ή άλλες παρόμοιες εκρηκτικές ή εμπρηστικές ύλες, εκτός αν έχει επιτραπεί ρητά με ειδικό όρο του ασφαλιστηρίου μια τέτοια αποθήκευση.

Στην τελευταία όμως περίπτωση ο ασφαλιζόμενος έχει την υποχρέωση να συμμορφώνεται με τις διατάξεις των νόμων γενικά, που προβλέπουν τον τρόπο και τα σχετικά προφυλακτικά μέτρα, για μια τέτοια αποθήκευση. Σε αντίθετη περίπτωση, ο ασφαλιζόμενος χάνει κάθε δικαίωμα από το ασφαλιστήριο (έκπτωση).

9) Από έκρηξη ή εκτυρσοκρότηση, που προκαλείται από οποιαδήποτε αιτία. Η εξαίρεση αυτή δεν ισχύει στις περιπτώσεις που αναφέρονται στο άρθρο 25α.

10) Από βλάβη σε μηχανές, σε ηλεκτρικές ή ηλεκτρονικές συσκευές και εγκαταστάσεις που λειτουργούν με ηλεκτρισμό, από βλάβη σε εργαλεία ή άλλα αντικείμενα κάθε φύσεως (π.χ. ανελκυστήρες κλπ.) που προκαλείται από υπέρβαση ταχύτητας, υπέρταση, βραχυκύκλωμα, θέρμανση, σχηματισμό τόξου, διαφυγή ηλεκτρικού ρεύματος, ανεξάρτητα από την αιτία που προήλθαν οι διαταραχές αυτές (περιλαμβανομένου και του κεραυνού).

Διασαφηνίζεται, ότι η εξαίρεση αυτή θα εφαρμοσθεί μόνο για το ίδιο ηλεκτρικό μηχάνημα, τη συσκευή, το εργαλείο κλπ. ή το τμήμα της ηλεκτρικής εγκαταστάσεως, που χτυπήθηκε άμεσα από το ατύχημα και όχι για τα άλλα αντικείμενα, που καταστράφηκαν ή έπαθαν βλάβη από πυρκαϊά που τυχόν προκλήθηκε από το ατύχημα.

11) Από κλοπή ή εξαφάνιση των ασφαλιζομένων αντικειμένων, είτε αυτές έγιναν κατά τη διάρκεια της πυρκαϊάς, είτε ύστερα από αυτή.

12) Από πυρκαϊά (τυχαία, από δόλο ή αμέλεια) δασών, συστάς δένδρων και θάμνων, λειβαδιών, βοσκότοπων ή από εκχέρσωση εδάφους που γίνεται με φωτιά.

B) Κάθε ζημιά που γίνεται όσο διαρκούν ανώμαλες συνθήκες, (φυσικές ή άλλες), ή προκαλείται όσο διαρκούν οι αναφερόμενες στην παράγραφο Α αυτού του άρθρου συνθήκες, θα θεωρείται, ότι δεν καλύπτεται με την ασφάλιση αυτή, εκτός εάν ο ασφαλιζόμενος αποδείξει, ότι η ζημιά προκλήθηκε ανεξάρτητα από τις παραπάνω συνθήκες ή περιπτώσεις και από κινδύνους,

που καλύπτονται από το ασφαλιστήριο. Σε περίπτωση δίκης, ο ασφαλιζόμενος θα έχει το βάρος να αποδείξει, ότι η ζημιά του καλύπτεται από την ασφάλιση και δεν περιλαμβάνεται στις παραπάνω εξαιρέσεις.

VII. ΑΝΤΙΚΕΙΜΕΝΑ ΠΟΥ ΑΠΟΚΛΕΙΟΝΤΑΙ ΑΠΟ ΤΗΝ ΑΣΦΑΛΙΣΗ

ΑΡΘΡΟ 9.

Αποκλείονται εντελώς από την ασφάλιση, εκτός εάν συμφωνήθηκε ρητά και ειδικά το αντίθετο στον Πίνακα ασφαλίσεως:

1) Τα έγγραφα, τα παραστατικά αξίας, οι τίτλοι, οι ομολογίες, οι τραπεζικές επιταγές, οι συναλλαγματικές, τα τραπεζογραμμάτια, τα γραμμάτια σε διαταγή, τα υποσχετικά, τα έγγραφα κάθε είδους με τα οποία έχει συσταθεί ή αποδεικνύεται μια έννομη σχέση, τα λαχεία, τα δελτία Προ-Πο.

Επίσης οι ράβδοι από χρυσό, από άργυρο ή οποιοδήποτε άλλο πολύτιμο ή ημιπολύτιμο στοιχείο, τα νομίσματα, τα γραμματόσημα, τα λογιστικά βιβλία, τα υποδείγματα, τα σχέδια, οι μήτρες και τα κάθε είδους προγράμματα ηλεκτρονικών υπολογιστών ως επίσης και τα χειρόγραφα και σπάνια βιβλία, τα μετάλλια, τα κύπελλα αγώνων κλπ. παρόμοια.

2) Οι κάθε είδους και φύσεως εκρηκτικές ή εμπρηστικές ύλες.

3) Αντικείμενα, που έχουν δοθεί στον ασφαλιζόμενο για φύλαξη ή του τα έχουν εμπιστευθεί, που έχουν κατατεθεί σ' αυτόν με προμήθεια ή για λογαριασμό συνεταιρικό με άλλους, που τα έχει πουλήσει και δεν τα έχει παραδώσει, ανεξάρτητα εάν του έχουν πληρώσει όλο η μέρος του τμήματος και αυτά που κρατάει ως ενέχυρο.

4) Γενικά συλλογές από αντικείμενα σπάνια ή κειμήλια.

VIII. ΑΝΤΙΚΕΙΜΕΝΑ ΠΟΥ ΚΑΛΥΠΤΟΝΤΑΙ ΜΕΧΡΙ ΟΡΙΣΜΕΝΟΥ ΠΟΣΟΥ

ΑΡΘΡΟ 10.

Αντικείμενα ορισμένου ποσού είναι όσα έχουν κατασκευαστεί από

πορσελάνη, κρύσταλλο, χρυσό, άργυρο, πολύτιμο στοιχείο, καθρέπτες, κοσμήματα, ρολόγια, χαλιά κάθε φύσεως, γουναρικά, εικόνες και ζωγραφικοί πίνακες γενικά.

Ακόμη αγάλματα, χειροτεχνήματα και γενικά κάθε αντικείμενο ή έργο τέχνης που δεν αποτελεί μέρος συλλογής, εφόσον περιλαμβάνονται στην ασφάλιση, με ρητή και ειδική αναφορά τους στην πρόταση ασφαλίσεως, καλύπτονται μόνο μέχρι ποσού δρχ. διακόσιες πενήντα χιλιάδες (250.000) σε ανώτατο όριο για κάθε τεμάχιο, εκτός αν και συμφωνήθηκε διαφορετικά με ρητή και ειδική αναφορά στον Πίνακα ασφαλίσεως.

Περισσότερα κομμάτια, που αποτελούν, σύμφωνα με τη συνηθισμένη στις συναλλαγές αντίληψη και με το συνηθισμένο προορισμό τους, ένα ενιαίο σύνολο (π.χ. σερβίτσιο), θεωρούνται ως ένα τεμάχιο.

ΙΧ. ΑΚΥΡΩΣΗ ΑΣΦΑΛΙΣΤΙΚΗΣ ΣΥΜΒΑΣΕΩΣ

ΑΡΘΡΟ 11.

Εάν ακίνητο ασφαλισμένο ή που περιέχει ασφαλισμένα κινητά ή αν συγκρότημα από κτίσματα, (που να αποτελούν ενιαίο τμήμα), καταρρεύσει από εξωτερική ή εσωτερική αιτία, ολόκληρο ή μέρος αυτού, η ασφάλιση παύει αυτοδίκαια και χωρίς να χρειάζεται καμία προηγούμενη δήλωση, από τη στιγμή αυτή και για το ακίνητο και για τα κινητά, που είναι τυχόν ασφαλισμένα και βρίσκονται μέσα σ' αυτό, εκτός εάν ο ασφαλιζόμενος αποδείξει ότι η κατάρρευση, όπως αναγράφεται παραπάνω, έγινε από πυρκαϊά.

ΑΡΘΡΟ 12.

Η Εταιρεία έχει το δικαίωμα να ακυρώνει χωρίς την συγκατάθεση του ασφαλιζομένου την ασφάλιση ή να περιορίζει τα ασφαλιστικά ποσά.

Η ακύρωση πρέπει να γίνεται με σχετική ειδοποίηση του ασφαλιζομένου στην τελευταία, εγγράφως, γνωστή στην εταιρεία διεύθυνση του, που κοινοποιείται σ' αυτόν και ισχύει από το μεσημέρι της έβδομης ημέρας από την ημέρα που γίνεται η κοινοποίηση ή που κατατίθεται στο ταχυδρομείο η συστημένη επιστολή.

Στην περίπτωση αυτή η Εταιρεία επιστρέφει το ασφάλιστρο, που αναλογεί στον υπόλοιπο χρόνο της ασφαλίσεως. Ο ασφαλιζόμενος, έχει την υποχρέωση να επιστρέψει το ασφαλιστήριο, παίρνοντας σχετική απόδειξη.

Στην περίπτωση δε που ο ασφαλιζόμενος ζητά την ακύρωση, ο υπολογισμός των επιστρεφόμενων ασφαλιστρών γίνεται με βάση την βραχυπρόθεσμη κλίμακα του εγκεκριμένου υποχρεωτικού τιμολογίου πυρός.

X. ΥΠΟΧΡΕΩΣΕΙΣ ΤΟΥ ΑΣΦΑΛΙΖΟΜΕΝΟΥ ΣΕ ΠΕΡΙΠΤΩΣΗ ΖΗΜΙΑΣ

ΑΡΘΡΟ 13.

Σε περίπτωση ζημιάς, ο ασφαλιζόμενος ξενοδόχος έχει την υποχρέωση:

1) Να ειδοποιήσει την ίδια στιγμή τη Πυροσβεστική Υπηρεσία, την πλησιέστερη Αστυνομική Αρχή, τον πλησιέστερο αντιπρόσωπο της Εταιρείας και συγχρόνως τα κεντρικά γραφεία της.

2) Ανεξάρτητα απ' τις ενέργειες των Αρχών, να μεταχειρισθεί όλα τα δυνατά μέσα, για να σβύσει τη φωτιά, να διασώσει τα ασφαλισμένα αντικείμενα, να τα συντηρήσει και γενικά, να κάνει κάθε πράξη, που θα έκανε για το συμφέρον του, σύμφωνα με τη καλή πίστη και τις συναλλακτικές συνήθειες ενός επιμελούς προσώπου, ως εάν δεν ήταν ασφαλισμένος.

3) Να διατηρήσει, μέχρις αντιθέτου γραπτής άδειας της Εταιρείας, όσα αντικείμενα διασώθηκαν από την πυρκαϊά ή τα κατάλοιπα από εκείνα που καταστράφηκαν γενικά ή μερικά, στην κατάσταση και θέση, που θα βρεθούν μετά το ατύχημα, λαμβάνοντας κάθε κατάλληλο μέτρο, για να εμποδίσει την αύξηση της ζημιάς.

Σε περίπτωση, που ο ασφαλιζόμενος παραβεί οποιοδήποτε υποχρέωσή του, από τις προβλεπόμενες από το άρθρο αυτό, έστω και από ελαφριά του αμέλεια, παραλείποντας κάθε πράξη, που προβλέπεται παραπάνω και πολύ περισσότερο κάνοντας αντίθετη ή διαφορετική πράξη, χάνει κάθε δικαίωμα από το ασφαλιστήριο (έκπτωση) και δεν δικαιούται επιστροφής οποιουδήποτε ποσού από τα ασφάλιστρα.

ΑΡΘΡΟ 14.

1) Ο αντιπρόσωπος της Εταιρείας, ο πράκτορας, ο παραγωγός ασφαλειών, ο υπάλληλος και ο πραγματογνώμονας, έχουν το δικαίωμα κατόπιν άδειας της Εταιρείας να απαγορεύσουν την μεταφορά ή και την μετακίνηση οποιουδήποτε ασφαλισμένου κινητού πράγματος.

Αν υπάρξει ανάγκη, κατά την κρίση της Εταιρείας, να καταστραφούν ασφαλισμένα αντικείμενα, για να μη επεκταθεί ή ζημιιά ή ανάγκη για τον ίδιο σκοπό, να γίνει κατεδάφιση ολόκληρης οικοδομής ή ενός μέρους της, η Εταιρεία έχει την υποχρέωση να αποζημιώσει τον ασφαλιζόμενο και για τέτοιες ζημιές. Σε τέτοια περίπτωση, ο διακανονισμός της αποζημίωσης, γίνεται με τον ίδιο τρόπο που ορίζεται παρακάτω, για την αποζημίωση γενικά. Εάν ο ασφαλιζόμενος στη δικαιολογημένη προσπάθειά του, να εμποδίσει την αύξηση ζημιιάς ή να διασώσει όλα ή μέρος από τα ασφαλισμένα αντικείμενα, κάνει δαπάνες, τότε θα αποζημιώνεται γι' αυτές, εφόσον βέβαια, δεν ξεπερνούν την αξία των πραγμάτων, που διασώθηκαν και πάντοτε μέσα στα όρια του ασφαλιστικού ποσού και μέχρις αυτού συνολικά.

2) Η Εταιρεία έχει το δικαίωμα, όχι όμως και την υποχρέωση, να αναλαμβάνει η ίδια την φύλαξη των αντικειμένων, που διασώθηκαν ή τα κατάλοιπα της πυρκαϊάς, σε χώρο που αυτή κανονίζει, μέχρι την οριστική εκκαθάριση της ζημιιάς. Σε μια τέτοια περίπτωση, ο χώρος ασφαρίζεται με δυο κλειδαριές, έτσι που να μη μπορεί να ανοίξει με τη χρησιμοποίηση μόνο της μιας. Τα κλειδιά της μιας κλειδαριάς κρατάει ο ασφαλισμένος και της άλλης η Εταιρεία..

ΑΡΘΡΟ 15.

Μέσα σε τρεις ημέρες το αργότερο, από την ημέρα του ατυχήματος, ο ασφαλιζόμενος έχει την υποχρέωση να δώσει στην Εταιρεία γραπτή έκθεση, με κάθε λεπτομέρεια, που να αναφέρει την αιτία, που αυτός υποθέτει ή βρίσκει πιθανή για την πυρκαϊά, το είδος και την έκταση της ζημιιάς, (κατά τη άποψή του), το χρονικό διάστημα που διήρκεσε η πυρκαϊά (έναρξη - λήξη), τα μέσα που χρησιμοποιήθηκαν για την κατάσβεση και κάθε άλλη λεπτομέρεια, γύρω από το ατύχημα. Έχει επίσης την υποχρέωση, να παραδώσει κατάλογο, με

όλα τα ασφαλιζόμενα κινητά, που υπήρχαν μέσα στο κτίριο την ώρα που άρχισε η πυρκαϊά, ανεξάρτητα εάν έπαθαν ή όχι ζημιά, κάνοντας σχετική διάκριση. Στον ίδιο κατάλογο πρέπει να γράψει και τα αντικείμενα, που δεν ήταν στο χώρο της πυρκαϊάς και που ήταν και αυτά ασφαλισμένα, προσδιορίζοντας το μέρος που ευρίσκοντο. Όταν πρόκειται για πάγιες εγκαταστάσεις επιχειρήσεως, για εμπορεύματα ή προϊόντα ή πρώτες ύλες, ο κατάλογος πρέπει να επιβεβαιώνεται από τα εμπορικά - λογιστικά βιβλία της επιχειρήσεως και να συνοδεύεται από φωτοαντίγραφα των σχετικών εγγράφων στα βιβλία αυτά. Στις περιπτώσεις, που προβλέπει ο νόμος, ο ασφαλιζόμενος έχει την υποχρέωση να βεβαιώνει ένορκα για τα παραπάνω, χωρίς μια τέτοια βεβαίωση να δεσμεύει την Εταιρεία.

ΑΡΘΡΟ 16.

Η Εταιρεία έχει το δικαίωμα να κάνει κάθε έρευνα, για τα αίτια του ατυχήματος και για τις περιστάσεις, κάτω από τις οποίες έγινε αυτό και για την ύπαρξη και την αξία των ασφαλισμένων πραγμάτων, κατά το χρόνο του ατυχήματος. Έχει επίσης το δικαίωμα, με τους πραγματογνώμονες της, να προβαίνει σε άμεσο έλεγχο των λογιστικών βιβλίων του ασφαλιζομένου και να ζητήσει από αυτόν να φέρει στα γραφεία της ή τους πραγματογνώμονές της, κάθε αποδεικτικό μέσο, που νόμιμα είναι απαραίτητο ή χρήσιμο, για την εξακρίβωση των αιτιών και του ύψους της ζημιάς. Η άρνηση, παρακώλυση, καθυστέρηση, δυστροπία και άλλες τέτοιες παρόμοιες ενέργειες του ασφαλιζομένου, έχουν ως αποτέλεσμα να χάνει κάθε δικαίωμα από το ασφαλιστήριο, χωρίς να δικαιούται επιστροφή οποιουδήποτε μέρους από τα ασφάλιστρα.

ΑΡΘΡΟ 17.

1) Ο ασφαλιζόμενος που εμφανίζει, παριστάνει ή ισχυρίζεται, ότι η ζημιά είναι μεγαλύτερη από την πραγματική ή που ισχυρίζεται ότι καταστράφηκαν ασφαλισμένα αντικείμενα, που δεν ήταν στο μέσα χώρο την ώρα της πυρκαϊάς ή που κρύβει ή αφαιρεί ασφαλισμένα, που δεν καταστράφηκαν, που χρησιμοποιεί για απόδειξη των ισχυρισμών του, ψεύτικα

ή εικονικά μέσα, χάνει κάθε δικαίωμα από το ασφαλιστήριο (έκπτωση), ανεξάρτητα από τις ποινικές συνέπειες που θα έχει ή που θα γίνει δυνατό, να αποδειχθεί ότι έχει.

2) Σε μια τέτοια περίπτωση, η Εταιρεία έχει το δικαίωμα να ακυρώνει αμέσως, γνωστοποιώντας στον ασφαλιζόμενο την άμεση ακύρωση, όχι μόνο το ασφαλιστήριο Πυρός, αλλά και κάθε άλλο ασφαλιστήριο που έχει με τον ασφαλιζόμενο, σε οποιοδήποτε Κλάδο. Τα ασφάλιστρα που τυχόν έχουν πληρωθεί, παραμένουν σε όφελος της Εταιρείας, ως ποινική ρήτρα, ανεξάρτητα από άλλα δικαιώματα της Εταιρείας για αποζημίωση. Την ίδια συνέπεια έχει και κάθε άλλη δόλια ενέργεια του ασφαλιζομένου.

XI. ΔΙΑΚΑΝΟΝΙΣΜΟΣ ΖΗΜΙΑΣ

ΑΡΘΡΟ 18.

1) Η έκταση της ζημιάς και η δαπάνη που χρειάζεται για την αποκατάστασή της, σε περίπτωση που τα μέρη διαφωνούν, προσδιορίζεται ή με διαιτησία ή δικαστικά (χωρίς να προηγηθεί διαιτησία) με επιλογή της Εταιρείας, που έχει την υποχρέωση να γνωστοποιήσει έγγραφα στον ασφαλιζόμενο, ποιο τρόπο διαλέγει, μέσα σε δέκα (10) ημέρες από την ημέρα, που θα ζητήσει αυτό έγγραφα ο ασφαλιζόμενος.

2) Στη περίπτωση της διαιτησίας, κάθε μέρος ορίζει ένα διαιτητή, και αυτοί ορίζουν έναν επιδιαιτητή. Όταν διαφωνούν για το πρόσωπο του επιδιαιτητή, αυτός ορίζεται από το μονομελές Πρωτοδικείο της Αθήνας, που εφαρμόζει την διαδικασία της εκούσιας δικαιοδοσίας και των άρθρων 867 και επόμενων του Κώδικα της Πολιτικής Δικονομίας.

3) Η διαδικασία της διαιτησίας, δεν ασχολείται ποτέ με θέματα υπάρξεως ή μη ευθύνης και υποχρεώσεως της Εταιρείας, για την πληρωμή αποζημιώσεως.

4) Αντικείμενο διαιτησίας είναι :

α) Η αιτία, από την οποία προήλθε το ατύχημα, όσο είναι αυτό δυνατό.

β) Η περιγραφή (περιοχή, όρια, εμβαδό κλπ.) του χώρου, που έγινε το ατύχημα, η ακρίβεια των δηλώσεων του ασφαλιζομένου, σχετικά με κάθε

στοιχείο, που έδωσε στην αρχική πρόταση ασφαλίσεως του ή με μεταγενέστερη πρόταση και η σύμπτωση (επαλήθευση) των δηλώσεων αυτών με την πραγματική κατάσταση, ανεξάρτητα από το εάν η τυχόν ανακρίβεια σχετίζεται με το ατύχημα ή τις συνέπειες αυτού.

γ) Όταν πρόκειται για ασφαλισμένο οικοδόμημα και για κάθε ένα απ' αυτά, όταν είναι περισσότερα από ένα : 1. Η δαπάνη, που είναι απαραίτητη για την ανοικοδόμηση ολόκληρου του κτιρίου, (σε περίπτωση ολικής καταστροφής), μετά την αφαίρεση της ανάλογης εκπτώσεως σαν συνέπεια της χρήσεως και της παλαιότητάς του. 2. Σε περίπτωση μερικής καταστροφής την απαραίτητη δαπάνη για την επισκευή των μερών που καταστράφηκαν ή έπαθαν βλάβη, πάντοτε μετά την αφαίρεση της παραπάνω εκπτώσεως. 3. Την αξία των υλικών που έμειναν, ανεξάρτητα χρησιμότητας ή όχι αυτών.

δ) Όταν πρόκειται για ασφαλισμένα κινητά: 1. Την αξία αυτών, που υπήρχαν κατά την ημέρα του ατυχήματος, μετά την αφαίρεση της ανάλογης εκπτώσεως σαν συνέπεια της χρήσης και της παλαιότητάς ή της τεχνολογικής απαξιώσεως τους. 2. Την αξία της ζημιάς που έγινε στα ασφαλισμένα, την ημέρα που έγινε το ατύχημα, σύμφωνα με ότι γράφεται παραπάνω.

ε) Κάθε γεγονός ή στοιχείο που να μπορεί, να θεωρηθεί, ότι επηρεάζει ουσιαστικά τα παραπάνω.

5) Πριν να τελειώσει τελεσίδικα η δικογραφία, ο ασφαλιζόμενος δεν έχει το δικαίωμα να κάνει αγωγή εναντίον της Εταιρείας. Σε αντίθετη περίπτωση, η αγωγή είναι απαράδεκτη. Στην περίπτωση που γίνεται παραδεκτή (δηλαδή μετά την απόφασή της δικογραφίας), τόκοι επιδικάζονται για τον ασφαλιζόμενο, από την επίδοση της αγωγής, κατά τροποποίηση κάθε διατάξεως νόμου, που ορίζει διαφορετικά.

6) Λήψη ασφαλιστικών μέτρων κατά της Εταιρείας είναι απαράδεκτη, σ' οποιοδήποτε στάδιο.

7) Η επιλογή της δικογραφίας, ως τρόπου εκτιμήσεως της ζημιάς και η συμμετοχή της Εταιρείας στην διεξαγωγή της, σε καμιά περίπτωση δεν μπορεί να θεωρηθεί ότι έχει την έννοια, ότι η Εταιρεία αναγνωρίζει υποχρέωση αποζημιώσεως.

ΑΡΘΡΟ 19.

1) Όταν δεν υπάρχει αμφισβήτηση της Εταιρείας για την ύπαρξη υποχρεώσεώς της για αποζημίωση του ασφαλιζομένου, τότε η αποζημίωση αυτή (μερική ή ολική) γίνεται στα Γραφεία της.

2) Η ζημιά όπως προσδιορίστηκε πιο πάνω πληρώνεται ακέραια από την Εταιρεία, αν η αξία που εκτιμήθηκε παραπάνω για το σύνολο των ασφαλισμένων αντικειμένων, είναι ίση ή μικρότερη από το ασφαλιστικό ποσό.

Αν όμως η αξία αυτή είναι συνολικά μεγαλύτερη του ασφαλιστικού ποσού, τότε ο ασφαλιζόμενος, θεωρείται ως ασφαλιστής του εαυτού του, για το ποσό το μεγαλύτερο από το ασφαλιστικό και με την ιδιότητα αυτή, συμμετέχει αναλογικά στην ζημιά, σύμφωνα και με τον Εμπορικό Νόμο. Κάθε ποσό που αναφέρεται στο παρόν ασφαλιστήριο, αν υπάρχουν περισσότερα από ένα, υπόκειται στις πρόνοιες του όρου αυτού, ξεχωριστά.

3) Σε καμιά περίπτωση δεν υποχρεούται η Εταιρεία, να πληρώσει οποιοδήποτε ποσό, μεγαλύτερο από το ασφαλιστικό. Η Εταιρεία ευθύνεται για τις υλικές και μόνο ζημιές, που συνδέονται άμεσα με το ατύχημα.

Δεν έχει καμιά υποχρέωση για ζημιές, από στέρηση της νομής ή κατοχής του καταστραφέντος ασφαλιζομένου αντικειμένου και για οποιαδήποτε έμμεση ζημιά (π.χ. διάλυση μισθώσεως, αποθετική ζημιά κλπ.), έστω κι αν αυτή προέρχεται από το ατύχημα.

4) Ο ασφαλιζόμενος δεν έχει το δικαίωμα, να εγκαταλείψει στην Εταιρεία τα κατάλοιπα των καταστραφέντων αντικειμένων, με αντίστοιχη είσπραξη του ασφαλιστικού ποσού. Από το ποσό της χρηματικής αποζημιώσεως αφαιρείται η αξία των καταλοίπων, είτε πρόκειται για κινητά, είτε για ακίνητα. Τα έξοδα, που τυχόν χρειασθούν, για την θεμελίωση, της εξομάλυνση του εδάφους και τα έξοδα αποκομιδής των ερειπίων όταν πρόκειται για ακίνητα, βαρύνουν τον ασφαλιζόμενο.

5) Μετά την εκκαθάριση του ποσού της ζημίας, η Εταιρεία έχει το δικαίωμα, όχι όμως και την υποχρέωση :

α) Να αγοράσει τα βλαβέντα κατάλοιπα, σύμφωνα με την εκτίμηση της διαιτητικής αποφάσεως.

β) Αντί χρηματικής αποζημιώσεως, να αντικαταστήσει τα καταστραφέντα αντικείμενα, στην κατάσταση που ήσαν προ της καταστροφής.

γ) Όταν πρόκειται για ακίνητο, ν' αναλάβει αυτή με έξοδά της, την επισκευή ή την ανοικοδόμησή του, στην κατάσταση, που ήταν αυτό προ του ατυχήματος.

δ) Αν η Εταιρεία δηλώσει ότι επιθυμεί να επισκευάσει αυτή το βλαβέν ακίνητο ή ν' ανοικοδομήσει αυτό ολόκληρο (σε περίπτωση ολικής καταστροφής), ο ασφαλιζόμενος είναι υποχρεωμένος να προμηθεύσει σ' αυτήν την άδεια που προβλέπεται από το νόμο.

Οι συνέπειες της καθυστέρησης, που δεν οφείλονται στην Εταιρεία, για την επισκευή ή την ανοικοδόμηση, αλλά σε εμπόδια ανεξάρτητα από αυτήν (π.χ. κακοκαιρία, φύση του εδάφους ή της εργασίας, εξωτερικές αναστολές, όπως ανωμαλίες που οφείλονται σε τρίτους) δεν δημιουργούν καμία ευθύνη για την Εταιρεία.

ΑΡΘΡΟ 20.

Αν ασκηθεί ποινική δίωξη κατά του ασφαλιζομένου, είτε από δόλο, είτε από αμέλεια, θέμα αποζημιώσεως δεν γεννιέται, προτού να απαλλαγεί αμετάκλητα από την κατηγορία ή τεθεί η υπόθεση στο Αρχείο, με Πράξη του Εισαγγελέα, σύμφωνα με τις διατάξεις του Κώδικα Ποινικής Δικονομίας.

Αλλά και αν δεν ασκηθεί δίωξη εναντίον του, δικαίωμα αποζημιώσεως του ασφαλιζομένου (αν συντρέχουν και οι υπόλοιπες προϋποθέσεις, για τις οποίες προβλέπουν οι λοιποί όροι του ασφαλιστηρίου και του νόμου), γεννιέται, αφού περάσει χρονικό διάστημα ενενήντα ημερών, από την ημέρα, που η δικογραφία σχηματίστηκε, υποβληθεί στον αρμόδιο Εισαγγελέα.

Ο ασφαλιζόμενος έχει την υποχρέωση να φέρει στην Εταιρεία τα σχετικά πιστοποιητικά (εισαγγελίας, βουλεύματα, αποφάσεις κλπ.)

XII. ΚΑΤΑΓΓΕΛΙΑ ΤΗΣ ΑΣΦΑΛΙΣΤΙΚΗΣ ΣΥΜΒΑΣΕΩΣ, ΣΕ ΠΕΡΙΠΤΩΣΗ ΖΗΜΙΑΣ

ΑΡΘΡΟ 21.

1) Σε περίπτωση ζημιάς, το ασφαλιστήριο ισχύει για το υπόλοιπο ασφαλιστικό ποσό, μετά δηλαδή την αφαίρεση, από το αρχικό της αποζημιώσεως που θα καταβληθεί στον ασφαλιζόμενο.

2) Αν όμως η αποζημίωση είναι μεγαλύτερη από το μισό του ασφαλιστικού ποσού ή αν οι κίνδυνοι μεταβλήθηκαν ουσιαστικά, ως συνέπεια της ζημιάς, τότε το ασφαλιστήριο ακυρώνεται αυτοδίκαια, χωρίς υποχρέωση της Εταιρείας να επιστρέψει ασφάλιστρα.

XIII. ΕΚΧΩΡΗΣΗ ΔΙΚΑΙΩΜΑΤΩΝ

ΑΡΘΡΟ 22.

Η Εταιρεία, αποζημιώνοντας τον ασφαλιζόμενο, αποκτά όλα τα δικαιώματα, που έχει αυτός εναντίον τρίτου, που τυχόν είναι υπαίτιος της πυρκαϊάς, σύμφωνα και με τον Εμπορικό Νόμο. Ανεξάρτητα απ' αυτό ο ασφαλιζόμενος εκχωρεί από τώρα στην Εταιρεία, κάθε παρόμοιο δικαίωμά του και δίνει σ' αυτή το δικαίωμα και την πληρεξουσιότητα, να ενεργήσει αυτή, εξώδικα ή δικαστικά, στο όνομά της ή και στο όνομά του, για αποζημίωση της από τον τρίτο.

XIV. ΠΑΡΑΓΡΑΦΗ

ΑΡΘΡΟ 23.

Η παραγραφή των διακωμάτων ασφαλιζομένου και Εταιρείας, ορίζεται από το νόμο.

XV. ΓΕΝΙΚΕΣ ΔΙΑΤΑΞΕΙΣ

ΑΡΘΡΟ 24

1) Ανεξάρτητα από τις περιπτώσεις που ειδικά και ρητά προβλέπονται παραπάνω και όπου ο ασφαλιζόμενος χάνει κάθε δικαίωμα, που τυχόν έχει από το ασφαλιστήριο (έκπτωση) η ίδια συνέπεια επέρχεται και σε κάθε άλλη περίπτωση, που ο ασφαλιζόμενος παραβαίνει και οποιαδήποτε άλλη διάταξη του ασφαλιστηρίου.

Όταν δε ο ασφαλιζόμενος είναι Νομικό Πρόσωπο ή Εμπορική Εταιρεία, απώλεια δικαιωμάτων επέρχεται και όταν η παράλειψη βαρύνει και ένα μόνο εκπρόσωπο ή και συντάιρο της επιχείρησης.

2) Καμιά τροποποίηση του ασφαλιστηρίου δεν ισχύει αν δεν έχει γίνει με έγγραφο πρόσθετο πράξη που να υπογράφεται από αρμόδιο πρόσωπο της Εταιρείας.

3) Όλα τα έξοδα για την σύνταξη της παρούσης ασφαλίσεως, για την καταβολή της αποζημιώσεως και για κάθε άλλη πράξη που πηγάζει από αυτό το ασφαλιστήριο (π.χ. χαρτόσημο αποζημιώσεως ή άλλα, που τυχόν προβλέπονται από διατάξεις νόμων, που ισχύουν κάθε φορά) επιβαρύνουν τον ασφαλιζόμενο.

Επιβαρύνουν επίσης τον ασφαλιζόμενο και γενικά όλα τα έξοδα στα οποία θα υποβληθεί η Εταιρεία από τις τυχόν κοινοποιημένες εκχωρήσεις ή από τυχόν κατασχέσεις στα χέρια της, ως τρίτης.

4) Η Εταιρεία διατηρεί το δικαίωμα να κρατάει από το ποσό της αποζημιώσεως τα συμφωνημένα στον Πίνακα ασφάλιστρα, που δεν έχουν εξοφληθεί ακόμη και αν, δεν είναι ληξιπρόθεσμα.

5) Μεταβίβαση δικαιωμάτων που πηγάζουν από αυτό ασφαλιστήριο συμβόλαιο, δεν είναι ισχυρή για την Εταιρεία, εκτός αν έχει συγκατατεθεί γραπτώς.

6) Για κάθε διαφορά συμφωνείται, ότι αρμόδια είναι αποκλειστικά τα δικαστήρια της Αθήνας, ακόμη κι αν η Εταιρεία έχει δημιουργήσει Υποκαταστήματα σε άλλες πόλεις, άσχετα δε με τον τόπο του ασφαλιζόμενου κινδύνου.

ΧVI. ΕΙΔΙΚΕΣ ΔΙΑΤΑΞΕΙΣ

ΑΡΘΡΟ 25.

Α) ΟΡΟΣ ΕΚΡΗΞΕΩΝ

Επειδή η ασφάλιση αφορά κτίριο ή περιεχόμενο κτιρίου που χρησιμεύει αποκλειστικά για κατοικία (ξενοδοχειακή επιχείρηση), καλύπτονται και οι ζημιές που τυχόν θα προξενηθούν στα ασφαλιζόμενα αντικείμενα, από έκρηξη του λέβητα κεντρικής θερμάνσεως και/ή θερμοσίφωνα και/ή από έκρηξη φιαλών ή συσκευών ή εγκαταστάσεων υγραερίου ή φωταερίου που χρησιμεύουν αποκλειστικά για οικιακές ανάγκες.

Δεν καλύπτονται όμως σε καμιά περίπτωση οι ζημιές που τυχόν συμβούν από μια τέτοια έκρηξη, σ' αυτόν τον ίδιο τον λέβητα ή τον θερμοσίφωνα ή στις φιάλες ή στις εγκαταστάσεις ή στις συσκευές υγραερίου ή φωταερίου, ούτε επίσης οι ζημιές που θα συμβούν από έκρηξη λέβητα παραγωγής ατμού ή αεροσυμπιεστού.

Β) ΟΡΟΣ ΗΛΕΚΤΡΟΣΥΓΚΟΛΗΣΕΩΝ - ΟΞΥΓΟΝΟΚΟΛΗΣΕΩΝ

Συμφωνείται ότι η Εταιρεία δεν έχει καμιά υποχρέωση για αποζημίωση σε περίπτωση προκλήσεως πυρκαϊάς στην ξενοδοχειακή εγκατάσταση από την χρήση συσκευών ηλεκτροσυγκολλήσεων ή οξυγόνου - ασετυλίνης, κατά την εκτέλεση εργασιών, επισκευών ή κατασκευών στον ασφαλιζόμενο χώρο, εφόσον ο ασφαλιζόμενος ξενοδόχος δεν έλαβε την ειδική για την εκτέλεση των εργασιών αυτών άδεια, από την Εταιρεία, και δεν εφάρμοσε τα αναφερόμενα στην έγγραφη άδεια, από την Εταιρεία, και δεν εφάρμοσε τα αναφερόμενα στην έγγραφη άδεια, προβλεπόμενα μέτρα ασφαλείας

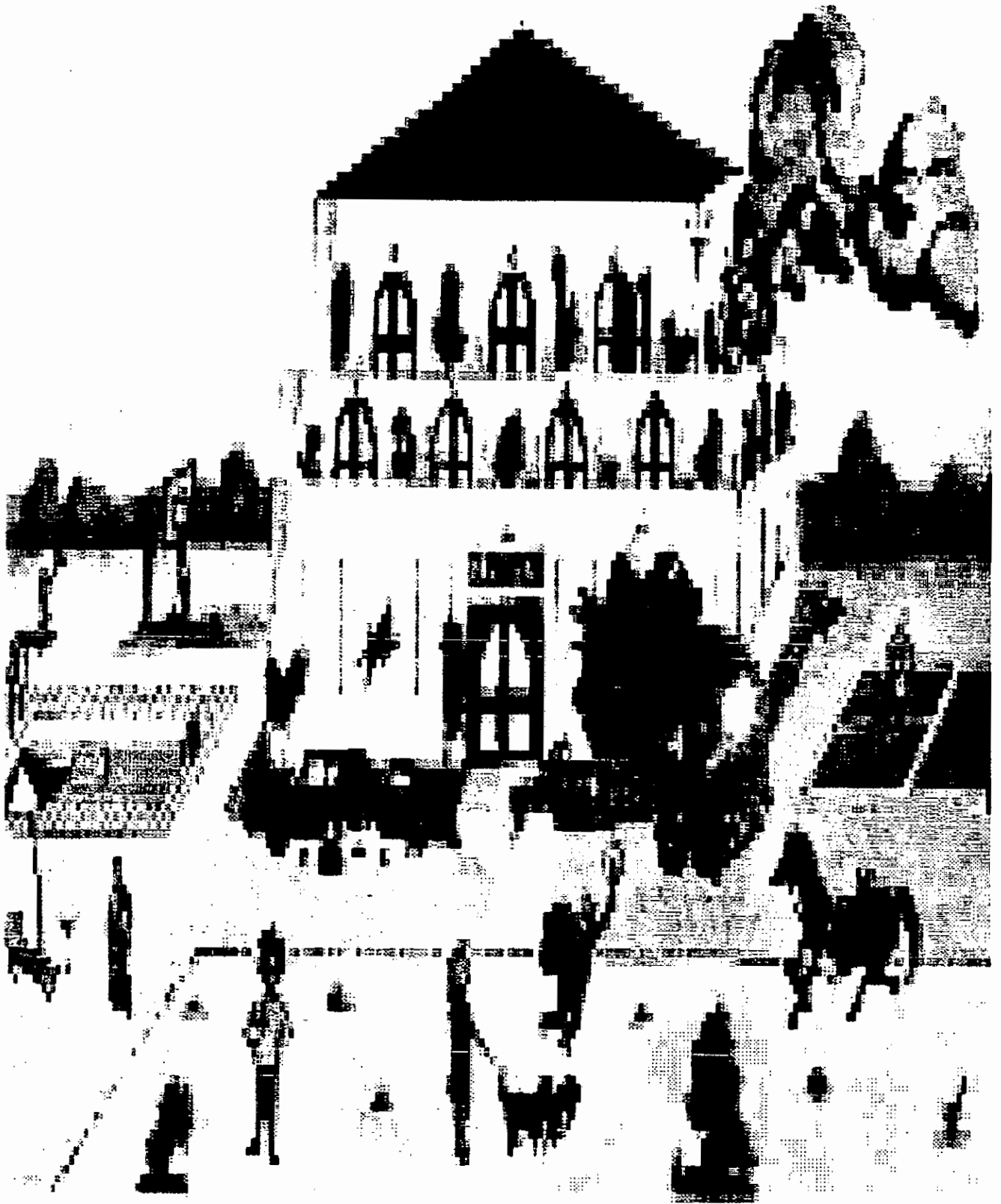

ΑΣΦΑΛΙΣΤΗΡΙΟ ΣΥΜΒΟΛΑΙΟ ΠΥΡΟΣ

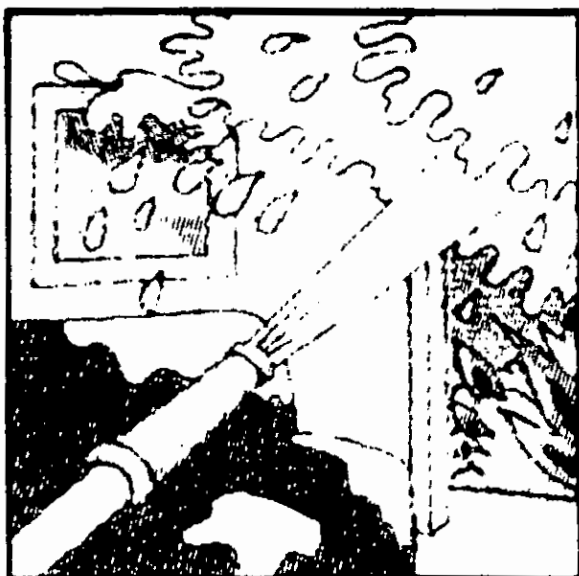

Μετά την υποβολή από τον Ασφαλιζόμενο που αναφέρεται στον επισυναπτόμενο Πίνακα της σχετικής προτάσεως, η INTERAMERICAN Ελληνική Εταιρεία Ασφαλίσεων Ζημιών Α.Ε., που έχει έδρα την Αθήνα (και η όποια παρακάτω καλείται "Εταιρεία"), αναλαμβάνει την υποχρέωση να τον αποζημιώσει, για τις ζημιές που ενδέχεται να υποστεί, από μερική ή ολική καταστροφή των ασφαλιζομένων αντικειμένων, που επίσης αναφέρονται στον επισυναπτόμενο Πίνακα, από πυρκαϊά ή και κεραυνό, που θα επέλθουν κατά την διάρκεια που θα ισχύει το ασφαλιστήριο.

Η παραπάνω πρόταση του Ασφαλιζομένου, όταν είναι γραπτή, αποτελεί την βάση και αναπόσπαστο μέρος του ασφαλιστηρίου, σε όσα σημεία δεν ορίζεται διαφορετικά στους παρακάτω Γενικούς και Ειδικούς Όρους, που είναι ισχυρότεροι από την Πρόταση, όταν είναι αντίθετοι ή διαφορετικοί απ' αυτήν.

Η εξόφληση όλων των ασφαλίσεων ή της πρώτης δόσεως, (αν έχει συμφωνηθεί η πληρωμή τους σε δόσεις), αποτελεί απαραίτητη προϋπόθεση για την ισχύ του ασφαλιστηρίου και χωρίς αυτή δεν υπάρχει ασφαλιστική

κάλυψη ούτε οποιαδήποτε ευθύνη της Εταιρείας, έστω και αν έχει παραδοθεί το ασφαλιστήριο στον Ασφαλιζόμενο.

Η ασφάλιση γίνεται σύμφωνα με τους παρακάτω Γενικούς και Ειδικούς Όρους, (τους οποίους ο Ασφαλιζόμενος αποδέχεται), και με όσα αναφέρονται στον επισυναπτόμενο Πίνακα.

Η κατοχή του ασφαλιστηρίου από τον Ασφαλιζόμενο ή η επίκληση από μέρους του της ευθύνης της Εταιρείας που στηρίζεται σ' αυτό, συμφωνείται ότι συνεπάγεται αποδοχή από τον Ασφαλιζόμενο όλων των Γενικών και Ειδικών Όρων που περιλαμβάνονται και επισυνάπτονται στο ασφαλιστήριο, έστω και αν δεν έχουν υπογραφεί από αυτόν.

Σε επιβεβαίωση των παραπάνω, το παρόν ασφαλιστήριο υπεγράφη την ημερομηνία που αναφέρεται στον Πίνακα.

Ύστερα από την αναφορά των γενικών όρων του συμβολαίου πυρός, παραθέτω και κάποιους ειδικούς πρόσθετους όρους που έχει την δυνατότητα να αποδεχθεί ο ασφαλιζόμενος ιδιοκτήτης ξενοδοχειακής εγκατάστασης ύστερα βέβαια από έγγραφη αίτηση του στην Εταιρεία. Ο ασφαλιζόμενος πρέπει πρώτα να έχει υπ' όψη του το νομικό καθεστώς που ισχύει τόσο για τους γενικούς όσο και για τους ειδικούς όρους ώστε να αποτρέπεται τυχόν παρανόηση ή σύγχυση.

ΕΙΔΙΚΟΣ ΟΡΟΣ ΠΡΟΣΚΡΟΥΣΕΩΣ ΟΧΗΜΑΤΟΣ

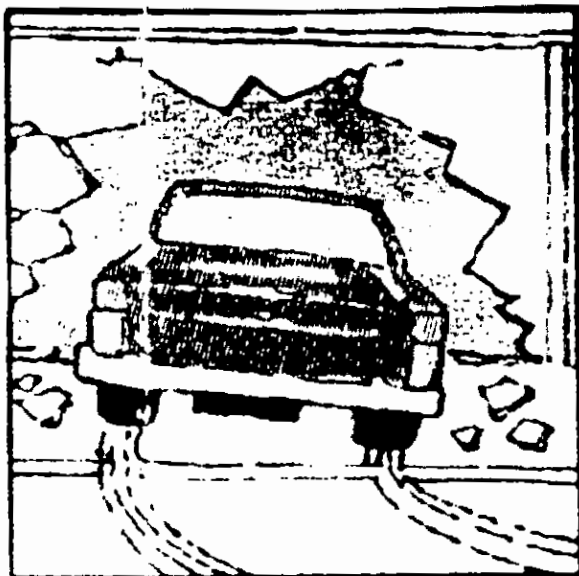

(Προσάρτημα του ασφαλιστηρίου συμβολαίου Πυρός προγράμματος Hotelplan)

Τηρουμένων όλων των Γενικών και Ειδικών όρων του ασφαλιστηρίου συμβολαίου Πυρός ξενοδοχειακής εγκατάστασης και των όσων αναφέρονται στον Πίνακα ασφάλισης αυτής, συμφωνείται με τον παρόντα ειδικό όρο, να καλύπτεται επιπρόσθετα και ο κίνδυνος ζημιών, από πρόσκρουση οχήματος, στα οριζόμενα στον Πίνακα ασφάλισης αντικείμενα που δηλώνονται ως ξενοδοχειακός εξοπλισμός από τον ιδιοκτήτη.

Ο ασφαλιζόμενος υποχρεούται να ζητήσει από τον οδηγό του ζημιογόνου οχήματος, όλα τα στοιχεία του κατόχου αυτού του οχήματος. (Ονοματεπώνυμο, διεύθυνση, τηλέφωνο, τον αριθμό κυκλοφορίας καθώς και την Ασφαλιστική Εταιρεία, που είναι ασφαλισμένο).

Τα πιο πάνω στοιχεία μαζί με την δήλωση ζημιάς υποχρεούται ο ασφαλιζόμενος να υποβάλει στην Εταιρεία μαζί με υπεύθυνο δήλωση του, στην οποία να δηλώνει μεν ρητά ότι δεν εισέπραξε, ούτε πρόκειται να εισπράξει από την Ασφαλιστική Εταιρεία, στην οποία ήταν ασφαλισμένο το

ζημιογόνο αυτοκίνητο κατά την ημερομηνία της ζημιάς, οποιαδήποτε αποζημίωση για την εν λόγω ζημιά.

ΔΙΑΚΑΝΟΝΙΣΜΟΣ ΖΗΜΙΩΝ

Με τον παρόντα όρο, όπως πιο πάνω ορίζεται, οποιαδήποτε ζημιά, που καλύπτεται μ' αυτόν, εξομοιούται στις συνέπειές της, με ζημιά από πυρκαϊά και σε τέτοια περίπτωση, έχουν εφαρμογή όλοι οι όροι του ασφαλιστηρίου Πυρός.

ΕΙΔΙΚΗ ΣΗΜΕΙΩΣΗ

Για να είναι ισχυρός ο παρών ειδικός όρος "Προσκορούσεως Οχήματος", θα πρέπει να έχει γίνει η σχετική σημείωση για την επισύναψή του, στον Πίνακα ασφάλισης ξενοδοχείων σύμφωνα με το πρόγραμμα Hotelplan.

ΠΡΟΣΘΕΤΟΙ ΟΡΟΙ ΤΡΟΜΟΚΡΑΤΙΚΩΝ ΕΝΕΡΓΕΙΩΝ

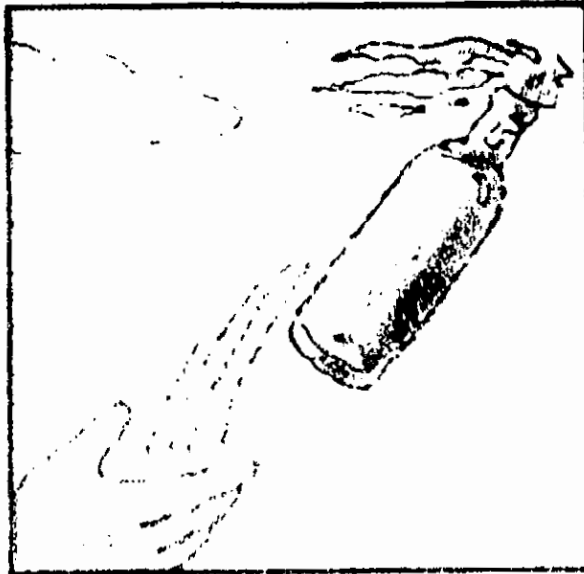

(Προσάρτημα του ασφαλιστηρίου συμβολαίου Πυρός προγράμματος Hotelplan)

Κατά τροποποίηση της αντιθέτου διατάξεως του ασφαλιστηρίου Πυρός, διά του παρόντος Ειδικού Όρου καλύπτονται ωςάυτως και αι ζημιαί εκ Πυρός ή/και εκρήξεως οι οποίες προκαλούνται αμέσως ή εμμέσως από τρομοκρατικές ενέργειες μεμονωμένες ή μή, υπό τον όρο ότι οι ενέργειες αυτές δεν έλαβαν χώρα κατά τη διάρκεια πολέμου, εμφυλίου πολέμου, επαναστάσεως, πολιτικών ταραχών, στάσεων, οχλαγωγιών, απεργιών, και λοιπών ανωμάλων καταστάσεων, διότι προβλέπεται εξαίρεσις εις του γενικούς όρους του ασφαλιστηρίου Πυρός.

ΣΗΜΕΙΩΣΗ

1) Οι παρόντες όροι έχουν καθορισθεί από το υποχρεωτικό κοινό τιμολόγιο του Κλάδου Πυρός που έχει εγκριθεί από το Υπουργείο Εμπορίου.

2) Για να είναι ισχυρός ο παρών ειδικός όρος θα πρέπει στον πίνακα ασφαλίσεως ξενοδοχείων με το πρόγραμμα Hotelplan, να έχει γίνει και σχετική σημείωση για την επισύναψή του.

ΕΙΔΙΚΟΣ ΟΡΟΣ **“ΚΑΤΑΙΓΙΔΑ - ΘΥΕΛΛΑ”**

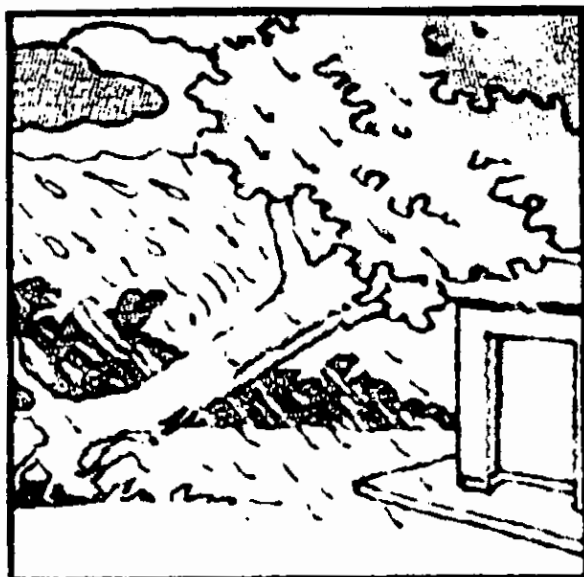

(Προσάρτημα του ασφαλιστηρίου συμβολαίου Πυρός προγράμματος Hotelplan)

Τηρουμένων όλων των Γενικών και Ειδικών όρων του ασφαλιστηρίου συμβολαίου Πυρός ξενοδοχειακής εγκατάστασης και των όσων αναφέρονται στον Πίνακα ασφαλίσεως αυτής, συμφωνείται με τον παρόντα ειδικό όρο, να καλύπτεται επιπρόσθετα και ο κίνδυνος ζημιών, στα οριζόμενα στον Πίνακα ασφαλίσεως αντικείμενα, από καταιγίδα ή και θύελλα, όχι όμως και ζημιών από πλημμύρα ή καθίζηση του εδάφους, ακόμη και αν έχουν σαν αιτία καταιγίδα ή θύελλα.

ΔΙΑΚΑΝΟΝΙΣΜΟΣ ΖΗΜΙΩΝ

Με τον παρόντα όρο, όπως πιο πάνω ορίζεται, οποιαδήποτε ζημιά, που καλύπτεται μ' αυτόν, εξομοιούται στις συνέπειές της, με ζημιά από πυρκαϊά και σε τέτοια περίπτωση, έχουν εφαρμογή όλοι οι όροι του ασφαλιστηρίου Πυρός.

ΑΠΑΛΛΑΓΗ : Συμφωνείται επίσης, εκτός αν διαφορετικά ορίζεται στον Πίνακα ασφαλίσεως, ότι οι πρώτες είκοσι χιλιάδες (20.000) δρχ. της

αποζημίωσης, που τυχόν θα δικαιούται ο ασφαλιζόμενος, θα επιβαρύνουν τον ίδιο και η Εταιρεία θα ευθύνεται μόνο για το υπερβάλλον αυτής της "απαλλαγής" ποσό.

ΕΙΔΙΚΗ ΣΗΜΕΙΩΣΗ

Για να είναι ισχυρός ο παρών ειδικός όρος "Καταιγίδα - Θύελλα", θα πρέπει στον πίνακα ασφαλίσεως ξενοδοχείων με το πρόγραμμα Hotleran, να έχει γίνει και σχετική σημείωση για την επισύναψή του.

ΕΙΔΙΚΟΣ ΟΡΟΣ ΣΕΙΣΜΟΥ

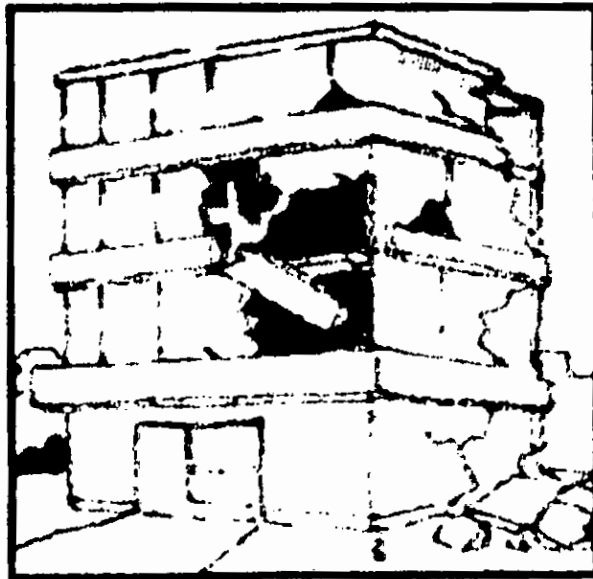

Δια την κάλυψιν κατά ζημιών εκ Κλονισμού και Πυρκαϊάς, συνέπεια Σεισμού οικοδομής ή και περιεχομένου αυτής.

(Προσάρτημα του ασφαλιστηρίου συμβολαίου Πυρός προγράμματος Hotelplan)

1. Κατά τροποποίηση των εντύπων Γενικών Όρων του παρόντος Ασφαλιστηρίου Συμβολαίου που προορίζεται για ασφάλιση ξενοδοχειακών εγκαταστάσεων, δηλούται και συμφωνείται ότι η παρούσα ασφάλιση καλύπτει αποκλειστικώς και μόνον απώλειαν ή ζημίαν εις τα ανωτέρω περιγραφόμενα αντικείμενα που δηλώνονται από τον ιδιοκτήτη σαν ξενοδοχειακός εξοπλισμός, προκληθησομένην αμέσως εκ Σεισμού (είτε απ' ευθείας εκ του Κλονισμού, είτε εκ τυχόν Πυρκαϊάς, εκραγησομένης συνέπεια Κλονισμού), δεν καλύπτει όμως την απώλειαν του εισοδήματος συνέπεια βλάβης εκ σεισμού (προκειμένου περί ασφαλίσεως κτιρίων), ουδέ (προκειμένου περί ασφαλίσεως κινητών) την τυχόν απώλειαν ενοικιοστασιακής προστασίας ή ζημίαν λόγω διαφοράς μισθώματος και την δαπάνην μεταφοράς εις νέον μισθίον.

2. Συμφωνείται και συνομολογείται ότι η παρούσα ασφάλισις υπόκειται εις απαλλαγήν δύο και ήμισυ τοις εκατό (2 1/2%) επί της κατά την ημερομηνίαν της απωλείας ή ζημίας πραγματικής αξίας των ησφαλισμένων αντικειμένων, με ανώτατον όριον τοιαύτης απαλλαγής το ποσόν των δραχμών τριάκοντα χιλιάδων (30.000) της Εταιρείας ευθυνομένης μόνο δια τη υπερβάλλον της ως ανω απαλλαγής.

Εις περίπτωσιν καθ' ην, κατά την ημερομηνίαν της ζημίας, τα ασφαλιζόμενα διά του παρόντος αντικείμενα τυγχάνουν ησφαλισμένα και παρ' άλλαις εταιρείαις, η κατά τα ανωτέρω απαλλαγή εκπίπτεται εκ του υπό της πραγματογνωμοσύνης καθορισθησομένου ποσού της ζημίας και το υπόλοιπον τούτου κατανέμεται εις βάρος των ασφαλιζουσών εταιριών και ή του Ασφαλιζομένου, ως συνασφαλιστού, συμφώνως προς τους εντύπους Γενικούς Όρους του παρόντος κα προς το άρθρον 198 του Εμπορικού Νόμου.

3. Οσάκις η αξία των διά του παρόντος ασφαλιζομένων αντικειμένων είναι μεγαλύτερα του επ' αυτών ασφαλισθέντος ποσού, τότε ο Ασφαλιζόμενος θεωρείται ως ίδιος εαυτού ασφαλιστής διά την διαφοράν, και ως τοιούτος υφίσταται ανάλογον μέρος της ζημίας, εκάστη μερίς του παρόντος Ασφαλιστηρίου, εφ' όσον τούτο περιλαμβάνει πλείονας μερίδας ασφαλιζομένων αντικειμένων, υπόκειται κεχωρισμένως εις τον κανόνα τούτον.

ΣΗΜΕΙΩΣΗ

1) Οι παρόντες όροι έχουν καθορισθεί από το υποχρεωτικό κοινό τιμολόγιο του Κλάδου Πυρός που έχει εγκριθεί από το Υπουργείο Εμπορίου.

2) Για να είναι ισχυρός ο παρών ειδικός όρος θα πρέπει στον πίνακα ασφαλίσεως ξενοδοχείων με το πρόγραμμα Hotlepan, να έχει γίνει και σχετική σημείωση για την επισύναψή του.

ΠΡΟΣΘΕΤΟΣ ΟΡΟΣ ΒΡΑΧΥΚΥΚΛΩΜΑΤΟΣ



(Προσάρτημα του ασφαλιστηρίου συμβολαίου Πυρός προγράμματος Hotelplan)

Κατά τροποποίηση παντός αντιθέτου γενικού εντύπου όρου συμφωνείται και δηλούται διά του παρόντος, ότι η ασφάλιση αυτή καλύπτει προσέτι απώλεια ή ζημία της ηλεκτρικής ή ηλεκτρονικής μηχανής και/ή συσκευής και/ή παντός τμήματος της ηλεκτρικής και/ή ηλεκτρονικής εγκαταστάσεως που αποτελεί μέρος του λοιπού ξενοδοχειακού εξοπλισμού (π.χ. ανελκυστήρας, λέβητες, γεννήτριες, κλιματισμό, τηλεφωνικά κέντρα κτλ.), η οποία προξενείται από υπέρβαση ταχύτητας, υπερτάσεως βραχυκυκλώματος, σχηματισμού τόξου, αυτοθερμάνσεως ή διαρροής ηλεκτρισμού, προερχομένων εξ οιασδήποτε αιτίας (περιλαμβανομένου του κεραυνού).

Υπό τον όρον ότι οι πρώτες πέντε χιλιάδες (5.000) εκάστης τοιαύτης ζημίας ή απωλείας θα παραμείνουν εις βάρος του ασφαλιζομένου, ενώ η Εταιρία ευθύνεται μόνο διά το υπερβάλλον της ως άνω απαλλαγής.

Δεν καλύπτει όμως η παρούσα ασφάλιση απώλεια ή ζημία περιορισμένη εις βλάβη ή καταστροφή των λυχνιών της ηλεκτρικής και/ή ηλεκτρονικής μηχανής ή συσκευής ή εγκατάστασης.

ΣΗΜΕΙΩΣΗ

1) Οι παρόντες όροι έχουν καθορισθεί από το υποχρεωτικό κοινό τιμολόγιο του Κλάδου Πυρός που έχει εγκριθεί από το Υπουργείο Εμπορίου.

2) Για να είναι ισχυρός ο παρών ειδικός όρος θα πρέπει στον πίνακα ασφαλίσεως ξενοδοχείων με το πρόγραμμα Hotleran, να έχει γίνει και σχετική σημείωση για την επισύναψή του.

ΕΔΙΚΟΣ ΟΡΟΣ ΖΗΜΙΩΝ ΑΠΟ ΠΛΗΜΜΥΡΑ

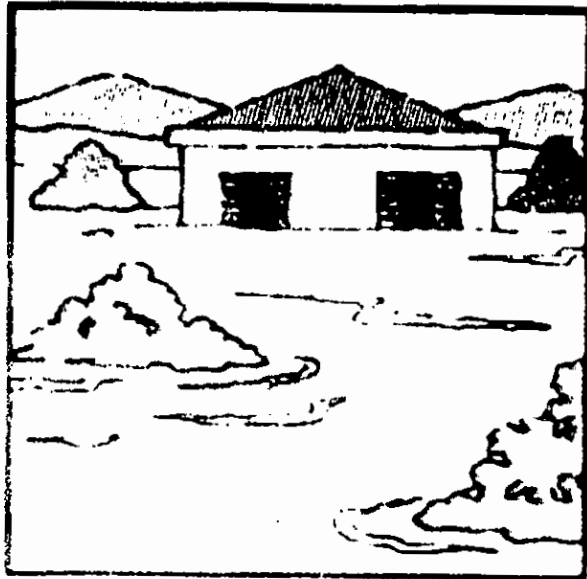

(Προσάρτημα του ασφαλιστηρίου συμβολαίου Πυρός προγράμματος Hotelplan)

Τηρουμένων όλων των Γενικών και Ειδικών όρων του ασφαλιστηρίου συμβολαίου Πυρός ξενοδοχειακής εγκατάστασης και των όσων αναφέρονται στον Πίνακα ασφαλίσεως αυτής, συμφωνείται με τον παρόντα ειδικό όρο, να καλύπτεται επιπρόσθετα και ο κίνδυνος ζημιών, στα οριζόμενα στον Πίνακα ασφαλίσεως αντικείμενα, από πλημμύρα.

(Α) Στην έννοια του όρου πλημμύρα περιλαμβάνεται κάθε ζημιά στα ασφαλισμένα αντικείμενα που αποτελούν ξενοδοχειακό εξοπλισμό, που προκαλείται άμεσα από κάθε ροή ή συσσώρευση νερού βροχής.

Συμπεριλαμβάνονται επίσης και οι ζημιές από υπερχείλιση ή από παρέκκλιση διωρύγων, φυσικών και τεχνητών υδατίνων οδών, ζημιές από θραύση, βλάβη, υπερχείλιση δεξαμενών, σωληνώσεων και των εγκαταστάσεων υδρεύσεως και/ή κεντρικής θερμάνσεως.

(Β) ΕΞΑΙΡΕΣΕΙΣ : Η παρούσα ασφάλιση δεν καλύπτει:

1. Τις ζημιές που προέρχονται από θραύση, βλάβη ή υπερχειλίση αποχετευτικών εγκαταστάσεων.

2. Την δαπάνη επισκευής, αντικατάστασης ή και καθαρισμού των σωληνώσεων και δεξαμενών, που υπέστησαν βλάβη.

3. Το κόστος, (άμεσο ή έμμεσο), διερευνητικών εργασιών που τυχόν πραγματοποιούνται για τον εντοπισμό και την αποκατάσταση των σωληνώσεων και δεξαμενών, που υπέστησαν βλάβη.

4. Ζημιές στις εξωτερικές προσόψεις και επιφάνειες του τυχόν ασφαλιζόμενου κτιρίου και γενικά ζημιές σε ασφαλισμένα αντικείμενα, τα οποία δεν βρίσκονται εντός καλώς στεγασμένης οικοδομής.

Συμφωνείται ότι οι παραπάνω περιπτώσεις [(1), (2) και (3)] καλύπτονται, όταν προέρχονται ή οφείλονται σε πάγετό.

Διασαφηνίζεται, ότι η παρούσα ασφάλιση καλύπτει αποκλειστικά το κόστος αποκατάστασης των ζημιών, που θα πρέπει να γίνεται με υλικά παρόμοια ή ίδιας ποιότητας και αξίας με τα κατεστραμένα.

Σε καμιά περίπτωση δεν καλύπτεται το πρόσθετο κόστος, που τυχόν θα επιβαρυνθεί ο ασφαλισμένος ξενοδόχος από ειδικές εισαγωγές ή κατασκευές κατά παραγγελία, λόγω ελλείψεως στην Αγορά του ίδιου τύπου και ποιότητας υλικών, με αυτά που κατεστράφησαν ή το κόστος αποκατάστασης αντικειμένων, που δεν επλήγησαν άμεσα από τη ζημιά.

(Γ) Ο ΔΙΑΚΑΝΟΝΙΣΜΟΣ ΖΗΜΙΩΝ

Με τον παρόντα όρο, όπως πιο πάνω ορίζεται, οποιαδήποτε ζημιά, που καλύπτεται μ' αυτόν, εξομοιούται στις συνέπειές της, με ζημιά από πυρκαϊά και σε τέτοια περίπτωση, έχουν εφαρμογή όλοι οι όροι του ασφαλιστηρίου Πυρός.

(Δ) ΑΠΑΛΛΑΓΗ

Συμφωνείται επίσης, εκτός αν διαφορετικά ορίζεται στον Πίνακα ασφαλίσεως, ότι οι πρώτες είκοσι χιλιάδες (20.000) δρχ. της αποζημίωσης,

που τυχόν θα δικαιούται ο ασφαλιζόμενος, θα επιβαρύνουν τον ίδιο και η Εταιρεία θα ευθύνεται μόνο για το υπερβάλλον αυτής της "απαλλαγής" ποσό.

(Ε) ΕΙΔΙΚΗ ΣΗΜΕΙΩΣΗ

Για να είναι ισχυρός ο παρών ειδικός όρος, θα πρέπει στον πίνακα ασφαλίσεως ξενοδοχείων με το πρόγραμμα Hotleplan, να έχει γίνει και σχετική σημείωση για την επισύναψή του.

ΕΙΔΙΚΟΙ ΟΡΟΙ ΣΤΑΣΕΩΝ ΚΑΙ ΑΠΕΡΓΙΩΝ



Έναντι καταβολής του κάτωθι αναφερομένου ασφαλιστρού, συμφωνείται και δηλούται διά του παρόντος ότι, κατά τροποποίησησιν παντός αντιθέτου όρου του ανωτέρω αναφερομένου ασφαλιστηρίου συμβολαίου ή δυνάμει*..... τούτου ασφάλισις επεκτείνεται, ούτως ώστε να καλύπτη ζημίασ Στάσεων και Απεργιών, ήτις, τηρουμένων πάντοτε των κατωτέρω αναγραφόμενων Ειδικών όρων, θα έχη περιοριστικώς την εξής έννοιαν, διά τους σκοπούς της παρούσης προσθέτου πράξεως: Απώλεια ή ζημία των ησφαλισμένων πραγμάτων**..... προξενηθείσαν αμέσως εκ:

1. Πράξεως παντός προσώπου λαμβάνοντος μέρος μετ' άλλων εις διαταραχήν της δημοσίας τάξεως (είτε εν συσχετίσει μετ' απεργίας ή ανταπεργίας είτε άνευ τοιαύτης συσχετίσεως), εφ' όσον η πράξις αύτη δεν αποτελεί γεγονός εκ των αναφερομένων εις τον υπ' αριθ. 6 όρον των Ειδικών Όρων της παρούσης προσθέτου πράξεως.

Σημείωση: Εάν ορισμένα μόνον άρθρα του Ασφαλιστηρίου Συμβολαίου πρόκειται να ασφαλισθώσι κατά Στάσεων και Απεργιών, προσθέσατε αντιστοίχως εις τας παραπομπάς * και ** τας λέξεις "των άρθρων..." και "των αναγραφόμενων υπό τα προμνησθέντα άρθρα και ουχί υπό έτερα άρθρα".

ΕΙΔΙΚΟΙ ΟΡΟΙ

Οι αντίστοιχοι όροι του Ασφαλιστηρίου συμβολαίου αντικαθίστανται αποκλειστικώς και μόνον δια τους σκοπούς της παρούσης Προσθέτου Πράξεως, ουχί όμως και δι' ετέρους σκοπούς, διά των κάτωθι:

Όρος υπ' αριθ. 5

Η παρούσα ασφάλιση δεν καλύπτει:

α) Απώλεια κερδών, απώλεια λόγω καθυστέρησης, απώλεια δυνατότητας διαθέσεως του πράγματος (λος οφ μάρκετ) ή ετέραν επακόλουθον ή έμμεσον απώλειαν ή ζημιάν παντός είδους ή περιγραφής.

β) Απώλεια ή ζημιά προκύπτουσαν εξ ολικής ή μερικής διακοπής της εργασίας ή εκ της καθυστέρησης ή αναστολής ή διακοπής πάσης παραγωγικής διαδικασίας ή δράσεως.

γ) Απώλεια ή ζημιά προξενηθείσα εκ διαρκούς ή προσωρινής απωλείας την νομής ή κατοχής συνεπεία δημεύσεως, κατασχέσεως ή επιτάξεως υφ' οιασδήποτε νομίμως κατεστημένης Αρχής.

δ) Απώλεια ή ζημιά προξενηθείσα εκ διαρκούς ή προσωρινής απωλείας την νομής ή κατοχής κτιρίου, οφειλομένης εις παράνομον κατοχήν αυτού υπό τίνος προσώπου.

ΥΠΟ ΤΟΝ ΟΡΟ όμως ότι η Εταιρεία δεν απαλλάσσεται των εκ των ως άνω εδαφίων γ) και δ) υποχρεώσεων της έναντι του Ασφαλιζομένου διά φυσικήν ζημιά εις τα ησφαλισμένα αντικείμενα, επελθούσαν προ της απωλείας της νομής ή κατοχής ή διαρκούσης προσωρινώς τοιαύτης απωλείας.

Όρος υπ' αριθ. 6

Η παρούσα ασφάλιση δεν καλύπτει απώλεια ή ζημιά προξενηθείσα αμέσως ή εμμέσως εξ ενός ή πλειόντων των ακολούθων συμβάντων ή αποτελουσών άμεσον ή έμμεσον συνέπεια τινός ή πλειόνων εξ αυτών, ήτοι:

α) Πολέμου, εισβολής, πράξεως αλλοδαπού εχθρού, εχθροπραξιών ή προσομοιαζουσών προς πολεμικά επιχειρήσεων (ανεξαρτήτως του εάν εκηρύχθη πόλεμος ή ου), εμφυλίου πολέμου.

β) Ανταρσίας ενόπλων κρατικών δυνάμεων, πολιτικών ταραχών εξικνούμενων εις κλίμακα λαϊκής εξεγέρσεως ή ισοδυναμουσών προς λαϊκή

εξέγερση, στρατιωτικού κινήματος, εξεγέρσεως, ανταρσίας, επαναστάσεως, κινήματων στρατιωτικών ή σφετεριστών εξουσίας.

γ) Τρομοκρατικών ενεργειών γενομένων υπό προσώπου ή προσώπων ενεργούντων διά λσμό ή εν συσχετίσει οιασδήποτε οργανώσεως.

Προς τον σκοπό του παρόντος όρου “Τρομοκρατίας”, σημαίνει την χρήση βίας με πολιτικά κίνητρα και περιλαμβάνει οιαδήποτε χρήση βίας προς εκφοβισμό του Κοινού ή τμήματος αυτού.

Εις πάσα δίκη, αγωγή ή άλλη διαδικαστική πράξη, καθ’ ην η Εταιρεία ισχυρίζεται ότι, δυνάμει των διατάξεων του παρόντος όρου, δεν καλύπτεται δια της παρούσης ασφαλίσεως απώλειά τις ή ζημία, το βάρος της αποδείξεως περί του ότι η απώλεια ή ζημιά αυτή καλύπτεται θα φέρη ο ασφαλιζόμενος.

Όρος υπ’ αριθ. 7

Εξαιρέσει ειδικής και ρητής μνείας περί του αντιθέτου εν τω Ασφαλιστηρίω Συμβολαίω η παρούσα ασφάλιση δεν καλύπτει:

- α) Αγαθά επί παρακαταθήκη και επί προμηθεία κατεχόμενα.
- β) Χρυσό ή άργυρο σε ράβδους ή πολυτίμους λίθους μη εντεθειμένους εις κοσμήματα.
- γ) Αντικείμενα περιεργείας ή τέχνης δια ποσό υπερβαίνον τις 10.000.
- δ) Χερόγραφα, σχέδια, ιχνογραφήματα ή σεδιαγράμματα, δειγματολογία, πρότυπα ή μήτρας.
- ε) Χρηματοόγραφα, ομολογίας ή έγγραφα παντός είδους, γραμματόσημα, κέρματα ή χαρτονομίσματα, επιταγάς, λογιστικά βιβλία ή άλλα βιβλία επιχειρήσεων και εργασιών.
- στ) Εκρηκτικές ύλες.

Όρος υπ’ αριθ. 8

Η παρούσα ασφάλιση δύναται να τερματίζεται οποτεδήποτε υπό της Εταιρείας κατόπιν σχετικής προειδοποιήσεως αποστέλλομένης προς τον Ασφαλιζόμενον, εν τοιαύτη δε περιπτώσει η Εταιρεία θα είναι υπόχρεως να πειστρέψη αναλογικώς το ασφάλιστρο της μη διαρρευσάσης περιόδου από της ημερομηνίας της ακυρώσεως. Εάν η ασφάλιση τερματιστεί τη αιτήσει του

Ασφαλιζομένου η Εταιρεία δεν θα είναι υπόχρεως να επιστρέψει το ασφάλιστρο ή μέρος τούτου, εξαιρέσει της περιπτώσεως καθ' ην έκτασιν η ασφάλισις αφορά αποθέματα εμπορευμάτων, διά τα οποία η Εταιρεία θα παρακρατεί ασφάλιστρο υπολογιζόμενο κατά τη συνήθη εις αυτήν κλίμακα βραχυπροθέσμων ασφαλίσεων διά τον χρόνον καθ' ον η ρηθείσα ασφάλισις ετέλει εν ισχύι.

Όρος υπ' αριθ. 17

(οσάκις το Πυροασφαλιστήριο υπόκειται σε Αναλογικό Όρο).

Εάν τα διά του παρόντος ασφαλιζόμενα αντικείμενα έχουσι κατά την έκρηξη πυρκαϊάς ή κατά την έναρξιν καταστροφής ή ζημίας αυτών υπό ετέρου τινός εκ των δια της παρούσης Προσθέτου Πράξεως ησφαλισμένων κινδύνων, συλλήβδην μείζονα του ησφαλισμένου ποσού αξίαν, τότε ο Ασφαλιζόμενος θέλει θεωρηθεί ως ασφαλιστής του εαυτού του διά το υπερβάλλον και θα υποστεί συνεπώς ο ίδιος ανάλογη συμμετοχή επί του ποσού της απωλείας ή ζημίας. Έκαστον άρθρο του Ασφαλιστηρίου συμβολαίου (εφ' όσον υπάρχουσι πλείονα άρθρα) θα υπόκειται κεχωρισμένος εις τον παρόντα όρο.

Όρος υπ' αριθ. 17

(οσάκις το Πυροασφαλιστήριο υπόκειται σε Αναλογικό Όρο).

Σε κάθε περίπτωση, καθ' ην ετέρα υφιστάμενη ασφάλισις ή έτεραι υφιστάμεναι ασφαλίσεις, ενεργηθείσαι υπό του Ασφαλιζομένου ή υπό παντός ετέρου προσώπου ή προσώπων και καλύπτουσι οιονδήποτε εκ των δια του παρόντος ασφαλιζομένων αντικειμένων, είτε αποκλειστικώς είτε ομού μετ' άλλων αντικειμένων υποκείμενων εις τον αυτόν κίνδυνον μόνο, υπόκεινται εις τον αναλογικό όρο (Ε.Ν. 198), η δυνάμει της παρούσης Προσθέτου Πράξεως ασφάλισις, επί των τοιούτων αντικειμένων θα υπόκεινται ομοίως εις τον αναλογικό όρο, αλλ' εν πάση περιπτώσει η Εταιρεία δεν υποχρεούται να καταβάλη ή συνεισφέρει δι' απώλειαν ή ζημίαν πέραν της αναλογίας μεταξύ του ασφαλισμένου δια της παρούσης Προσθέτου Πράξεως ποσού και του συνολικού ποσού των ασφαλίσεων, ανεξαρτήτως εάν αυτά ενηργήθησαν υπό του Ασφαλιζομένου ή όχι, επί των αυτών αντικειμένων κατά του συνήθους κινδύνου ζημιών εκ πυρκαϊάς.

ΥΠΟ ΤΟΝ ΟΡΟΝ ότι συμφωνείται επίσης και δηλούται ότι:

1) Άπαντες οι όροι του Ασφαλιστηρίου Συμβολαίου θα εφαρμόζονται υπό πάσαν έποψιν και επί της διά της παρούσης επεκτάσεως παρεχομένης ασφαλίσεως, εκτός εάν και εφ' όσον ούτοι τροποποιούνται ρητώς διά των ως άνω Ειδικών Όρων, πάσης τυχόν αναφοράς εις πυρκαϊάν εν τοις Γενικοίς όροις του Ασφαλιστηρίου Συμβολαίου θεωρουμένης ως συμπεριλαμβανούσης και τους διά της παρούσης προσθέτου πράξεως ασφαλιζομένους κινδύνους.

2) Οι Ειδικοί Όροι της παρούσης Προσθέτου Πράξεως εφαρμόζονται μόνο επί ασφαλίσεως παρεχομένης διά της παρούσης επεκτάσεως, οι δε Γενικοί όροι του Ασφαλιστηρίου Συμβολαίου εφαρμόζονται υπό πάσαν άποψιν επί της διά του Ασφαλιστηρίου Συμβολαίου παρεχομένης ασφαλίσεως, ως εάν δεν είχε γίνει η παρούσα επ' αυτού Πρόσθετος Πράξις.

ΣΗΜΕΙΩΣΗ:

1) Οι παρόντες έχουν καθορισθεί από το υποχρεωτικό κοινό τιμολόγιο του Κλάδου Πυρός, που έχει εγκριθεί από το Υπουργείο Εμπορίου.

2) Για να είναι ισχυρός ο παρών ειδικός όρος, θα πρέπει στον πίνακα ασφαλίσεως να έχει γίνει και σχετική σημείωση για την επισύναψή του.

ΕΙΔΙΚΟΣ ΟΡΟΣ ΚΛΟΠΗΣ



(Προσάρτημα του ασφαλιστηρίου συμβολαίου Πυρός)

Τηρουμένων όλων των Γενικών και Ειδικών όρων του συμβολαίου Πυρός και των όσων αναφέρονται στον Πίνακα ασφαλίσεως, συμφωνείται με τον παρόντα ειδικό όρο να καλύπτεται επιπρόσθετα και ο κίνδυνος κλοπής των οριζομένων στον Πίνακα ασφαλίσεως αντικειμένων.

Κλοπή, για την εφαρμογή του παρόντος, θεωρείται η με σκοπό ιδιοποίησης αφαίρεση των ασφαλιζομένων αντικειμένων, από τον έχοντα το νόμιμο δικαίωμα κατοχής και διάθεσής τους, αποκλεισμένης της απλής και μόνο φθοράς τους (λαμβάνοντας υπ' όψη το άρθρο (Ε) του παρόντος) και της κλοπής χρήσεως.

(Α) Για την κάλυψη του κινδύνου κλοπής, πρέπει να συντρέχουν οι πιο κάτω προϋποθέσεις:

α) Τα ασφαλιζόμενα αντικείμενα να ευρίσκονται εντός (στο εσωτερικό) κλειστού στεγασμένου χώρου, που περιγράφεται στον Πίνακα ασφαλίσεως και καλείται στο εξής "κτίριο". Το κτίριο θα πρέπει να έχει τις πόρτες, τα παράθυρα, τους φωταγωγούς και τα λοιπά τυχόν ανοίγματά του καλώς προστατευμένα. Ζημιές σε ασφαλιζόμενα αντικείμενα, που βρίσκονται σε μη κλειστούς στεγασμένους χώρους ή σε μάντρες ή σε παρεμφερή κτίσματα ή παραρτήματα ή παραπήγματα ή αυλές του κτιρίου δεν καλύπτονται.

β) Η κλοπή να έχει γίνει με διάρρηξη, (δηλαδή να έχει παραβιασθεί με βίαιο τρόπο το κτίριο) ή να έχει αποδεδειγμένα προηγηθεί ή να έχει επακολουθήσει επίθεση ή βιαιοπραγία κατά του ασφαλιζόμενου ή των μελών της οικογενείας του ή του υπηρετικού προσωπικού ή γενικότερα κατά προσώπου, που έχει προστηθεί από τον ασφαλιζόμενο.

γ) Η διάπραξη της κλοπής, με τους πιο πάνω (άρθ. (Α) παρ. β)) τρόπους, θα πρέπει να βεβαιώνεται στο βιβλίο συμβάντων της Αρμόδιας Αστυνομικής Αρχής, επίσημο αντίγραφο του οποίου υποχρεούται να προσκομίζει ο ασφαλιζόμενος στην Εταιρεία.

(Β) ΕΞΑΙΡΕΣΕΙΣ

Η παρούσα ασφάλιση δεν καλύπτει ζημιές, που έχουν προξενηθεί:

1) Από απλή κλοπή, δηλαδή κλοπή που έγινε με διαφορετικό τρόπο από αυτούς που αναφέρονται στο άρθ. Α (β). Η κλοπή με κλειδί (δηλαδή με τη χρήση του κανονικού κλειδιού - χαμένο ή κλεμένο - της κλειδαριάς) ή με αντικλειδί, έστω κι αν δεν θεωρηθεί απλή κλοπή, δεν καλύπτεται κατά τον παρόντα ειδικό όρο.

2) Από κλοπή, έστω και με τους τρόπους που αναφέρονται στο άρθ. Α (β), αλλά για την οποία ο ασφαλιζόμενος αμέλησε να ειδοποιήσει αμέσως τις αρμόδιες Αστυνομικές Αρχές και μάλιστα εντός 12 ωρών από την διαπίστωση της κλοπής να υποβάλλει μήνυση κατά των δραστών, προσκομίζοντας στην εταιρεία σχετικό αντίγραφο της μήνυσης.

3) Από κλοπή με την ευκαιρία ή κατά τη διάρκεια πυρκαϊάς παντός είδους ή γεγονότων, για τα οποία προβλέπεται εξαίρεση από το ασφαλιστήριο συμβόλαιο Πυρός και συγκεκριμένα από το άρθ. 8(1), 8(2), 8(3), 8(4), 8(7),

8(9).

4) Από κλοπή στην οποία ενέχεται, ως αυτουργός ή συνεργός, οιοσδήποτε συγγάτοικος ή μέλος της οικογένειας ή υπάλληλος ή οικιακός βοηθός του ασφαλιζομένου και γενικώτερα πρόσωπο που έχει προστηθεί από αυτόν.

5) Από κλοπή παντός είδους κοσμημάτων όπως επίσης και αντικειμένων, τα οποία αποκλείονται της ασφαλίσεως, σύμφωνα με το αρθ. 9 του συμβολαίου Πυρός.

6) Από κλοπή που έγινε κατά τη διάρκεια, που ο ασφαλιζόμενος χώρος παρέμεινε κλειστός ή χωρίς έμμισθο φύλακα περισσότερο από σαράντα (40) ημέρες, προκειμένου περί κατοικιών, και είκοσι μία (21) ημέρες προκειμένου για άλλου είδους χώρους.

(Γ) ΑΝΤΙΚΕΙΜΕΝΑ ΠΟΥ ΚΑΛΥΠΤΟΝΤΑΙ ΜΕΧΡΙ ΕΝΑ ΟΡΙΣΜΕΝΟ ΠΟΣΟ.

Κυνηγετικό όπλα, φωτογραφικά είδη, ηλεκτρονικοί υπολογιστές, τηλεοράσεις, ραδιομαγνητόφωνα, στερεοφωνικά συγκροτήματα, Video και βιντεοκάμερες και γενικά ηλεκτρονικά μηχανήματα ήχου και εικόνας, αν και εφόσον συμπεριλαμβάνονται στη ασφάλιση, καλύπτονται μόνο μέχρι ποσού δρχ. 150.000 σε ανώτατο όριο για κάθε τεμάχιο, εκτός αν συμφωνήθηκε διαφορετικά με ρητή ειδική αναφορά στον πίνακα ασφάλισης. Περισσότερα τεμάχια, που αποτελούν, σύμφωνα με την συνηθισμένη στις συναλλαγές αντίληψη και με το συνηθισμένο προορισμό τους, ένα ενιαίο σύνολο, (π.χ. στερεοφωνικό συγκρότημα), θεωρούνται ως ένα τεμάχιο.

Διασαφηνίζεται επιπρόσθετα, ότι έχει πλήρη ισχύ και το άρθρο 10 του ασφαλιστηρίου πυρός, με μόνη διαφοροποίηση όσον αφορά τα παντός είδους κοσμήματα, τα οποία σύμφωνα με το άρθρο Β(5) του παρόντος ειδικού όρου, εξαιρούνται της ασφάλισης.

(Δ) ΚΑΛΥΨΗ ΖΗΜΙΩΝ ΚΤΙΡΙΟΥ

Συμφωνείται επίσης, ότι η παρούσα ασφάλιση κλοπής επεκτείνεται και καλύπτει και ζημιές που τυχόν θα προκληθούν στο κτίριο απο τους διαρρήκτες

στην προσπάθειά τους για την παραβίασή του, εφόσον η αποκατάσταση των ζημιών αυτών είναι δαπάνη που πρέπει να επιβαρυνθεί ο ασφαλιζόμενος.

Το ανώτατο ποσό αποζημιώσεως, σε τέτοια περίπτωση, δεν μπορεί να υπερβεί τις δρχ. 100.000.

(Ε) ΚΑΛΥΨΗ ΦΘΟΡΩΝ ΚΑΙ ΒΛΑΒΩΝ

Συμφωνείται επίσης, ότι η παρούσα ασφάλιση επεκτείνεται και καλύπτει και τις οποιοσδήποτε ζημιές, που τυχόν θα προκληθούν στα ασφαλισμένα αντικείμενα από τους διαρρήκτες, στην προσπάθειά κλοπής τους, (φθορές, που αποβλέπουν αποκλειστικά και μόνον στην βλάβη τους, δεν καλύπτονται). Το ανώτατο ποσό αποζημίωσης, σε μια τέτοια περίπτωση, δεν μπορεί να υπερβεί το 30% του ασφαλιζόμενου ποσού για τον κίνδυνο κλοπής.

(ΣΤ) ΔΙΑΚΑΝΟΝΙΣΜΟΣ ΖΗΜΙΑΣ

Με τον παρόντα όρο, οποιαδήποτε ζημιά, όπως πιο πάνω ορίζεται, εξομοιούται στις συνέπειές της με ζημιά από πυρκαϊά και έχουν εφαρμογή, όλοι οι όροι του ασφαλιστηρίου Πυρός.

Συμφωνείται ειδικά για την παρούσα ασφάλιση, ότι αν αναφέρονται στο πίνακα ασφάλισης επιμέρους αξίες για αντικείμενα περισσότερα από ένα, τότε οι διατάξεις για υπασφάλιση εφαρμόζονται με βάση το σύνολο της αξίας του περιεχομένου και όχι με βάση τις τυχόν επιμέρους αξίες.

(Ζ) ΑΠΑΛΛΑΓΗ

Συμφωνείται επίσης, εκτός αν διαφορετικά ορίζεται στον Πίνακα ασφαλίσεως, ότι για την παρούσα ασφάλιση το 4% κάθε ζημιάς, με ελάχιστο ποσό τις είκοσι χιλιάδες (20.000) δρχ. σε κάθε περίπτωση αποζημίωσης, βαρύνουν τον ασφαλιζόμενο και η εταιρία θα ευθύνεται μόνο για το υπερβάλλον αυτής της "απαλλαγής" ποσό.

(Η) ΕΙΔΙΚΗ ΣΗΜΕΙΩΣΗ

Για να είναι ισχυρός ο παρών ειδικός όρος "Κλοπής" θα πρέπει να έχει γίνει η σχετική σημείωση για την επισύναψή του στον Πίνακα ασφαλίσεως.

**ΕΙΔΙΚΟΣ ΟΡΟΣ ΑΣΦΑΛΙΣΕΩΣ
ΚΑΤΑ ΤΗΣ ΕΚ ΠΥΡΚΑΪΑΣ ΑΠΩΛΕΙΑΣ ΕΙΣΟΔΗΜΑΤΟΣ (ΕΝΟΙΚΙΟΥ)**



Συμφωνείται ότι η αποζημίωση εν περιπτώσει πυρκαϊάς θα υπολογισθεί επί τη βάσει του ετησίου εισοδήματος (ενοικίου) του ασφαλιζομένου κτιρίου και κατ' αναλογίαν διά το υλικώς απαιτούμενον χρονικόν διάστημα, κατόπιν πραγματογνωμοσύνης διά την επισκευήν του καέντος κτιρίου, χωρίς το χρονικόν τούτο διάστημα να υπερβαίνει το δωδεκάμηνο από της ημέρας της πυρκαϊάς. Αύτη δεν δύναται εν ουδεμίᾳ περιπτώσει να παραταθή ελλείψει ενοικιάσεως, μετά την εκτέλεσιν των προς επισκευήν ή επανοικοδόμησιν εργασιών, ουδέ δύναται να υπερβή την πραγματική ζημία, ήτις ήθελε προκύψει εκ της στερήσεως των ενοικίων, αφαιρέσει των διαφόρων φόρων. Δηλούται δε ότι εν περιπτώσει καθ' ην το κτίριο δεν είναι ενοικιασμένον εν όλω ή εν μέρει κατά την στιγμήν της πυρκαϊάς καιούτε ιδιοκατοικείται, η επί του ενοικίου ασφάλισις δεν έχει ισχύνκαι ο Ησφαλισμένος εις ουδεμίαν δικαιούται αποζημίωσιν, ειμή μόνον διά το ενοικασμένον μέρος. Εν περιπτώσει καθ' ην το ετήσιον ενοίκιον είναι ανώτερον του ησφαλισμένου ποσού, ο Ησφαλισμένος παραμένει αυτασφαλιστής διά το υπερβάλλον, μετέχων της ζημίας κατά την αυτήν

αναλογίαν. Δηλούται και συνομολογείται διά του παρόντος ότι αν τις Νόμος, Διάταγμα ή Κανονισμός προερχόμενος από αρχήν τινά Δημοτικήν ή άλλην κανονίζων την ρυμοτομίαν ή την επισκευήν ή ανοικοδόμησιν, ή προκαλέση αναβολήν ή επιβράδυνσιν των επί τούτω εργασιών, ή Εταιρία δεν ευθύνεται ουδ' υποχρεούται εις αποζημίωσίν τινα διά την τοιαύτην παρεμπόδισιν ή χρονοτριβήν.

ΣΗΜΕΙΩΣΗ

1) Οι παρόντες όροι έχουν καθορισθεί από το υποχρεωτικό κοινό τιμολόγιο του Κλάδου Πυρός, που έχει εγκριθεί από το Υπουργείο Εμπορίου

2) Για να είναι ισχυρός ο παρών ειδικός όρος, θα πρέπει να έχει γίνει και σχετική σημείωση για την επισύναψή του.

ΕΙΔΙΚΟΙ ΟΡΟΙ ΑΣΦΑΛΙΣΗΣ ΘΡΑΥΣΗΣ ΥΑΛΟΠΙΝΑΚΩΝ



(Προσάρτημα στο ασφαλιστήριο Πυρός)

A) Τηρουμένων όλων των Γενικών και Ειδικών όρων του ασφαλιστηρίου συμβολαίου Πυρός και των όσων αναφέρονται στον Πίνακα ασφάλισης, συμφωνείται με το παρόν Προσάρτημα να καλύπτεται επιπρόσθετα και ο κίνδυνος κάθε άμεσης ζημιάς θραύσης των υαλοπινάκων του περιγραφόμενου, στον Πίνακα ασφάλισης, ακινήτου.

B) ΕΞΑΙΡΕΣΕΙΣ

Η Εταιρεία δεν ευθύνεται για :

1. Ζημιές που εξαιρούνται από τους Γενικούς και Ειδικούς όρους του ασφαλιστηρίου Πυρός.

2. Ζημιές σε γράμματα ή σε παραστάσεις που τυχόν υπάρχουν στους υαλοπίνακες, εφόσον δεν έχουν προέλθει άμεσα από θραύση των ασφαλισμένων υαλοπινάκων και με την προϋπόθεση ότι έχει γίνει ρητή αναφορά κάλυψής τους στον Πίνακα ασφάλισης.

3. Ζημιές σε κάθε είδους πλαίσια, εκτός αντίθετης συμφωνίας.

4. Έξοδα μεταφοράς και τοποθέτησης των υαλοπινάκων, εκτός αντίθετης συμφωνίας.

5. Ζημιές που προξενούνται κατά την διάρκεια μεταφοράς, μετακίνησης, τοποθέτησης και επανατοποθέτησης των υαλοπινάκων.

6. Ζημιές που οφείλονται σε λανθασμένη ή πλημμελή μελέτη εγκατάστασης των υαλοπινάκων ή στην μη τήρηση των οδηγιών του κατασκευαστή και προμηθευτή των υαλοπινάκων.

Γ) ΔΙΑΚΑΝΟΝΙΣΜΟΣ ΖΗΙΩΝ

Με το παρόν προσάρτημα, οποιαδήποτε ζημιά που καλύπτεται μ' αυτό, εξομοιούται στις συνέπειες της με ζημιά από πυρκαϊά και έχουν εφαρμογή, σε τέτοια περίπτωση, όλοι οι όροι του ασφαλιστηρίου συμβολαίου Πυρός.

Δ) ΕΙΔΙΚΗ ΣΗΜΕΙΩΣΗ

Για να είναι ισχυρό το παρόν προσάρτημα θα πρέπει στον Πίνακα ασφαλίσεως να έχει γίνει και σχετική σημείωση για την επισύναψή του.

ΕΙΔΙΚΟΣ ΟΡΟΣ ΠΤΩΣΕΩΣ ΑΕΡΟΣΚΑΦΩΝ

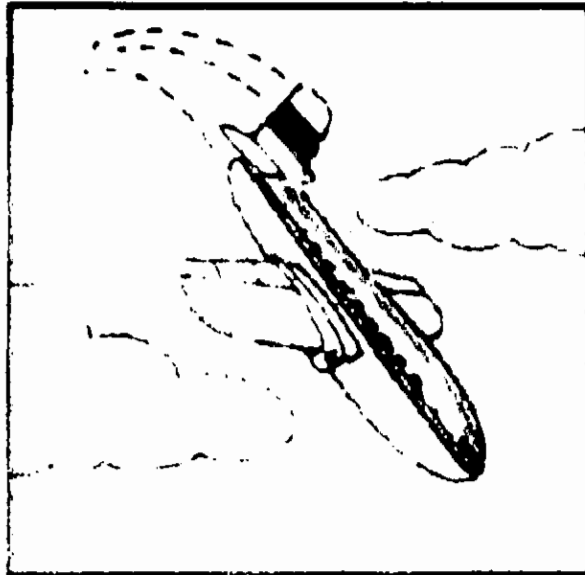

Εν αντιθέσει παντός αντιθέτου γενικού εντύπου όρου του παρόντος ασφαλιστηρίου, δηλούται και συμφωνείται ότι επεκτείνεται η παρούσα ασφάλιση και περιλαμβάνει ζημία ή απώλεια εις τ' ασφαλισμένα αντικείμενα (εκ πυρός και μη) προξενηθησομένη αμέσως εξ αεροπλάνου ή εξ αεροπορικών μέσων ή και εξ αντικειμένων πιπτόντων εξ αυτών.

Η παρούσα ασφάλιση δεν καλύπτει απώλεια ή ζημία προξενηθησομένη υπό αεροσκάφους δια τήν προσγείωση του οποίου εδόθη άδεια υπό του ησφαλισμένου.

ΕΙΔΙΚΗ ΣΗΜΕΙΩΣΗ

Για να είναι ισχυρό το παρόν προσάρτημα θα πρέπει στον Πίνακα ασφαλίσεως να έχει γίνει και σχετική σημείωση για την επισύναψή του.

ΕΙΔΙΚΟΣ ΟΡΟΣ ΕΥΡΕΙΑΣ ΕΚΡΗΞΕΩΣ



Δηλούται και συμφωνείται ότι κατά τροποποίησιν παντός τυχόν αντιθετου γενικού εντύπου όρου του παρόντος, καλύπτεται πάσα απώλεια ή ζημία προερχομένη ευθέως (αμέσως) εξ οιασδήποτε εκρήξεως συμπεριλαμβανομένης της εκρήξεως του λέβητος ή της πετρελαιομηχανής, (αλλά εξαιρέσει αυτού τούτου του εκρυγνυομένου αντικειμένου, το οποίο και δεν καλύπτεται) και υπό τον όρον ότι η εταιρία δεν ευθύνεται ούτε υποχρεούται δι' απώλειαν ή ζημίαν προξενηθείσαν αμέσως ή εμμέσως, υπό ή διά ή συνεπεία πράξεως οιοσδήποτε προσώπου, ενεργούντος διά λογαριασμόν ή εν συσχέτισει προς οργάνωσιν της οποίας η δράσις αποβλέπει εις την ανατροπήν δια της βίας της νομίμου ή ντε φάκτο κυβερνήσεως ή εις τον επηρεασμόν ταύτης διά τρομοκρατίας ή βίας.

ΣΗΜΕΙΩΣΗ

1) Οι παρόντες όροι έχουν καθορισθεί από το υποχρεωτικό κοινό τιμολόγιο του Κλάδου Πυρός, που έχει εγκριθεί από το Υπουργείο Εμπορίου

2) Για να είναι ισχυρός ο παρών ειδικός όρος, θα πρέπει να έχει γίνει και σχετική σημείωση για την επισύναψή του.

ΕΙΔΙΚΟΣ ΟΡΟΣ
ΖΗΜΙΩΝ ΑΠΟ ΔΙΑΡΡΟΗ ΣΩΛΗΝΩΣΕΩΝ

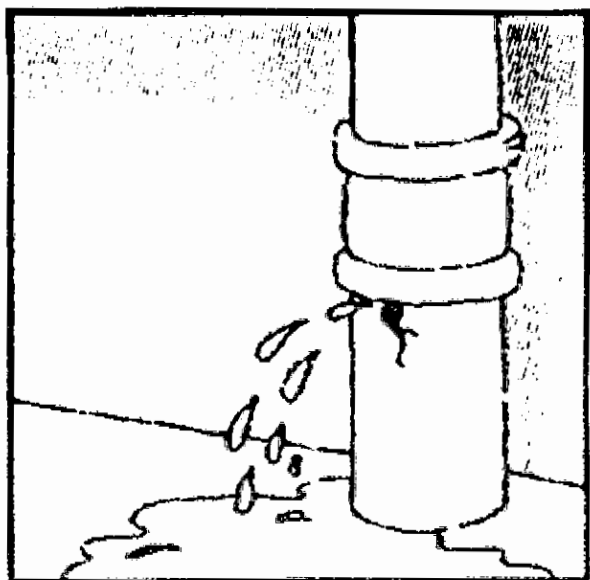

(Προσάρτημα του ασφαλιστηρίου συμβολαίου Πυρός)

(Α) Τηρουμένων όλων των Γενικών και Ειδικών όρων του συμβολαίου Πυρός και των όσων αναφέρονται στον Πίνακα ασφαλίσεως, με τον παρόντα ειδικό όρο, συμφωνείται να καλύπτεται επιπρόσθετα και ο κίνδυνος ζημιών, στα οριζόμενα στον Πίνακα ασφαλίσεως αντικείμενα, από θραύση, βλάβη υπερχείλιση δεξαμενών, σωληνώσεων και των εγκαταστάσεων υδρεύσεως και/ή κεντρικής θερμάνσεως.

(Β) ΕΞΑΙΡΕΣΕΙΣ

Η παρούσα ασφάλιση δεν καλύπτει:

1. Τις ζημιές που προέρχονται από θραύση, βλάβη ή υπερχείλιση αποχετευτικών εγκαταστάσεων.
2. Την δαπάνη επισκευής, αντικατάστασης ή και καθαρισμού των σωληνώσεων και δεξαμενών, που υπέστησαν βλάβη.
3. Το κόστος, (άμεσο και έμμεσο), διερευνητικών εργασιών που τυχόν πραγματοποιούνται για τον εντοπισμό και την αποκατάσταση των

σωληνώσεων και δεξαμενών, που υπέστησαν βλάβη.

Συμφωνείται ότι οι παραπάνω περιπτώσεις [(1), (2) και (3)] καλύπτονται, όταν προέρχονται ή οφείλονται σε παγετό.

Διασαφηνίζεται, ότι η παρούσα ασφάλιση καλύπτει αποκλειστικά το κόστος αποκατάστασης των ζημιών, που θα πρέπει να γίνεται με υλικά παρόμοια ή ίδιας ποιότητας και αξίας με τα κατεστραμένα.

Σε καμιά περίπτωση δεν καλύπτεται το πρόσθετο κόστος, που τυχόν θα επιβαρυνθεί ο ασφαλισμένος από ειδικές εισαγωγές ή κατασκευές κατά παραγγελία, λόγω ελλείψεως στην Αγορά του ίδιου τύπου και ποιότητας υλικών, με αυτά που κατεστράφησαν ή το κόστος αποκατάστασης αντικειμένων, που δεν επλήγησαν άμεσα από τη ζημιά.

(Γ) ΔΙΑΚΑΝΟΝΙΣΜΟΣ ΖΗΜΙΩΝ

Με τον παρόντα όρο, όπως πιο πάνω ορίζεται, οποιαδήποτε ζημιά που καλύπτεται μ' αυτόν, εξομοιούται στις συνέπειές της με ζημιά από πυρκαϊά και έχουν εφαρμογή σε τέτοια περίπτωση όλοι οι όροι του ασφαλιστηρίου συμβολαίου πυρός.

(Δ) ΑΠΑΛΛΑΓΗ

Συμφωνείται επίσης, εκτός αν διαφορετικά ορίζεται στον Πίνακα ασφαλίσεως, ότι οι πρώτες είκοσι χιλιάδες δραχμές (20.000) της αποζημιώσεως, που τυχόν δικαιούται ο ασφαλισμένος, θα παραμένουν σε βάρος του και η εταιρία θα ευθύνεται μόνο για το υπερβάλλον αυτής της "απαλλαγής".

(Ε) ΕΙΔΙΚΗ ΣΗΜΕΙΩΣΗ

Για να είναι ισχυρός ο παρών ειδικός όρος, θα πρέπει στον Πίνακα ασφαλίσεως να έχει γίνει και σχετική σημείωση για την επισύναψή του.

ΚΑΚΟΒΟΥΛΟΣ ΒΛΑΒΗ



ΕΠΕΚΤΑΣΙΣ ΕΙΔΙΚΩΝ ΟΡΩΝ ΣΤΑΣΕΩΝ ΚΑΙ ΑΠΕΡΓΙΩΝ Ή ΑΣΦΑΛΙΣΤΗΡΙΟΥ ΣΥΜΒΟΛΑΙΟΥ ΣΤΑΣΕΩΝ ΚΑΙ ΑΠΕΡΓΙΩΝ

Έναντι καταβολής του κάτωθι αναφερομένου προσθέτου ασφαλίστρου, συμφωνείται και δηλούται διά της παρούσης ότι ή, δυνάμει της ρηθείσης Προσθέτου Πράξεως Στάσεων και Απεργιών, ασφάλις, επεκτείνεται ίνα περιλάβη ΚΑΚΟΒΟΥΛΟΝ ΒΛΑΒΗΝ, ης η έννοια, δια τους σκοπούς της παρούσης επεκτάσεως, θα είναι η εξής :

Απώλεια ή ζημία εις τα ασφαλιζόμενα αντικείμενα προξενηθείσα αμέσως εκ της κακοβούλου πράξεως παντός προσώπου (είτε η τοιαύτη πράξις ενεργείται κατά την διάρκειαν διαταράξεως της δημοσίας τάξεως είτε όχι), εφ' όσον η τοιαύτη πράξις δεν αποτελεί πράξιν ισοδύναμον ή ενεργηθείσαν εν σχέσει προς τι εκ των συμβάντων των αναφερομένων εις τον Ειδικόν ή Γενικόν όρον υπ' αριθ. 6 της ρηθείσης Προσθέτου Πράξεως

Στάσεων και Απεργιών, ή του ρηθέντος Ασφαλιστηρίου Συμβολαίου Στάσεων και Απεργιών, αλλ' η Εταιρεία δεν θα είναι υπεύθυνος ή υπόχρεως δυνάμει της παρούσης επεκτάσεως διά πάσαν απώλειαν ή ζημίαν εκ πυρκαϊάς ή εκρήξεως ούτε διά πάσαν απώλειαν ή ζημίαν προκύπτουσαν εκ κλοπής διά ρήξεως, διαρρήξεως, κλοπής ή υπεξαίρέσεως, ή κατά την διάρκειαν κλοπής διά ρήξεως, διαρρήξεως, κλοπής ή υπεξαίρέσεως ή πάσης σχετικής απόπειρας ή προξενηθείσης υφ' οιουδήποτε προσώπου λαμβάνοντος μέρος εις κλοπήν διά ρήξεως, διάρρηξιν, κλοπήν ή υπεξαίρεσιν.

Υπό τον όρο πάντοτε ότι άπαντες οι όροι και οι προϋποθέσεις της ρηθείσης Προσθέτου Πράξεως Στάσεων και Απεργιών, ή του ρηθέντος Ασφαλιστηρίου Στάσεων και Απεργιών θα εφαρμόζωνται και επί της παρούσης επεκτάσεως, ως εάν είχαν ενσωματωθεί εις αυτήν.

ΣΗΜΕΙΩΣΗ

1) Οι παρόντες όροι έχουν καθορισθεί από το υποχρεωτικό κοινό τιμολόγιο του Κλάδου Πυρός, που έχει εγκριθεί από το Υπουργείο Εμπορίου.

2) Για να είναι ισχυρός ο παρών όρος, θα πρέπει στον πίνακα ασφαλίσεως να έχει γίνει και σχετική σημείωση για την επισύναψή του.

ΕΙΔΙΚΟΣ ΟΡΟΣ
ΚΑΛΥΨΙΣ ΤΡΟΜΟΚΡΑΤΙΚΩΝ ΕΝΕΡΓΕΙΩΝ ΚΑΤΑ
ΤΗΝ ΔΙΑΡΚΕΙΑΝ ΣΤΑΣΕΩΝ & ΑΠΕΡΓΙΩΝ

(ΑΡΘΡΟΝ 6)

Κατά τροποποίησιν του όρου υπ' αριθ. 6 των ειδικών όρων ΣΤΑΣΕΩΝ και ΑΠΕΡΓΙΩΝ, καλύπτονται ωσαύτως και αι απώλειαι ή ζημίαι των ησφαλισμένων πραγμάτων κατά την διάρκειαν στάσεων και απεργιών, εκ πράξεως προσώπου ενεργούντος δια λογαριασμόν ή εν συσχετίσει οργανώσεως της οποίας αι πράξεις αποβλέπουν εις την διά της βίας ανατροπήν της νομίμου ή ντε φάκτο κυβερνήσεως ή εις τον επηρεασμόν δια τρομοκρατίας ή βίας

ΣΗΜΕΙΩΣΗ

- 1) Οι παρόντες όροι έχουν καθορισθεί από το υποχρεωτικό κοινό τιμολόγιο του Κλάδου Πυρός, που έχει εγκριθεί από το Υπουργείο Εμπορίου.
- 2) Για να είναι ισχυρός ο παρών όρος, θα πρέπει στον πίνακα ασφαλίσεως να έχει γίνει και σχετική σημείωση για την επισύναψή του.

ΠΡΟΣΘΕΤΟΙ ΕΙΔΙΚΟΙ ΟΡΟΙ ΠΥΡΑΣΦΑΛΙΣΕΩΣ ΔΙΑ ΔΗΛΩΤΙΚΟΥ ΣΥΜΒΟΛΑΙΟΥ ΑΥΞΟΜΕΙΟΥΜΕΝΟΥ ΠΟΣΟΥ

1. ΓΕΝΙΚΑΙ ΔΙΑΤΑΞΕΙΣ

Δηλούται και συνομολογείται ότι η, διά του παρόντος συμβολαίου και των σχετικών αυτώ τροποποιήσεων δια προσθέτων πράξεων, συναπτομένη ασφάλισης τελεί υπό τους όρους, τα αιρέσεις και τα εξαιρέσεις των Γενικών Εντύπων Όρων αυτού, αίτινες άπαντες παραμένουν εν ισχύι καθ' όλην την έκτασιν αυτών, εφόσον δεν τροποποιούνται ρητώς δια των ειδικών όρων του παρόντος.

2. ΜΗΝΙΑΙΑΙ ΔΗΛΩΣΕΙΣ

Η ασφαλιζομένη επωνυμία υποχρεούται το βραδύτερον μέχρι της 15ης εκάστου επομένου μηνός να υποβάλλη μηνιαίαν δήλωσιν των κατά τον προηγούμενον μήνα εναποθηκευθέντων εμπορευμάτων κεχωρισμένως, δι' εκάστην των ησφαλισμένων αποθηκών.

Αι δηλώσεις αυταί εξαγονται εκ των ειδικών δι' εκάστην των ησφαλισμένων αποθηκών κρατουμένων βιβλίων κινήσεως των εισερχομένων και εξερχομένων εμπορευμάτων, τα οποία κρατούνται πάντοτε εις την διάθεσιν της Εταιρείας. Εις τας μηνιαίας αυτάς δηλώσεις η ησφαλισμένη επωνυμία θα αναφέρη την διά εκάστην ημέραν ποσότητα και αντίστοιχον αξίαν των ησφαλιζομένων εμπορευμάτων, ο μέσος δε μηνιαίος όρος της ησφαλισμένης αξίας ο εξαγόμενος δια της διαιρέσεως του συνόλου της αξίας των ημερησίων αξιών δια του αριθμού των ημερών αποτελεί το ασφαλιζόμενον ποσόν κατά τον μήνα τούτον, επί του οποίου υπολογίζονται τα ασφάλιστρα.

Η ασφαλιζομένη επωνυμία εις καμμίαν περίπτωσιν δεν επιτρέπεται να δηλώση αξίαν ή ποσότητα ολιγωτέρα της πραγματικής, τα δε ασφάλιστρα θα υπολογίζονται επί της κατά τον ανωτέρω τρόπο δηλωθησομένης αξίας μέχρι του ανωτάτου ορίου του καθορισθέντος δι' έκαστον κίνδυνον ως ανωτέρω.

Επίσης υποχρεούται να διαφυλάττει τα βιβλία της κινήσεως των εμπορευμάτων τουλάχιστον εν έτος μετά την εξάντλησίν των.

3. ΑΣΦΑΛΙΣΤΡΑ - ΥΠΟΛΟΓΙΣΜΟΣ ΚΑΙ ΤΡΟΠΟΣ ΠΛΗΡΩΜΗΣ ΑΥΤΩΝ.

Προς την Ασφαλιστικήν Εταιρείαν υποχρεούται η ασφαλιζομένη επωνυμία να καταβάλει προκαταβολικώς, άμα τη ενάρξει της παρούσης ασφαλείας, το 75% των προϋπολογιζομένων ασφαλίσεων. Αφ' ετέρου δε καθ' έκαστον μήνα βάσει των δηλουμένων εις τας μηνιαίας δηλώσεις αξιών, εξευρίσκεται το μηνιαίον δεδουλευμένον ποσόν ασφαλίσεων, όπερ ισούται με το γινόμενον των εν λόγω αξιών προς το 1/12 των ετησίων ποσοστών ασφαλίσεων των σημειουμένων έναντι εκάστης αποθηκείσεως, ηυξημένον τουλάχιστον κατά 10%.

Τα κατά τον τρόπον αυτόν κατά τον μήνα προκύπτοντα κονδύλια των καθαρών ασφαλίσεων φέρονται εις χρέωσιν του ασφαλιζομένου ευθύς δε ως εξαντληθούν τα προκαταβληθέντα ασφάλιστρα, η ασφαλιζομένη επωνυμία θα καταβάλλη κανονικώς και εις το τέλος εκάστου μηνός τα δια των μήνα τούτον οφειλομένα ασφάλιστρα, τα οποία θα καθορίζωνται δια των μηνιαίων δηλώσεως ως άνω. Εις περίπτωσιν καθ' ην το άθροισμα των ως άνω κονδυλίων είναι μικρότερον της προκαταβολής, η προκύπτουσα διαφορά επιστρέφεται κατά την λήξιν της ασφαλείας. Εν πάση περιπτώσει το ήμισυ της ως άνω προκαταβολής παραμένει εις όφελος της Ασφαλιστικής Εταιρείας. Εισπραττόμενα ή επιστρεφόμενα καθαρά ασφάλιστρα, θα επιβαρύνονται με τα αναλογούντα δικαιώματα, φόρους και χαρτόσημα.

4. ΑΝΩΤΑΤΑ ΟΡΙΑ

(α) Δια του παρόντος ασφαλιστηρίου καλύπτεται, εφ' όλων των ασφαλιζομένων εμπορευμάτων, ποσόν ουχί ανώτερον των ΔΡΑΧΜΩΝ.....

..... η δε ευθύνη της Εταιρείας ουδέποτε δύναται να είναι ανωτέρα του αναφερομένου εν τω παρόντι ανωτάτου ορίου. Δύναται όμως η ασφαλιζομένη επωνυμία κατά την διάρκειαν του παρόντος Συμβολαίου, να ζητήσει αύξησιν του ανωτέρω ασφαλισθέντος ορίου δρχ.
.....

..... είναι δε υποχρεωμένη προ πάσης μεταβολής του ανωτέρω ορίου ή άλλης προσθήκης ή τροποποίησης να ειδοποιήσει την ασφαλιστριαν εταιρείαν και να λάβη την έγγραφον συγκατάθεσίν της.

(β) Η ασφαλιζομένη επωνυμία δύναται να μεταφέρη εκ μιας αποθηκείσεως εις ετέραν, ήτοι εκ του ενός εις το έτερον των ασφαλιζομένων ως άνω κινδύνων, ποσότητα των ασφαλιζομένων εμπορευμάτων, μέχρι του αρχικώς δηλωθέντος ή κατά την προηγούμενην παράγραφον αυξομειωθέντος ανωτάτου ορίου.

5. ΔΙΑΚΑΝΟΝΙΣΜΟΣ ΖΗΜΙΑΣ

Ο διακανονισμός ζημιάς εν περιπτώσει πυρκαϊάς, θα βασίζεται επί των εμπορευμάτων άτινα κατά την ημέρα της πυρκαϊάς ευρίσκονται εις τον καέντα χώρον, εξευρισκομένων, βάσει της τελευταίας δηλώσεως της κινήσεως υπό του ασφαλιζομένου και των μετά ταύτην ημερών δικαιολογουμένων δια των βιβλίων της ασφαλιζομένης επωνυμίας των τηρουμένων δια την κίνησιν των ασφαλιζομένων εμπορευμάτων.

Η ασφαλιστική Εταιρεία δεν δεσμεύεται από την ανωτέρω δήλωσιν κινήσεως παρά του ασφαλιζομένου, διατηρούσα το δικαίωμα να αποδείξη την ανακρίβειαν αυτής.

Εν περιπτώσει καθ' ην ήθελεν εξακριβωθή ότι εν ταις ασφαλιζομέναις αποθήκαις περιείχοντο κατά την ημέραν της πυρκαϊάς εμπορεύματα αξίας ανωτέρας από του δι' αυτάς καθορισμένου ανωτάτου ορίου, η ασφαλιζομένη επωνυμία θεωρείται συνασφαλίστρια δια το υπερβάλλον.

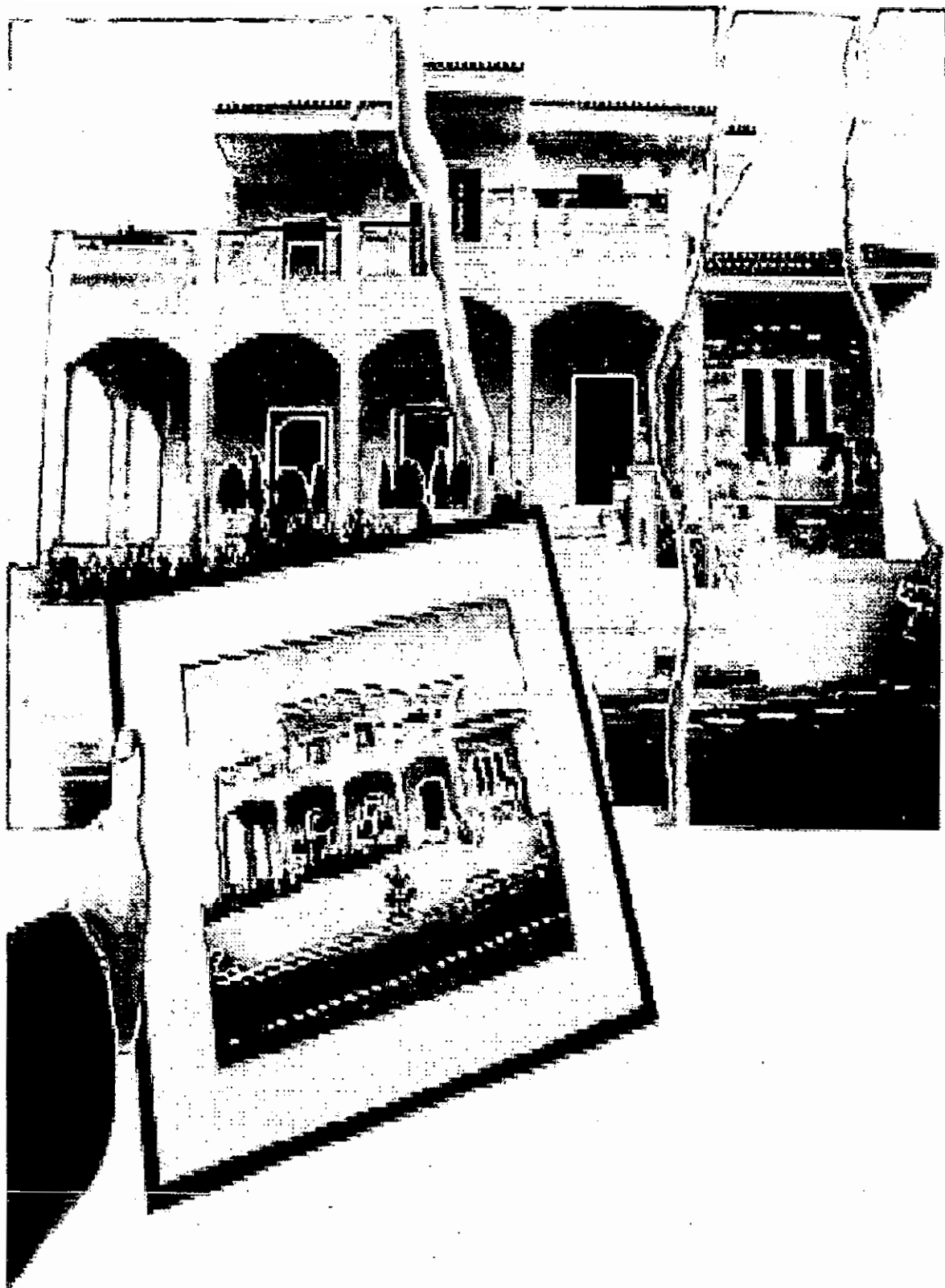

**ΒΑΣΙΚΟ ΠΡΟΓΡΑΜΜΑ ΜΕΓΑΣΦΑΛΕΙΑΣ
ΞΕΝΟΔΟΧΕΙΑΚΩΝ ΕΓΚΑΤΑΣΤΑΣΕΩΝ**

(Προσάρτημα στο ασφαλιστήριο Πυρός)

Δηλούται και συμφωνείται ότι, με τους πιο κάτω όρους επεκτείνεται η κάλυψη ξενοδοχειακών εγκαταστάσεων, που παρέχεται με το ασφαλιστήριο συμβόλαιο Πυρός και στους κινδύνους που περιοριστικά αναφέρονται στη συνέχεια και σχετίζονται με την ασφαλιζόμενη κατοικία, που περιγράφεται στον Πίνακα ασφάλισης.

ΑΡΘΡΟ 1.

Καλύπτονται οι ζημιές από μερική ή ολική καταστροφή των ασφαλιζομένων αντικειμένων, από:

Α) ΠΥΡΚΑΪΑ

Πυρκαϊά οποιασδήποτε αιτίας, εκτός των περιπτώσεων που αναφέρονται στο άρθρο 3 "εξαιρέσεις" του παρόντος προσαρτήματος. Ενδεικτικά αναφέρονται πιο κάτω περιπτώσεις πυρκαϊών που καλύπτονται με το παρόν προσάρτημα.

α) Πυρκαϊά προερχόμενη από δάση, συστάδα δένδρων ή θάμνων, από λειβάδια ή βοσκότοπους ή που σχετίζεται με εκχέρσωση εδάφους.

β) Πυρκαϊά οφειλομένη σε πολιτικές ταραχές, διαδηλώσεις, οχλαγωγίες, απεργίες, ανταπεργίες ή σε ενέργειες νόμιμης Αρχής για την καταστολή τους.

γ) Πυρκαϊά οφειλομένη σε τρομοκρατικές ενέργειες.

δ) Πυρκαϊά οφειλομένη σε βραχυκύκλωμα, υπέρβαση ταχύτητας, σχηματισμό βολταϊκού τόξου ή διαφυγή ηλεκτρικού ρεύματος.

ε) Πυρκαϊά οφειλομένη σε έκρηξη λέβητα κεντρικής θερμάνσεως, θερμοσίφωνα, φιαλών υγραερίου, συσκευών και εγκαταστάσεων υγραερίου ή και/ φωταερίου, λέβητα παραγωγής ατμού και αεροσυμπιεστού.

στ) Πυρκαϊά από πτώση κεραυνού.

ζ) Πυρκαϊά που έγινε σε άλλη γειτονική οικοδομή και προκάλεσε ζημιές στα ασφαλιζόμενα αντικείμενα.

Β) ΕΚΡΗΞΗ

Έκρηξη οποιασδήποτε αιτίας, εκτός των περιπτώσεων που αναφέρονται στο άρθρο 3 "εξαιρέσεις" του παρόντος προσαρτήματος. Ενδεικτικά αναφέρονται πιο κάτω περιπτώσεις πυρκαϊών που καλύπτονται με το παρόν προσάρτημα.

α) Έκρηξη οφειλόμενη σε τρομοκρατικές ενέργειες.

β) Έκρηξη οφειλόμενη σε λέβητα κεντρικής θέρμανσης, θερμοσίφωνα, φιάλες υγραερίου, συσκευές και εγκαταστάσεις υγραερίου ή και φωταερίου.

γ) Έκρηξη οφειλόμενη σε λέβητα παραγωγής ατμού ή και αεροσυμπιεστού.

ΑΡΘΡΟ 2. ΕΞΟΔΑ ΠΥΡΟΣΒΕΣΗΣ & ΖΗΜΙΕΣ ΚΑΤΑ ΤΗΝ

ΠΥΡΟΣΒΕΣΗ

A) Καλύπτονται τα πραγματοποιηθέντα από τον ασφαλιζόμενο εύλογα έξοδα, για την αποφυγή ή την μείωση της ζημιάς από την επέλευση κάποιου από τους προαναφερόμενους κινδύνους. Η αποζημίωση για τα έξοδα αυτά δεν μπορεί να υπερβεί το 20% του συνολικού ασφαλιζόμενου ποσού πυρός (κτίριο και περιεχόμενο)

B) Καλύπτονται επίσης και οι ζημιές που θα προκληθούν στα ασφαλιζόμενα αντικείμενα:

α) από μέτρα που λήφθηκαν για τον περιορισμό ή την κατάσβεση της πυρκαϊάς.

β) κατά την διάρκεια απομάκρυνσής τους από το χώρο της πυρκαϊάς, με σκοπό την διάσωσή τους.

ΑΡΘΡΟ 3. ΕΞΑΙΡΕΣΕΙΣ

Η παρούσα ασφάλιση δεν καλύπτει ζημιές άμεσες ή και έμμεσες, που οφείλονται ή έχουν προξενηθεί από:

α) Πόλεμο de facto ή de jure, εμφύλιο πόλεμο, επανάσταση, στάση πραξικόπημα, κίνημα, ανταρσία, λαϊκές ή στρατιωτικές εξεγέρσεις και παρόμοια γεγονότα.

β) Πυρηνικά όπλα ή υλικά κατασκευής τέτοιων όπλων, ιονίζουσες ακτινοβολίες ή ραδιενεργό μόλυνση ή οποιοδήποτε πυρηνικό υλικό ή οποιοδήποτε πυρηνικό απόρριμα ή κατάλοιπο ή καύση πυρηνικού υλικού. Για την περίπτωση αυτής της εξαίρεσης, ως καύση θεωρείται και κάθε αυτοδύναμη εξέλιξη (Process) πυρηνικής διάσπασης.

γ) Διαταγή οποιασδήποτε Αρχής.

δ) Εμπρησμό από πρόθεση ή από δόλο του ασφαλιζομένου ή των συγκατοικούντων μελών της οικογένειάς του.

ε) Σεισμό, ηφαιστειακή έκρηξη ή άλλη παρόμοια βίαιη φυσική ή γεωλογική διαταραχή, τυφώνα, λαίλαπα, ανεμοστρόβιλο, κυκλώνα ή οποιαδήποτε άλλη ασυνήθη ατμοσφαιρική διαταραχή.

ΑΡΘΡΟ 4. ΕΞΟΔΑ ΑΠΟΚΟΜΙΔΗΣ ΕΡΕΙΠΙΩΝ

Καλύπτονται τα έξοδα που απαιτούνται, προκειμένου να καθαρισθεί ο ασφαλιζόμενος χώρος που έχει υποστεί ζημιά, η οποία καλύπτεται με το παρόν προσάρτημα και να μεταφερθούν τα υπολείμματα (συντρίμια) στον πλησιέστερο χώρο απόθεσης απορριμάτων.

Η αποζημίωση για μια τέτοια ζημιά, δεν μπορεί να υπερβεί το 5% του συνολικού ασφαλιζόμενου ποσού πυρός (κτίριο και περιεχόμενο), με ανώτατο όριο αποζημίωσης τις δρχ. 1.000.000.

ΑΡΘΡΟ 5. ΑΣΦΑΛΙΣΗ ΣΕ ΑΞΙΑ ΑΠΟΚΑΤΑΣΤΑΣΗΣ

Η ασφάλιση σε αξία αποκατάστασης καλύπτει τα ασφαλιζόμενα αντικείμενα σε αξία καινούργιων, με τους περιορισμούς και τις προϋποθέσεις που αναφέρονται πιο κάτω:

α) απαραίτητη προϋπόθεση αποτελεί τα ασφαλιζόμενα ποσά να αντιστοιχούν στην αξία των καλυπτόμενων αντικειμένων σαν καινούργιων, ψχωρίς όμως αυτή η αξία να υπερβαίνει το άθροισμα της πραγματικής τρέχουσας αξίας αυτών των αντικειμένων, συν το ποσό που προκύπτει αν πολλαπλασιαστεί η αντίστοιχη αξία αυτών των αντικειμένων σαν καινούργιων, με το ποσοστό 40%.

β) Αν τα ασφαλιζόμενα αντικείμενα υποστούν ζημιές από κίνδυνο που

καλύπτεται με το παρόν προσάρτημα, η οφειλόμενη αποζημίωση θα υπολογισθεί με βάση την πραγματική δαπάνη αποκατάστασης (ανακατασκευή ή αντικατάσταση) αυτών σαν καινούργιων κατά τον χρόνο επέλευσης του κινδύνου.

Η αποζημίωση όμως αυτή, δεν μπορεί να υπερβεί το άθροισμα της πραγματικής τρέχουσας αξίας των κατεστραμμένων αντικειμένων, συν το ποσό που προκύπτει αν πολλαπλασιαστεί η αντίστοιχη αξία των αντικειμένων αυτών σαν καινούργιων, με το ποσοστό 40%.

Αν τα αντικείμενα που υπέστησαν ζημιά μπορούν να επισκευασθούν, η Εταιρία υποχρεούται να αποζημιώσει τις δαπάνες επισκευής αυτών με καινούργια υλικά, με τον προαναφερόμενο περιορισμό.

Η ασφάλιση σε αξία αποκατάστασης δεν ισχύει για αντικείμενα πρακτικώς άχρηστα, είτε λόγω παλαιότητας, είτε λόγω τεχνολογικής ή εμπορικής απαξίωσης.

γ) Στην περίπτωση που τα κατεστραμμένα αντικείμενα δεν μπορούν στην πράξη να αντικατασταθούν με άλλα πανομοιότυπα με αυτά, ως αξία αποκατάστασης για τον υπολογισμό της αποζημίωσης λαμβάνεται η αξία παρεμφερών, κατά το δυνατό, αντικειμένων της αυτής όμως ποιότητας και απόδοσης.

δ) Η αποζημίωση με βάση την αξία αποκατάστασης, οφείλεται μόνο αν η ανακατασκευή, εφ' όσον πρόκειται για κτίριο, ή η αντικατάσταση, εφ' όσον πρόκειται για κινητά, πραγματοποιηθεί εντός ενός έτους από την ημερομηνία της ζημιάς.

Αν η πιο πάνω προθεσμία παρέλθει χωρίς να γίνει η ανακατασκευή ή αντικατάσταση, η αποζημίωση που οφείλεται, θα υπολογίζεται με βάση την πραγματική αξία των ασφαλισμένων αντικειμένων.

ε) Το ποσό της διαφοράς μεταξύ της αποζημίωσης με βάση την αξία αποκατάστασης και της αποζημίωσης με βάση την πραγματική αξία των αντικειμένων, θα καταβάλλεται από την Εταιρία αφού προσκομισθούν τα σχετικά τιμολόγια και μόνο μετά από την πλήρως αποδεδειγμένη ανακατασκευή αντικατάσταση των κατεστραμμένων αντικειμένων.

Σε καμιά περίπτωση η αποζημίωση με βάση την αξία αποκατάστασης,

δεν μπορεί να υπερβεί το ποσό των πράγματι γενομένων δαπανών και πάντοτε με τον περιορισμό της παραγράφου (β) του παρόντος άρθρου. Η ανακατασκευή πρέπει να λάβει χώρα στον ίδιο χώρο που βρίσκεται το ασφαλιζόμενο κτίριο, αλλιώς η αποζημίωση θα υπολογίζεται με βάση την πραγματική αξία και όχι με βάση την αξία αποκατάστασης.

στ) Αν κατά το χρόνο επέλευσης του κινδύνου, τα ποσά που αντιπροσωπεύουν τις δαπάνες τις απαιτούμενες, για την αποκατάσταση του συνόλου των ασφαλισμένων αντικειμένων, (λαμβανομένου υπ' όψη τον περιορισμό της παραγράφου (β) του παρόντος άρθρου), χωριστά για το κτίριο και χωριστά για τα κινητά, υπερβαίνουν αντίστοιχα τα ασφαλιζόμενα ποσά, ο ασφαλιζόμενος θα θεωρείται ως συνασφαλιστής του εαυτού του για το υπερβάλλον και επομένως θα συμμετέχει ανάλογα στη ζημιά. Ισχύει δηλαδή το άρθρο 198 του Ε.Ν.

ΑΡΘΡΟ 6. ΕΙΔΙΚΗ ΔΙΑΤΑΞΗ

Όλοι οι Γενικοί όροι του ασφαλιστηρίου συμβολαίου πυρός ισχύουν στο μέτρο που δεν τροποποιούνται ρητά από τους όρους του παρόντος προσαρτήματος.

ΕΙΔΙΚΟΣ ΟΡΟΣ Νο 2

ΣΥΝΔΕΔΥΑΣΜΕΝΟ ΠΡΟΓΡΑΜΜΑ ΜΕΓΑΣΦΑΛΕΙΑΣ ΞΕΝΟΔΟΧΕΙΑΚΩΝ ΕΓΚΑΤΑΣΤΑΣΕΩΝ

(Προσάρτημα στο ασφαλιστήριο συμβόλαιο Πυρός)

Δηλούται και συμφωνείται ότι, με τους πιο κάτω όρους επεκτείνεται η κάλυψη ξενοδοχειακών εγκαταστάσεων, που παρέχεται με το ασφαλιστήριο συμβόλαιο Πυρός και στους κινδύνους που περιοριστικά αναφέρονται στη συνέχεια και σχετίζονται με την ασφαλιζόμενη κατοικία, που περιγράφεται στον Πίνακα ασφάλισης.

ΑΡΘΡΟ 1.

Καλύπτονται οι ζημιές από μερική ή ολική καταστροφή των ασφαλιζομένων αντικειμένων, από:

Α) ΠΥΡΚΑΪΑ

Πυρκαϊά οποιασδήποτε αιτίας, εκτός των περιπτώσεων που αναφέρονται στο άρθρο 3 "εξαιρέσεις" του παρόντος προσαρτήματος. Ενδεικτικά αναφέρονται πιο κάτω περιπτώσεις πυρκαϊών που καλύπτονται με το παρόν προσάρτημα.

α) Πυρκαϊά προερχόμενη από δάση, συστάδα δένδρων ή θάμνων, από λειβάδια ή βοσκότοπους ή που σχετίζεται με εκχέρσωση εδάφους.

β) Πυρκαϊά οφειλόμενη σε πολιτικές ταραχές, διαδηλώσεις, οχλαγωγίες, απεργίες, ανταπεργίες ή σε ενέργειες νόμιμης Αρχής για την καταστολή τους.

γ) Πυρκαϊά οφειλόμενη σε τρομοκρατικές ενέργειες.

δ) Πυρκαϊά οφειλόμενη σε βραχυκύκλωμα, υπέρβαση ταχύτητας, σχηματισμό βολταϊκού τόξου ή διαφυγή ηλεκτρικού ρεύματος.

ε) Πυρκαϊά οφειλόμενη σε έκρηξη λέβητα κεντρικής θερμάνσεως, θερμοσίφωνα, φιαλών υγραερίου, συσκευών και εγκαταστάσεων υγραερίου ή και/ φωταερίου, λέβητα παραγωγής ατμού και αεροσυμπιεστού.

στ) Πυρκαϊά από πτώση κεραυνού.

ζ) Πυρκαϊά που έγινε σε άλλη γειτονική οικοδομή και προκάλεσε ζημιές στα ασφαλιζόμενα αντικείμενα.

B) ΕΚΡΗΞΗ

Έκρηξη οποιασδήποτε αιτίας, εκτός των περιπτώσεων που αναφέρονται στο άρθρο 3 "εξαιρέσεις" του παρόντος προσαρτήματος. Ενδεικτικά αναφέρονται πιο κάτω περιπτώσεις πυρκαϊών που καλύπτονται με το παρόν προσάρτημα.

α) Έκρηξη οφειλόμενη σε τρομοκρατικές ενέργειες.

β) Έκρηξη οφειλόμενη σε λέβητα κεντρικής θέρμανσης, θερμοσίφωνα, φιάλες υγραερίου, συσκευές και εγκαταστάσεις υγραερίου ή και φωταερίου.

γ) Έκρηξη οφειλόμενη σε λέβητα παραγωγής ατμού ή και αεροσυμπιεστού.

ΑΡΘΡΟ 2. ΕΞΟΔΑ ΠΥΡΟΣΒΕΣΗΣ & ΖΗΜΙΕΣ ΚΑΤΑ ΤΗΝ

ΠΥΡΟΣΒΕΣΗ

A) Καλύπτονται τα πραγματοποιηθέντα από τον ασφαλιζόμενο εύλογα έξοδα, για την αποφυγή ή την μείωση της ζημιάς από την επέλευση κάποιου από τους προαναφερόμενους κινδύνους. Η αποζημίωση για τα έξοδα αυτά δεν μπορεί να υπερβεί το 20% του συνολικού ασφαλιζόμενου ποσού πυρός (κτίριο και περιεχόμενο)

B) Καλύπτονται επίσης και οι ζημιές που θα προκληθούν στα ασφαλιζόμενα αντικείμενα:

α) από μέτρα που λήφθηκαν για τον περιορισμό ή την κατάσβεση της πυρκαϊάς.

β) κατά την διάρκεια απομάκρυνσής τους από το χώρο της πυρκαϊάς, με σκοπό την διάσωσή τους.

ΑΡΘΡΟ 3. ΕΞΑΙΡΕΣΕΙΣ

Η παρούσα ασφάλιση δεν καλύπτει ζημιές άμεσες ή και έμμεσες, που οφείλονται ή έχουν προξενηθεί από:

α) Πόλεμο de facto ή de jure, εμφύλιο πόλεμο, επανάσταση, στάση

πραξικόπημα, κίνημα, ανταρσία, λαϊκές ή στρατιωτικές εξεγέρσεις και παρόμοια γεγονότα.

β) Πυρηνικά όπλα ή υλικά κατασκευής τέτοιων όπλων, ιονίζουσες ακτινοβολίες ή ραδιενεργό μόλυνση ή οποιοδήποτε πυρηνικό υλικό ή οποιοδήποτε πυρηνικό απόρριμα ή κατάλοιπο ή καύση πυρηνικού υλικού. Για την περίπτωση αυτής της εξαίρεσης, ως καύση θεωρείται και κάθε αυτοδύναμη εξέλιξη (Process) πυρηνικής διάσπασης.

γ) Διαταγή οποιασδήποτε Αρχής.

δ) Εμπρησμό από πρόθεση ή από δόλο του ασφαλιζομένου ή των συγκατοικούντων μελών της οικογένειάς του.

ε) Σεισμό, ηφαιστειακή έκρηξη ή άλλη παρόμοια βίαιη φυσική ή γεωλογική διαταραχή, τυφώνα, λαίλαπα, ανεμοστρόβιλο, κυκλώνα ή οποιαδήποτε άλλη ασυνήθη ατμοσφαιρική διαταραχή.

ΑΡΘΡΟ 4. ΠΛΗΜΜΥΡΑ, ΚΑΤΑΙΓΙΔΑ, ΘΥΕΛΛΑ ΘΡΑΥΣΗ Ή ΔΙΑΡΡΟΗ ΣΩΛΗΝΩΣΕΩΝ ΚΑΙ ΕΓΚΑΤΑΣΤΑΣΕΩΝ ΥΔΡΕΥΣΗΣ, ΘΕΡΜΑΝΣΗΣ, ΨΥΞΗΣ ΚΑΙ ΑΠΟΧΕΤΕΥΣΗΣ.

Καλύπτεται η ζημιά στα ασφαλιζόμενα που προκαλείται άμεσα από κάθε ροή ή συσσώρευση νερού βροχής, καθώς επίσης και ζημιές απο καταιγίδα ή και θύελλα.

Συμπεριλαμβάνονται επίσης οι ζημιές που θα προκληθούν αποκλειστικά από τα νερά που θα προέλθουν από θραύση ή και διαρροή σωληνώσεων και εγκαταστάσεων ύδρευσης, θέρμανσης, ψύξης και αποχέτευσης.

Εξαιρέσεις

Δεν καλύπτονται:

α) Η δαπάνη επισκευής, αντικατάστασης ή και καθαρισμού των σωληνώσεων και των εγκαταστάσεων, που προκάλεσαν τη ζημιά.

β) Το κόστος (άμεσο και έμμεσο) των εργασιών, που θα πρέπει να πραγματοποιηθούν για τον εντοπισμό της ζημιάς για την αποκατάσταση των ζημιών που τυχόν θα προκληθούν απ' αυτές τις εργασίες.

γ) Οι ζημιές από πλημμύρα στις εξωτερικές προσόψεις και επιφάνειες

του ασφαλιζόμενου κτιρίου και γενικά ζημιές πλημμύρας σε ασφαλιζόμενου κτιρίου και γενικά ζημιές πλημμύρας σε ασφαλιζόμενα αντικείμενα, τα οποία δεν βρίσκονται τοποθετημένα εντός καλώς στεγασμένης οικοδομής.

Διασαφηνίζεται, ότι η παρούσα ασφάλιση καλύπτει αποκλειστικά το κόστος αποκατάστασης των ζημιών, που πρέπει να γίνεται με υλικά παρόμοια ή της ίδιας αξίας με τα κατεστραμμένα. Σε καμία περίπτωση δεν καλύπτεται το επιπρόσθετο κόστος, με το οποίο ίσως θα επιβαρυνθεί ο ασφαλιζόμενος από ειδικές εισαγωγές ή κατασκευές κατά παραγγελία, λόγω έλλειψης στην αγορά υλικών του ίδιου τύπου και ποιότητας με αυτά που καταστράφηκαν.

Επίσης δεν καλύπτεται το κόστος επισκευής και αντικατάστασης αντικειμένων, που δεν επλήγησαν άμεσα από τη ζημιά.

ΑΡΘΡΟ 5. ΠΡΟΣΚΡΟΥΣΗ ΟΧΗΜΑΤΟΣ, ΠΤΩΣΗ ΑΕΡΟΣΚΑΦΟΥΣ

Καλύπτονται οι ζημιές από πρόσκρουση οποιουδήποτε οχήματος στην ασφαλιζόμενη ξενοδοχειακή εγκατάσταση, με την προϋπόθεση, ότι το όχημα δεν θα ανήκει ούτε θα βρίσκεται υπό τον έλεγχο ή την κατοχή του ασφαλιζόμενου ή οποιουδήποτε μέλους της οικογένειάς του. Καλύπτονται επίσης και οι ζημιές στην ασφαλιζόμενη κατοικία από πτώση αεροσκάφους ή αντικειμένων, που έχουν αποσπασθεί απ' αυτό.

ΑΡΘΡΟ 6. ΘΡΑΥΣΗ ΥΑΛΟΠΙΝΑΚΩΝ ΤΟΥ ΚΤΙΡΙΟΥ

Εφόσον στην παρούσα ασφάλιση περιλαμβάνεται το κτίριο, καλύπτονται και οι ζημιές στους εξωτερικούς υαλοπίνακες από θραύση.

Εξαιρέσεις

Δεν καλύπτονται:

α) Το κόστος αποκατάστασης των τυχόν υπάρχουσών χαράξεων, σχεδίων ή εγγράφων επί των υαλοπινάκων.

β) Οι ζημιές που θα προκληθούν στους υαλοπίνακες πριν ή κατά την τοποθέτησή τους ή κατά τη μεταφορά τους ή κατά την εκτέλεση οποιασδήποτε εργασίας στις πόρτες, στα παράθυρα ή στους ίδιους τους υαλοπίνακες.

γ) Οι ζημιές που θα προκληθούν από κινδύνους, που αναφέρονται στο

άρθρο 3 "εξαιρέσεις".

ΑΡΘΡΟ 7. ΑΠΩΛΕΙΑ ΕΝΟΙΚΙΩΝ

Καλύπτονται τα ενοίκια, που θα απωλεσθούν σε περίπτωση επέλευσης κάποιου από τους αναφερόμενους στο άρθρο 1 καλυπτόμενους κινδύνους με αποτέλεσμα να καταστήσουν την ασφαλιζόμενη οικοδομή, ακατοίκητη.

Η αποζημίωση θα υπολογιστεί με βάση τα δηλούμενα στην αρμόδια οικονομική εφορία εισπραττόμενα ενοίκια και για το εύλογο χρονικό διάστημα που απαιτείται για την αποκατάσταση της ζημιάς. Το διάστημα αυτό δεν μπορεί να είναι μεγαλύτερο από 12 μήνες από την ημερομηνία επέλευσης του κινδύνου.

Σε κάθε περίπτωση η παραπάνω αποζημίωση δεν μπορεί να υπερβεί το 10% του συνολικού ασφαλιζόμενου ποσού πυρός για την οικοδομή.

Διευκρινίζεται, ότι στην περίπτωση που η ασφαλιζόμενη οικοδομή δεν είναι ενοικιασμένη κατά τη στιγμή της ζημιάς, δεν έχει καμία ισχύ το παρόν άρθρο.

ΑΡΘΡΟ 8. ΕΞΟΔΑ ΑΠΟΚΟΜΙΔΗΣ ΕΡΕΙΠΙΩΝ

Καλύπτονται τα έξοδα που απαιτούνται, προκειμένου να καθαρισθεί ο ασφαλιζόμενος χώρος που έχει υποστεί ζημιά, η οποία καλύπτεται με το παρόν προσάρτημα και να μεταφερθούν τα υπολείμματα (συντρίμια) στον πλησιέστερο χώρο απόθεσης απορριμάτων.

Η αποζημίωση για μια τέτοια ζημιά, δεν μπορεί να υπερβεί το 5% του συνολικού ασφαλιζόμενου ποσού πυρός (κτίριο και περιεχόμενο), με ανώτατο όριο αποζημίωσης τις δρχ. 1.000.000.

ΑΡΘΡΟ 9. ΑΣΦΑΛΙΣΗ ΣΕ ΑΞΙΑ ΑΠΟΚΑΤΑΣΤΑΣΗΣ

Η ασφάλιση σε αξία αποκατάστασης καλύπτει τα ασφαλιζόμενα αντικείμενα σε αξία καινούργιων, με τους περιορισμούς και τις προϋποθέσεις που αναφέρονται πιο κάτω:

α) απαραίτητη προϋπόθεση αποτελεί τα ασφαλιζόμενα ποσά να αντιστοιχούν στην αξία των καλυπτόμενων αντικειμένων σαν καινούργιων, ψχωρίς όμως αυτή η αξία να υπερβαίνει το άθροισμα της πραγματικής τρέχουσας αξίας αυτών των αντικειμένων, συν το ποσό που προκύπτει αν πολλαπλασιαστεί η αντίστοιχη αξία αυτών των αντικειμένων σαν καινούργιων, με το ποσοστό 40%.

β) Αν τα ασφαλιζόμενα αντικείμενα υποστούν ζημιές από κίνδυνο που καλύπτεται με το παρόν προσάρτημα, η οφειλόμενη αποζημίωση θα υπολογισθεί με βάση την πραγματική δαπάνη αποκατάστασης (ανακατασκευή ή αντικατάσταση) αυτών σαν καινούργιων κατά τον χρόνο επέλευσης του κινδύνου.

Η αποζημίωση όμως αυτή, δεν μπορεί να υπερβεί το άθροισμα της πραγματικής τρέχουσας αξίας των κατεστραμμένων αντικειμένων, συν το ποσό που προκύπτει αν πολλαπλασιαστεί η αντίστοιχη αξία των αντικειμένων αυτών σαν καινούργιων, με το ποσοστό 40%.

Αν τα αντικείμενα που υπέστησαν ζημιά μπορούν να επισκευασθούν, η Εταιρία υποχρεούται να αποζημιώσει τις δαπάνες επισκευής αυτών με καινούργια υλικά, με τον προαναφερόμενο περιορισμό.

Η ασφάλιση σε αξία αποκατάστασης δεν ισχύει για αντικείμενα πρακτικώς άχρηστα, είτε λόγω παλαιότητας, είτε λόγω τεχνολογικής ή εμπορικής απαξίωσης.

γ) Στην περίπτωση που τα κατεστραμμένα αντικείμενα δεν μπορούν στην πράξη να αντικατασταθούν με άλλα πανομοιότυπα με αυτά, ως αξία αποκατάστασης για τον υπολογισμό της αποζημίωσης λαμβάνεται η αξία παρεμφερών, κατά το δυνατό, αντικειμένων της αυτής όμως ποιότητας και απόδοσης.

δ) Η αποζημίωση με βάση την αξία αποκατάστασης, οφείλεται μόνο αν η ανακατασκευή, εφ' όσον πρόκειται για κτίριο, ή η αντικατάσταση, εφ' όσον

πρόκειται για κινητά, πραγματοποιηθεί εντός ενός έτους από την ημερομηνία της ζημιάς.

Αν η πιο πάνω προθεσμία παρέλθει χωρίς να γίνει η ανακατασκευή ή αντικατάσταση, η αποζημίωση που οφείλεται, θα υπολογίζεται με βάση την πραγματική αξία των ασφαλισμένων αντικειμένων.

ε) Το ποσό της διαφοράς μεταξύ της αποζημίωσης με βάση την αξία αποκατάστασης και της αποζημίωσης με βάση την πραγματική αξία των αντικειμένων, θα καταβάλλεται από την Εταιρία αφού προσκομισθούν τα σχετικά τιμολόγια και μόνο μετά από την πλήρως αποδεδειγμένη ανακατασκευή αντικατάσταση των κατεστραμμένων αντικειμένων.

Σε καμιά περίπτωση η αποζημίωση με βάση την αξία αποκατάστασης, δεν μπορεί να υπερβεί το ποσό των πράγματι γενομένων δαπανών και πάντοτε με τον περιορισμό της παραγράφου (β) του παρόντος άρθρου. Η ανακατασκευή πρέπει να λάβει χώρα στον ίδιο χώρο που βρίσκεται το ασφαλιζόμενο κτίριο, αλλιώς η αποζημίωση θα υπολογίζεται με βάση την πραγματική αξία και όχι με βάση την αξία αποκατάστασης.

στ) Αν κατά το χρόνο επέλευσης του κινδύνου, τα ποσά που αντιπροσωπεύουν τις δαπάνες τις απαιτούμενες, για την αποκατάσταση του συνόλου των ασφαλισμένων αντικειμένων, (λαμβανομένου υπ' όψη τον περιορισμό της παραγράφου (β) του παρόντος άρθρου), χωριστά για το κτίριο και χωριστά για τα κινητά, υπερβαίνουν αντίστοιχα τα ασφαλιζόμενα ποσά, ο ασφαλιζόμενος θα θεωρείται ως συνασφαλιστής του εαυτού του για το υπερβάλλον και επομένως θα συμμετέχει ανάλογα στη ζημιά. Ισχύει δηλαδή το άρθρο 198 του Ε.Ν.

ΑΡΘΡΟ 10. ΕΞΟΔΑ ΜΕΤΑΣΤΕΓΑΣΗΣ

Καλύπτονται τα εύλογα έξοδα που θα πραγματοποιηθούν για την τυχόν αναγκαία μεταστέγαση του ασφαλιζόμενου, αν συμβεί κάποιος από τους καλυπτόμενους κινδύνους και η ασφαλιζόμενη κατοικία καταστεί ακατοίκητη.

Η αποζημίωση σε μια τέτοια περίπτωση δεν μπορεί να υπερβεί το 5% του συνολικού ασφαλιζόμενου ποσού πυρός (κτίριο και περιεχόμενο), με

ανώτατο όριο αποζημίωσης τις δρχ. 1.000.000.

ΑΡΘΡΟ 11. ΑΠΑΛΛΑΓΕΣ

Συμφωνείται ότι για την παρούσα ασφάλιση το 5% κάθε ζημίας με ελάχιστο ποσό τις δρχ. τριάντα πέντε χιλιάδες (δρχ. 35.000) σε κάθε περίπτωση αποζημίωσης, πλημμύρας, καταιγίδας, θύελλας, θραύσης ή διαρροής σωληνώσεων και εγκαταστάσεων ύδρευσης, θέρμανσης, ψύξης και αποχέτευσης θα βαρύνουν τον ασφαλιζόμενο και η Εταιρία θα ευθύνεται για το υπερβάλλον αυτής της απαλλαγής.

ΑΡΘΡΟ 12. ΕΙΔΙΚΗ ΔΙΑΤΑΞΗ

Όλοι οι Γενικοί όροι του ασφαλιστηρίου συμβολαίου πυρός ισχύουν στο μέτρο που δεν τροποποιούνται ρητά από τους όρους του παρόντος προσαρτήματος.

ΕΙΔΙΚΟΣ ΟΡΟΣ Νο 3

ΟΛΟΚΛΗΡΩΜΕΝΟ ΠΡΟΓΡΑΜΜΑ ΜΕΓΑΣΦΑΛΕΙΑΣ ΞΕΝΟΔΟΧΕΙΑΚΩΝ ΕΓΚΑΤΑΣΤΑΣΕΩΝ

(Προσάρτημα στο ασφαλιστήριο συμβόλαιο Πυρός)

Δηλώνεται και συμφωνείται ότι, με τους πιο κάτω όρους επεκτείνεται η κάλυψη ξενοδοχειακών εγκαταστάσεων, που παρέχεται με το ασφαλιστήριο συμβόλαιο Πυρός και στους κινδύνους που περιοριστικά αναφέρονται στη συνέχεια και σχετίζονται με την ασφαλιζόμενη κατοικία, που περιγράφεται στον Πίνακα ασφάλισης.

ΑΡΘΡΟ 1.

Καλύπτονται οι ζημιές από μερική ή ολική καταστροφή των ασφαλιζομένων αντικειμένων, από:

Α) ΠΥΡΚΑΪΑ

Πυρκαϊά οποιασδήποτε αιτίας, εκτός των περιπτώσεων που αναφέρονται στο άρθρο 3 "εξαιρέσεις" του παρόντος προσαρτήματος. Ενδεικτικά αναφέρονται πιο κάτω περιπτώσεις πυρκαϊών που καλύπτονται με το παρόν προσάρτημα.

α) Πυρκαϊά προερχόμενη από δάση, συστάδα δένδρων ή θάμνων, από λειβάδια ή βοσκότοπους ή που σχετίζεται με εκχέρσωση εδάφους.

β) Πυρκαϊά οφειλομένη σε πολιτικές ταραχές, διαδηλώσεις, οχλαγωγίες, απεργίες, ανταπεργίες ή σε ενέργειες νόμιμης Αρχής για την καταστολή τους.

γ) Πυρκαϊά οφειλομένη σε τρομοκρατικές ενέργειες.

δ) Πυρκαϊά οφειλομένη σε βραχυκύκλωμα, υπέρβαση ταχύτητας, σχηματισμό βολταϊκού τόξου ή διαφυγή ηλεκτρικού ρεύματος.

ε) Πυρκαϊά οφειλομένη σε έκρηξη λέβητα κεντρικής θερμάνσεως, θερμοσίφωνα, φιαλών υγραερίου, συσκευών και εγκαταστάσεων υγραερίου ή και/ φωταερίου, λέβητα παραγωγής ατμού και αεροσυμπιεστού.

στ) Πυρκαϊά από πτώση κεραυνού.

ζ) Πυρκαϊά που έγινε σε άλλη γειτονική οικοδομή και προκάλεσε ζημιές στα ασφαλιζόμενα αντικείμενα.

B) ΕΚΡΗΞΗ

Έκρηξη οποιασδήποτε αιτίας, εκτός των περιπτώσεων που αναφέρονται στο άρθρο 3 "εξαιρέσεις" του παρόντος προσαρτήματος. Ενδεικτικά αναφέρονται πιο κάτω περιπτώσεις πυρκαϊών που καλύπτονται με το παρόν προσάρτημα.

α) Έκρηξη οφειλόμενη σε τρομοκρατικές ενέργειες.

β) Έκρηξη οφειλόμενη σε λέβητα κεντρικής θέρμανσης, θερμοσίφωνα, φιάλες υγραερίου, συσκευές και εγκαταστάσεις υγραερίου ή και φωταερίου.

γ) Έκρηξη οφειλόμενη σε λέβητα παραγωγής ατμού ή και αεροσυμπιεστού.

ΑΡΘΡΟ 2. ΕΞΟΔΑ ΠΥΡΟΣΒΕΣΗΣ & ΖΗΜΙΕΣ ΚΑΤΑ ΤΗΝ

ΠΥΡΟΣΒΕΣΗ

A) Καλύπτονται τα πραγματοποιηθέντα από τον ασφαλιζόμενο εύλογα έξοδα, για την αποφυγή ή την μείωση της ζημιάς από την επέλευση κάποιου από τους προαναφερόμενους κινδύνους. Η αποζημίωση για τα έξοδα αυτά δεν μπορεί να υπερβεί το 20% του συνολικού ασφαλιζόμενου ποσού πυρός (κτίριο και περιεχόμενο)

B) Καλύπτονται επίσης και οι ζημιές που θα προκληθούν στα ασφαλιζόμενα αντικείμενα:

α) από μέτρα που λήφθηκαν για τον περιορισμό ή την κατάσβεση της πυρκαϊάς.

β) κατά την διάρκεια απομάκρυνσής τους από το χώρο της πυρκαϊάς, με σκοπό την διάσωσή τους.

ΑΡΘΡΟ 3. ΕΞΑΙΡΕΣΕΙΣ

Η παρούσα ασφάλιση δεν καλύπτει ζημιές άμεσες ή και έμμεσες, που οφείλονται ή έχουν προξενηθεί από:

α) Πόλεμο de facto ή de jure, εμφύλιο πόλεμο, επανάσταση, στάση πραξικόπημα, κίνημα, ανταρσία, λαϊκές ή στρατιωτικές εξεγέρσεις και παρόμοια γεγονότα.

β) Πυρηνικά όπλα ή υλικά κατασκευής τέτοιων όπλων, ιονίζουσες ακτινοβολίες ή ραδιενεργό μόλυνση ή οποιοδήποτε πυρηνικό υλικό ή οποιοδήποτε πυρηνικό απόρριμα ή κατάλοιπο ή καύση πυρηνικού υλικού. Για την περίπτωση αυτής της εξαίρεσης, ως καύση θεωρείται και κάθε αυτοδύναμη εξέλιξη (Process) πυρηνικής διάσπασης.

γ) Διαταγή οποιασδήποτε Αρχής.

δ) Εμπρησμό από πρόθεση ή από δόλο του ασφαλιζομένου ή των συγκατοικούντων μελών της οικογένειάς του.

ε) Σεισμό, ηφαιστειακή έκρηξη ή άλλη παρόμοια βίαιη φυσική ή γεωλογική διαταραχή, τυφώνα, λαίλαπα, ανεμοστρόβιλο, κυκλώνα ή οποιαδήποτε άλλη ασυνήθη ατμοσφαιρική διαταραχή.

ΑΡΘΡΟ 4. ΠΛΗΜΜΥΡΑ, ΚΑΤΑΙΓΙΔΑ, ΘΥΕΛΛΑ ΘΡΑΥΣΗ Ή ΔΙΑΡΡΟΗ ΣΩΛΗΝΩΣΕΩΝ ΚΑΙ ΕΓΚΑΤΑΣΤΑΣΕΩΝ ΥΔΡΕΥΣΗΣ, ΘΕΡΜΑΝΣΗΣ, ΨΥΞΗΣ ΚΑΙ ΑΠΟΧΕΤΕΥΣΗΣ.

Καλύπτεται η ζημιά στα ασφαλιζόμενα που προκαλείται άμεσα από κάθε ροή ή συσσώρευση νερού βροχής, καθώς επίσης και ζημιές απο καταιγίδα ή και θύελλα.

Συμπεριλαμβάνονται επίσης οι ζημιές που θα προκληθούν αποκλειστικά από τα νερά που θα προέλθουν από θραύση ή και διαρροή σωληνώσεων και εγκαταστάσεων ύδρευσης, θέρμανσης, ψύξης και αποχέτευσης.

Εξαιρέσεις

Δεν καλύπτονται:

α) Η δαπάνη επισκευής, αντικατάστασης ή και καθαρισμού των σωληνώσεων και των εγκαταστάσεων, που προκάλεσαν τη ζημιά.

β) Το κόστος (άμεσο και έμμεσο) των εργασιών, που θα πρέπει να πραγματοποιηθούν για τον εντοπισμό της ζημιάς για την αποκατάσταση των ζημιών που τυχόν θα προκληθούν απ' αυτές τις εργασίες.

γ) Οι ζημιές από πλημμύρα στις εξωτερικές προσόψεις και επιφάνειες του ασφαλιζόμενου κτιρίου και γενικά ζημιές πλημμύρας σε ασφαλιζόμενου κτιρίου και γενικά ζημιές πλημμύρας σε ασφαλιζόμενα αντικείμενα, τα οποία δεν βρίσκονται τοποθετημένα εντός καλώς στεγασμένης οικοδομής.

Διασαφηνίζεται, ότι η παρούσα ασφάλιση καλύπτει αποκλειστικά το κόστος αποκατάστασης των ζημιών, που πρέπει να γίνεται με υλικά παρόμοια ή της ίδιας αξίας με τα κατεστραμμένα. Σε καμία περίπτωση δεν καλύπτεται το επιπρόσθετο κόστος, με το οποίο ίσως θα επιβαρυνθεί ο ασφαλιζόμενος από ειδικές εισαγωγές ή κατασκευές κατά παραγγελία, λόγω έλλειψης στην αγορά υλικών του ίδιου τύπου και ποιότητας με αυτά που καταστράφηκαν.

Επίσης δεν καλύπτεται το κόστος επισκευής και αντικατάστασης αντικειμένων, που δεν επλήγησαν άμεσα από τη ζημιά.

ΑΡΘΡΟ 5. ΠΡΟΣΚΡΟΥΣΗ ΟΧΗΜΑΤΟΣ, ΠΤΩΣΗ ΑΕΡΟΣΚΑΦΟΥΣ

Καλύπτονται οι ζημιές από πρόσκρουση οποιουδήποτε οχήματος στην ασφαλιζόμενη ξενοδοχειακή εγκατάσταση, με την προϋπόθεση, ότι το όχημα δεν θα ανήκει ούτε θα βρίσκεται υπό τον έλεγχο ή την κατοχή του ασφαλιζόμενου ή οποιουδήποτε μέλους της οικογένειάς του. Καλύπτονται επίσης και οι ζημιές στην ασφαλιζόμενη κατοικία από πτώση αεροσκάφους ή αντικειμένων, που έχουν αποσπασθεί απ' αυτό.

ΑΡΘΡΟ 6. ΘΡΑΥΣΗ ΥΑΛΟΠΙΝΑΚΩΝ ΤΟΥ ΚΤΙΡΙΟΥ

Εφόσον στην παρούσα ασφάλιση περιλαμβάνεται το κτίριο, καλύπτονται και οι ζημιές στους εξωτερικούς υαλοπίνακες από θραύση.

Εξαιρέσεις

Δεν καλύπτονται:

α) Το κόστος αποκατάστασης των τυχόν υπάρχουσών χαράξεων, σχεδίων ή εγγράφων επί των υαλοπινάκων.

β) Οι ζημιές που θα προκληθούν στους υαλοπίνακες πριν ή κατά την τοποθέτησή τους ή κατά τη μεταφορά τους ή κατά την εκτέλεση οποιασδήποτε εργασίας στις πόρτες, στα παράθυρα ή στους ίδιους τους υαλοπίνακες.

γ) Οι ζημιές που θα προκληθούν από κινδύνους, που αναφέρονται στο άρθρο 3 "εξαιρέσεις".

ΑΡΘΡΟ 7. ΑΠΩΛΕΙΑ ΕΝΟΙΚΙΩΝ

Καλύπτονται τα ενοίκια, που θα απωλεσθούν σε περίπτωση επέλευσης κάποιου από τους αναφερόμενους στο άρθρο 1 καλυπτόμενους κινδύνους με αποτέλεσμα να καταστήσουν την ασφαλιζόμενη οικοδομή, ακατοίκητη.

Η αποζημίωση θα υπολογιστεί με βάση τα δηλούμενα στην αρμόδια οικονομική εφορία εισπραττόμενα ενοίκια και για το εύλογο χρονικό διάστημα που απαιτείται για την αποκατάσταση της ζημιάς. Το διάστημα αυτό δεν μπορεί να είναι μεγαλύτερο από 12 μήνες από την ημερομηνία επέλευσης του κινδύνου.

Σε κάθε περίπτωση η παραπάνω αποζημίωση δεν μπορεί να υπερβεί το 10% του συνολικού ασφαλιζόμενου ποσού πυρός για την οικοδομή.

Διευκρινίζεται, ότι στην περίπτωση που η ασφαλιζόμενη οικοδομή δεν είναι ενοικιασμένη κατά τη στιγμή της ζημιάς, δεν έχει καμία ισχύ το παρόν άρθρο.

ΑΡΘΡΟ 8. ΕΞΟΔΑ ΑΠΟΚΟΜΙΔΗΣ ΕΡΕΙΠΙΩΝ

Καλύπτονται τα έξοδα που απαιτούνται, προκειμένου να καθαρισθεί ο ασφαλιζόμενος χώρος που έχει υποστεί ζημιά, η οποία καλύπτεται με το παρόν προσάρτημα και να μεταφερθούν τα υπολείμματα (συντρίμια) στον πλησιέστερο χώρο απόθεσης απορριμάτων.

Η αποζημίωση για μια τέτοια ζημιά, δεν μπορεί να υπερβεί το 5% του συνολικού ασφαλιζόμενου ποσού πυρός (κτίριο και περιεχόμενο), με ανώτατο όριο αποζημίωσης τις δραχ. 1.000.000.

ΑΡΘΡΟ 9. ΑΣΦΑΛΙΣΗ ΣΕ ΑΞΙΑ ΑΠΟΚΑΤΑΣΤΑΣΗΣ

Η ασφάλιση σε αξία αποκατάστασης καλύπτει τα ασφαλιζόμενα αντικείμενα σε αξία καινούργιων, με τους περιορισμούς και τις προϋποθέσεις που αναφέρονται πιο κάτω:

α) απαραίτητη προϋπόθεση αποτελεί τα ασφαλιζόμενα ποσά να

αντιστοιχούν στην αξία των καλυπτόμενων αντικειμένων σαν καινούργιων, ψχωρίς όμως αυτή η αξία να υπερβαίνει το άθροισμα της πραγματικής τρέχουσας αξίας αυτών των αντικειμένων, συν το ποσό που προκύπτει αν πολλαπλασιαστεί η αντίστοιχη αξία αυτών των αντικειμένων σαν καινούργιων, με το ποσοστό 40%.

β) Αν τα ασφαλιζόμενα αντικείμενα υποστούν ζημιές από κίνδυνο που καλύπτεται με το παρόν προσάρτημα, η οφειλόμενη αποζημίωση θα υπολογισθεί με βάση την πραγματική δαπάνη αποκατάστασης (ανακατασκευή ή αντικατάσταση) αυτών σαν καινούργιων κατά τον χρόνο επέλευσης του κινδύνου.

Η αποζημίωση όμως αυτή, δεν μπορεί να υπερβεί το άθροισμα της πραγματικής τρέχουσας αξίας των κατεστραμμένων αντικειμένων, συν το ποσό που προκύπτει αν πολλαπλασιαστεί η αντίστοιχη αξία των αντικειμένων αυτών σαν καινούργιων, με το ποσοστό 40%.

Αν τα αντικείμενα που υπέστησαν ζημιά μπορούν να επισκευασθούν, η Εταιρία υποχρεούται να αποζημιώσει τις δαπάνες επισκευής αυτών με καινούργια υλικά, με τον προαναφερόμενο περιορισμό.

Η ασφάλιση σε αξία αποκατάστασης δεν ισχύει για αντικείμενα πρακτικώς άχρηστα, είτε λόγω παλαιότητας, είτε λόγω τεχνολογικής ή εμπορικής απαξίωσης.

γ) Στην περίπτωση που τα κατεστραμμένα αντικείμενα δεν μπορούν στην πράξη να αντικατασταθούν με άλλα πανομοιότυπα με αυτά, ως αξία αποκατάστασης για τον υπολογισμό της αποζημίωσης λαμβάνεται η αξία παρεμφερών, κατά το δυνατό, αντικειμένων της αυτής όμως ποιότητας και απόδοσης.

δ) Η αποζημίωση με βάση την αξία αποκατάστασης, οφείλεται μόνο αν η ανακατασκευή, εφ' όσον πρόκειται για κτίριο, ή η αντικατάσταση, εφ' όσον πρόκειται για κινητά, πραγματοποιηθεί εντός ενός έτους από την ημερομηνία της ζημιάς.

Αν η πιο πάνω προθεσμία παρέλθει χωρίς να γίνει η ανακατασκευή ή αντικατάσταση, η αποζημίωση που οφείλεται, θα υπολογίζεται με βάση την πραγματική αξία των ασφαλισμένων αντικειμένων.

ε) Το ποσό της διαφοράς μεταξύ της αποζημίωσης με βάση την αξία αποκατάστασης και της αποζημίωσης με βάση την πραγματική αξία των αντικειμένων, θα καταβάλλεται από την Εταιρία αφού προσκομισθούν τα σχετικά τιμολόγια και μόνο μετά από την πλήρως αποδεδειγμένη ανακατασκευή αντικατάσταση των κατεστραμμένων αντικειμένων.

Σε καμιά περίπτωση η αποζημίωση με βάση την αξία αποκατάστασης, δεν μπορεί να υπερβεί το ποσό των πράγματι γενομένων δαπανών και πάντοτε με τον περιορισμό της παραγράφου (β) του παρόντος άρθρου. Η ανακατασκευή πρέπει να λάβει χώρα στον ίδιο χώρο που βρίσκεται το ασφαλιζόμενο κτίριο, αλλιώς η αποζημίωση θα υπολογίζεται με βάση την πραγματική αξία και όχι με βάση την αξία αποκατάστασης.

στ) Αν κατά το χρόνο επέλευσης του κινδύνου, τα ποσά που αντιπροσωπεύουν τις δαπάνες τις απαιτούμενες, για την αποκατάσταση του συνόλου των ασφαλισμένων αντικειμένων, (λαμβανομένου υπ' όψη τον περιορισμό της παραγράφου (β) του παρόντος άρθρου), χωριστά για το κτίριο και χωριστά για τα κινητά, υπερβαίνουν αντίστοιχα τα ασφαλιζόμενα ποσά, ο ασφαλιζόμενος θα θεωρείται ως συνασφαλιστής του εαυτού του για το υπερβάλλον και επομένως θα συμμετέχει ανάλογα στη ζημιά. Ισχύει δηλαδή το άρθρο 198 του Ε.Ν.

ΑΡΘΡΟ 10. ΕΞΟΔΑ ΜΕΤΑΣΤΕΓΑΣΗΣ

Καλύπτονται τα εύλογα έξοδα που θα πραγματοποιηθούν για την τυχόν αναγκαία μεταστέγαση του ασφαλιζόμενου, αν συμβεί κάποιος από τους καλυπτόμενους κινδύνους και η ασφαλιζόμενη κατοικία καταστεί ακατοίκητη.

Η αποζημίωση σε μια τέτοια περίπτωση δεν μπορεί να υπερβεί το 5% του συνολικού ασφαλιζόμενου ποσού πυρός (κτίριο και περιεχόμενο), με ανώτατο όριο αποζημίωσης τις δρχ. 1.000.000.

ΑΡΘΡΟ 11. ΑΣΤΙΚΗ ΕΥΘΥΝΗ

Α) Ασφαλιζόμενοι κίνδυνοι

Καλύπτεται η προβλεπόμενη από το νόμο αστική ευθύνη του

ασφαλιζόμενου για ζημιές σε τρίτους, για τις οποίες θα κριθεί υπεύθυνος, δηλαδή για θάνατο ή σωματικές βλάβες (συμπεριλαμβανομένης και της ψυχικής οδύνης ή ηθικής βλάβης) και υλικές ζημιές σε πράγματα ή ζώα, που θα προκύψουν περιοριστικά:

1. Από πράξεις ή παραλείψεις του:

(α) Κατά την ιδιωτική του ζωή και εφόσον δεν προκλήθηκαν άμεσα ή έμμεσα κατά την άσκηση των επαγγελματικών ασχολιών του ή με την ιδιότητά του ως ιδιοκτήτη, κατόχου ή οδηγού οποιουδήποτε οχήματος.

(β) Κατά την μετακίνησή του, είτε όταν είναι πεζός, είτε όταν επιβαίνει σε αυτοκίνητο, πλοίο, αεροπλάνο ή τραίνο (ως απλός επιβάτης).

(γ) Με την ιδιότητά του ως ιδιοκτήτης, ενοικιαστής ή κάτοχος της ασφαλιζόμενης κατοικίας, εφόσον βέβαια η αστική ευθύνη του δεν προέρχονται από ενέργειες ή παραλείψεις του, που σχετίζονται άμεσα ή έμμεσα με την κάθε μορφής βιοποριστική δραστηριότητά του. Η ευθύνη του ασφαλιζόμενου απέναντι στον τυχόν διαφορετικό ιδιοκτήτη της κατοικίας καλύπτεται αποκλειστικά σύμφωνα με το εδάφιο 3 παρ. (α) του παρόντος.

(δ) Κατά την ερασιτεχνική συμμετοχή του σε αθλήματα, εκτός από τα σχετιζόμενα με κάθε μορφής οχήματα, χερσαία, θαλάσσια ή και εναέρια. Δεν καλύπτεται όμως η ευθύνη από την ιδιότητά του ως ερασιτέχνη κυνηγού.

2. Από άλλα αίτια:

(α) Από πράξεις ή παραλείψεις των μελών της οικογένειάς του και συγκεκριμένα του ή της συζύγου και των ανηλίκων τέκνων, εφόσον τα πρόσωπα αυτά συγκατοικούν με τον ασφαλιζόμενο.

(β) Από πράξεις ή παραλείψεις προσώπων, που έχει στην υπηρεσία του, για τις οικιακές του ανάγκες, στα πλαίσια των εργασιακών σχέσεών τους, με τους περιορισμούς και τις εξαιρέσεις που ισχύουν και για τον ίδιο τον ασφαλιζόμενο.

(γ) Με την ιδιότητά του, ως ιδιοκτήτης κατοικιδίων ζώων.

3. Από Πυρκαϊά:

Καλύπτεται ή αστική ευθύνη του ασφαλιζόμενου ή μελών της οικογένειάς τους που προκύπτει από την μετάδοση της πυρκαϊάς, που θα προκληθεί στην ασφαλιζόμενη κατοικία και συγκεκριμένα:

(α) Προς τον ιδιοκτήτη της οικοδομής, στην οποία διαμένει.

(β) Προς τους ιδιοκτήτες γειτονικών κτιρίων ή άλλων περιουσιακών στοιχείων για υλικές μόνο ζημιές, που θα τους προκαλέσει η μετάδοση της πυρκαϊάς.

B. Εξαιρέσεις

Δεν καλύπτεται η αστική ευθύνη του ασφαλιζόμενου και των προσώπων που καλύπτονται με το παρόν:

(α) Για υλικές ζημιές που θα προκληθούν από παράνομη ή αξιόποινη πράξη, κατά τη διάρκεια μέθης ή υπό την επήρεια ναρκωτικών ουσιών.

(β) Για τα ατυχήματα που θα προκληθούν σε συγγενικά, μέχρι και τετάρτου βαθμού πρόσωπα του ασφαλιζόμενου, σε πρόσωπα που συγκατοικούν ή έχουν σχέση πρόσθησης με αυτόν ή σε πρόσωπα που βρίσκονται υπό την εποπτεία του.

(γ) Για ζημιές που οφείλονται στη μη τήρηση των οποιωνδήποτε συμβατικών υποχρεώσεων του ασφαλιζόμενου.

(δ) Για ζημιές σε πράγματα που δεν του ανήκουν, αλλά βρίσκονται στη φύλαξη, κατοχή ή ευθύνη του ίδιου ή μέλους της οικογένειάς του, ή συγκατοικου ή προσώπου που είναι στην υπηρεσία του.

(ε) Για μόλυνση ή άλλη υλική προσβολή του περιβάλλοντος, ως συνέπεια πράξης ή παράλειψης του ασφαλιζόμενου ή των καλυπτόμενων με αυτό το προσάρτημα προσώπων.

(στ) Για κάθε έμμεση ή αποθετική ζημιά οποιασδήποτε μορφής, για την οποία ο ασφαλιζόμενος ή και τα καλυπτόμενα με αυτό το προσάρτημα πρόσωπα μπορεί να κριθούν υπεύθυνα.

Γ. Όρια κάλυψης Αστικής Ευθύνης

(α) Το όριο ευθύνης της Εταιρίας ορίζεται σε ποσό ίσο με το 30% του συνολικού ασφαλιζόμενου ποσού πυρός (κτίριο & περιεχόμενο), που αναφέρεται στον Πίνακα ασφάλισης, με μέγιστο δρχ. 7.500.000 κατά ατύχημα, έστω και αν το συνολικό ασφαλιζόμενο ποσό πυρός υπερβαίνει τις δρχ. 25.000.000.

(β) Για το σύνολο των ατυχημάτων καθ' όλη τη διάρκεια ισχύος του συμβολαίου, το ανώτατο όριο ευθύνης της Εταιρίας δεν μπορεί να υπερβεί το διπλάσιο του πιο πάνω ορίου.

Στα όρια αυτά περιλαμβάνονται τα δικαστικά έξοδα, οι πάσης φύσεως τόκοι και κάθε δαπάνη της Εταιρίας, που έχει σχέση με το καλυπτόμενο ατύχημα.

Δ) Ειδικές Διατάξεις

Η Εταιρία έχει τη δυνατότητα να αναλαμβάνει, υπό την ευθύνη και τις οδηγίες της, στο όνομα του ασφαλιζόμενου κάθε δίκη που σχετίζεται με το καλυπτόμενο ατύχημα. Δικαιούται συνεπώς να προβαίνει κατά περίπτωση σε αναγνώριση της ευθύνης του ασφαλιζόμενου και να συμβιβάζεται για λογαριασμό του, εντός των ορίων του ασφαλιζόμενου ποσού.

Ο ασφαλιζόμενος πρέπει σε κάθε περίπτωση ζημιάς να εξουσιοδοτεί έγγραφα την Εταιρία ή τον δικηγόρο, που εκείνη υποδεικνύει, να παραδίδει άμεσα τα έγγραφα, που του κοινοποιούνται, να κατονομάζει και να επιμελείται την προσέλευση των μαρτύρων στο δικαστήριο, να ειδοποιεί έγκαιρα για τυχόν ποινική δίωξη εναντίον του και γενικά να παρέχει στην Εταιρία κάθε δυνατή διευκόλυνση και συνδρομή, για την αντιμετώπιση των εναντίον του αξιώσεων τρίτων.

ΑΡΘΡΟ 12. ΑΠΑΛΛΑΓΕΣ

Συμφωνείται ότι για την παρούσα ασφάλιση το 5% κάθε ζημιάς με ελάχιστο ποσό τις δρχ. τριάντα πέντε χιλιάδες (δρχ. 35.000) σε κάθε περίπτωση αποζημίωσης, πλημμύρας, καταιγίδας, θύελλας, θραύσης ή διαρροής σωληνώσεων και εγκαταστάσεων ύδρευσης, θέρμανσης, ψύξης και αποχέτευσης θα βαρύνουν τον ασφαλιζόμενο και η Εταιρία θα ευθύνεται για το υπερβάλλον αυτής της απαλλαγής.

ΑΡΘΡΟ 13. ΕΙΔΙΚΗ ΔΙΑΤΑΞΗ

Όλοι οι Γενικοί όροι του ασφαλιστηρίου συμβολαίου πυρός ισχύουν στο μέτρο που δεν τροποποιούνται ρητά από τους όρους του παρόντος

προσαρτήματος.

ΕΙΔΙΚΟΣ ΟΡΟΣ Νο 4

ΟΛΟΚΛΗΡΩΜΕΝΟ ΠΡΟΓΡΑΜΜΑ ΜΕΓΑΣΦΑΛΕΙΑΣ ΞΕΝΟΔΟΧΕΙΑΚΩΝ ΕΓΚΑΤΑΣΤΑΣΕΩΝ

(Προσάρτημα στο ασφαλιστήριο συμβόλαιο Πυρός)

Δηλούται και συμφωνείται ότι, με τους πιο κάτω όρους επεκτείνεται η κάλυψη ξενοδοχειακών εγκαταστάσεων, που παρέχεται με το ασφαλιστήριο συμβόλαιο Πυρός και στους κινδύνους που περιοριστικά αναφέρονται στη συνέχεια και σχετίζονται με την ασφαλιζόμενη κατοικία, που περιγράφεται στον Πίνακα ασφάλισης.

ΑΡΘΡΟ 1.

Καλύπτονται οι ζημιές από μερική ή ολική καταστροφή των ασφαλιζομένων αντικειμένων, από:

Α) ΠΥΡΚΑΪΑ

Πυρκαϊά οποιασδήποτε αιτίας, εκτός των περιπτώσεων που αναφέρονται στο άρθρο 3 "εξαιρέσεις" του παρόντος προσαρτήματος. Ενδεικτικά αναφέρονται πιο κάτω περιπτώσεις πυρκαϊών που καλύπτονται με το παρόν προσάρτημα.

α) Πυρκαϊά προερχόμενη από δάση, συστάδα δένδρων ή θάμνων, από λειβάδια ή βοσκότοπους ή που σχετίζεται με εκχέρσωση εδάφους.

β) Πυρκαϊά οφειλομένη σε πολιτικές ταραχές, διαδηλώσεις, οχλαγωγίες, απεργίες, ανταπεργίες ή σε ενέργειες νόμιμης Αρχής για την καταστολή τους.

γ) Πυρκαϊά οφειλομένη σε τρομοκρατικές ενέργειες.

δ) Πυρκαϊά οφειλομένη σε βραχυκύκλωμα, υπέρβαση ταχύτητας, σχηματισμό βολταϊκού τόξου ή διαφυγή ηλεκτρικού ρεύματος.

ε) Πυρκαϊά οφειλομένη σε έκρηξη λέβητα κεντρικής θερμάνσεως, θερμοσίφωνα, φιαλών υγραερίου, συσκευών και εγκαταστάσεων υγραερίου ή και/ φωταερίου, λέβητα παραγωγής ατμού και αεροσυμπιεστού.

στ) Πυρκαϊά από πτώση κεραυνού.

ζ) Πυρκαϊά που έγινε σε άλλη γειτονική οικοδομή και προκάλεσε ζημιές στα ασφαλιζόμενα αντικείμενα.

B) ΕΚΡΗΞΗ

Έκρηξη οποιασδήποτε αιτίας, εκτός των περιπτώσεων που αναφέρονται στο άρθρο 3 "εξαιρέσεις" του παρόντος προσαρτήματος. Ενδεικτικά αναφέρονται πιο κάτω περιπτώσεις πυρκαϊών που καλύπτονται με το παρόν προσάρτημα.

α) Έκρηξη οφειλόμενη σε τρομοκρατικές ενέργειες.

β) Έκρηξη οφειλόμενη σε λέβητα κεντρικής θέρμανσης, θερμοσίφωνα, φιάλες υγραερίου, συσκευές και εγκαταστάσεις υγραερίου ή και φωταερίου.

γ) Έκρηξη οφειλόμενη σε λέβητα παραγωγής ατμού ή και αεροσυμπιεστού.

ΑΡΘΡΟ 2. ΕΞΟΔΑ ΠΥΡΟΣΒΕΣΗΣ & ΖΗΜΙΕΣ ΚΑΤΑ ΤΗΝ

ΠΥΡΟΣΒΕΣΗ

A) Καλύπτονται τα πραγματοποιηθέντα από τον ασφαλιζόμενο εύλογα έξοδα, για την αποφυγή ή την μείωση της ζημιάς από την επέλευση κάποιου από τους προαναφερόμενους κινδύνους. Η αποζημίωση για τα έξοδα αυτά δεν μπορεί να υπερβεί το 20% του συνολικού ασφαλιζόμενου ποσού πυρός (κτίριο και περιεχόμενο)

B) Καλύπτονται επίσης και οι ζημιές που θα προκληθούν στα ασφαλιζόμενα αντικείμενα:

α) από μέτρα που λήφθηκαν για τον περιορισμό ή την κατάσβεση της πυρκαϊάς.

β) κατά την διάρκεια απομάκρυνσής τους από το χώρο της πυρκαϊάς, με σκοπό την διάσωσή τους.

ΑΡΘΡΟ 3. ΕΞΑΙΡΕΣΕΙΣ

Η παρούσα ασφάλιση δεν καλύπτει ζημιές άμεσες ή και έμμεσες, που οφείλονται ή έχουν προξενηθεί από:

α) Πόλεμο de facto ή de jure, εμφύλιο πόλεμο, επανάσταση, στάση πραξικόπημα, κίνημα, ανταρσία, λαϊκές ή στρατιωτικές εξεγέρσεις και παρόμοια γεγονότα.

β) Πυρηνικά όπλα ή υλικά κατασκευής τέτοιων όπλων, ιονίζουσες ακτινοβολίες ή ραδιενεργό μόλυνση ή οποιοδήποτε πυρηνικό υλικό ή οποιοδήποτε πυρηνικό απόρριμα ή κατάλοιπο ή καύση πυρηνικού υλικού. Για την περίπτωση αυτής της εξαίρεσης, ως καύση θεωρείται και κάθε αυτοδύναμη εξέλιξη (Process) πυρηνικής διάσπασης.

γ) Διαταγή οποιασδήποτε Αρχής.

δ) Εμπρησμό από πρόθεση ή από δόλο του ασφαλιζομένου ή των συγκατοικούντων μελών της οικογένειάς του.

ε) Σεισμό, ηφαιστειακή έκρηξη ή άλλη παρόμοια βίαιη φυσική ή γεωλογική διαταραχή, τυφώνα, λαίλαπα, ανεμοστρόβιλο, κυκλώνα ή οποιαδήποτε άλλη ασυνήθη ατμοσφαιρική διαταραχή.

ΑΡΘΡΟ 4. ΠΛΗΜΜΥΡΑ, ΚΑΤΑΙΓΙΔΑ, ΘΥΕΛΛΑ ΘΡΑΥΣΗ Ή ΔΙΑΡΡΟΗ ΣΩΛΗΝΩΣΕΩΝ ΚΑΙ ΕΓΚΑΤΑΣΤΑΣΕΩΝ ΥΔΡΕΥΣΗΣ, ΘΕΡΜΑΝΣΗΣ, ΨΥΞΗΣ ΚΑΙ ΑΠΟΧΕΤΕΥΣΗΣ.

Καλύπτεται η ζημιά στα ασφαλιζόμενα που προκαλείται άμεσα από κάθε ροή ή συσσώρευση νερού βροχής, καθώς επίσης και ζημιές απο καταιγίδα ή και θύελλα.

Συμπεριλαμβάνονται επίσης οι ζημιές που θα προκληθούν αποκλειστικά από τα νερά που θα προέλθουν από θραύση ή και διαρροή σωληνώσεων και εγκαταστάσεων ύδρευσης, θέρμανσης, ψύξης και αποχέτευσης.

Εξαιρέσεις

Δεν καλύπτονται:

α) Η δαπάνη επισκευής, αντικατάστασης ή και καθαρισμού των σωληνώσεων και των εγκαταστάσεων, που προκάλεσαν τη ζημιά.

β) Το κόστος (άμεσο και έμμεσο) των εργασιών, που θα πρέπει να πραγματοποιηθούν για τον εντοπισμό της ζημιάς για την αποκατάσταση των ζημιών που τυχόν θα προκληθούν απ' αυτές τις εργασίες.

γ) Οι ζημιές από πλημμύρα στις εξωτερικές προσόψεις και επιφάνειες του ασφαλιζόμενου κτιρίου και γενικά ζημιές πλημμύρας σε ασφαλιζόμενου κτιρίου και γενικά ζημιές πλημμύρας σε ασφαλιζόμενα αντικείμενα, τα οποία

δεν βρίσκονται τοποθετημένα εντός καλώς στεγασμένης οικοδομής.

Διασαφηνίζεται, ότι η παρούσα ασφάλιση καλύπτει αποκλειστικά το κόστος αποκατάστασης των ζημιών, που πρέπει να γίνεται με υλικά παρόμοια ή της ίδιας αξίας με τα κατεστραμμένα. Σε καμία περίπτωση δεν καλύπτεται το επιπρόσθετο κόστος, με το οποίο ίσως θα επιβαρυνθεί ο ασφαλιζόμενος από ειδικές εισαγωγές ή κατασκευές κατά παραγγελία, λόγω έλλειψης στην αγορά υλικών του ίδιου τύπου και ποιότητας με αυτά που καταστράφηκαν.

Επίσης δεν καλύπτεται το κόστος επισκευής και αντικατάστασης αντικειμένων, που δεν επλήγησαν άμεσα από τη ζημιά.

ΑΡΘΡΟ 5. ΠΡΟΣΚΡΟΥΣΗ ΟΧΗΜΑΤΟΣ, ΠΤΩΣΗ ΑΕΡΟΣΚΑΦΟΥΣ

Καλύπτονται οι ζημιές από πρόσκρουση οποιουδήποτε οχήματος στην ασφαλιζόμενη ξενοδοχειακή εγκατάσταση, με την προϋπόθεση, ότι το όχημα δεν θα ανήκει ούτε θα βρίσκεται υπό τον έλεγχο ή την κατοχή του ασφαλιζόμενου ή οποιουδήποτε μέλους της οικογένειάς του. Καλύπτονται επίσης και οι ζημιές στην ασφαλιζόμενη κατοικία από πτώση αεροσκάφους ή αντικειμένων, που έχουν αποσπασθεί απ' αυτό.

ΑΡΘΡΟ 6. ΘΡΑΥΣΗ ΥΑΛΟΠΙΝΑΚΩΝ ΤΟΥ ΚΤΙΡΙΟΥ

Εφόσον στην παρούσα ασφάλιση περιλαμβάνεται το κτίριο, καλύπτονται και οι ζημιές στους εξωτερικούς υαλοπίνακες από θραύση.

Εξαιρέσεις

Δεν καλύπτονται:

α) Το κόστος αποκατάστασης των τυχόν υπάρχουσών χαράξεων, σχεδίων ή εγγράφων επί των υαλοπινάκων.

β) Οι ζημιές που θα προκληθούν στους υαλοπίνακες πριν ή κατά την τοποθέτησή τους ή κατά τη μεταφορά τους ή κατά την εκτέλεση οποιασδήποτε εργασίας στις πόρτες, στα παράθυρα ή στους ίδιους τους υαλοπίνακες.

γ) Οι ζημιές που θα προκληθούν από κινδύνους, που αναφέρονται στο άρθρο 3 "εξαιρέσεις".

ΑΡΘΡΟ 7. ΑΠΩΛΕΙΑ ΕΝΟΙΚΙΩΝ

Καλύπτονται τα ενοίκια, που θα απωλεσθούν σε περίπτωση επέλευσης κάποιου από τους αναφερόμενους στο άρθρο 1 καλυπτόμενους κινδύνους με αποτέλεσμα να καταστήσουν την ασφαλιζόμενη οικοδομή, ακατοίκητη.

Η αποζημίωση θα υπολογιστεί με βάση τα δηλούμενα στην αρμόδια οικονομική εφορία εισπραττόμενα ενοίκια και για το εύλογο χρονικό διάστημα που απαιτείται για την αποκατάσταση της ζημιάς. Το διάστημα αυτό δεν μπορεί να είναι μεγαλύτερο από 12 μήνες από την ημερομηνία επέλευσης του κινδύνου.

Σε κάθε περίπτωση η παραπάνω αποζημίωση δεν μπορεί να υπερβεί το 10% του συνολικού ασφαλιζόμενου ποσού πυρός για την οικοδομή.

Διευκρινίζεται, ότι στην περίπτωση που η ασφαλιζόμενη οικοδομή δεν είναι ενοικιασμένη κατά τη στιγμή της ζημιάς, δεν έχει καμία ισχύ το παρόν άρθρο.

ΑΡΘΡΟ 8. ΕΞΟΔΑ ΑΠΟΚΟΜΙΔΗΣ ΕΡΕΙΠΙΩΝ

Καλύπτονται τα έξοδα που απαιτούνται, προκειμένου να καθαρισθεί ο ασφαλιζόμενος χώρος που έχει υποστεί ζημιά, η οποία καλύπτεται με το παρόν προσάρτημα και να μεταφερθούν τα υπολείμματα (συντρίμια) στον πλησιέστερο χώρο απόθεσης απορριμάτων.

Η αποζημίωση για μια τέτοια ζημιά, δεν μπορεί να υπερβεί το 5% του συνολικού ασφαλιζόμενου ποσού πυρός (κτίριο και περιεχόμενο), με ανώτατο όριο αποζημίωσης τις δρχ. 1.000.000.

ΑΡΘΡΟ 9. ΑΣΦΑΛΙΣΗ ΣΕ ΑΞΙΑ ΑΠΟΚΑΤΑΣΤΑΣΗΣ

Η ασφάλιση σε αξία αποκατάστασης καλύπτει τα ασφαλιζόμενα αντικείμενα σε αξία καινούργιων, με τους περιορισμούς και τις προϋποθέσεις που αναφέρονται πιο κάτω:

α) απαραίτητη προϋπόθεση αποτελεί τα ασφαλιζόμενα ποσά να αντιστοιχούν στην αξία των καλυπτόμενων αντικειμένων σαν καινούργιων,

ψχωρίς όμως αυτή ή αξία να υπερβαίνει το άθροισμα της πραγματικής τρέχουσας αξίας αυτών των αντικειμένων, συν το ποσό που προκύπτει αν πολλαπλασιαστεί η αντίστοιχη αξία αυτών των αντικειμένων σαν καινούργιων, με το ποσοστό 40%.

β) Αν τα ασφαλιζόμενα αντικείμενα υποστούν ζημιές από κίνδυνο που καλύπτεται με το παρόν προσάρτημα, η οφειλόμενη αποζημίωση θα υπολογισθεί με βάση την πραγματική δαπάνη αποκατάστασης (ανακατασκευή ή αντικατάσταση) αυτών σαν καινούργιων κατά τον χρόνο επέλευσης του κινδύνου.

Η αποζημίωση όμως αυτή, δεν μπορεί να υπερβεί το άθροισμα της πραγματικής τρέχουσας αξίας των κατεστραμμένων αντικειμένων, συν το ποσό που προκύπτει αν πολλαπλασιαστεί η αντίστοιχη αξία των αντικειμένων αυτών σαν καινούργιων, με το ποσοστό 40%.

Αν τα αντικείμενα που υπέστησαν ζημιά μπορούν να επισκευασθούν, η Εταιρία υποχρεούται να αποζημιώσει τις δαπάνες επισκευής αυτών με καινούργια υλικά, με τον προαναφερόμενο περιορισμό.

Η ασφάλιση σε αξία αποκατάστασης δεν ισχύει για αντικείμενα πρακτικώς άχρηστα, είτε λόγω παλαιότητας, είτε λόγω τεχνολογικής ή εμπορικής απαξίωσης.

γ) Στην περίπτωση που τα κατεστραμμένα αντικείμενα δεν μπορούν στην πράξη να αντικατασταθούν με άλλα πανομοιότυπα με αυτά, ως αξία αποκατάστασης για τον υπολογισμό της αποζημίωσης λαμβάνεται η αξία παρεμφερών, κατά το δυνατό, αντικειμένων της αυτής όμως ποιότητας και απόδοσης.

δ) Η αποζημίωση με βάση την αξία αποκατάστασης, οφείλεται μόνο αν η ανακατασκευή, εφ' όσον πρόκειται για κτίριο, ή η αντικατάσταση, εφ' όσον πρόκειται για κινητά, πραγματοποιηθεί εντός ενός έτους από την ημερομηνία της ζημιάς.

Αν η πιο πάνω προθεσμία παρέλθει χωρίς να γίνει η ανακατασκευή ή αντικατάσταση, η αποζημίωση που οφείλεται, θα υπολογίζεται με βάση την πραγματική αξία των ασφαλισμένων αντικειμένων.

ε) Το ποσό της διαφοράς μεταξύ της αποζημίωσης με βάση την αξία

αποκατάστασης και της αποζημίωσης με βάση την πραγματική αξία των αντικειμένων, θα καταβάλλεται από την Εταιρία αφού προσκομισθούν τα σχετικά τιμολόγια και μόνο μετά από την πλήρως αποδεδειγμένη ανακατασκευή αντικατάσταση των κατεστραμμένων αντικειμένων.

Σε καμιά περίπτωση η αποζημίωση με βάση την αξία αποκατάστασης, δεν μπορεί να υπερβεί το ποσό των πράγματι γενομένων δαπανών και πάντοτε με τον περιορισμό της παραγράφου (β) του παρόντος άρθρου. Η ανακατασκευή πρέπει να λάβει χώρα στον ίδιο χώρο που βρίσκεται το ασφαλιζόμενο κτίριο, αλλιώς η αποζημίωση θα υπολογίζεται με βάση την πραγματική αξία και όχι με βάση την αξία αποκατάστασης.

στ) Αν κατά το χρόνο επέλευσης του κινδύνου, τα ποσά που αντιπροσωπεύουν τις δαπάνες τις απαιτούμενες, για την αποκατάσταση του συνόλου των ασφαλισμένων αντικειμένων, (λαμβανομένου υπ' όψη τον περιορισμό της παραγράφου (β) του παρόντος άρθρου), χωριστά για το κτίριο και χωριστά για τα κινητά, υπερβαίνουν αντίστοιχα τα ασφαλιζόμενα ποσά, ο ασφαλιζόμενος θα θεωρείται ως συνασφαλιστής του εαυτού του για το υπερβάλλον και επομένως θα συμμετέχει ανάλογα στη ζημιά. Ισχύει δηλαδή το άρθρο 198 του Ε.Ν.

ΑΡΘΡΟ 10. ΕΞΟΔΑ ΜΕΤΑΣΤΕΓΑΣΗΣ

Καλύπτονται τα εύλογα έξοδα που θα πραγματοποιηθούν για την τυχόν αναγκαία μεταστέγαση του ασφαλιζόμενου, αν συμβεί κάποιος από τους καλυπτόμενους κινδύνους και η ασφαλιζόμενη κατοικία καταστεί ακατοίκητη.

Η αποζημίωση σε μια τέτοια περίπτωση δεν μπορεί να υπερβεί το 5% του συνολικού ασφαλιζόμενου ποσού πυρός (κτίριο και περιεχόμενο), με ανώτατο όριο αποζημίωσης τις δρχ. 1.000.000.

ΑΡΘΡΟ 11. ΚΛΟΠΗ

α) Καλύπτεται ο κίνδυνος κλοπής του συνόλου ή μέρους του ασφαλιζόμενου περιεχομένου της κατοικίας. Συμπεριλαμβάνονται επίσης και οι ζημιές που τυχόν θα προκληθούν στα ασφαλιζόμενα αντικείμενα από τους

διαρρήκτες κατά την διάρκεια κλοπής.

β) Για την κάλυψη του κινδύνου κλοπής, πρέπει να συντρέχουν οι πιο κάτω προϋποθέσεις:

1. Τα ασφαλιζόμενα αντικείμενα να ευρίσκονται εντός (στο εσωτερικό) κλειστού στεγασμένου χώρου, που περιγράφεται στον Πίνακα ασφαλίσεως και καλείται στο εξής "κτίριο". Το κτίριο θα πρέπει να έχει τις πόρτες, τα παράθυρα, τους φωταγωγούς και τα λοιπά τυχόν ανοίγματά του καλώς προστατευμένα. Ζημιές σε ασφαλιζόμενα αντικείμενα, που βρίσκονται σε μη κλειστούς στεγασμένους χώρους ή σε μάντρες ή σε παρεμφερή κτίσματα ή παραρτήματα ή παραπήγματα ή αυλές του κτιρίου δεν καλύπτονται.

2. Η κλοπή να έχει γίνει με διάρρηξη, (δηλαδή να έχει παραβιαστεί με βίαιο τρόπο το κτίριο) ή να έχει αποδεδειγμένα προηγηθεί ή να έχει επακολουθήσει επίθεση ή βιαιοπραγία κατά του ασφαλιζομένου ή των μελών της οικογενείας του ή του υπηρετικού προσωπικού ή γενικότερα κατά προσώπου, που έχει προστηθεί από τον ασφαλιζόμενο.

3. Η διάπραξη της κλοπής, με τους πιο πάνω (άρθ. (Α) παρ. β)) τρόπους, θα πρέπει να βεβαιώνεται στο βιβλίο συμβάντων της Αρμόδιας Αστυνομικής Αρχής, επίσημο αντίγραφο του οποίου υποχρεούται να προσκομίζει ο ασφαλιζόμενος στην Εταιρεία.

4. Ο ασφαλιζόμενος πρέπει να υποβάλει μήνυση κατά των δραστών, έστω και αγνώστων και να προσκομίσει στην Εταιρία το σχετικό αντίγραφο της μήνυσης.

γ) Εξαιρέσεις

Δεν καλύπτονται:

1) Κλοπή που έγινε με διαφορετικό τρόπο από αυτούς που αναφέρονται στο πιο πάνω (άρθρο 11β2). Η κλοπή με κλειδί (δηλαδή με τη χρήση του κανονικού κλειδιού - χαμένο ή κλεμένο - της κλειδαριάς) ή με αντικλειδί, δεν καλύπτεται.

2) Κλοπή που έγινε, έστω και με τους τρόπους που αναφέρονται στο (άρθρο 11β2), αλλά ο ασφαλιζόμενος αμέλησε να ειδοποιήσει αμέσως τις αρμόδιες Αστυνομικές Αρχές και το αργότερο εντός 12 ωρών από την

διαπίστωση της.

3) Κλοπή την οποία διέπραξε ως αυτουργός - έστω και ηθικός - ή συνεργός, οιοσδήποτε συγγάτοικος ή μέλος της οικογένειας ή υπάλληλος ή οικιακός βοηθός του ασφαλιζομένου.

4) Κλοπή παντός είδους κοσμημάτων όπως επίσης και αντικειμένων, τα οποία αποκλείονται της ασφαλίσεως, σύμφωνα με το αρθ. 9 των γενικών όρων του ασφαλιστηρίου συμβολαίου Πυρός.

5) Κλοπή που έγινε στην ασφαλιζόμενη κατοικία, η οποία έχει παραμείνει ακατοίκητη περισσότερο από σαράντα (40) ημέρες, εκτός αν έχει ειδοποιηθεί προηγούμενα η Εταιρία και έχει συμφωνήσει έγγραφα στη συνέχιση της κάλυψης κα έχει εισπραχθεί το σχετικό επασφάλιστρο.

δ) Αντικείμενα που καλύπτονται μέχρι ένα ορισμένο ποσό - όρια κάλυψης.

1. Αντικείμενα από πορσελάνη, κρύσταλλο, ή αντικείμενα από χρυσό, άργυρο, πολύτιμο ή ημιπολύτιμο στοιχείο και εφ' όσον δεν είναι κοσμήματα (τα οποία εξαιρούνται της κάλυψης, όπως αναφέρεται στο παρόν άρθρο, παρ. (γ) εδάφιο 4), καθρέπτες, ρολόγια, χαλιά και τάπητες κάθε φύσεως, γουναρικά, εικόνες, ζωγραφικοί πίνακες, αγάλματα, χειροτεχνήματα και γενικά κάθε αντικείμενο και έργο τέχνης, όπλα, φωτογραφικά είδη, ηλεκτρονικοί υπολογιστές, τηλεοράσεις, ραδιομαγνητόφωνα, στερεοφωνικά συγκροτήματα, βίντεο, βιντεοκάμερες και γενικά ηλεκτρονικά μηχανήματα ήχου και εικόνας, εφόσον συμπεριλαμβάνονται στην ασφάλιση, καλύπτονται μόνο μέχρι του ποσού που αντιστοιχεί στο 6% του ασφαλιζομένου ποσού για το περιεχόμενο της κατοικίας, με ανώτατο όριο τις δρχ. 300.000 για κάθε τεμάχιο, εκτός αν έχει συμφωνηθεί διαφορετικά με ρητή ειδική αναφορά στον Πίνακα ασφάλισης. Περισσότερα από ένα τεμάχια, που αποτελούν, σύμφωνα με την συνηθισμένη στις συναλλαγές αντίληψη και με το συνηθισμένο προορισμό τους, ένα ενιαίο σύνολο (π.χ. στερεοφωνικό συγκρότημα), θεωρούνται σαν ένα τεμάχιο.

2. Σε κάθε περίπτωση, προκειμένου για τα αμέσως ανωτέρω αναφερόμενα αντικείμενα, η συνολική αποζημίωση δεν μπορεί να υπερβεί το 35% της συνολικής ασφαλιζόμενης αξίας του περιεχομένου, εκτός αν έχει

ρητά και ειδικά συμφωνηθεί διαφορετικά στον πίνακα ασφάλισης και έχει εισπραχθεί σχετικό επασφάλιστρο.

3. Συμφωνείται ειδικά για την παρούσα ασφάλιση ότι, αν αναφέρονται στον πίνακα ασφάλισης επιμέρους αξίες για αντικείμενα περισσότερα από ένα, τότε οι διατάξεις για υπασφάλιση εφαρμόζονται με βάση το σύνολο της αξίας και όχι με βάση τις τυχόν επιμέρους αξίες.

ε) Κάλυψη ζημιών κτιρίου

Συμφωνείται επίσης, ότι η παρούσα ασφάλιση κλοπής επεκτείνεται και καλύπτει και ζημιές που τυχόν θα προκληθούν στο κτίριο απο τους διαρρήκτες στην προσπάθειά τους για την παραβίασή του, εφόσον η αποκατάσταση των ζημιών αυτών είναι δαπάνη που πρέπει να επιβαρυνθεί ο ασφαλιζόμενος. Το ανώντατο ποσό αποζημιώσεως, σε τέτοια περίπτωση, δεν μπορεί να υπερβεί τις δρχ. 200.000.

ΑΡΘΡΟ 12. ΑΣΤΙΚΗ ΕΥΘΥΝΗ

A) Ασφαλιζόμενοι κίνδυνοι

Καλύπτεται η προβλεπόμενη από το νόμο αστική ευθύνη του ασφαλιζόμενου για ζημιές σε τρίτους, για τις οποίες θα κριθεί υπεύθυνος, δηλαδή για θάνατο ή σωματικές βλάβες (συμπεριλαμβανομένης και της ψυχικής οδύνης ή ηθικής βλάβης) και υλικές ζημιές σε πράγματα ή ζώα, που θα προκύψουν περιοριστικά:

1. Από πράξεις ή παραλείψεις του:

(α) Κατά την ιδιωτική του ζωή και εφόσον δεν προκλήθηκαν άμεσα ή έμμεσα κατά την άσκηση των επαγγελματικών ασχολιών του ή με την ιδιότητά του ως ιδιοκτήτη, κατόχου ή οδηγού οποιουδήποτε οχήματος.

(β) Κατά την μετακίνησή του, είτε όταν είναι πεζός, είτε όταν επιβαίνει σε αυτοκίνητο, πλοίο, αεροπλάνο ή τραίνο (ως απλός επιβάτης).

(γ) Με την ιδιότητά του ως ιδιοκτήτης, ενοικιαστής ή κάτοχος της ασφαλιζόμενης κατοικίας, εφόσον βέβαια η αστική ευθύνη του δεν προέρχονται από ενέργειες ή παραλείψεις του, που σχετίζονται άμεσα ή έμμεσα με την κάθε μορφής βιοποριστική δραστηριότητά του. Η ευθύνη του

ασφαλιζόμενου απέναντι στον τυχόν διαφορετικό ιδιοκτήτη της κατοικίας καλύπτεται αποκλειστικά σύμφωνα με το εδάφιο 3 παρ. (α) του παρόντος.

(δ) Κατά την ερασιτεχνική συμμετοχή του σε αθλήματα, εκτός από τα σχετιζόμενα με κάθε μορφής οχήματα, χερσαία, θαλάσσια ή και εναέρια. Δεν καλύπτεται όμως η ευθύνη από την ιδιότητά του ως ερασιτέχνη κυνηγού.

2. Από άλλα αίτια:

(α) Από πράξεις ή παραλείψεις των μελών της οικογένειάς του και συγκεκριμένα του ή της συζύγου και των ανηλίκων τέκνων, εφόσον τα πρόσωπα αυτά συγκατοικούν με τον ασφαλιζόμενο.

(β) Από πράξεις ή παραλείψεις προσώπων, που έχει στην υπηρεσία του, για τις οικιακές του ανάγκες, στα πλαίσια των εργασιακών σχέσεών τους, με τους περιορισμούς και τις εξαιρέσεις που ισχύουν και για τον ίδιο τον ασφαλιζόμενο.

(γ) Με την ιδιότητά του, ως ιδιοκτήτης κατοικιδίων ζώων.

3. Από Πυρκαϊά:

Καλύπτεται ή αστική ευθύνη του ασφαλιζόμενου ή μελών της οικογένειάς τους που προκύπτει από την μετάδοση της πυρκαϊάς, που θα προκληθεί στην ασφαλιζόμενη κατοικία και συγκεκριμένα:

(α) Προς τον ιδιοκτήτη της οικοδομής, στην οποία διαμένει.

(β) Προς τους ιδιοκτήτες γειτονικών κτιρίων ή άλλων περιουσιακών στοιχείων για υλικές μόνο ζημιές, που θα τους προκαλέσει η μετάδοση της πυρκαϊάς.

B). Εξαιρέσεις

Δεν καλύπτεται η αστική ευθύνη του ασφαλιζόμενου και των προσώπων που καλύπτονται με το παρόν:

(α) Για υλικές ζημιές που θα προκληθούν από παράνομη ή αξιόποινη πράξη, κατά τη διάρκεια μέθης ή υπό την επήρεια ναρκωτικών ουσιών.

(β) Για τα ατυχήματα που θα προκληθούν σε συγγενικά, μέχρι και τετάρτου βαθμού πρόσωπα του ασφαλιζόμενου, σε πρόσωπα που συγκατοικούν ή έχουν σχέση πρόσθησης με αυτόν ή σε πρόσωπα που βρίσκονται υπό την εποπτεία του.

(γ) Για ζημιές που οφείλονται στη μη τήρηση των οποιωνδήποτε συμβατικών υποχρεώσεων του ασφαλιζόμενου.

(δ) Για ζημιές σε πράγματα που δεν του ανήκουν, αλλά βρίσκονται στη φύλαξη, κατοχή ή ευθύνη του ίδιου ή μέλους της οικογένειάς του, ή συγκάτοικου ή προσώπου που είναι στην υπηρεσία του.

(ε) Για μόλυνση ή άλλη υλική προσβολή του περιβάλλοντος, ως συνέπεια πράξης ή παράλειψης του ασφαλιζόμενου ή των καλυπτόμενων με αυτό το προσάρτημα προσώπων.

(στ) Για κάθε έμμεση ή αποθετική ζημιά οποιασδήποτε μορφής, για την οποία ο ασφαλιζόμενος ή και τα καλυπτόμενα με αυτό το προσάρτημα πρόσωπα μπορεί να κριθούν υπεύθυνα.

Γ). Όρια κάλυψης Αστικής Ευθύνης

(α) Το όριο ευθύνης της Εταιρίας ορίζεται σε ποσό ίσο με το 30% του συνολικού ασφαλιζόμενου ποσού πυρός (κτίριο & περιεχόμενο), που αναφέρεται στον Πίνακα ασφάλισης, με μέγιστο δρχ. 7.500.000 κατά ατύχημα, έστω και αν το συνολικό ασφαλιζόμενο ποσό πυρός υπερβαίνει τις δρχ. 25.000.000.

(β) Για το σύνολο των ατυχημάτων καθ' όλη τη διάρκεια ισχύος του συμβολαίου, το ανώτατο όριο ευθύνης της Εταιρίας δεν μπορεί να υπερβεί το διπλάσιο του πιο πάνω ορίου.

Στα όρια αυτά περιλαμβάνονται τα δικαστικά έξοδα, οι πάσης φύσεως τόκοι και κάθε δαπάνη της Εταιρίας, που έχει σχέση με το καλυπτόμενο ατύχημα.

Δ) Ειδικές Διατάξεις

Η Εταιρία έχει τη δυνατότητα να αναλαμβάνει, υπό την ευθύνη και τις οδηγίες της, στο όνομα του ασφαλιζόμενου κάθε δίκη που σχετίζεται με το καλυπτόμενο ατύχημα. Δικαιούται συνεπώς να προβαίνει κατά περίπτωση σε αναγνώριση της ευθύνης του ασφαλιζόμενου και να συμβιβάζεται για λογαριασμό του, εντός των ορίων του ασφαλιζόμενου ποσού.

Ο ασφαλιζόμενος πρέπει σε κάθε περίπτωση ζημιάς να εξουσιοδοτεί

έγγραφα την Εταιρία ή τον δικηγόρο, που εκείνη υποδεικνύει, να παραδίδει άμεσα τα έγγραφα, που του κοινοποιούνται, να κατονομάζει και να επιμελείται την προσέλευση των μαρτύρων στο δικαστήριο, να ειδοποιεί έγκαιρα για τυχόν ποινική δίωξη εναντίον του και γενικά να παρέχει στην Εταιρία κάθε δυνατή διευκόλυνση και συνδρομή, για την αντιμετώπιση των εναντίον του αξιώσεων τρίτων.

ΑΡΘΡΟ 13. ΠΡΟΣΩΠΙΚΟ ΑΤΥΧΗΜΑ

Καλύπτεται ο ασφαλιζόμενος, ο/η σύζυγος και τα ανήλικα τέκνα τους, εφόσον (σύζυγος και τέκνα) συγκατοικούν με αυτόν, για ατύχημα που τυχόν θα υποστούν, αποκλειστικά όμως εντός της ασφαλιζόμενης κατοικίας και των κοινόχρηστων χώρων της. Το ατύχημα πρέπει αποδεδειγμένα να αποτελεί την άμεση και αποκλειστική αιτία του θανάτου ή της ανικανότητας του παθόντος. Στην παρούσα ασφάλιση περιλαμβάνονται μόνο τα πρόσωπα που έχουν ηλικία μεγαλύτερη των 3 και μικρότερη των 65 ετών.

"Ατύχημα" θεωρείται κάθε γεγονός τυχαίο, που οφείλεται σε βίαιη, απρόβλεπτη, εξωτερική και ορατή αιτία, ανεξάρτητη πάντως, από τη θέληση και τη συμμετοχή των ασφαλιζόμενων ή των δικαιούχων και που μπορεί να προκαλέσει θάνατο ή μόνιμη ολική ή μόνιμη μερική ανικανότητα στους ασφαλιζόμενους.

A) Θάνατος από ατύχημα

Εάν από ατύχημα επέλθει θάνατος κάποιου ασφαλιζόμενου προσώπου, η Εταιρία θα καταβάλει ισομερώς στα υπόλοιπα μέρη της οικογένειας (στο/στη σύζυγο και τα τέκνα τους) το ποσό που προβλέπεται παρακάτω.

Ο θάνατος θα πρέπει να προήλθε άμεσα, αυτοτελώς και ανεξάρτητα από κάθε άλλη αιτία, από ατύχημα που θα συμβεί κατά τη διάρκεια ισχύος του ασφαλιστηρίου και με την προϋπόθεση ότι ο θάνατος επήλθε όχι αργότερα από ένα χρόνο από την ημέρα του ατυχήματος.

B) Μόνιμη ανικανότητα

Η μόνιμη ανικανότητα διακρίνεται σε:

1. Μόνιμη Ανικανότητα, που επέρχεται το αργότερο μέσα σε ένα χρόνο από το ατύχημα, οπότε η Εταιρία καταβάλλει όλο το ποσό που προβλέπεται για την περίπτωση αυτή. Οι περιπτώσεις τέτοιας ανικανότητας περιορίζονται στις εξής:

α) Ολική απώλεια της όρασης των δύο ματιών ή της λειτουργίας των δύο βραχιόνων ή των δύο χεριών ή των δύο κνημών ή των δύο ποδιών ή ενός βραχίονα και μιας κνήμης ή ενός βραχίονα και ενός ποδιού.

β) Ανίατη τραυματική ή μετατραυματική πάθηση του εγκεφάλου που κάνει τον ασφαλιζόμενο ανίκανο για κάθε εργασία.

γ) Ολική και διαρκή παράλυση.

2. Μόνιμη Μερική Ανικανότητα

Κάθε περίπτωση Μόνιμης Ανικανότητας με βάση την παραπάνω έννοια που δεν συνιστά Μόνιμη Ολική Ανικανότητα, θεωρείται Μόνιμη Μερική Ανικανότητα, εφόσον η ικανότητα του ασφαλιζόμενου για εργασία μειώνεται σημαντικά για όλη τη διάρκεια της ζωής του.

Η αποζημίωση σε περίπτωση Μόνιμης Μερικής Ανικανότητας με βάση την παραπάνω έννοια που δεν συνιστά Μόνιμη Ολική Ανικανότητα, θεωρείται Μόνιμη Μερική Ανικανότητα, εφόσον η ικανότητα του ασφαλιζόμενου για εργασία μειώνεται σημαντικά για όλη τη διάρκεια της ζωής του.

Η αποζημίωση σε περίπτωση Μόνιμης Μερικής Ανικανότητας συνίσταται σε ποσοστό του ποσού, που προβλέπεται για τη Μόνιμη Ολική Ανικανότητα που καθορίζεται ως εξής:

	εξ.	Δ	Α
	ρισ.		
Ολική απώλεια του βραχίονα ή του χεριού	6	5	
	0%	0%	
Ολική απώλεια της κίνησης του ώμου	2	2	
	5%	0%	
Ολική απώλεια κίνησης του αγκώνα ή του καρπού	2	1	
	0%	5%	
Ολική απώλεια της κίνησης του αντίχειρα και του	3	2	

δείκτη	5%	5%
Ολική απώλεια του αντίχειρα	2	1
	0%	5%
Ολική απώλεια του δείκτη	1	1
	5%	0%
Ολική απώλεια του μέσου ή του παράμεσου	8	7
	%	%
Ολική απώλεια δύο από τα τελευταία δάκτυλα (μέσο, παράμεσο ή μικρό)	1	1
	5%	2%
Μερικός ακρωτηριασμός του ποδιού μαζί με όλα τα δάκτυλα		3
	0%	
Ολική απώλεια της κνήμης ή ποδιού		5
	0%	
Ολική απώλεια της κίνησης του ισχίου		3
	0%	
Ολική απώλεια της κίνησης του γονάτου		2
	0%	
Βράχυνση του ποδιού κατά 5 τουλάχιστον εκατοστά		1
	5%	
Ολική απώλεια της όρασης του ενός ματιού ή ελλάτωση στο μισό της όρασης και των δύο ματιών		2
	5%	
Ολική και ανίατη απώλεια ακοής του ενός αυτιού		1
	0%	
Ολική και ανίατη απώλεια ακοής και των δύο αυτιών		4
	0%	
Κάταγμα, όχι πορωμένο, του κάτω σαγονιού		2
	5%	
Αγκύλωση τμήματος της σπονδυλικής στήλης με παραμόρφωση		3
	0%	

Κάταγμα πλευρών με παραμόρφωση του θώρακα
και με οργανικές ανωμαλίες

0%

1

Σε περίπτωση αποκοπής τμήματος (και όχι ολόκληρου) δακτύλου χεριού, καταβάλλεται μέρος του ποσού που προβλέπεται για την ολική απώλεια, κατά τα παραπάνω, ανάλογα με το σημείο αποκοπής του δακτύλου. Αν ο ασφαλιζόμενος είναι αριστερόχειρας, τότε τα ποσοστά που αναφέρονται παραπάνω αντιστρέφονται.

Η πλήρης και η αθεράπευτη απώλεια της ικανότητας λειτουργικής χρήσης ενός οργάνου ή ενός μέλους του σώματος - το οποίο έτσι γίνεται ισόβια άχρηστο - , θεωρείται ως πλήρης απώλεια του οργάνου ή του μέλους. Σε περίπτωση μόνιμης μερικής απώλειας, δηλαδή όταν η χρήση του βλαβέντος οργάνου ή μέλους εμποδίζεται μόνο μερικά, τότε η αποζημίωση συνίσταται σε ποσοστό που προβλέπεται για την περίπτωση ολικής απώλειας ποσού, αναλόγου με το βαθμό που εμποδίζεται η χρήση του οργάνου ή του μέλους.

Σε κάθε περίπτωση απώλειας, που δεν αναφέρεται στον πιο πάνω πίνακα, ο παθών θα αποζημιώνεται ανάλογα με τη μείωση, που του προκαλεί στην ικανότητα για εργασία και σε σχέση πάντα με τον πιο πάνω πίνακα. Σε καμία περίπτωση δεν μπορεί να ξεπεράσει το προβλεπόμενο ποσό για σωματική βλάβη ίδιας σοβαρότητας και βαρύτητας.

Σε περίπτωση απώλειας ή βλάβης οργάνου ή μέλους που είναι ήδη άχρηστο πριν από το ατύχημα, δεν παρέχεται το δικαίωμα αποζημίωσης που προβλέπεται για την απώλεια ή βλάβη του οργάνου ή του μέλους αυτού. Εάν οι συνέπειες του ατυχήματος γίνουν σοβαρότερες, λόγω προϋπάρχοντος ελαττώματος ή αφαίρεσης ή αποκοπής μέλους, η αποζημίωση υπολογίζεται αφού ληφθεί υπόψη η βλάβη που επήλθε άμεσα από το ατύχημα και όχι η μεγαλύτερη βλάβη που προήλθε έμμεσα λόγω της κατάστασης που προϋπήρχε.

Σε περίπτωση Μόνιμης Μερικής ανικανότητας περισσότερων οργάνων ή μελών το σύνολο της αποζημίωσης δεν μπορεί να υπερβεί το 100% του

ασφαλιστικού ποσού της Μόνιμης Ολικής Ανικανότητας.

Γ) Δαπάνες αποκατάστασης υγείας

Η Εταιρία καταβάλλει στον ασφαλιζόμενο τις δαπάνες ιατρικής περίθαλψης, στις οποίες υποβλήθηκε για ατύχημα, εντός η εκτός Νοσοκομείου και μέχρι του ορίου που αναγράφεται παρακάτω.

Τα έξοδα που καλύπτονται περιοριστικά είναι τα εξής:

- αμοιβή χειρουργού και των βοηθών αυτού,
- έξοδα χειρουργείου,
- νοσήλεια για τις ημέρες παραμονής σε Νοσοκομείο ή Κλινική,
- αμοιβή γιατρών,
- ακτινολογικές εξετάσεις,
- μεταφορά του ασθενή με ασθενοφόρο όχημα στο κοντινότερο κατάλληλο Νοσηλευτικό ίδρυμα.

Συντρέχουσες περιπτώσεις αποζημιώσεων

α) Αν για κάποιο ατύχημα υπάρξει περίπτωση, σύμφωνα με το ασφαλιστήριο αυτό, για συρροή αποζημιώσεων από Μόνιμη Ανικανότητα και θάνατο στο ίδιο πρόσωπο, η Εταιρία υποχρεώνεται να καταβάλει αποζημίωση μόνο για τη βαρύτερη.

β) Αν μετά την πληρωμή αποζημίωσης για Μόνιμη Ανικανότητα, αλλά οπωσδήποτε μέσα σ' ένα χρόνο από την ημερομηνία του ατυχήματος, επέλθει από αυτό θάνατος, που καλύπτεται μεταξύ του ποσού που κατέβαλε και αυτού που πρέπει να καταβάλει λόγω θανάτου, εφόσον είναι μεγαλύτερο.

Εξαιρέσεις

Εξαιρούνται από την ασφαλιστική κάλυψη οι παρακάτω περιπτώσεις και οι άμεσες ή έμμεσες συνέπειές τους:

α) Αυτοκτονία ή απόπειρα αυτοκτονίας ή αυτοτραυματισμός του ασφαλιζόμενου, ανεξάρτητα από τη διανοητική του κατάσταση.

β) Ατύχημα από διάπραξη ή απόπειρα διάπραξης άδικης ή εγκλήματος από τον ασφαλιζόμενο.

γ) Οι κάθε μορφής ασθένειες ή παθήσεις, μεταξύ των οποίων και οι οσφυαλγίες, ισχυαλγίες, κοίλη και οι συνέπειες οποιασδήποτε βίαιης

σωματικής προσπάθειας και οι κάθε είδους δηλητηριάσεις, έστω και αν χαρακτηρισθούν από το δικαστήριο ως ατυχήματα.

δ) Ατυχήματα που οφείλονται σε ανώτερη βία, όπως σεισμός, τυφώνας και λοιπά φυσικά φαινόμενα.

στ) Ατυχήματα που οφείλονται σε πόλεμο, πολιτικές ταραχές, τρομοκρατικές ενέργειες ή καταστάσεις.

ζ) Ατυχήματα που οφείλονται σε μέθη και χρήση ναρκωτικών.

Όρια κάλυψης προσωπικού ατυχήματος

α) Για θάνατο ή Μόνιμη Ολική Ανικανότητα, το ποσό της αποζημίωσης δεν μπορεί να υπερβεί το 15% του συνολικού ασφαλιζόμενου ποσού πυρός (κτίριο και περιεχόμενο), με ανώτατο όριο το ποσό των δρχ. 1.500.000 για κάθε ατύχημα, ανεξάρτητα του αριθμού των παθόντων.

β) Για τις δαπάνες αποκατάστασης της υγείας, το ποσό της αποζημίωσης, δεν μπορεί να υπερβεί το ανώτατο όριο τις δρχ. 150.000 κατά ατύχημα, ανεξάρτητα του αριθμού των παθόντων.

γ) Το ανώτατο όριο ευθύνης της Εταιρίας καθ' όλη τη διάρκεια ισχύος του συμβολαίου δεν μπορεί να υπερβεί το διπλάσιο των πιο πάνω ορίων.

ΑΡΘΡΟ 14. ΑΠΑΛΛΑΓΕΣ

Συμφωνείται ότι για την παρούσα ασφάλιση το 5% κάθε ζημίας με ελάχιστο ποσό τις δρχ. τριάντα πέντε χιλιάδες (δρχ. 35.000) σε κάθε περίπτωση αποζημίωσης, πλημμύρας, καταιγίδας, θύελλας, θραύσης ή διαρροής σωληνώσεων και εγκαταστάσεων ύδρευσης, θέρμανσης, ψύξης και αποχέτευσης θα βαρύνουν τον ασφαλιζόμενο και η Εταιρία θα ευθύνεται για το υπερβάλλον αυτής της απαλλαγής.

Ειδικά για την κάλυψη των δαπανών αποκατάστασης της υγείας από ατύχημα, η απαλλαγή συμφωνείται να είναι δρχ. πέντε χιλιάδες (5.000).

ΑΡΘΡΟ 15. ΕΙΔΙΚΗ ΔΙΑΤΑΞΗ

Όλοι οι Γενικοί όροι του ασφαλιστηρίου συμβολαίου πυρός ισχύουν στο μέτρο που δεν τροποποιούνται ρητά από τους όρους του παρόντος προσαρτήματος.

ΕΙΣΑΓΩΓΗ ΣΤΗΝ ΑΣΤΙΚΗ ΕΥΘΥΝΗ ΚΑΙ ΕΝΝΟΙΑ ΚΑΛΥΨΗΣ

Ευθύνη (ποινική, αστική)

Ο άνθρωπος αποφασίζοντας να ζήσει σε κοινωνία με άλλους ανθρώπους θέσπισε ορισμένους κανόνες συμπεριφοράς που ρυθμίζουν τις μεταξύ τους σχέσεις. Δημιουργήθηκε λοιπόν το Δίκαιο, που περιλαμβάνει τους κανόνες που καθορίζουν τα δικαιώματα και τις υποχρεώσεις των μελών της κοινωνίας και προβλέπουν ταυτόχρονα τις συνέπειες (κυρώσεις), όταν αυτοί οι κανόνες παραβιαστούν.

Δύο από τις βασικότερες κατηγορίες του Δικαίου είναι το Αστικό και το Ποινικό.

Το Αστικό προβλέπει και καθορίζει τα δικαιώματα και τις υποχρεώσεις των ανθρώπων στις μεταξύ τους σχέσεις.

Το Ποινικό καθορίζει την Ευθύνη των ατόμων της κοινωνίας απέναντι στην Πολιτεία.

Από τους κανόνες του Αστικού απορρέει η αστική ευθύνη, ενώ από τους κανόνες του Ποινικού Δικαίου η ποινική ευθύνη.

Η διαφορά μεταξύ της αστικής και ποινικής ευθύνης βρίσκεται στη σοβαρότητα που δίνει η Πολιτεία στη ζημιά, που μπορεί κάποιος να προκαλέσει σε συνάνθρωπό του ή γενικότερα στην κοινωνία. Όταν το αγαθό που θίγεται - είτε γενικό π.χ. το περιβάλλον είτε ατομικό π.χ. σωματική ακεραιότητα, υγεία - είναι σοβαρό, η πολιτεία έχει θεσπίσει επιβολή δημόσιας ποινής σε βάρος του υπαίτιου.

Είναι δυνατό μετά από μία παράβαση να έχει ο υπαίτιος τόσο Αστική όσο και Ποινική ευθύνη.

Σ' αυτές εδώ τις σημειώσεις θα περιοριστούμε μόνο στην αστική ευθύνη, μια και αυτή μόνο μπορεί να αποτελέσει αντικείμενο ασφάλισης.

Αστική ευθύνη είναι η υποχρέωση που έχει κάθε άτομο, να αποκαταστήσει τη ζημιά, που προκάλεσε σε τρίτο παράνομα και υπαίτια από διάφορους λόγους.

Όπως θα δούμε στη συνέχεια, όταν μιλάμε για ασφαλιστική κάλυψη, αναφερόμαστε σε ζημιές που προκάλεσε κάποιος από αμέλεια. Οι σκόπιμες ενέργειες, δηλαδή από δόλο, δεν μπορούν να καλυφθούν.

Υποκειμενική και Αντικειμενική Ευθύνη

Ένα από τα σπουδαιότερα κεφάλαια του Δικαίου είναι αυτό που ρυθμίζει τα σχετικά με την αποζημίωση.

Αποζημίωση είναι η αποκατάσταση της ζημιάς που υπέστη κάποιος τρίτος π.χ. από αμέλειά μας προκαλείται φωτιά και καταστρέφεται το διαμέρισμα του γείτονα. Είμαστε υποχρεωμένοι να αποκαταστήσουμε πλήρως τη ζημιά (έχουμε δηλαδή “αστική ευθύνη”).

Για να υπάρχει όμως υποχρέωση για αποζημίωση, θα πρέπει να έχει προηγηθεί πράξη π.χ. καταστροφή ενός πράγματος ή παράλειψη π.χ. μη πρόβλεψη από το γιατρό μετεγχειρητικού κινδύνου και μη παροχή της κατάλληλης αγωγής (ζημιογόνο γεγονός), που να οφείλεται σε πταίσμα, δηλαδή αμέλεια, εκείνου που προκάλεσε τη ζημιά.

Αυτού του είδους η αστική ευθύνη λέγεται υποκειμενική ευθύνη, δηλαδή ευθύνη που προϋποθέτει απαραίτητα πταίσμα του υπαιτίου.

Με την εξέλιξη όμως και την ανάπτυξη, άρχισε να αναπτύσσεται και η θεωρία δημιουργίας ευθύνης ανεξάρτητα από την ύπαρξη πταίσματος. Έτσι π.χ. από το 1911 η ευθύνη του ιδιοκτήτη αυτοκινήτου καθιερώθηκε ανεξάρτητα από την ύπαρξη προσωπικού πταίσματος του. Στην ίδια κατηγορία ανήκει και η ευθύνη του εργοδότη για τα εργατικά ατυχήματα.

Σ’ αυτή τη περίπτωση η ευθύνη για αποζημίωση γεννιέται ανεξάρτητα από την ύπαρξη πταίσματος και αυτή η ευθύνη είναι γνωστή ως αντικειμενική.

Γνήσια και νόθος αντικειμενική ευθύνη.

Η αντικειμενική ευθύνη διακρίνεται σε γνήσια αντικειμενική και σε νόθο αντικειμενική.

Στις περιπτώσεις, όπου η ευθύνη γεννιέται χωρίς να εξετάζεται καν η ύπαρξη πταίσματος, τότε έχουμε γνήσια αντικειμενική ευθύνη. π.χ. ο κάτοχος ζώου (όχι κατοικίδιου) ευθύνεται για τη ζημιά που προξένησε το ζώο σε τρίτο, ανεξάρτητα πταίσματος του κατόχου, (άρθρο 924 Α.Κ. παρ. 1).

Γνήσια αντικειμενική ευθύνη είναι και η ευθύνη του εργοδότη για τις

ζημιές των προστηθέντων σε τρίτους (βλ. πιο κάτω έννοιες “προσθηθείς και τρίτος”), ανεξάρτητα προσωπικής υπαιτιότητας του εργοδότη.

Πολλές φορές ο νόμος υποχρεώνει εκείνον που ζημιώθηκε να αποδείξει το πταίσμα στο πρόσωπο του ζημιώσαντος, αλλά απαλλάσει αυτόν που προκάλεσε τη ζημιά, αν αποδείξει ότι δεν τον βαραίνει πταίσμα.

Σ’ αυτή τη περίπτωση μιλάμε για νόθο αντικειμενική ευθύνη.

π.χ. ο κύριος ή νομέας κτίσματος ευθύνεται για τη ζημιά που προξενήθηκε σε τρίτον από πτώση του κτίσματος, εκτός αν αποδείξει ότι η πτώση δεν οφείλεται σε ελαττωματική κατασκευή ή σε πλημμελή συντήρησή του, (άρθρο 925 Α.Κ.). Επίσης η περίπτωση ευθύνης εκείνου που έχει κατοικίδιο ζώο (άρθρο 924 Α.Κ. παρ.2) ανήκει στην ίδια κατηγορία.

Συμβατική και Εξωσυμβατική Ευθύνη.

Πηγή της ευθύνης αποτελεί σ’ όλες τις περιπτώσεις ο νόμος, άμεσα ή έμμεσα.

Έμμεση βάση ευθύνης αποτελεί η σύμβαση. Όταν δύο πρόσωπα καταρτίζουν μια σύμβαση, προβλέπεται από το νόμο, ότι υποχρεούνται να εκπληρώσουν τις υποχρεώσεις που έχει αναλάβει ο καθένας τους. Σε περίπτωση που ένας από τους δύο παραβιάσει τις συμφωνηθείσες υποχρεώσεις του, υποχρεούται να αποκαταστήσει τη σχετική ζημιά που έπαθε ο άλλος συμβαλλόμενος. Αυτή η ευθύνη είναι γνωστή ως συμβατική, και κατά κανόνα δεν μπορεί να καλυφθεί ασφαλιστικά.

Άμεση βάση ευθύνης αποτελεί ο ίδιος ο νόμος, που καθορίζει σε ποιες περιπτώσεις ένα άτομο έχει υποχρέωση να αποκαταστήσει τη ζημιά του άλλου και χωρίς να υπάρχει μεταξύ τους σύμβαση. Στις περιπτώσεις αυτές γίνεται λόγος για εξωσυμβατική ευθύνη.

Κύρια μορφή της εξωσυμβατικής ευθύνης είναι η αδικοπραξία. Όταν κάποιος προκαλέσει υπαίτια σε τρίτον ζημιά παρά τον νόμο, τότε δημιουργείται η υποχρέωση για αποζημίωση, με βάση τις διατάξεις της αδικοπραξίας (914 Α.Κ.).

Υπάρχει και μια άλλη μορφή εξωσυμβατικής ευθύνης, που δεν έχει σχέση με την αδικοπραξία. Πρόκειται για διατάξεις του νόμου, που καθορίζουν απ’ ευθείας την υποχρέωση για αποζημίωση, ανεξάρτητα από την

συμπεριφορά εκείνου που εξημίωσε π.χ. ευθύνη από κατοικίδια ζώα, πτώση κτιρίων κ.λ.π.

Μπορούμε να παρουσιάσουμε σύντομα και παραστατικά όλα όσα μέχρι τώρα αναφέρθηκαν με το πιο κάτω σχήμα:

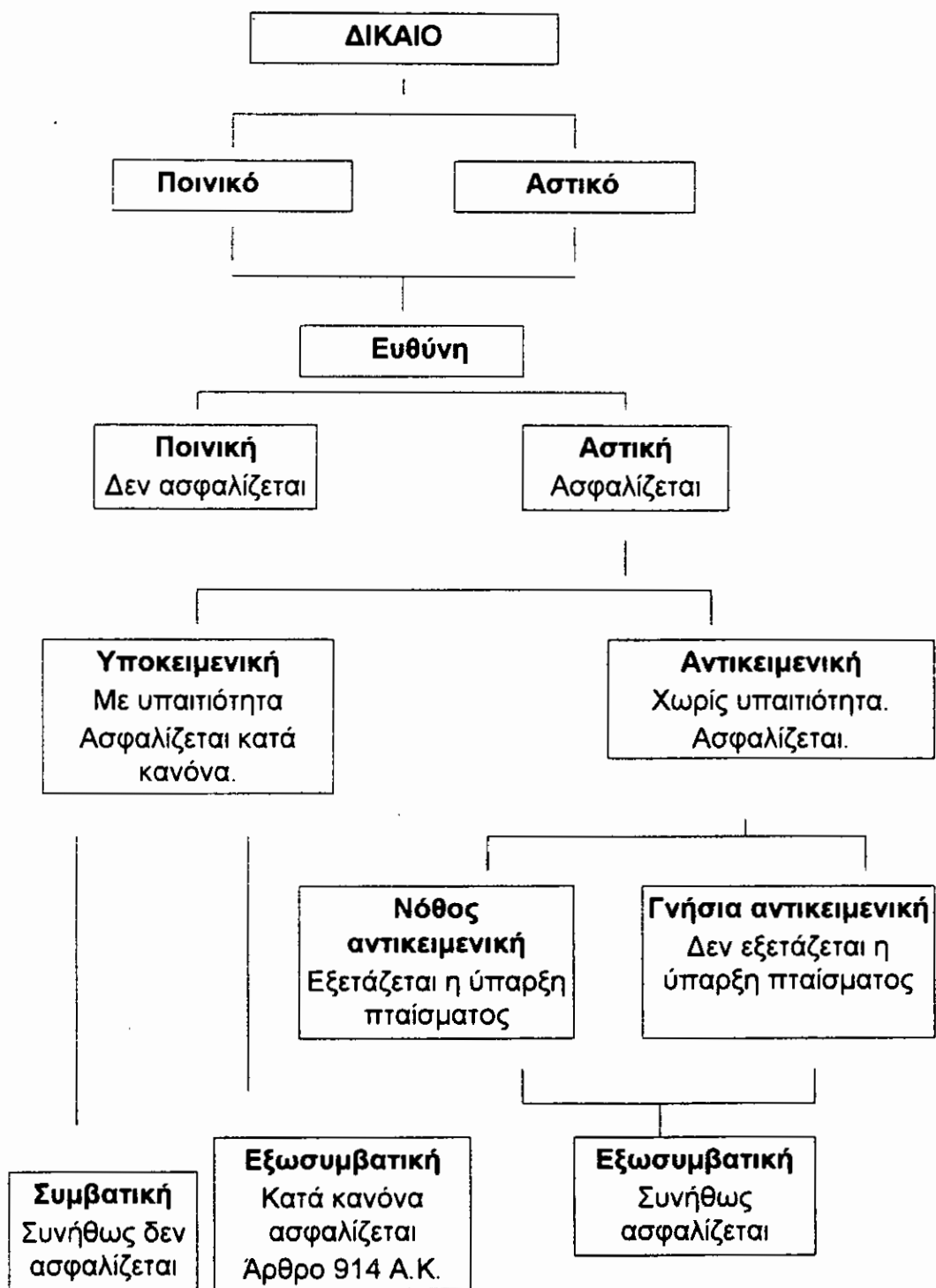

Ασφαλιστική διάκριση αστικής ευθύνης.

Η ασφάλιση ευθύνης χωρίζεται σε δύο μεγάλες κατηγορίες. Στη γενική ασφάλιση ευθύνης και την ασφάλιση ευθύνης από οχήματα.

Διατάξεις νόμων, που αναφέρονται στην αστική ευθύνη, υπάρχουν κυρίως στον αστικό κώδικα και στον εμπορικό νόμο (αναφέρουμε πιο κάτω τα πιο σημαντικά απ' αυτά τα άρθρα).

Ειδικότερα όσον αφορά την γενική αστική ευθύνη, που μας ενδιαφέρει σ' αυτές τις σημειώσεις, εκτός από τα άρθρα 196, 217 Εμπ. Ν., 269 παρ. 2 Κ.Ι.Ν.Δ., δεν υπάρχει άλλη ρητή διάταξη, εφαρμόζονται δε γι' αυτή ο αστικός κώδικας, (όπως τα άρθρα 914 και επόμενα και άλλες διατάξεις) και οι γενικοί και ειδικοί όροι κάθε ασφαλιστικής σύμβασης.

Σύμφωνα με το άρθρο 13 του Ν.Δ. 400/1970 όπως αντικαταστάθηκε από το άρθρο 12 του Π.Δ. 118/1985, η Γενική Αστική Ευθύνη περιλαμβάνει όλες τις υπόλοιπες περιπτώσεις Αστικής Ευθύνης, εκτός από την Αστική Ευθύνη για αυτοκίνητα και παντός είδους οχήματα (που ανήκουν ως γνωστόν στον κλάδο αυτοκινήτων).

Νομοθεσία αστικής ευθύνης.

Άρθρο 196 Εμπ. Ν.

Δύναται να ασφαλισθεί ου μόνον ο κύριος, αλλά και ο έχων προνόμιον ή υποθήκην επί του πράγματος δανειστής και εν γένει πας ο έχων πραγματικόν και νόμιμον συμφέρον ή ευθύνην διά την διατήρησιν του πράγματος.

Άρθρο 217 Εμπ. Ν.

Ο ασφαλιστής μισθωτικού κινδύνου αναγωγής κατά γειτόνων ευθύνεται μόνον διά τας υλικάς ζημίας, αίτινες είναι άμεσος και κατ' ευθείαν συνέπεια δυστυχήματος.

Άρθρο 269 Κ.Ι.Ν.Δ.

Ο ασφαλιστής ενέχεται διά τας απωλείας και ζημίας αίτινες προκαλούνται εξ οιουδήποτε γεγονότος συμβάντος κατά τον πλούν, συμπεριλαμβανομένης και της κλοπής. Ο ασφαλιστής ενέχεται δι' ας ζημίας το πλοίον, λόγω συγκρούσεως, υποχρεούται έναντι τρίτων, εξαιρέσει των λόγω βλάβης του σώματος ή της υγείας.

Άρθρο 914 Α.Κ.

Όποιος ζημιώσει άλλον παράνομα και υπαίτια έχει υποχρέωση να τον αποζημιώσει.

Άρθρο 922 Α.Κ.

Ο κύριος ή ο προστήσας κάποιον άλλον σε μια υπηρεσία ευθύνεται γαι τη ζημιά που ο υπηρέτης ή ο προστηθείς προξένησε σε τρίτον παράνομα κατά την υπηρεσία του.

Άρθρο 924 Α.Κ.

Ο κάτοχος ζώου ευθύνεται για τη ζημιά που προξενήθηκε απ' αυτό σε τρίτον. Αν η ζημιά έγινε από κατοικίδιο ζώο που χρησιμοποιείται για το επάγγελμα, τη φύλαξη της κατοικίας ή τη διατροφή του κατόχου του, αυτός δεν ευθύνεται, αν αποδείξει ότι δεν τον βαρύνει κανένα πταίσμα ως προς τη φύλαξη και την εποπτεία του ζώου.

Άρθρο 925 Α.Κ.

Ο κύριος ή νομέας κτίσματος ή άλλου έργου που συνέχεται με το έδαφος ευθύνεται για τη ζημιά που προξενήθηκε σε τρίτον εξαιτίας ολικής ή μερικής πτώσης του, εκτός αν αποδείξει ότι η πτώση δεν οφείλεται σε ελαττωματική κατασκευή ή σε πλημμελή συντήρησή του.

Άρθρο 932 Α.Κ.

Σε περίπτωση αδικοπραξίας, ανεξάρτητα από την αποζημίωση για την περιουσιακή ζημιά, το δικαστήριο, μπορεί να επιδικάσει εύλογη κατά την κρίση του χρηματική ικανοποίηση λόγω ηθικής βλάβης. Αυτό ισχύει ιδίως για εκείνον που έπαθε προσβολή της υγείας, της τιμής ή της αγνείας του ή στερήθηκε την ελευθερία του. Σε περίπτωση θανάτωσης προσώπου η χρηματική αυτή ικανοποίηση μπορεί να επιδικαστεί στην οικογένεια του θύματος λόγω ψυχικής οδύνης.

Άρθρο 834 Α.Κ.

Ο ξενοδόχος ευθύνεται για κάθε βλάβη, καταστροφή ή αφαίρεση των πραγμάτων που έφεραν οι πελάτες στο ξενοδοχείο, εκτός αν η ζημιά οφείλεται στον ίδιο τον πελάτη, ή σε επισκέπτη, συνοδό ή υπηρέτη του, ή στην ιδιάζουσα φύση του πράγματος ή σε ανωτέρα βία.

Με ξενοδοχεία εξομοιώνονται τα οικοτροφεία, οι κλινικές, οι κλινάμαξες και τα επιβατικά πλοία ή αερόπλοια για το κατάλυμα που παρέχουν στους πελάτες.

Άρθρο 835 Α.Κ.

Για χρήματα, χρεόγραφα και τιμαφή η ευθύνη του ξενοδόχου, σύμφωνα με το προηγούμενο άρθρο, περιορίζεται στο ποσό των τριάντα χιλιάδων δραχμών για κάθε πελάτη, εκτός αν ο ξενοδόχος, γνωρίζοντας την ιδιότητα των πραγμάτων αυτών, ανέλαβε τη φύλαξή τους ή την αποποιήθηκε, καθώς και αν η ζημιά προήλθε από πταίσμα του ξενοδόχου ή της οικογένειας ή του προσωπικού του.

Όπως έχει προαναφερθεί η αδικοπραξία είναι η κύρια μορφή της εξωσυμβατικής ευθύνης. Για να έχουμε αδικοπρακτική ευθύνη, θα πρέπει να υπάρχει :

α) παράνομη συμπεριφορά, δηλ. παράνομη ενέργεια ή παράλειψη

(ζημιογόνο γεγονός),

β) παράνομη ζημιά άλλου,

γ) η παράνομη συμπεριφορά να είναι υπαίτια (πταίσιμα) και

δ) να υπάρχει σχέση, αιτιώδης συνάφεια μεταξύ της παράνομης αυτής συμπεριφοράς και της ζημίας.

ΑΣΦΑΛΙΣΤΙΚΟ ΠΛΑΙΣΙΟ

Νομικό πλαίσιο.

Στη χώρα μας, τόσο τα ασφάλιστρα, όσο και οι γενικοί όροι των ασφαλιστηρίων Αστικής ευθύνης, δεν καθορίζονται από κάποιο τιμολόγιο υποχρεωτικό για όλες τις εταιρίες. Κάθε εταιρία, σύμφωνα με την πολιτική της, καθορίζει τους δικούς της όρους και τιμολογεί σύμφωνα με τα κριτήρια που αυτή έχει θεσπίσει.

Θα αναφέρω πιο κάτω τα κυριότερα σημεία των γενικών όρων του ασφαλιστηρίου HOTELPLAN.

Όπως ήδη έχω αναφέρει, ένα ασφαλιστήριο Αστικής ευθύνης μπορεί να προστατεύσει τον ασφαλισμένο από απαιτήσεις αποζημίωσης τρίτων για ζημιές (σωματικές βλάβες ή και υλικές ζημιές), που τυχόν θα προκαλέσει αυτός ή πρόσωπα (προστηθέντα), για τις πράξεις των οποίων θα κριθεί υπεύθυνος, σύμφωνα βέβαια με τον νόμο (άρθρα 914 και επόμενα του Α.Κ.) και πάντα με τους περιορισμούς των γενικών και ειδικών όρων του ασφαλιστηρίου.

Στην ασφάλιση ευθύνης εμφανίζονται τρία μέρη “τριαδική αντιπαράθεση”.

- Ασφαλιστική Εταιρία.
- Ασφαλισμένος και οι τυχόν προστηθέντες.
- Παθών - τρίτος.

Τρίτος - Προστηθείς.

Είναι χρήσιμο να καθορίσουμε την έννοια του τρίτου και την έννοια της σχέσης πρόσθησης, γιατί στην ασφάλιση Αστικής ευθύνης, όπως σημειώσαμε παραπάνω, καλύπτονται οι ζημιές των τρίτων και οι ζημιές που προκαλούνται από τα προστηθέντα πρόσωπα του ασφαλιζομένου.

Τρίτος θεωρείται με βάση το νόμο πρόσωπο ξένο προς τον ασφαλιζόμενο, δηλαδή να μη τους συνδέει στενός συγγενικός δεσμός ή άλλος δεσμός που απορρέει από τη σύμβαση ασφάλισης. Δεν θεωρείται λοιπόν

τρίτος ο αντισυμβαλλόμενος, άλλο πρόσωπο ασφαλισμένο με το ασφαλιστήριο, σύζυγος ή συγγενικά πρόσωπα, στενού συγγενικού δεσμού, που συγκατοικούν με τον αντισυμβαλλόμενο ή τον ασφαλισμένο.

Ο Ν. 489/1976 σε πολλά άρθρα αναφέρει για την απέναντι των τρίτων ευθύνη της ασφαλιστικής εταιρίας. Ως τρίτος θεωρείται το πρόσωπο που ζημιώθηκε και δικαιούται αποζημίωσης λόγω βλάβης ή ζημιάς, που του προξένησε κάποιο αυτοκίνητο. Επίσης το άρθρο 7 του Ν. 489/1976 ορίζει ποιοί δεν θεωρούνται τρίτοι και εξαιρούνται από την ασφαλιστική σύμβαση.

Στην ασφαλιστική σύμβαση υπάρχει η ευχέρεια να ορίζεται ποιοί δεν θεωρούνται "τρίτοι" και κατά συνέπεια να μη δικαιούνται αποζημίωση σε περίπτωση ζημιάς από την ασφαλιστική εταιρία.

Συγκεκριμένα στους Γενικούς Όρους του ασφαλιστηρίου συμβολαίου Αστικής Ευθύνης, αναφέρεται ότι δεν καλύπτονται ζημιές σε μέλη της οικογένειας του ασφαλιζομένου, με την έννοια, που δίνει στον όρο "οικογένεια", το άρθρο 932 του Α.Κ.

Για να χαρακτηρίσουμε κάποια άτομα μέλη οικογένειας θα πρέπει να υπάρχουν μεταξύ τους οι παρακάτω προϋποθέσεις:

1) Δεσμός συγγενικός εξ αίματος αλλά ακόμη και εξ αγχιστείας, εφόσον αποτελούν οικογενειακή ενότητα, με βάση τα Ελληνικά ήθη π.χ. η νύφη με τα πεθερικά, ο θετός γιός με εκείνους που τον υιοθέτησαν κ.λ.π.

2) συγγενικός δεσμός εξ αίματος στενού βαθμού, π..χ αδέρφια, έστω και αν δεν αποτελούν οικογένεια με τη στενή έννοια του όρου, δηλαδή να μένουν στο ίδιο σπίτι.

Εκτός των παραπάνω δεσμών, πρέπει να συνδέονται πράγματι με ψυχικό οικογενειακό δεσμό π.χ. σύζυγοι που βρίσκονται σε διάσταση δεν αποτελούν οικογένεια. Αδέρφια που έχουν εχθρικές σχέσεις δεν αποτελούν οικογένεια.

Σχέση πρόσθησης υπάρχει μεταξύ δύο προσώπων σε περιπτώσεις, που το ένα απ' αυτά έχει ευθύνη για τις πράξεις και τις συνέπειες των πράξεων του άλλου, είτε από το νόμο, είτε από τη σύμβαση. Η σχέση δηλ. είναι ευρύτατη και περιλαμβάνει μεγάλο σταθμό περιπτώσεων.

Επίσης σχέση πρόσθησης υπάρχει και όταν ο προστηθείς θέτει τις

υπηρεσίες του θελημάτικα στη διάθεση του προστήσαντα, άσχετα με την νομική σχέση που τους συνδέει, αρκεί μόνο κατά το χρόνο τέλεσης της πράξης να ενεργούσε με τις οδηγίες του προστήσαντα. Προστήσας και συνεπώς υποχρεωμένος σε αποζημίωση τρίτων δεν είναι μόνο ο εργοδότης για τον υπάλληλό του. Είναι π.χ. και εκείνος που επέτρεψε στο φίλο του να χρησιμοποιήσει το αυτοκίνητο ή το σπίτι του.

Οι ζημιές που μπορούν να καλυφθούν με το ασφαλιστήριο Αστικής ευθύνης, όπως προαναφέραμε είναι απαιτήσεις τρίτων για:

- Θάνατο ή σωματικές βλάβες - ζημιές σε πρόσωπα, περιλαμβάνεται δε και η ψυχική οδύνη και ηθική βάση αντίστοιχα.

- Υλικές ζημιές - καταστροφές σε περιουσιακά στοιχεία.

Ασφαλιστικά όρια.

Στο πίνακα ασφάλισης αναφέρονται με ακρίβεια οι συγκεκριμένοι κίνδυνοι που καλύπτονται καθώς και τα ασφαλιστικά όρια - τα όρια δηλ. ευθύνης της εταιρίας.

Τα ασφαλιστικά όρια, που μπορεί να αναφέρονται σε ένα ασφαλιστήριο συμβόλαιο Αστικής ευθύνης είναι :

1. Για θάνατο ή σωματικές βλάβες ενός ατόμου (Σ.Β.).
2. Για υλικές ζημιές για κάθε ατύχημα (Υ.Ζ.)
3. Για ατύχημα (θάνατο ή σωματικές βλάβες ή υλικές ζημιές σε περισσότερα από ένα πρόσωπα ή πράγματα κατά συμβάν).
4. Το μέγιστο ποσό για το οποίο ευθύνεται η ασφαλιστική εταιρία καθ' όλη τη διάρκεια της ασφάλισης (σύνολο ευθύνης εταιρίας Σ.Ε.Ε).

Στις ασφαλίσσεις ευθύνης δεν ισχύει ο αναλογικός όρος (υπασφάλιση - υπερασφάλιση), πράγμα που συμβαίνει στις εμπράγματες ασφαλίσσεις.

Η ασφαλιστική εταιρία, αναλαμβάνει ευθύνη αποζημίωσης μέχρι του ποσού που αναγράφεται στο ασφαλιστήριο.

Βέβαια αυτό δεν σημαίνει σε καμιά περίπτωση, ότι δεν μπορεί να εκτιμάται, μέχρι ποιο ποσό μπορεί να φθάσουν οι αξιώσεις των τρίτων, ώστε να καλύπτεται με τα σωστά ασφαλιστικά ποσά ο ασφαλιζόμενος.

Ανάλυση των κυριότερων γενικών όρων.

Οι γενικοί όροι του ασφαλιστηρίου, αποτελούνται από 15 άρθρα και το εισαγωγικό κείμενο (πρώτο φύλλο του ασφαλιστηρίου).

Υπενθυμίζω εδώ, ότι, όταν λέμε γενικούς όρους, εννοούμε τους έντυπους όρους που έχουν τεθεί από πριν κατά τρόπο γενικό και ομοιόμορφο από την ασφαλιστική εταιρία και αφορούν όλες τις ασφαλιστικές περιπτώσεις. Τροποποίηση ή συμπλήρωση των γενικών όρων γίνεται με τους λεγόμενους ειδικούς όρους, που τίθενται εκ των υστέρων και "εξειδικεύουν" τον κάθε κίνδυνο.

Οι ειδικοί όροι αναγράφονται ή γίνεται μνεία στον πίνακα ασφάλισης για την επισύναψή τους.

Ο πίνακας ασφάλισης, με όσα αναφέρει, δίνει τα ιδιαίτερα χαρακτηριστικά της κάθε ασφάλισης.

Στο εισαγωγικό κείμενο με τον τίτλο "ασφαλιστήριο συμβόλαιο Αστικής ευθύνης", διευκρινίζεται ότι η κάλυψη που παρέχεται βασίζεται στα άρθρα 914 και επόμενα του Α.Κ. και τελεί υπό τις προϋποθέσεις των γενικών και ειδικών όρων.

Η πρόταση ασφάλισης, σύμφωνα με αυτό το κείμενο, είναι αναπόσπαστο μέρος του ασφαλιστηρίου και η βάση της ασφαλιστικής σύμβασης, όταν δεν είναι αντίθετη είτε με του γενικούς είτε με τους ειδικούς όρους.

Σε περίπτωση αντίθεσης, υπερισχύει το ασφαλιστήριο συμβόλαιο. Απαραίτητη προϋπόθεση για να είναι ισχυρό το ασφαλιστήριο, είναι η προηγούμενη εξόφληση των ασφαλιστρών.

ΑΡΘΡΟ 7: ΕΞΑΙΡΕΣΕΙΣ - ΚΙΝΔΥΝΟΙ ΑΠΟΚΛΕΙΟΜΕΝΟΙ

Υπάρχουν τρεις λόγοι, για τους οποίους στο ασφαλιστήριο Αστικής ευθύνης εμφανίζονται ορισμένες εξαιρέσεις.

1. Υπάρχουν εξειδικευμένα ασφαλιστήρια άλλων Κλάδων που προσφέρουν την (εξαιρούμενη) κάλυψη.

Τέτοιες εξαιρέσεις είναι :

- η αστική ευθύνη παντός είδους οχήματος, σκαφών και αεροσκαφών, -
- αστική ευθύνη μεταφορέα.

2. Για την ασφάλιση μερικών κινδύνων ευθύνης χρειάζεται πιο διεξοδική διευρεύνηση και εξειδικευμένη τιμολόγηση. Αυτοί οι κίνδυνοι εξαιρούνται από το βασικό ασφαλιστήριο και μόνο ως προσθήκες μπορούν αν μελετηθούν και πιθανόν να καλυφθούν (βλ. κατηγορίες αστικής ευθύνης).

Τέτοιες είναι :

- αστική ευθύνη ανελκυστήρων, ανυψωτικών μηχανημάτων και γερανών,
- αστική ευθύνη πυρός και εκρήξεως,
- αστική ευθύνη ζώων,
- αστική ευθύνη προϊόντος,
- ζημιές από εξασθένηση των θεμελίων κατά τη διάρκεια εκσκαφής,
- ζημιές σε αντικείμενα τρίτων που επισκευάζονται ή διασκευάζονται ή φυλάσσονται από τον ασφαλιζόμενο.

3. Υπάρχουν κίνδυνοι μη ασφαλίσιμοι που είναι συνέπεια:

- Δόλου.
- Πυρηνικών εκρήξεων.
- Μόλυνσης.
- Ανωτέρας βίας (σεισμοί - καταιγίδες κ.λ.π.)
- Πολέμου, απεργιών, πολιτικών ταραχών κ.λ.π.

Επίσης δεν καλύπτονται:

- Ζημιές σε μη "τρίτους", π.χ. μέλη οικογένειας, συνέταιροι κ.λ.π.

Πρέπει να σημειωθεί εδώ ότι σε ορισμένες περιπτώσεις ακόμη και μη "τρίτοι" μπορούν να καλυφθούν π.χ. με το λεγόμενο ασφαλιστήριο διασταυρούμενης αστικής ευθύνης. Τέτοια ασφάλιση μπορεί να ζητηθεί για την κάλυψη διαφόρων εργοταξιακών χώρων.

- Ζημιές που προέρχονται από συμβατικές υποχρεώσεις του ασφαλιζομένου.

Στο ασφαλιστήριο και συγκεκριμένα στο άρ. 7, υπάρχει λεπτομερής και σαφής διατύπωση όλων των πιο πάνω εξαιρέσεων.

ΑΡΘΡΟ 8: ΑΚΥΡΩΣΗ ΤΗΣ ΑΣΦΑΛΙΣΤΙΚΗΣ ΣΥΜΒΑΣΗΣ

Η ασφαλιστική εταιρία έχει το δικαίωμα να ακυρώσει την ασφάλιση ειδοποιώντας σχετικά τον ασφαλιζόμενο και επιστρέφοντας συνάμα τα μη δεδουλευμένα ασφάλιστρα.

Εάν η ακύρωση γίνει με πρωτοβουλία του ασφαλισμένου, η επιστροφή των μη δεδουλευμένων ασφαλίσεων γίνεται με βάση τη βραχυπρόθεσμη κλίμακα του υποχρεωτικού τιμολογίου Πυρός.

ΑΡΘΡΟ 9: ΥΠΟΧΡΕΩΣΕΙΣ ΤΟΥ ΑΣΦΑΛΙΖΟΜΕΝΟΥ ΣΕ ΠΕΡΙΠΤΩΣΗ ΖΗΜΙΑΣ

Αναφέρουμε περιληπτικά τις υποχρεώσεις αυτές:

- άμεση ειδοποίηση της ασφαλιστικής εταιρίας,
- πράξεις συνετού ανασφάλιστου,
- διευκόλυνση της εταιρίας και των πραγματογνωμόνων για την διαπίστωση των αιτιών και την εκτίμηση της ζημιάς.
- μη ανάληψη υποχρέωσης προς οποιονδήποτε τρίτο παθόντα χωρίς τη συγκατάθεση της εταιρίας,
- έγγραφη δήλωση σχετικά με το συμβάν,
- υποχρέωση άμεσης κοινοποίησης οποιουδήποτε δικογράφου ή άλλου εγγράφου στην εταιρία.

Η μη συμμόρφωση με τις υποχρεώσεις που πηγάζουν από το παραπάνω άρθρο σημαίνει έκπτωση του ασφαλιζόμενου από κάθε δικαίωμα αποζημίωσης.

ΑΡΘΡΟ 10 ΚΑΙ 11: ΔΙΑΚΑΝΟΝΙΣΜΟΣ ΖΗΜΙΑΣ

Η παρεχόμενη με το ασφαλιστήριο κάλυψη αφορά μόνο θετικές ζημιές και επομένως αποθετικές ζημιές δεν καλύπτονται π.χ. μείωση αγοραστικής αξίας, εμπορικό κέρδος κ.λ.π.

Για αν πληρωθεί οποιαδήποτε αποζημίωση αστικής ευθύνης πρέπει, κατ' αρχήν, να αποδειχθεί ευθύνη του ασφαλιζόμενου. Η καταδικαστική απόφαση είναι αναμφισβήτητα απόδειξη ευθύνης του ασφαλιζόμενου.

ΚΑΤΗΓΟΡΙΕΣ ΑΣΤΙΚΗΣ ΕΥΘΥΝΗΣ

Ανάλογα με το είδος του κινδύνου, που καλύπτεται από κάποιο ασφαλιστήριο συμβόλαιο Αστικής ευθύνης, έχουμε τις εξής κατηγορίες:

(Α) Επαγγελματική αστική ευθύνη.

(Β) Αστική ευθύνη εργοδότη.

(Γ) Αστική ευθύνη προϊόντος.

(Δ) Γενική αστική ευθύνη.

Σε αυτή τη κατηγορία - (Δ) - βρίσκουμε τον αστική ευθύνη ξενοδόχου.

Αστική ευθύνη ξενοδόχου.

Με την ασφάλιση ευθύνης ξενοδόχου παρέχεται προστασία στην ξενοδοχειακή επιχείρηση, στην περίπτωση που πελάτες της ή τρίτοι, που βρίσκονται μέσα στο ξενοδοχείο, υποστούν κάποια σωματική βλάβη ή υλική ζημιά, σύμφωνα με το άρ. 834, κατά κύριο λόγο. Στο άρθρο αυτό σημειώνεται ότι ο ξενοδόχος ευθύνεται για κάθε καταστροφή των πραγμάτων που έφεραν οι πελάτες στο ξενοδοχείο του, εκτός αν η ζημιά οφείλεται στον ίδιο τον πελάτη ή σε επισκέπτη, συνοδό ή υπηρέτη του, ή στην ιδιόζουσα φύση του πράγματος ή σε ανώτερη βία.

Τα συμβόλαια είναι ετήσιας ή εξαμηνιαίας διάρκειας. Δεν υπάρχει δυνατότητα ασφαλιστικής κάλυψης κάτω των έξι μηνών.

Αστική ευθύνη ιδιοκτήτη κάμπινγκ και κατασκηνώσεων.

Τα ασφαλιζόμενα ποσά και οι καλύψεις είναι οι ίδιες όπως και του ξενοδόχου. Θα πρέπει ιδιαίτερα να προσεχθεί, αν στα κάμπινγκ παραμένουν και πόσα τροχόσπιτα ή σκηνές, αν υπάρχουν εστιατόρια κ.λ.π.

Τα ασφάλιστρα υπολογίζονται με βάση τον αριθμό των θέσεων και των τετραγωνικών μέτρων του συνολικού χώρου του κάμπινγκ ή της κατασκήνωσης.

ΓΕΝΙΚΟΙ ΟΡΟΙ

ΑΣΦΑΛΙΣΤΗΡΙΟΥ ΣΥΜΒΟΛΑΙΟΥ ΑΣΤΙΚΗΣ ΕΥΘΥΝΗΣ

(Σύνολο άρθρων 15)

Ι. ΚΑΤΑΡΤΙΣΗ ΤΗΣ ΑΣΦΑΛΙΣΤΙΚΗΣ ΣΥΜΒΑΣΕΩΣ

ΑΡΘΡΟ 1.

Όποιος επιθυμεί να ασφαλισθεί, έχει την υποχρέωση να δηλώσει με ακρίβεια το ονοματεπώνυμο και τη διεύθυνση κατοικίας του, όταν πρόκειται για φυσικό πρόσωπο ή την επωνυμία και την έδρα, όταν πρόκειται για νομικό πρόσωπο, το επάγγελμα που ασκεί, με ποια ιδιότητα και για το συμφέρον ποιου ενεργεί, το ποσό για το οποίο θέλει να ασφαλισθεί και πλήρη περιγραφή του ασφαλιζόμενου κινδύνου, σύμφωνα με τις δηλώσεις της προτάσεως ασφαλίσεως.

Σε περίπτωση που παραλείψει ο ασφαλιζόμενος ξενοδόχος να κάνει τις δηλώσεις αυτές ή κάνει ανακριβείς δηλώσεις, αυτό έχει σαν συνέπεια να είναι άκυρη η ασφάλιση και ο ασφαλιζόμενος να μην έχει οποιοδήποτε δικαίωμα για αποζημίωση, σε περίπτωση ατυχήματος. Την ίδια συνέπεια έχει κι η ανακριβής δήλωση και σε κάθε ερώτημα που περιέχεται στο έντυπο της προτάσεως ασφαλίσεως. Το ασφαλιστήριο συντάσσεται με βάση τις παραπάνω δηλώσεις του ασφαλιζόμενου σύμφωνα με τις οποίες υπολογίζονται και τα ασφάλιστρα.

ΑΡΘΡΟ 2.

Η Εταιρεία έχει το δικαίωμα, όχι όμως και την υποχρέωση, να επιθεωρεί, όταν θέλει και σε λογικές (εύλογες) ημέρες και ώρες, τα ασφαλισμένα αντικείμενα, ιδιαίτερα δε, πριν να αποδειχθεί την πρόταση ασφαλίσεως, ή όταν ο ασφαλιζόμενος επιχειρεί μεταβολές (ύστερα από έγκριση της Εταιρείας) ή ακόμη και χωρίς να συντρέχει κάποια από τις αμέσως παραπάνω προϋποθέσεις, αλλά κατά την κρίση της.

II. ΠΩΣ ΙΣΧΥΕΙ Η ΑΣΦΑΛΙΣΗ ΚΑΙ ΠΩΣ ΚΑΝΟΝΙΖΕΤΑΙ Η ΠΛΗΡΩΜΗ ΤΩΝ ΑΣΦΑΛΙΣΤΡΩΝ

ΑΡΘΡΟ 3.

Οι υποχρεώσεις της Εταιρείας και του ασφαλιζομένου καθορίζονται από το ασφαλιστήριο και από τις Πρόσθετες Πράξεις, που εκδίδονται, με βάση τις δηλώσεις του ασφαλιζομένου και τις ειδοποιήσεις αυτού για τις μεταβολές που έχουν γίνει στο κίνδυνο ή στο ασφαλιζόμενο αντικείμενο, σύμφωνα με τους Γενικούς και Ειδικούς όρους, είτε αυτοί είναι έντυπο, είτε δακτυλογραφημένοι.

Όρος που δεν περιλαμβάνεται στους Γενικούς και Ειδικούς όρους, στον Πίνακα ασφαλίσεως, και στις Πρόσθετες Πράξεις, θεωρείται και είναι άκυρος και χωρίς ισχύ για την Εταιρεία

Καμιά απόδειξη εξοφλήσεως ασφαλιστρων δεν ισχύει, αν δεν φέρει την υπογραφή αυτών που εκπροσωπούν νόμιμα την Εταιρεία, σύμφωνα με το καταστατικό της ή με αποφάσεις του Διοικητικού Συμβουλίου της.

Στην περίπτωση που έχει συμφωνηθεί η πληρωμή των ασφαλιστρων σε δόσεις, η καθυστέρηση της πληρωμής κάποιας δόσεως περισσότερο από τριάντα (30) ημέρες, από την ημερομηνία που έχει συμφωνηθεί, καθιστά το παρόν αυτοδίκαια άκυρο.

Η εταιρεία δεν έχει καμιά υποχρέωση υπενθυμίσεως ή οχλήσεως για την εξόφληση των ασφαλιστρων.

III. ΣΥΝΑΣΦΑΛΙΣΗ

ΑΡΘΡΟ 4.

Εάν ο ασφαλιζόμενος κίνδυνος είναι επίσης ασφαλισμένος συνολικά ή μερικά και με άλλα συμβόλαια, που έχουν εκδοθεί πριν από την έναρξη του παρόντος, ο ασφαλιζόμενος ξενοδόχος έχει την υποχρέωση να δηλώσει τις ασφαλίσεις αυτές στην Εταιρεία κατά τη σύναψη της ασφαλίσεως.

Αν παρόμοιες ασφαλίσεις με τέτοια συμβόλαια επακολουθήσουν, ο ασφαλιζόμενος έχει την ίδια υποχρέωση, να ενημερώσει αμέσως την Εταιρεία,

ώστε αυτή να εκδώσει Πρόσθετη Πράξη ή να προσθέσει τη γνωστοποίηση αυτή στο ασφαλιστήριο. Σε περίπτωση, που ο ασφαλιζόμενος παραλείψει να κάνει αυτή τη δήλωση, είτε για ασφαλιστήρια που υπήρχαν πριν από την ασφάλιση στην Εταιρεία, είτε για ασφαλιστήρια που θα συνάψει μετά, τότε χάνει κάθε δικαίωμα για αποζημίωση από την Εταιρεία. Οι ασφάλισεις, που έχουν γίνει σε άλλες Εταιρείες, θα θεωρούνται πάντοτε ότι καλύπτουν τον ίδιο κίνδυνο από κοινού, ανεξάρτητα από τη χρονολογία που θα φέρουν, εκτός αν γίνει διαφορετική συμφωνία με την Εταιρεία. Κάθε δε ζημιά που τυχόν θα μπορούσε να συμβεί στη διάρκεια που θα ισχύει το ασφαλιστήριο, θα κατανέμεται σε όλες τις Ασφαλιστικές Εταιρείες ανάλογα με το ποσοστό συμμετοχής τους στον ασφαλιζόμενο κίνδυνο.

IV. ΜΕΤΑΒΟΛΕΣ ΣΤΗΝ ΚΥΡΙΟΤΗΤΑ ΤΩΝ ΑΣΦΑΛΙΖΟΜΕΝΩΝ ΑΝΤΙΚΕΙΜΕΝΩΝ, ΠΤΩΧΕΥΣΗ - ΑΝΑΓΚΑΣΤΙΚΗ ΔΙΑΧΕΙΡΙΣΗ - ΠΑΥΣΗ ΠΛΗΡΩΜΩΝ.

ΑΡΘΡΟ 5.

Σε περίπτωση μεταβολής στη κυριότητα στο πρόσωπο του ασφαλιζομένου, ύστερα από καθολική ή ειδική διαδοχή ή από οποιοδήποτε άλλο λόγο, όπως επίσης και σε περίπτωση πτωχεύσεως του, αναγκαστικής διαχειρίσεως στα περιουσιακά του στοιχεία ή παύσεως των πληρωμών του, έχει αυτός ή οι διάδοχοι ή οι νόμιμοι αντιπρόσωποι αυτού, την υποχρέωση να γνωρίσουν την μεταβολή αυτή το αργότερο μέσα σε πέντε μέρες στην Εταιρεία, η οποία έχει τότε το δικαίωμα να ακυρώσει την ασφάλιση. Στην περίπτωση αυτή η Εταιρεία επιστρέφει το ασφάλιστρο που αναλογεί στον υπόλοιπο χρόνο της ασφαλίσεως. Η επιστροφή όμως αυτή δεν μπορεί ποτέ να ξεπεράσει το μισό από τα συμφωνημένα ασφάλιστρα. Σε περίπτωση όμως, που δεν γίνει μια τέτοια γνωστοποίηση, μέσα στη παραπάνω προθεσμία, τότε η ασφάλιση ακυρώνεται αυτόματα, αφού περάσουν οι πέντε μέρες και καμιά επιστροφή ασφαλίστρων δεν γίνεται.

V. ΜΕΤΑΒΟΛΕΣ ΣΤΟΝ ΚΙΝΔΥΝΟ

ΑΡΘΡΟ 6.

Ο ασφαλιζόμενος έχει την υποχρέωση να γνωστοποιήσει έγγραφα προς την Εταιρεία οποιαδήποτε μεταβολή, που αναφέρεται στον ασφαλιζόμενο κίνδυνο, ιδιαίτερα δε όταν η μεταβολή αυξάνει την πιθανότητα πραγματοποίησής του.

Σε μια τέτοια περίπτωση η Εταιρεία έχει το δικαίωμα να λύσει την ασφάλιση.

Αν τυχόν συμβεί ατύχημα πριν από τις παραπάνω έγγραφες γνωστοποιήσεις του ασφαλιζόμενου για τις μεταβολές τότε η Εταιρεία δεν έχει καμία υποχρέωση για αποζημίωση.

VI. ΚΙΝΔΥΝΟΙ ΠΟΥ ΑΠΟΚΛΕΙΟΝΤΑΙ - ΕΞΑΙΡΕΣΕΙΣ

ΑΡΘΡΟ 7.

A) Η ασφάλιση δεν καλύπτει ευθύνη για αποζημίωση ζημιών, που έχουν προξενηθεί, άμεσα ή έμμεσα σε τμήμα ή τμήματα της ξενοδοχειακής μονάδας, από κάποιο ή ως συνέπεια κάποιου από τα παρακάτω γεγονότα:

1) Από δόλο, ακόμη και ενδεχόμενο, του ασφαλιζόμενου ή προσώπων, που έχουν προστηθεί από αυτόν.

2) Από ζώα, σύμφωνα με το άρθρο 924 του Αστικού Κώδικα, από αυτοκίνητα, μοτοποδήλατα, ποδήλατα, οποιουδήποτε είδους οχήματα, θαλάσσια σκάφη και αεροσκάφη παντός είδους, από ανελκυστήρες, ανυψωτικά μηχανήματα και γερανούς, που ανήκουν στον ασφαλιζόμενο ή που ο ίδιος ή οι προστηθέντες απ' αυτόν τα κατέχουν ή τα χρησιμοποιούν.

3) Από πυρκαϊά ανεξάρτητα από την αιτία της, από έκρηξη παντός είδους και απλό χρήση εκρηκτικών υλών, έστω και αν έχει δοθεί άδεια από την Αρμόδια Αρχή.

4) Από ελαττωματική αποχέτευση, από μόλυνση του περιβάλλοντος ή του νερού, ως και από δηλητηρίαση οποιασδήποτε φύσεως.

5) Από κλονισμό ή μετακίνηση ή εξασθένηση των υποστηριγμάτων ή

των θεμελίων του ακινήτου του ασφαλιζομένου, που τυχόν σχετίζεται με την καλυπτόμενη αστική ευθύνη του.

6) Από σεισμό, κατολίσθηση ή άλλα φυσικά φαινόμενα, που αποτελούν περιπτώσεις ανωτέρας βίας, ως και από πλημμύρες, καταιγίδες και θύελλες, ανεξάρτητα αν αυτές κριθούν ή όχι ως περιπτώσεις ανωτέρας βίας.

7) Από πόλεμο, είτε έχει κηρυχθεί επίσημα, είτε όχι (πολεμικές πράξεις), εμφύλιο πόλεμο, επανάσταση, στάση, πραξικόπημα, κίνημα, ανταρσία, απεργίες, πολιτικές ταραχές, διαδηλώσεις, οχλαγωγίες, λαϊκές ή στρατιωτικές εξεγέρσεις, αντιστάσεις κατά της Αρχής, κατάσταση πολιορκίας και παρόμοιες εκδηλώσεις. Από διαταγή οποιασδήποτε Αρχής. Από τρομοκρατικές ενέργειες ή δολιοφθορές, είτε πρόκειται για μεμονωμένες εκδηλώσεις, είτε έχουν γενικότερες επιδιώξεις.

Από πυρηνικά όπλα ή υλικά κατασκευής τέτοιων όπλων, από ιονίζουσες ακτινοβολίες, από ραδιενεργό μόλυνση, από οποιοδήποτε πυρηνικό υλικό και από οποιοδήποτε πυρηνικό απόρριμμα ή κατάλοιπο, από καύση πυρηνικού υλικού. Για την περίπτωση αυτής της εξαιρέσεως, ως καύση θεωρείται και κάθε αυτοδύναμη εξέλιξη (Process) πυρηνικής διασπάσεως.

(B) Επίσης δεν καλύπτεται ευθύνη για αποζημίωση ζημιών:

8) Που αφορούν τα μέλη της οικογένειας του ασφαλιζομένου, με την έννοια, που δίνει στον όρο "οικογένεια" το άρθρο 932 του Αστικού Κώδικα ή, εφόσον πρόκειται περί νομικού προσώπου, τους συνεταιίρους και τα μέλη των οικογενειών τους.

9) Που αφορούν πρόσωπα, που συνδέονται με τον ασφαλιζόμενο με σύμβαση ή και σχέση εργασίας, έργου ή Εταιρίας, οποιουδήποτε τύπου ανεξάρτητα από το εάν η ζημία προκλήθηκε κατά τη διάρκεια της εργασίας ή την εκτέλεση του έργου ή τη λειτουργία της μεταξύ ασφαλιζομένου και τρίτης εταιρίας. Εφόσον ο ασφαλιζόμενος είναι νομικό πρόσωπο δεν καλύπτονται και οι ζημιές που προκαλούνται στους συνεταιίρους του, στα μέλη της οικογενείας τους και στα πρόσωπα που έχουν προστηθεί από το ασφαλιζόμενο νομικό πρόσωπο.

10) Που προκαλούνται σε πράγματα που κατασκευάζονται, διασκευάζονται ή επισκευάζονται ή φυλάσσονται από τον ασφαλιζόμενο ή

από προστηθέντα πρόσωπα.

11) Που προκαλούνται, κατά την διάρκεια φορτώσεως, μεταφοράς, εκφορτώσεως, παραλαβής ή και συλλογής εμπορευμάτων και άλλων πραγμάτων, από κάθε χερσαίο, πλωτό ή εναέριο μεταφορικό μέσο.

12) Που προκαλούνται στο περιβάλλον, (κάθε είδους μόλυνση ή άλλη υλική προσβολή).

13) Που προκαλούνται ως συνέπεια συμβατικής υποχρέωσης του ασφαλιζομένου.

14) Που προκαλούνται σε γειτονικές προς τον ασφαλιζόμενο κίνδυνο ιδιοκτησίες, από κλονισμό ή μετακίνηση, ή εξασθένηση των θεμελίων, κατά την διάρκεια εκσκαφής για ανέγερση οικοδομής, που τυχόν σχετίζεται με την καλυπτόμενη αστική ευθύνη του ασφαλιζομένου.

(Γ) Κάθε ζημιά που εμπίπτει στις παραπάνω εξαιρέσεις, δεν καλύπτεται με την ασφάλιση αυτή, εκτός εάν ο ασφαλιζόμενος αποδείξει, ότι η ζημιά προκλήθηκε ανεξάρτητα από τις παραπάνω συνθήκες ή περιπτώσεις και από κινδύνους, που καλύπτονται από το ασφαλιστήριο.

Σε περίπτωση δίκης, ο ασφαλιζόμενος θα έχει το βάρος να αποδείξει, ότι η ζημιά του καλύπτεται από την ασφάλιση και δεν περιλαμβάνεται στις παραπάνω εξαιρέσεις.

VII. ΑΚΥΡΩΣΗ ΑΣΦΑΛΙΣΤΙΚΗΣ ΣΥΜΒΑΣΕΩΣ

ΑΡΘΡΟ 8.

Η εταιρία έχει το δικαίωμα να ακυρώνει χωρίς την συγκατάθεση του ασφαλιζομένου και χωρίς καμιά υποχρέωση για αποζημίωση του την ασφάλιση ή να περιορίζει τα ασφαλιστικά ποσά. Η ακύρωση πρέπει να γίνεται με σχετική ειδοποίηση του ασφαλιζομένου, στην τελευταία εγγράφως γνωστή στην Εταιρία διεύθυνση του, που κοινοποιείται σ' αυτόν και ισχύει από το μεσημέρι της έβδομης ημέρας από την ημέρα που γίνεται η κοινοποίηση ή που κατατίθεται στο ταχυδρομείο η συστημένη επιστολή. Στην περίπτωση αυτή, η Εταιρία επιστρέφει το ασφάλιστρο, που αναλογεί στον υπόλοιπο χρόνο της ασφαλίσεως. Ο ασφαλιζόμενος, έχει την υποχρέωση να επιστρέφει

το ασφαλιστήριο παίρνοντας σχετική απόδειξη. Στην περίπτωση δε που ο ασφαλιζόμενος ζητά την ακύρωση, ο υπολογισμός των επιστρεφόμενων ασφαλίσεων γίνεται με βάση την βραχυπρόθεσμη κλίμακα, που είναι συνήθης στην ασφαλιστική Αγορά και συγκεκριμένα αυτή του εγκεκριμένου υποχρεωτικού τιμολογίου του κλάδου Πυρός.

VIII. ΥΠΟΧΡΕΩΣΕΙΣ ΤΟΥ ΑΣΦΑΛΙΖΟΜΕΝΟΥ ΣΕ ΠΕΡΙΠΤΩΣΗ ΖΗΜΙΑΣ

ΑΡΘΡΟ 9.

Σε περίπτωση ζημιάς, ο ασφαλιζόμενος ξενοδόχος έχει την υποχρέωση:

1) Να ειδοποιήσει την ίδια στιγμή κάθε αρμόδια Αρχή, τον πλησιέστερο αντιπρόσωπο της Εταιρείας και συγχρόνως τα κεντρικά γραφεία της.

2) Ανεξάρτητα απ' τις ενέργειες των Αρχών, να κάνει κάθε πράξη, που θα έκανε για το συμφέρον του, σύμφωνα με τη καλή πίστη και τις συναλλακτικές συνήθειες ενός επιμελούς προσώπου, ως εάν δεν ήταν ασφαλισμένος.

3) Να διευκολύνει και να δίνει κάθε δυνατή και εύλογη βοήθεια στους εκπροσώπους ή στους πραγματογνώμονες της Εταιρίας για την δαπίστωση των ζημιών.

4) Να μην προβαίνει σε αναγνώριση ή ανάληψη υποχρέωσης ή σε οποιαδήποτε άλλη ενέργεια προς κάθε τρίτο, χωρίς την έγγραφη συγκατάθεση της Εταιρίας.

5) Μέσα σε τρεις ημέρες το αργότερο, από την ημέρα του ατυχήματος, ο ασφαλιζόμενος έχει την υποχρέωση να δώσει στην Εταιρία γραπτή έκθεση, με κάθε λεπτομέρεια, που να αναφέρει την αιτία, την φύση και τις συνθήκες του ατυχήματος. Επίσης να αναφέρει τα ονοματεπώνυμα και τις διεθύνσεις αυτών που προξένησαν το ατύχημα, των παθόντων και των μαρτύρων, καθώς και τα γεγονότα που επακολούθησαν του ατυχήματος.

6) Να μην αλλάζει την πραγματική κατάσταση που σχηματίζεται μετά από το ατύχημα χωρίς την έγγραφη συγκατάθεση της Εταιρίας.

7) Να κοινοποιεί στην Εταιρία, μέσα σε 3 ημέρες από την επίδοση οποιασδήποτε αγωγής ή άλλου δικόγραφου, τα οποία έχουν σχέση με το ατύχημα.

Σε περίπτωση, που ο ασφαλιζόμενος παραβεί οποιοδήποτε υποχρέωσή του, από τις προβλεπόμενες από το άρθρο αυτό, έστω και από ελαφριά του αμέλεια, παραλείποντας κάθε πράξη, που προβλέπεται παραπάνω και πολύ περισσότερο κάνοντας αντίθετη ή διαφορετική πράξη, χάνει κάθε δικαίωμα από το ασφαλιστήριο (έκπτωση) και δεν δικαιούται επιστροφής οποιουδήποτε ποσού από τα ασφάλιστρα.

ΙΧ. ΔΙΑΚΑΝΟΝΙΣΜΟΣ ΖΗΜΙΑΣ

ΑΡΘΡΟ 10

1) Η Εταιρία έχει το δικαίωμα, σε περίπτωση ζημιάς, που καλύπτεται απ' το συμβόλαιο, να δίνει στον ασφαλιζόμενο όλο το ασφαλιστικό ποσό και να απαλλάσσεται, από κάθε ευθύνη ή ανάμειξη σε αποζημίωση, εξώδικη ή δικαστική, του τρίτου. Η ασφαλιστική κάλυψη αφορά μόνο τη θετική ζημιά και ποτέ την αποθετική (π.χ. τη μείωση της αγοραστικής αξίας του βλαβέντος πράγματος, παρά την επισκευή του ή τη ζημιά του τρίτου για την στέρηση της χρήσεως αυτού του αντικειμένου ή την εμπορική του ζημιά, άμεση ή έμμεση, και οποιαδήποτε, γενικά άλλη, εκτός απ' τη θετική).

2) Η Εταιρία διατηρεί το δικαίωμα, αναγνωρίζοντας ευθύνη της, να αποζημιώνει κατευθείαν τρίτους, για αξιώσεις τους, εκτός αν ο ασφαλιζόμενος δηλώσει εγγράφως ότι απαλλάσσει την εταιρία από οποιαδήποτε υποχρέωσή της.

ΑΡΘΡΟ 11.

1) Τα αίτια για το ατύχημα σε περίπτωση ζημιάς, το είδος, η έκταση της ζημιάς και η αποζημίωση που πρέπει να καταβληθεί, σε περίπτωση που τα μέρη διαφωνούν, προσδιορίζεται ή με διαιτησία ή δικαστικά (χωρίς να προηγηθεί διαιτησία) με επιλογή της Εταιρείας, που έχει την υποχρέωση να γνωστοποιήσει έγγραφα στον ασφαλιζόμενο, ποιο τρόπο διαλέγει, μέσα σε δέκα (10) ημέρες από την ημέρα, που θα ζητήσει αυτό έγγραφα ο

ασφαλιζόμενος.

2) Στη περίπτωση της διαιτησίας, κάθε μέρος ορίζει ένα διαιτητή, και αυτοί ορίζουν έναν επιδιαιτητή. Όταν διαφωνούν για το πρόσωπο του επιδιαιτητή, αυτός ορίζεται από το μονομελές Πρωτοδικείο της Αθήνας, που εφαρμόζει την διαδικασία της εκούσιας δικαιοδοσίας και των άρθρων 867 και επόμενων του Κώδικα της Πολιτικής Δικονομίας.

3) Η διαδικασία της διαιτησίας, δεν ασχολείται ποτέ με θέματα υπάρξεως ή μη ευθύνης και υποχρεώσεως της Εταιρείας, για την πληρωμή αποζημιώσεως.

4) Πριν να τελειώσει τελεσίδικα η διαιτησία, ο ασφαλιζόμενος δεν έχει το δικαίωμα να κάνει αγωγή εναντίον της Εταιρείας. Σε αντίθετη περίπτωση, η αγωγή είναι απαράδεκτη. Στην περίπτωση που γίνεται παραδεκτή (δηλαδή μετά την απόφασή της διαιτησίας), τόκοι επιδικάζονται για τον ασφαλιζόμενο, από την επίδοση της αγωγής, κατά τροποποίηση κάθε διατάξεως νόμου, που ορίζει διαφορετικά.

5) Λήψη ασφαλιστικών μέτρων κατά της Εταιρείας είναι απαράδεκτη, σ' οποιοδήποτε στάδιο.

6) Η επιλογή της διαιτησίας, ως τρόπου εκτιμήσεως της ζημιάς και η συμμετοχή της Εταιρείας στην διεξαγωγή της, σε καμιά περίπτωση δεν μπορεί να θεωρηθεί ότι έχει την έννοια, ότι η Εταιρεία αναγνωρίζει υποχρέωση αποζημιώσεως.

ΑΡΘΡΟ 12.

1) Όταν δεν υπάρχει αμφισβήτηση της Εταιρείας για την ύπαρξη υποχρεώσεώς της για αποζημίωση του ασφαλιζομένου, τότε η αποζημίωση αυτή (μερική ή ολική) γίνεται στα Γραφεία της.

2) Σε καμιά περίπτωση δεν υποχρεούται η Εταιρεία, να πληρώσει οποιοδήποτε ποσό, (π.χ. τόκοι, έξοδα κ.λ.π.) μεγαλύτερο από το ασφαλιστικό.

X. ΕΚΧΩΡΗΣΗ ΔΙΚΑΙΩΜΑΤΩΝ

ΑΡΘΡΟ 13.

Η Εταιρεία, αποζημιώνοντας τον ασφαλιζόμενο, αποκτά όλα τα δικαιώματα, που έχει αυτός εναντίον τρίτου, που τυχόν είναι υπαίτιος της πυρκαϊάς; σύμφωνα και με τον Εμπορικό Νόμο. Ανεξάρτητα απ' αυτό ο ασφαλιζόμενος εκχωρεί από τώρα στην Εταιρεία, κάθε παρόμοιο δικαίωμά του και δίνει σ' αυτή το δικαίωμα και την πληρεξουσιότητα, να ενεργήσει αυτή, εξώδικα ή δικαστικά, στο όνομά της ή και στο όνομά του, για αποζημίωση της από τον τρίτο.

XI. ΠΑΡΑΓΡΑΦΗ

ΑΡΘΡΟ 14.

Η παραγραφή των διακλωμάτων ασφαλιζομένου και Εταιρείας, ορίζεται από το νόμο και είναι ανεξάρτητη από την τυχόν έχουσα προηγηθεί έκπτωση, οπότε και δεν υπάρχει θέμα εφαρμογής της.

XII. ΓΕΝΙΚΕΣ ΔΙΑΤΑΞΕΙΣ

ΑΡΘΡΟ 15

1) Ο ασφαλιζόμενος έχει την υποχρέωση να λαμβάνει τις εύλογες προφυλάξεις για την αποφυγή ατυχημάτων και να τηρεί χωρίς καμιά παρέκκλιση τους νόμους και τις διατάξεις που ισχύουν κάθε φορά, σχετικά με την ασφάλεια του κοινού. Επίσης, όταν χρησιμοποιεί προσωπικό, πρέπει αυτό να είναι έμπειρο και κατάλληλο.

2) Καμιά τροποποίηση του ασφαλιστηρίου δεν ισχύει αν δεν έχει γίνει με έγγραφο πρόσθετο πράξη που να υπογράφεται από αρμόδιο πρόσωπο της Εταιρείας.

3) Όλα τα έξοδα για την σύνταξη της παρούσης ασφαλίσεως, για την καταβολή της αποζημιώσεως και για κάθε άλλη πράξη που πηγάζει από αυτό το ασφαλιστήριο (π.χ. χαρτόσημο αποζημιώσεως ή άλλα, που τυχόν

προβλέπονται από διατάξεις νόμων, που ισχύουν κάθε φορά) επιβαρύνουν τον ασφαλιζόμενο.

Επιβαρύνουν επίσης τον ασφαλιζόμενο και γενικά όλα τα έξοδα στα οποία θα υποβληθεί η Εταιρεία από τις τυχόν κοινοποιημένες εκχωρήσεις ή από τυχόν κατασχέσεις στα χέρια της, ως τρίτης.

4) Η Εταιρεία διατηρεί το δικαίωμα να κρατάει από το ποσό της αποζημιώσεως τα συμφωνημένα στον Πίνακα ασφάλιστρα, που δεν έχουν εξοφληθεί ακόμη και αν, δεν είναι ληξιπρόθεσμα.

5) Μεταβίβαση δικαιωμάτων που πηγάζουν από αυτό ασφαλιστήριο συμβόλαιο, δεν είναι ισχυρή για την Εταιρεία, εκτός αν έχει συγκατατεθεί γραπτώς.

6) Ανεξάρτητα από τις περιπτώσεις που ειδικά και ρητά προβλέπονται παραπάνω και όπου ο ασφαλιζόμενος χάνει κάθε δικαίωμα, που τυχόν έχει από το ασφαλιστήριο (έκπτωση) η ίδια συνέπεια επέρχεται και σε κάθε άλλη περίπτωση, που ο ασφαλιζόμενος παραβαίνει και οποιαδήποτε άλλη διάταξη του ασφαλιστηρίου.

7) Για κάθε διαφορά συμφωνείται, ότι αρμόδια είναι αποκλειστικά τα δικαστήρια της Αθήνας, ακόμη κι αν η Εταιρεία έχει δημιουργήσει Υποκαταστήματα σε άλλες πόλεις, άσχετα δε με τον τόπο του ασφαλιζόμενου κινδύνου.

ΕΙΔΙΚΟΙ ΟΡΟΙ ΑΣΦΑΛΙΣΕΩΣ

ΑΣΤΙΚΗΣ ΕΥΘΥΝΗΣ ΠΥΡΟΣ

(Προσάρτημα του ασφαλιστηρίου Πυρός)

(Σύνολον άρθρων 3)

I. ΑΝΤΙΚΕΙΜΕΝΟ ΑΣΦΑΛΙΣΕΩΣ

ΑΡΘΡΟ 1

Τηρουμένων όλων των Γενικών Όρων του ασφαλιστηρίου συμβολαίου Πυρός και των όσων αναφέρονται στον Πίνακα ασφαλίσεως, στο μέτρο που αυτοί δεν τροποποιούνται με τους παρόντες ειδικούς όρους, η Εταιρία θα αποζημιώνει τον ασφαλιζόμενο, για κάθε ποσό που έχει αυτός την υποχρέωση από το νόμο να καταβάλλει ως αποζημίωση σε τρίτο για υλική ζημία του τρίτου (περιλαμβάνονται σε αυτό τα έξοδα άμυνας του ασφαλιζομένου και τα δικαστικά έξοδα), που θα υποστεί αυτός (ο τρίτος) κατά τη διάρκεια της ασφαλιστικής περιόδου σαν συνέπεια καλυπτόμενης πυρκαϊάς, που θα προκληθεί στις εγκαταστάσεις του ασφαλιζομένου, που περιγράφονται στον πίνακα ασφαλίσεως, σύμφωνα με το νόμο (άρθρα 914 και επόμενα του Α.Κ.) και σύμφωνα πάντα με τους περιορισμούς και τα όρια των Γενικών και Ειδικών όρων του παρόντος ασφαλιστηρίου.

II. ΟΡΙΑ ΑΠΟΖΗΜΙΩΣΗΣ

ΑΡΘΡΟ 2.

Η ευθύνη της Εταιρίας, να πληρώσει αποζημίωση και/ή έξοδα άμυνας του ασφαλιζομένου ή δικαστικά έξοδα για αξίωση από το ζημιογόνο γεγονός του τρίτου δεν μπορεί να υπερβαίνει το ποσό, που καθορίζεται σαν ποσό αποζημίωσης στον πίνακα ασφαλίσεως, το οποίο αποτελεί το συνολικό ποσό που υποχρεούται, κατά ανώτατο όριο, να πληρώσει η Εταιρία για κάθε ζημία που θα συμβεί κατά τη διάρκεια της ασφαλιστικής περιόδου.

III. ΕΞΑΙΡΕΣΕΙΣ

ΑΡΘΡΟ 3

Ισχύει ό,τι και στους Γενικούς όρους του παρόντος ασφαλιστηρίου Πυρός.

ΕΙΔΙΚΗ ΣΗΜΕΙΩΣΗ

Για να είναι ισχυρός ο παρών ειδικός όρος Αστικής Ευθύνης Πυρός, θα πρέπει στον Πίνακα ασφαλίσεως να έχει γίνει και σχετική σημείωση για την επισύναψή του.

Οι ασφαλίσεις Αστικής Ευθύνης σήμερα βρίσκονται διεθνώς σε μεγάλη ανάπτυξη. Σαν αιτίες αυτής της ανάπτυξης μπορούν να θεωρηθούν η ταχεία επέκταση των ανθρωπίνων σχέσεων, η πολυπλοκότητα των συναλλαγών και η δημιουργία ενός υψηλού κοινωνικού αισθήματος σεβασμού των υλικών αγαθών και της ζωής των ανθρώπων της σημερινής κοινωνίας.

Και στη χώρα μας παρατηρείται τα τελευταία χρόνια (ιδιαίτερα μετά την ένταξή μας στην Κοινή Αγορά), αυξημένη ζήτηση ασφαλιστικών προϊόντων Αστικής Ευθύνης.

Δόθηκε ιδιαίτερο βάρος στον παρουσίαση όσο το δυνατό πιο εκλαϊκευμένα των διαφόρων νομικών όρων και εννοιών, που χρησιμοποιούνται σ' αυτές τις σημειώσεις, ώστε να είναι εύκολη η κατανόησή τους και από αναγνώστες που δεν έχουν νομικές γνώσεις.

ΕΠΙΛΟΓΟΣ

Μελετώντας κανείς το συγκεκριμένο ασφαλιστήριο πυρός θα ήταν αδύνατο να μην βρει μικρές ατέλειες ή και σημεία που χρειάζονται διευκρίνιση από την εταιρεία, αφού άλλωστε είναι συνταγμένα και δημιουργημένα από ανθρώπινο δυναμικό.

Για να μπορέσουν αυτές οι δυσκολίες να ξεπεραστούν πρέπει ο μελετητής να αποκλείσει την πιθανότητα της πρόθεσης από μέρους της εταιρείας, έχοντας στο μυαλό του δύο πολύ βασικά σημεία.

Το πρώτο είναι ότι η ασφαλιστική εταιρεία επιδιώκει την καλύτερη κάλυψη των ασφαλιζομένων της με στόχο τη διατήρηση και την επέκταση του τμήματος αγοράς που κατέχει. Έτσι στοχεύει στο να εξασφαλίσει κάθε φορά τους πελάτες της με αυτό που θεωρείται καθεστώς απ' όλες τις άλλες ασφαλιστικές εταιρείες και με κάτι παράπανω για να διαφέρει απ' αυτές.

Το δεύτερο σημείο είναι το γεγονός ότι οι ασφαλιστικές επιχειρήσεις, όπως και όλες οι επιχειρήσεις γενικότερα, έχουν σαν άμεσο σκοπό το κέρδος. Κατ' αυτή την έννοια, η κάθε εταιρεία από την πλευρά της πρέπει να προστατεύσει το κεφάλαιο και την περιουσία της από τυχόν προμελετημένες και σκόπιμες ενέργειες κακόβουλων πελατών της που θα θελήσουν να επωφεληθούν απ' το νομικό καθεστώς που ισχύει για να αποκομίσουν χρήματα εις βάρος της. Αυτός είναι και ο κύριος λόγος που οι όροι των συμβολαίων είναι όσο το δυνατόν ακριβείς και αυστηροί.

Αυτό που μπορεί να καταλάβει ο αναγνώστης από την πρώτη στιγμή είναι το γεγονός ότι το πρόγραμμα προσαρμόζεται και αναπροσαρμόζεται ανάλογα με τις ανάγκες και τα ασφάλιστρα που είναι διατεθειμένος να πληρώσει ο ασφαλιζόμενος.

Μέσα απ' αυτή τη διαδικασία διαφαίνεται το πλεονέκτημα ότι μπορεί να εξυπηρετηθούν και επιχειρήσεις μικρού ή μεσαίου μεγέθους, που θα ήθελαν να ασφαλιστούν με λιγότερα ασφάλιστρα από ότι προβλέπει το ολοκληρωμένο πρόγραμμα HOTELPLAN.

ΠΕΡΙΕΧΟΜΕΝΑ

ΜΕΘΟΔΟΣ ΕΡΕΥΝΑΣ	2
ΕΙΣΑΓΩΓΗ	5
ΓΕΝΙΚΕΣ ΠΛΗΡΟΦΟΡΙΕΣ ΓΥΡΩ ΑΠΟ ΤΗΝ ΕΝΝΟΙΑ ΤΟΥ ΑΣΦΑΛΙΣΤΗΡΙΟΥ	8
ΤΙ ΕΙΝΑΙ ΤΟ HOTELPLAN	12
ΤΙ ΚΑΛΥΠΤΕΙ ΤΟ HOTELPLAN	12
ΤΙ ΠΕΡΙΛΑΜΒΑΝΕΙ ΤΟ HOTELPLAN	14
Α. ΑΣΦΑΛΕΙΑ ΠΥΡΟΣ	14
Β. ΠΛΗΡΗΣ ΑΣΤΙΚΗ ΕΥΘΥΝΗ ΞΕΝΟΔΟΧΕΙΟΥ.	15
ΑΣΦΑΛΕΙΑ ΠΥΡΟΣ	18
ΓΕΝΙΚΟΙ ΟΡΟΙ	18
ΑΣΦΑΛΙΣΤΗΡΙΟ ΣΥΜΒΟΛΑΙΟ ΠΥΡΟΣ	37
ΕΙΔΙΚΟΣ ΟΡΟΣ	40
ΠΡΟΣΚΡΟΥΣΕΩΣ ΟΧΗΜΑΤΟΣ	40
ΠΡΟΣΘΕΤΟΙ ΟΡΟΙ	42
ΤΡΟΜΟΚΡΑΤΙΚΩΝ ΕΝΕΡΓΕΙΩΝ	42
ΕΙΔΙΚΟΣ ΟΡΟΣ	43
"ΚΑΤΑΙΓΙΔΑ - ΘΥΕΛΛΑ"	43
ΕΙΔΙΚΟΣ ΟΡΟΣ	44
ΣΕΙΣΜΟΥ	45
ΠΡΟΣΘΕΤΟΣ ΟΡΟΣ	47
ΒΡΑΧΥΚΥΚΛΩΜΑΤΟΣ	47
ΕΙΔΙΚΟΣ ΟΡΟΣ	49
ΖΗΜΙΩΝ ΑΠΟ ΠΛΗΜΜΥΡΑ	49
ΕΙΔΙΚΟΙ ΟΡΟΙ	52
ΣΤΑΣΕΩΝ ΚΑΙ ΑΠΕΡΓΙΩΝ	52
ΕΙΔΙΚΟΣ ΟΡΟΣ	57
ΚΛΟΠΗΣ	57
ΕΙΔΙΚΟΣ ΟΡΟΣ ΑΣΦΑΛΙΣΕΩΣ	61
ΚΑΤΑ ΤΗΣ ΕΚ ΠΥΡΚΑΪΑΣ ΑΠΩΛΕΙΑΣ ΕΙΣΟΔΗΜΑΤΟΣ (ΕΝΟΙΚΙΟΥ)	61
ΕΙΔΙΚΟΙ ΟΡΟΙ	63
ΑΣΦΑΛΙΣΗΣ ΘΡΑΥΣΗΣ ΥΑΛΟΠΙΝΑΚΩΝ	63
ΕΙΔΙΚΟΣ ΟΡΟΣ	65
ΠΤΩΣΕΩΣ ΑΕΡΟΣΚΑΦΩΝ	65
ΕΙΔΙΚΟΣ ΟΡΟΣ	66
ΕΥΡΕΙΑΣ ΕΚΡΗΞΕΩΣ	66

ΕΙΔΙΚΟΣ ΟΡΟΣ	67
ΖΗΜΙΩΝ ΑΠΟ ΔΙΑΡΡΟΗ ΣΩΛΗΝΩΣΕΩΝ	68
ΚΑΚΟΒΟΥΛΟΣ ΒΛΑΒΗ	69
ΕΠΕΚΤΑΣΙΣ ΕΙΔΙΚΩΝ ΟΡΩΝ ΣΤΑΣΕΩΝ ΚΑΙ ΑΠΕΡΓΙΩΝ Ή ΑΣΦΑΛΙΣΤΗΡΙΟΥ	
ΣΥΜΒΟΛΑΙΟΥ ΣΤΑΣΕΩΝ ΚΑΙ ΑΠΕΡΓΙΩΝ	70
ΕΙΔΙΚΟΣ ΟΡΟΣ	71
ΚΑΛΥΨΙΣ ΤΡΟΜΟΚΡΑΤΙΚΩΝ ΕΝΕΡΓΕΙΩΝ ΚΑΤΑ ΤΗΝ ΔΙΑΡΚΕΙΑΝ ΣΤΑΣΕΩΝ &	
ΑΠΕΡΓΙΩΝ	72
ΠΡΟΣΘΕΤΟΙ ΕΙΔΙΚΟΙ ΟΡΟΙ ΠΥΡΑΣΦΑΛΙΣΕΩΣ ΔΙΑ ΔΗΛΩΤΙΚΟΥ ΣΥΜΒΟΛΑΙΟΥ	
ΑΥΞΟΜΕΙΟΥΜΕΝΟΥ ΠΟΣΟΥ	72
ΕΙΔΙΚΟΣ ΟΡΟΣ Νο 1	76
ΒΑΣΙΚΟ ΠΡΟΓΡΑΜΜΑ ΜΕΓΑΣΦΑΛΕΙΑΣ ΞΕΝΟΔΟΧΕΙΑΚΩΝ ΕΓΚΑΤΑΣΤΑΣΕΩΝ	77
ΕΙΔΙΚΟΣ ΟΡΟΣ Νο 2	81
ΣΥΝΔΕΔΥΑΣΜΕΝΟ ΠΡΟΓΡΑΜΜΑ ΜΕΓΑΣΦΑΛΕΙΑΣ ΞΕΝΟΔΟΧΕΙΑΚΩΝ	
ΕΓΚΑΤΑΣΤΑΣΕΩΝ	82
ΕΙΔΙΚΟΣ ΟΡΟΣ Νο 3	90
ΟΛΟΚΛΗΡΩΜΕΝΟ ΠΡΟΓΡΑΜΜΑ ΜΕΓΑΣΦΑΛΕΙΑΣ ΞΕΝΟΔΟΧΕΙΑΚΩΝ	
ΕΓΚΑΤΑΣΤΑΣΕΩΝ	90
ΕΙΔΙΚΟΣ ΟΡΟΣ Νο 4	101
ΟΛΟΚΛΗΡΩΜΕΝΟ ΠΡΟΓΡΑΜΜΑ ΜΕΓΑΣΦΑΛΕΙΑΣ ΞΕΝΟΔΟΧΕΙΑΚΩΝ	
ΕΓΚΑΤΑΣΤΑΣΕΩΝ	101
ΕΙΣΑΓΩΓΗ ΣΤΗΝ ΑΣΤΙΚΗ ΕΥΘΥΝΗ ΚΑΙ ΕΝΝΟΙΑ ΚΑΛΥΨΗΣ	119
Ευθύνη (ποινική, αστική)	119
Υποκειμενική και Αντικειμενική Ευθύνη	120
Γνήσια και νόθος αντικειμενική ευθύνη.	120
Συμβατική και Εξωσυμβατική Ευθύνη.	121
Ασφαλιστική διάκριση αστικής ευθύνης.	124
Νομοθεσία αστικής ευθύνης.	124
ΑΣΦΑΛΙΣΤΙΚΟ ΠΛΑΙΣΙΟ	127
ΚΑΤΗΓΟΡΙΕΣ ΑΣΤΙΚΗΣ ΕΥΘΥΝΗΣ	134
ΓΕΝΙΚΟΙ ΟΡΟΙ	136
ΑΣΦΑΛΙΣΤΗΡΙΟΥ ΣΥΜΒΟΛΑΙΟΥ ΑΣΤΙΚΗΣ ΕΥΘΥΝΗΣ	136
(Σύνολο άρθρων 15)	136
ΕΙΔΙΚΟΙ ΟΡΟΙ ΑΣΦΑΛΙΣΕΩΣ	146
ΑΣΤΙΚΗΣ ΕΥΘΥΝΗΣ ΠΥΡΟΣ	147
ΕΠΙΛΟΓΟΣ	148

