

ΕΙ. ΠΑΤΡΑΣ

ΧΟΛΗ Σ.Δ.Ο.

ΜΗΜΑ ΛΟΓΙΣΤΙΚΗΣ

σαδριο σχετικά
ο ευρώ

ΑΝΑ ΛΗΨΕΩΣ
ΦΑΣΕΩΝ ΤΗΣ ΕΚΤ

οικητικό Συμβούλιο
διοικητικό Συμβούλιο
εκλέγεται από όλα τα μέλη
Εκτελεστική Επιτροπή
τους διοικητές των
των κεντρικών
τιμών των κρατών
ων που έχουν υποβληθεί

οικητικό Συμβούλιο
εκτελεστική Επιτροπή
λαμβάνει τον πρόεδρο,
αντιπρόεδρο και
τερα άλλα μέλη που
ονται από τους
ηγούς κρατών ή
πληρωσών των κρατών
τα οποία έχουν
ετήσια το ευρώ.

οικητικό Συμβούλιο
οικητικό Συμβούλιο
εκλέγεται από τον
εδρο, τον αντιπρόεδρο
τους διοικητές όλων
εθνικών κεντρικών
τιμών της Ευρωπαϊκής
της

“ΟΡΓΑΝΩΣΗ ΑΝΩΝΥΜΗΣ ΕΤΑΙΡΕΙΑΣ
& ΔΙΑΡΘΡΩΣΗ ΤΩΝ ΛΕΙΤΟΥΡΓΙΩΝ”
(ΠΡΑΚΤΙΚΗ ΕΦΑΡΜΟΓΗ ΣΤΗΝ ΕΤΑΙΡΕΙΑ “ΕΥΡΟΔΟΜΗΣΗ Α.Τ.Ε.”)

Εισηγητής: Λαζανάς Αλέξιος



ΠΟΥΡΝΑΤΖΗΣ ΑΝΤΩΝΙΟΣ



ΑΡΙΘΜΟΣ ΕΙΣΑΓΩΓΗΣ	6708
----------------------	------

Τ.Ε.Ι. ΠΑΤΡΑΣ
ΣΧΟΛΗ Σ.Δ.Ο.
ΤΜΗΜΑ ΛΟΓΙΣΤΙΚΗΣ

**«ΟΡΓΑΝΩΣΗ ΑΝΩΝΥΜΗΣ ΕΤΑΙΡΕΙΑΣ
& ΔΙΑΡΘΡΩΣΗ ΤΩΝ ΛΕΙΤΟΥΡΓΙΩΝ»
(ΠΡΑΚΤΙΚΗ ΕΦΑΡΜΟΓΗ ΣΤΗΝ ΕΤΑΙΡΕΙΑ «ΕΥΡΟΔΟΜΗΣΗ Α.Τ.Ε.»)**

ΠΟΥΡΝΑΤΖΗΣ ΑΝΤΩΝΙΟΣ

Π Ε Ρ Ι Ε Χ Ο Μ Ε Ν Α

ΕΙΣΑΓΩΓΗ.....1

Κ Ε Φ Α Λ Α Ι Ο Π Ρ Ω Τ Ο Ι Δ Ρ Υ Σ Η Κ Α Ι Ο Ρ Γ Α Ν Ω Σ Η Τ Η Σ Α Ν Ω Ν Υ Μ Η Σ Ε Τ Α Ι Ρ Ε Ι Α Σ

§ 1. Η ίδρυση της Ανώνυμης Εταιρείας.

- 1.1 Οι ιδρυτές της ανώνυμης εταιρείας.....2
- 1.2 Έγκριση του καταστατικού και χορήγηση αδείας
της ανώνυμης εταιρείας.....2
- 1.3 Δημοσιότητα της ανώνυμης εταιρείας.....3
- 1.4 Απόκτηση νομικής προσωπικότητας της
ανώνυμης εταιρείας.....3
- 1.5 Έναρξη φορολογικώς της ανώνυμης εταιρείας.....3

§ 2. Επωνυμία, σκοπός, διάρκεια και έδρα της Ανώνυμης Εταιρείας.

- 2.1 Επωνυμία της ανώνυμης εταιρείας.....4
- 2.2 Σκοπός της ανώνυμης εταιρείας.....4
- 2.3 Διάρκεια και έδρα της ανώνυμης εταιρείας.....4

§ 3. Βιβλία και Στοιχεία της Ανώνυμης Εταιρείας.

- 3.1 Τα βιβλία της ανώνυμης εταιρείας.....5
- 3.2 Στοιχεία της ανώνυμης εταιρείας.....5

§ 4. Το Κεφάλαιο της Ανώνυμης Εταιρείας.

- 4.1 Πιστοποίηση καταβολής του μετοχικού
κεφαλαίου της ανώνυμης εταιρείας.....6
- 4.2 Ύψος, αυξήσεις και διάρθρωση των μετοχών της
ανώνυμης εταιρείας.....7

Κ Ε Φ Α Λ Α Ι Ο Δ Ε Υ Τ Ε Ρ Ο Α Ν Α Λ Υ Σ Η Τ Ω Ν Ο Ι Κ Ο Ν Ο Μ Ι Κ Ω Ν Κ Α Τ Α Σ Τ Α Σ Ε Ω Ν Τ Η Σ Α Ν Ω Ν Υ Μ Η Σ Ε Τ Α Ι Ρ Ε Ι Α Σ

§ 1. Γενική εισαγωγή για την ανάλυση των Οικονομικών Καταστάσεων.

- 1.1 Έννοια και σκοποί της ανάλυσης των
οικονομικών καταστάσεων.....10

1.2	Είδη ανάλυσης των οικονομικών καταστάσεων.....	11
§ 2.	Ανάλυση των Οικονομικών Καταστάσεων της Α.Ε.	
2.1	Ανάλυση με αριθμοδείκτες.....	12
2.2	Ανάλυση των οικονομικών καταστάσεων της χρήσεως 1998.....	13
2.3	Ανάλυση των οικονομικών καταστάσεων της χρήσεως 1999.....	17
2.4	Ανάλυση των οικονομικών καταστάσεων της χρήσεως 2000.....	21
2.5	Σύγκριση των αριθμοδεικτών και εξαγωγή συμπερασμάτων....	25

Κ Ε Φ Α Λ Α Ι Ο Τ Ρ Ι Τ Ο

ΕΛΕΓΧΟΣ ΤΩΝ ΛΕΙΤΟΥΡΓΙΩΝ

ΤΗΣ ΑΝΩΝΥΜΗΣ ΕΤΑΙΡΕΙΑΣ

§ 1.	Γενική εισαγωγή για τον έλεγχο των λειτουργιών της Ανώνυμης Εταιρείας.	
1.1	Έννοια και σκοποί του ελέγχου των λειτουργιών της ανώνυμης εταιρείας.....	38
1.2	Είδη λειτουργιών της ανώνυμης εταιρείας.....	38
§ 2.	Ανάλυση των λειτουργιών της Ανώνυμης Εταιρείας.	
2.1	Έλεγχος στο προσωπικό της ανώνυμης εταιρείας.....	39
2.2	Ανάλυση της διαδικασίας των Πωλήσεων.....	41
2.3	Ανάλυση της διαδικασίας των Εισπράξεων.....	44
2.4	Ανάλυση της διαδικασίας των Αγορών.....	46
2.5	Ανάλυση της διαδικασίας των Πληρωμών.....	49
2.6	Συμπεράσματα από την ανάλυση των διαδικασιών και προτάσεις.....	50

ΕΙΣΑΓΩΓΗ

Στην πτυχιακή αυτή εργασία σκοπός μας είναι η μελέτη και η ανάλυση μιας Ανώνυμης Εταιρείας όσον αφορά την ίδρυση, ανάλυση και μελέτη των οικονομικών καταστάσεων, οργάνωση και διάρθρωση των λειτουργιών της.

Αρχικό βήμα είναι η μελέτη των στοιχείων αυτών που αφορούν την σύσταση της ανώνυμης εταιρείας. Έτσι λοιπόν με βάση τον Ν.2190/1920 «περί ανωνύμων εταιρειών» θα μελετηθούν στοιχεία όπως το καταστατικό, η έναρξη της ανώνυμης εταιρείας, δημοσιότητα της Α.Ε., χορήγηση αδείας σύστασης κ.τ.λ. για να διαπιστωθεί αν έχουν γίνει όλα σύμφωνα με τον νόμο.

Αφού ολοκληρωθεί η μελέτη των στοιχείων αυτών, θα προχωρήσουμε στην μελέτη της ανώνυμης εταιρείας. Πρόκειται να ερευνήσουμε την επωνυμία, την διάρκεια, τον σκοπό και την έδρα της ανώνυμης εταιρείας. Αναφορά θα γίνει επίσης στα βιβλία και στοιχεία της Α.Ε.

Επόμενο μας βήμα είναι η μελέτη του μετοχικού κεφαλαίου της εταιρείας. σε αυτό το σημείο θα μάθουμε το ύψος του κεφαλαίου, τις διακυμάνσεις αυτού (αυξήσεις ή μειώσεις), την διάρθρωση των μετοχών και αν έχουν γίνει όλες οι νόμιμες ενέργειες και έχουν τηρηθεί όλες οι προϋποθέσεις για την διάρθρωσή του.

Αφού ολοκληρωθούν τα παραπάνω, επόμενο βήμα είναι η ανάλυση των οικονομικών καταστάσεων της ανώνυμης εταιρείας. με αυτόν τον τρόπο θα διεξαχθούν χρήσιμα συμπεράσματα για την πορεία της εταιρείας μέσα στον κλάδο. Για να επιτευχθεί η ανάλυση αυτή πρόκειται να γίνει χρησιμοποίηση δέκα (10) αριθμοδεικτών. Η ανάλυση θα αφορά τις τρεις τελευταίες χρήσεις, δηλαδή 1998-2000. Τα αποτελέσματα και συμπεράσματα θα παρουσιαστούν σε διαγράμματα.

Στο τρίτο και τελευταίο κεφάλαιο της πτυχιακής θα μελετήσουμε την οργάνωση και διάρθρωση των λειτουργιών της εταιρείας. Πρόκειται δηλαδή να μάθουμε ποιος είναι υπεύθυνος σε κάθε λειτουργία της εταιρείας και ποιες είναι οι αρμοδιότητές του. Θα γίνει ανάλυση στο προσωπικό της εταιρείας, στην λειτουργία των πωλήσεων, στην λειτουργία των αγορών, στην λειτουργία των εισπράξεων και στην λειτουργία των πληρωμών.

ΚΕΦΑΛΑΙΟ ΠΡΩΤΟ

ΙΔΡΥΣΗ ΚΑΙ ΟΡΓΑΝΩΣΗ ΤΗΣ ΑΝΩΝΥΜΗΣ ΕΤΑΙΡΕΙΑΣ

§ 1. Η ίδρυση της Ανώνυμης Εταιρείας.

1.1 Οι ιδρυτές της ανώνυμης εταιρείας. – Για την ίδρυση ανώνυμης εταιρείας στην χώρα μας πρέπει να συμπράξουν τουλάχιστον δυο μέλη ή κατά την έκφραση του νόμου το κεφάλαιο αυτής πρέπει να αναληφθεί από δυο τουλάχιστον ιδρυτές σύμφωνα με το άρθρο 8 § 1 του Κ.Ν. 2190/20. Τα ιδρυτικά μέλη της ανώνυμης εταιρείας μπορεί να είναι φυσικά ή νομικά πρόσωπα. Τα φυσικά πρόσωπα πρέπει να συμπληρώσει το δέκατο όγδοο (18^ο) έτος της ηλικίας τους, δηλαδή, να έχουν δικαιοπρακτική ικανότητα σύμφωνα με το άρθρο 127 του Αστικού Κώδικα, όπως τροποποιήθηκε με το άρθρο 3 του Ν. 1329/83. Συμμετοχή ανηλίκου στην ίδρυση ανώνυμης εταιρείας επιτρέπεται μόνο κατόπιν δικαστικής αδείας.

Στην περίπτωση της ανώνυμης εταιρείας που αναλύουμε, σαν βασικό στοιχείο χρησιμοποιήσαμε το καταστατικό της ανώνυμης εταιρείας. Διαπιστώσαμε λοιπόν πως οι ιδρυτές της ανώνυμης εταιρείας είναι δυο φυσικά πρόσωπα και ενήλικα. Ιδρυτές λοιπόν της Α.Ε. είναι οι :

- Γεράσιμος Μοσχονάς του Νικολάου, Πολιτικός Μηχανικός και Εργολάβος Δημοσίων Έργων και
- Φωτεινή συζ. Γερασίμου Μοσχονά, οικοκυρά.

1.2 Έγκριση του καταστατικού και χορήγηση αδείας της ανώνυμης εταιρείας. – Σύμφωνα με το άρθρο 4 του Κ.Ν. 2190/20, ο Υπουργός Εμπορίου εγκρίνει με απόφασή του το καταστατικό της ιδρυθείσας ανώνυμης εταιρείας και χορηγεί άδεια λειτουργίας αυτής. Σύμφωνα με το Ν.Δ. 532/70 «περί συμπλήρωσεως των διατάξεων περί διοικητικής αποκεντρώσεως», το δικαίωμα αυτό έχει παραχωρηθεί στους νομάρχες του κράτους. Έτσι αφού η νομαρχία ελέγξει και διαπιστώσει ότι οι διατάξεις του καταστατικού είναι σύμφωνες με το νόμο, τότε

εκδίδεται η απόφαση του νομάρχη με την οποία εγκρίνεται η σύσταση της εταιρείας και το καταστατικό αυτής. Το έγγραφο έγκρισης του καταστατικού από την Διεύθυνση Εμπορίου της Νομαρχίας Αχαΐας παρουσιάζεται στην επόμενη σελίδα.

Η απόφαση αυτή καταχωρείται στο Μητρώο Ανωνύμων Εταιρειών και συντάσσεται :

α) ανακοίνωση περί συστάσεως της ανώνυμης εταιρείας το οποίο αποστέλλεται για δημοσίευση στο Φύλλο Εφημερίδας της Κυβερνήσεως.

β) έγγραφο με το οποίο γνωστοποιείται στην εταιρεία ο αριθμός μητρώου της.

Τα δυο προαναφερθέντα έγγραφα παρουσιάζονται στις επόμενες σελίδες της πτυχιακής.

1.3 Δημοσιότητα της ανώνυμης εταιρείας. – Σύμφωνα με το άρθρο 78 του Κ.Ν. 2190/20, που προστέθηκε στο νόμο με το άρθρο 7 του Π.Δ. 409/86, η δημοσιότητα πραγματοποιείται :

α) με την καταχώρηση της αποφάσεως του νομάρχη περί παροχής αδείας συστάσεως της ανώνυμης εταιρείας και εγκρίσεως του καταστατικού της στο Μητρώο Ανωνύμων Εταιρειών, που τηρείται στην Υπηρεσία Εμπορίου της νομαρχίας της έδρας της επιχείρησης, έγγραφο το οποίο παρουσιάστηκε παραπάνω.

β) με την δημοσίευση σχετικής ανακοινώσεως με τα στοιχεία της ιδρυθείσας ανώνυμης εταιρείας στο Φύλλο Εφημερίδας της Κυβερνήσεως (Φ.Ε.Κ.). Έπειτα από έλεγχο που διενεργήσαμε στον φάκελο των δημοσιεύσεων της Α.Ε., διαπιστώσαμε πως η απαραίτητη δημοσίευση στο Φ.Ε.Κ. έχει πραγματοποιηθεί.

1.4 Απόκτηση νομικής προσωπικότητας της ανώνυμης εταιρείας. – Σύμφωνα με την διάταξη της παραγράφου 10 του άρθρου 7β του Κ.Ν. 2190/20, η ανώνυμη εταιρεία αποκτά νομική προσωπικότητα με την καταχώρηση στο Μητρώο Ανωνύμων Εταιρειών της διοικητικής αποφάσεως (του αρμόδιου νομάρχη) για την σύσταση της εταιρείας και την έγκριση του καταστατικού της. Το έγγραφο καταχώρησης της εταιρείας στο Μ.Α.Ε. και έγκρισης του καταστατικού της έχει παρουσιαστεί παραπάνω.

1.5 Έναρξη φορολογικώς της ανώνυμης εταιρείας. – Σύμφωνα λοιπόν και με την παραπάνω παράγραφο οι εταίροι μπορούν να πάρουν μια βεβαίωση από την νομαρχία και χωρίς να περιμένουν την δημοσίευση στο Φ.Ε.Κ. να αρχίσουν τις δεσοληψίες τους. Πρέπει λοιπόν να προσέλθουν στην αρμόδια οικονομική εφορία και να θεωρήσουν τα σχετικά βιβλία και στοιχεία τους. Το σχετικό έγγραφο από

την εφορία από το οποίο φαίνεται η έναρξη της εταιρείας, φορολογικώς, παρουσιάζεται στην συνέχεια.

§ 2. Επωνυμία, σκοπός, διάρκεια και έδρα της ανώνυμης εταιρείας.

2.1 Επωνυμία της ανώνυμης εταιρείας. – Σε αυτό το σημείο μελετήσαμε το καταστατικό της ανώνυμης εταιρείας. Διαπιστώσαμε λοιπόν ότι η εταιρεία έχει αλλάξει επωνυμία. Η επωνυμία με την οποία έγινε η σύσταση της ανώνυμης εταιρείας, σύμφωνα με το άρθρο 1 του καταστατικού και το σχετικό Φ.Ε.Κ., ήταν η «*ΕΥΡΩΤΕΧΝΙΚΗ ΑΝΩΝΥΜΟΣ ΤΕΧΝΙΚΗ ΚΑΙ ΤΟΥΡΙΣΤΙΚΗ ΕΤΑΙΡΕΙΑ*» με διακριτικό τίτλο «*ΕΥΡΩΤΕΧΝΙΚΗ Α.Τ.Ε.*».

Η αλλαγή αυτή επιτρέπεται, σύμφωνα με τα άρθρα 31 § 1 και 29 § 3 του Κ.Ν. 2190/20, αλλά απαιτείται απόφαση της γενικής συνέλευσης, εγκριτική απόφαση του νομάρχη και δημοσίευση στην Εφημερίδα της Κυβερνήσεως. Στην συνέχεια η αλλαγή της επωνυμίας πρέπει να δηλωθεί και στην αρμόδια οικονομική εφορία.

Το έγγραφο από την αρμόδια οικονομική εφορία παρουσιάζεται στην επόμενη σελίδα της πτυχιακής.

Μετά την αλλαγή η επωνυμία της εταιρείας έγινε «*ΕΥΡΟΔΟΜΗΣΗ ΑΝΩΝΥΜΟΣ ΤΕΧΝΙΚΗ ΚΑΙ ΤΟΥΡΙΣΤΙΚΗ ΕΤΑΙΡΕΙΑ*» με διακριτικό τίτλο «*ΕΥΡΟΔΟΜΗΣΗ Α.Τ.Ε.*».

2.2 Σκοπός της ανώνυμης εταιρείας. – Σύμφωνα με το άρθρο 3 του καταστατικού της εταιρείας, σκοπός της είναι :

- ◆ Η ίδρυση, οργάνωση, λειτουργία και εκμετάλλευση τουριστικών επιχειρήσεων
- ◆ Η ανέγερση, κατασκευή και εκμετάλλευση πολυκατοικιών και
- ◆ Η εκτέλεση Δημοσίων και Ιδιωτικών Έργων.

2.3 Διάρκεια και έδρα της ανώνυμης εταιρείας. – Σύμφωνα με το άρθρο 2 του Κ.Ν. 2190/20, πρέπει να ορίζεται στο καταστατικό της εταιρείας η διάρκειά της. Η «*ΕΥΡΟΔΟΜΗΣΗ Α.Τ.Ε.*» έχει διάρκεια τριάντα (30) χρόνια (από 23/10/1991 έως 23/10/2021).

Σύμφωνα με το άρθρο 6 του Κ.Ν. 2190/20, ως έδρα της ανώνυμης εταιρείας πρέπει να ορίζεται ένας Δήμος ή μια Κοινότητα της Ελληνικής Επικρατείας. Στην δικιά μας περίπτωση λοιπόν η «*ΕΥΡΟΔΟΜΗΣΗ Α.Τ.Ε.*» έχει ως έδρα τον Δήμο Πατρέων.

ΕΛΛΗΝΙΚΗ ΔΗΜΟΚΡΑΤΙΑ

ΝΟΜΑΡΧΙΑ Α.Χ.ΒΙΒΣ

Δ/ΝΣΗ ΕΜΠΟΡΙΟΥ

Ταχ. Δ/νση: ... *Ερμού 70*

ΠΛΗΡΟΦΟΡΙΕΣ *Ε. Κουρτίδου*

Τηλέφωνο: *232-639*

ΠΑΤΡΑ

23/10/1991

Αρ. Πρωτ.

6513 ΓΣ

ΑΝΑΚΟΙΝΩΣΗ

ΚΟΙΝ: 1] Εθνικό Τυπογραφείο [για δημοσίευση της ανακοίνωσης αυτής]

2] Ανώνυμη Εταιρεία

"ΕΥΡΩΤΕΧΝΙΚΗ ΑΝΩΝΥΜΟΣ ΤΕΧΝΙΚΗ ΚΑΙ ΤΟΥΡΙΣΤΙΚΗ ΕΤΑΙΡΕΙΑ

ΘΕΜΑ: "Καταχώρηση στο Μητρώο Ανωνύμων Εταιρειών της Απόφασης σύστασης και έγκρισης του καταστατικού της Ανωνύμης Εταιρείας με την επωνυμία: "ΕΥΡΩΤΕΧΝΙΚΗ ΑΝΩΝΥΜΟΣ ΤΕΧΝΙΚΗ ΚΑΙ ΤΟΥΡΙΣΤΙΚΗ ΕΤΑΙΡΕΙΑ και με τον διακριτικό τίτλο "ΕΥΡΩΤΕΧΝΙΚΗ Α.Ε."

Ανακοινώνεται ότι την *23/10/91* καταχωρήθηκε στο Μητρώο Ανωνύμων Εταιρειών της Υπηρεσίας μας και πήρε αριθμό Μητρώου *25010/22/Β/91/23* η Ανώνυμη Εταιρεία με την επωνυμία "ΕΥΡΩΤΕΧΝΙΚΗ ΑΝΩΝΥΜΟΣ ΤΕΧΝΙΚΗ ΚΑΙ ΤΟΥΡΙΣΤΙΚΗ ΕΤΑΙΡΕΙΑ και με τον διακριτικό τίτλο "ΕΥΡΩΤΕΧΝΙΚΗ Α.Ε." καθώς επίσης και η *6513/23:10:91* απόφαση του Νομάρχη

Αχαΐας με την οποία δόθηκε άδεια σύσταση και εγκρίθηκε το καταστατικό της ανωτέρω εταιρείας όπως αυτό καταρτίστηκε με την υπ' αρ. 9.876/14.5.91 πράξη της Συμβολαιογράφου Αθήνας ΕΛΕΝΗ ΔΗΜΗΤΡΑΚΟΠΟΥΛΟΥ. Το καταστατικό αυτό συντάχθηκε σύμφωνα με τις διατάξεις του Β.Δ. 174/1963 "Περί κωδικοποίησης των διατάξεων του Ν. 2190/1920 εις ενιαίον κείμενον" όπως αυτό προσαρμόστηκε προς το Κοινοτικό Δίκαιο με το Π.Δ. 409/1986, η περίληψη του οποίου έχει ως κατωτέρω:

1. ΕΠΩΝΥΜΙΑ: "ΕΥΡΩΤΕΧΝΙΚΗ ΑΝΩΝΥΜΟΣ ΤΕΧΝΙΚΗ *ΚΑΙ ΤΟΥΡΙΣ* ΕΤΑΙΡΕΙΑ" και με τον διακριτικό τίτλο "ΕΥΡΩΤΕΧΝΙΚΗ ΑΕ"

2. ΕΔΡΑ: Ο Δήμος Πατρών.

3. ΣΚΟΠΟΣ: Σκοπός της εταιρείας είναι:

Σκοπός της εταιρείας είναι:

1] Η ίδρυση, οργάνωση, λειτουργία και εκμετάλλευση τουριστικών επιχειρήσεων.-

2] Η ανέγερση, κατασκευή και εκμετάλλευση πολυκατοικιών.-

3] Η Εκτέλεση Δημοσίων και Ιδιωτικών Εργών. Για να επιτύχει τον σκοπό της η εταιρεία, μπορεί:

α] Να συμμετέχει σε οποιαδήποτε παρεμφερή επιχείρηση, με οποιονδήποτε τύπο και να συγχωνεύεται με άλλη εταιρεία ή να απορροφά άλλη συναφή επιχείρηση, ατομική ή εταιρική οποιουδήποτε εταιρικού τύπου. β] Να συνεργάζεται με οποιοδήποτε φυσικό ή νομικό πρόσωπο, καθ' οιονδήποτε τρόπο. γ]

Να ιδρύει υποκαταστήματα ή πρακτορεία, οπουδήποτε στην Ελλάδα ή στο εξωτερικό. δ] Να αντιπροσωπεύει οποιαδήποτε επιχείρηση με παρεμφερή σκοπό, είτε Ελληνική είτε ξένη. ε] Να χορηγεί εγγυήσεις υπέρ των ομοίων επιχειρήσεων ή εταιρειών, στις οποίες συμμετέχει ή και συνεργάζεται με αυτές. Οι άνω σκοποί της εταιρείας, μπορούν να διευρυνθούν και μεταβληθούν μετά από απόφαση της Γενικής Συνέλευσης των μετόχων [τακτική ή έκτακτη], λαμβανομένης κτά τα οριζόμενα από τις διατάξεις του άρθρου 15 παρ. 4 του παρόντος, κατά τροποποίηση του παρόντος άρθρου.

4: ΔΙΑΡΚΕΙΑ: η διάρκεια της εταιρείας ορίζεται σε τριάντα [30] χρόνια αρχομένη από της νομίμου συστάσεως της εταιρείας -

5. ΠΟΣΟ ΚΑΙ ΤΡΟΠΟΣ ΚΑΤΑΒΟΛΗΣ ΤΟΥ ΜΕΤΟΧΙΚΟΥ ΚΕΦΑΛΑΙΟΥ: Το μετοχικό κεφάλαιο της Εταιρείας ορίζεται σε πέντε εκατομμύρια [5.000.000] δραχμές καταβεβλημένων δια μετρητών στο Ταμείο της Εταιρείας.-. 1] Ο Γεράσιμος Μοσχονάς καλύπτει τέσσερις χιλιάδες [4.000] ονομαστικές μετοχές, συνολικής αξίας τεσσάρων εκατομμυρίων [4.000.000] δραχμών. 2] Η Φωτεινή Μοσχονά καλύπτει χίλιες [1.000] ονομαστικές μετοχές, συνολικής αξίας ενός εκατομμυρίου δραχμών [1.000.000]. Οι ιδρυτές έχουν την υποχρέωση να καταβάλλουν στο Ταμείο της Εταιρείας σε μετρητά ολόκληρο το αντίτιμο των μετοχών τους με την καταχώρηση της απόφασης για την έγκριση του παρόντος στο Μητρώο Α.Ε. από την αρμοδια εποπτεύουσα Αρχή.

6. ΑΡΙΘΜΟΣ, ΕΙΔΟΣ, ΚΑΙ ΟΝΟΜΑΣΤΙΚΗ ΑΞΙΑ ΜΕΤΟΧΩΝ: Το μετοχικό κεφάλαιο διαιρείται, σε πέντε χιλιάδες [5.000] ανώνυμες μετοχές, αξίας χιλίων [1.000] δραχμών η κάθε μία.-

7. ΑΡΙΘΜΟΣ ΜΕΛΩΝ ΔΙΟΙΚΗΤΙΚΟΥ ΣΥΜΒΟΥΛΙΟΥ ΚΑΙ ΘΗΤΕΙΑ ΑΥΤΟΥ: Το Διοικητικό Συμβούλιο απαρτίζεται από τρία μέχρι εννέα κατ' ανώτατο όριο μέλη που εκλέγονται με πενταετή [5ετή] θητεία.-

8. ΕΤΑΙΡΙΚΗ ΧΡΗΣΗ ΚΑΙ ΛΗΞΗ ΤΗΣ ΠΡΩΤΗΣ ΕΤΑΙΡΙΚΗΣ ΧΡΗΣΗΣ: Η εταιρική χρήση αρχίζει την 1η Ιανουαρίου και λήγει την 31η Δεκεμβρίου του ίδιου έτους. Εξαιρετικά η πρώτη εταιρική χρήση αρχίζει από τη νόμιμη σύσταση της εταιρείας και λήγει την 31 Δεκεμβρίου 1992.-

9. ΕΚΠΡΟΣΩΠΗΣΗ ΤΗΣ ΕΤΑΙΡΕΙΑΣ ΚΑΙ ΕΛΕΓΚΤΕΣ ΓΙΑ ΤΗΝ ΠΡΩΤΗ ΕΤΑΙΡΙΚΗ ΧΡΗΣΗ: Το πρώτο Διοικητικό Συμβούλιο που θα εκπροσωπεί την εταιρία μέχρι τη τακτική Γενική Συνελευση των μετόχων που θα συγκληθεί το πρώτο εξάμηνο του 1993, αποτελείται από τους:

1] ΓΕΡΑΣΙΜΟ ΜΟΣΧΟΝΑ του Νικολάου και της Μαρίας, Πολιτικό Μηχανικός και Εργολάβος Δημοσίων έργων, γεννημένο το έτος 1939 στην Πάτρα, κάτοικος Πατρών Αχαΐας οδός Λευκωσίας αρ. 9, 2] ΦΩΤΕΙΝΗ συζ. Γερασίμου ΜΟΣΧΟΝΑ το γένος Ιωάννη και της Ελένης ΟΙΚΟΝΟΜΟΥ, οικοκυρά, γεννημένη στην Πάτρα Αχαΐας το έτος 1957, κάτοικο Πατρών οδός Λευκωσίας αρ. 9, και 3] Νικόλαο Μοσχονά του Βασιλείου και της Ιωάννας, γεννημένος στην Πάτρα, κάτοικο Πατρών.

Ελεγκτές για την πρώτη εταιρική χρήση ορίζονται:

ΤΑΚΤΙΚΟΙ:

α] Λουκάς Σταβάς του Βενιζέλου και της Παναγιώτας Λογιστής Πτυχιούχος ΑΣΒΠ, γεννημένος στο Δίστομο το έτος 1958, κάτοικος Αθήνας οδός Πατησίων αρ. 286,

2] Ιωάννης Τσίγκανος του Διονυσίου και της Χαριτούλας, Λογιστής Πτυχιούχος ΑΒΣΠ, γεννημένος στην Πάτρα το έτος 1948, κάτοικος Αθήνας οδός Καλαμών αρ. 17 κάτοχος δελτίου ταυτότητας με αριθμό Α-003.645/1978 του ΙΔ' Παραρτήματος Ασφαλείας Αθηνών

2] ΑΝΑΠΛΗΡΩΜΑΤΙΚΟΙ:

α] Χρήστος Σιδέρης του Νικολάου και της Αικατερίνης, Λογιστής Πτυχιούχος ΑΣΟΕΕ, γεννημένος στον Πειραιά το έτος 1949, κάτοικος Νέας Σμύρνης Αττικής οδός Λακωνίας αρ. 28,

β] Νικόλαος Βεβελής του Εμμενουήλ και της Βασιλείας, Λογιστής Πτυχιούχος ΑΣΟΕΕ, γεννημένος στα Χανιά, το έτος 1955, κάτοικος Αθηνών, οδός Σεπολίων αρ. 9.

Όλοι οι παραπάνω τακτικοί και αναπληρωματικοί ελεγκτές, είναι Ελληνικής Ιθαγένειας και κατέχουν Υποκοότητα και είναι πτυχιούχοι τουλάχιστον από πενταετίας.

Με Εντολή Νομάρχη
Ο Διευθυντής α.α.
Γ. Δημάκης

Συνημμένα

Το με αριθ. 4721940/Ι-ΙΟ-91 διπλ. εισπραξης ΔΟΥ Πάτρας

Απδειξη κατάθεσης Νο 53010 υπέρ

ΤΑΠΕΤ



ΑΚΡΙΒΕΣ ΑΝΤΙΓΡΑΦΟ

ΕΛΛΗΝΙΚΗ ΔΗΜΟΚΡΑΤΙΑ
ΝΟΜΑΡΧΙΑ ΑΧΑΪΑΣ
Δ/ΝΣΗ ΕΜΠΟΡΙΟΥ
ΤΜΗΜΑ Α'

Πάτρα 23 Οκτωβρίου 1991
Αριθμ. Πρωτ.
Θ. 6163

Ταχ. Δ/ση: Ερμού 70
Ταχ. Κώδικας: 261.10
Πληροφορίες : Ε. Κατσιβέση
Τηλέφωνο : 272.639

Α Π Ο Φ Α Σ Η

ΘΕΜΑ: Παροχή αδείας σύστασης Α.Ε.

Έχοντας υπόψη:

1. Τις διατάξεις:

- α) Του Ν.3200/55 "περί διοικητικής αποκεντρώσεως" σε συνδυασμό με το Β.Δ. της 28-6-55.
- β) Του Ν.Δ. 532/70 "περί συμπλήρωσεως των περί διοικητικής αποκεντρώσεως διατάξεων και των ειτελεστικών του Β.Δ. 708/70 και 191/72-236/90 "περί Οργανισμού των Περιφερειακών Υπηρεσιών του Υ.Π."
- γ) Του Π.Δ.
- δ) Του Ν.301/76 (άρθρο 3 παρ. 5) "περί της εις την εφημερίδα της Κυβερνήσεως δημοσιευμένης ύλης".
- ε) Του άρθρου 37 του Ευρωπαϊκού Νόμου
- στ) Του Κ.Ν. 2190/1920 "περί Ανωνύμων Εταιρειών" όπως προσεμαρμάσθη με τα Π.Δ. 409/76 και 498/87.

2. Την απόφαση του κ. Νομάρχη Αχαΐας αριθμ. Θ. 5995/83 "περί μεταβιβάσεως αρμοδιοτήτων του στον Προϊστάμενο της Δ/σης Εμπορίου Ν. Αχαΐας.

3. Την αίτηση που μας υπέβαλε η υπό σύσταση Α.Ε. στις 7/10/91 "ΕΥΡΩΤΕΧΝΙΚΗ ΑΝΩΝΥΜΟΣ ΤΕΧΝΙΚΗ ΚΑΙ ΤΟΥΡΙΣΤΙΚΗ ΕΤΑΙΡΕΙΑ "

Α π ο φ α σ ί ζ ο υ μ ε

Παρέχουμε άδεια σύστασης Α.Ε. με την επωνυμία ΕΥΡΩΤΕΧΝΙΚΗ ΑΝΩΝΥΜΟΣ ΤΕΧΝΙΚΗ ΚΑΙ ΤΟΥΡΙΣΤΙΚΗ ΕΤΑΙΡΕΙΑ και δ.τ. "ΕΥΡΩΤΕΧΝΙΚΗ Α Ε" και εγκρίνουμε το Καταστατικό της, όπως καταρτίστηκε με την Πρόξη 9876/25-9-91 της Συμβολαιογράφου Αθηνών Ελένης Π. Δημητριάκοπούλου.-

Κοινοποίηση

Με εντολή Νομάρχη

Ο Διευθυντής και α.α.

Γ. Δημόνης

ΕΥΡΩΤΕΧΝΙΚΗ Α Ε
Γούναρη 21-23-Λιτούδα

Πρωτ. Διανομή: Τμήμα Β' Α': (2)

ΕΛΛΗΝΙΚΗ ΔΗΜΟΚΡΑΤΙΑ
ΝΟΜΑΡΧΙΑ ΑΧΑΪΑΣ
Δ/ΝΣΗ ΕΜΠΟΡΙΟΥ
ΤΜΗΜΑ Α΄

Πατρα, 23 Οκτωβρίου 1991
Αριθμ. Πρωτ.
Θ. 6513

Ταχ. Δ/ση: Ερμού, 70
Ταχ. Κώδικας: 261.10
Πληροφορίες : Ε. Κατριβέση
Τηλέφωνο : 272 - 639

ΠΡΟΣ: Την ΕΥΡΩΤΕΧΝΙΚΗ ΑΝΩΝΥΜΟΣ ΤΕΧΝΙΚΗ
ΚΑΙ ΤΟΥΡΙΣΤΙΚΗ ΕΤΑΙΡΕΙΑ
Γούναρη 21-23

Ε ν τ α ύ θ α

ΘΕΜΑ: Γνωστοποίηση αριθμού
μητρώου.

Κύριοι,

σας γνωρίζουμε ότι με την απόφασή μας Θ. 6163/23-10-91
εγκρίναμε το καταστατικό της Εταιρείας σας που καταχωρήθηκε στο
Μητρώο Ανωνύμων Εταιρειών την 23/10/1991 και πήρε αριθμό
Μητρώου Α.Ε. 25010/22/3/91/23

Ο αριθμός ~~αυτός~~ θα πρέπει να αναφέρεται σε κάθε εντυπώ
σας υποχρεωτικά.

Επίσης σας γνωρίζουμε ότι η νομική υπόσταση της Εταιρείας
σας αρχίζει από την ανωτέρω ημερομηνία.-

Με Ε.Ν.

Εσωτ. Διανομή

Τμήμα Α΄

Ο Διευθυντής α.α.

Γ. Δημάκης



ΕΠΙΣΤΗΜΟΝΙΚΟ ΔΕΛΤΙΟ
ΕΡΕΥΝΑ ΔΙΟΙΚ. ΔΕΛΤΙΟ

ΕΡΕΥΝΑ

ΑΡΧΗΤΕΡΑ ΤΕΤΕ Ο ΠΡΟΫΠΟΛΟΓΙΣΜΟΣ ΚΑΙ ΜΕ ΤΑ ΠΙΟ ΠΑΡΟΙΧΗΛΕ
Κ. Μ. ΕΡΕΥΝΑ
ΕΡΕΥΝΑ ΕΡΕΥΝΑ ΕΡΕΥΝΑ ΕΡΕΥΝΑ ΕΡΕΥΝΑ ΕΡΕΥΝΑ ΕΡΕΥΝΑ ΕΡΕΥΝΑ
ΕΡΕΥΝΑ ΕΡΕΥΝΑ ΕΡΕΥΝΑ ΕΡΕΥΝΑ ΕΡΕΥΝΑ ΕΡΕΥΝΑ ΕΡΕΥΝΑ ΕΡΕΥΝΑ
ΕΡΕΥΝΑ ΕΡΕΥΝΑ ΕΡΕΥΝΑ ΕΡΕΥΝΑ ΕΡΕΥΝΑ ΕΡΕΥΝΑ ΕΡΕΥΝΑ ΕΡΕΥΝΑ

ΕΡΕΥΝΑ ΕΡΕΥΝΑ ΕΡΕΥΝΑ ΕΡΕΥΝΑ ΕΡΕΥΝΑ ΕΡΕΥΝΑ ΕΡΕΥΝΑ ΕΡΕΥΝΑ
ΕΡΕΥΝΑ ΕΡΕΥΝΑ ΕΡΕΥΝΑ ΕΡΕΥΝΑ ΕΡΕΥΝΑ ΕΡΕΥΝΑ ΕΡΕΥΝΑ ΕΡΕΥΝΑ
ΕΡΕΥΝΑ ΕΡΕΥΝΑ ΕΡΕΥΝΑ ΕΡΕΥΝΑ ΕΡΕΥΝΑ ΕΡΕΥΝΑ ΕΡΕΥΝΑ ΕΡΕΥΝΑ

ΕΡΕΥΝΑ ΕΡΕΥΝΑ ΕΡΕΥΝΑ ΕΡΕΥΝΑ ΕΡΕΥΝΑ ΕΡΕΥΝΑ ΕΡΕΥΝΑ ΕΡΕΥΝΑ
ΕΡΕΥΝΑ ΕΡΕΥΝΑ ΕΡΕΥΝΑ ΕΡΕΥΝΑ ΕΡΕΥΝΑ ΕΡΕΥΝΑ ΕΡΕΥΝΑ ΕΡΕΥΝΑ

ΕΡΕΥΝΑ ΕΡΕΥΝΑ ΕΡΕΥΝΑ ΕΡΕΥΝΑ ΕΡΕΥΝΑ ΕΡΕΥΝΑ ΕΡΕΥΝΑ ΕΡΕΥΝΑ

ΕΡΕΥΝΑ ΕΡΕΥΝΑ ΕΡΕΥΝΑ ΕΡΕΥΝΑ ΕΡΕΥΝΑ ΕΡΕΥΝΑ ΕΡΕΥΝΑ ΕΡΕΥΝΑ

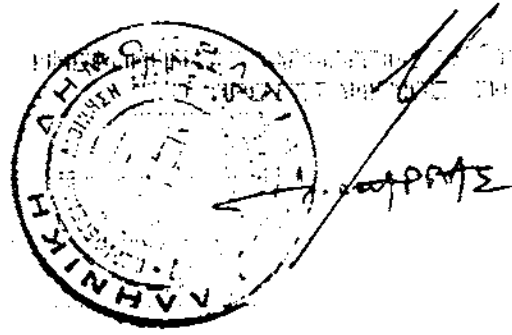

§ 3. Βιβλία και Στοιχεία της ανώνυμης εταιρείας.

3.1 Τα Βιβλία της ανώνυμης εταιρείας. – Σύμφωνα με το άρθρο 3 § 2 του Κ.Β.Σ. οι ημεδαπές και οι αλλοδαπές εταιρείες υποχρεούνται να τηρούν βιβλία Γ' κατηγορίας του Κ.Β.Σ. ανεξάρτητα από το ύψος των ακαθαρίστων εσόδων τους. Έτσι λοιπόν και στην δικιά μας περίπτωση η ανώνυμη εταιρεία τηρεί Γ' κατηγορίας βιβλία τα οποία είναι :

1) *Ημερολόγιο Εγγραφών Ισολογισμού* το οποίο τηρείται μηχανογραφημένα και εκεί καταχωρούνται οι εγγραφές κλεισίματος κάθε χρήσης.

2) *Ημερολόγιο Διαφόρων Πράξεων* και *Ημερολόγιο Ταμείου* τα οποία από την 01/01/2000 συνενώθηκαν σε ένα, το *Γενικό Ημερολόγιο*, το οποίο τηρείται μηχανογραφημένα.

3) *Συγκεντρωτικό Ημερολόγιο* το οποίο τηρείται μηχανογραφημένα.

4) *Γενικό Καθολικό* το οποίο τηρείται μηχανογραφημένα.

5) *Βιβλίο Απογραφών και Ισολογισμών* το οποίο τηρείται χειρόγραφα και στο οποίο καταχωρούνται η απογραφή τέλους χρήσης και ο Ισολογισμός Τέλους Χρήσης. Ο Ισολογισμός συνοδεύεται από την Γενική Εκμετάλλευση, την Κατάσταση Αποτελεσμάτων Χρήσεως και τον Πίνακα Διαθέσεως Αποτελεσμάτων.

6) *Βιβλίο Πρακτικών Συνεδριάσεων των Γενικών Συνελεύσεων των μετόχων* το οποίο τηρείται χειρόγραφα.

7) *Βιβλίο Πρακτικών Συνεδριάσεων του Διοικητικού Συμβουλίου* το οποίο τηρείται χειρόγραφα.

3.2 Στοιχεία της ανώνυμης εταιρείας. – Εκτός από τα βιβλία η επιχείρηση πρέπει να έχει και τα ανάλογα παραστατικά για την πραγματοποίηση των συναλλαγών της. Η συγκεκριμένη εταιρεία έχει λοιπόν τα εξής στοιχεία :

α) *Δελτίο Αποστολής* το οποίο τηρείται χειρόγραφα και είναι θεωρημένο.

β) *Τιμολόγιο Παροχής Υπηρεσιών* το οποίο τηρείται χειρόγραφα και είναι θεωρημένο.

γ) *Αποδείξεις Είσπραξης* οι οποίες τηρούνται χειρόγραφα και είναι αθεώρητες.

δ) *Αποδείξεις Πληρωμής* οι οποίες τηρούνται χειρόγραφα και είναι αθεώρητες.

§ 4. Το κεφάλαιο της ανώνυμης εταιρείας.

4.1 Πιστοποίηση καταβολής του μετοχικού κεφαλαίου της ανώνυμης εταιρείας. – Η διαδικασία πιστοποίησης της καταβολής του μετοχικού κεφαλαίου ορίζεται από τον νόμο και υπόκειται σε δημοσιότητα. Το άρθρο 11 του Κ.Ν. 2190/20 ορίζει ότι «εντός του πρώτου διμήνου από της συστάσεως της ανωνύμου εταιρείας ή από πάσης αυξήσεως του εταιρικού κεφαλαίου, το διοικητικόν συμβούλιον υποχρεούται όπως συνέλθῃ εἰς ειδικήν συνεδρίασιν και πιστοποίησην αν καταβλήθῃ ἢ μη το εταιρικόν κεφάλαιον».

Η πιστοποίηση καταβολής του κεφαλαίου γίνεται ως εξής :

Κατά την συνεδρίαση του, το Διοικητικό Συμβούλιο ελέγχει τις λογιστικές εγγραφές στα βιβλία της εταιρείας για να διαπιστώσει αν έχει γίνει η καταβολή του κεφαλαίου ή όχι. Αν η καταβολή του κεφαλαίου έχει γίνει από εισφορές σε μετρητά πρέπει μέσα στο πρώτο δίμηνο οι μέτοχοι να έχουν καταβάλλει τα χρήματα στο ταμείο της εταιρείας. Αν η καταβολή γίνεται τμηματικά πρέπει μέσα στο ίδιο χρονικό διάστημα να έχει καταβληθεί η πρώτη δόση.

Στην συνέχεια, ο πρόεδρος του Διοικητικού Συμβουλίου υποχρεούται να υποβάλλει στην νομαρχία αντίγραφο του Πρακτικού του Διοικητικού Συμβουλίου στο οποίο έχει γίνει η διαπίστωση καταβολής του μετοχικού κεφαλαίου. Το πρακτικό αυτό παρουσιάζεται στην συνέχεια στην επόμενη σελίδα της πτυχιακής.

Η νομαρχία, στη συνέχεια, ορίζει δυο υπαλλήλους του Υπουργείου Εμπορίου, οι οποίοι αφού εξετάσουν τα βιβλία της εταιρείας και πιστοποιήσουν την καταβολή του μετοχικού κεφαλαίου, συντάσσουν έκθεση την οποία υποβάλλουν στην νομαρχία για να καταχωρηθεί στο Μητρώο Ανωνύμων Εταιρειών.

Το πρακτικό του Διοικητικού Συμβουλίου, στο οποίο φαίνεται η πιστοποίηση της καταβολής του κεφαλαίου, υποβάλλεται στην νομαρχία για την δημοσίευση του στο Φύλλο Εφημερίδας της Κυβερνήσεως.

Στην περίπτωση λοιπόν της «*ΕΥΡΟΔΟΜΗΣΗΣ Α.Τ.Ε.*», η καταβολή του μετοχικού κεφαλαίου έγινε ολοσχερώς σε μετρητά και η εταιρεία ξεκίνησε με αρχικό κεφάλαιο πέντε εκατομμυρίων (5.000.000) δραχμών.

ΠΡΑΚΤΙΚΟ ΣΥΝΕΔΡΙΑΣΕΩΣ Δ. ΣΥΜΒΟΥΛΙΟΥ ΥΠ' ΑΡΙΘ. 2

Στην Πάτρα σήμερα την 10η του μήνα Δεκεμβρίου του έτους 1991 και ώρα 13.00 μ.μ. συνήλθαν στα γραφεία της έδρας της ανώνυμης εταιρείας με την επωνυμία "ΕΥΡΩΤΕΧΝΙΚΗ Α.Ε." οδός Γούναρη αρ. 21-23 τα μέλη του διοικητικού συμβουλίου αυτής σε ειδική συνεδρίαση για την πιστοποίηση καταβολής του μετοχικού κεφαλαίου, σύμφωνα με το άρθρο 11 του Κ.Ν. 2190/20.

Παρέστησαν όλα τα μέλη του διοικητικού συμβουλίου:

1) ΜΟΣΧΟΝΑΣ ΓΕΡΑΣΙΜΟΣ ΤΟΥ ΝΙΚΟΛΑΟΥ ως Πρόεδρος και Διευθύνων Σύμβουλος.

2) ΦΩΤΕΙΝΗ συζ. ΓΕΡΑΣ. ΜΟΣΧΟΝΑ ως Αντιπρόεδρος.

3) ΜΟΣΧΟΝΑΣ ΝΙΚΟΛΑΟΣ ΤΟΥ ΒΑΣΙΛΕΙΟΥ, μέλος Δ.Σ.

Παρέστη επίσης και ο λογιστής της εταιρείας.

Αφού διαπιστώθηκε ότι υπάρχει απαρτία, σύμφωνα με το καταστατικό και το νόμο, ο πρόεδρος του διοικητικού συμβουλίου κηρύσσει την έναρξη της συνεδρίασης με θέμα την υποχρέωση της εταιρείας όπως όπως εντός διμήνου από της συστάσεώς της υποβάλει στην εποπτεύουσα αρχή πρακτικό ειδικής συνεδρίασης, στην οποία πιστοποιήθηκε η καταβολή του μετοχικού κεφαλαίου.

Στη συνέχεια καλεί τον παριστάμενο λογιστή να επιδείξει τα λογιστικά βιβλία της εταιρείας.

Το διοικητικό συμβούλιο λαμβάνει γνώση των λογιστικών βιβλίων και από τις σχετικές εγγραφές διαπιστώνει ότι έγινε πράγματι η καταβολή ολόκληρου του ποσού του μετοχικού κεφαλαίου σε μετρητά, στο ταμείο της εταιρείας.

Το διοικητικό συμβούλιο εξουσιοδοτεί σύμφωνα τον πρόεδρο αυτού, όπως υποβάλει αντίγραφο του παρόντος πρακτικού στην εποπτεύουσα αρχή μέσα στην προθεσμία που τάσσει το άρθρο 11 του Κ.Ν. 2190/20.

Το διοικητικό συμβούλιο επικυρώνει το παρόν πρακτικό, υπογράφει τούτο και λύεται η συνεδρίαση.

Ο ΠΡΟΕΔΡΟΣ ΤΟΥ Δ.Σ.

ΤΑ ΜΕΛΗ ΤΟΥ Δ.Σ.

ΜΟΣΧΟΝΑΣ ΓΕΡΑΣΙΜΟΣ ΤΟΥ ΝΙΚΟΛΑΟΥ

ΦΩΤΕΙΝΗ συζ. ΓΕΡΑΣ. ΜΟΣΧΟΝΑ

4.2 Ύψος, αύξησης και διάρθρωση των μετοχών της ανώνυμης εταιρείας. – Όπως αναφέραμε παραπάνω το ύψος του μετοχικού κεφαλαίου της «ΕΥΡΟΔΟΜΗΣΗ Α.Τ.Ε.» ανέρχεται σε πέντε εκατομμύρια (5.000.000) δραχμές. Η εταιρεία είχε εκδώσει πέντε χιλιάδες (5.000) ανώνυμες μετοχές με ονομαστική αξία χιλίων (1.000) δραχμών η καθεμία. Ο Γεράσιμος Μοσχονάς κατείχε τις τέσσερις χιλιάδες (4.000) μετοχές και η Φωτεινή Μοσχονά τις υπόλοιπες χίλιες (1.000) μετοχές.

Στην συνέχεια ακολούθησε μια αύξηση του μετοχικού κεφαλαίου της τάξεως των τριάντα πέντε εκατομμυρίων (35.000.000) δραχμών σε μετρητά και σε είδος. Έτσι, μετά από αυτήν την αύξηση, το κεφάλαιο έφτασε τα σαράντα εκατομμύρια (40.000.000) δραχμές. Στο σημείο αυτό πρέπει να σημειώσουμε ότι εκδόθηκαν νέες μετοχές, στο σύνολό τους τέσσερις χιλιάδες (4.000) με ονομαστική αξία δέκα χιλιάδων (10.000) η καθεμία. Ο Γεράσιμος Μοσχονάς κατείχε τις τρεις χιλιάδες εννιακόσιες (3.900) μετοχές και η Φωτεινή Μοσχονά τις υπόλοιπες εκατό (100) μετοχές. Η αύξηση αυτή έγινε με τροποποίηση του καταστατικού της ανώνυμης εταιρείας. Στην συγκεκριμένη περίπτωση πρέπει να επιστήσουμε την προσοχή μας την εισφορά σε είδος, (η οποία καλύφθηκε ολοσχερώς από τον Μοσχονά Γεράσιμο), όπου σύμφωνα με το άρθρο 9 του Κ.Ν. 2190/20 πρέπει να προηγηθεί το πιστοποιητικό εκτίμησης από την Διεύθυνση Εμπορίου. Στο εν λόγω πιστοποιητικό αναγράφεται η εκτίμηση των εισφερομένων ειδών. Το πιστοποιητικό εκτίμησης από την Διεύθυνση Εμπορίου παρουσιάζεται στο τέλος της § 4.2 του παρόντος. Επίσης, αφού η αύξηση του μετοχικού κεφαλαίου της εταιρείας έγινε με τροποποίηση του καταστατικού της πρέπει να έχει γίνει και δημοσίευση στο Φ.Ε.Κ., την οποία παρουσιάζουμε στην συνέχεια.

Στην συνέχεια ακολούθησε μια δεύτερη αύξηση του μετοχικού κεφαλαίου της τάξεως των είκοσι εκατομμυρίων (20.000.000) δραχμών, σε μετρητά, χωρίς όμως να γίνει τροποποίηση του καταστατικού της. Η εταιρεία έχει αυτό το δικαίωμα σύμφωνα με το άρθρο 5 § 5 του καταστατικού. Για την αύξηση αυτή εκδόθηκαν άλλες δυο χιλιάδες (2.000) μετοχές, τις οποίες έλαβε όλες ο Γεράσιμος Μοσχονάς. Έτσι, μετά και από αυτήν την αύξηση το κεφάλαιο έφτασε τα εξήντα εκατομμύρια (60.000.000) δραχμές.

Στην συνέχεια ακολούθησε μια αύξηση του μετοχικού κεφαλαίου της τάξεως των σαράντα πέντε εκατομμυρίων (45.000.000) δραχμών, η οποία έγινε με τροποποίηση του καταστατικού της εταιρείας και η καταβολή ήταν ολοσχερώς σε μετρητά. Για την αύξηση αυτή του μετοχικού κεφαλαίου εκδόθηκαν τέσσερις χιλιάδες πεντακόσιες (4.500) νέες μετοχές, από τις οποίες ο Γεράσιμος Μοσχονάς έλαβε τις τρεις

χιλιάδες τετρακόσιες (3.400) μετοχές και η Φωτεινή Μοσχονά τις υπόλοιπες χίλιες εκατό (1.100) μετοχές. Έτσι, μετά και την τελευταία αυτή αύξηση, το μετοχικό κεφάλαιο της εταιρείας έφτασε τα εκατόν πέντε εκατομμύρια (105.000.000) δραχμές.

Τέλος, η εταιρεία προέβη σε μια αύξηση του μετοχικού κεφαλαίου της έπειτα από κεφαλαιοποίηση της υπεραξίας των ακινήτων της. Σύμφωνα με τον Ν.2065/1992 (Φ.Ε.Κ. Α' 113/30.6.1992) οι εταιρείες που τηρούν βιβλία Γ' κατηγορίας του Κ.Β.Σ., έχουν την υποχρέωση να κάνουν αναπροσαρμογή στην αξία των ακινήτων τους κάθε τέσσερα χρόνια. Η υπεραξία που δημιουργείται μετά την αναπροσαρμογή κεφαλαιοποιείται, αυξάνοντας το μετοχικό της κεφάλαιο, είτε με την έκδοση νέων μετοχών, είτε με την αύξηση της ονομαστικής τους αξίας. Οι νέες μετοχές διανέμονται δωρεάν στους μετόχους. Η εταιρεία έχει το δικαίωμα να κεφαλαιοποιήσει την υπεραξία μέσα στα δυο (2) επόμενα χρόνια από την στιγμή που έγινε η αναπροσαρμογή. Έτσι λοιπόν, στην περίπτωση μας, ενώ η αναπροσαρμογή της αξίας των ακινήτων έγινε το 1996, η κεφαλαιοποίηση της υπεραξίας έγινε το 1998. Μετά την κεφαλαιοποίηση αυτή το κεφάλαιο αυξήθηκε στα εκατόν έντεκα εκατομμύρια εκατόν εβδομήντα χιλιάδες (111.170.000) δραχμές, διαιρεμένο σε έντεκα χιλιάδες εκατόν δέκα επτά (11.117) μετοχές, από τις οποίες τις εννέα χιλιάδες οκτακόσιες σαράντα επτά (9.847) μετοχές κατείχε ο Γεράσιμος Μοσχονάς και τις υπόλοιπες χίλιες διακόσιες εβδομήντα (1.270) μετοχές η Φωτεινή Μοσχονά.

Μετά από τον απαραίτητο έλεγχο στα βιβλία της επιχείρησης διαπιστώσαμε ότι έχει γίνει η απαραίτητη πιστοποίηση καταβολής των αυξήσεων του μετοχικού κεφαλαίου από το Διοικητικό Συμβούλιο, έχουν συνταχθεί τα σχετικά πρακτικά και έχουν γίνει οι απαραίτητες εγγραφές στα βιβλία της επιχείρησης.

Στην συνέχεια παρουσιάζεται ένας περιληπτικός πίνακας που δείχνει τις αυξήσεις του μετοχικού κεφαλαίου και την διάρθρωση των μετοχών του καθώς και ένα διάγραμμα που δείχνει τις διακυμάνσεις του ποσοστού συμμετοχής κάθε εταίρου στην επιχείρηση, μετά από κάθε αύξηση του μετοχικού της κεφαλαίου.

1) ΠΕΡΙΛΗΠΤΙΚΟΣ ΠΙΝΑΚΑΣ ΔΙΑΡΘΡΩΣΗΣ ΜΕΤΟΧΩΝ

ΚΕΦΑΛΑΙΟ	ΜΕΤΟΧΕΣ	ΑΞΙΑ ΜΕΤΟΧΩΝ	ΜΟΣΧΟΝΑΣ ΓΕΡΑΣΙΜΟΣ	ΜΟΣΧΟΝΑ ΦΩΤΕΙΝΗ
5.000.000	5.000	1.000	4.000	1.000
40.000.000	4.000	10.000	3.900	100
60.000.000	6.000	10.000	5.900	100
105.000.000	10.500	10.000	9.300	1.200
111.170.000	11.117	10.000	9.847	1.270

**2) ΔΙΑΚΥΜΑΝΣΕΙΣ ΠΟΣΟΣΤΟΥ ΣΥΜΜΕΤΟΧΗΣ ΚΑΘΕ ΕΤΑΙΡΟΥ
ΣΥΜΦΩΝΑ ΜΕ ΤΟ ΥΨΟΣ ΤΟΥ ΜΕΤΟΧΙΚΟΥ ΚΕΦΑΛΑΙΟΥ.**

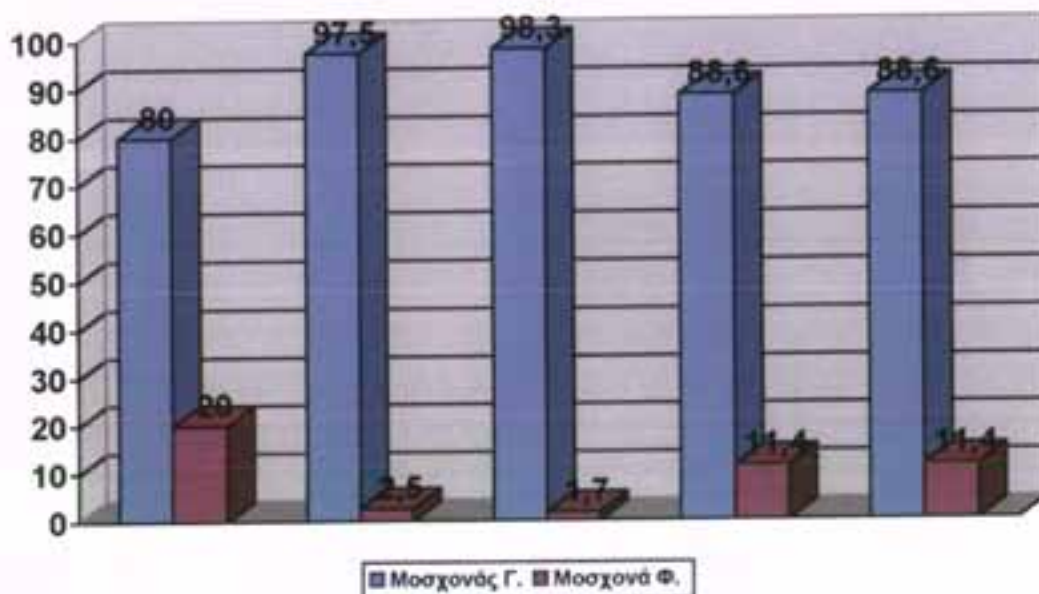

Στο σημείο αυτό παρατηρούμε τις αυξομειώσεις του ποσοστού συμμετοχής κάθε εταιρού ανάλογα με τις μετοχές που διαθέτει¹. Βλέπουμε πως το ποσοστό συμμετοχής του Γεράσιμου Μοσχονά αυξάνεται λόγω των εισφορών του για την αύξηση του μετοχικού κεφαλαίου της εταιρείας, ενώ το ποσοστό της Φωτεινής Μοσχονά μειώνεται. Αυτή η μείωση έχει σημαντική επίδραση και στην διανομή των κερδών με κερδισμένο τον Γεράσιμο Μοσχονά. Έτσι, π.χ. αν η εταιρεία πραγματοποιήσει κέρδη ύψους ενός εκατομμυρίου (1.000.000) δραχμών, στην αρχή η Φωτεινή Μοσχονά θα λάμβανε τις διακόσιες χιλιάδες (200.000) δραχμές ενώ τώρα θα λάβει τις εκατόν δέκα χιλιάδες τετρακόσιες (110.400) δραχμές.

¹ Στο συγκεκριμένο σημείο πρέπει να αναφέρουμε ότι, σύμφωνα με το νόμο, για να καταστεί νόμιμη η μεταβολή αυτή του ποσοστού συμμετοχής, θα πρέπει να το δεχθεί η απόλυτη πλειοψηφία των μετόχων, δηλαδή το 100% των ψήφων.



ΕΛΛΗΝΙΚΗ ΔΗΜΟΚΡΑΤΙΑ
 ΝΟΜΑΡΧΙΑ ΑΧΑΪΑΣ

Πάτρα 24 / 6 / 1992

ΔΙΕΥΘΥΝΣΗ ΕΜΠΟΡΙΟΥ
 ΤΜΗΜΑ Δ'

Αριθμ. πρωτ.

Θ. 4065

ΠΡΟΣ:

ΕΥΡΩΤΕΧΝΙΚΗ ΑΕ

Γούναρη 21-25

Πάτρα

Ταχ. Δ/ση Ερμού 70

Ταχ. Κώδικας

TELEX

TELEFAX

Πληροφορίες Κατριβέση

Τηλέφωνο 272 659

ΚΟΙΝ.:

ΘΕΜΑ:

Απαντώντας στο από 13-4-92 έγγραφό σας, σας στέλνουμε αντίτυπο της από 16-6-92 έκθεση εκτίμησης της επιτροπής του άρθρου 9 του Κ.Ν 2190/20 για τις δικές σας ενέργειες.-

Ε.Ν

Ο Δ/ντής α.α

Γ. Δημάκης

Συν: αντιτ. έκθεσης

Σωτ. διαν: Τμήμα Δ'



ΑΝΤΙΓΡΑΦΟ
 ΠΡΟΣΤΙΤΑΜΕΝΟΣ ΤΡΑΠΗΖΙΤΗΣ

Έκθεση εκτίμησης ειδών ιδιοκτησίας
του Προέδρου της Α.Ε.

ΕΥΡΩΤΕΧΝΙΚΗ Α.Ε.

Πάτρα 16 Ιουνίου
Προς
Την Νομαρχία Αχαΐας
Διεύθυνση Εμπορίου
Τμήμα Α - ενταύθα

Σε εκτέλεση της εντολής σας με αριθ. Θ. 2509/20-4-92 οι υπογεγραμμένοι α) Ελένη Αντωνοπούλου β) Σταύρος Δημητρακόπουλος υπάλληλοι της Δ/σης Εμπορίου & γ) Νικόλαος Λαϊνιώτης εκπρόσωπος του Επιμελητηρίου Αχαΐας, που αποιελέσαμε τα μέλη της επιτροπής του άρθρου 9 του Κ.Ν. 2190/20 για την εξακρίβωση της αξίας ειδών ιδιοκτησίας του Προέδρου της Α.Ε. «ΕΥΡΩΤΕΧΝΙΚΗ Α.Ε.» προκειμένου αυτή να εισφερθεί στην εταιρεία για αύξηση του μετοχικού της κεφαλαίου, σας παραθέτουμε τα εξής :

Α) ΠΕΡΙΓΡΑΦΗ ΕΙΔΩΝ

ΑΞΙΑ

- | | |
|---|-----------------|
| 1) 1 Εκοκαφέας POCLAIN | δρχ.= 3.500.000 |
| 2) 1 Οδοστρωτήρας EDISON 10-12 τόνους | δρχ.= 1.500.000 |
| 3) 1 Φορτωτής - Αεροσυμπιεστής 160 Κ.Π. STAYER με αριθμό πλαισίου 11393 και αριθμό κινητήρα 292/12129 & άδεια κυκλοφορίας 8797/21-10-72 | δρχ.= 1.500.000 |
| 4) 1 Φορτωτής - Αεροσυμπιεστής 160 Κ.Π. INTERNATIONAL με αριθμούς πλαισίου 223002 IB 1001145 - x & κινητήρα 179Δ 12 Δ020802 & αριθμό κυκλοφορίας μ/τος έργων Μ.Ε. 25831/13-5-82 | δρχ.= 1.800.000 |
| 5) 1 Αεροσυμπιεστής ελ/νος 240 Κ.Π. ATLAS COPCO | δρχ.= 2.200.000 |
| 6) 1 Μπετονιέρα αυτ/νη COMET/OPERA 1,5m ³ με αριθμούς πλαισίου 23/327, κινητήρα Υm 103 307561 & κυκλοφορίας 17018/12-9-75 | δρχ.= 1.500.000 |
| 7) 1 Δονητικός Οδοστρωτήρας BOMAC 0,7 τον. | δρχ.= 800.000 |
| 8) 1 Σωληνωτή Σκαλωσιά (50 Πύργοι, χιαστοί, | |

πέλματα κ.λ.π.)
Σύνολο ειδών

δρχ. = 2.500.000
15.300.000

Β) ΜΕΤΑΦΟΡΙΚΑ ΜΕΣΑ

- 1) Πρόκειται για ένα φορτηγό αυτοκίνητο Εργοστασίου κατασκευής VW με αριθμούς Πλαισίου 2162001147 κινητήρα AS-316077 & κυκλοφορίας AXB 2264/20 εκτιμώμενο από την επιτροπή δρχ. = 800.000
- 2) Πρόκειται για ένα φορτηγό αυτοκίνητο εργοστασίου κατασκευής MERCEDES με αριθμούς πλαισίου 32 2026-013121, κινητήρα 3520110901 ANAG & κυκλοφ. IP 6804/20, του οποίου, η άδεια κυκλοφ. & οι κρατικές πινακίδες της Γενικής Απογραφής έχουν κατατεθεί από τις 5/1/90 στην Β' ΔΟΥ Πατρών όπως προκύπτει από την αρ.Κ.3200/18-2-92 βεβαίωση της Δ/νσης Συγκοινωνιών Ν.Αχαΐας δρχ. = 1.500.000

Γ) ΑΚΙΝΗΤΑ

Πρόκειται για ένα αγροτεμάχιο, που βρίσκεται σε θέση «Βατόβρυση» της περιφέρειας «Βούντινης» του Δήμου Πατρέων, εκτάσεως 45.408 τ.μ. που περιήλθε στην κυριότητα του Γεράσιμου Μοσχονά με το αρ.14077/21-4-89 συμβόλαιο διανομής ακινήτου στο οποίο & λεπτομερώς περιγράφεται όπως προκύπτει & από το τοπογραφικό διάγραμμα του Γεράσιμου Μοσχονά από την συνολική έκταση του ανωτέρω αγροτεμαχίου θα εκτιμηθούν τα οικόπεδα που χαρακτηρίζονται με τα εξής στοιχεία :

$$E3 = \alpha 3 + \beta 3 + \gamma 3 = 4.189,054m^2$$

$$E5 = \alpha 5 + \beta 5 + \gamma 5 + \epsilon 5 = 4.023,058m^2$$

$$E8 = \alpha 8 + \beta 8 + \gamma 8 + \delta 8 + \epsilon 8 + \zeta 8 + \eta 8 = 6.047,110m^2$$

Το ανωτέρω οικόπεδο έχει μεταγραφεί νόμιμα στις 17-5-89 στον τόμο 2054 στο βιβλίο μεταγραφών του Υποθηκοφυλακείου Πατρών & όπως προκύπτει από το αριθ. 2317/29-4-92 πιστοποιητικό του Υποθηκοφυλακείου Πατρών ουδεμία πράξη Υποθήκης Προσημείωσης, κατάσχεσης ή διεκδίκησης υπάρχει στο όνομα του Γεράσιμου Μοσχονά.

Επίσης όπως προκύπτει από το ίδιο πιστοποιητικό μέχρι τις 15-1-92 καμία πράξη εκποίησης δεν έχει

σημειωθεί πλην της εν τόμο 2087/474 μει/κης πράξεως.

Η επιτροπή αφού έλαβε υπόψη της, την θέση του οικοπέδου, την έκταση & τις τρέχουσες τιμές αγοραπωλησίας οικοπέδων στην περιοχή αυτή, αποτιμά την αξία του οικοπέδου ως εξής :

14.260,222τ.μ. x 425

δρχ.= 6.060.594

Σύνολο A + B + Γ

23.660.594

Υστερα από τα παραπάνω, ομόφωνα γνωμοδοτούμε ότι η αξία των ειδών που θα εισφερθούν από τον Πρόεδρο της Α.Ε. ΕΥΡΩΤΕΧΝΙΚΗ για αύξηση του κεφαλαίου της ανέρχεται στο ποσό των 23.660.594 δρχ. (είκοσι τρία εκατομμύρια εξακόσιες εξήντα χιλιάδες πεντακόσιες ενενήντα τέσσερις δρχ.)

Σημείωση :

Για όσα είδη δεν υπάρχουν τιμολόγια αγοράς έχει κατατεθεί δήλωση του άρθρου 8 Ν. 1599/1986 από τον ενδιαφερόμενο.

Ο Ι Ε Κ Τ Ι Μ Η Τ Ε Σ

ΕΛΕΝΗ
ΑΝΤΩΝΟΠΟΥΛΟΥ

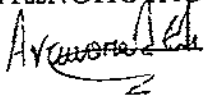

ΣΤΑΥΡΟΣ
ΔΗΜΗΤΡΑΚΟΠΟΥΛΟΣ



ΝΙΚΟΛΑΟΣ
ΛΑΙΝΙΩΤΗΣ





ΕΦΗΜΕΡΙΣ ΤΗΣ ΚΥΒΕΡΝΗΣΕΩΣ ΤΗΣ ΕΛΛΗΝΙΚΗΣ ΔΗΜΟΚΡΑΤΙΑΣ

ΑΘΗΝΑ
6 ΑΥΓΟΥΣΤΟΥ 1992

ΤΕΥΧΟΣ ΑΝΩΝΥΜΩΝ ΕΤΑΙΡΕΙΩΝ
ΚΑΙ ΕΤΑΙΡΕΙΩΝ ΠΕΡΙΩΡΙΣΜΕΝΗΣ ΕΥΘΥΝΗΣ

ΑΡΙΘΜΟΣ ΦΥΛΛΟΥ
3951

ΠΕΡΙΕΧΟΜΕΝΑ

ΑΝΩΝΥΜΕΣ ΕΤΑΙΡΕΙΕΣ

Καταστατικά

- Ανακοίνωση καταχώρησης στο Μητρώο Ανωνύμων Εταιρειών της
ούστασης της Ανώνυμης Εταιρείας με την επωνυμία «ΘΕΣΣΑ-
ΛΙΚΕΣ ΕΞΑΓΩΓΕΣ ΑΓΡΟΤΙΚΩΝ ΠΡΟΪΟΝΤΩΝ Α.Ε.» και
δ.τ. «ΔΗΜΗΤΡΑ Α.Ε.» 1
- Ανακοίνωση καταχώρησης στο Μητρώο Ανωνύμων Εταιρειών της
ούστασης της Ανώνυμης Εταιρείας με την επωνυμία «PROFIL
ΣΥΝΘΕΤΙΚΑ ΚΟΥΦΩΜΑΤΑ Α.Ε.» 2
- Ανακοίνωση καταχώρησης στο Μητρώο Ανωνύμων Εταιρειών της
τροποποίησης του καταστατικού της Ανώνυμης Εταιρείας με την
επωνυμία «ΑΛΦΑ ΧΑΡΤΟΦΥΛΑΚΙΟΥ ΑΝΩΝΥΜΟΣ ΕΤΑΙ-
ΡΕΙΑ ΕΠΕΝΔΥΣΕΩΝ ΧΑΡΤΟΦΥΛΑΚΙΟΥ» 3
- Ανακοίνωση καταχώρησης στο Μητρώο Ανωνύμων Εταιρειών της
τροποποίησης του Καταστατικού της Ανώνυμης Εταιρείας με
την επωνυμία «Ανώνυμος Εταιρεία για την κατεργασία των
Προϊόντων του Αμπελιού - ΑΝΔΡΕΑΣ Π. ΚΑΜΠΑΣ» 4
- Ανακοίνωση καταχώρησης στο Μητρώο Ανωνύμων Εταιρειών της
τροποποίησης του Καταστατικού της Ανώνυμης Εταιρείας με
την επωνυμία «ΠΗΓΑΣΟΣ ΑΝΩΝΥΜΗ ΧΡΗΜΑΤΙΣΤΗ-
ΡΙΑΚΗ ΕΤΑΙΡΙΑ» 5
- Ανακοίνωση καταχώρησης στο Μητρώο Ανωνύμων Εταιρειών της
τροποποίησης του Καταστατικού της Ανώνυμης Εταιρείας με
την επωνυμία «ΓΟΥΑΚΕΝΧΑΤ ΣΕΚΙΟΥΡΙΤΥ (ΕΛΛΑΣ) Α.Ε.
ΣΥΣΤΗΜΑΤΩΝ ΚΑΙ ΥΠΗΡΕΣΙΩΝ ΑΣΦΑΛΕΙΑΣ» 6
- Ανακοίνωση καταχώρησης στο Μητρώο Ανωνύμων Εταιρειών της
τροποποίησης και κωδικοποίησης του Καταστατικού της Ανώ-
νυμης Εταιρείας με την επωνυμία «ΕΡΓΟΔΗΠΤΙΚΗ - ΚΤΗ-
ΜΑΤΙΚΗ - ΤΟΥΡΙΣΤΙΚΗ ΑΝΩΝΥΜΟΣ ΕΤΑΙΡΕΙΑ» 7
- Ανακοίνωση καταχώρησης στο Μητρώο Ανωνύμων Εταιρειών της
τροποποίησης του Καταστατικού της Ανώνυμης Εταιρείας με
την επωνυμία «ΜΠΟΝΤ ΙΝΤΕΡΝΑΣΙΟΝΑΛ (BONT INTER-
NATIONAL S.A.) Ανώνυμη Εταιρεία Ανάπτυξης Πωλήσεων» 8
- Ανακοίνωση καταχώρησης στο Μητρώο Ανωνύμων Εταιρειών της
τροποποίησης του Καταστατικού της Ανώνυμης Εταιρείας με
την επωνυμία «ΕΑΤΕΡ ΑΝΩΝΥΜΟΣ ΤΕΧΝΙΚΗ ΕΤΑΙ-
ΡΕΙΑ» 9
- Ανακοίνωση καταχώρησης στο Μητρώο Ανωνύμων Εταιρειών της
τροποποίησης και κωδικοποίησης του Καταστατικού της Ανώ-
νυμης Εταιρείας με την επωνυμία «ΤΕΚΤΟΝΙΚΗ Ανώνυμος Τε-
χνική Εταιρεία» 10
- Ανακοίνωση καταχώρησης στο Μητρώο Ανωνύμων Εταιρειών της
τροποποίησης του Καταστατικού της Ανώνυμης Εταιρείας με
την επωνυμία «ΜΙΧΑΛΗΣ ΔΗΜΑΡΟΥΚΩΝΑΣ ΣΥΓΧΡΟΝΗ
ΚΑΤΑΣΚΕΥΗ ΑΝΩΝΥΜΗ ΤΕΧΝΙΚΗ ΟΙΚΟΔΟΜΙΚΗ ΚΤΗ-
ΜΑΤΙΚΗ ΚΑΙ ΕΜΠΟΡΙΚΗ ΕΤΑΙΡΙΑ» με διακριτικό τίτλο
«ΣΥΓΧΡΟΝΗ ΚΑΤΑΣΚΕΥΗ Α.Ε.» 11
- Ανακοίνωση καταχώρησης στο Μητρώο Ανωνύμων Εταιρειών της
τροποποίησης του Καταστατικού της Ανώνυμης Εταιρείας με
την επωνυμία «Κ. ΠΑΝΑΓΙΩΤΟΠΟΥΛΟΣ ΑΝΤΙΠΡΟΣΩ-
ΠΕΙΑΙ ΚΑΙ ΕΙΣΑΓΩΓΑΙ ΜΗΧΑΝΩΝ ΓΡΑΦΕΙΟΥ ΑΝΩΝΥ-
ΜΟΣ ΕΜΠΟΡΙΚΗ ΒΙΟΜΗΧΑΝΙΚΗ ΕΤΑΙΡΙΑ» με δ.τ. «Κ.
ΠΑΝΑΓΙΩΤΟΠΟΥΛΟΣ ΑΕΒΕ» 12
- Ανακοίνωση καταχώρησης στο Μητρώο Ανωνύμων Εταιρειών της
τροποποίησης του Καταστατικού της Ανώνυμης Εταιρείας με
την επωνυμία «ΑΝΩΝΥΜΟΣ ΕΤΑΙΡΕΙΑ ΒΙΟΤΕΧΝΙΑΣ,
ΕΜΠΟΡΙΑΣ, ΑΝΤΙΠΡΟΣΩΠΕΙΑΣ ΚΑΙ ΕΙΣΑΓΩΓΗΣ ΜΗ-
ΧΑΝΗΜΑΤΩΝ ΑΙΣΘΗΤΙΚΗΣ, ΦΤΣΙΟΘΕΡΑΠΕΙΑΣ, ΙΑΤΡΙ-
ΚΗΣ & ΣΥΝΑΦΩΝ ΕΙΔΩΝ - ΕΚΔΟΤΙΚΗ, ΠΑΝΟΣ Θ.
ΣΚΟΥΤΑΣ» με δ.τ. «ΠΑΝΟΣ Θ. ΣΚΟΥΤΑΣ Α.Ε.» 13
- Ανακοίνωση καταχώρησης στο Μητρώο Ανωνύμων Εταιρειών της
τροποποίησης του Καταστατικού της Ανώνυμης Εταιρείας με
την επωνυμία «ΓΥΝΑΙΚΕΙΑ ΥΦΑΣΜΑΤΑ Ν. ΚΟΥΤΡΑΣ - Κ.
ΦΟΥΝΤΑΣ ΑΝΩΝΥΜΗ ΕΜΠΟΡΙΚΗ ΕΤΑΙΡΕΙΑ» με δ.τ.
«HERMES Α.Ε.» 14
- Ανακοίνωση καταχώρησης στο Μητρώο Ανωνύμων Εταιρειών της
τροποποίησης του Καταστατικού της Ανώνυμης Εταιρείας με
την επωνυμία «ΕΡΓΟΔΥΝΑΜΙΚΗ Ανώνυμος Τεχνική Τουρι-
στική, Ναυτιλιακή και Εμπορική Μηχανημάτων Εταιρεία» .. 15
- Ανακοίνωση καταχώρησης στο Μητρώο Ανωνύμων Εταιρειών της
τροποποίησης του Καταστατικού της Ανώνυμης Εταιρείας με
την επωνυμία «SAATCHI & SAATCHI DIRECT Ανώνυμη Δια-
φημιστική Εταιρεία» 16
- Ανακοίνωση καταχώρησης στο Μητρώο Ανωνύμων Εταιρειών της
τροποποίησης και κωδικοποίησης του Καταστατικού της Ανώ-
νυμης Εταιρείας με την επωνυμία «ΑΝΩΝΥΜΟΣ ΤΕΧΝΙΚΗ
ΕΤΑΙΡΕΙΑ ΓΝΩΜΩΝ» 17
- Ανακοίνωση καταχώρησης στο Μητρώο Ανωνύμων Εταιρειών της
τροποποίησης του Καταστατικού της Ανώνυμης Εταιρείας με
την επωνυμία «ΣΑΡΡΗΣ ΠΛΕΚΤΟΒΙΟΜΗΧΑΝΙΑ ΑΝΩ-
ΝΥΜΟΣ ΕΤΑΙΡΕΙΑ» 18
- Ανακοίνωση καταχώρησης στο Μητρώο Ανωνύμων Εταιρειών της
τροποποίησης του Καταστατικού της Ανώνυμης Εταιρείας με
την επωνυμία «ΕΥΡΩΤΕΧΝΙΚΗ ΑΝΩΝΥΜΟΣ ΤΕΧΝΙΚΗ
ΚΑΙ ΤΟΥΡΙΣΤΙΚΗ ΕΤΑΙΡΕΙΑ» 19
- Ανακοίνωση καταχώρησης στο Μητρώο Ανωνύμων Εταιρειών της
τροποποίησης του Καταστατικού της Ανώνυμης Εταιρείας με
την επωνυμία «ΙΧΘΥΟΚΑΛΛΙΕΡΓΕΙΕΣ ΑΓΙΑ Α.Ε.» 20

ΚΕΦΑΛΑΙΟ ΔΕΥΤΕΡΟ

ΑΝΑΛΥΣΗ ΤΩΝ ΟΙΚΟΝΟΜΙΚΩΝ ΚΑΤΑΣΤΑΣΕΩΝ ΤΗΣ ΑΝΩΝΥΜΗΣ ΕΤΑΙΡΕΙΑΣ

§ 1. Γενική εισαγωγή για την ανάλυση των Οικονομικών Καταστάσεων.

1.1 Έννοια και σκοποί της ανάλυσης των Οικονομικών

Καταστάσεων. – Κάθε επιχείρηση, με την συγκεκριμένη δραστηριότητά της, προσπαθεί να επιτύχει ορισμένους στόχους, η πραγματοποίηση ή όχι των οποίων, ενδιαφέρει όχι μόνο την ίδια την επιχείρηση και αυτούς που έχουν την άμεση ευθύνη της διαχείρισής της, αλλά και τρίτους, που είτε συντελούν στην χρηματοδότησή της, είτε συνεργάζονται άμεσα ή έμμεσα με αυτήν, ενδιαφέρονται για την πορεία της και ζητούν πληροφορίες. Έτσι λοιπόν γίνεται φανερό, πως κάθε επιχείρηση, είναι υποχρεωμένη να παράγει έναν ορισμένο αριθμό πληροφοριών, οι οποίες πηγάζουν από τις οικονομικές καταστάσεις της επιχείρησης.

Όπως είναι γνωστό, ένας από τους βασικούς σκοπούς της χρηματοοικονομικής λογιστικής είναι η σύνταξη, στο τέλος κάθε χρήσης, των λεγόμενων οικονομικών καταστάσεων. Οι Οικονομικές Καταστάσεις, δηλαδή ο Ισολογισμός, η Κατάσταση των Αποτελεσμάτων Χρήσης και ο Πίνακας Διάθεσης Κερδών, οι οποίες δημοσιεύονται στις εφημερίδες, καθώς και το Προσάρτημα του Ισολογισμού που κατατίθενται μαζί με αυτές στην αρμόδια υπηρεσία του Υπουργείου Εμπορίου της Νομαρχίας της έδρας, αποτελούν την πιο σημαντική πηγή πληροφοριών για τους εξωτερικούς αναλυτές. Τα δεδομένα που πηγάζουν από τις οικονομικές καταστάσεις, από μόνα τους δεν είναι πολύ σημαντικά, αλλά μπορούν να αποκτήσουν σπουδαιότητα και να δημιουργήσουν χρήσιμες πληροφορίες μόνο μετά από επεξεργασία των δεδομένων αυτών, με την βοήθεια ορισμένων τεχνικών ή μέσων ανάλυσης. Συνεπώς, οι οικονομικές καταστάσεις δεν παρέχουν έτοιμες χρήσιμες πληροφορίες.

Αυτός είναι ένας από τους βασικούς και ίσως ο σημαντικότερος σκοπός της ανάλυσης : *η επεξεργασία των δεδομένων των οικονομικών καταστάσεων για την δημιουργία και προσφορά ποσοτικών χρηματοοικονομικών πληροφοριών στους χρήστες για τους οποίους αποτελούν την απαραίτητη βάση για την κατά το δυνατό πιο ορθή λήψη οικονομικών αποφάσεων.*

Οι βασικοί σκοποί της ανάλυσης χρηματοοικονομικών καταστάσεων μπορούν να συνοψιστούν στις πιο κάτω θεμελιώδεις έννοιες, που αντιστοιχούν στις τέσσερις βασικές πλευρές της λειτουργίας της επιχείρησης, για τις οποίες σημειώνουμε συνοπτικά τα εξής :

α. Ρευστότητα. – Με τον όρο ρευστότητα εκφράζεται η ικανότητα μιας επιχείρησης να ανταποκρίνεται στις υποχρεώσεις της όταν αυτές γίνονται ληξιπρόθεσμες.

β. Σταθερότητα. – Με τον όρο σταθερότητα εκφράζεται η ικανότητα μιας επιχείρησης να ανταποκρίνεται στις υποχρεώσεις της από μακροχρόνια σκοπιά.

γ. Αποδοτικότητα. – Με τον όρο αποδοτικότητα υποδηλώνεται η διατήρηση και η επαύξηση της καθαρής θέσης της επιχείρησης. Η αποδοτικότητα είναι δηλαδή το κριτήριο μέτρησης ανάμεσα στα κέρδη που πραγματοποίησε η επιχείρηση μέσα σε μια χρήση και στο κεφάλαιο που χρησιμοποιήθηκε για την πραγματοποίησή τους.

δ. Δυνατότητα ανάπτυξης. – Πρόκειται για μια σημαντική πλευρά της επιχείρησης γιατί, όταν αυτή δεν αναπτύσσεται ώστε να διατηρήσει τουλάχιστον την θέση της μέσα στη αγορά ή στον κλάδο που ανήκει, κινδυνεύει να τεθεί στο περιθώριο, κ.λ.π.

1.2 Είδη ανάλυσης των Οικονομικών Καταστάσεων. – Η ανάλυση των οικονομικών καταστάσεων διαθέτει μια σειρά από μέσα ή μεθόδους ανάλυσης, από τις οποίες ο αναλυτής μπορεί να επιλέξει όποια εξυπηρετεί καλύτερα τον επιδιωκόμενο σκοπό του.

Οι πιο βασικές μέθοδοι ανάλυσης των οικονομικών καταστάσεων είναι οι εξής :

☛ *Κάθετη ανάλυση ή Καταστάσεις κοινών μεγεθών.*

☛ *Οριζόντια ανάλυση ή Συγκριτικές χρηματοοικονομικές καταστάσεις.*

☛ *Ανάλυση με αριθμοδείκτες τάσης ή Χρηματοοικονομικές καταστάσεις τάσης.*

☛ *Ανάλυση με αριθμοδείκτες.*

Είναι πολύ δύσκολο να πούμε ότι κάποια μέθοδος είναι πιο χρήσιμη από κάποια άλλη και αυτό, γιατί κάθε περίπτωση που αντιμετωπίζει ο

αναλυτής είναι διαφορετική. Γενικά, οι αναλυτές δίνουν ένα σχετικό προβάδισμα στην τεχνική της ανάλυσης με αριθμοδείκτες γιατί αναγνωρίζουν ότι η τεχνική αυτή προσφέρεται περισσότερο από τις άλλες μεθόδους στην ανάλυση, αξιολόγηση και ερμηνεία χρηματοοικονομικών δεδομένων.

Στην δικιά μας περίπτωση, για την «*ΕΥΡΟΔΟΜΗΣΗ Α.Τ.Ε.*», θα χρησιμοποιήσουμε την μέθοδο των αριθμοδεικτών, μιας και όπως αναφέραμε παραπάνω, προσφέρονται περισσότερο στην ανάλυση, αξιολόγηση και ερμηνεία των χρηματοοικονομικών δεδομένων. Τα στοιχεία που θα χρησιμοποιήσουμε αφορούν τις τρεις (3) τελευταίες διαχειριστικές περιόδους και συγκεκριμένα τις χρήσεις 1998, 1999 και 2000.

§ 2. Ανάλυση των Οικονομικών Καταστάσεων της Α.Ε.

2.1 Ανάλυση με αριθμοδείκτες. – Βασικά όργανα της ανάλυσης αυτής είναι οι αριθμοδείκτες. Στην χρηματοοικονομική ανάλυση, ως αριθμοδείκτης θεωρείται η απλή μαθηματική έκφραση της σχέσης ανάμεσα σε δύο λογιστικά μεγέθη, που λαμβάνονται από την ίδια ή από διαφορετικές οικονομικές καταστάσεις.

Το σύνολο των αριθμοδεικτών μπορούν να ενταχθούν στις εξής κατηγορίες :

- ***Αριθμοδείκτες Τρέχουσας Οικονομικής Κατάστασης.***
- ***Αριθμοδείκτες Μακροχρόνιας Οικονομικής Κατάστασης.***
- ***Αριθμοδείκτες Δραστηριότητας.***
- ***Αριθμοδείκτες Αποδοτικότητας.***
- ***Αριθμοδείκτες επενδυτικοί ή χρηματιστηριακοί.***

Οι αριθμοδείκτες που θα χρησιμοποιήσουμε για την ανάλυση, αξιολόγηση και ερμηνεία των οικονομικών καταστάσεων, αναφέρονται συνοπτικά παρακάτω και αφορούν τις κατηγορίες που αναφέραμε παραπάνω :

Α/Α	ΑΡΙΘΜΟΔΕΙΚΤΕΣ	ΤΥΠΟΙ
1	ΓΕΝΙΚΗΣ ΡΕΥΣΤΟΤΗΤΑΣ	$G.P = \frac{\text{ΚΥΚΛΟΦΟΡΟΥΝ ΕΝΕΡ/ΚΟ}}{\text{ΒΡΑΧΥΠΡ. ΥΠΟΧΡΕΩΣΕΙΣ}}$
2	ΤΑΜΕΙΑΚΗΣ ΡΕΥΣΤΟΤΗΤΑΣ	$T.P = \frac{\text{ΔΙΑΘΕΣΙΜΟ ΕΝΕΡΓΗΤΙΚΟ}}{\text{ΒΡΑΧΥΠΡ. ΥΠΟΧΡΕΩΣΕΙΣ}}$
3	ΔΑΝΕΙΑΚΗΣ ΕΠΙΒΑΡΥΝΣΗΣ	$\Delta.E = \frac{\text{ΞΕΝΑ ΚΕΦΑΛΑΙΑ}}{\text{ΙΔΙΑ ΚΕΦΑΛΑΙΑ}}$
4	ΤΑΧΥΤΗΤΑΣ ΚΥΚΛΟΦΟΡΙΑΣ ΣΥΝΟΛΙΚΟΥ ΕΝΕΡΓΗΤΙΚΟΥ	$T.K.S.E = \frac{\text{ΠΩΛΗΣΕΙΣ}}{\text{ΣΥΝΟΛ.ΕΝΕΡΓΗΤ.}}$
5	ΤΑΧΥΤΗΤΑΣ ΚΥΚΛΟΦΟΡΙΑΣ ΠΑΓΙΩΝ ΣΤΟΙΧΕΙΩΝ	$T.K.P.S = \frac{\text{ΠΩΛΗΣΕΙΣ}}{\text{ΠΑΓΙΟ ΕΝΕΡΓΗΤ.}}$
6	ΤΑΧΥΤΗΤΑΣ ΚΥΚΛΟΦΟΡΙΑΣ ΙΔΙΩΝ ΚΕΦΑΛΑΙΩΝ	$T.K.I.K = \frac{\text{ΠΩΛΗΣΕΙΣ}}{\text{ΙΔΙΑ ΚΕΦΑΛΑΙΑ}}$
7	ΑΠΟΔΟΤΙΚΟΤΗΤΑΣ ΙΔΙΩΝ ΚΕΦΑΛΑΙΩΝ	$A.I.K = \frac{\text{ΚΑΘ.ΚΕΡΔΗ ΜΕΤΑ ΦΟΡΩΝ}}{\text{ΣΥΝΟΛΟ ΙΔ. ΚΕΦΑΛΑΙΩΝ}}$
8	ΑΠΟΔΟΤΙΚΟΤΗΤΑΣ ΣΥΝΟΛ.ΚΕΦΑΛΑΙΩΝ	$A.S.K = \frac{\text{ΚΑΘ.ΚΕΡΔΗ-ΤΟΚΟΙ(1-ΣΦ)}}{\text{ΣΥΝΟΛΙΚΑ ΚΕΦΑΛΑΙΑ}}$
9	ΠΕΡΙΘΩΡΙΟΥ ΜΙΚΤΟΥ ΚΕΡΔΟΥΣ	$\Pi.M.K = \frac{\text{ΜΙΚΤΑ ΚΕΡΔΗ}}{\text{ΚΥΚΛΟΣ ΕΡΓΑΣΙΩΝ}}$
10	ΠΕΡΙΘΩΡΙΟΥ ΚΑΘΑΡΟΥ ΚΕΡΔΟΥΣ	$\Pi.K.K = \frac{\text{ΚΑΘΑΡΑ ΚΕΡΔΗ}}{\text{ΚΥΚΛΟΣ ΕΡΓΑΣΙΩΝ}}$

2.2 Ανάλυση των οικονομικών καταστάσεων της χρήσεως 1998. –

Για να πραγματοποιηθεί η ανάλυση της προαναφερθείσας χρήσεως, απαραίτητο στοιχείο που θα χρησιμοποιήσουμε και από εκεί θα αντλήσουμε τα δεδομένα μας, είναι οι οικονομικές καταστάσεις του έτους (1998) οι οποίες παρουσιάζονται στην συνέχεια.

ΕΥΡΩΔΟΜΗΣΗ ΑΝΩΝΥΜΟΣ ΤΕΧΝΙΚΗ ΚΑΙ ΤΟΥΡΙΣΤΙΚΗ ΕΤΑΙΡΙΑ
ΙΣΟΛΟΓΙΣΜΟΣ 31ης ΔΕΚΕΜΒΡΙΟΥ 1998
7η ΕΤΑΙΡΙΚΗ ΧΡΗΣΗ (1 ΙΑΝΟΥΑΡΙΟΥ 1998-31 ΔΕΚΕΜΒΡΙΟΥ 1998)

	Ποσά κλειόμενης χρήσεως 1998				ΠΑΘΗΤΙΚΟ		Ποσά κλειόμενης Χρήσεως 1998
	Αξία κτήσεως	Αποσβέσεις	Αναπ. Αξία				
ΕΓΚΑΤΑΣΤΑΣΕΙΣ					A. ΙΔΙΑ ΚΕΦΑΛΑΙΑ		
Εξοδα Ίδρύσεως και πρώτης εγκα- ταστάσεως	286.955	286.954		1	Ι. Κεφάλαιο		
Εξοδα εγκαταστάσεως	453.000	452.996		4	1. Καταβλημένα	111.170.000	111.170.000
	739.955	739.950		5			
ΕΝΕΡΓΗΤΙΚΟ					ΙV. Αποθεματικά κεφάλαια		
Επιμέλητες ακινητοποιήσεις					1. Τακτικό αποθεματικό	853.370	
Γεωτεχνικά - Οικόπεδα	19.187.860		19.187.860		4. Εκτακτα αποθεματικά	2.421.412	
Κτιριακά και τεχνικά έργα	15.000.000	3.062.500	11.937.500		5. Αφορολόγητα αποθεματικά ειδικών διατάξεων νόμων	6.498.764	9.773.546
Κατασκευαστικά-τεχνικές εγκαταστάσεις	50.452.300	23.764.498	26.687.802				
Πολλαπλός μηχανολογικός εξοπλισμός	852.500	823.181	29.319		V. Αποτελέσματα εις νέο		
Κατασκευαστικά και λοιπός εξοπλισμός	85.492.660	27.650.179	57.842.481		Υπόλοιπα κερδών χρήσεως εις νέο	1.179.155	1.179.155
ΕΝΕΡΓΗΤΙΚΟ ΑΚΙΝΗΤΟΠΟΙΗΣΕΩΝ (ΓI+ΓII)	85.492.660	27.650.179	57.842.481				
Μετοχές και άλλες μακροπρόθε- σες χρηματοοικονομικές απαιτήσεις		372.000			ΣΥΝΟΛΟ ΙΔΙΩΝ ΚΕΦΑΛΑΙΩΝ	122.122.701	
Μετοχές σε λοιπές επιχειρήσεις		372.000					
			372.000		Γ. ΥΠΟΧΡΕΩΣΕΙΣ		
			372.000		II. Βραχυπρόθεσμες υποχρεώσεις		
ΕΝΕΡΓΗΤΙΚΟ ΕΠΙΧΕΙΡΗΣΙΑΚΟΥ (ΓI+ΓII+ΓIII)			58.214.481		1. Προμηθευτές	210.100	
ΕΝΕΡΓΗΤΙΚΟ ΚΑΤΑΧΩΡΟΥΜΕΝΟ					5. Υποχρεώσεις από φόρους - τέλη	471.499	
Αποθέματα					6. Ασφαλιστικοί Οργανισμοί	619.470	1.301.069
Αποθέματα εισπρακτέα							
Αποθέματα διάφορα					ΣΥΝΟΛΟ ΥΠΟΧΡΕΩΣΕΩΝ (ΓI+ΓII)	1.301.069	
			547.513				
			547.513				
ΕΝΕΡΓΗΤΙΚΟ ΚΑΤΑΧΩΡΟΥΜΕΝΟ							
Αποθέματα							
Αποθέματα							
			64.661.771				
			64.661.771				
ΕΝΕΡΓΗΤΙΚΟ ΚΥΚΛΟΦΟΡΟΥΝΤΟΣ							
			65.209.284				
			65.209.284				
ΣΥΝΟΛΟ ΕΝΕΡΓΗΤΙΚΟΥ (Α+Β+Γ+Δ+Ε)			123.423.770		ΓΕΝΙΚΟ ΣΥΝΟΛΟ ΠΑΘΗΤΙΚΟΥ (Α+Β+Γ+Δ)	123.423.770	
ΕΝΕΡΓΗΤΙΚΟ ΤΡΑΠΕΖΩΝ ΧΡΕΩΣΤΙΚΟ							

ΚΑΤΑΣΤΑΣΗ ΠΟΡΦΑΡΙΣΜΟΥ ΑΠΟΤΕΛΕΣΜΑΤΩΝ ΧΡΗΣΕΩΣ 1998

ΠΙΝΑΚΑΣ ΔΙΑΘΕΣΕΩΣ ΑΠΟΤΕΛΕΣΜΑΤΩΝ

	Ποσό κλειόμενης χρήσεως 1998	
Αποτελέσματα εκμεταλλεύσεως εργασιών (πωλήσεις)	22.000.000	
Μείον: Κόστος πωλήσεων	16.161.000	
Καθαρά αποτελέσματα (κέρδη ή ζημιές) εκμεταλλεύσεως	5.839.000	
Μείον: Άλλα έσοδα εκμεταλλεύσεως	360.000	
Μείον: 1. Έξοδα διοικ/κής λειτουργίας	2.037.132	
Μείον: 3. Έξοδα λειτουργίας διαθέσεως	526.286	2.563.418
Καθαρά αποτελέσματα (κέρδη ή ζημιές) εκμεταλλεύσεως (ή μείον)	3.635.582	
Μείον: Αποτελέσματα (κέρδη ή ζημιές) εκμεταλλεύσεως (ή μείον): Έκτακτα αποτ/σματα		
Μείον: 1. Έκτακτα και ανόργανα έξοδα	16	
Μείον: 4. Προβλέψεις για έκτακτους κινδύνους	16	(16)
Μείον: Οργανικά και έκτακτα αποτελέσματα (κέρδη ή ζημιές)		3.635.566
Μείον: Σύνολο αποσβέσεων πάγιων στοιχείων	7.793.345	
Μείον: Οι από αυτές ενσωματωμένες στο λειτουργικό κόστος	7.793.345	
ΚΑΘΑΡΑ ΑΠΟΤΕΛΕΣΜΑΤΑ (Κέρδη ή Ζημιές) προ φόρων		3.635.566

	Ποσό κλειόμενης Χρήσεως 1998
Καθαρά αποτελέσματα (κέρδη) χρήσεως	3.635.566
(+): Υπόλοιπο αποτελεσμάτων (κερδών) προηγούμενων χρήσεων	73.693
Σύνολο	3.709.259
ΜΕΙΟΝ : 2. Ποιού μη ενσωματωμένοι στο λειτουργικό κόστος φόροι Κέρδη προς διάθεση	1.352.760
	2.356.499
Η διάθεση των κερδών γίνεται ως εξής:	
1. Τακτικό αποθεματικό	181.778
6. Αφοραλόγητα αποθεματικά	995.566
8. Υπόλοιπο κερδών εις νέο	1.179.155
	2.356.499

ΠΑΤΡΑ 30-4-1999

Ο Πρόεδρος
 Διοικητικού Συμβουλίου
 ΠΡΑΞΙΜΟΣ ΠΑΡ. ΜΩΣΧΟΝΑΣ
 ΑΔΤ Α. 159286

Ο Νομιστής
 ΠΑΝΑΓΙΩΤΗΣ ΣΕΡΜΠΟΣ
 ΑΔΤ Α. 849680

Το Μέλος
 του Διοικητικού Συμβουλίου
 ΦΩΤΕΙΝΗ ΓΕΡ. ΜΩΣΧΟΝΑ
 ΑΔΤ Α. 159287

ΚΑΤΑΣΤΑΣΗ ΛΟΓΑΡΙΑΣΜΟΥ ΓΕΝΙΚΗΣ ΕΚΜΕΤΑΛΛΕΥΣΗΣ

	Ποσό κλειόμενης Χρήσεως 1998		Ποσό κλειόμενης Χρήσεως 1998
ΠΙΣΤΩΣΗ		ΠΙΣΤΩΣΗ	
Αποθέματα ενάρξεως χρήσεως		1. Πωλήσεις	
Αρχικές Χρήσεις		- Υπηρεσιών (έσοδα από παροχή υπηρεσιών)	22.000.000
Αρχικών αποθεμάτων και αγορών			22.000.000
Αποθέματα τέλους χρήσεως		2. Ποιπά οργανικά έσοδα	
Αλλαγές και διαφορά (±) αποθεμάτων		- Έσοδα παρεπόμενων σχολικών	360.000
Οργανικά έσοδα			360.000
Αποβές και έσοδα προσωπικού	6.027.898	Σύνολο	22.360.000
Αποβές τρίτων	3.139.116		22.360.000
Αποβές-Τέλη (πλην των μη ενσωματωμένων στο λειτουργικό κόστος φόρων)	458.464		
Αποβές έσοδα			
Έσοδα μεταφορών	335.254		
Έσοδα άμεσης αναλώσεως	548.978		
Έσοδα δημοσιεύσεων	501.620		
Αποβές φοροαποβές	205.703		
Αποβές πάγιων στοιχείων ενσωματωμένες στο λειτουργικό κόστος	7.793.345		
	19.010.378		
Λειτουργικό κόστος	19.010.378		
	19.010.378		
Λειτουργικό κόστος εσόδων εκμεταλλεύσεως	3.349.622		
	22.360.000		

Π Ρ Ο Σ Α Ρ Τ Η Μ Α

ΤΟΥ ΙΣΟΛΟΓΙΣΜΟΥ ΤΗΣ 31^{ης} ΔΕΚΕΜΒΡΙΟΥ 1998 (Βάσει των διατάξεων του κωδικοπ. Ν. 2190/1920 όπως ισχύει) της ΕΥΡΟΔΟΜΗΣΗ Α.Τ.Ε.

Α.Φ.Μ. : 94174976

Α.Μ.Α.Ε. : 25010/22/Β/91/23

Για να καταστούν οι Οικονομικές Καταστάσεις της χρήσης 1998 σαφείς και να εμφανίζουν την πραγματική εικόνα της περιουσιακής διάρθρωσης και χρηματοοικονομικής θέσης και των αποτελεσμάτων χρήσης της εταιρείας, παρατίθενται οι κατωτέρω πληροφορίες και επεξηγήσεις, σύμφωνα με τις διατάξεις του άρθρου 43^α του κωδ. Ν. 2190/1920.

1. Σύννομη κατάρτιση και δομή των οικονομικών καταστάσεων – Παρεκκλίσεις που έγιναν χάριν της αρχής της πραγματικής εικόνας.
 - 1.1 Παρέκκλιση από τις σχετικές διατάξεις περί κατάρτισεως των ετήσιων οικονομικών καταστάσεων που κρίθηκε απαραίτητη για την εμφάνιση, με απόλυτη σαφήνεια της πραγματικής εικόνας που απαιτεί η διάταξη της παρ. 2 του άρθρου αυτού.
(Άρθρο 42^α παρ. 3)

Δεν έγινε
 - 1.2 Παρέκκλιση από την αρχή του αμετάβλητου της δομής και μορφής εμφάνισης του ισολογισμού και του λογαριασμού «αποτελέσματα χρήσης».

Δεν έγινε
 - 1.3 Καταχώρηση στον προσιδιάζοντα λογαριασμό στοιχείου σχετιζόμενου με περισσότερους λογαριασμούς. Προσθήκη λογαριασμών.
(Άρθρο 42β παρ. 2)

Δεν συνέτρεξε τέτοια περίπτωση.
 - 1.4 Προσαρμογή στη δομή και στους τίτλους των λογαριασμών με αραβική αρίθμηση, όταν η ειδική φύση της επιχείρησης το απαιτεί.

(Άρθρο 42β παρ. 3)

Δεν συνέτρεξε τέτοια περίπτωση.

- 1.5 Συμπτύξεις λογαριασμών του ισολογισμού που αντιστοιχούν σε αραβικούς αριθμούς για τις οποίες (συμπτύξεις) συντρέχουν οι προϋποθέσεις της διάταξης αυτής.
(Άρθρο 42β παρ. 4)

Δεν έγινε

- 1.6 Αναμορφώσεις κονδυλίων προηγούμενης χρήσης για να καταστούν ομοειδή και συγκρίσιμα με τα αντίστοιχα κονδύλια της κλειόμενης χρήσης.
(Άρθρο 42β παρ. 5)

Δεν χρειάστηκε να γίνουν

2. Αποτίμηση περιουσιακών στοιχείων (Άρθρο 43^α παρ. 1^α).

- 2.1 Πάγια περιουσιακά στοιχεία.

Τα πάγια περιουσιακά στοιχεία της εταιρείας αποτιμήθηκαν στην αξία της τιμής κτήσεως ή του κόστους ιδιοκατασκευής ή της αναπροσαρμοσμένης με βάση τους ειδικούς νόμους αξίας τους, η οποία είναι προσαυξημένη με την αξία των προσθηκών και βελτιώσεων και μειωμένη με τις προβλεπόμενες από το νόμο αποσβέσεις.

- 2.2 Περίπτωση υποτιμήσεως.

Δεν συνέτρεξε περίπτωση σχηματισμού προβλέψεων υποτιμήσεως.

- 2.3 Συμμετοχές – Χρεόγραφα

Οι συμμετοχές σε λοιπές πλην Α.Ε. επιχειρήσεις (Κοινοπραξίες) αποτιμήθηκαν στην κατ' είδος χαμηλότερη τιμή, μεταξύ της τιμής κτήσεως και της τρέχουσας τιμής τους.

- 2.4 Αποθέματα.

Δεν υπάρχουν

- 2.5 Μέθοδοι υπολογισμού αποσβέσεων και προβλέψεων.

Τακτικές αποσβέσεις των παγίων περιουσιακών στοιχείων υπολογίσθηκαν για την χρήση 1998 Δρχ. 7.793.345 .
Προβλέψεις για αποζημίωση προσωπικού λόγω εξόδου από την υπηρεσία δεν έγιναν διότι δεν συνέτρεξε τέτοια περίπτωση.

- 2.6 Παρέκκλιση από τις μεθόδους και τις βασικές αρχές αποτίμησης.

Εφαρμογή ειδικών μεθόδων αποτίμησης.
(Άρθρο 43 παρ. 2)

Δεν έγινε

- 2.7 Ανάλυση και επεξήγηση της γενόμενης μέσα στη χρήση, με βάση ειδικό νόμο, αναπροσαρμογής της αξίας των πάγιων περιουσιακών στοιχείων και παράθεση της κίνησης του λογαριασμού «Διαφορές αναπροσαρμογής».
(Άρθρο 43 παρ. 9)

Δεν έγινε αναπροσαρμογή της αξίας των ακινήτων βάσει του Ν. 2065/1992.

3. Πάγιο ενεργητικό και έξοδα εγκατάστασης.

- 3.1 Μεταβολές παγίων στοιχείων και εξόδων εγκατάστασης (πολυετούς απόσβεσης).
(Άρθρο 42^ε παρ. 8)

Οι μεταβολές που έγιναν μέσα στη χρήση στα στοιχεία του παγίου ενεργητικού και στις αποσβέσεις τους, παρατίθενται στον παρακάτω πίνακα :

ΜΕΤΑΒΟΛΕΣ ΑΞΙΑΣ ΠΑΓΙΩΝ 1998

	<u>ΤΙΜΗ ΚΤΗΣΕΩΣ</u>		
	<u>ΥΠΟΛΟΙΠΑ</u> <u>31-12-97</u>	<u>ΑΓΟΡΕΣ</u> <u>ΜΕΤΑΦΟΡΕΣ</u>	<u>ΥΠΟΛΟΙΠΑ</u> <u>31-12-98</u>
- ΕΞΟΔΑ ΕΓΚΑΤΑΣΤΑΣΗΣ	739.955	-	739.955
- ΓΗΠΕΔΑ – ΟΙΚΟΠΕΔΑ	19.187.860	-	19.187.860
- ΚΤΙΡΙΑ & ΤΕΧΝΙΚΑ ΕΡΓΑ	15.000.000	-	15.000.000
- ΜΗΧΑΝΗΜΑΤΑ - ΤΕΧΝΙΚΕΣ ΕΓΚΑΤΑΣΤΑΣΕΙΣ & ΛΟΙΠΟΣ ΜΗΧΑΝ/ΚΟΣ ΕΞΟΠΛΙΣΜΟΣ	45.652.300	4.800.000	50.452.300
- ΕΠΙΠΛΑ & ΛΟΙΠΟΣ ΕΞΟΠΛΙΣΜΟΣ	852.500	-	852.500
Σ Υ Ν Ο Λ Ο	<u>81.432.615</u>	<u>4.800.000</u>	<u>86.232.615</u>

	<u>ΑΠΟΣΒΕΣΕΙΣ</u>		
	ΥΠΟΛΟΙΠΑ 31-12-97	ΑΠΟΣΒΕΣΕΙΣ	ΥΠΟΛΟΙΠΑ 31-12-98
- ΕΞΟΔΑ ΕΓΚΑΤΑΣΤΑΣΗΣ	739.950	-	739.950
- ΓΗΠΕΔΑ – ΟΙΚΟΠΕΔΑ	-	-	-
- ΚΤΙΡΙΑ & ΤΕΧΝΙΚΑ ΕΡΓΑ	2.312.500	750.000	3.062.500
- ΜΗΧΑΝΗΜΑΤΑ – ΤΕΧΝΙΚΕΣ ΕΓΚΑΤΑΣΤΑΣΕΙΣ & ΛΟΙΠΟΣ ΜΗΧΑΝ/ΚΟΣ ΕΞΟΠΛΙΣΜΟΣ	16.736.653	7.027.845	23.764.498
- ΕΠΙΠΛΑ & ΛΟΙΠΟΣ ΕΞΟΠΛΙΣΜΟΣ	<u>807.681</u>	<u>15.500</u>	<u>823.181</u>
Σ Υ Ν Ο Λ Ο	<u>20.596.784</u>	<u>7.793.345</u>	<u>28.390.129</u>

3.2 Ανάλυση πρόσθετων αποσβέσεων.
(Άρθρο 43 παρ. 5δ)

Στην παρούσα όπως και στην προηγούμενη χρήση δεν διενεργήθηκαν από την εταιρεία πρόσθετες αποσβέσεις.

3.3 Προβλέψεις για υποτίμηση ενσώματων πάγιων περιουσιακών στοιχείων.
(Άρθρο 43 παρ. 5^ε)

Από την εταιρεία δεν θεωρήθηκε αναγκαίο να σχηματιστούν τέτοιες προβλέψεις αφού κατά τη γνώμη της δεν υφίσταται λόγος, που να επιβάλλουν τον σχηματισμό τους.

3.4 Ανάλυση και επεξήγηση των ποσών των εξόδων εγκατάστασης (πολυετούς απόσβεσης που αφορούν την χρήση).
(Άρθρο 43 παρ. 3^ε)

Δεν υφίστανται.

3.5 Τα ποσά και ο λογιστικός χειρισμός των συναλλαγματικών διαφορών που προέκυψαν στην παρούσα χρήση, κατά την πληρωμή (δόσεων) και την αποτίμηση στο τέλος της χρήσης δανείων πιστώσεων, χρησιμοποιηθέντων αποκλειστικά για κτήσεις παγίων στοιχείων.
(Άρθρο 43 παρ. 3γ)

Δεν υφίστανται.

3.6 Ανάλυση και επεξήγηση των κονδυλίων «Εξοδα ερευνών και αναπτύξεως».

Δεν υφίστανται.

4. Συμμετοχές

4.1 Συμμετοχές στο κεφάλαιο άλλων επιχειρήσεων με ποσοστό μεγαλύτερο από 10%. (Άρθρο 43^α παρ. 1β)

Η εταιρεία συμμετέχει με ποσοστό άνω του 10% στο εταιρικό κεφάλαιο των παρακάτω εταιρειών :

<u>ΕΠΩΝΥΜΙΑ ΕΠΙΧΕΙΡΗΣΗΣ</u>	<u>ΑΞΙΑ ΚΤΗΣΗΣ</u>	<u>ΠΟΣΟΣΤΟ ΣΥΜ/ΧΗΣ</u>
- Κ/Ε Γ.ΜΟΣΧΟΝΑΣ-Δ.ΣΚΟΥΝΤΖΟΣ ΕΥΡΟΔΟΜΗΣΗ ΑΤΕ	372.000	49%

4.2 Σύνταξη ενοποιημένων Οικονομικών Καταστάσεων στις οποίες περιλαμβάνονται και οι οικονομικές καταστάσεις της εταιρείας. (Άρθρο 43^α παρ.1β)

Δεν συντρέχει τέτοια περίπτωση.

5. Αποθέματα

5.1 Αποτίμηση αποθεμάτων κατά παρέκκλιση από τους κανόνες αποτίμησης του άρθρου 43, για λόγους φορολογικών ελαφρύνσεων. (Άρθρο 43^α παρ.1α)

Δεν έγινε καμία παρέκκλιση από τις αρχές αποτίμησης.

5.2 Διαφορές από υποτίμηση κυκλοφορούντων στοιχείων ενεργητικού και λόγοι στους οποίους οφείλονται. (Άρθρο 43^α παρ. 1ι)

Δεν υπάρχουν.

6. Μετοχικό Κεφάλαιο

6.1 Κατηγορίες μετοχών στις οποίες διαιρείται το Μετοχικό Κεφάλαιο. (Άρθρο 43^α παρ. 1δ)

<u>ΕΙΔΟΣ</u>	<u>ΑΡΙΘΜΟΣ</u>	<u>ΟΝ.ΑΞΙΑ</u>	<u>ΣΥΝΟΛ.ΑΞΙΑ</u>
- Κοινές μετοχές ανώνυμες μη εισηγμένες στο χρηματιστήριο	11.117	10.000	111.170.000

6.2 Εκδοθείσες μέσα στη χρήση μετοχές για αύξηση του μετοχικού κεφαλαίου. (Άρθρου 43^α παρ. 1γ)

Δεν εκδόθηκαν.

- 6.3 Εκδοθέντες τίτλοι και ενσωματωμένα σ' αυτούς δικαιώματα.
(Άρθρο 43^α παρ. 1^ε και 42^ε παρ. 10)

Δεν υφίστανται.

- 6.4 Απόκτηση ιδίων μετοχών μέσα στην παρούσα χρήση.
(Άρθρο 43^α παρ. 1ιστ)

Δεν αποκτήθηκαν από την εταιρεία ίδιες μετοχές.

7. Προβλέψεις και υποχρεώσεις

- 7.1 Ανάλυση του λογαριασμού «Λοιπές προβλέψεις» αν το ποσό του είναι σημαντικό.

Δεν υπάρχει.

- 7.2 Οι οικονομικές δεσμεύσεις από συμβάσεις κ.λ.π. που δεν εμφανίζονται στους λογαριασμούς τάξεως. Υποχρεώσεις καταβολής ειδικών μηνιαίων παροχών και οικονομικές δεσμεύσεις για συνδεδεμένες επιχειρήσεις.
(Άρθρο 43^α παρ. 1ζ)

Δεν υπάρχουν.

- 7.3 Πιθανές οφειλές σημαντικών ποσών φόρων και ποσά φόρων που ενδεχομένως να προκύπτουν σε βάρος της κλειόμενης και των προηγούμενων χρήσεων, εφόσον δεν εμφανίζονται στις υποχρεώσεις ή στις προβλέψεις.
(Άρθρο 43^α παρ. 1ιβ)

Δεν υπάρχουν οφειλόμενοι φόροι, που να μην εμφανίζονται στον Ισολογισμό.

- 7.4 Μακροπρόθεσμες υποχρεώσεις πάνω από 5 έτη.
(Άρθρο 43^α παρ. 1στ)

Δεν υπάρχουν.

8. Μεταβατικοί λογαριασμοί.

- 8.1 Ανάλυση των κονδυλίων των μεταβατικών λογαριασμών «έσοδα χρήσης εισπρακτέα» και «έξοδα χρήσης δεδουλευμένα».
(Άρθρο 42^ε παρ. 12)

Δεν υπάρχουν.

9. Λογαριασμοί τάξης.

9.1 Ανάλυση των λογαριασμών τάξης στην έκταση που δεν καλύπτεται η υποχρέωση αυτή από τις πληροφορίες της επόμενης παραγράφου 10.
(Άρθρο 42^ε παρ. 11)

Δεν υπάρχουν.

10. Χορηγηθείσες εγγυήσεις και εμπράγματα ασφάλειες

10.1 Εγγυήσεις και εμπράγματα ασφάλειες που χορηγήθηκαν από την εταιρεία.
(Άρθρο 42^ε παρ. 9)

Δεν υπάρχουν.

11. Αμοιβές προκαταβολές και πιστώσεις σε όργανα διοικήσεως.

11.1 Αμοιβές μελών οργάνων διοίκησης και διευθύνσεως της εταιρείας.
(Άρθρο 43^α παρ. 1γ)

Δεν υπάρχουν.

11.2 Υποχρεώσεις που δημιουργήθηκαν ή αναλήφθηκαν για βοηθήματα σε αποχωρήσαντα την παρούσα χρήση μέλη οργάνων διοίκησης και διεύθυνσης της εταιρείας.
(Άρθρο 43^α παρ. 1γ)

Δεν υπάρχουν.

11.3 Δοθείσες προκαταβολές και πιστώσεις σε όργανα διοίκησης (μέλη διοικητικών συμβουλίων και διαχειριστές).
(Άρθρο 43^α παρ. 1δ)

Δεν υπάρχουν.

12. Αποτελέσματα Χρήσης

12.1 Κύκλος εργασιών κατά κατηγορίες δραστηριότητας και γεωγραφικές αγορές. (Ο κύκλος εργασιών λαμβάνεται όπως καθορίζεται στο άρθρο 42^ε παρ. 15 εδαφ. α).
(Άρθρο 43^α παρ. 1^α)

ΕΜΠΟΡΙΚΗ ΔΡΑΣΤΗΡΙΟΤΗΤΑ	ΠΩΛΗΣΕΙΣ ΕΣΩΤΕΡΙΚΟΥ
Τεχνικά Έργα	22.000.000
Έσοδα από συμμετοχές σε Κ/Ξ	-
Έσοδα από Ενοίκια	360.000
Λοιπά Έσοδα	-
Σύνολα	22.360.000

- 12.2 Μέσος όρος του απασχοληθέντος κατά τη διάρκεια της χρήσης προσωπικού και κατηγορίες αυτού, με το συνολικό κόστος του. Διευκρινίζεται ότι, στο «Διοικητικό (υπαλληλικό) προσωπικό» περιλαμβάνεται το με μηνιαίο μισθό αμειβόμενο προσωπικό και στο «εργατοτεχνικό προσωπικό» οι αμειβόμενοι με ημερομίσθιο. (Άρθρο 43^α παρ.1θ)

ΚΑΤΗΓΟΡΙΑ	ΑΜΟΙΒΕΣ	ΕΡΓΑΖΟΜΕΝΟΙ
ΕΜΜΙΣΘΟΙ	4.587.952	4

- 12.3 Ανάλυση των έκτακτων και ανόργανων εξόδων και εσόδων (δηλαδή των λογαριασμών «έκτακτα και ανόργανα έξοδα» και «έκτακτα και ανόργανα έσοδα»).
(Άρθρο 42^ε παρ. 15β)

Δεν υπάρχουν.

- 12.4 Ανάλυση των λογαριασμών «έσοδα προηγούμενων χρήσεων», «έσοδα από προβλέψεις προηγούμενων χρήσεων».
(Άρθρο 42^ε παρ. 15β)

Βλέπε παρ. 12.3 ανωτέρω.

Πάτρα 30-04-1999

Ο Πρόεδρος
του Διοικητικού Συμβουλίου
ΓΕΡΑΣΙΜΟΣ ΝΙΚ. ΜΟΣΧΟΝΑΣ
Α.Δ.Τ. Α 159286

Το μέλος
του Διοικητικού Συμβουλίου
ΦΩΤΕΙΝΗ ΓΕΩ. ΜΟΣΧΟΝΑ
Α.Δ.Τ. Α 159287

Ο Λογιστής
Π. ΣΕΡΜΠΟΣ
Α.Δ.Τ. Α 849680

ΠΡΑΚΤΙΚΟ ΣΥΝΕΔΡΙΑΣΕΩΝ ΔΙΟΙΚΗΤΙΚΟΥ ΣΥΜΒΟΥΛΙΟΥ 89/99

Συνεδρίαση του Διοικητικού Συμβουλίου της Ανώνυμης Εταιρείας :
«ΕΥΡΟΔΟΜΗΣΗ ΑΝΩΝΥΜΟΣ ΤΕΧΝΙΚΗ ΚΑΙ ΤΟΥΡΙΣΤΙΚΗ ΕΤΑΙΡΕΙΑ» με δ.τ.
«ΕΥΡΟΔΟΜΗΣΗ ΑΤΕ»

Στην Πάτρα σήμερα την 30^η του μήνα Απριλίου του έτους 1999 ημέρα Πέμπτη και ώρα 20:00μ.μ. συνήλθαν στα γραφεία της εταιρείας «ΕΥΡΟΔΟΜΗΣΗ ΑΤΕ» που βρίσκονται επί της οδού Γούναρη 21 – 23 τα μέλη του Διοικητικού Συμβουλίου, ύστερα από πρόσκληση του Προέδρου της Γεράσιμου Μοσχονά.

Κατά την συνεδρίαση παρέστησαν :

1. Γεράσιμος Μοσχονάς Πρόεδρος και Δ/νων Σύμβουλος
2. Φωτεινή συζ. Γερ. Μοσχονά Αντιπρόεδρος
3. Αθηνά Πετράτου Μέλος

Θέματα Ημερήσιας Διάταξης

- 1^ο Σύνταξη έκθεσης διαχείρισης
- 2^ο Πρόσκληση μετόχων σε τακτική Γενική Συνέλευση για την έγκριση του Ισολογισμού
- 3^ο Έγκριση Οικονομικών Καταστάσεων της εταιρείας χρήσης 1998
- 4^ο Ορισμός προσώπων που θα υπογράψουν τον Ισολογισμό (οικονομικές καταστάσεις)

Θέμα Πρώτο: Έκθεση Διαχείρισης Διοικητικού Συμβουλίου.

Κύριοι Μέτοχοι, παραθέτουμε κατωτέρω πλήρη ανάλυση των λογαριασμών Ενεργητικού και Παθητικού που εμφανίζονται στον Ισολογισμό χρήσεως 1/1/98 – 31/12/98, καθώς επίσης και των Αποτελεσμάτων Χρήσεως και Πίνακα Διαθέσεως Κερδών όπως αυτοί εικονίζονται στο βιβλίο Απογραφών και Ισολογισμών της εταιρείας συντεταγμένες σύμφωνα με τις διατάξεις των άρθρων 41 – 46^α του κωδικοπ. Νόμου 2190/20 όπως τροποποιήθηκε και συμπληρώθηκε από τα Π.Δ. 409/86 και 498/87 και του Κ.Φ.Σ. επίσης αντίγραφο της έκθεσης ελεγκτών, με τις κρίσεις τους στο περιεχόμενο των παραπάνω οικονομικών καταστάσεων και την ποιότητα της διαχείρισης των εταιρικών υποθέσεων κατά την κρινόμενη χρονική περίοδο.

Με την παρούσα έκθεσή μας επιθυμούμε να σας δώσουμε περισσότερες πληροφορίες σε ότι αφορά την οικονομική πορεία της εταιρείας.

ΕΝΕΡΓΗΤΙΚΟ

1. ΑΚΙΝΗΤΑ ΕΤΑΙΡΕΙΑΣ : Σε ότι αφορά τα ακίνητα ιδιοκτησίας της εταιρείας είναι : Τρία οικοπέδα εντός αγροτεμαχίου 45.408 τετρ. Μέτρα που βρίσκονται στην θέση Βατόβρυση της περιφέρειας Βούντενης του Δήμου Πατρέων, συνολικής εκτάσεως 14.259.222 τετρ.μέτρα εκτιμηθέντα από την εκτροπή του άρθρου 9 του Κ.Ν. 2190/20 έναντι του ποσού των δρχ. 6.060.594

Εισφέρθηκαν από τον πρόεδρο του Δ.Σ. Γεράσιμο Μοσχονά για αύξηση του μετοχικού κεφαλαίου κατά το 1992.

Ένα οικοπέδο που βρίσκεται στην οδό 25^η Μαρτίου αρ. 44 στην Πάτρα συνολικής εκτάσεως 155,42 τ.μ. αρ. συμβολαίου 15418 της συμβολαιογράφου Τσουνης Πηνελόπης αγοράστηκε από τον Γεώργιο Παναγόπουλο του Νικολάου συνολικού ποσού 9.793.933 δρχ.

Δύο διαμερίσματα εκ' των οποίων ένα εις τέταρτον όροφο ΔΕ τ.μ. 44,91 και το άλλο εις πέμπτο όροφο ΕΙ 98,40 τ.μ. εις οικοδομή επί της οδού Λευκωσίας 9 Πάτρα, ως αρ. συμβολαίου 45400, 19-12-93 του συμβολαιογράφου Αλ. Κων/νου, έναντι του ποσού 12.000.000 δρχ. Μετά την αναπροσαρμογή του Ν. 2065/92 η αξία του διαμερίσματος ανέρχεται στα 15.000.000 δρχ. των δε οικοπέδων στα 9.393.921 δρχ.

2. ΣΥΜΜΕΤΟΧΕΣ & ΑΛΛΕΣ ΜΑΚΡΟΠΡΟΘΕΣΜΕΣ ΑΠΑΙΤΗΣΕΙΣ : Η

εταιρεία συμμετέχει σε κατασκευή Δημοσίων Έργων ως κάτωθι :

- Κοινοπραξία «κατασκευή Γυμν. Λυκείου Μαγούλας με την μέθοδο της προκ/σκευής»

Ποσοστό συμμετοχής 49% = 372.000 δρχ.

Σύνολο = 372.000 δρχ.

3. ΔΙΑΘΕΣΙΜΑ : Αποτελείται από καταθέσεις στις τράπεζες και μετρητά στο ταμείο της εταιρείας : **64.661.771** δρχ.

4. ΚΑΤΑΣΤΑΣΗ ΛΟΓΑΡΙΑΣΜΟΥ ΓΕΝΙΚΗΣ ΕΚΜΕΤΑΛΛΕΥΣΕΩΣ :

<u>ΧΡΕΩΣΗ</u>		<u>ΠΙΣΤΩΣΗ</u>	
<u>Οργανικά Έξοδα</u>		<u>Λοιπά Οργανικά</u>	
60	Αμοιβές & έξοδα προσωπ.	6.027.898	73 Παροχή υπηρεσιών 22.000.000
62	Παροχές τρίτων	3.139.116	76 Έσοδα κεφαλαίου 0
63	Φόροι και τέλη	458.464	75 Έσοδα Παρεπ.ασχολ. <u>360.000</u>
64	Διάφορα έξοδα		
64.00	Έξοδα κίνησης	335.254	
64.08	Υλικά άμεσης ανάλ.	548.978	
64.09	Έξοδα δημοσιεύσεως	501.620	
64.98	Διάφορα έξοδα	<u>205.703</u>	
		1.591.555	
66	Αποσβ.παγίων στοιχείων ενσωμ. στο λειτ. κόστος	<u>7.793.345</u>	
		19.010.378	
	Κέρδη εκμεταλλεύσεως	<u>3.349.622</u>	
		22.360.000	22.360.000

ΚΑΤΑΣΤΑΣΗ ΛΟΓΑΡΙΑΣΜΟΥ ΑΠΟΤΕΛΕΣΜΑΤΩΝ ΧΡΗΣΕΩΣ
31^{ης} ΔΕΚΕΜΒΡΙΟΥ 1998 (1/1 – 31/12/98)

<u>I. Αποτελέσματα Εκμεταλλεύσεως</u>		
Κύκλος εργασιών (Πωλήσεις)		22.000.000
Μείον : Κόστος πωλήσεων		<u>16.161.000</u>
Μικτά αποτελέσματα (κέρδη ή ζημιές) εκμεταλλεύσεως		5.839.000
Πλέον : Άλλα έσοδα εκμεταλλεύσεως		<u>360.000</u>
Σύνολο :		6.199.000
ΜΕΙΟΝ : 1. Έξοδα διοικητικής λειτουργίας	2.037.132	
2. Έξοδα λειτουργίας διαθέσεως	523.286	
		<u>2.563.418</u>
Μερικά αποτελέσματα (κέρδη ή ζημιές) εκμεταλλεύσεως		3.635.582
<u>II. ΠΛΕΟΝ (ή μείον) : Έκτακτα αποτελέσματα</u>		
Μείον : 1. Έκτακτα και ανόργανα έξοδα		<u>16</u>
Οργανικά και έκτακτα αποτελέσματα (κέρδη ή ζημιές)		3.635.566
Σύνολο αποσβέσεων παγίων στοιχείων	7.793.345	
Μείον : Οι από αυτές ενσωματωμένες στο λειτουργικό κόστος	7.793.345	
		<u>0</u>
Καθαρά αποτελέσματα (κέρδη ή ζημιές) Χρήσεως προ φόρων		3.635.566

ΔΙΑΘΕΣΗ ΑΠΟΤΕΛΕΣΜΑΤΩΝ ΧΡΗΣΕΩΣ 1998

Κέρδη χρήσεως 1998.....	3.635.566	δρχ.
Υπόλοιπο κερδών προηγούμενων χρήσεων.....	73.693	“
Σύνολο.....	3.709.259	“
Μείον Φόρος Εισοδήματος.....	1.066.800	“
Κέρδη προς διάθεση.....	2.356.499	“
Τακτικό αποθεματικό.....	181.778	“
Πρώτο μέρισμα.....	0	“
Αφορολόγητα κέρδη αρ. 36 ^α Ν.3323/55.....	995.566	“
Υπόλοιπο κερδών εις νέο.....	1.179.155	“

Θέμα Δεύτερο : Πρόσκληση σε τακτική Γενική Συνέλευση τα μέλη του Σώματος αφού συνέταξαν την Έκθεση Διαχείρισης, αποφάσισαν να καλέσουν Τακτική Γενική Συνέλευση των Μετόχων, για έγκριση του Ισολογισμού με θέματα ημερήσιας διάταξης :

α) Υποβολή για έγκριση των οικονομικών καταστάσεων της 31/12/98 της κατάστασης των αποτελεσμάτων χρήσεως και του πίνακα διαθέσεως των κερδών.

- β) Υποβολή για έγκριση των σχετικών εκθέσεων του Διοικητικού Συμβουλίου και των ελεγκτών.
γ) Απαλλαγή του Διοικητικού Συμβουλίου και των Ελεγκτών από κάθε ευθύνη για την διαχείριση και τον έλεγχο των υποθέσεων της εταιρείας κατά την χρήση (1/1 – 31/12/98).
δ) Εκλογή ελεγκτών για την χρήση 1999.
ε) Διάφορες ανακοινώσεις.

Θέμα Τρίτον : Έγκριση οικονομικών καταστάσεων. Το σώμα εγκρίνει τις οικονομικές καταστάσεις όπως αυτές αναλυτικά συζητήθηκαν.

Θέμα Τέταρτον : Ορισμός προσώπων που θα υπογράψουν τον Ισολογισμό. Με εισήγηση του προέδρου το Διοικητικό Συμβούλιο, αποφασίζει ομόφωνα πως τον Ισολογισμό της κλεισθείσας χρήσης 1998 θα υπογράψουν : α) ο πρόεδρος του διοικητικού συμβουλίου Μοσχονάς Γεράσιμος, β) ένα μέλος του διοικητικού συμβουλίου και γ) ο προϊστάμενος του λογιστηρίου Σέρμπος Παναγιώτης.

Κύριοι μέτοχοι,

Υστερα από τα ανωτέρω παραταθέντα παρακαλούμε να προβείτε εις την απαλλαγή μας από κάθε ευθύνη για την διαχείριση των εταιρικών υποθέσεων της χρήσης 1998.

Το Δ.Σ. εξουσιοδοτεί τον Πρόεδρο για την σύνταξη της πρόσκλησης, την δημοσίευση του Ισολογισμού και υποβολή των απαιτούμενων από το Νόμο στοιχείων στην εποπτεύουσα αρχή.

Μη υπάρχοντος άλλου θέματος για συζήτηση, λύεται η συνεδρίαση και υπογράφεται το παρόν πρακτικό.

Ο Πρόεδρος του Δ.Σ.

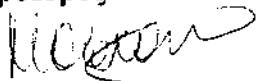

ΓΕΡ. Ν. ΜΟΣΧΟΝΑΣ

Η Αντιπρόεδρος

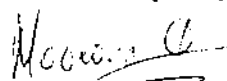

ΦΩΤ. ΓΕΡ. ΜΟΣΧΟΝΑ

Το Μέλος του Δ.Σ.

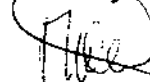

ΑΘΗΝΑ ΔΙΟΝ. ΠΕΤΡΑΤΟΥ

ΠΙΣΤΟΠΟΙΗΤΙΚΟ ΕΛΕΓΧΟΥ
Προς τους
κ. Μετόχους της Α.Ε. «ΕΥΡΟΔΟΜΗΣΗ ΑΤΕ»

Οι υπογραφόμενοι στο τέλος αυτής της πιστοποίησης :
τακτικοί ελεγκτές της εταιρείας σας, που διοριστήκαμε κατά τη γενική Συνέλευση των μετόχων του έτους 1998.
Ελέγξαμε τις οικονομικές καταστάσεις καθώς και το σχετικό προσάρτημα της εταιρείας σας, για την εταιρική χρήση που έληξε την 31^η Δεκεμβρίου 1998. Ο έλεγχος μας έγινε σύμφωνα με τις διατάξεις του άρθρου 37 του ΚΝ 2190/1920 και ακόμα μελεκτικές διαδικασίες που κρίναμε σκόπιμες και κατάλληλες.
Τέθηκαν στην διάθεσή μας τα βιβλία και στοιχεία που τήρησε η εταιρεία και μας δόθηκαν οι αναγκαίες για τον έλεγχο πληροφορίες και επεξηγήσεις που ζητήσαμε.

Ελέγξαμε το περιεχόμενο της έκθεσης του Διοικητικού Συμβουλίου προς την Τακτική Γενική Συνέλευση των μετόχων, με τις σχετικές Οικονομικές Καταστάσεις.

Το προσάρτημα περιλαμβάνει τις πληροφορίες που προβλέπονται από την παράγραφο 1 του άρθρου 43^α του Κωδ. Νόμου 2190/1920.

Από τον έλεγχο μας προκύψανε τα πιο κάτω :

1. Κατά την σύνταξη της απογραφής εφαρμόστηκε η ίδια όπως και στην προηγούμενη χρήση μέθοδος.
2. Η εταιρεία δεν έχει υποκαταστήματα.
3. Στην εταιρεία δεν τηρείται λογαριασμός κόστους παραγωγής.
4. Οι πιο πάνω καταστάσεις προκύπτουν από τα βιβλία και στοιχεία της εταιρείας και μαζί με το προσάρτημα, αφού ληφθούν υπόψη οι παραπάνω παρατηρήσεις μας, απεικονίζουν, βάσει των σχετικών διατάξεων και λογιστικών αρχών που ισχύουν, την περιουσιακή διάθρωση και την χρηματοοικονομική θέση της εταιρείας κατά την 31^η Δεκεμβρίου 1998, καθώς και τα αποτελέσματα της χρήσης που έληξε αυτή την ημερομηνία.

ΠΑΤΡΑ 29 ΑΠΡΙΛΙΟΥ 1999

Οι ελεγκτές

ΦΑΡΜΑΚΗΣ Χ. ΠΑΝΑΓΙΩΤΗΣ - ΠΑΠΙΑ Π. ΧΑΡΑ

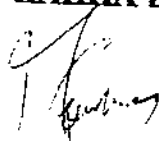
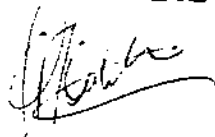

Π Ρ Α Κ Τ Ι Κ Ο
ΤΑΚΤΙΚΗΣ ΓΕΝΙΚΗΣ ΣΥΝΕΛΕΥΣΕΩΣ ΤΩΝ ΜΕΤΟΧΩΝ ΤΗΣ
«ΕΥΡΟΔΟΜΗΣΗΣ Α.Τ.Ε.»

Στην Πάτρα σήμερα την 30^η του μήνα Ιουνίου του έτους 1999 ημέρα Τετάρτη και ώρα 20:00 στα γραφεία της εταιρείας «ΕΥΡΟΔΟΜΗΣΗ ΑΤΕ» επί της οδού Γούναρη αριθμ. 21-23 συνήλθαν σε ετήσια Τακτική Γενική Συνέλευση οι μέτοχοι αυτής για να συζητήσουν και να λάβουν αποφάσεις επί των θεμάτων της ημερήσιας διατάξεως.
Η πρόσκληση των μετόχων για την σύγκληση της Γενικής Συνέλευσης αναρτήθηκε στα γραφεία της εταιρείας και περιλαμβάνει τα εξής θέματα:

- 1^{ον} : Υποβολή για έγκριση των οικονομικών καταστάσεων της 31/12/1998 της κατάστασης αποτελεσμάτων χρήσεων και του πίνακα διαθέσεως των κερδών.
- 2^{ον} : Υποβολή για έγκριση των σχετικών εκθέσεων του Διοικητικού Συμβουλίου και των ελεγκτών.
- 3^{ον} : Απαλλαγή του Διοικητικού Συμβουλίου και των ελεγκτών από κάθε ευθύνη για την διαχείριση και των έλεγχο των υποθέσεων της εταιρείας κατά την χρήση (01/01/98 – 31/12/98).
- 4^{ον} : Εκλογή ελεγκτών για την χρήση 1999.
- 5^{ον} : Διάφορες ανακοινώσεις.

Προσωρινά πρόεδρος ανέλαβε ο Πρόεδρος του Δ.Σ. Γεράσιμος Ν. Μοσχονάς και η γραμματέας Φωτεινή συζ. Γερ. Μοσχονά.

Ο πίνακας των μετόχων που είχαν δικαίωμα να παρασιούν στην Γενική Συνέλευση τοιχοκολλήθηκε στα γραφεία της εταιρείας 48 ώρες πριν από αυτήν όπως ο νόμος ορίζει και είναι οι κατωτέρω :

A/A	ΟΝΟΜΑΤΕΠΩΝΥΜΟ ΜΕΤΟΧΟΥ	ΔΙΕΥΘΥΝΣΗ ΜΕΤΟΧΟΥ	ΑΡΙΘΜΟΣ ΜΕΤΟΧΩΝ
1	ΓΕΡΑΣΙΜΟΣ Ν. ΜΟΣΧΟΝΑΣ	ΛΕΥΚΩΣΙΑΣ 9 – ΠΑΤΡΑ	9.847
2	ΦΩΤΕΪΝΗ Γ. ΜΟΣΧΟΝΑ	ΛΕΥΚΩΣΙΑΣ 9 - ΠΑΤΡΑ	1.270

Στην Γενική Συνέλευση παρέστησαν οι μέτοχοι που εμφανίζονται στον ανωτέρω πίνακα με τις αντιστοιχούσες σ' αυτούς μετοχές.

Επίσης παρέστησαν τα μέλη του Διοικητικού Συμβουλίου, οι ελεγκτές και ο λογιστής της εταιρείας.

Μετά τον έλεγχο των τίτλων διαπιστώνεται ότι στην Γενική Συνέλευση παρίσταται το 100% του μετοχικού κεφαλαίου και διενεργείται ψηφοφορία για την εκλογή οριστικού Προέδρου και γραμματέα της Γενικής Συνέλευσης. Από την ψηφοφορία εκλέγεται πρόεδρος ο Γερ. Νικ. Μοσχονάς και γραμματέας η Φωτεινή Γερ. Μοσχονά.

Στην συνέχεια η Γενική Συνέλευση στην οποία εκπροσωπείται το 100% του μετοχικού κεφαλαίου νόμιμα εισέρχεται στα θέματα της ημερήσιας διάταξης και εξετάζει αυτά με την αναγραφόμενη σε αυτήν σειρά αφού προηγουμένως ο πρόεδρος αυτής αναφέρει ότι :

- Ο Ισολογισμός της εταιρείας χρήσεως 1998 δημοσιεύτηκαν στις εφημερίδες I) ΕΞΠΡΕΣ 4/6/99 II) ΛΟΓΟΣ 4/6/99 III) ΜΩΡΙΑΣ 2/6/99 αρ. διπλότυπου είσπραξης ΔΟΥ Πατρών 2036274/99.

ΘΕΜΑ ΠΡΩΤΟ: Ο Πρόεδρος της Γενικής Συνέλευσης διαβάσει τον Ισολογισμό της κλεισθείσας εταιρικής χρήσεως, την ανάλυση, τον λογαριασμό αποτελεσμάτων χρήσεως, τον πίνακα διαθέσεως των κερδών και το προσάρτημα.

Ακολουθεί διαλογική συζήτηση κατά την οποία δίδονται οι απαιτούμενες επεξηγήσεις και διευκρινήσεις από τους αρμόδιους.

Κατόπιν με πρόταση του Προέδρου της Γενικής Συνελεύσεως αυτή εγκρίνει της οικονομικές καταστάσεις και ειδικότερα τον τρόπο διάθεσης των κερδών.

ΘΕΜΑ ΔΕΥΤΕΡΟ: Ο Πρόεδρος διαβάσει στη Γενική Συνέλευση τις εκθέσεις του Διοικητικού Συμβουλίου και των ελεγκτών.

Ακολουθεί διαλογική συζήτηση κατά την οποία δίδονται οι απαιτούμενες επεξηγήσεις και διευκρινήσεις από τους αρμόδιους. Στη συνέχεια οι μέτοχοι εγκρίνουν τις εκθέσεις του Διοικητικού Συμβουλίου και των ελεγκτών.

ΘΕΜΑ ΤΡΙΤΟ: Με πρόταση του προέδρου η Γενική Συνέλευση απαλλάσσει ομόφωνα τα μέλη του Διοικητικού Συμβουλίου και τους ελεγκτές της εταιρείας από κάθε ευθύνη αποζημιώσεως για την κλεισθείσα εταιρική χρήση.

ΘΕΜΑ ΤΕΤΑΡΤΟ: Με εισήγηση του Προέδρου της Γενικής Συνελεύσεως εκλέγονται ομόφωνα για την τρέχουσα εταιρική χρήση 1999 ως τακτική ελεγκτές οι :

α) Φαρμάκης Παναγιώτης του Χαραλάμπου ΑΔΤ Ξ 004670 γεννηθείς το 1937 στην Οβρυά Πατρών κάτοικος Πατρών Λεμεσού 62 αρ.αδείας εξασκήσεως επαγγέλματος 1092/008594

β) Σουπιώνας Κυριάκος του Ευαγγέλου γεννηθείς στην Κεφαλονιά το 1962 κάτοικος Γρίβα & Νικάτα Πειραιά ΑΔΤ Ξ 264399/88 και αρ.αδείας εξασκήσεως επαγγέλματος 25332/89

Αναπληρωματικοί δε οι :

α) Ξενογιάννης Γιάννης αρ.αδείας 1094008551 γεννηθείς το 1946 στην Πάτρα κάτοικος Ηρ.Πολυτεχνείου 71 Ρίο ΑΔΤ Κ 150851

β) Παππά Χαρά του Παναγιώτη ΑΔΤ Λ 515147 γεννηθείσα το 1963 στην Νέα Μουσιοτίτσα Ιωαννίνων κάτοικος Πατρών Γούναρη 164-166 αρ.αδείας 042172

και καθορίζεται η αμοιβή εκάστου στο ποσό των δραχμών 40.000
εφάπαξ. Μετά την εξάντληση των θεμάτων της ημερήσιας διατάξεως
λύεται η συνεδρίαση και υπογράφεται το πρακτικό.

Ο Πρόεδρος της Γ.Σ.

Γ. Ν. Μουσκονάς

Η Γραμματέας της Γ.Σ.

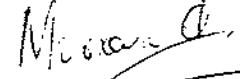
Φωτ. Γ. Μουσκονά

Πάτρα 15-7-1999
Γνήσιο αντίγραφο

Έχοντας τα δεδομένα μας από τις οικονομικές καταστάσεις του έτους, θα αναλύσουμε έναν έναν τους αριθμοδείκτες που προαναφέραμε παραπάνω :

➔ **ΑΡΙΘΜΟΔΕΙΚΤΕΣ ΤΡΕΧΟΥΣΑΣ ΟΙΚΟΝΟΜΙΚΗΣ ΚΑΤΑΣΤΑΣΗΣ**

✳ **Αριθμοδείκτης Γενικής ρευστότητας.** – Ο αριθμοδείκτης γενικής ρευστότητας είναι ο πιο δημοφιλής αριθμοδείκτης στους οικονομικούς κύκλους και υπολογίζεται αν διαιρέσουμε το σύνολο των κυκλοφοριακών στοιχείων με το σύνολο των βραχυπρόθεσμων υποχρεώσεων. Δηλαδή έχουμε :

$$\text{ΓΕΝΙΚΗ ΡΕΥΣΤΟΤΗΤΑ} = \frac{\text{ΚΥΚΛΟΦΟΡΟΥΝ ΕΝΕΡΓΗΤΙΚΟ}}{\text{ΒΡΑΧΥΠΡ. ΥΠΟΧΡΕΩΣΕΙΣ}}$$

Από τις οικονομικές καταστάσεις προκύπτουν τα εξής :

Κυκλοφορούν Ενεργητικό= 65.209.284 &

Βραχυπρόθεσμες Υποχρεώσεις= 1.301.069 άρα :

$$\text{ΓΕΝΙΚΗ ΡΕΥΣΤΟΤΗΤΑ} = \frac{65.209.284}{1.301.069} = 50,1$$

✳ **Αριθμοδείκτης Ταμειακής Ρευστότητας.** – Ο αριθμοδείκτης ταμειακής ρευστότητας υπολογίζεται αν διαιρέσουμε το σύνολο του διαθέσιμου ενεργητικού με το σύνολο των βραχυπρόθεσμών υποχρεώσεων. Δηλαδή έχουμε :

$$\text{ΤΑΜΕΙΑΚΗ ΡΕΥΣΤΟΤΗΤΑ} = \frac{\text{ΔΙΑΘΕΣΙΜΟ ΕΝΕΡΓΗΤΙΚΟ}}{\text{ΒΡΑΧΥΠΡ. ΥΠΟΧΡΕΩΣΕΙΣ}}$$

Από τις οικονομικές καταστάσεις προκύπτουν τα εξής :

Διαθέσιμο Ενεργητικό= 64.661.771 &

Βραχυπρόθεσμες Υποχρεώσεις= 1.301.069 άρα :

$$\text{ΤΑΜΕΙΑΚΗ ΡΕΥΣΤΟΤΗΤΑ} = \frac{64.661.771}{1.301.069} = 49,7$$

➔ **ΑΡΙΘΜΟΔΕΙΚΤΕΣ ΜΑΚΡΟΧΡΟΝΙΑΣ ΟΙΚΟΝΟΜΙΚΗΣ ΚΑΤΑΣΤΑΣΗΣ.**

✳ **Αριθμοδείκτης Δανειακής Επιβάρυνσης.** – Ο αριθμοδείκτης δανειακής επιβάρυνσης υπολογίζεται αν διαιρέσουμε το σύνολο των ξένων κεφαλαίων με το σύνολο των ιδίων κεφαλαίων. Δηλαδή έχουμε :

$$\Delta\Lambda\text{ΝΕΙΑΚΗ ΕΠΙΒΑΡΥΝΣΗ} = \frac{\text{ΞΕΝΑ ΚΕΦΑΛΑΙΑ}}{\text{ΙΔΙΑ ΚΕΦΑΛΑΙΑ}}$$

Από τις οικονομικές καταστάσεις προκύπτουν τα εξής :

Ξένα Κεφάλαια= 1.301.069 &

Ίδια Κεφάλαια= 122.122.701

άρα :

$$\Delta\Lambda\text{ΝΕΙΑΚΗ ΕΠΙΒΑΡΥΝΣΗ} = \frac{1.301.069}{122.122.701} = 0,01$$

➔ ΑΡΙΘΜΟΔΕΙΚΤΕΣ ΔΡΑΣΤΗΡΙΟΤΗΤΑΣ

* *Αριθμοδείκτης Ταχύτητας Κυκλοφορίας Συνολικού*

Ενεργητικού. – Ο αριθμοδείκτης ταχύτητας κυκλοφορίας συνολικού ενεργητικού υπολογίζεται αν διαιρέσουμε το σύνολο των πωλήσεων που πραγματοποιήθηκαν μέσα στην χρήση με το σύνολο του ενεργητικού. Δηλαδή έχουμε :

$$\text{TAXYTHTA KYKΛOΦ.ΣYNOΛ.ENERΓHT.} = \frac{\text{ΠΩΛΗΣΕΙΣ}}{\text{ΣYNOΛ.ENERΓHTIKO}}$$

Από τις οικονομικές καταστάσεις προκύπτουν τα εξής :

Πωλήσεις= 22.000.000 &

Συνολικό Ενεργητικό= 123.051.765

άρα :

$$\text{TAXYTHTA KYKΛOΦ.ΣYNOΛ.ENERΓHT.} = \frac{22.000.000}{123.051.765} = 0,18$$

* *Αριθμοδείκτης Ταχύτητας Κυκλοφορίας Παγίων Στοιχείων.* –

Ο αριθμοδείκτης ταχύτητας κυκλοφορίας παγίων στοιχείων αν διαιρέσουμε το σύνολο των πωλήσεων που πραγματοποιήθηκαν μέσα στην χρήση με το σύνολο του παγίου ενεργητικού (εκτός από τις συμμετοχές & τα έξοδα πολυετούς απόσβεσης). Δηλαδή έχουμε :

$$\text{TAXYTHTA KYKΛOΦ.ΠAΓIΩN ΣTOIXEIΩN} = \frac{\text{ΠΩΛΗΣΕΙΣ}}{\text{ΠAΓIΟ ENEPΓHTIKO}}$$

Από τις οικονομικές καταστάσεις προκύπτουν τα εξής :

Πωλήσεις= 22.000.000 &

Πάγιο Ενεργητικό= 57.842.481

άρα :

$$\text{TAXYTHTA KYKΛOΦ.ΠAΓIΩN ΣTOIXEIΩN} = \frac{22.000.000}{57.842.481} = 0,38$$

✳ **Αριθμοδείκτης Ταχύτητας Κυκλοφορίας Ιδίων Κεφαλαίων.** – Ο αριθμοδείκτης ταχύτητας κυκλοφορίας ιδίων κεφαλαίων υπολογίζεται αν διαιρέσουμε το σύνολο των πωλήσεων που πραγματοποιήθηκαν μέσα στην χρήση με το σύνολο των ιδίων κεφαλαίων. Δηλαδή έχουμε :

$$\text{TAXYTHTA KYKΛOΦ.ΙΔΙΩΝ ΚΕΦΑΛΑΙΩΝ} = \frac{\text{ΠΩΛΗΣΕΙΣ}}{\text{ΙΔΙΑ ΚΕΦΑΛΑΙΑ}}$$

Από τις οικονομικές καταστάσεις προκύπτουν τα εξής :

Πωλήσεις= 22.000.000 &

Ίδια Κεφάλαια= 122.122.701

άρα :

$$\text{TAXYTHTA KYKΛOΦ.ΙΔΙΩΝ ΚΕΦΑΛΑΙΩΝ} = \frac{22.000.000}{122.122.701} = 0,18$$

➔ **ΑΡΙΘΜΟΔΕΙΚΤΕΣ ΑΠΟΔΟΤΙΚΟΤΗΤΑΣ**

✳ **Αριθμοδείκτης Αποδοτικότητας Ιδίων Κεφαλαίων.** – Ο αριθμοδείκτης αποδοτικότητας ιδίων κεφαλαίων υπολογίζεται αν διαιρέσουμε το σύνολο των καθαρών κερδών μετά τους φόρους με το σύνολο των ιδίων κεφαλαίων. Δηλαδή έχουμε :

$$\text{ΑΠΟΔΟΤΙΚΟΤΗΤΑ ΙΔ.ΚΕΦΑΛΑΙΩΝ} = \frac{\text{ΚΑΘΑΡΑ ΚΕΡΔΗ ΜΕΤΑ ΤΟΥΣ ΦΟΡΟΥΣ}}{\text{ΣΥΝΟΛΟ ΙΔΙΩΝ ΚΕΦΑΛΑΙΩΝ}}$$

Από τις οικονομικές καταστάσεις προκύπτουν τα εξής :

Καθαρά Κέρδη μετά τους φόρους= 2.356.499 &

Ίδια Κεφάλαια= 122.122.701

άρα :

$$\text{ΑΠΟΔΟΤΙΚΟΤΗΤΑ ΙΔ.ΚΕΦΑΛΑΙΩΝ} = \frac{2.356.499}{122.122.701} = 0,02$$

✳ **Αριθμοδείκτης Αποδοτικότητας Συνολικών Κεφαλαίων.** – Ο αριθμοδείκτης αποδοτικότητας συνολικών κεφαλαίων υπολογίζεται αν διαιρέσουμε τα καθαρά κέρδη μετά τους φόρους, συν τους τόκους (μειωμένους με το συντελεστή φορολογίας), με το σύνολο των κεφαλαίων (ιδίων και ξένων). Δηλαδή έχουμε :

$$\text{ΑΠΟΔΟΤΙΚΟΤΗΤΑ ΣΥΝ.ΚΕΦΑΛΑΙΟΥ} = \frac{\text{ΚΑΘΑΡΑ ΚΕΡΔΗ+ΤΟΚΟΙ (1-ΣΦ)}}{\text{ΣΥΝΟΛΟ ΚΕΦΑΛΑΙΩΝ}}$$

Από τις οικονομικές καταστάσεις προκύπτουν τα εξής :

Καθαρά Κέρδη μετά φόρων= 2.356.499 ,

Τόκοι (έξοδα)= 16 ,

$$\begin{aligned} \text{Συνολικά Κεφάλαια} &= 123.423.770 \quad \& \\ \Sigma\Phi &= \frac{\text{ΦΟΡΟΣ ΕΙΣΟΔΗΜΑΤΟΣ}}{\text{ΚΑΘΑΡΑ ΚΕΡΔΗ ΠΡΟ ΦΟΡΩΝ}} = \frac{1.352.760}{3.709.259} = 0,36 \\ (1-\Sigma\Phi) &= 1-0,37 = 0,63 \end{aligned}$$

άρα :

$$\text{ΑΠΟΔΟΤΙΚΟΤΗΤΑ ΣΥΝ.ΚΕΦΑΛΑΙΟΥ} = \frac{2.356.499 + 16 \times 0,63}{123.423.770} = 0,02$$

*** Αριθμοδείκτης Περιθωρίου Μικτού Κέρδους.** – Ο αριθμοδείκτης περιθωρίου μικτού κέρδους υπολογίζεται αν διαιρέσουμε τα μικτά κέρδη της εταιρείας με τον κύκλο εργασιών (πωλήσεις) του έτους. Δηλαδή έχουμε :

$$\text{ΠΕΡΙΘΩΡΙΟ ΜΙΚΤΟΥ ΚΕΡΔΟΥΣ} = \frac{\text{ΜΙΚΤΟ ΚΕΡΔΟΣ}}{\text{ΚΥΚΛΟΣ ΕΡΓΑΣΙΩΝ}}$$

Από τις οικονομικές καταστάσεις προκύπτουν τα εξής :

$$\begin{aligned} \text{Μικτά Κέρδη} &= 5.839.000 \quad \& \\ \text{Κύκλος Εργασιών (Πωλήσεις)} &= 22.000.000 \end{aligned}$$

άρα :

$$\text{ΠΕΡΙΘΩΡΙΟ ΜΙΚΤΟΥ ΚΕΡΔΟΥΣ} = \frac{5.839.000}{22.000.000} = 0,26$$

*** Αριθμοδείκτης Περιθωρίου Καθαρού Κέρδους.** – Ο αριθμοδείκτης περιθωρίου καθαρού κέρδους υπολογίζεται αν διαιρέσουμε το καθαρό κέρδος χρήσης προ φόρων με τον κύκλο εργασιών (πωλήσεις) του έτους. Δηλαδή έχουμε :

$$\text{ΠΕΡΙΘΩΡΙΟ ΚΑΘΑΡΟΥ ΚΕΡΔΟΥΣ} = \frac{\text{ΚΑΘΑΡΑ ΚΕΡΔΗ}}{\text{ΚΥΚΛΟΣ ΕΡΓΑΣΙΩΝ}}$$

Από τις οικονομικές καταστάσεις προκύπτουν τα εξής :

$$\begin{aligned} \text{Καθαρά Κέρδη} &= 3.709.259 \quad \& \\ \text{Κύκλος Εργασιών (Πωλήσεις)} &= 22.000.000 \end{aligned}$$

άρα :

$$\text{ΠΕΡΙΘΩΡΙΟ ΚΑΘΑΡΟΥ ΚΕΡΔΟΥΣ} = \frac{3.709.259}{22.000.000} = 0,16$$

2.3 Ανάλυση των οικονομικών καταστάσεων της χρήσεως 1999. –

Για να πραγματοποιηθεί η ανάλυση της προαναφερθείσας χρήσεως, απαραίτητο στοιχείο που θα χρησιμοποιήσουμε και από εκεί θα αντλήσουμε τα δεδομένα μας, είναι οι οικονομικές καταστάσεις του έτους (1999) οι οποίες παρουσιάζονται στην συνέχεια.

ΕΥΡΩΔΟΜΗΣΗ ΑΝΩΝΥΜΟΣ ΤΕΧΝΙΚΗ ΚΑΙ ΤΟΥΡΙΣΤΙΚΗ ΕΤΑΙΡΙΑ
ΙΣΟΛΟΓΙΣΜΟΣ 31ης ΔΕΚΕΜΒΡΙΟΥ 1999
8η ΕΤΑΙΡΙΚΗ ΧΡΗΣΗ (1 ΙΑΝΟΥΑΡΙΟΥ 1999-31 ΔΕΚΕΜΒΡΙΟΥ 1999)

ΕΙΔΟΣ	Ποσά κλειόμενης χρήσεως 1999			ΠΑΘΗΤΙΚΟ	Ποσά κλειόμενης Χρήσεως 1999
	Αξία κτήσεως	Αποσβέσεις	Αναπ.Αξία		
A. ΕΓΚΑΤΑΣΤΑΣΕΙΣ				A. ΙΔΙΑ ΚΕΦΑΛΑΙΑ	
Εξοδα Ιδρύσεως και πρώτης εγκα- ταστάσεως	286.955	286.954	1	I. Κεφάλαιο	
Εξοδα εγκαταστάσεως	578.000	577.995	5	1. Καταβλημένο	111.170.000
	864.955	864.949	6		111.170.000
B. ΕΝΕΡΓΗΤΙΚΟ				IV. Αποθεματικά κεφάλαια	
Κινητά ακίνητοποιήσεις				1. Τακτικό αποθεματικό	1.002.829
Γηπέδα - Οικόπεδα	19.187.860		19.187.860	4. Εκτακτα αποθεματικά	2.421.412
Κτίρια και τεχνικά έργα	15.000.000	3.812.500	11.187.500	5. Απορρολόγητα αποθεματικά ειδικών διατάξεων νόμων	6.339.474
Μηχανήματα-τεχνικές εγκαταστάσεις	51.002.300	31.352.459	19.649.841		9.763.715
Μηχανολογικός εξοπλισμός	852.500	836.492	16.008	V. Αποτελέσματα εις νέο	
Λοιπά και λοιπός εξοπλισμός	86.042.660	36.001.451	50.041.209	Υπόλοιπο κερδών χρήσεως εις νέο	2.666.470
ΣΥΝΟΛΟ ΑΚΙΝΗΤΟΠΟΙΗΣΕΩΝ (ΓI+ΓII)	86.042.660	36.001.451	50.041.209		2.666.470
Μετοχές και άλλες μακροπρόθε- σες χρηματοοικονομικές απαιτήσεις		372.000		ΣΥΝΟΛΟ ΙΔΙΩΝ ΚΕΦΑΛΑΙΩΝ	123.600.185
Μετοχές σε λοιπές επιχειρήσεις		372.000			
			372.000	Γ. ΥΠΟΧΡΕΩΣΕΙΣ	
			372.000	II. Βραχυπρόθεσμες υποχρεώσεις	
ΣΥΝΟΛΟ ΕΝΕΡΓΗΤΙΚΟΥ (ΓI+ΓII+ΓIII)			50.413.209	5. Υποχρεώσεις από φόρους - τέλη	3.366.639
				6. Ασφαλιστικά Οργανισμοί	873.192
ΚΥΚΛΟΦΟΡΟΥΝ ΕΝΕΡΓΗΤΙΚΟ					4.239.831
Απαιτήσεις			Σύνολο	ΣΥΝΟΛΟ ΥΠΟΧΡΕΩΣΕΩΝ (ΓI+ΓII)	4.239.831
Αποθέματα			77.426.801		
Επιμίσθια			77.426.801		
			77.426.801	ΓΕΝΙΚΟ ΣΥΝΟΛΟ ΠΑΘΗΤΙΚΟΥ (Α+Β+Γ+Δ)	127.840.016
ΣΥΝΟΛΟ ΚΥΚΛΟΦΟΡΟΥΝΤΟΣ ΕΝΕΡΓΗΤΙΚΟΥ					
			127.840.016		
ΣΥΝΟΛΟ ΕΝΕΡΓΗΤΙΚΟΥ (Α+Β+Γ+Δ+Ε)					
ΠΑΘΗΤΙΚΟΙ ΤΑΞΕΙΣ ΧΡΕΩΣΤΙΚΟΙ					

	Ποσά κλειόμενης χρήσεως 1999
Αποτελέσματα εκμεταλλεύσεως	
α) Εργασιών (πωλήσεις)	27.950.000
β) : Κόστος πωλήσεων	22.974.111
γ) Αποτελέσματα (κέρδη ή ζημιές)	
α) εκμεταλλεύσεως	4.975.889
β) : Άλλα έσοδα εκμεταλλεύσεως	360.000
γ) : Άλλα έσοδα	5.335.889
δ) : 1. Έξοδα διοικ/κής λειτουργίας	2.355.850
ε) : 3. Έξοδα λειτουργίας διαθέσεως	
στ) : 2. Έξοδα λειτουργίας διαθέσεως	2.355.850
ζ) : 4. Αποτελέσματα (κέρδη ή ζημιές)	
α) εκμεταλλεύσεως	2.980.039
β) (ή μείον)	
Μείον:	
α) Αποτελέσματα (κέρδη ή ζημιές)	
α) εκμεταλλεύσεως	2.980.039
β) ΜΕΙΟΝ (ή μείον): Έκτακτα αποτ/σματα	
1. Έκτακτα και ανόργανα έσοδα	14.377
	14.377
γ) Μείον:	
1. Έκτακτα και ανόργανα έσοδα	964
3. Έξοδα προηγούμενων χρήσεων	4.278
4. Προβλέψεις για έκτακτους κινδύνους	5.242
	9.135
Οργανικά και έκτακτα αποτελέσματα (κέρδη ή ζημιές)	2.989.174
Σύνολο αποσβέσεων πάγιων στοιχείων	8.476.271
Μείον: Οι από αυτές ενσωματωμένες στο λειτουργικό κόστος	8.476.271
ΚΑΘΑΡΑ ΑΠΟΤΕΛΕΣΜΑΤΑ (Κέρδη ή Ζημιές)	
ΠΡΟ ΦΟΡΩΝ	2.989.174

	Ποσά κλειόμενης χρήσεως 1999
Καθαρά αποτελέσματα (κέρδη) χρήσεως	2.989.174
(+): Υπόλοιπο αποτελεσμάτων (κερδών) προηγούμενων χρήσεων	1.179.155
Σύνολο	4.168.329
ΜΕΙΟΝ : 2. Βοηθά μη ενσωματωμένοι στο λειτουργικό κόστος φόροι	1.352.400
Κέρδη προς διάθεση	2.815.929
Η διάθεση των κερδών γίνεται ως εξής:	
1. Τακτικό αποθεματικό	149.459
8. Υπόλοιπο κερδών εις νέο	2.666.470
	2.815.929

ΠΑΤΡΑ 30-4-2000

Ο Πρόεδρος
 του Διοικητικού Συμβουλίου
 ΕΡΑΣΙΜΟΤΗΤΑ Ν.Π.Δ.Δ. ΜΟΙΣΧΟΝΑΣ
 ΑΔΤ Π. 159286

Ο Νομικός
 ΠΑΝΑΓΙΩΤΗΣ ΣΕΡΜΠΟΣ
 ΑΔΤ Π. 849680

Το Μέλος
 του Διοικητικού Συμβουλίου
 ΦΩΤΕΙΝΗ ΓΕΡ. ΜΟΙΣΧΟΝΑΣ
 ΑΔΤ Π. 159287

Π Ρ Ο Σ Α Ρ Τ Η Μ Α

ΤΟΥ ΙΣΟΛΟΓΙΣΜΟΥ ΤΗΣ 31^{ης} ΔΕΚΕΜΒΡΙΟΥ 1999 (Βάσει των διατάξεων του κωδικοπ. Ν. 2190/1920 όπως ισχύει) της ΕΥΡΟΔΟΜΗΣΗ Α.Τ.Ε.

Α.Φ.Μ. : 94174976

Α.Μ.Α.Ε. : 25010/22/Β/91/23

Για να καταστούν οι Οικονομικές Καταστάσεις της χρήσης 1999 σαφείς και να εμφανίζουν την πραγματική εικόνα της περιουσιακής διάρθρωσης και χρηματοοικονομικής θέσης και των αποτελεσμάτων χρήσης της εταιρείας, παρατίθενται οι κατωτέρω πληροφορίες και επεξηγήσεις, σύμφωνα με τις διατάξεις του άρθρου 43^α του κωδ. Ν. 2190/1920.

1. Σύννομη κατάρτιση και δομή των οικονομικών καταστάσεων – Παρεκκλίσεις που έγιναν χάριν της αρχής της πραγματικής εικόνας.
 - 1.1 Παρέκκλιση από τις σχετικές διατάξεις περί καταρτίσεως των ετήσιων οικονομικών καταστάσεων που κρίθηκε απαραίτητη για την εμφάνιση, με απόλυτη σαφήνεια της πραγματικής εικόνας που απαιτεί η διάταξη της παρ. 2 του άρθρου αυτού.
(Άρθρο 42^α παρ. 3)

Δεν έγινε
 - 1.2 Παρέκκλιση από την αρχή του αμετάβλητου της δομής και μορφής εμφάνισης του ισολογισμού και του λογαριασμού «αποτελέσματα χρήσης».

Δεν έγινε
 - 1.3 Καταχώρηση στον προσδιάζοντα λογαριασμό στοιχείου σχετιζόμενου με περισσότερους λογαριασμούς. Προσθήκη λογαριασμών.
(Άρθρο 42β παρ. 2)

Δεν συνέτρεξε τέτοια περίπτωση.
 - 1.4 Προσαρμογή στη δομή και στους τίτλους των λογαριασμών με αραβική αρίθμηση, όταν η ειδική φύση της επιχείρησης το απαιτεί.

(Άρθρο 42β παρ. 3)

Δεν συνέτρεξε τέτοια περίπτωση.

- 1.5 Συμπτήσεις λογαριασμών του ισολογισμού που αντιστοιχούν σε αραβικούς αριθμούς για τις οποίες (συμπτήσεις) συντρέχουν οι προϋποθέσεις της διάταξης αυτής.
(Άρθρο 42β παρ. 4)

Δεν έγινε

- 1.6 Αναμορφώσεις κονδυλίων προηγούμενης χρήσης για να καταστούν ομοειδή και συγκρίσιμα με τα αντίστοιχα κονδύλια της κλειόμενης χρήσης.
(Άρθρο 42β παρ. 5)

Δεν χρειάστηκε να γίνουν

2. Αποτίμηση περιουσιακών στοιχείων (Άρθρο 43^α παρ. 1^α).

- 2.1 Πάγια περιουσιακά στοιχεία.

Τα πάγια περιουσιακά στοιχεία της εταιρείας αποτιμήθηκαν στην αξία της τιμής κτήσεως ή του κόστους ιδιοκατασκευής ή της αναπροσαρμοσμένης με βάση τους ειδικούς νόμους αξίας τους, η οποία είναι προσαυξημένη με την αξία των προσθηκών και βελτιώσεων και μειωμένη με τις προβλεπόμενες από το νόμο αποσβέσεις.

- 2.2 Περίπτωση υποτιμήσεως.

Δεν συνέτρεξε περίπτωση σχηματισμού προβλέψεων υποτιμήσεως.

- 2.3 Συμμετοχές – Χρεόγραφα

Οι συμμετοχές σε λοιπές πλην Α.Ε. επιχειρήσεις (Κοινοπραξίες) αποτιμήθηκαν στην κατ' είδος χαμηλότερη τιμή, μεταξύ της τιμής κτήσεως και της τρέχουσας τιμής τους.

- 2.4 Αποθέματα.

Δεν υπάρχουν

- 2.5 Μέθοδοι υπολογισμού αποσβέσεων και προβλέψεων.

Τακτικές αποσβέσεις των παγίων περιουσιακών στοιχείων υπολογίσθηκαν για την χρήση 1999 Δρχ. 8.476.271 .
Προβλέψεις για αποζημίωση προσωπικού λόγω εξόδου από την υπηρεσία δεν έγιναν διότι δεν συνέτρεξε τέτοια περίπτωση.

- 2.6 Παρέκκλιση από τις μεθόδους και τις βασικές αρχές αποτίμησης.

Εφαρμογή ειδικών μεθόδων αποτίμησης.
(Άρθρο 43 παρ. 2)

Δεν έγινε

- 2.7 Ανάλυση και επεξήγηση της γενόμενης μέσα στη χρήση, με βάση ειδικό νόμο, αναπροσαρμογής της αξίας των πάγιων περιουσιακών στοιχείων και παράθεση της κίνησης του λογαριασμού «Διαφορές αναπροσαρμογής».
(Άρθρο 43 παρ. 9)

Δεν έγινε αναπροσαρμογή της αξίας των ακινήτων βάσει του Ν. 2065/1992.

3. Πάγιο ενεργητικό και έξοδα εγκατάστασης.

- 3.1 Μεταβολές παγίων στοιχείων και εξόδων εγκατάστασης (πολυετούς απόσβεσης).
(Άρθρο 42^ε παρ. 8)

Οι μεταβολές που έγιναν μέσα στη χρήση στα στοιχεία του παγίου ενεργητικού και στις αποσβέσεις τους, παρατίθενται στον παρακάτω πίνακα :

ΜΕΤΑΒΟΛΕΣ ΑΞΙΑΣ ΠΑΓΙΩΝ 1999

	<u>ΤΙΜΗ ΚΤΗΣΕΩΣ</u>		
	<u>ΥΠΟΛΟΙΠΑ</u> <u>31-12-98</u>	<u>ΑΓΟΡΕΣ</u> <u>ΜΕΤΑΦΟΡΕΣ</u>	<u>ΥΠΟΛΟΙΠΑ</u> <u>31-12-99</u>
- ΕΞΟΔΑ ΕΓΚΑΤΑΣΤΑΣΗΣ	739.955	125.000	864.955
- ΓΗΠΕΔΑ – ΟΙΚΟΠΕΔΑ	19.187.860	-	19.187.860
- ΚΤΙΡΙΑ & ΤΕΧΝΙΚΑ ΕΡΓΑ	15.000.000	-	15.000.000
- ΜΗΧΑΝΗΜΑΤΑ - ΤΕΧΝΙΚΕΣ ΕΓΚΑΤΑΣΤΑΣΕΙΣ & ΛΟΙΠΟΣ ΜΗΧΑΝ/ΚΟΣ ΕΞΟΠΛΙΣΜΟΣ	50.452.300	550.000	51.002.300
- ΕΠΙΠΛΑ & ΛΟΙΠΟΣ ΕΞΟΠΛΙΣΜΟΣ	<u>852.500</u>	<u>-</u>	<u>852.500</u>
Σ Υ Ν Ο Λ Ο	<u>86.232.615</u>	<u>615.000</u>	<u>86.907.615</u>

	<u>ΑΠΟΣΒΕΣΕΙΣ</u>		
	ΥΠΟΛΟΙΠΑ 31-12-98	ΑΠΟΣΒΕΣΕΙΣ	ΥΠΟΛΟΙΠΑ 31-12-99
- ΕΞΟΔΑ ΕΓΚΑΤΑΣΤΑΣΗΣ	739.950	124.999	864.949
- ΓΗΠΕΔΑ – ΟΙΚΟΠΕΔΑ	-	-	-
- ΚΤΙΡΙΑ & ΤΕΧΝΙΚΑ ΕΡΓΑ	3.062.500	750.000	3.812.500
- ΜΗΧΑΝΗΜΑΤΑ – ΤΕΧΝΙΚΕΣ ΕΓΚΑΤΑΣΤΑΣΕΙΣ & ΛΟΙΠΟΣ ΜΗΧΑΝ/ΚΟΣ ΕΞΟΠΛΙΣΜΟΣ	23.764.498	7.587.961	31.352.459
- ΕΠΙΠΛΑ & ΛΟΙΠΟΣ ΕΞΟΠΛΙΣΜΟΣ	<u>823.181</u>	<u>13.311</u>	<u>836.492</u>
Σ Υ Ν Ο Λ Ο	<u>28.390.129</u>	<u>8.476.271</u>	<u>36.866.400</u>

3.2 Ανάλυση πρόσθετων αποσβέσεων.
(Άρθρο 43 παρ. 5δ)

Στην παρούσα όπως και στην προηγούμενη χρήση δεν διενεργήθηκαν από την εταιρεία πρόσθετες αποσβέσεις.

3.3 Προβλέψεις για υποτίμηση ενσώματων πάγιων περιουσιακών στοιχείων.
(Άρθρο 43 παρ. 5ε)

Από την εταιρεία δεν θεωρήθηκε αναγκαίο να σχηματιστούν τέτοιες προβλέψεις αφού κατά τη γνώμη της δεν υφίσταται λόγος, που να επιβάλλουν τον σχηματισμό τους.

3.4 Ανάλυση και επεξήγηση των ποσών των εξόδων εγκατάστασης (πολυετούς απόσβεσης που αφορούν την χρήση).
(Άρθρο 43 παρ. 3ε)

Δεν υφίστανται.

3.5 Τα ποσά και ο λογιστικός χειρισμός των συναλλαγματικών διαφορών που προέκυψαν στην παρούσα χρήση, κατά την πληρωμή (δόσεων) και την αποτίμηση στο τέλος της χρήσης δανείων πιστώσεων, χρησιμοποιηθέντων αποκλειστικά για κτήσεις παγίων στοιχείων.
(Άρθρο 43 παρ. 3γ)

Δεν υφίστανται.

3.6 Ανάλυση και επεξήγηση των κονδυλίων «Εξοδα ερευνών και αναπτύξεως».

Δεν υφίστανται.

4. Συμμετοχές

- 4.1 Συμμετοχές στο κεφάλαιο άλλων επιχειρήσεων με ποσοστό μεγαλύτερο από 10%.
(Άρθρο 43^α παρ. 1β)

Η εταιρεία συμμετέχει με ποσοστό άνω του 10% στο εταιρικό κεφάλαιο των παρακάτω εταιρειών :

<u>ΕΠΩΝΥΜΙΑ ΕΠΙΧΕΙΡΗΣΗΣ</u>	<u>ΑΞΙΑ ΚΤΗΣΗΣ</u>	<u>ΠΟΣΟΣΤΟ ΣΥΜ/ΧΗΣ</u>
- Κ/Ε Γ.ΜΟΣΧΟΝΑΣ-Δ.ΣΚΟΥΝΤΖΟΣ ΕΥΡΟΔΟΜΗΣΗ ΑΤΕ	372.000	49%

- 4.2 Σύνταξη ενοποιημένων Οικονομικών Καταστάσεων στις οποίες περιλαμβάνονται και οι οικονομικές καταστάσεις της εταιρείας.
(Άρθρο 43^α παρ.1β)

Δεν συντρέχει τέτοια περίπτωση.

5. Αποθέματα

- 5.1 Αποτίμηση αποθεμάτων κατά παρέκκλιση από τους κανόνες αποτίμησης του άρθρου 43, για λόγους φορολογικών ελαφρύνσεων.
(Άρθρο 43^α παρ.1α)

Δεν έγινε καμία παρέκκλιση από τις αρχές αποτίμησης.

- 5.2 Διαφορές από υποτίμηση κυκλοφορούντων στοιχείων ενεργητικού και λόγοι στους οποίους οφείλονται.
(Άρθρο 43^α παρ. 1ι)

Δεν υπάρχουν.

6. Μετοχικό Κεφάλαιο

- 6.1 Κατηγορίες μετοχών στις οποίες διαιρείται το Μετοχικό Κεφάλαιο.
(Άρθρο 43^α παρ. 1δ)

<u>ΕΙΔΟΣ</u>	<u>ΑΡΙΘΜΟΣ</u>	<u>ΟΝ.ΑΞΙΑ</u>	<u>ΣΥΝΟΛ.ΑΞΙΑ</u>
- Κοινές μετοχές ανώνυμες μη εισηγμένες στο χρηματιστήριο	11.117	10.000	111.170.000

- 6.2 Εκδοθείσες μέσα στη χρήση μετοχές για αύξηση του μετοχικού κεφαλαίου.
(Άρθρο 43^α παρ. 1γ)

Δεν εκδόθηκαν.

6.3 Εκδοθέντες τίτλοι και ενσωματωμένα σ' αυτούς δικαιώματα.
(Άρθρο 43^α παρ. 1^ε και 42^ε παρ. 10)

Δεν υφίστανται.

6.4 Απόκτηση ιδίων μετοχών μέσα στην παρούσα χρήση.
(Άρθρο 43^α παρ. 1ιστ)

Δεν αποκτήθηκαν από την εταιρεία ίδιες μετοχές.

7. Προβλέψεις και υποχρεώσεις

7.1 Ανάλυση του λογαριασμού «Λοιπές προβλέψεις» αν το ποσό του είναι σημαντικό.

Δεν υπάρχει.

7.2 Οι οικονομικές δεσμεύσεις από συμβάσεις κ.λ.π. που δεν εμφανίζονται στους λογαριασμούς τάξεως. Υποχρεώσεις καταβολής ειδικών μηνιαίων παροχών και οικονομικές δεσμεύσεις για συνδεδεμένες επιχειρήσεις.
(Άρθρο 43^α παρ. 1ζ)

Δεν υπάρχουν.

7.2 Πιθανές οφειλές σημαντικών ποσών φόρων και ποσά φόρων που ενδεχομένως να προκύπτουν σε βάρος της κλειόμενης και των προηγούμενων χρήσεων, εφόσον δεν εμφανίζονται στις υποχρεώσεις ή στις προβλέψεις.
(Άρθρο 43^α παρ. 1ιβ)

Δεν υπάρχουν οφειλόμενοι φόροι, που να μην εμφανίζονται στον Ισολογισμό.

7.3 Μακροπρόθεσμες υποχρεώσεις πάνω από 5 έτη.
(Άρθρο 43^α παρ. 1στ)

Δεν υπάρχουν.

8. Μεταβατικοί λογαριασμοί.

8.1 Ανάλυση των κονδυλίων των μεταβατικών λογαριασμών «έσοδα χρήσης εισπρακτέα» και «έξοδα χρήσης δεδουλευμένα».
(Άρθρο 42^ε παρ. 12)

Δεν υπάρχουν.

9. Λογαριασμοί τάξης.

9.1 Ανάλυση των λογαριασμών τάξης στην έκταση που δεν καλύπτεται η υποχρέωση αυτή από τις πληροφορίες της επόμενης παραγράφου 10.
(Άρθρο 42^ε παρ. 11)

Δεν υπάρχουν.

10. Χορηγηθείσες εγγυήσεις και εμπράγματα ασφάλειες

10.1 Εγγυήσεις και εμπράγματα ασφάλειες που χορηγήθηκαν από την εταιρεία.
(Άρθρο 42^ε παρ. 9)

Δεν υπάρχουν.

11. Αμοιβές προκαταβολές και πιστώσεις σε όργανα διοικήσεως.

11.1 Αμοιβές μελών οργάνων διοίκησης και διεύθυνσεως της εταιρείας.
(Άρθρο 43^α παρ. 1γ)

Δεν υπάρχουν.

11.2 Υποχρεώσεις που δημιουργήθηκαν ή αναλήφθηκαν για βοηθήματα σε αποχωρήσαντα την παρούσα χρήση μέλη οργάνων διοίκησης και διεύθυνσης της εταιρείας.
(Άρθρο 43^α παρ. 1γ)

Δεν υπάρχουν.

11.3 Δοθείσες προκαταβολές και πιστώσεις σε όργανα διοίκησης (μέλη διοικητικών συμβουλίων και διαχειριστές).
(Άρθρο 43^α παρ. 1δ)

Δεν υπάρχουν.

12. Αποτελέσματα Χρήσης

12.1 Κύκλος εργασιών κατά κατηγορίες δραστηριότητας και γεωγραφικές αγορές. (Ο κύκλος εργασιών λαμβάνεται όπως καθορίζεται στο άρθρο 42^ε παρ. 15 εδαφ. α).
(Άρθρο 43^α παρ. 1^α)

ΕΜΠΟΡΙΚΗ ΔΡΑΣΤΗΡΙΟΤΗΤΑ	ΠΩΛΗΣΕΙΣ ΕΣΩΤΕΡΙΚΟΥ
Τεχνικά Έργα	27.950.000
Έσοδα από συμμετοχές σε Κ/Ξ	-
Έσοδα από Ενοίκια	360.000
Λοιπά Έσοδα	-
Σύνολα	28.310.000

12.2 Μέσος όρος του απασχοληθέντος κατά τη διάρκεια της χρήσης προσωπικού και κατηγορίες αυτού, με το συνολικό κόστος του. Διευκρινίζεται ότι, στο «Διοικητικό (υπαλληλικό) προσωπικό» περιλαμβάνεται το με μηνιαίο μισθό αμειβόμενο προσωπικό και στο «εργατοτεχνικό προσωπικό» οι αμειβόμενοι με ημερομίσθιο. (Άρθρο 43^α παρ.1θ)

ΚΑΤΗΓΟΡΙΑ	ΑΜΟΙΒΕΣ	ΕΡΓΑΖΟΜΕΝΟΙ	ΕΡΓΟΔΟΤΙΚΕΣ ΕΙΣΦΟΡΕΣ
ΕΜΜΙΣΘΟΙ	7.747.355	5	2.371.941

12.3 Ανάλυση των έκτακτων και ανόργανων εξόδων και εσόδων (δηλαδή των λογαριασμών «έκτακτα και ανόργανα έξοδα» και «έκτακτα και ανόργανα έσοδα»).
(Άρθρο 42^ε παρ. 15β)

Έκτακτα & Ανόργανα έξοδα	964
- Φορολογικά πρόστιμα	796
- Λοιπά έκτακτα & ανόργανα έξοδα	168
Έκτακτα & Ανόργανα έσοδα	14.377
- Λοιπά έκτακτα & ανόργανα έσοδα	14.377
Έξοδα Προηγούμενων Χρήσεων	4.278
- Προσαυξήσεις ασφαλιστικών ταμείων	4.278

12.4 Ανάλυση των λογαριασμών «έσοδα προηγούμενων χρήσεων», «έσοδα από προβλέψεις προηγούμενων χρήσεων».
(Άρθρο 42^ε παρ. 15β)

Βλέπε παρ. 12.3 ανωτέρω.

Πάτρα 30-04-2000

Ο Πρόεδρος
του Διοικητικού Συμβουλίου
ΓΕΡΑΣΙΜΟΣ ΚΙΚ. ΜΟΣΧΟΝΑΣ
Α.Δ.Υ. Α 159286

Το μέλος
του Διοικητικού Συμβουλίου
ΦΩΤΕΙΝΗ ΓΕΡ. ΜΟΣΧΟΝΑ
Α.Δ.Υ. Α 159287

Ο Λογιστής
Π. ΣΕΡΜΠΙΟΣ
Α.Δ.Υ. Α 849680

ΠΡΑΚΤΙΚΟ ΣΥΝΕΔΡΙΑΣΕΩΝ ΔΙΟΙΚΗΤΙΚΟΥ ΣΥΜΒΟΥΛΙΟΥ 84/99

Συνεδρίαση του Διοικητικού Συμβουλίου της Ανώνυμης Εταιρείας :
«ΕΥΡΟΔΟΜΗΣΗ ΑΝΩΝΥΜΟΣ ΤΕΧΝΙΚΗ ΚΑΙ ΤΟΥΡΙΣΤΙΚΗ ΕΤΑΙΡΕΙΑ» με δ.τ.
«ΕΥΡΟΔΟΜΗΣΗ ΑΤΕ»

Στην Πάτρα σήμερα την 27^η του μήνα Απριλίου του έτους 2000 ημέρα Πέμπτη και ώρα 20:00μ.μ. συνήλθαν στα γραφεία της εταιρείας «ΕΥΡΟΔΟΜΗΣΗ ΑΤΕ» που βρίσκονται επί της οδού Γούναρη 21 – 23 τα μέλη του Διοικητικού Συμβουλίου, ύστερα από πρόσκληση του Προέδρου της Γεράσιμου Μοσχονά.

Κατά την συνεδρίαση παρέστησαν :

1. Γεράσιμος Μοσχονάς Πρόεδρος και Δ/νων Σύμβουλος
2. Φωτεινή συζ. Γερ. Μοσχονά Αντιπρόεδρος
3. Αθηνά Πετράτου Μέλος

Θέματα Ημερήσιας Διάταξης

- 1^{ον} Σύνταξη έκθεσης διαχείρισης
- 2^{ον} Πρόσκληση μετόχων σε τακτική Γενική Συνέλευση για την έγκριση του Ισολογισμού
- 3^{ον} Έγκριση Οικονομικών Καταστάσεων της εταιρείας χρήσης 1999
- 4^{ον} Ορισμός προσώπων που θα υπογράψουν τον Ισολογισμό (οικονομικές καταστάσεις)

Θέμα Πρώτο: Έκθεση Διαχείρισης Διοικητικού Συμβουλίου.

Κύριοι Μέτοχοι, παραθέτουμε κατωτέρω πλήρη ανάλυση των λογαριασμών Ενεργητικού και Παθητικού που εμφανίζονται στον Ισολογισμό χρήσεως 1/1/99 – 31/12/99, καθώς επίσης και των Αποτελεσμάτων Χρήσεως και Πίνακα Διαθέσεως Κερδών όπως αυτοί εικονίζονται στο βιβλίο Απογραφών και Ισολογισμών της εταιρείας συντεταγμένες σύμφωνα με τις διατάξεις των άρθρων 41 – 46^α του κωδικοπ. Νόμου 2190/20 όπως τροποποιήθηκε και συμπληρώθηκε από τα Π.Δ. 409/86 και 498/87 και του Κ.Φ.Σ. επίσης αντίγραφο της έκθεσης ελεγκτών, με τις κρίσεις τους στο περιεχόμενο των παραπάνω οικονομικών καταστάσεων και την ποιότητα της διαχείρισης των εταιρικών υποθέσεων κατά την κρινόμενη χρονική περίοδο.

Με την παρούσα έκθεσή μας επιθυμούμε να σας δώσουμε περισσότερες πληροφορίες σε ότι αφορά την οικονομική πορεία της εταιρείας.

ΕΝΕΡΓΗΤΙΚΟ

1. ΑΚΙΝΗΤΑ ΕΤΑΙΡΕΙΑΣ : Σε ότι αφορά τα ακίνητα ιδιοκτησίας της εταιρείας είναι : Τρία οικοπέδα εντός αγροτεμαχίου 45.408 τετρ. Μέτρα που βρίσκονται στην θέση Βατόβρυση της περιφέρειας Βούντενης του Δήμου Πατρέων, συνολικής εκτάσεως 14.259.222 τετρ.μέτρα εκτιμηθέντα από την εκτροπή του άρθρου 9 του Κ.Ν. 2190/20 έναντι του ποσού των δρχ. 6.060.594

Εισφέρθηκαν από τον πρόεδρο του Δ.Σ. Γεράσιμο Μοσχονά για αύξηση του μετοχικού κεφαλαίου κατά το 1992.

Ένα οικοπέδο που βρίσκεται στην οδό 25^η Μαρτίου αρ. 44 στην Πάτρα συνολικής εκτάσεως 155,42 τ.μ. αρ. συμβολαίου 15418 της συμβολαιογράφου Τσουνης Πηνελόπης αγοράστηκε από τον Γεώργιο Παναγόπουλο του Νικολάου συνολικού ποσού 9.793.933 δρχ.

Δύο διαμερίσματα εκ' των οποίων ένα εις τέταρτον όροφο ΔΕ τ.μ. 44,91 και το άλλο εις πέμπτο όροφο Ε1 98,40 τ.μ. εις οικοδομή επί της οδού Λευκωσίας 9 Πάτρα, ως αρ. συμβολαίου 45400, 19-12-93 του συμβολαιογράφου Αλ. Κων/νου, έναντι του ποσού 12.000.000 δρχ. Μετά την αναπροσαρμογή του Ν. 2065/92 η αξία του διαμερίσματος ανέρχεται στα 15.000.000 δρχ. των δε οικοπέδων στα 9.393.921 δρχ.

2. ΣΥΜΜΕΤΟΧΕΣ & ΑΛΛΕΣ ΜΑΚΡΟΠΡΟΘΕΣΜΕΣ ΑΠΑΙΤΗΣΕΙΣ : Η

εταιρεία συμμετέχει σε κατασκευή Δημοσίων Έργων ως κάτωθι :

- Κοινοπραξία «κατασκευή Γυμν. Λυκείου Μαγούλας με την μέθοδο της προκ/σκευής»

Ποσοστό συμμετοχής 49% = 372.000 δρχ.

Σύνολο = 372.000 δρχ.

3. ΔΙΑΘΕΣΙΜΑ : Αποτελείται από καταθέσεις στις τράπεζες και μετρητά στο ταμείο της εταιρείας : **77.426.801** δρχ.

4. ΚΑΤΑΣΤΑΣΗ ΛΟΓΑΡΙΑΣΜΟΥ ΓΕΝΙΚΗΣ ΕΚΜΕΤΑΛΛΕΥΣΕΩΣ :

<u>ΧΡΕΩΣΗ</u>		<u>ΠΙΣΤΩΣΗ</u>	
<u>Οργανικά Έξοδα</u>		<u>Λοιπά Οργανικά</u>	
60	Αμοιβές & έξοδα προσωπ.	10.119.296	73 Παροχή υπηρεσιών 27.950.000
61	Αμοιβές & έξοδα τρίτων	100.000	
62	Παροχές τρίτων	5.299.640	76 Έσοδα κεφαλαίου 0
63	Φόροι και τέλη	266.953	75 Έσοδα Παρεπ.ασχολ. <u>360.000</u>
64	Διάφορα έξοδα		
64.00	Έξοδα κίνησης	30.030	
64.09	Έξοδα δημοσιεύσεως	282.176	
64.98	Διάφορα έξοδα	<u>755.595</u>	
		1.067.801	
66	Αποσβ.παγίων στοιχείων ενσωμ. στο λειτ. κόστος	<u>8.476.271</u>	
		25.329.961	
	Κέρδη εκμεταλλεύσεως	<u>2.980.039</u>	
		28.310.000	28.310.000

ΚΑΤΑΣΤΑΣΗ ΛΟΓΑΡΙΑΣΜΟΥ ΑΠΟΤΕΛΕΣΜΑΤΩΝ ΧΡΗΣΕΩΣ
31^{ης} ΔΕΚΕΜΒΡΙΟΥ 1999 (1/1 – 31/12/99)

<u>I. Αποτελέσματα Εκμεταλλεύσεως</u>		
Κύκλος εργασιών (Πωλήσεις)		27.950.000
Μείον : Κόστος πωλήσεων		<u>22.974.111</u>
Μικτά αποτελέσματα (κέρδη ή ζημιές) εκμεταλλεύσεως		4.975.889
Πλέον : Άλλα έσοδα εκμεταλλεύσεως		<u>360.000</u>
Σύνολο :		5.335.889
ΜΕΙΟΝ : 1. Έξοδα διοικητικής λειτουργίας	2.355.850	<u>2.355.850</u>
Μερικά αποτελέσματα (κέρδη ή ζημιές) εκμεταλλεύσεως		2.980.039
<u>II. ΠΛΕΟΝ (ή μείον) : Έκτακτα αποτελέσματα</u>		
1. Έκτακτα και ανόργανα έσοδα	14.377	
Μείον :		
1. Έκτακτα & ανόργανα έξοδα	964	
3. Έξοδα προηγούμενων χρήσεων	4.278	<u>5.242</u>
Οργανικά και έκτακτα αποτελέσματα (κέρδη ή ζημιές)		2.989.174
Σύνολο αποσβέσεων παγίων στοιχείων	8.476.271	
Μείον : Οι από αυτές ενσωματωμένες στο λειτουργικό κόστος	8.476.271	<u>0</u>
Καθαρά αποτελέσματα (κέρδη ή ζημιές) Χρήσεως προ φόρων		2.989.174

ΔΙΑΘΕΣΗ ΑΠΟΤΕΛΕΣΜΑΤΩΝ ΧΡΗΣΕΩΣ 1999

Κέρδη χρήσεως 1999.....	2.989.174	δρχ.
Υπόλοιπο κερδών προηγούμενων χρήσεων.....	1.179.155	“
Σύνολο.....	4.168.329	“
Μείον Φόρος Εισοδήματος.....	1.352.400	“
Κέρδη προς διάθεση.....	2.815.929	“
Τακτικό αποθεματικό.....	149.459	“
Πρώτο μέρισμα.....	0	“
Αφορολόγητα κέρδη αρ. 36 ^α Ν.3323/55.....	0	“
Υπόλοιπο κερδών εις νέο.....	2.666.470	“

Θέμα Δεύτερο : Πρόσκληση σε τακτική Γενική Συνέλευση τα μέλη του Σώματος αφού συνέταξαν την Έκθεση Διαχείρισης, αποφάσισαν να καλέσουν Τακτική Γενική Συνέλευση των Μετόχων, για έγκριση του Ισολογισμού με θέματα ημερήσιας διάταξης :

- α) Υποβολή για έγκριση των οικονομικών καταστάσεων της 31/12/99 της κατάστασης των αποτελεσμάτων χρήσεως και του πίνακα διαθέσεως των κερδών.
β) Υποβολή για έγκριση των σχετικών εκθέσεων του Διοικητικού Συμβουλίου και των ελεγκτών.
γ) Απαλλαγή του Διοικητικού Συμβουλίου και των Ελεγκτών από κάθε ευθύνη για την διαχείριση και τον έλεγχο των υποθέσεων της εταιρείας κατά την χρήση (1/1 – 31/12/99).
δ) Εκλογή ελεγκτών για την χρήση 2000.
ε) Διάφορες ανακοινώσεις.

Θέμα Τρίτον : Έγκριση οικονομικών καταστάσεων. Το σώμα εγκρίνει τις οικονομικές καταστάσεις όπως αυτές αναλυτικά συζητήθηκαν.

Θέμα Τέταρτον : Ορισμός προσώπων που θα υπογράψουν τον Ισολογισμό. Με εισήγηση του προέδρου το Διοικητικό Συμβούλιο, αποφασίζει ομόφωνα πως τον Ισολογισμό της κλεισθείσας χρήσης 1999 θα υπογράψουν : α) ο πρόεδρος του διοικητικού συμβουλίου Μοσχονάς Γεράσιμος, β) ένα μέλος του διοικητικού συμβουλίου και γ) ο προϊστάμενος του λογιστηρίου Σέρμπος Παναγιώτης.

Κύριοι μέτοχοι,

Υστερα από τα ανωτέρω παραταθέντα παρακαλούμε να προβείτε εις την απαλλαγή μας από κάθε ευθύνη για την διαχείριση των εταιρικών υποθέσεων της χρήσης 1999.

Το Δ.Σ. εξουσιοδοτεί τον Πρόεδρο για την σύνταξη της πρόσκλησης, την δημοσίευση του Ισολογισμού και υποβολή των απαιτούμενων από το Νόμο στοιχείων στην εποπτεύουσα αρχή.

Μη υπάρχοντος άλλου θέματος για συζήτηση, λύεται η συνεδρίαση και υπογράφεται το παρόν πρακτικό.

Ο Πρόεδρος του Δ.Σ.

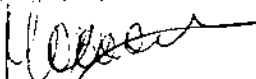

ΓΕΡ. Ν. ΜΟΣΧΟΝΑΣ

Η Αντιπρόεδρος

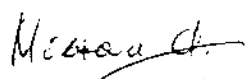

ΦΩΤ. ΓΕΡ. ΜΟΣΧΟΝΑΣ

Το Μέλος του Δ.Σ.

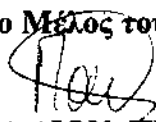

ΑΘΗΝΑ ΔΙΟΝ ΠΕΤΡΑΤΟΥ

ΠΙΣΤΟΠΟΙΗΤΙΚΟ ΕΛΕΓΧΟΥ

Προς τους
κ. Μετόχους της Α.Ε. «ΕΥΡΟΔΟΜΗΣΗ ΑΤΕ»

Οι υπογραφόμενοι στο τέλος αυτής της πιστοποίησης :
τακτικοί ελεγκτές της εταιρείας σας, που διοριστήκαμε κατά τη γενική Συνέλευση των μετόχων του έτους 1999.

Ελέγξαμε τις οικονομικές καταστάσεις καθώς και το σχετικό προσάρτημα της εταιρείας σας, για την εταιρική χρήση που έληξε την 31^η Δεκεμβρίου 1999. Ο έλεγχος μας έγινε σύμφωνα με τις διατάξεις του άρθρου 37 του ΚΝ 2190/1920 και ακόμα με ελεγκτικές διαδικασίες που κρίναμε σκόπιμες και κατάλληλες.

Τέθηκαν στην διάθεσή μας τα βιβλία και στοιχεία που τήρησε η εταιρεία και μας δόθηκαν οι αναγκαίες για τον έλεγχο πληροφορίες και επεξηγήσεις που ζητήσαμε.

Ελέγξαμε το περιεχόμενο της έκθεσης του Διοικητικού Συμβουλίου προς την Τακτική Γενική Συνέλευση των μετόχων, με τις σχετικές Οικονομικές Καταστάσεις.

Το προσάρτημα περιλαμβάνει τις πληροφορίες που προβλέπονται από την παράγραφο 1 του άρθρου 43^α του Κωδ. Νόμου 2190/1920.

Από τον έλεγχο μας προκύψανε τα πιο κάτω :

1. Κατά την σύνταξη της απογραφής εφαρμόστηκε η ίδια όπως και στην προηγούμενη χρήση μέθοδος.
2. Η εταιρεία δεν έχει υποκαταστήματα.
3. Στην εταιρεία δεν τηρείται λογαριασμός κόστους παραγωγής.
4. Οι πιο πάνω καταστάσεις προκύπτουν από τα βιβλία και στοιχεία της εταιρείας και μαζί με το προσάρτημα, αφού ληφθούν υπόψη οι παραπάνω παρατηρήσεις μας, απεικονίζουν, βάσει των σχετικών διατάξεων και λογιστικών αρχών που ισχύουν, την περιουσιακή διάθρωση και την χρηματοοικονομική θέση της εταιρείας κατά την 31^η Δεκεμβρίου 1999, καθώς και τα αποτελέσματα της χρήσης που έληξε αυτή την ημερομηνία.

ΠΑΤΡΑ 27 ΑΠΡΙΛΙΟΥ 2000

Οι ελεγκτές

ΦΑΡΜΑΚΗΣ Χ. ΠΑΝΑΓΙΩΤΗΣ - ΠΑΠΑ Π. ΧΑΡΑ



Π Ρ Α Κ Τ Ι Κ Ο
ΤΑΚΤΙΚΗΣ ΓΕΝΙΚΗΣ ΣΥΝΕΛΕΥΣΕΩΣ ΤΩΝ ΜΕΤΟΧΩΝ ΤΗΣ
«ΕΥΡΟΔΟΜΗΣΗΣ Α.Τ.Ε.»

Στην Πάτρα σήμερα την 30^η του μήνα Ιουνίου του έτους 2000 ημέρα Παρασκευή και ώρα 20:00 στα γραφεία της εταιρείας «ΕΥΡΟΔΟΜΗΣΗ ΑΤΕ» επί της οδού Γούναρη αριθμ. 21-23 συνήλθαν σε ειήσια Τακτική Γενική Συνέλευση οι μέτοχοι αυτής για να συζητήσουν και να λάβουν αποφάσεις επί των θεμάτων της ημερήσιας διατάξεως.
Η πρόσκληση των μετόχων για την σύγκληση της Γενικής Συνέλευσης αναρτήθηκε στα γραφεία της εταιρείας και περιλαμβάνει τα εξής θέματα:

- 1^ο : Υποβολή για έγκριση των οικονομικών καταστάσεων της 31/12/1999 της κατάστασης αποτελεσμάτων χρήσεων και του πίνακα διαθέσεως των κερδών.
- 2^ο : Υποβολή για έγκριση των σχετικών εκθέσεων του Διοικητικού Συμβουλίου και των ελεγκτών.
- 3^ο : Απαλλαγή του Διοικητικού Συμβουλίου και των ελεγκτών από κάθε ευθύνη για την διαχείριση και των έλεγχο των υποθέσεων της εταιρείας κατά την χρήση (01/01/99 – 31/12/99).
- 4^ο : Εκλογή ελεγκτών για την χρήση 2000.
- 5^ο : Διάφορες ανακοινώσεις.

Προσωρινά πρόεδρος ανέλαβε ο Πρόεδρος του Δ.Σ. Γεράσιμος Ν. Μοσχονάς και η γραμματέας Φωτεινή συζ. Γερ. Μοσχονά.
Ο πίνακας των μετόχων που είχαν δικαίωμα να παραστούν στην Γενική Συνέλευση τοιχοκολλήθηκε στα γραφεία της εταιρείας 48 ώρες πριν από αυτήν όπως ο νόμος ορίζει και είναι οι κατωτέρω :

A/A	ΟΝΟΜΑΤΕΠΩΝΥΜΟ ΜΕΤΟΧΟΥ	ΔΙΕΥΘΥΝΣΗ ΜΕΤΟΧΟΥ	ΑΡΙΘΜΟΣ ΜΕΤΟΧΩΝ
1	ΓΕΡΑΣΙΜΟΣ Ν. ΜΟΣΧΟΝΑΣ	ΛΕΥΚΩΣΙΑΣ 9 – ΠΑΤΡΑ	9.847
2	ΦΩΤΕΙΝΗ Γ. ΜΟΣΧΟΝΑ	ΛΕΥΚΩΣΙΑΣ 9 - ΠΑΤΡΑ	1.270

Στην Γενική Συνέλευση παρέστησαν οι μέτοχοι που εμφανίζονται στον ανωτέρω πίνακα με τις αντιστοιχούσες σ' αυτούς μετοχές.
Επίσης παρέστησαν τα μέλη του Διοικητικού Συμβουλίου, οι ελεγκτές και ο λογιστής της εταιρείας.
Μετά τον έλεγχο των τίτλων διαπιστώνεται ότι στην Γενική Συνέλευση παρίσταται το 100% του μετοχικού κεφαλαίου και διενεργείται ψηφοφορία για την εκλογή οριστικού Προέδρου και γραμματέα της Γενικής Συνέλευσης. Από την ψηφοφορία εκλέγεται πρόεδρος ο Γερ. Νικ. Μοσχονάς και γραμματέας η Φωτεινή Γερ. Μοσχονά.

Τ.Ε.Ι. ΠΑΤΡΑΣ
ΒΙΒΛΙΟΘΗΚΗ

Στην συνέχεια η Γενική Συνέλευση στην οποία εκπροσωπείται το 100% του μετοχικού κεφαλαίου νόμιμα εισέρχεται στα θέματα της ημερήσιας διάταξης και εξετάζει αυτά με την αναγραφόμενη σε αυτήν σειρά αφού προηγουμένως ο πρόεδρος αυτής αναφέρει ότι :

- Ο Ισολογισμός της εταιρείας χρήσεως 1998 δημοσιεύτηκαν στις εφημερίδες I) ΚΕΡΔΟΣ 2/6/00 II) ΑΥΓΗ 31/5/00 III) ΓΝΩΜΗ 29/5/00 αρ. διπλότυπου είσπραξης ΔΟΥ Πατρών 4966/31/5/00.

ΘΕΜΑ ΠΡΩΤΟ: Ο Πρόεδρος της Γενικής Συνέλευσης διαβάσει τον Ισολογισμό της κλεισθείσας εταιρικής χρήσεως, την ανάλυση, τον λογαριασμό αποτελεσμάτων χρήσεως, τον πίνακα διαθέσεως των κερδών και το προσάρτημα.

Ακολουθεί διαλογική συζήτηση κατά την οποία δίδονται οι απαιτούμενες επεξηγήσεις και διευκρινήσεις από τους αρμόδιους.

Κατόπιν με πρόταση του Προέδρου της Γενικής Συνελεύσεως αυτή εγκρίνει της οικονομικές καταστάσεις και ειδικότερα τον τρόπο διάθεσης των κερδών.

ΘΕΜΑ ΔΕΥΤΕΡΟ: Ο Πρόεδρος διαβάσει στη Γενική Συνέλευση τις εκθέσεις του Διοικητικού Συμβουλίου και των ελεγκτών.

Ακολουθεί διαλογική συζήτηση κατά την οποία δίδονται οι απαιτούμενες επεξηγήσεις και διευκρινήσεις από τους αρμόδιους. Στη συνέχεια οι μέτοχοι εγκρίνουν τις εκθέσεις του Διοικητικού Συμβουλίου και των ελεγκτών.

ΘΕΜΑ ΤΡΙΤΟ: Με πρόταση του προέδρου η Γενική Συνέλευση απαλλάσσει ομόφωνα τα μέλη του Διοικητικού Συμβουλίου και τους ελεγκτές της εταιρείας από κάθε ευθύνη αποζημιώσεως για την κλεισθείσα εταιρική χρήση.

ΘΕΜΑ ΤΕΤΑΡΤΟ: Με εισήγηση του Προέδρου της Γενικής Συνελεύσεως εκλέγονται ομόφωνα για την τρέχουσα εταιρική χρήση 1999 ως τακτική ελεγκτές οι :

- α) Φαρμάκης Παναγιώτης του Χαραλάμπου ΑΔΤ Ξ 004670 γεννηθείς το 1937 στην Οβρυά Πατρών κάτοικος Πατρών Λεμεσού 62 αρ.αδείας εξασκήσεως επαγγέλματος 1092/008594
- β) Σουπίωνας Κυριάκος του Ευαγγέλου γεννηθείς στην Κεφαλονιά το 1962 κάτοικος Γρίβα & Νίκαια Πειραιά ΑΔΤ Ξ 264399/88 και αρ.αδείας εξασκήσεως επαγγέλματος 25332/89

Αναπληρωματικοί δε οι :

- α) Ξενογιάννης Γιάννης αρ.αδείας 1094008551 γεννηθείς το 1946 στην Πάτρα κάτοικος Ηρ.Πολυτεχνείου 71 Ρίο ΑΔΤ Κ 150851
- β) Παππά Χαρά του Παναγιώτη ΑΔΤ Λ 515147 γεννηθείσα το 1963 στην Νέα Μουσιοτίτσα Ιωαννίνων κάτοικος Πατρών Γούναρη 164-166 αρ.αδείας 042172

και καθορίζεται η αμοιβή εκάστου στο ποσό των δραχμών 50.000 εφάπαξ. Μετά την εξάντληση των θεμάτων της ημερήσιας διατάξεως λύεται η συνεδρίαση και υπογράφεται το πρακτικό.

Ο Πρόεδρος της Γ.Σ.

Γ. Ν. Μοσχονάς

Η Γραμματέας της Γ.Σ.

Φωτ. Γ. Μοσχονά

Πάτρα 10-7-2000
Γνήσιο αντίγραφο

Έχοντας τα δεδομένα μας από τις οικονομικές καταστάσεις του έτους, θα αναλύσουμε τους αριθμοδείκτες που αναλύσαμε και για την χρήση 1998. Άρα έχουμε :

➔ **ΑΡΙΘΜΟΔΕΙΚΤΕΣ ΤΡΕΧΟΥΣΑΣ ΟΙΚΟΝΟΜΙΚΗΣ ΚΑΤΑΣΤΑΣΗΣ**

✚ *Αριθμοδείκτης Γενικής Ρευστότητας.* – Ο αριθμοδείκτης γενικής ρευστότητας υπολογίζεται αν διαιρέσουμε το σύνολο των κυκλοφοριακών στοιχείων με το σύνολο των βραχυπρόθεσμων υποχρεώσεων. Δηλαδή έχουμε :

$$\text{ΓΕΝΙΚΗ ΡΕΥΣΤΟΤΗΤΑ} = \frac{\text{ΚΥΚΛΟΦΟΡΟΥΝ ΕΝΕΡΓΗΤΙΚΟ}}{\text{ΒΡΑΧΥΠΡ. ΥΠΟΧΡΕΩΣΕΙΣ}}$$

Από τις οικονομικές καταστάσεις προκύπτουν τα εξής :

Κυκλοφορούν Ενεργητικό= 77.426.801 &

Βραχυπρόθεσμες Υποχρεώσεις= 4.239.831

άρα :

$$\text{ΓΕΝΙΚΗ ΡΕΥΣΤΟΤΗΤΑ} = \frac{77.426.801}{4.239.831} = 18,2$$

✚ *Αριθμοδείκτης Ταμειακής Ρευστότητας.* – Ο αριθμοδείκτης ταμειακής ρευστότητας υπολογίζεται αν διαιρέσουμε το σύνολο του διαθέσιμου ενεργητικού με το σύνολο των βραχυπρόθεσμων υποχρεώσεων. Δηλαδή έχουμε :

$$\text{ΤΑΜΕΙΑΚΗ ΡΕΥΣΤΟΤΗΤΑ} = \frac{\text{ΔΙΑΘΕΣΙΜΟ ΕΝΕΡΓΗΤΙΚΟ}}{\text{ΒΡΑΧΥΠΡ. ΥΠΟΧΡΕΩΣΕΙΣ}}$$

Από τις οικονομικές καταστάσεις προκύπτουν τα εξής :

Διαθέσιμο Ενεργητικό= 77.426.801 &

Βραχυπρόθεσμες Υποχρεώσεις= 4.239.831

άρα :

$$\text{ΤΑΜΕΙΑΚΗ ΡΕΥΣΤΟΤΗΤΑ} = \frac{77.426.801}{4.239.831} = 18,2$$

➔ **ΑΡΙΘΜΟΔΕΙΚΤΕΣ ΜΑΚΡΟΧΡΟΝΙΑΣ ΟΙΚΟΝΟΜΙΚΗΣ ΚΑΤΑΣΤΑΣΗΣ**

✚ *Αριθμοδείκτης Δανειακής Επιβάρυνσης.* – Ο αριθμοδείκτης δανειακής επιβάρυνσης υπολογίζεται αν διαιρέσουμε το σύνολο των ξένων κεφαλαίων με το σύνολο των ιδίων κεφαλαίων. Δηλαδή έχουμε :

**ΔΑΝΕΙΑΚΗ ΕΠΙΒΑΡΥΝΣΗ= ΞΕΝΑ ΚΕΦΑΛΑΙΑ
ΙΔΙΑ ΚΕΦΑΛΑΙΑ**

Από τις οικονομικές καταστάσεις προκύπτουν τα εξής :

Ξένα Κεφάλαια= 4.239.831 &

Ίδια Κεφάλαια= 123.600.185

άρα :

$$\Delta\text{ΔΑΝΕΙΑΚΗ ΕΠΙΒΑΡΥΝΣΗ} = \frac{4.239.831}{123.600.185} = 0,03$$

➔ **ΑΡΙΘΜΟΔΕΙΚΤΕΣ ΔΡΑΣΤΗΡΙΟΤΗΤΑΣ**

✚ **Αριθμοδείκτης Ταχύτητας Κυκλοφορίας Συνολικού Ενεργητικού.** – Ο αριθμοδείκτης ταχύτητας κυκλοφορίας συνολικού ενεργητικού υπολογίζεται αν διαιρέσουμε το σύνολο των πωλήσεων που πραγματοποιήθηκαν μέσα στην χρήση με το σύνολο του ενεργητικού. Δηλαδή έχουμε :

$$\text{ΤΑΧΥΤΗΤΑ ΚΥΚΛΟΦ.ΣΥΝΟΛ.ΕΝΕΡΓΗΤΙΚΟΥ} = \frac{\text{ΠΩΛΗΣΕΙΣ}}{\text{ΣΥΝΟΛ.ΕΝΕΡΓΗΤΙΚΟ}}$$

Από τις οικονομικές καταστάσεις προκύπτουν τα εξής :

Πωλήσεις= 27.950.000 &

Συνολικό Ενεργητικό= 127.468.010

άρα :

$$\text{ΤΑΧΥΤΗΤΑ ΚΥΚΛΟΦ.ΣΥΝΟΛ.ΕΝΕΡΓΗΤΙΚΟΥ} = \frac{27.950.000}{127.468.010} = 0,22$$

✚ **Αριθμοδείκτης Ταχύτητας Κυκλοφορίας Παγίων στοιχείων.** – Ο αριθμοδείκτης ταχύτητας παγίων στοιχείων υπολογίζεται αν διαιρέσουμε το σύνολο των πωλήσεων, με το σύνολο του παγίου ενεργητικού (εκτός από τις συμμετοχές και τα έξοδα πολυετούς απόσβεσης). Δηλαδή έχουμε :

$$\text{ΤΑΧΥΤΗΤΑ ΚΥΚΛΟΦ.ΠΑΓΙΩΝ ΣΤΟΙΧΕΙΩΝ} = \frac{\text{ΠΩΛΗΣΕΙΣ}}{\text{ΠΑΓΙΟ ΕΝΕΡΓΗΤΙΚΟ}}$$

Από τις οικονομικές καταστάσεις προκύπτουν τα εξής :

Πωλήσεις= 27.950.000 &

Πάγιο Ενεργητικό= 50.041.209

άρα :

$$\text{ΤΑΧΥΤΗΤΑ ΚΥΚΛΟΦ.ΠΑΓΙΩΝ ΣΤΟΙΧΕΙΩΝ} = \frac{27.950.000}{50.041.209} = 0,55$$

✦ **Αριθμοδείκτης Ταχύτητας Κυκλοφορίας Ιδίων Κεφαλαίων.** –

Ο αριθμοδείκτης ταχύτητας κυκλοφορίας ιδίων κεφαλαίων υπολογίζεται αν διαιρέσουμε το σύνολο των πωλήσεων με το σύνολο των ιδίων κεφαλαίων. Δηλαδή έχουμε :

$$\text{TACHYTHTA KYKΛOΦ. IΔIΩN KEΦAΛAIΩN} = \frac{\text{ΠΩΛΗΣΕΙΣ}}{\text{ΙΔΙΑ ΚΕΦΑΛΑΙΑ}}$$

Από τις οικονομικές καταστάσεις προκύπτουν τα εξής :

Πωλήσεις= 27.950.000 &

Ίδια Κεφάλαια= 123.600.185

άρα :

$$\text{TACHYTHTA KYKΛOΦ. IΔIΩN KEΦAΛAIΩN} = \frac{27.950.000}{123.600.185} = 0,22$$

⇒ **ΑΡΙΘΜΟΔΕΙΚΤΕΣ ΑΠΟΔΟΤΙΚΟΤΗΤΑΣ**

✦ **Αριθμοδείκτης Αποδοτικότητας Ιδίων Κεφαλαίων.** – Ο

αριθμοδείκτης αποδοτικότητας ιδίων κεφαλαίων υπολογίζεται αν διαιρέσουμε το σύνολο των καθαρών κερδών μετά τους φόρους με το σύνολο των ιδίων κεφαλαίων. Δηλαδή έχουμε :

$$\text{ΑΠΟΔΟΤΙΚΟΤΗΤΑ ΙΔ.ΚΕΦΑΛΑΙΩΝ} = \frac{\text{ΚΑΘΑΡΑ ΚΕΡΔΗ ΜΕΤΑ ΤΟΥΣ ΦΟΡΟΥΣ}}{\text{ΣΥΝΟΛΟ ΙΔΙΩΝ ΚΕΦΑΛΑΙΩΝ}}$$

Από τις οικονομικές καταστάσεις προκύπτουν τα εξής :

Καθαρά Κέρδη μετά τους φόρους= 2.815.929 &

Ίδια Κεφάλαια= 123.600.185

άρα :

$$\text{ΑΠΟΔΟΤΙΚΟΤΗΤΑ ΙΔ.ΚΕΦΑΛΑΙΩΝ} = \frac{2.815.929}{123.600.185} = 0,02$$

✦ **Αριθμοδείκτης Αποδοτικότητας Συνολικών Κεφαλαίων.** – Ο

αριθμοδείκτης αποδοτικότητας συνολικών κεφαλαίων υπολογίζεται αν διαιρέσουμε τα καθαρά κέρδη μετά τους φόρους, συν τους φόρους (μειωμένους με το συντελεστή φορολογίας), με το σύνολο των κεφαλαίων (ιδίων και ξένων). Δηλαδή έχουμε :

$$\text{ΑΠΟΔΟΤΙΚΟΤΗΤΑ ΣΥΝ.ΚΕΦΑΛΑΙΩΝ} = \frac{\text{ΚΑΘΑΡΑ ΚΕΡΔΗ} + \text{ΤΟΚΟΙ (1-ΣΦ)}}{\text{ΣΥΝΟΛΟ ΚΕΦΑΛΑΙΩΝ}}$$

Από τις οικονομικές καταστάσεις προκύπτουν τα εξής :

Καθαρά Κέρδη μετά τους φόρους= 2.815.329 ,

Τόκοι (έξοδα)= 5.242 ,

$$\begin{aligned} \text{Συνολικά Κεφάλαια} &= 127.840.016, \\ \Sigma\Phi &= \frac{\text{ΦΟΡΟΣ ΕΙΣΟΔΗΜΑΤΟΣ}}{\text{ΚΑΘΑΡΑ ΚΕΡΔΗ ΠΡΟ ΦΟΡΩΝ}} = \frac{1.352.400}{4.168.329} = 0,32 \\ (1-\Sigma\Phi) &= 1-0,32 = 0,68 \end{aligned}$$

άρα :

$$\text{ΑΠΟΔΟΤΙΚΟΤΗΤΑ ΣΥΝ.ΚΕΦΑΛΑΙΩΝ} = \frac{2.815.329 + 5.242 \times 0,52}{127.840.016} = 0,02$$

✦ *Αριθμοδείκτης Περιθωρίου Μικτού Κέρδους.* – Ο

αριθμοδείκτης περιθωρίου μικτού κέρδους υπολογίζεται αν διαιρέσουμε τα μικτά κέρδη της εταιρείας με τον κύκλο εργασιών (πωλήσεις) του έτους. Δηλαδή έχουμε :

$$\text{ΠΕΡΙΘΩΡΙΟ ΜΙΚΤΟΥ ΚΕΡΔΟΥΣ} = \frac{\text{ΜΙΚΤΟ ΚΕΡΔΟΣ}}{\text{ΚΥΚΛΟΣ ΕΡΓΑΣΙΩΝ}}$$

Από τις οικονομικές καταστάσεις προκύπτουν τα εξής :

$$\begin{aligned} \text{Μικτά κέρδη} &= 4.975.889 \quad \& \\ \text{Κύκλος Εργασιών (Πωλήσεις)} &= 27.950.000 \end{aligned}$$

άρα :

$$\text{ΠΕΡΙΘΩΡΙΟ ΜΙΚΤΟΥ ΚΕΡΔΟΥΣ} = \frac{4.975.889}{27.950.000} = 0,17$$

✦ *Αριθμοδείκτης Περιθωρίου Καθαρού Κέρδους.* – Ο

αριθμοδείκτης περιθωρίου καθαρού κέρδους υπολογίζεται αν διαιρέσουμε τα καθαρά κέρδη χρήσης προ φόρων με τον κύκλο εργασιών (πωλήσεις). Δηλαδή έχουμε :

$$\text{ΠΕΡΙΘΩΡΙΟ ΚΑΘΑΡΟΥ ΚΕΡΔΟΥΣ} = \frac{\text{ΚΑΘΑΡΑ ΚΕΡΔΗ}}{\text{ΚΥΚΛΟΣ ΕΡΓΑΣΙΩΝ}}$$

Από τις οικονομικές καταστάσεις προκύπτουν τα εξής :

$$\begin{aligned} \text{Καθαρά Κέρδη} &= 4.168.329 \quad \& \\ \text{Κύκλος Εργασιών (Πωλήσεις)} &= 27.950.000 \end{aligned}$$

άρα :

$$\text{ΠΕΡΙΘΩΡΙΟ ΚΑΘΑΡΟΥ ΚΕΡΔΟΥΣ} = \frac{4.168.329}{27.950.000} = 0,14$$

2.4 *Ανάλυση των οικονομικών καταστάσεων της χρήσεως 2000.* –

Για να πραγματοποιηθεί η ανάλυση της προαναφερθείσας χρήσεως, απαραίτητο στοιχείο που θα χρησιμοποιήσουμε και από εκεί θα αντλήσουμε τα δεδομένα μας, είναι οι οικονομικές καταστάσεις του έτους (2000) οι οποίες παρουσιάζονται στην συνέχεια.

ΕΥΡΩΔΟΜΗΣΗ ΑΝΩΝΥΜΟΣ ΤΕΧΝΙΚΗ ΚΑΙ ΤΟΥΡΙΣΤΙΚΗ ΕΤΑΙΡΙΑ
ΙΣΟΛΟΓΙΣΜΟΣ 31ης ΔΕΚΕΜΒΡΙΟΥ 2000
9η ΕΤΑΙΡΙΚΗ ΧΡΗΣΗ (1 ΙΑΝΟΥΑΡΙΟΥ 2000-31 ΔΕΚΕΜΒΡΙΟΥ 2000)

	Ποσά κλειόμενης χρήσεως 2000			ΠΑΘΗΤΙΚΟ	Ποσά κλειόμενης Χρήσεως 2000
	Αξία κτήσεως	Αποσβέσεις	Αναπ.Αξία		
ΕΓΚΑΤΑΣΤΑΣΕΙΣ				A. ΙΔΙΑ ΚΕΦΑΛΑΙΑ	
α. Ίδρύσεως και πρώτης εγκατάστασης	286.955	286.954	1	I. Κεφάλαιο	
β. Έξοδα εγκαταστάσεως	578.000	577.995	5	1. Καταβλημένο	111.170.000
	864.955	864.949	6		111.170.000
ΕΝΕΡΓΗΤΙΚΟ				III. Διαφορές αναπροσαρμογής -	
α. Γήματα ακινητοποιήσεις	23.060.602		23.060.602	Επιχορηγήσεις επενδύσεων	
β. Γήματα - Οικόπεδα	19.500.000	5.931.250	13.568.750	2. Διαφορές από αναπροσαρμογή αξίας	
γ. Όργανα και τεχνικά έργα				λοιπών περιουσιακών στοιχείων	7.228.992
δ. Μηνήματα-τεχνικές εγκαταστάσεις	53.462.300	38.201.046	25.261.254		7.228.992
ε. Εξοπλισμός μηχανολογικός εξοπλισμός	852.500	848.492	4.008	IV. Αποθεματικά κεφάλαια	
στ. Όργανα και λοιπός εξοπλισμός	106.875.402	44.980.788	61.894.614	1. Τακτικό αποθεματικό	1.363.439
				4. Εκτακτα αποθεματικά	2.421.412
Β. ΑΚΙΝΗΤΟΠΟΙΗΣΕΩΝ (ΓΙ+ΓΙΙ)	106.875.402	44.980.788	61.894.614	5. Αφορολόγητα αποθεματικά ειδικών διατάξεων νόμων	8.254.309
					12.039.160
γ. Μετοχές και άλλες μακροπρόθεσμες χρηματοοικονομικές απαιτήσεις		372.000	372.000	V. Αποτελέσματα εις νέο	
δ. Μετοχές σε λοιπές επιχειρήσεις		372.000	372.000	Υπόλοιπο κερδών χρήσεως εις νέο	4.984.054
					4.984.054
Γ. ΑΚΙΝΗΤΟΠΟΙΗΣΕΩΝ (ΓΙ+ΓΙΙ+ΓΙΙΙ)			62.266.614	ΣΥΝΟΛΟ ΙΔΙΩΝ ΚΕΦΑΛΑΙΩΝ	135.422.206
ΕΝΕΡΓΗΤΙΚΟ				Γ. ΥΠΟΧΡΕΩΣΕΙΣ	
α. Απαιτήσεις			Σύνολο	II. Βραχυπρόθεσμες υποχρεώσεις	
β. Διαθέσιμα			3.355.618	1. Προμηθευτές	4.139.567
γ. Αποθέματα εισπρακτέα			3.355.618	5. Υποχρεώσεις από φόρους - τέλη	2.108.827
δ. Λοιπές διάφοροι				6. Ασφαλιστικοί Οργανισμοί	467.749
					6.716.143
ε. Αποθέματα			76.516.111	ΣΥΝΟΛΟ ΥΠΟΧΡΕΩΣΕΩΝ (ΓΙ+ΓΙΙ)	6.716.143
στ. Λοιπός			76.516.111		
ζ. Αποθέματα			79.871.729		
η. Λοιπός					
ΣΥΝΟΛΟ ΕΝΕΡΓΗΤΙΚΟΥ (Α+Β+Γ+Δ+Ε)			142.138.349	ΓΕΝΙΚΟ ΣΥΝΟΛΟ ΠΑΘΗΤΙΚΟΥ (Α+Β+Γ+Δ)	142.138.349
ΠΡΟΒΛΕΠΟΜΕΝΟΙ ΤΑΞΕΩΣ ΧΡΕΩΤΙΚΟΙ					

ΠΑΡΑΤΑΞΗ ΛΟΓΑΡΙΑΣΜΟΥ ΑΠΟΤΕΛΕΣΜΑΤΩΝ ΧΡΗΣΕΩΣ 2000	
	Ποσό κλειόμενης χρήσεως 2000
Εσοδα εκμεταλλεύσεως αερίων (πωλήσεις)	47.958.391
Εσοδος πωλήσεων	36.614.754
Αποτελέσματα (κέρδη ή ζημιές) χρήσεως	11.343.637
Άλλα έσοδα εκμεταλλεύσεως	360.000
	11.703.637
Έξοδα διοικ/κής λειτουργίας	4.033.794
Έξοδα λειτουργίας διαθέσεως	4.033.794
Αποτελέσματα (κέρδη ή ζημιές) χρήσεως	7.669.843
(μείον):	
Αποτελέσματα (κέρδη ή ζημιές) χρήσεως	7.669.843
(μείον): Έκτακτα αποτε/σματα	
Εκτακτα και ανόργανα έξοδα	457.637
Έξοδα προηγούμενων χρήσεων	1
Προβλέψεις για έκτακτους κινδύνους	457.638
	(457.638)
Όργανικά και έκτακτα αποτε- λέσματα (κέρδη ή ζημιές)	7.212.205
Όλο αποσβέσεων πάγιων επιχειρήσεων	7.835.587
Μείον: Οι από αυτές ενσωματω- μένες στο λειτουργικό κόστος	7.835.587
ΑΠΟΤΕΛΕΣΜΑΤΑ (Κέρδη ή Ζημιές) προ φόρων	7.212.205

ΠΙΝΑΚΑΣ ΔΙΑΘΕΣΕΩΣ ΑΠΟΤΕΛΕΣΜΑΤΩΝ	
	Ποσό κλειόμενης χρήσεως 2000
Καθαρά αποτελέσματα (κέρδη) χρήσεως	7.212.205
(+): Υπόλοιπο αποτελεσμάτων (κερδών) προηγούμενων χρήσεων	2.666.470
Σύνολο	9.878.675
ΜΕΙΩΝ : 1. Φόρος εισοδήματος και εισφορά ΟΓΑ	
ΜΕΙΩΝ : 2. Ποσά μη ενσωματωμένα στο λειτουργικό κόστος φόροι Κέρδη προς διάθεση	2.619.176
	7.259.499
Η διάθεση των κερδών γίνεται ως εξής:	
1. Τακτικό αποθεματικό	360.610
6. Αφορολόγητα αποθεματικά	1.914.835
8. Υπόλοιπο κερδών εις νέα	4.984.054
	7.259.499

ΠΑΤΡΑ 30-4-2001

Ο Πρόεδρος
Διοικητικού Συμβουλίου
ΠΑΝΑΓΙΩΤΗΣ ΣΕΡΜΠΟΣ
ΑΔΤ Π. 159286

Ο Νομικός
ΠΑΝΑΓΙΩΤΗΣ ΣΕΡΜΠΟΣ
ΑΔΤ Π. 849680

Το Μέλος
του Διοικητικού Συμβουλίου
ΦΩΤΕΙΝΗ ΠΕΡ ΜΟΙΧΩΝΑ
ΑΔΤ Π. 159287

ΚΑΤΑΣΤΑΣΗ ΠΟΡΑΡΙΑΣΜΟΥ ΓΕΝΙΚΗΣ ΕΚΜΕΤΑΛΛΕΥΣΗΣ

	Ποσό κλειόμενης			Ποσό κλειόμενης	
	Χρήσεως	2000		Χρήσεως	2000
Ρ Ι Σ Η			Π Ι Σ Τ Ω Σ Η		
Θέματα ενάρξεως χρήσεως			1. Πωλήσεις		
Πρός Χρήσεως			- Υπηρεσιών (έσοδα από παροχή υπηρεσιών)	47.958.391	47.958.391
Ύψος και βοηθητικές ύλες -					
λικά συσκευασίας	2.043.479	2.043.479	2. Παιδιά οργανικά έσοδα	360.000	360.000
ο αρχικών αποθεμάτων και αγορών		2.043.479	- Έσοδα παρεπόμενων ασχολιών		
ΟΝ: Αποθέματα τέλους χρήσεως					360.000
ές και διαφορά (±) αποθεμάτων		2.043.479	Σύνολο		48.318.391
ανικά έξοδα					48.318.391
οιβές και έξοδα προσωπικού	11.026.351				
οιβές και έξοδα τρίτων	3.500.000				
ροχές τρίτων	13.010.612				
ροι-Τέλη (πλην των μη ενσωματω-					
ν στο λειτουργικό κόστος φόρων)	195.071				
άφαρα έξοδα					
οδα μεταφορών	365.239				
οδα ταξιδιών	531.400				
τυπα και γραφική ύλη	38.800				
λικά άμεσης αναλώσεως	1.110.000				
οδα δημοσιεύσεων	692.142				
άφαρα	299.867				
οσβέσεις πάγιων στοιχείων ενσω-					
τωμένες στο λειτουργικό κόστος	7.825.587	38.605.069			
λικό κόστος		40.648.548			
λικό κόστος εσόδων		40.648.548			
η εκμεταλλεύσεως		7.669.843			
		48.318.391			

Π Ρ Ο Σ Α Ρ Τ Η Μ Α

ΤΟΥ ΙΣΟΛΟΓΙΣΜΟΥ ΤΗΣ 31^{ης} ΔΕΚΕΜΒΡΙΟΥ 2000 (Βάσει των διατάξεων του κωδικοπ. Ν. 2190/1920 όπως ισχύει) της ΕΥΡΟΔΟΜΗΣΗ Α.Τ.Ε.

Α.Φ.Μ. : 94174976

Α.Μ.Α.Ε. : 25010/22/Β/91/23

Για να καταστούν οι Οικονομικές Καταστάσεις της χρήσης 2000 σαφείς και να εμφανίζουν την πραγματική εικόνα της περιουσιακής διάρθρωσης και χρηματοοικονομικής θέσης και των αποτελεσμάτων χρήσης της εταιρείας, παρατίθενται οι κατωτέρω πληροφορίες και επεξηγήσεις, σύμφωνα με τις διατάξεις του άρθρου 43^α του κωδ. Ν. 2190/1920.

1. Σύννομη κατάρτιση και δομή των οικονομικών καταστάσεων – Παρεκκλίσεις που έγιναν χάριν της αρχής της πραγματικής εικόνας.
 - 1.1 Παρέκκλιση από τις σχετικές διατάξεις περί κατάρτισεως των ετήσιων οικονομικών καταστάσεων που κρίθηκε απαραίτητη για την εμφάνιση, με απόλυτη σαφήνεια της πραγματικής εικόνας που απαιτεί η διάταξη της παρ. 2 του άρθρου αυτού.
(Άρθρο 42^α παρ. 3)

Δεν έγινε
 - 1.2 Παρέκκλιση από την αρχή του αμετάβλητου της δομής και μορφής εμφάνισης του ισολογισμού και του λογαριασμού «αποτελέσματα χρήσης».

Δεν έγινε
 - 1.3 Καταχώρηση στον προσδιάζοντα λογαριασμό στοιχείου σχετιζόμενου με περισσότερους λογαριασμούς. Προσθήκη λογαριασμών.
(Άρθρο 42β παρ. 2)

Δεν συνέτρεξε τέτοια περίπτωση.
 - 1.4 Προσαρμογή στη δομή και στους τίτλους των λογαριασμών με αραβική αρίθμηση, όταν η ειδική φύση της επιχείρησης το απαιτεί.

(Άρθρο 42β παρ. 3)

Δεν συνέτρεξε τέτοια περίπτωση.

- 1.5 Συμπτύξεις λογαριασμών του ισολογισμού που αντιστοιχούν σε αραβικούς αριθμούς για τις οποίες (συμπτύξεις) συντρέχουν οι προϋποθέσεις της διάταξης αυτής.
(Άρθρο 42β παρ. 4)

Δεν έγινε

- 1.6 Αναμορφώσεις κονδυλίων προηγούμενης χρήσης για να καταστούν ομοειδή και συγκρίσιμα με τα αντίστοιχα κονδύλια της κλειόμενης χρήσης.
(Άρθρο 42β παρ. 5)

Δεν χρειάστηκε να γίνουν

2. Αποτίμηση περιουσιακών στοιχείων (Άρθρο 43^α παρ. 1^α).

- 2.1 Πάγια περιουσιακά στοιχεία.

Τα πάγια περιουσιακά στοιχεία της εταιρείας αποτιμήθηκαν στην αξία της τιμής κτήσεως ή του κόστους ιδιοκατασκευής ή της αναπροσαρμοσμένης με βάση τους ειδικούς νόμους αξίας τους, η οποία είναι προσαυξημένη με την αξία των προσθηκών και βελτιώσεων και μειωμένη με τις προβλεπόμενες από το νόμο αποσβέσεις.

- 2.2 Περίπτωση υποτιμήσεως.

Δεν συνέτρεξε περίπτωση σχηματισμού προβλέψεων υποτιμήσεως.

- 2.3 Συμμετοχές – Χρεόγραφα

Οι συμμετοχές σε λοιπές πλην Α.Ε. επιχειρήσεις (Κοινοπραξίες) αποτιμήθηκαν στην κατ' είδος χαμηλότερη τιμή, μεταξύ της τιμής κτήσεως και της τρέχουσας τιμής τους.

- 2.4 Αποθέματα.

Δεν υπάρχουν

- 2.5 Μέθοδοι υπολογισμού αποσβέσεων και προβλέψεων.

Τακτικές αποσβέσεις των παγίων περιουσιακών στοιχείων υπολογίσθηκαν για την χρήση 2000 Δρχ. 7.835.587 .
Προβλέψεις για αποζημίωση προσωπικού λόγω εξόδου από την υπηρεσία δεν έγιναν διότι δεν συνέτρεξε τέτοια περίπτωση.

- 2.6 Παρέκλιση από τις μεθόδους και τις βασικές αρχές αποτίμησης.

Εφαρμογή ειδικών μεθόδων αποτίμησης.
(Άρθρο 43 παρ. 2)

Δεν έγινε

- 2.7 Ανάλυση και επεξήγηση της γενόμενης μέσα στη χρήση, με βάσει ειδικό νόμο, αναπροσαρμογής της αξίας των πάγιων περιουσιακών στοιχείων και παράθεση της κίνησης του λογαριασμού «Διαφορές αναπροσαρμογής».
(Άρθρο 43 παρ. 9)

Έγινε αναπροσαρμογή της αξίας των ακινήτων βάσει του Ν. 2065/1992 ως εξής :

ΑΝΑΛΥΤΙΚΗ ΚΑΤΑΣΤΑΣΗ ΓΗΠΕΔΩΝ – ΚΤΙΡΙΩΝ

Αξία μετά την αναπροσαρμογή του ετους 1996	Συντ %	Αποσβέσεις κτιρίων μέχρι 31-12-99	Αναπροσαρμοσμένη αξία ακινήτων	Αναπροσαρμοσμένες αποσβέσεις	Αναπόσβεστη αξία κτιρίων μέχρι 31-12-99
15.000.000	1,30	3.812.500	19.500.000	4.956.250	14.543.750
19.187.860		-	23.060.602	-	-

3. Πάγιο ενεργητικό και έξοδα εγκατάστασης.

- 3.1 Μεταβολές παγίων στοιχείων και εξόδων εγκατάστασης (πολυετούς απόσβεσης).
(Άρθρο 42^ε παρ. 8)

Οι μεταβολές που έγιναν μέσα στη χρήση στα στοιχεία του παγίου ενεργητικού και στις αποσβέσεις τους, παρατίθενται στον παρακάτω πίνακα :

ΜΕΤΑΒΟΛΕΣ ΑΞΙΑΣ ΠΑΓΙΩΝ 2000

	ΤΙΜΗ ΚΤΗΣΕΩΣ		
	<u>ΥΠΟΛΟΙΠΑ</u> <u>31-12-99</u>	<u>ΑΓΟΡΕΣ</u> <u>ΜΕΤΑΦΟΡΕΣ</u>	<u>ΥΠΟΛΟΙΠΑ</u> <u>31-12-00</u>
- ΕΞΟΔΑ ΕΓΚΑΤΑΣΤΑΣΗΣ	864.955	-	864.955
- ΓΗΠΕΔΑ – ΟΙΚΟΠΕΔΑ	19.187.860	3.782.742	23.060.602
- ΚΤΙΡΙΑ & ΤΕΧΝΙΚΑ ΕΡΓΑ	15.000.000	4.500.000	19.500.000
- ΜΗΧΑΝΗΜΑΤΑ - ΤΕΧΝΙΚΕΣ ΕΓΚΑΤΑΣΤΑΣΕΙΣ & ΛΟΙΠΟΣ ΜΗΧΑΝ/ΚΟΣ ΕΞΟΠΛΙΣΜΟΣ	51.002.300	12.460.000	63.462.300
- ΕΠΙΠΛΑ & ΛΟΙΠΟΣ ΕΞΟΠΛΙΣΜΟΣ	852.500	-	852.500
Σ Υ Ν Ο Λ Ο	<u>86.907.615</u>	<u>20.742.742</u>	<u>107.650.357</u>

ΑΠΟΣΒΕΣΕΙΣ

	ΥΠΟΛΟΙΠΑ 31-12-99	ΑΠΟΣΒΕΣΕΙΣ	ΥΠΟΛΟΙΠΑ 31-12-00
- ΕΞΟΔΑ ΕΓΚΑΤΑΣΤΑΣΗΣ	864.949	-	864.949
- ΓΗΠΕΔΑ – ΟΙΚΟΠΕΔΑ	-	-	-
- ΚΤΙΡΙΑ & ΤΕΧΝΙΚΑ ΕΡΓΑ	3.812.500	2.118.750	5.931.250
- ΜΗΧΑΝΗΜΑΤΑ – ΤΕΧΝΙΚΕΣ ΕΓΚΑΤΑΣΤΑΣΕΙΣ & ΛΟΙΠΟΣ ΜΗΧΑΝ/ΚΟΣ ΕΞΟΠΛΙΣΜΟΣ	31.352.459	6.848.587	38.201.046
- ΕΠΙΠΛΑ & ΛΟΙΠΟΣ ΕΞΟΠΛΙΣΜΟΣ	<u>836.492</u>	<u>12.000</u>	<u>848.492</u>
Σ Υ Ν Ο Λ Ο	<u>36.001.451</u>	<u>8.979.337</u>	<u>44.980.788</u>

3.2 Ανάλυση πρόσθετων αποσβέσεων.
(Άρθρο 43 παρ. 5δ)

Στην παρούσα όπως και στην προηγούμενη χρήση δεν διενεργήθηκαν από την εταιρεία πρόσθετες αποσβέσεις.

3.3 Προβλέψεις για υποτίμηση ενσώματων πάγιων περιουσιακών στοιχείων.
(Άρθρο 43 παρ. 5^ε)

Από την εταιρεία δεν θεωρήθηκε αναγκαίο να σχηματιστούν τέτοιες προβλέψεις αφού κατά τη γνώμη της δεν υφίσταται λόγοι, που να επιβάλλουν τον σχηματισμό τους.

3.4 Ανάλυση και επεξήγηση των ποσών των εξόδων εγκατάστασης (πολυτετούς απόσβεσης που αφορούν την χρήση).
(Άρθρο 43 παρ. 3^ε)

Δεν υφίστανται.

3.5 Τα ποσά και ο λογιστικός χειρισμός των συναλλαγματικών διαφορών που προέκυψαν στην παρούσα χρήση, κατά την πληρωμή (δόσεων) και την αποτίμηση στο τέλος της χρήσης δανείων πιστώσεων, χρησιμοποιηθέντων αποκλειστικά για κτήσεις παγίων στοιχείων.
(Άρθρο 43 παρ. 3γ)

Δεν υφίστανται.

3.6 Ανάλυση και επεξήγηση των κονδυλίων «Εξοδα ερευνών και αναπτύξεως».

Δεν υφίστανται.

4. Συμμετοχές

- 4.1 Συμμετοχές στο κεφάλαιο άλλων επιχειρήσεων με ποσοστό μεγαλύτερο από 10%.
(Άρθρο 43^α παρ. 1β)

Η εταιρεία συμμετέχει με ποσοστό άνω του 10% στο εταιρικό κεφάλαιο των παρακάτω εταιρειών :

<u>ΕΠΩΝΥΜΙΑ ΕΠΙΧΕΙΡΗΣΗΣ</u>	<u>ΑΞΙΑ ΚΤΗΣΗΣ</u>	<u>ΠΟΣΟΣΤΟ ΣΥΜ/ΧΗΣ</u>
- Κ/Ε Γ.ΜΟΣΧΟΝΑΣ-Δ.ΣΚΟΥΝΤΖΟΣ ΕΥΡΟΔΟΜΗΣΗ ΑΤΕ	372.000	49%

- 4.2 Σύνταξη ενοποιημένων Οικονομικών Καταστάσεων στις οποίες περιλαμβάνονται και οι οικονομικές καταστάσεις της εταιρείας.
(Άρθρο 43^α παρ.1β)

Δεν συντρέχει τέτοια περίπτωση.

5. Αποθέματα

- 5.1 Αποτίμηση αποθεμάτων κατά παρέκκλιση από τους κανόνες αποτίμησης του άρθρου 43, για λόγους φορολογικών ελαφρύνσεων.
(Άρθρο 43^α παρ.1ια)

Δεν έγινε καμία παρέκκλιση από τις αρχές αποτίμησης.

- 5.2 Διαφορές από υποτίμηση κυκλοφορούντων στοιχείων ενεργητικού και λόγοι στους οποίους οφείλονται.
(Άρθρο 43^α παρ. 1ι)

Δεν υπάρχουν.

6. Μετοχικό Κεφάλαιο

- 6.1 Κατηγορίες μετοχών στις οποίες διαιρείται το Μετοχικό Κεφάλαιο.
(Άρθρο 43^α παρ. 1δ)

<u>ΕΙΔΟΣ</u>	<u>ΑΡΙΘΜΟΣ</u>	<u>ΟΝ.ΑΞΙΑ</u>	<u>ΣΥΝΟΛ.ΑΞΙΑ</u>
- Κοινές μετοχές ανώνυμες μη εισηγμένες στο χρηματιστήριο	11.117	10.000	111.170.000

- 6.2 Εκδοθείσες μέσα στη χρήση μετοχές για αύξηση του μετοχικού κεφαλαίου.
(Άρθρο 43^α παρ. 1γ)

Δεν εκδόθηκαν.

6.3 Εκδοθέντες τίτλοι και ενσωματωμένα σ' αυτούς δικαιώματα.
(Άρθρο 43^α παρ. 1^ε και 42^ε παρ. 10)

Δεν υφίστανται.

6.4 Απόκτηση ιδίων μετοχών μέσα στην παρούσα χρήση.
(Άρθρο 43^α παρ. 1ιστ)

Δεν αποκτήθηκαν από την εταιρεία ίδιες μετοχές.

7. Προβλέψεις και υποχρεώσεις

7.1 Ανάλυση του λογαριασμού «Λοιπές προβλέψεις» αν το ποσό του είναι σημαντικό.

Δεν υπάρχει.

7.2 Οι οικονομικές δεσμεύσεις από συμβάσεις κ.λ.π. που δεν εμφανίζονται στους λογαριασμούς τάξεως. Υποχρεώσεις καταβολής ειδικών μηνιαίων παροχών και οικονομικές δεσμεύσεις για συνδεδεμένες επιχειρήσεις.
(Άρθρο 43^α παρ. 1ζ)

Δεν υπάρχουν.

7.3 Πιθανές οφειλές σημαντικών ποσών φόρων και ποσά φόρων που ενδεχομένως να προκύπτουν σε βάρος της κλειόμενης και των προηγούμενων χρήσεων, εφόσον δεν εμφανίζονται στις υποχρεώσεις ή στις προβλέψεις.
(Άρθρο 43^α παρ. 1ιβ)

Δεν υπάρχουν οφειλόμενοι φόροι, που να μην εμφανίζονται στον Ισολογισμό.

7.4 Μακροπρόθεσμες υποχρεώσεις πάνω από 5 έτη.
(Άρθρο 43^α παρ. 1στ)

Δεν υπάρχουν.

8. Μεταβατικοί λογαριασμοί.

8.1 Ανάλυση των κονδυλίων των μεταβατικών λογαριασμών «έσοδα χρήσης εισπρακτέα» και «έξοδα χρήσης δεδουλευμένα».
(Άρθρο 42^ε παρ. 12)

Δεν υπάρχουν.

9. Λογαριασμοί τάξης.

9.1 Ανάλυση των λογαριασμών τάξης στην έκταση που δεν καλύπτεται η υποχρέωση αυτή από τις πληροφορίες της επόμενης παραγράφου 10.
(Άρθρο 42^ε παρ. 11)

Δεν υπάρχουν.

10. Χορηγηθείσες εγγυήσεις και εμπράγματα ασφάλειες

10.1 Εγγυήσεις και εμπράγματα ασφάλειες που χορηγήθηκαν από την εταιρεία.
(Άρθρο 42^ε παρ. 9)

Δεν υπάρχουν.

11. Αμοιβές προκαταβολές και πιστώσεις σε όργανα διοικήσεως.

11.1 Αμοιβές μελών οργάνων διοίκησης και διευθύνσεως της εταιρείας.
(Άρθρο 43^α παρ. 1γ)

Δεν υπάρχουν.

11.2 Υποχρεώσεις που δημιουργήθηκαν ή αναλήφθηκαν για βοηθήματα σε αποχωρήσαντα την παρούσα χρήση μέλη οργάνων διοίκησης και διεύθυνσης της εταιρείας.
(Άρθρο 43^α παρ. 1γ)

Δεν υπάρχουν.

11.3 Δοθείσες προκαταβολές και πιστώσεις σε όργανα διοίκησης (μέλη διοικητικών συμβουλίων και διαχειριστές).
(Άρθρο 43^α παρ. 1δ)

Δεν υπάρχουν.

12. Αποτελέσματα Χρήσης

12.1 Κύκλος εργασιών κατά κατηγορίες δραστηριότητας και γεωγραφικές αγορές. (Ο κύκλος εργασιών λαμβάνεται όπως καθορίζεται στο άρθρο 42^ε παρ. 15 εδαφ. α).
(Άρθρο 43^α παρ. 1^α)

ΕΜΠΟΡΙΚΗ ΔΡΑΣΤΗΡΙΟΤΗΤΑ	ΠΩΛΗΣΕΙΣ ΕΣΩΤΕΡΙΚΟΥ
Τεχνικά Έργα	47.958.391
Έσοδα από συμμετοχές σε Κ/Ξ	-
Έσοδα από Ενοίκια	360.000
Λοιπά Έσοδα	-
Σύνολα	48.318.391

12.2 Μέσος όρος του απασχοληθέντος κατά τη διάρκεια της χρήσης προσωπικού και κατηγορίες αυτού, με το συνολικό κόστος του. Διευκρινίζεται ότι, στο «Διοικητικό (υπαλληλικό) προσωπικό» περιλαμβάνεται το με μηνιαίο μισθό αμειβόμενο προσωπικό και στο «εργατοτεχνικό προσωπικό» οι αμειβόμενοι με ημερομίσθιο. (Άρθρο 43^α παρ.1θ)

ΚΑΤΗΓΟΡΙΑ	ΑΜΟΙΒΕΣ	ΕΡΓΑΖΟΜΕΝΟΙ	ΕΡΓΟΔΟΤΙΚΕΣ ΕΙΣΦΟΡΕΣ
ΕΜΜΙΣΘΟΙ	8.409.297	2	2.617.054

12.3 Ανάλυση των έκτακτων και ανόργανων εξόδων και εσόδων (δηλαδή των λογαριασμών «έκτακτα και ανόργανα έξοδα» και «έκτακτα και ανόργανα έσοδα»).
(Άρθρο 42^ε παρ. 15β)

Έκτακτα & Ανόργανα έξοδα
- Φόρος υπεραξίας Ν.2065/92 457.637

Έξοδα Προηγούμενων Χρήσεων
- Λοιπά έξοδα 1

12.4 Ανάλυση των λογαριασμών «έσοδα προηγούμενων χρήσεων».
«έσοδα από προβλέψεις προηγούμενων χρήσεων».
(Άρθρο 42^ε παρ. 15β)

Βλέπε παρ. 12.3 ανωτέρω.

Πάτρα 30-04-2001

Ο Πρόεδρος
του Διοικητικού Συμβουλίου
ΓΕΡΑΣΙΜΟΣ Ν.Κ. ΜΟΣΧΟΝΑΣ
Α.Δ.Τ. Α 159286

Το μέλος
του Διοικητικού Συμβουλίου
ΦΩΤΕΙΝΗ ΓΕΡ. ΜΟΣΧΟΝΑ
Α.Δ.Τ. Α 159287

Ο Λογιστής
Π. ΣΕΡΜΠΙΟΣ
Α.Δ.Τ. Α 1849680

ΠΡΑΚΤΙΚΟ ΣΥΝΕΔΡΙΑΣΕΩΝ **ΔΙΟΙΚΗΤΙΚΟΥ ΣΥΜΒΟΥΛΙΟΥ 93/00**

Συνεδρίαση του Διοικητικού Συμβουλίου της Ανώνυμης Εταιρείας :
«ΕΥΡΟΔΟΜΗΣΗ ΑΝΩΝΥΜΟΣ ΤΕΧΝΙΚΗ ΚΑΙ ΤΟΥΡΙΣΤΙΚΗ ΕΤΑΙΡΕΙΑ» με δ.τ.
«ΕΥΡΟΔΟΜΗΣΗ ΑΤΕ»

Στην Πάτρα σήμερα την 30^η του μήνα Απριλίου του έτους 2001 ημέρα Σάββατο και ώρα 20:00μ.μ. συνήλθαν στα γραφεία της εταιρείας «ΕΥΡΟΔΟΜΗΣΗ ΑΤΕ» που βρίσκονται επί της οδού Γούναρη 21 – 23 τα μέλη του Διοικητικού Συμβουλίου, ύστερα από πρόσκληση του Προέδρου της Γεράσιμου Μοσχονά.

Κατά την συνεδρίαση παρέστησαν :

1. Γεράσιμος Μοσχονάς Πρόεδρος και Δ/νων Σύμβουλος
2. Φωτεινή συζ. Γερ. Μοσχονά Αντιπρόεδρος
3. Αθηνά Πετράτου Μέλος

Θέματα Ημερήσιας Διάταξης

- 1^ο Σύνταξη έκθεσης διαχείρισης
- 2^ο Πρόσκληση μετόχων σε τακτική Γενική Συνέλευση για την έγκριση του Ισολογισμού
- 3^ο Έγκριση Οικονομικών Καταστάσεων της εταιρείας χρήσης 2000
- 4^ο Ορισμός προσώπων που θα υπογράψουν τον Ισολογισμό (οικονομικές καταστάσεις)

Θέμα Πρώτο: Έκθεση Διαχείρισης Διοικητικού Συμβουλίου.

Κύριοι Μέτοχοι, παραθέτουμε κατωτέρω πλήρη ανάλυση των λογαριασμών Ενεργητικού και Παθητικού που εμφανίζονται στον Ισολογισμό χρήσεως 1/1/00 – 31/12/00, καθώς επίσης και των Αποτελεσμάτων Χρήσεως και Πίνακα Διαθέσεως Κερδών όπως αυτοί εικονίζονται στο βιβλίο Απογραφών και Ισολογισμών της εταιρείας συντεταγμένες σύμφωνα με τις διατάξεις των άρθρων 41 – 46^α του κωδικοπ. Νόμου 2190/20 όπως τροποποιήθηκε και συμπληρώθηκε από τα Π.Δ. 409/86 και 498/87 και του Κ.Φ.Σ. επίσης αντίγραφο της έκθεσης ελεγκτών, με τις κρίσεις τους στο περιεχόμενο των παραπάνω οικονομικών καταστάσεων και την ποιότητα της διαχείρισης των εταιρικών υποθέσεων κατά την κρινόμενη χρονική περίοδο.

Με την παρούσα έκθεσή μας επιθυμούμε να σας δώσουμε περισσότερες πληροφορίες σε ότι αφορά την οικονομική πορεία της εταιρείας.

ΕΝΕΡΓΗΤΙΚΟ

1. ΑΚΙΝΗΤΑ ΕΤΑΙΡΕΙΑΣ : Σε ότι αφορά τα ακίνητα ιδιοκτησίας της εταιρείας είναι : Τρία οικόπεδα εντός αγροτεμαχίου 45.408 τετρ. Μέτρα που βρίσκονται στην θέση Βατόβρυση της περιφέρειας Βούντενης του Δήμου Πατρέων, συνολικής εκτάσεως 14.259.222 τετρ.μέτρα εκτιμηθέντα από την εκτροπή του άρθρου 9 του Κ.Ν. 2190/20 έναντι του ποσού των δρχ. 6.060.594

Εισφέρθηκαν από τον πρόεδρο του Δ.Σ. Γεράσιμο Μοσχονά για αύξηση του μετοχικού κεφαλαίου κατά το 1992.

Ένα οικοπέδο που βρίσκεται στην οδό 25^η Μαρτίου αρ. 44 στην Πάτρα συνολικής εκτάσεως 155,42 τ.μ. αρ. συμβολαίου 15418 της συμβολαιογράφου Τσουνης Πηνελόπης αγοράστηκε από τον Γεώργιο Παναγόπουλο του Νικολάου συνολικού ποσού 9.793.933 δρχ.

Δύο διαμερίσματα εκ' των οποίων ένα εις τέταρτον όροφο ΔΕ τ.μ. 44,91 και το άλλο εις πέμπτο όροφο Ε1 98,40 τ.μ. εις οικοδομή επί της οδού Λευκωσίας 9 Πάτρα, ως αρ. συμβολαίου 45400, 19-12-93 του συμβολαιογράφου Αλ. Κων/νου, έναντι του ποσού 12.000.000 δρχ. Μετά την αναπροσαρμογή του Ν. 2065/92 η αξία του διαμερίσματος ανέρχεται στα 15.000.000 δρχ. των δε οικοπέδων στα 9.393.921 δρχ.

2. ΣΥΜΜΕΤΟΧΕΣ & ΑΛΛΕΣ ΜΑΚΡΟΠΡΟΘΕΣΜΕΣ ΑΠΑΙΤΗΣΕΙΣ : Η

εταιρεία συμμετέχει σε κατασκευή Δημοσίων Έργων ως κάτωθι :

- Κοινοπραξία «κατασκευή Γυμν. Λυκείου Μαγούλας με την μέθοδο της προκ/σκευής»

Ποσοστό συμμετοχής 49% = 372.000 δρχ.

Σύνολο = 372.000 δρχ.

3. ΔΙΑΘΕΣΙΜΑ : Αποτελείται από καταθέσεις στις τράπεζες και μετρητά στο ταμείο της εταιρείας : **76.516.111** δρχ.

4. ΚΑΤΑΣΤΑΣΗ ΛΟΓΑΡΙΑΣΜΟΥ ΓΕΝΙΚΗΣ ΕΚΜΕΤΑΛΛΕΥΣΕΩΣ :

<u>ΧΡΕΩΣΗ</u>		<u>ΠΙΣΤΩΣΗ</u>	
<u>Οργανικά Έξοδα</u>		<u>Λοιπά Οργανικά</u>	
60	Αμοιβές & έξοδα προσωπ.	10.026.351	73 Παροχή υπηρεσιών 47.958.391
61	Αμοιβές & έξοδα τρίτων	3.500.000	
62	Παροχές τρίτων	13.010.612	76 Έσοδα κεφαλαίου 0
63	Φόροι και τέλη	195.071	75 Έσοδα Παρεπ.ασχολ. <u>360.000</u>
64	Διάφορα έξοδα		
64.00	Έξοδα κίνησης	365.239	
64.01	Έξοδα ταξιδίων	531.400	
64.07	Έντυπα & γραφική ύλη	38.800	
64.08	Υλικά άμεσης αναλώσεως	1.110.000	
64.09	Έξοδα δημοσιεύσεως	692.142	
64.98	Διάφορα έξοδα	<u>299.867</u>	
		3.037.448	
66	Αποσβ.παγίων στοιχείων ενσωμ. στο λειτ. κόστος	<u>7.835.587</u>	
		40.648.548	
	Κέρδη εκμεταλλεύσεως	<u>7.669.843</u>	
		48.318.391	48.318.391

ΚΑΤΑΣΤΑΣΗ ΛΟΓΑΡΙΑΣΜΟΥ ΑΠΟΤΕΛΕΣΜΑΤΩΝ ΧΡΗΣΕΩΣ
31^{ης} ΔΕΚΕΜΒΡΙΟΥ 2000 (1/1 – 31/12/00)

<u>I. Αποτελέσματα Εκμεταλλεύσεως</u>		
Κύκλος εργασιών (Πωλήσεις)		47.958.391
Μείον : Κόστος πωλήσεων		<u>36.614.754</u>
Μικτά αποτελέσματα (κέρδη ή ζημιές) εκμεταλλεύσεως		11.343.637
Πλέον : Άλλα έσοδα εκμεταλλεύσεως		<u>360.000</u>
Σύνολο :		11.703.637
ΜΕΙΟΝ : 1. Έξοδα διοικητικής λειτουργίας	4.033.794	<u>4.033.794</u>
Μερικά αποτελέσματα (κέρδη ή ζημιές) εκμεταλλεύσεως		7.669.843
<u>II. ΠΛΕΟΝ (ή μείον) : Έκτακτα αποτελέσματα</u>		
Μείον :		
1. Έκτακτα & ανόργανα έξοδα	457.637	
3. Έξοδα προηγούμενων χρήσεων	1	<u>- 457.638</u>
Οργανικά και έκτακτα αποτελέσματα (κέρδη ή ζημιές)		7.212.205
Σύνολο αποσβέσεων παγίων στοιχείων	7.835.587	
Μείον : Οι από αυτές ενσωματωμένες στο λειτουργικό κόστος	7.835.587	<u>0</u>
Καθαρά αποτελέσματα (κέρδη ή ζημιές) Χρήσεως προ φόρων		7.212.205

ΔΙΑΘΕΣΗ ΑΠΟΤΕΛΕΣΜΑΤΩΝ ΧΡΗΣΕΩΣ 1999

Κέρδη χρήσεως 1999.....	7.212.205	δρχ.
Υπόλοιπο κερδών προηγούμενων χρήσεων.....	2.666.470	“
Σύνολο.....	9.878.675	“
Μείον Φόρος Εισοδήματος.....	2.619.176	“
Κέρδη προς διάθεση.....	7.259.499	“
Τακτικό αποθεματικό.....	360.610	“
Πρώτο μέρισμα.....	0	“
Αφορολόγητα κέρδη αρ. 36 ^α Ν.3323/55.....	1.914.835	“
Υπόλοιπο κερδών εις νέο.....	4.984.054	“

Θέμα Δεύτερο : Πρόσκληση σε τακτική Γενική Συνέλευση τα μέλη του Σώματος αφού συνέταξαν την Έκθεση Διαχείρισης, αποφάσισαν να καλέσουν Τακτική Γενική

Συνέλευση των Μετόχων, για έγκριση του Ισολογισμού με θέματα ημερήσιας διάταξης :

- α) Υποβολή για έγκριση των οικονομικών καταστάσεων της 31/12/00 της κατάστασης των αποτελεσμάτων χρήσεως και του πίνακα διαθέσεως των κερδών.
- β) Υποβολή για έγκριση των σχετικών εκθέσεων του Διοικητικού Συμβουλίου και των ελεγκτών.
- γ) Απαλλαγή του Διοικητικού Συμβουλίου και των Ελεγκτών από κάθε ευθύνη για την διαχείριση και τον έλεγχο των υποθέσεων της εταιρείας κατά την χρήση (1/1 – 31/12/00).
- δ) Εκλογή ελεγκτών για την χρήση 2001.
- ε) Διάφορες ανακοινώσεις.

Θέμα Τρίτον : Έγκριση οικονομικών καταστάσεων. Το σώμα εγκρίνει τις οικονομικές καταστάσεις όπως αυτές αναλυτικά συζητήθηκαν.

Θέμα Τέταρτον : Ορισμός προσώπων που θα υπογράψουν τον Ισολογισμό. Με εισήγηση του προέδρου το Διοικητικό Συμβούλιο, αποφασίζει ομόφωνα πως τον Ισολογισμό της κλεισθείσας χρήσης 2000 θα υπογράψουν : α) ο πρόεδρος του διοικητικού συμβουλίου Μοσχονάς Γεράσιμος, β) ένα μέλος του διοικητικού συμβουλίου και γ) ο προϊστάμενος του λογιστηρίου Σέρμπος Παναγιώτης.

Κύριοι μέτοχοι,

Υστερα από τα ανωτέρω παραταθέντα παρακαλούμε να προβείτε εις την απαλλαγή μας από κάθε ευθύνη για την διαχείριση των εταιρικών υποθέσεων της χρήσης 2000.

Το Δ.Σ. εξουσιοδοτεί τον Πρόεδρο για την σύνταξη της πρόσκλησης, την δημοσίευση του Ισολογισμού και υποβολή των απαιτούμενων από το Νόμο στοιχείων στην εποπτεύουσα αρχή.

Μη υπάρχοντος άλλου θέματος για συζήτηση, λύεται η συνεδρίαση και υπογράφεται το παρόν πρακτικό.

Ο Πρόεδρος του Δ.Σ.

ΓΕΡ. Ν. ΜΟΣΧΟΝΑΣ

Η Αντιπρόεδρος

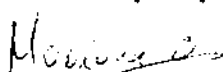
ΦΩΤ. ΓΕΡ. ΜΟΣΧΟΝΑΣ

Το Μέλος του Δ.Σ.

ΑΘΗΝΑ ΔΙΟΝ. ΠΕΤΡΑΤΟΥ

ΠΙΣΤΟΠΟΙΗΤΙΚΟ ΕΛΕΓΧΟΥ

Προς τους

κ. Μετόχους της Α.Ε. <<ΕΥΡΟΔΟΜΗΣΗ ΑΤΕ>>

Οι υπογραφόμενοι στο τέλος αυτής της πιστοποίησης :

τακτικοί ελεγκτές της εταιρείας σας, που διοριστήκαμε κατά τη γενική Συνέλευση των μετόχων του έτους 2000.

Ελέξαμε τις οικονομικές καταστάσεις καθώς και το σχετικό προσάρτημα της εταιρείας σας, για την εταιρική χρήση που έληξε την 31^η Δεκεμβρίου 2000. Ο έλεγχος μας έγινε σύμφωνα με τις διατάξεις του άρθρου 37 του ΚΝ 2190/1920 και ακόμα μελεκτικές διαδικασίες που κρίναμε σκόπιμες και κατάλληλες.

Τέθηκαν στην διάθεσή μας τα βιβλία και στοιχεία που τήρησε η εταιρεία και μας δόθηκαν οι αναγκαίες για τον έλεγχο πληροφορίες και επεξηγήσεις που ζητήσαμε.

Ελέξαμε το περιεχόμενο της έκθεσης του Διοικητικού Συμβουλίου προς την Τακτική Γενική Συνέλευση των μετόχων, με τις σχετικές Οικονομικές Καταστάσεις.

Το προσάρτημα περιλαμβάνει τις πληροφορίες που προβλέπονται από την παράγραφο 1 του άρθρου 43^ο το Κωδ. Νόμου 2190/1920.

Από τον έλεγχο μας προκύπτει τα πιο κάτω:

1. Κατά την σύνταξη της απογραφής εφαρμόστηκε η ίδια όπως και στην προηγούμενη χρήση μέθοδος.
2. Η εταιρεία δεν έχει υποκαταστήματα.
3. Στην εταιρεία δεν τηρείται λογαριασμός κόστους παραγωγής.
4. Οι πιο πάνω καταστάσεις προκύπτουν από τα βιβλία και στοιχεία της εταιρείας και μαζί με το προσάρτημα, αφού ληφθούν υπόψη οι παραπάνω παρατηρήσεις μας, απεικονίζουν, βάσει των σχετικών διατάξεων και λογιστικών αρχών που ισχύουν, την περιουσιακή διάθρωση και την χρηματοοικονομική θέση της εταιρείας κατά την 31^η Δεκεμβρίου 2000, καθώς και τα αποτελέσματα της χρήσης που έληξε αυτή την ημερομηνία.

ΠΑΤΡΑ 30 ΑΠΡΙΛΙΟΥ 2001

Οι ελεγκτές

ΣΟΥΠΩΝΑΣ Ε.ΚΥΡΙΑΚΟΣ-ΠΑΠΠΑ ΠΛΧΑΡΑ



Π Ρ Α Κ Τ Ι Κ Ο
ΤΑΚΤΙΚΗΣ ΓΕΝΙΚΗΣ ΣΥΝΕΛΕΥΣΕΩΣ ΤΩΝ ΜΕΤΟΧΩΝ ΤΗΣ
«ΕΥΡΟΔΟΜΗΣΗΣ Α.Τ.Ε.»

Στην Πάτρα σήμερα την 30^η του μήνα Ιουνίου του έτους 2001 ημέρα Σάββατο και ώρα 20:00 στα γραφεία της εταιρείας «ΕΥΡΟΔΟΜΗΣΗ ΑΤΕ» επί της οδού Γούναρη αριθμ. 21-23 συνήλθαν σε ειήσια Τακτική Γενική Συνέλευση οι μέτοχοι αυτής για να συζητήσουν και να λάβουν αποφάσεις επί των θεμάτων της ημερήσιας διατάξεως.

Η πρόσκληση των μετόχων για την σύγκληση της Γενικής Συνέλευσης αναρτήθηκε στα γραφεία της εταιρείας και περιλαμβάνει τα εξής θέματα:

- 1^{ον} : Υποβολή για έγκριση των οικονομικών καταστάσεων της 31/12/2000 της κατάστασης αποτελεσμάτων χρήσεων και του πίνακα διαθέσεως των κερδών.
- 2^{ον} : Υποβολή για έγκριση των σχετικών εκθέσεων του Διοικητικού Συμβουλίου και των ελεγκτών.
- 3^{ον} : Απαλλαγή του Διοικητικού Συμβουλίου και των ελεγκτών από κάθε ευθύνη για την διαχείριση και των έλεγχο των υποθέσεων της εταιρείας κατά την χρήση (01/01/00 – 31/12/00).
- 4^{ον} : Εκλογή ελεγκτών για την χρήση 2001.
- 5^{ον} : Διάφορες ανακοινώσεις.

Προσωρινά πρόεδρος ανέλαβε ο Πρόεδρος του Δ.Σ. Γεράσιμος Ν. Μοσχονάς και η γραμματέας Φωτεινή συζ. Γερ. Μοσχονά.

Ο πίνακας των μετόχων που είχαν δικαίωμα να παραστούν στην Γενική Συνέλευση τοιχοκολλήθηκε στα γραφεία της εταιρείας 48 ώρες πριν από αυτήν όπως ο νόμος ορίζει και είναι οι κατωτέρω :

A/A	ΟΝΟΜΑΤΕΠΩΝΥΜΟ ΜΕΤΟΧΟΥ	ΔΙΕΥΘΥΝΣΗ ΜΕΤΟΧΟΥ	ΑΡΙΘΜΟΣ ΜΕΤΟΧΩΝ
1	ΓΕΡΑΣΙΜΟΣ Ν. ΜΟΣΧΟΝΑΣ	ΛΕΥΚΩΣΙΑΣ 9 - ΠΑΤΡΑ	9.847
2	ΦΩΤΕΙΝΗ Γ. ΜΟΣΧΟΝΑ	ΛΕΥΚΩΣΙΑΣ 9 - ΠΑΤΡΑ	1.270

Στην Γενική Συνέλευση παρέστησαν οι μέτοχοι που εμφανίζονται στον ανωτέρω πίνακα με τις αντιστοιχούσες σ' αυτούς μετοχές.

Επίσης παρέστησαν τα μέλη του Διοικητικού Συμβουλίου, οι ελεγκτές και ο λογιστής της εταιρείας.

Μετά τον έλεγχο των τίτλων διαπιστώνεται ότι στην Γενική Συνέλευση παρίσταται το 100% του μετοχικού κεφαλαίου και διενεργείται ψηφοφορία για την εκλογή οριστικού Προέδρου και γραμματέα της Γενικής Συνέλευσης. Από την ψηφοφορία εκλέγεται πρόεδρος ο Γερ. Νικ. Μοσχονάς και γραμματέας η Φωτεινή Γερ. Μοσχονά.

Στην συνέχεια η Γενική Συνέλευση στην οποία εκπροσωπείται το 100% του μετοχικού κεφαλαίου νόμιμα εισέρχεται στα θέματα της ημερήσιας διάταξης και εξετάζει αυτά με την αναγραφόμενη σε αυτήν σειρά αφού προηγουμένως ο πρόεδρος αυτής αναφέρει ότι :

- Ο Ισολογισμός της εταιρείας χρήσεως 1998 δημοσιεύτηκαν στις εφημερίδες Ι) ΕΞΠΡΕΣ 4/6/01 ΙΙ) ΛΟΓΟΣ 4/6/01 ΙΙΙ) ΜΩΡΙΑΣ 2/6/01 αρ. διπλότυπου είσπραξης ΔΟΥ Πατρών 2036/01.

ΘΕΜΑ ΠΡΩΤΟ: Ο Πρόεδρος της Γενικής Συνέλευσης διαβάσει τον Ισολογισμό της κλεισθείσας εταιρικής χρήσεως, την ανάλυση, τον λογαριασμό αποτελεσμάτων χρήσεως, τον πίνακα διαθέσεως των κερδών και το προσάρτημα.

Ακολουθεί διαλογική συζήτηση κατά την οποία δίδονται οι απαιτούμενες επεξηγήσεις και διευκρινήσεις από τους αρμόδιους.

Κατόπιν με πρόταση του Προέδρου της Γενικής Συνελεύσεως αυτή εγκρίνει της οικονομικές καταστάσεις και ειδικότερα τον τρόπο διάθεσης των κερδών.

ΘΕΜΑ ΔΕΥΤΕΡΟ: Ο Πρόεδρος διαβάσει στη Γενική Συνέλευση τις εκθέσεις του Διοικητικού Συμβουλίου και των ελεγκτών.

Ακολουθεί διαλογική συζήτηση κατά την οποία δίδονται οι απαιτούμενες επεξηγήσεις και διευκρινήσεις από τους αρμόδιους. Στη συνέχεια οι μέτοχοι εγκρίνουν τις εκθέσεις του Διοικητικού Συμβουλίου και των ελεγκτών.

ΘΕΜΑ ΤΡΙΤΟ: Με πρόταση του προέδρου η Γενική Συνέλευση απαλλάσσει ομόφωνα τα μέλη του Διοικητικού Συμβουλίου και τους ελεγκτές της εταιρείας από κάθε ευθύνη αποζημιώσεως για την κλεισθείσα εταιρική χρήση.

ΘΕΜΑ ΤΕΤΑΡΤΟ: Με εισήγηση του Προέδρου της Γενικής Συνελεύσεως εκλέγονται ομόφωνα για την τρέχουσα εταιρική χρήση 1999 ως τακτική ελεγκτές οι :

- α) Φαρμάκης Παναγιώτης του Χαραλάμπου ΑΔΤ Ξ 004670 γεννηθείς το 1937 στην Οβρυά Πατρών κάτοικος Πατρών Λεμεσού 62 αρ.αδείας εξασκήσεως επαγγέλματος 1092/008594
- β) Σουπιώνας Κυριάκος του Ευαγγέλου γεννηθείς στην Κεφαλονιά το 1962 κάτοικος Γρίβα & Νικάτα Πειραιά ΑΔΤ Ξ 264399/88 και αρ.αδείας εξασκήσεως επαγγέλματος 25332/89

Αναπληρωματικοί δε οι :

- α) Ξενογιάννης Γιάννης αρ.αδείας 1094008551 γεννηθείς το 1946 στην Πάτρα κάτοικος Ηρ.Πολυτεχνείου 71 Ρίο ΑΔΤ Κ 150851
- β) Παππά Χαρά του Παναγιώτη ΑΔΤ Λ 515147 γεννηθείσα το 1963 στην Νέα Μουσιοτίτσα Ιωαννίνων κάτοικος Πατρών Γούναρη 164-166 αρ.αδείας 042172

και καθορίζεται η αμοιβή εκάστου στο ποσό των δραχμών 60.000 εφάπαξ. Μετά την εξάντληση των θεμάτων της ημερήσιας διατάξεως λύεται η συνεδρίαση και υπογράφεται το πρακτικό.

Ο Πρόεδρος της Γ.Σ.

Γ. Ν. Μοσχονάς

Η Γραμματέας της Γ.Σ.

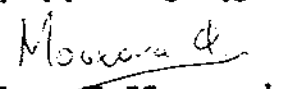
Φωτ. Γ. Μοσχονά

Πάτρα 15-7-2001
Γνήσιο αντίγραφο

Έχοντας τα δεδομένα μας από τις οικονομικές καταστάσεις του έτους, θα αναλύσουμε τους αριθμοδείκτες τους οποίους αναλύσαμε και για τις δυο προηγούμενες χρήσεις (1998-1999). Άρα έχουμε :

➔ **ΑΡΙΘΜΟΔΕΙΚΤΕΣ ΤΡΕΧΟΥΣΑΣ ΟΙΚΟΝΟΜΙΚΗΣ ΚΑΤΑΣΤΑΣΗΣ**

▣ **Αριθμοδείκτης Γενικής Ρευστότητας.** – Ο αριθμοδείκτης γενικής ρευστότητας υπολογίζεται αν διαιρέσουμε το σύνολο των κυκλοφοριακών στοιχείων με το σύνολο των βραχυπρόθεσμων υποχρεώσεων. Δηλαδή έχουμε :

$$\text{ΓΕΝΙΚΗ ΡΕΥΣΤΟΤΗΤΑ} = \frac{\text{ΚΥΚΛΟΦΟΡΟΥΝ ΕΝΕΡΓΗΤΙΚΟ}}{\text{ΒΡΑΧΥΠΡ. ΥΠΟΧΡΕΩΣΕΙΣ}}$$

Από τις οικονομικές καταστάσεις προκύπτουν τα εξής :

Κυκλοφορούν Ενεργητικό= 79.871.729 &

Βραχυπρόθεσμες Υποχρεώσεις= 6.716.143

άρα :

$$\text{ΓΕΝΙΚΗ ΡΕΥΣΤΟΤΗΤΑ} = \frac{79.871.729}{6.716.143} = 11,9$$

▣ **Αριθμοδείκτης Ταμειακής Ρευστότητας.** – Ο αριθμοδείκτης ταμειακής ρευστότητας υπολογίζεται αν διαιρέσουμε το σύνολο του διαθέσιμου ενεργητικού με το σύνολο των βραχυπρόθεσμων υποχρεώσεων. Δηλαδή έχουμε :

$$\text{ΤΑΜΕΙΑΚΗ ΡΕΥΣΤΟΤΗΤΑ} = \frac{\text{ΔΙΑΘΕΣΙΜΟ ΕΝΕΡΓΗΤΙΚΟ}}{\text{ΒΡΑΧΥΠΡ. ΥΠΟΧΡΕΩΣΕΙΣ}}$$

Από τις οικονομικές καταστάσεις προκύπτουν τα εξής :

Διαθέσιμο Ενεργητικό= 76.516.111 &

Βραχυπρόθεσμες Υποχρεώσεις= 6.716.143

άρα :

$$\text{ΤΑΜΕΙΑΚΗ ΡΕΥΣΤΟΤΗΤΑ} = \frac{76.516.111}{6.716.143} = 11,4$$

➔ **ΑΡΙΘΜΟΔΕΙΚΤΕΣ ΜΑΚΡΟΧΡΟΝΙΑΣ ΟΙΚΟΝΟΜΙΚΗΣ ΚΑΤΑΣΤΑΣΗΣ**

▣ **Αριθμοδείκτης Δανειακής Επιβάρυνσης.** – Ο αριθμοδείκτης δανειακής επιβάρυνσης υπολογίζεται αν διαιρέσουμε το σύνολο των ξένων κεφαλαίων με το σύνολο των ιδίων κεφαλαίων. Δηλαδή έχουμε :

ΔΑΝΕΙΑΚΗ ΕΠΙΒΑΡΥΝΣΗ= $\frac{\text{ΞΕΝΑ ΚΕΦΑΛΑΙΑ}}{\text{ΙΔΙΑ ΚΕΦΑΛΑΙΑ}}$

Από τις οικονομικές καταστάσεις προκύπτουν τα εξής :

Ξένα Κεφάλαια= 6.716.143 &

Ίδια Κεφάλαια= 135.422.206

άρα :

$$\text{ΔΑΝΕΙΑΚΗ ΕΠΙΒΑΡΥΝΣΗ} = \frac{6.716.143}{135.422.206} = 0,04$$

➔ **ΑΡΙΘΜΟΔΕΙΚΤΕΣ ΔΡΑΣΤΗΡΙΟΤΗΤΑΣ**

▣ **Αριθμοδείκτης Ταχύτητας Κυκλοφορίας Συνολικού Ενεργητικού.** – Ο αριθμοδείκτης ταχύτητας κυκλοφορίας συνολικού ενεργητικού υπολογίζεται αν διαιρέσουμε το σύνολο των πωλήσεων που πραγματοποιήθηκαν μέσα στην χρήση με το σύνολο του ενεργητικού. Δηλαδή έχουμε :

$$\text{ΤΑΧΥΤΗΤΑ ΚΥΚΛΟΦ.ΣΥΝΟΛ.ΕΝΕΡΓΗΤΙΚΟΥ} = \frac{\text{ΠΩΛΗΣΕΙΣ}}{\text{ΣΥΝΟΛ.ΕΝΕΡΓΗΤΙΚΟ}}$$

Από τις οικονομικές καταστάσεις προκύπτουν τα εξής :

Πωλήσεις= 47.958.391 &

Συνολικό Ενεργητικό= 141.766.343

άρα :

$$\text{ΤΑΧΥΤΗΤΑ ΚΥΚΛΟΦ.ΣΥΝΟΛ.ΕΝΕΡΓΗΤΙΚΟΥ} = \frac{47.958.391}{141.766.343} = 0,34$$

▣ **Αριθμοδείκτης Ταχύτητας Κυκλοφορίας Παγίων Στοιχείων.** – Ο αριθμοδείκτης ταχύτητας κυκλοφορίας παγίων στοιχείων υπολογίζεται αν διαιρέσουμε το σύνολο των πωλήσεων που πραγματοποιήθηκαν μέσα στην χρήση με το σύνολο του παγίου ενεργητικού (εκτός από τις συμμετοχές & τα έξοδα πολυετούς απόσβεσης). Δηλαδή έχουμε :

$$\text{ΤΑΧΥΤΗΤΑ ΚΥΚΛΟΦ.ΠΑΓΙΩΝ ΣΤΟΙΧΕΙΩΝ} = \frac{\text{ΠΩΛΗΣΕΙΣ}}{\text{ΠΑΓΙΟ ΕΝΕΡΓΗΤΙΚΟ}}$$

Από τις οικονομικές καταστάσεις προκύπτουν τα εξής :

Πωλήσεις= 47.958.391 &

Πάγιο Ενεργητικό= 61.894.614

άρα :

$$\text{ΤΑΧΥΤΗΤΑ ΚΥΚΛΟΦ.ΠΑΓΙΩΝ ΣΤΟΙΧΕΙΩΝ} = \frac{47.958.391}{61.894.614} = 0,77$$

▣ Αριθμοδείκτης Ταχύτητας Κυκλοφορίας Ιδίων Κεφαλαίων. –

Ο αριθμοδείκτης ταχύτητας κυκλοφορίας υπολογίζεται αν διαιρέσουμε το σύνολο των πωλήσεων που πραγματοποιήθηκαν μέσα στην χρήση με το σύνολο των ιδίων κεφαλαίων. Δηλαδή έχουμε :

$$\text{ΤΑΧΥΤΗΤΑ ΚΥΚΛΟΦ.ΙΔΙΩΝ ΚΕΦΑΛΑΙΩΝ} = \frac{\text{ΠΩΛΗΣΕΙΣ}}{\text{ΙΔΙΑ ΚΕΦΑΛΑΙΑ}}$$

Από τις οικονομικές καταστάσεις προκύπτουν τα εξής :

Πωλήσεις= 47.958.391 &

Ίδια Κεφάλαια= 135.422.206

άρα :

$$\text{ΤΑΧΥΤΗΤΑ ΚΥΚΛΟΦ.ΙΔΙΩΝ ΚΕΦΑΛΑΙΩΝ} = \frac{47.958.391}{135.422.206} = 0,35$$

⇒ **ΑΡΙΘΜΟΔΕΙΚΤΕΣ ΑΠΟΔΟΤΙΚΟΤΗΤΑΣ**

▣ Αριθμοδείκτης Αποδοτικότητας Ιδίων Κεφαλαίων. – Ο

αριθμοδείκτης αποδοτικότητας ιδίων κεφαλαίων υπολογίζεται αν διαιρέσουμε το σύνολο των καθαρών κερδών μετά τους φόρους με το σύνολο των ιδίων κεφαλαίων. Δηλαδή έχουμε :

$$\text{ΑΠΟΔΟΤΙΚΟΤΗΤΑ ΙΔΙΩΝ ΚΕΦΑΛΑΙΩΝ} = \frac{\text{ΚΑΘ. ΚΕΡΔΗ ΜΕΤΑ ΤΟΥΣ ΦΟΡΟΥΣ}}{\text{ΣΥΝΟΛΟ ΙΔΙΩΝ ΚΕΦΑΛΑΙΩΝ}}$$

Από τις οικονομικές καταστάσεις προκύπτουν τα εξής :

Καθαρά Κέρδη μετά τους φόρους= 7.259.499 &

Ίδια Κεφάλαια= 135.422.206

άρα :

$$\text{ΑΠΟΔΟΤΙΚΟΤΗΤΑ ΙΔΙΩΝ ΚΕΦΑΛΑΙΩΝ} = \frac{7.259.499}{135.422.206} = 0,05$$

▣ Αριθμοδείκτης Αποδοτικότητας Συνολικών Κεφαλαίων. – Ο

αριθμοδείκτης αποδοτικότητας συνολικών κεφαλαίων υπολογίζεται αν διαιρέσουμε το σύνολο των καθαρών κερδών, συν τους φόρους (μειωμένους με το συντελεστή φορολογίας), με το σύνολο των κεφαλαίων (ιδίων και ξένων). Δηλαδή έχουμε :

$$\text{ΑΠΟΔΟΤΙΚΟΤΗΤΑ ΣΥΝΟΛ.ΚΕΦΑΛΑΙΩΝ} = \frac{\text{ΚΑΘΑΡΑ ΚΕΡΔΗ} + \text{ΤΟΚΟΙ(1-ΣΦ)}}{\text{ΣΥΝΟΛΟ ΚΕΦΑΛΑΙΩΝ}}$$

Από τις οικονομικές καταστάσεις προκύπτουν τα εξής :

Καθαρά Κέρδη μετά τους φόρους= 7.259.499 ,

Τόκοι (έξοδα)= 457.638 ,

$$\begin{aligned} \text{Σύνολο Κεφαλαίων} &= 142.138.349, \\ \Sigma\Phi &= \frac{\text{ΦΟΡΟΣ ΕΙΣΟΔΗΜΑΤΟΣ}}{\text{ΚΑΘΑΡΑ ΚΕΡΔΗ ΠΡΟ ΦΟΡΩΝ}} = \frac{2.619.176}{9.878.675} = 0,26 \\ (1-\Sigma\Phi) &= 1-0,26 = 0,74 \end{aligned}$$

άρα :

$$\text{ΑΠΟΔΟΤΙΚΟΤΗΤΑ ΣΥΝΟΛ.ΚΕΦΑΛΑΙΩΝ} = \frac{7.259.499 + 457.638 \times 0,74}{142.138.349} = 0,05$$

▣ **Αριθμοδείκτης Περιθωρίου Μικτού Κέρδους.** – Ο αριθμοδείκτης περιθωρίου μικτού κέρδους υπολογίζεται αν διαιρέσουμε τα μικτά κέρδη της εταιρείας με τον κύκλο εργασιών (πωλήσεις) του έτους. Δηλαδή έχουμε :

$$\text{ΠΕΡΙΘΩΡΙΟ ΜΙΚΤΟΥ ΚΕΡΔΟΥΣ} = \frac{\text{ΜΙΚΤΟ ΚΕΡΔΟΣ}}{\text{ΚΥΚΛΟΣ ΕΡΓΑΣΙΩΝ}}$$

Από τις οικονομικές καταστάσεις προκύπτουν τα εξής :

Μικτό Κέρδος= 11.343.637 &

Κύκλος Εργασιών (Πωλήσεις)= 47.958.391

άρα :

$$\text{ΠΕΡΙΘΩΡΙΟ ΜΙΚΤΟΥ ΚΕΡΔΟΥΣ} = \frac{11.343.637}{47.958.391} = 0,23$$

▣ **Αριθμοδείκτης Περιθωρίου Καθαρού Κέρδους.** – Ο αριθμοδείκτης περιθωρίου καθαρού κέρδους υπολογίζεται αν διαιρέσουμε τα καθαρά κέρδη χρήσης προ φόρων με τον κύκλο εργασιών (πωλήσεις). Δηλαδή έχουμε :

$$\text{ΠΕΡΙΘΩΡΙΟ ΚΑΘΑΡΟΥ ΚΕΡΔΟΥΣ} = \frac{\text{ΚΑΘΑΡΑ ΚΕΡΔΗ}}{\text{ΚΥΚΛΟΣ ΕΡΓΑΣΙΩΝ}}$$

Από τις οικονομικές καταστάσεις προκύπτουν τα εξής :

Καθαρά Κέρδη= 9.878.675 &

Κύκλος Εργασιών (Πωλήσεις)= 47.958.391

άρα :

$$\text{ΠΕΡΙΘΩΡΙΟ ΚΑΘΑΡΟΥ ΚΕΡΔΟΥΣ} = \frac{9.878.675}{47.958.391} = 0,20$$

2.5 Σύγκριση των αριθμοδεικτών και εξαγωγή συμπερασμάτων. –

Η αξιολόγηση και ερμηνεία των αριθμοδεικτών αποτελεί μια δύσκολη και λεπτή εργασία, που απαιτεί μεγάλη προσοχή. Ενώ ο υπολογισμός ενός αριθμοδείκτη, ως μια απλή αριθμητική πράξη, δεν παρουσιάζει

καμία δυσκολία, εντούτοις, η αξιολόγηση και η ερμηνεία του είναι ένα πολύπλοκο θέμα. Όπως αναφέρθηκε και πιο πάνω, ένας δείκτης από μόνος του έχει μηδαμινή αξία και μπορεί, πολλές φορές, να οδηγήσει τον αναλυτή σε λανθασμένα συμπεράσματα.

Επειδή κατά την αξιολόγηση και ερμηνεία των αριθμοδεικτών μιας επιχείρησης, οι πρότυποι δείκτες του κλάδου δεν δείχνουν μια *ικανοποιητική κατάσταση*, θεωρήθηκε προτιμότερο να αξιολογηθούν οι αριθμοδείκτες μεταξύ τους και μεταξύ των στοιχείων που τους αποτελούν. Στην συνέχεια παρουσιάζονται τα αποτελέσματα των αριθμοδεικτών για κάθε έτος συγκεντρωτικά :

<u>ΑΡΙΘΜΟΔΕΙΚΤΕΣ</u>	<u>1998</u>	<u>1999</u>	<u>2000</u>
➤ ΤΡΕΧΟΥΣΑΣ ΟΙΚΟΝΟΜΙΚΗΣ ΚΑΤΑΣΤΑΣΗΣ.			
- Γενικής Ρευστότητας	50,1	18,2	11,9
- Ταμειακής Ρευστότητας	49,7	18,2	11,4
➤ ΜΑΚΡΟΧΡΟΝΙΑΣ ΟΙΚΟΝΟΜΙΚΗΣ ΚΑΤΑΣΤΑΣΗΣ.			
- Δανειακής Επιβάρυνσης	0,01	0,03	0,04
➤ ΔΡΑΣΤΗΡΙΟΤΗΤΑΣ.			
- Ταχύτητας Κυκλοφορίας Συνολικού Ενεργητικού	0,18	0,22	0,34
- Ταχύτητας Κυκλοφορίας Παγίων Στοιχείων	0,38	0,55	0,77
- Ταχύτητας Κυκλοφορίας Ιδίων Κεφαλαίων	0,18	0,22	0,35
➤ ΑΠΟΔΟΤΙΚΟΤΗΤΑΣ.			
- Αποδοτικότητα Ιδίων Κεφαλαίων	0,02	0,02	0,05
- Αποδοτικότητα Συνολικών Κεφαλαίων	0,02	0,02	0,05
- Περιθωρίου Μικτού Κέρδους	0,26	0,17	0,23
- Περιθωρίου Καθαρού Κέρδους	0,16	0,14	0,20

Με βάση τα παραπάνω επιχειρούμε την προσέγγιση και ανάλυση της οικονομικής πορείας της επιχείρησης διαχρονικά, μελετώντας τους πιο βασικούς αριθμοδείκτες. Οι τιμές των αριθμοδεικτών παρουσιάζονται και σε διαγράμματα για διευκόλυνση :

1. Γενική Ρευστότητα

ΑΡΙΘΜΟΔΕΙΚΤΗΣ	1998	1999	2000
Γενική Ρευστότητα	50,1	18,2	11,9

Ο δείκτης της Γενικής Ρευστότητας αποτελεί ένα γενικό μέτρο της βραχυπρόθεσμης ρευστότητας της επιχείρησης, δηλαδή της ικανότητας της να ανταποκρίνεται στις τρέχουσες υποχρεώσεις της, αφού συγκρίνει τις τρέχουσες υποχρεώσεις της επιχείρησης με τα κυκλοφοριακά στοιχεία, τα οποία μπορούν να μετατραπούν σε ρευστά μέσα σε ένα έτος και να χρησιμοποιηθούν για την εξόφληση των υποχρεώσεων αυτών. Μια σχετικά **υψηλή τιμή** του δείκτη γενικής ρευστότητας θεωρείται ως μια ένδειξη ότι η επιχείρηση διαθέτει επαρκή ρευστότητα και έχει την ικανότητα να πληρώσει τις τρέχουσες υποχρεώσεις της. Αντίθετα, μια σχετικά **χαμηλή τιμή** του δείκτη θεωρείται ως μια ένδειξη ότι η επιχείρηση θα αντιμετωπίσει δυσκολίες στην εξόφληση των τρεχουσών υποχρεώσεων της. Σύμφωνα με έναν εμπειρικό κανόνα που έχει δημιουργηθεί, μια τιμή του δείκτη 2 θεωρείται καλή. Στην περίπτωση της εταιρείας που αναλύουμε παρατηρούμε πως ο δείκτης Γενικής Ρευστότητας παρουσιάζει αρκετά υψηλή τιμή και για τα τρία έτη. Παρατηρούμε πως το 1998 ο δείκτης είναι σε πάρα πολύ υψηλό επίπεδο ενώ τις άλλες δυο χρονιές 1999-2000 καταφέρνει και πέφτει, διατηρώντας όμως την υψηλή τιμή σε σχέση με το 2. Με δεδομένο, όπως αναφέρθηκε παραπάνω, ότι μια καλή τιμή θεωρείται γύρω στο 2, οι υψηλές τιμές δείχνουν πιθανόν **αχρησιμοποίητα αποθεματικά στοιχεία με δυσμενείς επιπτώσεις στην αποδοτικότητα της επιχείρησης**. Στην συνέχεια παρουσιάζεται το διάγραμμα γενικής ρευστότητας.

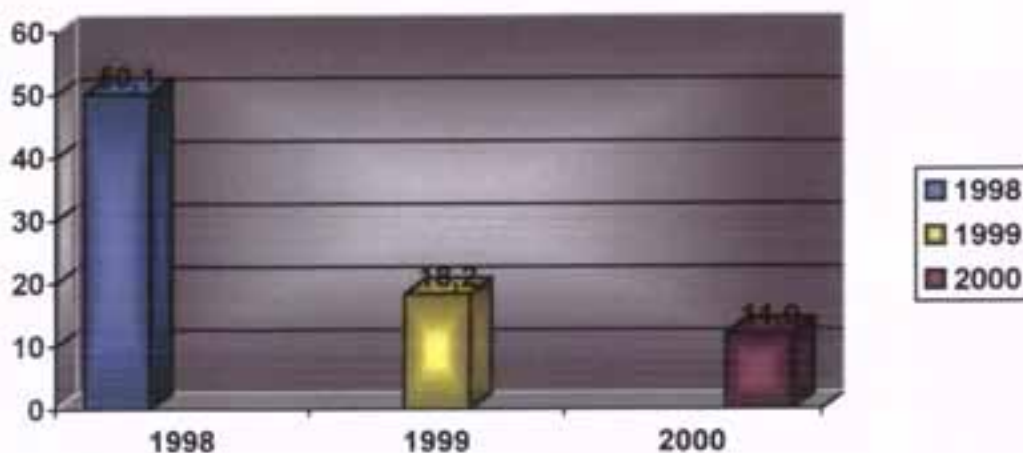

II. Ταμειακή Ρευστότητα

ΑΡΙΘΜΟΔΕΙΚΤΗΣ	1998	1999	2000
Ταμειακή Ρευστότητα	49,7	18,2	11,4

Με τον δείκτη της Ταμειακής Ρευστότητας προσδιορίζεται η ικανότητα της επιχείρησης να ανταποκρίνεται στις βραχυπρόθεσμες υποχρεώσεις της με τα διαθέσιμά της. Ο δείκτης αυτός δείχνει δηλαδή πόσες φορές τα διαθέσιμα περιουσιακά στοιχεία μιας επιχείρησης καλύπτουν τις βραχυπρόθεσμες υποχρεώσεις της. Παρέχει λοιπόν μια ένδειξη για την επάρκεια ή ανεπάρκεια των διαθεσίμων μιας επιχείρησης για την ικανοποίηση των βραχυπρόθεσμων υποχρεώσεών της. Στο διαθέσιμο ενεργητικό περιλαμβάνεται, εκτός από τα μετρητά και άλλα στοιχεία που μπορούν να μετατραπούν άμεσα σε μετρητά, όπως π.χ. καταθέσεις όψεως, τοκομερίδια εισπρακτέα, επιταγές εισπρακτέες, συνάλλαγμα και γενικά οποιοδήποτε στοιχείο που μπορεί να θεωρηθεί ισοδύναμο με μετρητά.

Γενικά, όσο μεγαλύτερη είναι η τιμή αυτού του δείκτη τόσο ισχυρότερη είναι η ταμειακή θέση της επιχείρησης και τόσο μικρότερος είναι ο κίνδυνος αδυναμίας εξοφλήσεως των τρεχουσών υποχρεώσεών της. Δεν υπάρχει κανόνας για το ποια πρέπει να είναι η τιμή του δείκτη αλλά εμπειρικά μια καλή τιμή θεωρείται αυτή που είναι μεγαλύτερη της μονάδας ($X > 1$).

Στην περίπτωση της εταιρείας που αναλύουμε παρατηρούμε πως ο δείκτης ταμειακής ρευστότητας βρίσκεται σε πάρα πολύ υψηλό επίπεδο και αυτό σημαίνει ότι η εταιρεία *δεν παρουσιάζει καμία δυσκολία στην εξόφληση των τρεχουσών υποχρεώσεών της*. Παρατηρούμε όμως, ότι ο δείκτης αυτός είναι *αρκετά μεγαλύτερος* από την μονάδα και αυτό έχει *αρνητικές επιπτώσεις στην αποδοτικότητα της εταιρείας λόγω υπερεπάρκειας ρευστών διαθεσίμων*. Εδώ πρέπει να σημειωθεί πως, όπως φαίνεται στις οικονομικές καταστάσεις και των τριών ετών, τα διαθέσιμα στοιχεία αποτελούνται μόνο από το ταμείο. Τα διαθέσιμα αυτά θα μπορούσαν κάλλιστα να είχαν χρησιμοποιηθεί για την αύξηση της αποδοτικότητας της εταιρείας, είτε βρισκόμενα κατατεθειμένα σε κάποια τράπεζα για την είσπραξη τόκων είτε επενδυμένα σε κάποιους άλλους τομείς που θα συνέβαλλαν στην αύξηση των αποτελεσμάτων.

Στην συνέχεια παρουσιάζεται το διάγραμμα της ταμειακής ρευστότητας :

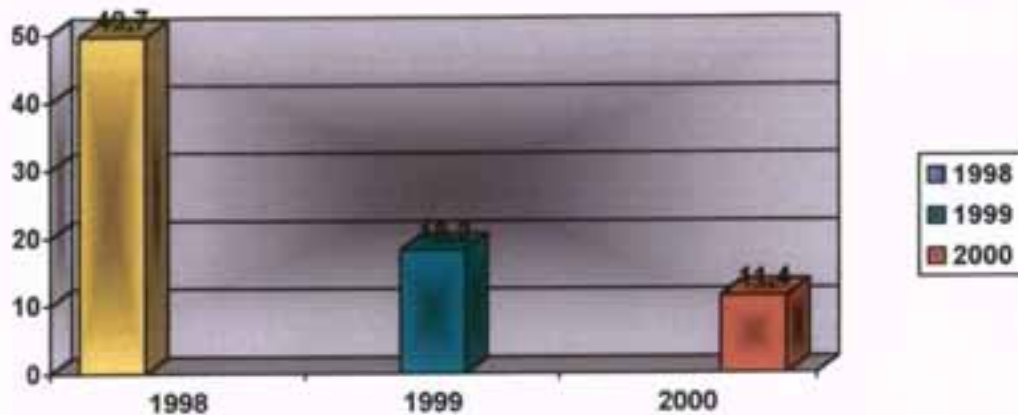

III. Δανειακή Επιβάρυνση

ΑΡΙΘΜΟΛΕΙΚΤΗΣ	1998	1999	2000
Δανειακή Επιβάρυνση	0,01	0,03	0,04

Ο δείκτης της Δανειακής Επιβάρυνσης είναι ένας σημαντικός δείκτης γιατί παρέχει ενδείξεις για την μακροπρόθεσμη ρευστότητα της επιχείρησης, την οικονομική ανεξαρτησία της, την δανειοληπτική ικανότητα, την παρεχόμενη προστασία στους πιστωτές και την αυτονομία της διοίκησης στην λήψη οικονομικών αποφάσεων.

Χαμηλές τιμές του δείκτη ($X < 1$) παρέχουν ένδειξη οικονομικής ανεξαρτησίας, καλής δανειοληπτικής ικανότητας, υψηλού βαθμού προστασίας των πιστωτών και περιορισμού του κινδύνου αδυναμίας της επιχείρησης να ανταποκριθεί στις μακροπρόθεσμες υποχρεώσεις της. Όμως, μια πολύ χαμηλή τιμή του δείκτη, μπορεί να σημαίνει πως η διοίκηση δεν εκμεταλλεύεται σωστά τα ξένα κεφάλαια, με αποτέλεσμα την χαμηλή αποδοτικότητα ιδίων κεφαλαίων της επιχείρησης.

Μια τιμή του δείκτη ($X = 1$) θεωρείται ως καλή, γιατί συνίσταται τα ίδια κεφάλαια να είναι ίσα με τα ξένα κεφάλαια. Η τιμή αυτή δείχνει παράλληλα κορεσμό στην δανειοληπτική ικανότητα της επιχείρησης.

Υψηλές τιμές του δείκτη ($X > 1$) παρέχουν ένδειξη για τα ακριβώς αντίθετα των πιο πάνω καταστάσεων. Μια υψηλή τιμή δηλαδή, εγκυμονεί σοβαρούς κινδύνους για την φερεγγυότητα, αλλά και την ίδια την υπόσταση της επιχείρησης σε περίπτωση κάμψης των πωλήσεων.

Στην περίπτωση της εταιρείας που αναλύουμε παρατηρούμε πως ο δείκτης της δανειακής επιβάρυνσης είναι μικρότερος από την μονάδα, και για τα τρία έτη, και από αυτό συμπεραίνουμε πως η εταιρεία

εξασφαλίζει τους πιστωτές της και η δανειοληπτική ικανότητα της επιχείρησης βρίσκεται σε ένα αρκετά καλό επίπεδο. Παρατηρούμε όμως πως ο δείκτης είναι *αρκετά χαμηλός και πρέπει η εταιρεία να επιστήσει την προσοχή της για να μην υπάρξουν αρνητικές επιπτώσεις στην αποδοτικότητα ιδίων κεφαλαίων της εταιρείας*. Στην συνέχεια παρουσιάζεται το διάγραμμα της δανειακής επιβάρυνσης :

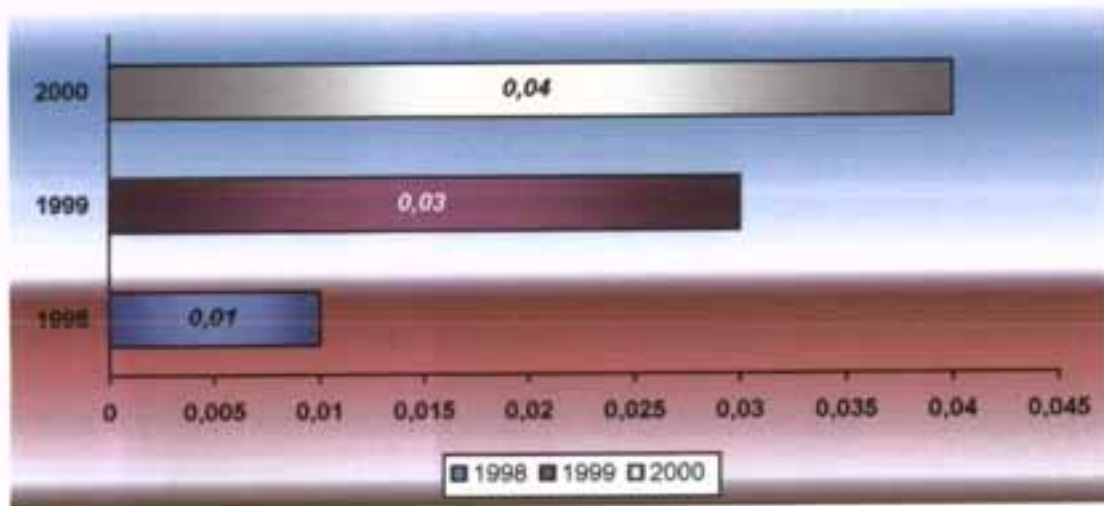

IV. Ταχύτητα Κυκλοφορίας Συνολικού Ενεργητικού

ΑΡΙΘΜΟΔΕΙΚΤΗΣ	1998	1999	2000
Ταχύτητα Κυκλοφορίας Συνολικού Ενεργητικού	0,18	0,22	0,34

Ο αριθμοδείκτης Ταχύτητας Κυκλοφορίας Συνολικού Ενεργητικού δείχνει πόσες φορές το σύνολο των στοιχείων του ενεργητικού ανανεώνεται ή επανακτάται μέσω των πωλήσεων μέσα σε μια χρήση. Δείχνει δηλαδή, τον βαθμό χρησιμοποίησης της συνολικής περιουσίας της επιχείρησης σε σχέση με τις πωλήσεις της. Για τον λόγο αυτό ο μεν αριθμητής πρέπει να περιλαμβάνει τις καθαρές πωλήσεις, ο δε παρονομαστής πρέπει να περιλαμβάνει στοιχεία που χρησιμοποιούνται για την επίτευξη πωλήσεων, αποκλεισμένων συνεπώς των συμμετοχών καθώς και των εξόδων πολυετούς απόσβεσης. Η επιχείρηση, με βάση τα παραπάνω, πρέπει να διαχειρίζεται τα συνολικά περιουσιακά της στοιχεία αποτελεσματικά και να δημιουργεί κατά το δυνατό υψηλότερες πωλήσεις μέσω της ορθής χρησιμοποίησής τους, γιατί κάθε δραχμή του συνολικού

ενεργητικού συνεπάγεται κάποιο κόστος κεφαλαίου (ίδιου ή ξένου), έτσι ώστε να επιτυγχάνει ικανοποιητική αποδοτικότητα των κεφαλαίων της.

Γενικά, μια υψηλά τιμή του δείκτη δείχνει εντατική εκμετάλλευση των περιουσιακών στοιχείων της επιχείρησης στην δημιουργία πωλήσεων. Αντίθετα, μια χαμηλή τιμή του δείκτη δείχνει ανεπαρκή χρησιμοποίηση των περιουσιακών στοιχείων της επιχείρησης.

Στην επιχείρηση της εταιρείας που αναλύουμε παρατηρούμε πως ο δείκτης ταχύτητας κυκλοφορίας συνολικού ενεργητικού διατηρείται σε χαμηλά επίπεδα και για τα τρία έτη. Αυτό δείχνει πως η επιχείρηση *δεν χρησιμοποιεί το συνολικό ενεργητικό της τόσο εντατικά, γεγονός που υποδηλώνει μια υπερεπένδυση κεφαλαίων, με αποτέλεσμα την μείωση της αποδοτικότητας των κεφαλαίων της επιχείρησης*. Για να αποφευχθεί η μειωμένη αυτή αποδοτικότητα των κεφαλαίων της επιχείρησης, πρέπει η διοίκηση της εταιρείας, είτε να αυξήσει τις πωλήσεις, εφόσον αυτό είναι δυνατό, είτε να προχωρήσει σε μείωση του ενεργητικού με την ρευστοποίηση ορισμένων περιουσιακών στοιχείων. Στην συνέχεια ακολουθεί τα διάγραμμα της ταχύτητας κυκλοφορίας του συνολικού ενεργητικού :

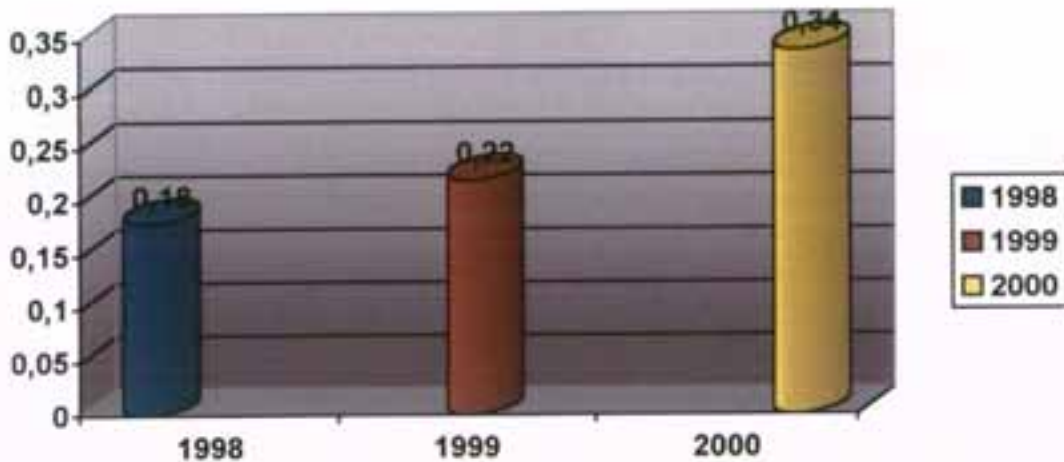

V. Ταχύτητα Κυκλοφορίας Παγίων Στοιχείων

ΑΡΙΘΜΟΔΕΙΚΤΗΣ	1998	1999	2000
Ταχύτητα Κυκλοφορίας Παγίων Στοιχείων	0,38	0,55	0,77

Ο αριθμοδείκτης της Ταχύτητας Κυκλοφορίας Παγίων Στοιχείων δείχνει πόσες φορές το πάγιο ενεργητικό ανανεώνεται ή επανακτάται

μέσω των πωλήσεων σε μια χρήση. Ουσιαστικά δείχνει τον βαθμό χρησιμοποίησης των παγίων στοιχείων στην δημιουργία πωλήσεων. Για το λόγο αυτό ο αριθμητής πρέπει να περιλαμβάνει τις καθαρές πωλήσεις και ο παρονομαστής πρέπει να περιλαμβάνει στοιχεία που χρησιμοποιούνται για την επίτευξη πωλήσεων, αποκλεισμένων συνεπώς των συμμετοχών καθώς και των εξόδων πολυετούς απόσβεσης. Ο δείκτης αυτός μετρά την αποτελεσματικότητα με την οποία η επιχείρηση χρησιμοποιεί την επένδυσή της σε πάγια στοιχεία σε σχέση με την επάρκεια των πωλήσεων.

Μια υψηλή τιμή του δείκτη δείχνει εντατική εκμετάλλευση των παγίων στοιχείων της επιχείρησης στην δημιουργία πωλήσεων. Αντίθετα, μια χαμηλή τιμή του δείκτη δείχνει ανεπαρκή χρησιμοποίηση των παγίων στοιχείων.

Στην περίπτωση της εταιρείας που αναλύουμε παρατηρούμε πως ο δείκτης ταχύτητας κυκλοφορίας παγίων στοιχείων βρίσκεται σε ένα **μέτριο επίπεδο**. Πρέπει η διοίκηση της εταιρείας να φροντίσει να μην κατέβει άλλο ο δείκτης γιατί τότε θα **παρουσιάσει μείωση της αποδοτικότητας των κεφαλαίων της επιχείρησης**. Στην συνέχεια ακολουθεί το διάγραμμα της ταχύτητας κυκλοφορίας παγίων στοιχείων :

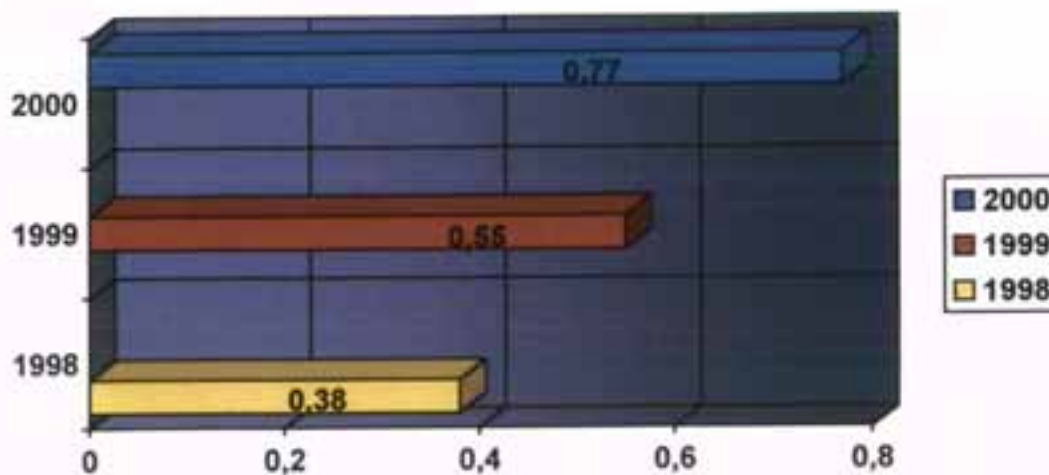

VI. Ταχύτητα Κυκλοφορίας Ιδίων Κεφαλαίων

ΑΡΙΘΜΟΔΕΙΚΤΗΣ	1998	1999	2000
Ταχύτητα Κυκλοφορίας Ιδίων Κεφαλαίων	0,18	0,22	0,35

Ο αριθμοδείκτης Ταχύτητας Κυκλοφορίας Ιδίων Κεφαλαίων δείχνει πόσες φορές το πάγιο ενεργητικό ανανεώνεται ή επανακτάται μέσω των πωλήσεων μέσα σε μια χρήση. Ουσιαστικά δείχνει το βαθμό χρησιμοποίησης των ιδίων κεφαλαίων της επιχείρησης, σε σχέση με τις πωλήσεις. Δείχνει δηλαδή τις πωλήσεις που πραγματοποίησε η επιχείρηση από κάθε μονάδα ιδίου κεφαλαίου. Γι' αυτό το λόγο η επιχείρηση πρέπει να χρησιμοποιεί ή να διαχειρίζεται τα ίδια κεφάλαιά της αποτελεσματικά και να δημιουργεί όσο το δυνατόν περισσότερες πωλήσεις, οι οποίες οδηγούν σε μεγαλύτερα καθαρά κέρδη και τελικά σε αύξηση της αποδοτικότητας των ιδίων κεφαλαίων της. Επίσης παρέχει ένδειξη για την επάρκεια των πωλήσεων σε σχέση προς τα ίδια κεφάλαια.

Μια υψηλή τιμή του δείκτη δείχνει εντατική χρησιμοποίηση ή εκμετάλλευση των ιδίων κεφαλαίων στην δημιουργία των πωλήσεων και αυτό είναι θετικό. Αντίθετα, μια χαμηλή τιμή του δείκτη δείχνει με εντατική ή ανεπαρκή χρησιμοποίηση των ιδίων κεφαλαίων με συνέπεια μια κάπως μειωμένη αποδοτικότητά τους.

Στην περίπτωση της εταιρείας που αναλύουμε παρατηρούμε πως ο δείκτης ταχύτητας κυκλοφορίας ιδίων κεφαλαίων βρίσκεται *σε χαμηλό επίπεδο*. Η μειωμένη τιμή αυτή, θα ήταν ευνοϊκή, αν ήταν αποτέλεσμα της μείωσης της υψηλής δανειακής επιβάρυνσης της επιχείρησης. Αφού εξετάστηκε όμως η δανειακή επιβάρυνση της επιχείρησης και διαπιστώθηκε πως βρίσκεται σε χαμηλό επίπεδο, η χαμηλή τιμή του δείκτη *οφείλεται σε μη αποτελεσματική χρησιμοποίηση των ιδίων κεφαλαίων με πιθανές επιπτώσεις στην αποδοτικότητα της επιχείρησης*. Πάντως παρατηρούμε πως ο δείκτης βρίσκεται σε ανοδική πορεία από χρόνο σε χρόνο και αυτό σημαίνει την πιθανή αύξηση των πωλήσεων με μικρότερη επένδυση ιδίων κεφαλαίων που οδηγεί – κατά πάσα πιθανότητα – σε αύξηση των κερδών. Στην συνέχεια παρουσιάζεται το διάγραμμα ταχύτητας κυκλοφορίας ιδίων κεφαλαίων :

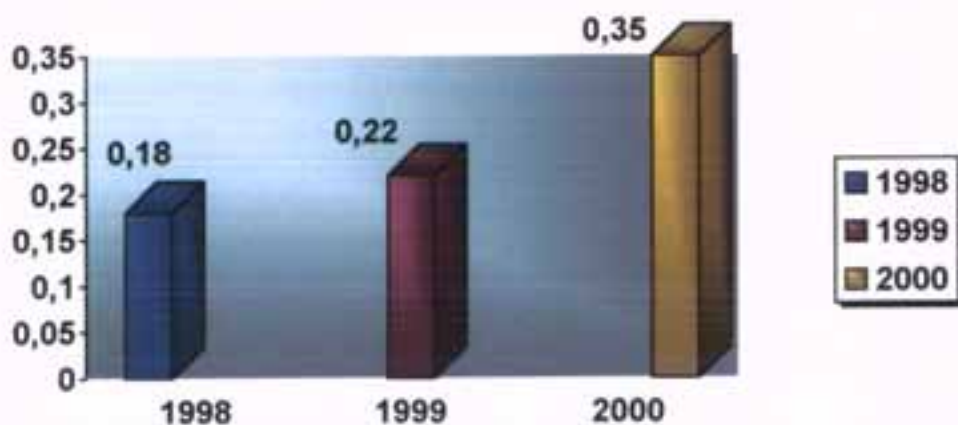

VII. Αποδοτικότητα Ιδίων Κεφαλαίων

ΑΡΙΘΜΟΔΕΙΚΤΗΣ	1998	1999	2000
Αποδοτικότητα Ιδίων Κεφαλαίων	0,02	0,02	0,05

Ο αριθμοδείκτης Αποδοτικότητας Ιδίων Κεφαλαίων μετράει την αποτελεσματικότητα με την οποία το ίδιο κεφάλαιο απασχολείται μέσα στην επιχείρηση. Για παράδειγμα, μια τιμή του δείκτη ίση με 0,20 σημαίνει ότι, σε κάθε 100 δραχμές ιδίου κεφαλαίου αντιστοιχεί καθαρό κέρδος 20 δραχμές. Πρόκειται για έναν σπουδαίο δείκτη γιατί, δείχνει την ικανότητα της επιχείρησης να δημιουργεί κέρδη, τα οποία είναι απαραίτητα για την επιβίωση της επιχείρησης.

Μια υψηλή τιμή του δείκτη αποτελεί ένδειξη ότι η επιχείρηση είναι επιτυχημένη και αυτό μπορεί να οφείλεται είτε στην ικανή διοίκησή της, είτε στην αποτελεσματική χρησιμοποίηση των περιουσιακών στοιχείων της. Αντίθετα, μια χαμηλή τιμή του δείκτη παρέχει ένδειξη ότι η επιχείρηση δεν είναι επιτυχημένη. Αυτό μπορεί να οφείλεται : α) στην αποτελεσματική διοίκηση, β) στην χαμηλή παραγωγικότητα, γ) στην υπερεπένδυση κεφαλαίων και δ) σε δυσμενείς οικονομικές συνθήκες.

Στην περίπτωση της εταιρείας που αναλύουμε παρατηρούμε πως ο δείκτης αποδοτικότητας ιδίων κεφαλαίων βρίσκεται σε *χαμηλό επίπεδο*. Παρατηρώντας ότι *τα κεφάλαια της επιχείρησης είναι σε υψηλά επίπεδα και αυξάνονται συνεχώς κάθε χρόνο διαπιστώνουμε πως η χαμηλή τιμή του δείκτη είναι πιθανόν να οφείλεται σε υπερεπένδυση κεφαλαίων*, τα οποία δεν απασχολούνται παραγωγικά.

VIII. Αποδοτικότητα Συνολικών Κεφαλαίων

ΑΡΙΘΜΟΔΕΙΚΤΗΣ	1998	1999	2000
Αποδοτικότητα Συνολικών Κεφαλαίων	0,02	0,02	0,05

Ο αριθμοδείκτης Αποδοτικότητας Συνολικών Κεφαλαίων, γνωστός και ως δείκτης αποδοτικότητας συνολικού ενεργητικού, μετράει την αποτελεσματικότητα με την οποία το συνολικό κεφάλαιο (ίδιο και ξένο), απασχολείται μέσα στην επιχείρηση. Πρόκειται για έναν σπουδαίο δείκτη γιατί δείχνει την ικανότητα της επιχείρησης να δημιουργεί κέρδη τα οποία είναι αναγκαία για την επιβίωσή της. Για τον υπολογισμό του δείκτη, στον αριθμητή λαμβάνονται τα καθαρά κέρδη μετά τους φόρους,

προσαυξημένα με τους φόρους του ξένου κεφαλαίου και μειωμένα κατά το ποσό του φορολογικού οφέλους που προκύπτει από την έκπτωσή τους από τα ακαθάριστα έσοδα.

Μια υψηλή τιμή του δείκτη αποτελεί ένδειξη ότι η επιχείρηση είναι επιτυχημένη και αυτό μπορεί να οφείλεται στην ικανή διοίκησή της, στην αποτελεσματική χρησιμοποίηση των περιουσιακών της στοιχείων και την υψηλή παραγωγικότητά της. Αντίθετα, μια χαμηλή τιμή του δείκτη παρέχει ένδειξη ότι η επιχείρηση δεν είναι επιτυχημένη για τους ακριβώς αντίθετους λόγους από αυτούς που αναφέραμε παραπάνω.

Στην περίπτωση της εταιρείας που αναλύουμε παρατηρούμε πως ο δείκτης αποδοτικότητας συνολικών κεφαλαίων βρίσκεται σε **χαμηλό επίπεδο**. Παρατηρώντας ότι τα κεφάλαια της επιχείρησης είναι σε υψηλά επίπεδα και αυξάνονται συνεχώς κάθε χρόνο, διαπιστώνουμε πως η **χαμηλή τιμή του δείκτη είναι πιθανόν να οφείλεται σε υπερεπένδυση κεφαλαίων, τα οποία δεν απασχολούνται παραγωγικά**.

Στην συνέχεια ακολουθεί το διάγραμμα αποδοτικότητας ιδίων και συνολικών κεφαλαίων :

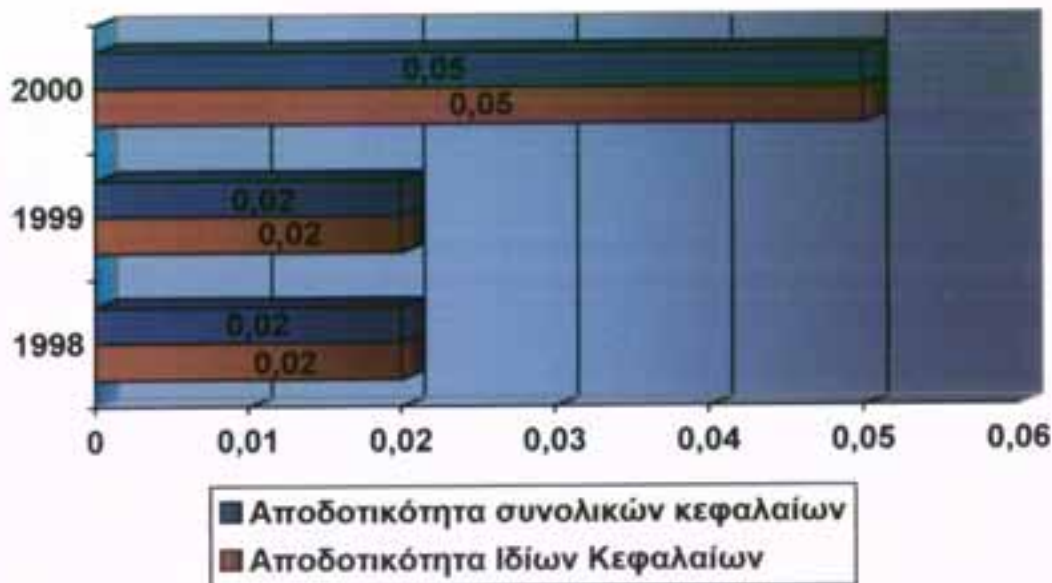

ΙΧ. Περιθώριο Μικτού Κέρδους

ΔΡΙΘΜΟΔΕΙΚΤΗΣ	1998	1999	2000
Περιθώριο Μικτού Κέρδους	26%	17%	23%

Ο αριθμοδείκτης Περιθωρίου Μικτού Κέρδους είναι ένας πολύ σημαντικός δείκτης γιατί απεικονίζει την σχέση μεταξύ του μικτού κέρδους και των πωλήσεων και ταυτόχρονα προσδιορίζει και τον βαθμό κάλυψης των λειτουργικών και άλλων εξόδων. Σύμφωνα με τα παραπάνω, μια επιχείρηση θεωρείται ως επιτυχημένη, εφόσον έχει ένα αρκετά υψηλό ποσοστό μικτού κέρδους, το οποίο σε συνδυασμό με το ύψος των πωλήσεων της επιτρέπει να καλύψει όλα τα έξοδά της και να αποκομίσει και ένα ικανοποιητικό καθαρό κέρδος σε σχέση με τα απασχολούμενα ίδια κεφάλαια.

Γενικά, μια υψηλή τιμή του δείκτη δείχνει την ικανότητα – αποτελεσματικότητα – της επιχείρησης στο να επιτυγχάνει φθηνές αγορές εμπορευμάτων ή χαμηλό κόστος παραγωγής προϊόντων και να πωλεί σε υψηλές τιμές. Αντίθετα, μια χαμηλή τιμή του δείκτη δείχνει χαμηλή λειτουργική αποδοτικότητα ή αδυναμία της επιχείρησης να επιτυγχάνει φθηνές αγορές εμπορευμάτων και να πωλεί σε υψηλές τιμές.

Στην περίπτωση της εταιρείας που αναλύουμε παρατηρούμε πως ο δείκτης του περιθωρίου μικτού κέρδους βρίσκεται σε *χαμηλό επίπεδο*. Η διοίκηση της εταιρείας πρέπει να φροντίσει την *άνοδο του δείκτη αυτού γιατί η εταιρεία μπορεί να έρθει σε δυσμενή θέση σε περίπτωση ανόδου του κόστους των πωλούμενων προϊόντων της*.

Χ. Περιθώριο Καθαρού Κέρδους

ΑΡΙΘΜΟΔΕΙΚΤΗΣ	1998	1999	2000
Περιθώριο Καθαρού Κέρδους	16%	14%	20%

Ο αριθμοδείκτης Περιθωρίου Καθαρού Κέρδους είναι ένας πολύ σημαντικός δείκτης γιατί απεικονίζει την σχέση μεταξύ του καθαρού κέρδους και των πωλήσεων ή αλλιώς την αποδοτικότητα των πωλήσεων σε καθαρά κέρδη και ταυτόχρονα, σε συνδυασμό με τις πωλήσεις, προσδιορίζει, το ύψος των καθαρών κερδών, το οποίο με τη σειρά του επιδρά στην αποδοτικότητα των κεφαλαίων της επιχείρησης.

Γενικά, όσο υψηλότερη είναι η τιμή του δείκτη περιθωρίου καθαρού κέρδους, τόσο πιο επικερδής είναι η επιχείρηση. Υπάρχει όμως και η περίπτωση, μια επιχείρηση να έχει υψηλό ποσοστό καθαρού κέρδους αλλά να έχει όμως μικρά καθαρά κέρδη, εφόσον οι πωλήσεις της είναι χαμηλές και το αντίστροφο. Αντίθετα, μια χαμηλή τιμή του δείκτη δείχνει ένα μειωμένο ποσοστό καθαρού κέρδους το οποίο οδηγεί σε χαμηλότερα καθαρά κέρδη.

Στην περίπτωση της εταιρείας που αναλύουμε παρατηρούμε πως ο δείκτης περιθωρίου καθαρού κέρδους βρίσκεται σε *χαμηλά επίπεδα*. Η μειωμένη τιμή του δείκτη μπορεί να κρίνεται ως δυσμενής, από άποψη ποσοστού καθαρού κέρδους αλλά παρατηρώντας πως οι πωλήσεις και τα καθαρά κέρδη της εταιρείας αυξάνονται κάθε χρόνο διαπιστώνουμε το αντίθετο.

Στην συνέχεια ακολουθεί το διάγραμμα περιθωρίου μικτού και καθαρού κέρδους :



ΚΕΦΑΛΑΙΟ ΤΡΙΤΟ

ΕΛΕΓΧΟΣ ΤΩΝ ΛΕΙΤΟΥΡΓΙΩΝ ΤΗΣ ΑΝΩΝΥΜΗΣ ΕΤΑΙΡΕΙΑΣ

§ 1. Γενική εισαγωγή για τον έλεγχο των λειτουργιών της ανώνυμης εταιρείας.

1.1 Έννοια και σκοποί του ελέγχου των λειτουργιών της ανώνυμης εταιρείας. – Είναι πλέον γνωστό, πως κάθε επιχείρηση, είναι εκ των πραγμάτων υποχρεωμένη να παράγει έναν ορισμένο αριθμό πληροφοριών, σχετικό και ανάλογο με τις δραστηριότητές της. Οι πληροφορίες αυτές όμως είναι απαραίτητο να ελεγχθούν με σκοπό την αποφυγή της αμφίβολης ποιότητας και πιστότητας των πληροφοριών αυτών. Έτσι, με τον όρο έλεγχο, εννοούμε μια κριτική εξέταση, που επιτρέπει να επαληθευθούν οι πληροφορίες που έχουν δοθεί από την επιχείρηση.

Σε γενικές γραμμές οι αντικειμενικοί σκοποί του ελέγχου των λειτουργιών της ανώνυμης εταιρείας είναι οι εξής :

- να κρίνει την αξιοπιστία των διαφόρων διαδικασιών της επιχείρησης (όπως π.χ. διοικητικές, παραγωγικές, οικονομικές κ.λ.π.).
- να κρίνει την αποτελεσματικότητα της οργανωτικής δομής της επιχείρησης.
- να κρίνει την αριστοποίηση της χρήσης των πηγών.
- να συγκρίνει τα αποτελέσματα με τους στόχους που η επιχείρηση είχε ορίσει και με την πολιτική που ακολούθησε.
- να κρίνει την καταλληλότητα των επιλογών της επιχείρησης και κατά πόσο οι αποφάσεις της ήταν καίριες.

1.2 Είδη λειτουργιών της ανώνυμης εταιρείας. – Οι λειτουργίες μιας επιχείρησης είναι οι εξής :

- ◆ *Λειτουργία Παραγωγής*
- ◆ *Λειτουργία Διοίκησης*
- ◆ *Λειτουργία Έρευνας και Ανάπτυξης*

- ♦ *Λειτουργία Διάθεσης*
- ♦ *Λειτουργία Χρηματοοικονομική*

Σε μια επιχείρηση δεν είναι απαραίτητο να υπάρχουν και οι πέντε (5) αυτές λειτουργίες. Στην περίπτωση της εταιρείας που αναλύουμε οι λειτουργίες στις οποίες θα αναφερθούμε είναι οι εξής :

- α) Έλεγχος στο προσωπικό της εταιρείας
- β) Η λειτουργία των Πωλήσεων
- γ) Η λειτουργία των Αγορών
- δ) Η λειτουργία των Εισπράξεων
- ε) Η λειτουργία των Πληρωμών

§ 2. Ανάλυση των λειτουργιών της Ανώνυμης Εταιρείας.

2.1 Έλεγχος στο προσωπικό της ανώνυμης εταιρείας. – Αυτοί οι έλεγχοι αποβλέπουν στο να διαπιστωθεί ότι στην επιχείρηση υπάρχουν :

- Ιεραρχικοί έλεγχοι
- Αμοιβαίοι έλεγχοι του διαχωρισμού των καθηκόντων

Στους *ιεραρχικούς έλεγχους* περιλαμβάνονται οι έλεγχοι εξουσιοδότησης, έλεγχοι επίβλεψης των εργασιών, κανονισμοί αδείας εισόδου στους χώρους της επιχείρησης.

Ένας από τους μεγαλύτερους κινδύνους στις επιχειρήσεις είναι το να παίρνει πρωτοβουλία ο οποιοσδήποτε αισθάνεται να έχει το δικαίωμα να κάνει οτιδήποτε. Για να προληφθεί κάτι τέτοιο πρέπει να είναι με σαφήνεια προσδιορισμένο το ότι «*κανένας δεν μπορεί να εκτελεί οτιδήποτε αν δεν είναι αρμόδιος και εξουσιοδοτημένος γι' αυτό*», επίσης «*η εκτέλεση κάθε ενέργειας πρέπει να είναι επακόλουθο της συναίνεσης του αρμόδιου προσώπου*». Έτσι για παράδειγμα, μια παραγγελία αγοράς δεν θα πρέπει να δίνεται για εκτέλεση, αν πάνω στο δελτίο παραγγελίας δεν υπάρχει υπογραφή του αρμόδιου προσώπου που θα έχει επαληθεύσει ότι η παραγγελία είναι αιτιολογημένη, ότι η τιμή ανταποκρίνεται στην ποιότητα του προϊόντος και ότι ακολουθήθηκε η διαδικασία επιλογής του κατάλληλου προμηθευτή.

Στους *αμοιβαίους έλεγχους του διαχωρισμού των καθηκόντων* περιλαμβάνεται η βασικότερη αρχή η οποία είναι : « Σε μια επιχείρηση αυτός που αποφασίζει, αυτός που πραγματοποιεί και αυτός που καταγράφει το οικονομικό γεγονός δεν πρέπει να είναι το ίδιο πρόσωπο, γιατί με αυτόν τον τρόπο ο καθένας αναγκάζεται να κάνει τον αυτοέλεγχό του, πράγμα που αποτελεί μια σημαντική διασφάλιση για πιθανά λάθη ή απάτες.

Για να ξεκινήσει όμως η ανάλυση και των υπόλοιπων λειτουργιών πρέπει να αναφέρουμε το προσωπικό της επιχείρησης και την ειδικότητα του καθενός, τα οποία έχουν ως εξής :

◆ Ένα άτομο στο λογιστήριο για τις λογιστικές εργασίες, οι οποίες είναι : οι καταχωρήσεις, η τιμολόγηση, η μισθοδοσία κ.α.

◆ Ένα άτομο για τις εξωτερικές εργασίες της επιχείρησης, οι οποίες είναι η συλλογή εγγράφων από τράπεζες για τους λογαριασμούς όψεως, όλες τις εργασίες που αφορούν τις αρμόδιες οικονομικές υπηρεσίες, θεωρήσεις βιβλίων και στοιχείων καθώς και εκτελεί καθήκοντα τηλεφωνητή για την επιχείρηση.

◆ Ένα άτομο, με την ειδικότητα του πολιτικού μηχανικού, ο οποίος είναι υπεύθυνος για την επίβλεψη των έργων, την έγκριση των πιστώσεων και την παραλαβή των υλικών για την κατασκευή των έργων.

◆ Ένα άτομο με την ειδικότητα του οδηγού.

◆ Δύο άτομα με την ειδικότητα του εργάτη.

◆ Ένα άτομο, ελεύθερος επαγγελματίας, με την ειδικότητα του λογιστή, ο οποίος επισκέπτεται την επιχείρηση μια φορά την εβδομάδα και ελέγχει τις εργασίες που έχει κάνει το άτομο στο λογιστήριο και κάθε τέλος του μήνα κάνει το κλείσιμο και συντάσσει την περιοδική δήλωση Φ.Π.Α. Επίσης στο τέλος του χρόνου συντάσσει τις οικονομικές καταστάσεις, όλες τις δηλώσεις της επιχείρησης (Ε3, Ε5, Φ01.010 κ.α.), καθώς και τις συγκεντρωτικές καταστάσεις πελατών – προμηθευτών, συνοδευτικές καταστάσεις Α.Β.Α. και εκκαθαριστικές δηλώσεις Φ.Π.Α.

Στο σημείο αυτό πρέπει να σημειωθεί πως και οι δυο μέτοχοι προσφέρουν τις εργασίες τους στην επιχείρηση. Ο μεν Γεράσιμος Μοσχονάς τις γνώσεις του ως πολιτικός μηχανικός και η δε Φωτεινή Μοσχονά έχει την επίβλεψη του γραφείου και παίρνει αποφάσεις σε κάποια θέματα.

Για να γίνουν κατανοητά τα παραπάνω στην συνέχεια παρουσιάζεται ένας πίνακας με την θέση του καθενός σε κάθε λειτουργία της επιχείρησης :

ΛΟΓΙΣΤΗΡΙΟ	ΠΑΡΑΓΩΓΗ	ΔΙΟΙΚΗΣΗ	ΔΙΑΘΕΣΗ
Ατομο για τις λογιστικές εργασίες	Υπεύθυνος έργων	Δύο μέτοχοι	Μέτοχος
Ατομο για τις εξωτερικές εργασίες	Οδηγός		
	2 εργάτες		

2.2 Ανάλυση της διαδικασίας των Πωλήσεων. – Η ενότητα αυτή αφορά τις ενέργειες της μονάδας που αποβλέπουν στην απόκτηση εσόδων και αποτελούν το κύριο αντικείμενο της επιχείρησης. Έτσι μπορεί να πρόκειται για πωλήσεις αγαθών που κατασκευάζει, τροποποιεί ή αγοράζει και ξαναπωλεί η επιχείρηση ή για παροχή υπηρεσιών. Στην εταιρεία που αναλύουμε, την «*ΕΥΡΟΔΟΜΗΣΗ Α.Τ.Ε.*», πρόκειται για παροχή υπηρεσιών. Αφορά επίσης ενέργειες αντίστροφες της πώλησης, όπως επιστροφές πωλήσεων ή ενέργειες που έχουν αποτέλεσμα την ακύρωση του εσόδου της πώλησης. Όπως π.χ. απόσβεση εισπρακτέας απαίτησης. Σύμφωνα με τις λογιστικές αρχές σύνταξης των οικονομικών καταστάσεων και ειδικότερα την αρχή της αυτοτέλειας των χρήσεων, για να θεωρήσουμε ότι η πώληση έγινε και έχουμε αντίστοιχο δουλεμένο έσοδο, πρέπει να έχει μεταβιβαστεί το αντάλλαγμα που αποτελεί το αντικείμενο πώλησης (προϊόν, εμπόρευμα και στην συγκεκριμένη περίπτωση, υπηρεσία). Είναι λοιπόν σημαντική και καθοριστική η ημερομηνία μεταβίβασης της κυριότητας, γιατί σε αυτήν ακριβώς την ημερομηνία θεωρείται ότι επιτεύχθει η πώληση.

Για να ολοκληρωθεί αξιόπιστα και αποτελεσματικά η λειτουργία πώλησης πρέπει να διατρεχθούν τα παρακάτω τουλάχιστον στάδια :

⊕ **Παραγγελία**

Αποδοχή και καταγραφή της παραγγελίας.

⊕ **Παράδοση**

Εκτέλεση της παραγγελίας.

⊕ **Τιμολόγηση**

Έκδοση του αντίστοιχου τιμολογίου.

⊕ **Καταγραφή**

Η λογιστική εμφάνιση της πώλησης στο ημερολόγιο πωλήσεων και στους λογαριασμούς πελατών, πωλήσεων και Φ.Π.Α.

⊕ **Είσπραξη**

Η παρακολούθηση των λογαριασμών πελατών μέχρι την στιγμή της εξ' ολοκλήρου είσπραξης.

Για την ολοκλήρωση της διαδικασίας της πώλησης, έτσι όπως περιγράφηκε παραπάνω, παρεμβαίνουν ορισμένες υπηρεσίες της

επιχείρησης. Με την προϋπόθεση ότι τηρείται η αρχή του διαχωρισμού των εξουσιών οι υπηρεσίες αυτές είναι τουλάχιστον οι ακόλουθες :

▣ Υπηρεσία Πωλήσεων

Στην υπηρεσία αυτή παρακολουθείται η διαδικασία της καταγραφής και εκτέλεσης της παραγγελίας και έχει σαν σκοπό την προστασία του πελάτη αφού η παραγγελία του λαμβάνεται από το αρμόδιο πρόσωπο, το οποίο ελέγχει αν υπάρχουν οι ποσότητες των ειδών, τις προθεσμίες πληρωμής και τις τιμές πώλησης για την αποφυγή των λαθών.

▣ Υπηρεσία Έγκρισης των πιστώσεων

Το αντικείμενο της υπηρεσίας αυτής είναι η χορήγηση έγκρισης της παραγγελίας πριν ακόμα αυτή καταγραφεί. Η υπηρεσία αυτή έχει επίσης σαν σκοπό την εύρεση και αξιολόγηση της πληροφορίας σχετικά με την φερεγγυότητα του πελάτη.

▣ Υπηρεσία Αποστολών

Στην συγκεκριμένη περίπτωση, για την εταιρεία που αναλύουμε, θα μπορούσε να ονομάζεται και υπηρεσία παράδοσης του έργου. Η υπηρεσία των αποστολών έχει σαν σκοπό την παρακολούθηση της αποστολής των αγαθών, η οποία πρέπει να είναι εγκεκριμένη από αρμόδιο πρόσωπο και έχει ελεγχθεί αν οι ποσότητες και το είδος των αγαθών ανταποκρίνονται στην παραγγελία.

▣ Υπηρεσία Τιμολογήσεων

Η υπηρεσία αυτή ανήκει στο τμήμα του λογιστηρίου το οποίο έχει την ευθύνη σύνταξης του τιμολογίου σύμφωνα με τις πληροφορίες που λαμβάνει από τις άλλες υπηρεσίες.

▣ Υπηρεσία Λογιστικής των πελατών

Η υπηρεσία αυτή, όπως και η παραπάνω, ανήκει στο λογιστήριο και έχει σαν σκοπό την καταγραφή των γεγονότων της πώλησης καθώς και την παρακολούθηση των λογαριασμών των πελατών.

Στην περίπτωση της εταιρείας που αναλύουμε, της «ΕΥΡΟΔΟΜΗΣΗ Α.Τ.Ε.», για να αναλύσουμε την λειτουργία των πιο πάνω υπηρεσιών και να μάθουμε τους υπεύθυνους κάθε υπηρεσίας χρησιμοποιήσαμε ένα ερωτηματολόγιο το οποίο παρουσιάζεται στην συνέχεια περιλαμβάνοντας και τις απαντήσεις του :

ΕΡΩΤΗΜΑΤΟΛΟΓΙΟ ΓΙΑ ΤΗΝ ΔΙΑΔΙΚΑΣΙΑ ΤΩΝ ΠΩΛΗΣΕΩΝ

Ερωτήσεις

1. Οι παραγγελίες πελατών πριν από την αποδοχή τους ελέγχονται και εγκρίνονται από αρμόδιο υπάλληλο ;
 - α) Από το τμήμα Πωλήσεων ή Παραγγελιών ;
 - β) Από το τμήμα Πιστώσεων ;
 - γ) Από κάποιο μέτοχο ;

2. Τα τιμολόγια ελέγχονται ως προς :
 - α) τις αναγραφόμενες τιμές ;
 - β) τις τιμές μονάδων ;
 - γ) τις αριθμητικές πράξεις ;
 - δ) τους όρους ;
 - ε) την συμφωνία με την παραγγελία των πελατών ;
 & ελέγχονται από :
 - τμήμα πιστώσεων ;
 - τμήμα λογιστηρίου ;

3. Παίρνει η επιχείρηση υπογραφή για την παράδοση των έργων στον πελάτη ;

4. Η επιχείρηση τηρεί Δελτία Αποστολής και αν ναι, αυτά είναι προαριθμημένα και σχετίζονται προς τα αντίστοιχα τιμολόγια ;

ΑΠΑΝΤΗΣΗ		
ΝΑΙ	ΟΧΙ	ΑΠΟ ΠΟΙΟΝ;
X		
		X
X X X X X X		X
	X	
X		

Στην συνέχεια για ευκολότερη κατανόηση του ερωτηματολογίου και των απαντήσεών του παρουσιάζεται ο παρακάτω πίνακας στον οποίο φαίνονται οι υπεύθυνοι σε κάθε υπηρεσία ξεχωριστά, έχοντας υπόψη το προσωπικό της εταιρείας το οποίο έχει αναφερθεί σε προηγούμενη σελίδα :

ΥΠΗΡΕΣΙΕΣ	ΜΟΣΧΟΝΑΣ Γ.	ΜΟΣΧΟΝΑ Φ.	ΕΡΓΑΤΕΣ	ΟΔΗΓΟΣ	ΑΤΟΜΟ ΛΟΓΙΣΤΗΡΙΟΥ	ΑΤΟΜΟ ΕΞΩΤ. ΕΡΓΑΣΙΩ	ΥΠΕΥΘΥΝΟΣ ΕΡΓΩΝ
Υπηρεσία Πωλήσεων (Παραγγελίας)		X					
Υπηρεσία Έγκρισης των πιστώσεων	X						X
Υπηρεσία Παραγωγής			X	X			
Υπηρεσία Παράδοσης							
Υπηρεσία Τιμολογήσεων					X		
Υπηρεσία Λογιστικής Πελατών					X		

2.3 Ανάλυση της διαδικασίας των Εισπράξεων. – Η ενότητα αυτή αφορά τις ενέργειες της μονάδας που αποβλέπουν στην είσπραξη των απαιτήσεων που έχουν δημιουργηθεί από τους πελάτες. Σκοπός της υπηρεσίας αυτής είναι η παρακολούθηση των λογαριασμών των πελατών μέχρι την πλήρη εξόφλησή τους. Οι υπεύθυνοι της υπηρεσίας αυτής ελέγχουν αν οι εισπράξεις εκτελούνται κανονικά και παρακολουθούνται συστηματικά οι αργοπορίες. Επίσης οι υπεύθυνοι της υπηρεσίας αυτής εξετάζουν τα δεδομένα και αποφασίζουν πότε κάποιος πελάτης κρίνεται επισφαλής και πότε λαμβάνονται οι πιθανές προβλέψεις για πιθανές απώλειες.

Στην περίπτωση της εταιρείας που αναλύουμε, της «ΕΥΡΟΔΟΜΗΣΗΣ Α.Τ.Ε.», για να μελετήσουμε την λειτουργία της υπηρεσίας των εισπράξεων και να μάθουμε τους αρμόδιους και υπεύθυνους χρησιμοποιήσαμε ένα ερωτηματολόγιο το οποίο παρουσιάζεται στην συνέχεια περιλαμβάνοντας και τις απαντήσεις του :

ΕΡΩΤΗΜΑΤΟΛΟΓΙΟ ΓΙΑ ΤΗΝ ΔΙΑΔΙΚΑΣΙΑ ΤΩΝ ΕΙΣΠΡΑΞΕΩΝ

			ΑΠΑΝΤΗΣΗ		
			ΝΑΙ	ΟΧΙ	ΑΠΟ ΠΟΙΟΝ;
Ερωτήσεις					
1.	Τα λογιστικά υπόλοιπα των πελατών συμφωνούνται με τον λογαριασμό " Πελάτες "		X		Από το άτομο για τις λογιστικές εργασίες
2.	Τα υπόλοιπα παρακολουθούνται περιοδικά από υπεύθυνο πρόσωπο της επιχείρησης εκτός από πρόσωπο που τηρεί το Αναλυτικό Καθολικό ;			X	
3.	Στο τέλος κάθε μήνα, γνωστοποιούνται τα υπόλοιπα σε όλους τους πελάτες ;		X		Από το άτομο για τις λογιστικές εργασίες
4.	Το άτομο που τηρεί το Αναλυτικό Καθολικό Απαιτήσεων έχει κάποια σχέση με την Ταμειακή εργασία ;			X	
5.	Υπάρχει ιδιαίτερο τμήμα εισπράξεων και εάν ναι, τηρεί ιδιαίτερους λογαριασμούς με τους οποίους να είναι δυνατή η διασταύρωση των υπολοίπων με το λογιστήριο ;			X	
6.	Αυτός που διαχειρίζεται τα αξιόγραφα είναι πρόσωπο αναξάρτητο από τον ταμία και το λογιστήριο ;		X		Ο μέτοχος : Μοσχονάς Γ.
7.	Τα αξιόγραφα που έχει η εταιρεία στα χέρια της συμφωνούνται με το λογιστικό υπόλοιπο των βιβλίων ;		X		Από τον λογιστή

Στην συνέχεια για ευκολότερη κατανόηση του ερωτηματολογίου και των απαντήσεών του παρουσιάζεται ο παρακάτω πίνακας στον οποίο φαίνονται οι υπεύθυνοι σε κάθε υπηρεσία ξεχωριστά, έχοντας υπ' όψιν το προσωπικό της εταιρείας το οποίο έχει αναφερθεί σε προηγούμενη σελίδα :

ΥΠΗΡΕΣΙΑ	ΜΟΣΧΟΝΑΣ Γ.	ΜΟΣΧΟΝΑ Φ.	ΕΡΓΑΤΕΣ	ΟΔΗΓΟΣ	ΑΤΟΜΟ ΛΟΓΙΣΤΗΡΙΟΥ	ΑΤΟΜΟ ΓΙΑ ΕΞΩΤ. ΕΡΓΑΣΙΕΣ	ΥΠΕΥΘΥΝΟΣ ΕΡΓΩΝ
Παρακολούθηση λογαριασμού					X		
Έκδοση παραστατικού					X		
Είσπραξη υπολοίπου με μετρητά	X	X					
Παραλαβή αξιογράφου	X	X					

2.4 Ανάλυση της διαδικασίας των Αγορών. – Η ενότητα αυτή αφορά τις ενέργειες της μονάδας για την απόκτηση όλων εκείνων των αγαθών που αναλώνει η επιχείρηση για την πραγμάτωση του σκοπού δραστηριότητάς της. Για να ολοκληρωθεί η υπηρεσία αγοράς, και να υπάρχει μια διαδικασία διαχωρισμού των εξουσιών που να εξασφαλίζει μια αποτελεσματική και αξιόπιστη οργάνωση, πρέπει να διατρεχθούν κατ' αρχήν τα παρακάτω στάδια :

▣ **Απόφαση για Παραγγελία**

Πρόκειται για την απόφαση για το εάν θα αγοράσουμε, τι θα αγοράσουμε και σε ποιες ποσότητες.

▣ **Παραγγελία**

Πρόκειται για το στάδιο όπου στέλνεται η παραγγελία για τα αγαθά και τις υπηρεσίες που η επιχείρηση επιθυμεί να αποκτήσει.

▣ **Παραλαβή**

Το στάδιο αυτό περιλαμβάνει την παραλαβή των παραδιδόμενων από τους προμηθευτές αγαθών.

▣ **Καταγραφή**

Το στάδιο αυτό περιλαμβάνει την διαπίστωση του χρέους και την εμφάνισή του λογιστικά.

□ **Πληρωμή**

Πρόκειται για την πληρωμή των τιμολογίων που αντιστοιχούν στις αγορές.

Για την ολοκλήρωση της διαδικασίας των αγορών, έτσι όπως περιγράφηκε παραπάνω, παρεμβαίνουν ορισμένες υπηρεσίες της επιχείρησης. Με την προϋπόθεση ότι τηρείται η αρχή του διαχωρισμού των εξουσιών οι υπηρεσίες αυτές είναι οι ακόλουθες :

● **Υπηρεσίες που εκδίδουν την αρχική Εντολή Αγοράς**

Πρόκειται για την υπηρεσία, της οποίας έχει δοθεί η δυνατότητα να εκδίδει εντολές αγοράς, μέσα σε πλαίσια αυστηρά καθορισμένα όσον αφορά το είδος και το ύψος της παραγγελίας.

● **Υπηρεσία Αγορών**

Πρόκειται για την υπηρεσία η οποία λαμβάνει τις εντολές αγοράς, συντάσσει τα δελτία παραγγελίας και πραγματοποιεί τις αγορές των αγαθών με τους καλύτερους όρους τιμών, ποσοτήτων, ποιότητας και προθεσμιών παράδοσης και πληρωμής.

● **Υπηρεσία Παραλαβής**

Στο στάδιο αυτό, η υπηρεσία διασφαλίζει ότι τα υλικά που παραλαμβάνονται πρέπει να ανταποκρίνονται σε ποιότητα και ποσότητα με αυτά που παραγγέλθηκαν. Επίσης, η υπηρεσία αυτή, διασφαλίζει ότι η παραλαβή των αγαθών γίνεται μέσα στις προτεινόμενες προθεσμίες.

● **Υπηρεσία Λογιστικής Παρακολούθησης των προμηθευτών**

Η υπηρεσία αυτή ανήκει στο λογιστήριο και καταγράφει τα τιμολόγια αγοράς. Οι υποχρεώσεις προς τους προμηθευτές διαπιστώνονται και καταγράφονται αμέσως μετά την παραλαβή των αγαθών και υπηρεσιών. Η υπηρεσία αυτή επίσης, οργανώνει ορθά την λογιστική διαδικασία ώστε οι λογαριασμοί προμηθευτών να παρακολουθούνται συστηματικά.

● **Υπηρεσία Πληρωμής Τιμολογίων**

Η υπηρεσία αυτή διενεργεί την διαδικασία πληρωμής των τιμολογίων, αφού πρώτα ελεγχθούν και εγκριθεί η πληρωμή τους από αρμόδιο πρόσωπο. Ελέγχεται επίσης η ημερομηνία πληρωμής, το μέσο πληρωμής και αποφεύγεται να πληρωθεί το ίδιο τιμολόγιο δυο φορές.

Στην περίπτωση της εταιρείας που αναλύουμε, για να μελετήσουμε την λειτουργία της υπηρεσίας των αγορών και να μάθουμε τους αρμόδιους και υπεύθυνους χρησιμοποιήσαμε ένα ερωτηματολόγιο το

οποίο παρουσιάζεται στην συνέχεια περιλαμβάνοντας και τις απαντήσεις του :

Ερωτήσεις

1. Όλες οι αγορές ενεργούνται βάσει εντολών αγοράς ;
2. Οι αγορές σημαντικής αξίας διενεργούνται κατόπιν εκτίμησης προσφορών :
3. Όλες οι αγορές και οι δαπάνες της επιχείρησης γίνονται μέσα στα πλαίσια του προϋπολογισμού (προγραμματισμού);
4. Τα Τιμολόγια Αγορών ελέγχονται ως προς τις τιμές μονάδας, τις αριθμητικές πράξεις και τις εκπτώσεις ;

ΑΠΑΝΤΗΣΗ		
ΝΑΙ	ΟΧΙ	ΑΠΟ ΠΟΙΟΝ;
X		
X		Μέτοχος Μοσχονάς Γ.
X		
X		Από το άτομο για τις λογιστικές εργασίες

Στην συνέχεια για ευκολότερη κατανόηση του ερωτηματολογίου και των απαντήσεών του παρουσιάζεται ο παρακάτω πίνακας στον οποίο φαίνονται οι υπεύθυνοι σε κάθε υπηρεσία ξεχωριστά, έχοντας υπόψη το προσωπικό της εταιρείας το οποίο έχει αναφερθεί στις αρχές του κεφαλαίου αυτού. Άρα έχουμε :

ΥΠΗΡΕΣΙΑ	ΜΟΣΧΟΝΑΣ Γ.	ΜΟΣΧΟΝΑ Φ.	ΕΡΓΑΤΕΣ	ΟΔΗΓΟΣ	ΑΤΟΜΟ ΛΟΓΙΣΤΗΡΙΟΥ	ΑΤΟΜΟ ΓΙΑ ΕΞ.ΕΡΓΑΣΙΕΣ	ΥΠΕΥΘΥΝΟΣ ΕΡΓΩΝ
Εντολή Αγοράς							X
Υπηρεσία Αγορών (Παραγγελία)	X						X
Υπηρεσία Παραλαβής							X
Παρακολούθηση λογ/σμού Προμηθ.					X		

2.5 Ανάλυση της διαδικασίας των Πληρωμών. – Η ενότητα αυτή αφορά τις ενέργειες της μονάδας που αποβλέπουν στην πληρωμή των υποχρεώσεων που έχουν δημιουργηθεί από τους προμηθευτές της επιχείρησης. Σκοπός της υπηρεσίας αυτής είναι η παρακολούθηση των λογαριασμών των προμηθευτών μέχρι την πλήρη εξόφλησή τους. Οι αρμόδιοι της υπηρεσίας αυτής ελέγχουν τα τιμολόγια πριν πληρωθούν με το δελτίο παραγγελίας ως προς :

- την ποσότητα
- την ποιότητα
- τις τιμές
- τον χρόνο και τρόπο πληρωμής

Επίσης η πληρωμή των υποχρεώσεων εγκρίνεται από αρμόδιο πρόσωπο και ελέγχεται προσεκτικά η διαδικασία έτσι ώστε να αποφευχθεί η διπλή πληρωμή των τιμολογίων.

Στην περίπτωση της εταιρείας που αναλύουμε, για να μελετήσουμε την διαδικασία των πληρωμών και να μάθουμε τους υπεύθυνους κάθε υπηρεσίας χρησιμοποιήσαμε ένα ερωτηματολόγιο, το οποίο παρουσιάζεται στην συνέχεια περιλαμβάνοντας και τις απαντήσεις του :

	ΑΠΑΝΤΗΣΗ		
	ΝΑΙ	ΟΧΙ	ΑΠΟ ΠΟΙΟΝ ;
Ερωτήσεις			
1. Υπάρχουν λογαριασμοί σε καθυστέρηση για μεγάλο χρόνο ή κάποιοι που αμφισβητούνται ;		X	
2. Οι γνωστοποιήσεις υπολοίπων των προμηθευτών συμφωνούνται με τα υπόλοιπα των βιβλίων τους;		X	Από το άτομο του λογιστηρίου
3. Το αρμόδιο πρόσωπο για την αποδοχή αξιογράφων για λογαριασμό της εταιρείας είναι ένας ανώτερος υπάλληλος ή δυο;	X		Από τους δυο μέτοχους: Μοσχονά Γ. Μοσχονά Φ.
4. Τα πρόσωπα που υπογράφουν αξιόγραφα για λογαριασμό της εταιρείας αντλούν την εξουσία τους από απόφαση του Διοικητικού Συμβουλίου;	X		Από τους δυο μέτοχους: Μοσχονά Γ. Μοσχονά Φ.

Στην συνέχεια για ευκολότερη κατανόηση του ερωτηματολογίου και των απαντήσεών του παρουσιάζεται ο παρακάτω πίνακας στον οποίο φαίνονται οι υπεύθυνοι σε κάθε υπηρεσία ξεχωριστά, λαμβάνοντας υπόψη το προσωπικό της εταιρείας το οποίο έχει αναφερθεί παραπάνω. Δηλαδή έχουμε :

ΥΠΗΡΕΣΙΑ	ΜΟΣΧΟΝΑΣ Γ.	ΜΟΣΧΟΝΑ Φ.	ΕΡΓΑΤΕΣ	ΟΔΗΓΟΣ	ΑΤΟΜΟ ΛΟΓΙΣΤΗΡΙΟΥ	ΑΤΟΜΟ ΓΙΑ ΕΞΩΤ. ΕΡΓΑΣΙΕΣ	ΥΠΕΥΘΥΝΟΣ ΕΡΓΩΝ
Παρακολούθηση λογ/σμού προμηθ.					X		
Έκδοση αξιογράφου	X	X					
Πληρωμή με μετρητά	X	X					

2.6 Συμπεράσματα από την ανάλυση των διαδικασιών και προτάσεις. – Σκοπός της ανάλυσης των διαδικασιών είναι η διαφύλαξη της επιχείρησης. Η ανάλυση των διαδικασιών αυτών δεν περιλαμβάνει απόψεις λογιστικές, αλλά και απόψεις διοικητικές. Περιλαμβάνει δηλαδή τις μεθόδους και τις διαδικασίες που έχει θεσπίσει η επιχείρηση και υπόσχονται την αποτελεσματικότητά της (δηλαδή την πολιτική των πωλήσεων, αγορών, προσωπικού, εισπράξεων, πληρωμών κ.τ.λ.). Ο κυριότερος έλεγχος που γίνεται είναι στον διαχωρισμό των εξουσιών. Τα πρόσωπα, δηλαδή που ασχολούνται με την αποστολή, τιμολόγηση, λογιστική εμφάνιση και είσπραξη, πρέπει να είναι διαφορετικά (για το στάδιο των πωλήσεων). Επίσης διαφορετικά πρέπει να είναι και τα πρόσωπα που ασχολούνται με την παραγγελία, παραλαβή, λογιστική εμφάνιση και πληρωμή (για το στάδιο των αγορών).

Για να διεξαχθούν ευκολότερα τα απαραίτητα συμπεράσματα και να γίνει ευκολότερη η κατανόησή τους, παρουσιάζεται στην συνέχεια ένας πίνακας στον οποίο φαίνονται συγκεντρωτικά όλες οι λειτουργίες της επιχείρησης (λειτουργία πωλήσεων, αγορών, εισπράξεων και πληρωμών) με τις αρμοδιότητες κάθε υπευθύνου. Άρα έχουμε :

ΠΡΟΣΩΠΟ ΠΟΥ ΑΦΟΡΑ ΑΡΜΟΔΙΟΤΗΤΑ	ΜΟΣΧΟΝΑΣ	ΜΟΣΧΟΝΑ Φ	ΕΡΓΑΤΕΣ	ΟΔΗΓΟΣ	ΑΤΟΜΟ ΣΤΟ ΛΟΓΙΣΤΗΡΙ Ο	ΑΤΟΜΟ ΓΙΑ ΕΞΩΤΕΡΙΚΕ Σ ΕΡΓΑΣΙΕΣ	ΥΠΕΥΘΥΝ. ΕΡΓΩΝ
	Παραλαβή Παραγγελίας από Πελάτη		X				
Έγκριση των Πιστώσεων	X						X
Παραγωγή των έργων			X	X			
Δημιουργία των σχεδίων	X						
Παράδοση των έργων	X						
Έκδοση παραστατικών					X		
Λογιστική παρακολούθηση των πελατών					X		
Είσπραξη υπολοίπου	X	X					
Παραλαβή αξιογράφου	X	X					
Εντολή αγοράς							X
Μελέτη και έκδοση παραγγελίας	X						
Παραλαβή των υλικών							X
Μελέτη των υλικών σε σχέση με τιμολόγιο							X
Λογιστική παρακολούθηση προμηθευτών					X		
Έκδοση αξιογράφου	X	X					
Υπογραφή αξιογράφου	X	X					
Πληρωμή με μετρητά	X	X					

Στο σημείο αυτό αξίζει να παρατηρήσουμε πως οι αρμοδιότητες του Μοσχονά Γ. και του υπεύθυνου έργων είναι αυξημένες. Σύμφωνα με την αρχή του διαχωρισμού των εξουσιών, που λέει ότι το κατάλληλο άτομο πρέπει να είναι στην κατάλληλη θέση, η επιχείρηση μπορεί να αντιμετωπίσει κάποιους κινδύνους.

Ο πιθανότερος κίνδυνος που μπορεί να προκύψει είναι τα άτομα με τις αυξημένες αρμοδιότητες να μην μπορούν να αντεπεξέλθουν στις υποχρεώσεις τους με αποτέλεσμα την αύξηση του ποσοστού λάθους.

Πιθανές αδυναμίες μπορεί να είναι :

- Καθυστέρηση στην παράδοση των έργων
- Κακή παρακολούθηση των παραγγελιών.

Για την αντιμετώπιση των κινδύνων αυτών η επιχείρηση πρέπει να προβεί, κατά την γνώμη μας, στα εξής :

- Πρόσληψη και άλλου προσωπικού έτσι ώστε να μειωθούν οι αρμοδιότητες από τα πρόσωπα που αναφέραμε παραπάνω.
- Αξιοποίηση του ατόμου για τις εξωτερικές εργασίες, αυξάνοντάς του τις αρμοδιότητες.

ΒΙΒΛΙΟΓΡΑΦΙΑ

- ❖ Ίδρυση ανώνυμης εταιρείας (Μιλτιάδης Λεοντάρης)
- ❖ Ν. 2190/1920
- ❖ Ανάλυση Ισολογισμού (Ν. Πετρίδης)
- ❖ Ελεγκτική (Α.Μηλιώνης – Θ.Παπαδάτου)

