

✓  
Α.Τ.Ε.Ι. ΠΑΤΡΑΣ  
ΣΧΟΛΗ: ΔΙ ΟΙΚΗΣΗΣ & ΟΙΚΟΝΟΜΙΑΣ  
ΤΜΗΜΑ: ΛΟΓΙΣΤΙΚΗΣ

**ΘΕΜΑ: «ΔΙ ΕΡΕΥΝΗΣΗ ΤΩΝ ΣΥΓΧΡΟΝΩΝ ΤΡΟΠΩΝ  
ΕΝΙ ΣΧΥΣΗΣ ΤΩΝ ΕΠΕΝΔΥΤΙΚΩΝ ΣΧΕΔΙΩΝ ΤΩΝ  
Μμ Ε ΜΕΣΩ ΤΗΣ ΑΕΙ ΟΠΟΙΗΣΗΣ ΚΟΙΝΟΤΙΚΩΝ  
ΚΟΝΔΥΛΙΩΝ»**

**ΕΛΛΑΔΑ 2000-2006**

**ΚΟΙΝΟΤΙΚΟ ΠΛΑΙΣΙΟ ΣΤΗΡΙΞΗΣ  
ΚΟΙΝΟΤΙΚΕΣ ΠΡΩΤΟΒΟΥΛΙΕΣ - ΤΑΜΕΙΟ ΣΥΝΟΧΗΣ**

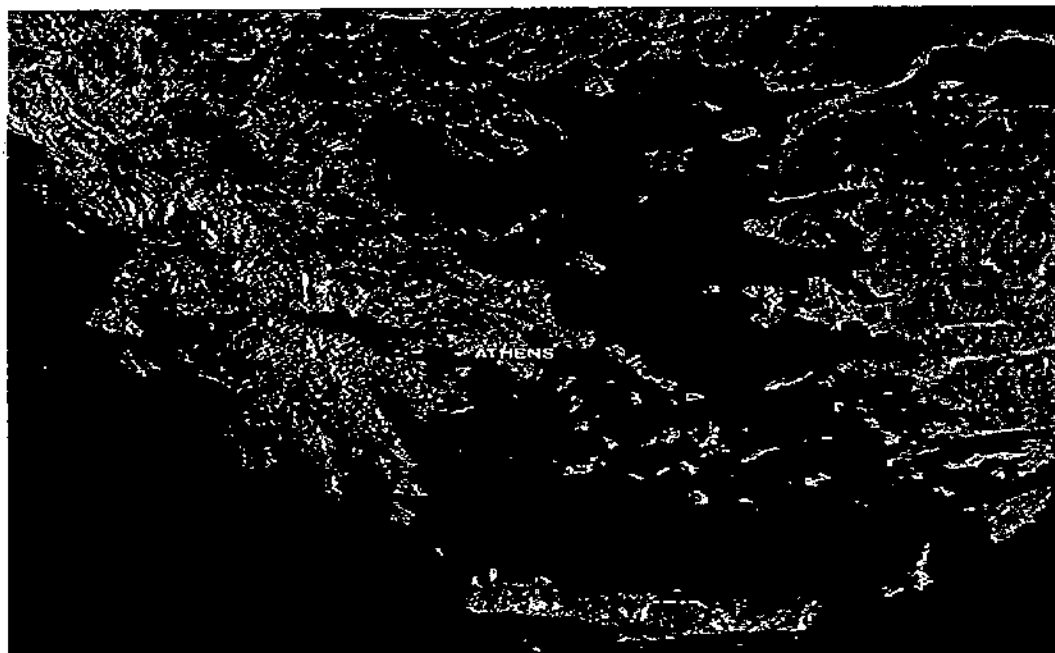

ΕΙΣΗΓΗΤΗΣ:  
ΤΖΕΛΕΠΗΣ ΔΗΜΗΤΡΙΟΣ

ΣΠΟΥΔΑΣΤΡΙΕΣ:  
ΓΙ ΑΝΝΟΠΟΥΛΟΥ ΧΡΙΣΤΙΝΑ  
ΠΑΠΑΔΟΠΟΥΛΟΥ ΜΑΡΙΑ  
ΣΟΥΛΙΜΙΩΤΗΛΙ ΣΑΒΕΤ



ΑΡΙΘΜΟΣ ΕΙΣΑΓΩΓΗΣ	6266
----------------------	------

**ΠΕΡΙΕΧΟΜΕΝΑ**

ΕΙΣΑΓΩΓΗ..... 1

**ΚΕΦΑΛΑΙΟ 1<sup>ο</sup>  
Γ' Κ.Π.Σ. – Ε.Π.ΑΝ.**

1.1. Το Γ Κοινωνικό Πλαίσιο Στήριξης..... 8  
1.2. Περιφερειακό Επιχειρησιακό Πρόγραμμα Ανταγωνιστικότητας..... 10

**ΚΕΦΑΛΑΙΟ 2<sup>ο</sup>  
ΕΠΕΝΔΥΤΙΚΑ ΚΙΝΗΤΡΑ ΓΙΑ ΤΙΣ ΜμΕ ΜΕΣΩ ΤΟΥ Ε.Π.ΑΝ.**

2.1. Ορισμός ΜμΕ..... 18  
2.2. Διάρθρωση της Ελληνικής Επικράτειας..... 20  
2.3. Όρια Επιχορήγησης Προϋπολογισμού ανά Γεωγραφική Ενότητα..... 24  
2.4. Επιλέξιμες Κατηγορίες Τουριστικών Επιχειρήσεων..... 25  
2.5. Κριτήρια Επιλεξιμότητας..... 27  
2.6. Περιγραφή Επιλέξιμων Δαπανών..... 31  
2.6.1. Συνδυασμός Επιλέξιμων Δαπανών και Ενεργειών..... 31  
2.7. Ειδικοί Όροι – Μέτρα που αφορούν τη Δυτική Ελλάδα..... 33  
2.7.1. Βασικοί Στόχοι και Περιεχόμενα του Προγράμματος..... 35  
2.7.2. Το ισχύον Μέτρο που αφορά τη Δυτική Ελλάδα..... 37

**ΚΕΦΑΛΑΙΟ 3<sup>ο</sup>  
Ο ΤΟΥΡΙΣΤΙΚΟΣ ΚΛΑΔΟΣ ΣΤΗΝ ΕΛΛΑΔΑ**

3.1. Η Τουριστική Βιομηχανία..... 41  
3.2. Ο Τουρισμός στην Ελλάδα..... 42  
3.2.1. Εξωτερικός και Εσωτερικός Τουρισμός..... 42  
3.2.2. Περιοχές Έλλξης Τουριστικής Κίνησης στην Ελλάδα..... 44

3.2.3. Προοπτικές για τον Τουρισμό.....	45
3.3. Άξονας Προτεραιότητας 5: Διαφοροποίηση του Τουριστικού Προϊόντος – Προβολή της Ελλάδας ως τουριστικού Προορισμού.....	46

<p><b>ΚΕΦΑΛΑΙΟ 4<sup>ο</sup></b>  <b>ΔΙΑΔΙΚΑΣΙΑ ΑΞΙΟΛΟΓΗΣΗΣ – ΥΠΑΓΩΓΗΣ &amp; ΥΛΟΠΟΙΗΣΗΣ</b>  <b>ΜΙΑΣ ΕΠΕΝΔΥΤΙΚΗΣ ΠΡΟΤΑΣΗΣ</b></p>
---

4.1. Βασικές Αρχές του νέου Συστήματος Διοίκησης – Διαχείρισης του 3 <sup>ου</sup> Διαρθρωτικού Προγράμματος.....	53
4.2. Σύστημα Προγραμματισμού. Εφαρμογής. Παρακολούθησης για τα Π.Ε.Π.....	56
4.3. Αξιολόγηση, Υπαγωγή & Υλοποίηση μιας Επενδυτικής Πρότασης...60	
4.3.1. Προετοιμασία – Υποβολή των Επενδυτικών Προτάσεων.....	60
4.3.2. Προβολή – Προώθηση των Δράσεων των Ενισχύσεων για τις ΜμΕ...69	
4.3.3. Παροχή Διευκρινήσεων & Συνδρομή στη Συμπλήρωση & Υποβολή των Προτάσεων των Δυνητικών Δικαιούχων.....	70
4.3.4. Παραλαβή Προτάσεων των Δυνητικών Δικαιούχων – Κατάρτιση Φακέλων.....	71
4.3.5. Απαραίτητα Δικαιολογητικά για τις Τουριστικές Επιχειρήσεις.....	75
4.3.6. Παραλαβή – Σύνταξη Αιτημάτων Χρηματοδότησης.....	79
4.3.7. Εισαγωγή Στοιχείων στο Μηχανογραφικό Σύστημα.....	81
4.3.8. Σύνταξη Πληροφοριακού Σημειώματος.....	84
4.3.9. Έλεγχος & Προώθηση των Φακέλων εις Τριπλούν προς τα αρμόδια Κέντρα Χρηματοδοτήσεων.....	87
4.3.10. Αξιολόγηση – Υπαγωγή των Επενδυτικών Προτάσεων.....	89
4.3.11. Υλοποίηση – Έλεγχοι & Πιστοποιήσεις – Ολοκλήρωση των Επενδύσεων.....	94

<p><b>ΚΕΦΑΛΑΙΟ 5<sup>ο</sup></b>  <b>ΥΠΟΔΕΙΓΜΑ ΟΙΚΟΝΟΜΟΤΕΧΝΙΚΗΣ ΜΕΛΕΤΗΣ</b></p>
---

5.1. Ο Φορέας της επένδυσης.....	95
----------------------------------	----

5.2.	Γενικά Στοιχεία.....	95
5.3.	Περιγραφή της θέσης της νέας Ξενοδοχειακής Μονάδας.....	96
5.3.1.	Ο Σχεδιασμός των Εγκαταστάσεων της Μονάδας.....	97
5.4.	Περιγραφή των Κτιριακών Εγκαταστάσεων.....	98
5.5.	Σχεδιασμός των Λειτουργιών της Μονάδας.....	102
5.6.	Προβλεπόμενη Πληρότητα.....	104
5.7.	Διαμόρφωση Τιμών.....	105
5.8.	Χρηματοδότηση της Επένδυσης.....	112

## ΚΕΦΑΛΑΙΟ 6<sup>ο</sup>

ΠΕΡΙΛΗΨΗ - ΣΥΜΠΕΡΑΣΜΑΤΑ.....	118
ΒΙΒΛΙΟΓΡΑΦΙΑ.....	128

## ΠΑΡΑΡΤΗΜΑ

Έντυπο Αίτησης.....	130
Έντυπο Ερωτηματολογίου.....	131
Οδηγίες Συμπλήρωσης Αίτησης & Ερωτηματολογίου.....	153
Τυπικά Δικαιολογητικά για την Υποβολή της Αίτησης.....	162
Δικαιολογητικά & Στοιχεία για την Πιστοποίηση Καταβολής της Ίδιας Συμμετοχής κατά την Πραγματοποίηση της Επένδυσης.....	165

## ΕΙΣΑΓΩΓΗ

### ΔΙΑΡΘΡΩΤΙΚΟ ΠΡΟΓΡΑΜΜΑ 2000 – 2006

Το 3ο Διαρθρωτικό Πρόγραμμα 2000 – 2006 της Ελλάδας είναι το βασικό Αναπτυξιακό Πρόγραμμα της χώρας για την τρέχουσα 10ετία.

Περιέχει τους στόχους και τα μέσα υλοποίησης μιας αναπτυξιακής στρατηγικής, η οποία καθορίστηκε σε συμφωνία με την Ευρωπαϊκή Ένωση

Το έναυσμα δόθηκε όταν στη σύνοδο κορυφής στη Λισσαβόνα το 2000, κατατέθηκε μια κοινή επιστολή δύο ευρωπαϊκών Πρωθυπουργών, του τότε Ολλανδού Πρωθυπουργού και του Έλληνα Πρωθυπουργού. Η επιστολή πήρε τη μορφή κοινής ευρωπαϊκής πρωτοβουλίας και επέσυρε την προσοχή της Ε.Ε. στο ρόλο που μπορεί να διαδραματίσει, μέσα στο πνεύμα της νέας οικονομίας, του ανταγωνισμού και της επιχειρηματικότητας, ο μεγάλος τομέας των μικρομεσαίων επιχειρήσεων (ΜμΕ), ο οποίος αντιπροσωπεύει τον συντριπτικό αριθμό των Ευρωπαϊκών Επιχειρήσεων και απασχολεί πολύ μεγάλο αριθμό εργαζομένων.

Με αυτόν τον τρόπο η Ε.Ε. ανέδειξε τις ΜμΕ ως έναν πολύ σημαντικό παράγοντα επιχειρηματικότητας και καινοτομίας. Ο λόγος αυτός εντοπίζεται στο γεγονός ότι οι δύο παραπάνω παράγοντες αποτελούν κύριους πυλώνες για την ενίσχυση της ανταγωνιστικότητας και της επιχειρηματικότητας της ευρωπαϊκής οικονομίας κάθε κράτους – μέλους όπως είναι και η Ελλάδα. (ΤΟ ΒΗΜΑ, Νοέμβριος 2002).

Η Ένωση συγχρηματοδοτεί το Πρόγραμμα 2000 – 2006 με πολύ μεγάλους πόρους από τα Διαρθρωτικά Ταμεία, το Ταμείο Συνοχής και την Ευρωπαϊκή Τράπεζα Επενδύσεων.

Κεντρικοί στόχοι του, των οποίων οφείλει να βρίσκεται σε αρμονία τόσο με την Εθνική όσο και την Κοινοτική πολιτική είναι:

- Διασφάλιση της πραγματικής σύγκλισης της Ελληνικής Οικονομίας με τις οικονομίες των άλλων Κρατών Μελών της Ευρωπαϊκής Ένωσης

(Οικονομική και Κοινωνική Συνοχή) στο πλαίσιο της Οικονομικής και Νομισματικής Ένωσης.

- Ενίσχυση της απασχόλησης και προώθηση ενεργητικών πολιτικών για την αντιμετώπιση των προβλημάτων της ανεργίας.
- Ανάπτυξη της οικονομικής και κοινωνικής υποδομής.
- Προώθηση του υγιούς ανταγωνισμού και της αποτελεσματικής λειτουργίας του συνόλου των αγορών, με ταυτόχρονη βελτίωση της ποιότητας των παραγομένων αγαθών και υπηρεσιών.
- Πρόστασια και αναβάθμιση του περιβάλλοντος.
- Αύξηση της αποτελεσματικότητας της Δημόσιας Διοίκησης.

Το πρόγραμμα ανέρχεται σε **52,40 δις € (17,9 τρις δρχ.)**

Η Κοινοτική χρηματοδότηση είναι 26,9 δις € (9,17 τρις δρχ.)

Η Εθνική Κρατική Χρηματοδότηση είναι 15,23 δις € (5,19 τρις δρχ.)

Η Ιδιωτική συμμετοχή σχεδιάστηκε στα 10,27 δις € (3,5 τρις δρχ.)

*(Οδηγός Εφαρμογής για την Τοπική Αυτοδιοίκηση των Ε.Π. 2000 – 2006)*

Στη νεώτερη ιστορία της χώρας δεν υπάρχει προηγούμενο να διατίθενται τόσο σημαντικοί πόροι για έργα και επενδύσεις. Οι συνολικοί πόροι που διατίθενται για την ανάπτυξη μέχρι το 2006 θα κυμαίνονται μεταξύ 5% και 6% του αναμενόμενου Α.Ε.Π.

Το Διαρθρωτικό Πρόγραμμα 2000 – 2006, με ουσιαστική συμβολή της Ε.Ε., αποτελεί ταυτόχρονα μια μεγάλη πρόκληση, αλλά και ένα ισχυρό εργαλείο, για τη σύγκλιση με τις οικονομίες και το βιοτικό επίπεδο των προηγούμενων χωρών της Ε.Ε., για την επιτάχυνση της ανάπτυξης, τον εκσυγχρονισμό της χώρας και την περιφερειακή σύγκλιση.

Στο σχεδιασμό των Επιχειρησιακών Προγραμμάτων του Διαρθρωτικού Προγράμματος 2000 – 2006 σημαντικό τμήμα είναι προσανατολισμένο προς την Αυτοδιοίκηση.

Επομένως, η αξιοποίηση των πολύ μεγάλων πόρων του Προγράμματος από την Αυτοδιοίκηση είναι μία εξίσου μεγάλη πρόκληση για τους Ο.Τ.Α (Οργανισμός Τοπικής Αυτοδιοίκησης), ώστε αυτοί να κάνουν πραγματικότητα τα Αναπτυξιακά τους Προγράμματα και τον ευρύτερο σχεδιασμό τους, αλλά και να συμβάλλουν κρίσιμα στην ανάπτυξη της χώρας

και της κοινωνίας. (Ενημερωτικός Οδηγός Υπ. Οικονομίας & Οικονομικών, Νοέμβριος 2002)

Το Διαρθρωτικό Πρόγραμμα 2000 – 2006 συγκροτείται, περιλαμβάνει, τις ακόλουθες συνιστώσες:

- Τις «Κοινοτικές Πρωτοβουλίες»
- Το «Ταμείο Συνοχής»
- Το «3<sup>ο</sup> Κοινοτικό Πλαίσιο Στήριξης (Κ.Π.Σ.)»

Ως κοινοτικές πρωτοβουλίες χαρακτηρίζονται τα ακόλουθα επιχειρησιακά προγράμματα :

- Το Leader Plus, όπου περιέχει ως αντικείμενο και στόχο την ανάπτυξη του αγροτικού χώρου. Υλοποιείται από τις «Ομάδες Τοπικής Δράσης», με ισχυρή συμμετοχή της Τοπικής Αυτοδιοίκησης και των επιχειρήσεων.
- Το Interreg iii, το οποίο έχει ως περιεχόμενο τη διασυνοριακή, διακρατική και διαπεριφερειακή συνεργασία, με στόχο την ισόρροπη ανάπτυξη.
- Το Equal, μέσω του οποίου ενισχύεται η άρση των ανισοτήτων και των διακρίσεων στην προώθηση, στην αγορά εργασίας, με την αξιοποίηση νέων μέσων και διακρατικών συνεργασιών. Τέλος,
- Το Urban, το οποίο ενισχύει την οικονομική και κοινωνική αποκατάσταση των πόλεων και των αστικών κέντρων για την προώθηση της βιώσιμης αστικής ανάπτυξης.

Το Ταμείο Συνοχής χρηματοδοτεί έργα στους τομείς της προστασίας του περιβάλλοντος και των μεταφορών.

Από τις προδιαγραφές ένταξης προτάσεων και τις χρηματοδοτήσεις του Ταμείου Συνοχής, ειδικά στον τομέα του περιβάλλοντος, η Αυτοδιοίκηση μπορεί να επωφεληθεί σημαντικά. Έργα ύδρευσης, αποχέτευσης, επεξεργασίας λυμάτων και διαχείρισης απορριμμάτων, είναι χαρακτηριστικές πράξεις που μπορούν να υλοποιηθούν με τη συνδρομή των πόρων του Ταμείου.

Για την περίοδο 2000 – 2006 το Ταμείο Συνοχής θα χρηματοδοτήσει στη χώρα έργα ύψους 6,392 δις € με κοινοτική δαπάνη 3,32 δις €.



Το 3<sup>ο</sup> Κοινοτικό Πλαίσιο Στήριξης είναι η σημαντικότερη (82% του συνολικού οικονομικού μεγέθους) συνιστώσα του όλου Διαρθρωτικού Προγράμματος 2000 – 2006.

Έχει οικονομικό μέγεθος 42,28 δις € (14,41 τρις δρχ.), από τα οποία :

- Η Κοινοτική Συμμετοχή ανέρχεται σε 21,32 δις € (7,27 τρις δρχ.).
- Η Εθνική Κρατική Συμμετοχή σε 10,438 δις € (3,56 τρις δρχ.).
- Η Ιδιωτική Συμμετοχή σχεδιάζεται σε 10,516 δις € (3,58 τρις δρχ.). εγκρίθηκε με την 3405/28.11.2000 απόφαση της Ευρωπαϊκής Επιτροπής και περιλαμβάνει:
  - 13 Περιφερειακά Επιχειρησιακά Προγράμματα (Π.Ε.Π.) ένα ανά περιφέρεια της Ελλάδας,
  - 11 Τομεακά Επιχειρησιακά Προγράμματα,
  - Ως Τομεακό Επιχειρησιακό Πρόγραμμα, στο τομέα της αγροτικής ανάπτυξης, πρέπει να θεωρηθεί και το Ε.Π. «Έγγραφο Προγραμματισμού Αγροτικής Ανάπτυξης», καίτοι δεν ανήκει στο 3<sup>ο</sup> Κ.Π.Σ. (Οδηγός Εφαρμογής για την Τοπική Αυτοδιοίκηση των Ε.Π. 2000 – 2006)

## ΚΕΦΑΛΑΙΟ Ι<sup>ο</sup>

### Γ' Κ.Π.Σ. – Ε.Π.ΑΝ.

#### 1.1. Το Γ' Κοινοτικό Πλαίσιο Στήριξης

Όπως προαναφέρθηκε το Γ' Κ.Π.Σ. αποτελεί το σημαντικότερο μέρος, αφού καταλαμβάνει το 82% του οικονομικού μεγέθους, του συνολικού Διαρθρωτικού Προγράμματος.

Το Γ' Κ.Π.Σ. σε συνδυασμό με την εθνική δημόσια δαπάνη και την ιδιωτική συμμετοχή εξασφαλίζει για την Ελλάδα σημαντικούς πόρους, οι οποίοι θα της επιτρέψουν να προσεγγίσει τις οικονομίες και το βιοτικό επίπεδο των υπολοίπων χωρών της Ε.Ε.

Στα πλαίσια του προγράμματος ανακοινώθηκε από το Υπουργείο Οικονομίας και Οικονομικών η ενεργοποίηση των προγραμμάτων ενίσχυσης των Μικρομεσαίων Επιχειρήσεων για την πραγματοποίηση επενδύσεων στους τομείς της μεταποίησης, του τουρισμού και της κοινωνίας της πληροφορίας. Οι ενισχύσεις αυτές παρέχονται από τα Περιφερειακά Επιχειρησιακά Προγράμματα (Π.Ε.Π.) του Κοινοτικού Πλαισίου Στήριξης 2000 – 2006 με την συγχρηματοδότηση του Ευρωπαϊκού Ταμείου Περιφερειακής Ανάπτυξης (Ε.Τ.Π.Α.).

Με τα επιχειρησιακά προγράμματά του, το Γ' Κ.Π.Σ. επιδιώκει να ενισχύσει τους ακόλουθους Άξονες Προτεραιότητας:

Άξονας Προτεραιότητας 1: Ανάπτυξη ανθρώπινων πόρων και προώθηση της απασχόλησης.

- ⇒ Επιχειρησιακό Πρόγραμμα «Εκπαίδευση και Αρχική Επαγγελματική Κατάρτιση»
- ⇒ Επιχειρησιακό Πρόγραμμα «Απασχόληση και Επαγγελματική Κατάρτιση»

Άξονας Προτεραιότητας 2: Μεταφορές

- ⇒ Επιχειρησιακό Πρόγραμμα «Οδικόι Άξονες, Λιμένες, Αστική ανάπτυξη»

- ⇒ Επιχειρησιακό Πρόγραμμα «Σιδηρόδρομοι, Αερολιμένες και Αστικές Συγκοινωνίες».

Αξονας Προτεραιότητας 3: Βελτίωση Ανταγωνιστικότητας

- ⇒ Επιχειρησιακό Πρόγραμμα «Ανταγωνιστικότητα».

Αξονας Προτεραιότητας 4: Ανάπτυξη της Υπαίθρου και Αλιεία.

- ⇒ Επιχειρησιακό Πρόγραμμα «Αγροτική Ανάπτυξη και Ανασυγκρότηση της Υπαίθρου».
- ⇒ Επιχειρησιακό Πρόγραμμα «Αλιεία»
- ⇒ «Έγγραφο Προγραμματισμού Αγροτικής Ανάπτυξης»

Αξονας Προτεραιότητας 5: Βελτίωση Ποιότητας Ζωής.

- ⇒ Επιχειρησιακό Πρόγραμμα «Περιβάλλον»
- ⇒ Επιχειρησιακό Πρόγραμμα «Πολιτισμός»
- ⇒ Επιχειρησιακό Πρόγραμμα «Υγεία – Πρόνοια»

Αξονας Προτεραιότητας 6: Κοινωνία της Πληροφορίας

- ⇒ Επιχειρησιακό Πρόγραμμα «Κοινωνία της Πληροφορίας»

Αξονας Προτεραιότητας 7: Περιφερειακή Ανάπτυξη.

- ⇒ Επιχειρησιακό Πρόγραμμα «Ανατολικής Μακεδονίας και Θράκης»
- ⇒ Επιχειρησιακό Πρόγραμμα «Αττικής»
- ⇒ Επιχειρησιακό Πρόγραμμα «Βορείου Αιγαίου»
- ⇒ Επιχειρησιακό Πρόγραμμα «Δυτικής Ελλάδας»
- ⇒ Επιχειρησιακό Πρόγραμμα «Δυτικής Μακεδονίας»
- ⇒ Επιχειρησιακό Πρόγραμμα «Ηπείρου»
- ⇒ Επιχειρησιακό Πρόγραμμα «Θεσσαλίας»
- ⇒ Επιχειρησιακό Πρόγραμμα «Ιονίων Νήσων»
- ⇒ Επιχειρησιακό Πρόγραμμα «Κεντρικής Μακεδονίας»
- ⇒ Επιχειρησιακό Πρόγραμμα «Κρήτης»
- ⇒ Επιχειρησιακό Πρόγραμμα «Νοτίου Αιγαίου»
- ⇒ Επιχειρησιακό Πρόγραμμα «Πελοποννήσου»
- ⇒ Επιχειρησιακό Πρόγραμμα «Στερεάς Ελλάδας»

Κάθε Επιχειρησιακό Πρόγραμμα αποτελείται από «Αξονες Προτεραιότητας» (πρώτη βασική υποδιαίρεση του προγράμματος) και «Μέτρα» (υποδιαίρεση Άξονα Προτεραιότητας). Το πρόγραμμα, περαιτέρω υποδιαιρούμενο, καταλήγει να περιλαμβάνει και να χρηματοδοτεί «Πράξεις», δηλαδή υλικά και άυλα συγκεκριμένα έργα.

Στο σχεδιασμό των Επιχειρησιακών Προγραμμάτων του Διαρθρωτικού Προγράμματος 2000 – 2006, σημαντικό τμήμα είναι προσανατολισμένο προς την Αυτοδιοίκηση.

Η Αυτοδιοίκηση περιλαμβάνεται, σε πολλές περιπτώσεις, ως δυνητικός Τελικός Δικαιούχος «Πράξεων» σε Μέτρα των Επιχειρησιακών Προγραμμάτων του Γ' Κ.Π.Σ., κυρίως των Περιφερειακών, αλλά και των Τομεακών. Επίσης, είναι Τελικός Αποδέκτης «Πράξεων».

Ταυτόχρονα, σε αρκετές περιπτώσεις στις οποίες δεν εμφανίζεται ως Τελικός Δικαιούχος ή Τελικός Αποδέκτης, είναι πρόδηλο ότι έχει έμμεσο ενδιαφέρον (έμμεση συμμετοχή) για τα συγκεκριμένα έργα, τουλάχιστον σε επίπεδο προγραμματισμού.

Το Γ' Κ.Π.Σ. καλύπτει και τις 3 Γεωγραφικές ενότητες στις οποίες έχει διαιρεθεί η Ελληνική Επικράτεια προκειμένου να διευκολυνθεί η έκβαση του προγράμματος. *(Οδηγός Εφαρμογής για την Τοπική Αυτοδιοίκηση των Ε.Π. 2000 – 2006)*

## **1.2. Περιφερειακό Επιχειρησιακό Πρόγραμμα Ανταγωνιστικότητας**

Ένα από τα σημαντικότερα Περιφερειακά Επιχειρησιακά Προγράμματα του Γ' Κ.Π.Σ., που δικαίως έχει χαρακτηριστεί ως «η σπονδυλική στήλη» της οικονομίας της χώρας μας αποτελεί το Επιχειρησιακό Πρόγραμμα Ανταγωνιστικότητα (Ε.Π.ΑΝ.) από το οποίο επωφελούνται ειδικότερα οι ΜμΕ αφού κινητοποιούνται πόροι ύψους 6,4 δις € από τα οποία περίπου τα 1,7 δις € προορίζονται αποκλειστικά για αυτές, αλλά και τα υπόλοιπα προγράμματα του Ε.Π.ΑΝ. όπως είναι: η Νεανική επιχειρηματικότητα, Γυναικεία επιχειρηματικότητα, Δικτυωθείτε, Εκπαιδευτείτε, Πιστοποιηθείτε, ενέχουν

έντονο το στοιχείο της ενίσχυσης και του εκσυγχρονισμού των ΜμΕ. (ΤΟ ΒΗΜΑ, Νοέμβριος 2002)

Είναι κοινά αποδεκτό ότι η ενίσχυση της ανταγωνιστικότητας της ελληνικής οικονομίας και η σύγκριση με τις άλλες ευρωπαϊκές χώρες αποτελούν σήμερα κεντρικά θέματα της οικονομικής και της αναπτυξιακής πολιτικής.

Οι βασικοί στόχοι του Επιχειρησιακού Προγράμματος «ΑΝΤΑΓΩΝΙΣΤΙΚΟΤΗΤΑ» 2000 – 2006 είναι η ενίσχυση της Ανταγωνιστικότητας στους βασικούς τομείς που καλύπτει το Πρόγραμμα (Μεταποίηση, Ενέργεια, Τουρισμός, Έρευνα), με έμφαση στη βελτίωση, στην ανάδειξη των ποιοτικών χαρακτηριστικών.

Η τόνωση της επιχειρηματικότητας, η απλοποίηση και ο εξορθολογισμός του επιχειρηματικού περιβάλλοντος, αποτελούν τους κυριότερους συντελεστές για την επίτευξη του στόχου αυτού.

Την ευθύνη του Επιχειρησιακού Προγράμματος έχει το Υπουργείο Ανάπτυξης. (ΕΞΠΡΕΣ, Μάρτιος 2003)

Για την επίτευξη του γενικού στόχου του Ε.Π.ΑΝ. θέτει μία σειρά από ειδικούς στόχους:

- Για τον τομέα της Μεταποίησης και των Υπηρεσιών:

Ειδικός στόχος της ποιοτικά προσανατολισμένης ανταγωνιστικότητας είναι η ανασυγκρότηση και τεχνολογική αναβάθμιση των επιχειρήσεων, υφισταμένων και νέων.

- Για τον τομέα της Έρευνας και Τεχνολογίας:

Ειδικός στόχος είναι η ενθάρρυνση της δημιουργίας νέων επιχειρηματικών δραστηριοτήτων και η ενίσχυση του σχηματισμού νέων ανταγωνιστικών πλεονεκτημάτων με βάση συνεκτικά τεχνοοικονομικά δίκτυα.

- Για τον τομέα του Τουρισμού:

Ειδικός στόχος είναι η διατήρηση του μεριδίου της χώρας στη διεθνή τουριστική αγορά και η ανασυγκρότηση και ο εμπλουτισμός των τουριστικών πλεονεκτημάτων που διαθέτει η Ελλάδα, με την παράλληλη οικοδόμηση και νέων πλεονεκτημάτων.

- Για τον τομέα της Ενέργειας και των Φυσικών Πόρων:

Ειδικός στόχος είναι η βελτίωση της συνεισφοράς τους ως εργαλείων αύξησης της ανταγωνιστικότητας της Ελληνικής Οικονομίας, με ταυτόχρονο σεβασμό των περιβαλλοντικών δεσμεύσεων της χώρας. *(Οδηγός Εφαρμογής για την Τοπική Αυτοδιοίκηση των Ε.Π. 2000 – 2006)*

Η τοπική Αυτοδιοίκηση εμφανίζεται ως ενδιαφερόμενη σε Μέτρα του Προγράμματος, τα οποία αφορούν στον τουρισμό, την ενέργεια και την Επιχειρηματικότητα. Έχουν επίσης ενδιαφέρον, οι Οργανισμοί Τοπικής Αυτοδιοίκησης, σε όλα τα Μέτρα που προβλέπεται η σύσταση Φορέων Διαχείρισης, Δικτύωσης, Εμφύχωσης (Κ.Ε.Τ.Α., Ενδιάμεσοι Φορείς). Μόνο σε ένα έργο που αφορά στην Ενέργεια, οι Ο.Τ.Α. είναι Τελικοί Δικαιούχοι.

Η επίτευξη των παραπάνω στόχων αποτελεί βασική προϋπόθεση για την προώθηση της βιώσιμης ανάπτυξης με διαρκή αύξηση της απασχόλησης, σταθερή βελτίωση του βιοτικού επιπέδου, κοινωνική και οικονομική συνοχή, άρση των περιφερειακών ανισοτήτων και προστασία του περιβάλλοντος

Το Κοινοτικό Πλαίσιο Στήριξης 2000 – 2006 με μία σειρά αναπτυξιακών προγραμμάτων, προσφέρει οικονομική ενίσχυση στους επιχειρηματίες που δραστηριοποιούνται στους τομείς της Μεταποίησης και του Τουρισμού, ενισχύοντας κατά περίπτωση υφιστάμενες ή υπό ίδρυση νέες επιχειρήσεις. Η συνολική προβλεπόμενη επιχορήγηση ανέρχεται σε 98.200.000 € (ή 33,4 δις δρχ.) για την Μεταποίηση και 70.000.000 € (ή 23,9 δις δρχ.) για τον Τουρισμό. Η επιχορήγηση αυτή καλύπτεται κατά 75% από το Ευρωπαϊκό Ταμείο Περιφερειακής Ανάπτυξης (Ε.Τ.Π.Α.) και κατά 25% από τους εθνικούς πόρους. *(Ενημερωτικός Οδηγός Υπ. Οικονομίας & Οικονομικών, Νοέμβριος 2002)*

Οι χρηματοδοτήσεις του πολυτομεακού Ε.Π.ΑΝ. κατευθύνονται προς τους εξής τομείς:

#### **A. Στον τομέα της μεταποίησης:**

Στο πλαίσιο του επιχειρηματικού σχεδίου για τις μεταποιητικές επιχειρήσεις ενισχύονται:

- Η εισαγωγή νέων τεχνολογιών στην παραγωγική διαδικασία και η βελτίωση του υπάρχοντος παραγωγικού εξοπλισμού.

- Η ανάπτυξη και πιστοποίηση συστημάτων διασφάλισης της ποιότητας και η πιστοποίηση προϊόντων.
- Η ενσωμάτωση τεχνολογιών φιλικών προς το περιβάλλον, η ανάπτυξη συστημάτων περιβαλλοντικής διαχείρισης και η προμήθεια συστημάτων προστασίας του περιβάλλοντος.
- Ο συνολικός προϋπολογισμός του έργου είναι 200.000.000 €, ενώ στον α' κύκλο υποβλήθηκαν 1.373 προτάσεις.

Αναλυτικότερα:

- 1) Στην ενίσχυση των υπάρχοντων μικρομεσαίων επιχειρήσεων για αναδιοργάνωση, τεχνολογικό εκσυγχρονισμό, καινοτομία, ποιότητα, δικτύωση, οικολογικό αναπροσανατολισμό, έρευνα και χρηματοπιστωτική στήριξη.
- 2) Στην αναβάθμιση του ανθρώπινου δυναμικού.
- 3) Στις νέες επενδύσεις, με διεύρυνση της επιχειρηματικότητας και εφαρμογή νέων τεχνολογικών σε νέους, αλλά και στους παραδοσιακούς κλάδους της ελληνικής οικονομίας.
- 4) Στη βελτίωση και επέκταση των υποδομών, όπως είναι οι βιομηχανικές και λοιπές επιχειρηματικές περιοχές και δίκτυα, το εθνικό σύστημα ποιότητας, τα νέα δίκτυα φυσικού αερίου στον Βιομηχανικό και τριτογενή τομέα, το σύστημα μεταφοράς ηλεκτρικής ενέργειας, τα τεχνολογικά πάρκα, τα ερευνητικά κέντρα, τα προγράμματα αξιοποίησης των ορυκτών πόρων και η διαχείριση του υδάτινου δυναμικού.
- 5) Επιχειρηματικά σχέδια μικρών μεταποιητικών επιχειρήσεων: Η ειδική αυτή δράση του Ε.Π.ΑΝ. έχει στόχο την βελτίωση της ανταγωνιστικής θέσης των επιχειρήσεων αυτών οι οποίες απασχολούν έως 50 εργαζομένους, μέσω της ενίσχυσης επιχειρηματικών σχεδίων. Πιο συγκεκριμένα η ενίσχυση αφορά την υλοποίηση ενός ολοκληρωμένου επιχειρηματικού σχεδίου, δύο ετών το οποίο περιλαμβάνει δράσεις τεχνολογικού και οργανωτικού εκσυγχρονισμού. Το συνολικό ύψος της επένδυσης έχει ανώτατο όριο τα 500.000 €. (Εθνική Τράπεζα της Ελλάδας, Νοέμβριος 2002)

## **B. Στον τομέα της Έρευνας και Τεχνολογίας:**

- Η υποστήριξη ερευνητικών Μονάδων για την προτυποποίηση και την εμπορική εκμετάλλευση ερευνητικών αποτελεσμάτων μέσα από τη δημιουργία νέων επιχειρήσεων.
- Η δημιουργία νέων τεχνολογικών πάρκων και ερευνητικών κέντρων στα οποία θα μπορούν να συμμετέχουν και επιχειρήσεις.
- Η ενθάρρυνση της έρευνας, της μεταφοράς και της διάδοσης της τεχνολογίας στις επιχειρήσεις όπως επίσης και υποστήριξη δραστηριοτήτων διεθνούς επιστημονικής και τεχνολογικής συνεργασίας και μεταφοράς της τεχνολογίας.
- Η ευαισθητοποίηση του κοινού στις νέες τεχνολογίες και η ενημέρωσή του σχετικά με αυτές. Και τέλος
- Οι κοινοπραξίες έρευνας και τεχνολογικής ανάπτυξης σε τομείς Εθνικής Προτεραιότητας. *(Οδηγός Εφαρμογής για την Τοπική Αυτοδιοίκηση των Ε.Π. 2000 – 2006)*

## **Γ. Στον τομέα του τουρισμού**

Ο στόχος της διατήρησης και ενίσχυσης του μεριδίου της χώρας στη διεθνή τουριστική αγορά μπορεί να επιτευχθεί μέσω της ανασυγκρότησης και του εμπλουτισμού των τουριστικών πλεονεκτημάτων που διαθέτει η Ελλάδα οικοδομώντας παράλληλα και νέα πλεονεκτήματα και ενισχύοντας την επιχειρηματικότητα και την ανταγωνιστικότητα. Στην κατεύθυνση αυτή το Ε.Π.ΑΝ. καλύπτει με ειδικές δράσεις τις ακόλουθες προτεραιότητες πολιτικής του τουριστικού τομέα:

- Στην αναβάθμιση της ποιότητας των παρεχόμενων υπηρεσιών σε όλους τους τομείς που συνθέτουν το τουριστικό προϊόν.
- Στην οργάνωση υποδομών ικανών να τροφοδοτήσουν την ανάπτυξη του εναλλακτικού τουρισμού.
- Στην ενίσχυση και προβολή της Ελλάδας ως τουριστικού προορισμού και μείωση της εποχικότητας και
- Στην αναμόρφωση της τουριστικής εκπαίδευσης και κατάρτισης. *(Εθνική Τράπεζα της Ελλάδας, Νοέμβριος 2002)*



Πιο αναλυτικά:

- 1) Η προτεραιότητα αυτή υποστηρίζεται από μία σειρά δράσεων για τον εκσυγχρονισμό των υφιστάμενων ξενοδοχείων, μικρών τουριστικών μονάδων, camping, και επιπλωμένων διαμερισμάτων αλλά και μικρομεσαίων τουριστικών επιχειρήσεων όλων των κατηγοριών. Η αναβάθμιση των προαναφερθέντων καταλυμάτων περιλαμβάνει ενέργειες βελτίωσης των κτιριακών εγκαταστάσεων, εκσυγχρονισμού του εξοπλισμού εσωτερικών χώρων, διαμόρφωσης του περιβάλλοντος χώρου, απόκτηση ηλεκτρονικού εξοπλισμού και εξοικονόμησης ενέργειας, προστασίας του περιβάλλοντος και ασφάλειας της υγιεινής. Επιπλέον για την ενίσχυση της ανταγωνιστικότητας των τουριστικών μικρομεσαίων επιχειρήσεων επιδοτούνται προτάσεις για βελτίωση της οργάνωσης, έρευνες αγοράς, ηλεκτρονική δικτύωση προβολή, διαφήμιση, δημιουργία κοινών τουριστικών πακέτων και απόκτηση τεχνογνωσίας σε ειδικές μορφές τουρισμού. Τέλος, στο πρόγραμμα αυτό, της ενίσχυσης της ανταγωνιστικότητας, θεωρούνται επιλέξιμες ενέργειες οι οποίες απαιτούνται για την υλοποίηση των διαδικασιών συγχώνευσης των μικρών επιχειρήσεων, ώστε να επιτευχθούν βιώσιμες οικονομίες κλίμακας και να αρθούν τα εμπόδια της ανάπτυξης και λειτουργίας τους νέο ανταγωνιστικό περιβάλλον.
- 2) Σ' αυτόν τον άξονα προτεραιότητας του Ε.Π.ΑΝ. για τον τουρισμό, χρειάζεται να εμπλουτισθεί η σύνθεση του τουριστικού προϊόντος μέσω της δημιουργίας κατάλληλης υποδομής και της οργάνωσης συγκεκριμένων προϊόντων για εναλλακτικές μορφές τουρισμού και ενέργειες αξιοποίησης της πολιτιστικής κληρονομιάς όπως είναι, οι παραδοσιακές τεχνικές, παραδοσιακά προϊόντα, ελληνική κουζίνα κ.α., καθώς και δράσεις οικοτουρισμού και αγροτουρισμού σε συνεργασία με δράσεις που περιλαμβάνονται σε άλλα προγράμματα του Γ' Κ.Π.Σ.
- 3) Η ενίσχυση της προσπάθειας προβολής της Ελλάδας ως τουριστικού προορισμού μέσω μίας δράσης που θα επικεντρώνεται σε ειδικές ομάδες – στόχους λαμβανομένων υπόψη και συνεργιών με παράλληλες πρωτοβουλίες από τον ιδιωτικό τομέα.
- 4) Η αναδιάρθρωση της επαγγελματικής κατάρτισης στον τομέα του τουρισμού προωθείται με βάση το σχέδιο δράσης που έχει εκπονηθεί

προκειμένου να βελτιωθεί ουσιαστικά η σύνδεση της εκπαίδευσης με τις σημερινές ανάγκες του τουριστικού τομέα. Για το σκοπό αυτό δημιουργούνται νέες δομές και καλύτερη γεωγραφική κατανομή της εκπαίδευσης με ενθάρρυνση των διακρατικών σχέσεων μεταξύ των φορέων εκπαίδευσης. Κεντρικός θα είναι ο ρόλος του αναμορφωμένου, μετά από πρόσφατη νομοθετική ρύθμιση, Οργανισμού Τουριστικής Εκπαίδευσης και Κατάρτισης (πρώην Σχολές Τουριστικής Εκπαίδευσης).

Είναι ιδιαίτερα σημαντικό το γεγονός της ευρείας συναίνεσης που καταγράφεται γύρω από τους στόχους και τις παρεμβάσεις του Ε.Π.ΑΝ. για την επίτευξη των επιδιωκόμενων αποτελεσμάτων είναι απαραίτητη η κινητοποίηση όλων των χρηματοδοτήσεων, σε ένα πλαίσιο συνεργασίας, συμμετοχής, διαλόγου και ευθύνης. (ΕΞΠΡΕΣ, Μάρτιος 2003)

#### **Δ. Στον τομέα της Ενέργειας και των Φυσικών Πόρων:**

- Η πρόσβαση σε Εναλλακτικές Πηγές Τροφοδοσίας Φυσικού Αερίου.
- Η ενίσχυση της ευελιξίας, ευστάθειας και αξιοπιστίας του συστήματος Φυσικού Αερίου.
- Ειδικές ενεργειακές υποδομές για τα νησιά και για την προώθηση των ΑΠΕ.
- Λειτουργία της απελευθερωμένης αγοράς ενέργειας.
- Διείσδυση Φυσικού Αερίου στον οικιακό και τριτογενή τομέα, σε Νέους Βιομηχανικούς Καταναλωτές και στον τομέα των Μεταφορών.
- Υποδομές ασφάλειας της αποθήκευσης και διακίνησης πετρελαιοειδών. Και τέλος,
- Αξιοποίηση Φυσικών Πόρων και Υποστήριξη Τήρησης Περιβαλλοντικών Δεσμεύσεων. (Οδηγός Εφαρμογής για την Τοπική Αυτοδιοίκηση των Ε.Π. 2000 – 2006)

## ΚΕΦΑΛΑΙΟ 2<sup>ο</sup>

### ΕΠΕΝΔΥΤΙΚΑ ΚΙΝΗΤΡΑ ΓΙΑ ΤΙΣ ΜμΕ ΜΕΣΩ ΤΟΥ Ε.Π.ΑΝ.

Το Γ' Κ.Π.Σ. στο σύνολό του, αφορά όλες τις οικονομικές επιχειρηματικές δραστηριότητες και των τριών τομέων της οικονομίας, με αντικειμενικό σκοπό να ενισχυθούν αυτές με τις κρατικές επιχορηγήσεις οι οποίες προέρχονται από κοινοτικά κονδύλια.

Μέρος του Γ' Κ.Π.Σ. αποτελούν τα Περιφερειακά Επιχειρησιακά Προγράμματα (Π.Ε.Π.) τα οποία έχουν ως σκοπό την ενίσχυση ΜμΕ που δραστηριοποιούνται στην μεταποίηση και τον τουρισμό.

Το Υπουργείο Εθνικής Οικονομίας, προκειμένου να υπάρξει πλήρης και έγκαιρη απορροφητικότητα των κοινοτικών ενισχύσεων, ανέθεσε στις Τράπεζες την διαχείριση αυτών των Προγραμμάτων (Π.Ε.Π.). Έτσι, οι Τράπεζες, θα είναι αυτές που θα αξιολογήσουν τα επιχειρησιακά σχέδια, θα ελέγχουν και θα παρακολουθούν την πραγματοποίηση των επενδύσεων που θα υπαχθούν στα Π.Ε.Π.

Ο προϋπολογισμός της δημόσιας δαπάνης (επιδότησης) των Π.Ε.Π., υπολογίζεται σε 140.000.000 € για τις μεταποιητικές επιχειρήσεις και σε 102.000.000 € για τις τουριστικές επιχειρήσεις. Το ύψος των επενδυτικών σχεδίων, υπολογίζεται σε 600.000.000 €. Υπολογίζεται να υποβληθούν προς έγκριση, περίπου 17.000 αιτήσεις, σε όλες τις Τράπεζες, εκ των οποίων θα εγκριθούν περίπου 5.000, με αυτά τα δεδομένα το ύψος επιχορήγησης ανά εταιρεία υπολογίζεται να φτάνει τα 50.000 €.

Πρέπει να τονίσουμε, ότι για κάθε περιφέρεια τα Π.Ε.Π. περιλαμβάνουν διαφορετικά μέτρα ενίσχυσης των επιχειρήσεων, ανάλογα με τις ανάγκες τις απαιτήσεις και τις δυνατότητες της κάθε περιφέρειας. (ΠΕΛΟΠΟΝΝΗΣΟΣ, Οκτώβριος 2002)

## 2.1. Ορισμός ΜμΕ

Μέσα στο στενό οικονομικό περιβάλλον που χαρακτηρίζεται από ανεπάρκεια πρώτων υλών, πηγών ενέργειας, από την τεράστια τεχνολογική εξέλιξη και από την αυξανόμενη αμφισβήτηση του γιγαντισμού στη βιομηχανία, οι ΜμΕ έρχονται να παίξουν πρωτεύοντα ρόλο και να αποτελέσουν τον ακρογωνιαίο λίθο της Ελληνικής Οικονομίας.

Στη σημερινή Ελλάδα δεν υπάρχει νομική οριοθέτηση του χώρου των ΜμΕ. Αυτό οφείλεται στην έλλειψη κάποιου συγκεκριμένου ενιαίου κριτηρίου και μέτρου που να χαρακτηρίζει μια επιχείρηση ως ΜμΕ σε όλους τους κλάδους της οικονομίας.

Παραδοσιακά έχει επικρατήσει η αντίληψη με τον όρο των ΜμΕ να θεωρούνται βιοτεχνικές επιχειρήσεις ή επιχειρήσεις εντάσεως εργασίας. Το πλήθος τους, η εξελικτική τους μορφή, η ποικιλία τους, οι εφευρέσεις, οι καινοτομίες και η διείσδυση των ΜμΕ σε όλους τους τομείς της παραγωγής, αποτελούν το κύριο χαρακτηριστικό του ρόλου αλλά και της προσφοράς τους, στην οικονομική και κοινωνική ανάπτυξη της χώρας.

Αρχικά θα μπορούσαμε να θεωρήσουμε σαν μικρομεσαίες επιχειρήσεις, εκείνες που απασχολούν μέχρι πενήντα άτομα. Όμως, στην ίδια κατηγορία μπορούμε να εντάξουμε επιχειρήσεις στις οποίες συντρέχουν οι παρακάτω προϋποθέσεις:

- ✓ Κάθε μία επιχείρηση ελέγχει και επηρεάζει ένα μικρό μερίδιο της αγοράς.
- ✓ Η διοίκηση εξασκείται από τον ιδιοκτήτη της προσωπικά.
- ✓ Έχει οικονομική ανεξαρτησία και επιχειρηματική ευελιξία. Ο επιχειρηματίας έχει αποκλειστικά την ευθύνη όλων των λειτουργιών της (διαφήμιση, κόστος, παραγωγή, λογιστήριο).
- ✓ Ο επιχειρηματίας έχει ταυτίσει την περιουσία της επιχείρησης με την προσωπική του περιουσία, την οποία χρησιμοποιεί και σαν εγγύηση για την λήψη δανείων. Αφιερώνει όλο το χρόνο του στη διοίκηση της επιχείρησης η οποία εξαρτάται σε μεγάλο βαθμό και από το πνευματικό του επίπεδο.

Στην Αμερική, σύμφωνα με το νόμο "Small Business Act" του 1953 ως μικρομεσαίες επιχειρήσεις θεωρούνται εκείνες που απασχολούν 250 – 1000 εργαζόμενους.

Στην Ευρώπη, ως μικρομεσαίες επιχειρήσεις θεωρούνται εκείνες που απασχολούν 250 – 500 εργαζόμενους και έχουν κεφάλαιο μεγαλύτερο από 200.000 €. *(ΠΤΥΧΙΑΚΗ ΕΡΓΑΣΙΑ, Η δυνατότητα χρηματοδότησης ΜμΕ μέσα από το πιστωτικό σύστημα και τι περιλαμβάνει γι' αυτές το Γ' Κ.Π.Σ.)*

Η κατάταξη των επιχειρήσεων αναλόγως με το μέγεθος τους, γίνεται με τη βοήθεια ενός ή περισσότερων κριτηρίων. Έτσι η κατάταξη μπορεί να γίνει ή σε τεχνολογικές μονάδες ή σε μονάδες εργασίας με βάση τον αριθμό των απασχολούμενων σε κάθε επιχείρηση, ή τέλος σε μονάδες κεφαλαίου. Πολλές φορές χρησιμοποιούνται τα παραπάνω κριτήρια συνδυαστικά. Τα κριτήρια αυτά θα πρέπει να είναι ποιοτικά και ποσοτικά και θα πρέπει να βασίζονται στις κλασικές ιδιομορφίες των επιχειρήσεων που επικρατούν σε κάθε ήπειρο και κάθε κράτος. Στην Ελλάδα, για να χαρακτηριστεί μια επιχείρηση ως μικρομεσαία, θα πρέπει να συγκεντρώνει τις παρακάτω προϋποθέσεις:

- Αριθμός Απασχολούμενων μέχρι 50 άτομα.
- Ελάχιστο αριθμό απασχολούμενων από 0 – 8 άτομα (ανάλογα με την γεωγραφική ενότητα).
- Ελάχιστο μέσο κύκλο εργασιών τριετίας: Ανάλογα με την γεωγραφική ενότητα από 50.000 € έως και 200.000 € στην Μεταποίηση και από 20.000 € έως 140.000 € στον Τουρισμό.
- Μέγιστο μέσο κύκλο εργασιών τριετίας: 4.000.000 €
- Τα όρια του επιχορηγούμενου προϋπολογισμού για την ενίσχυση των υφιστάμενων επιχειρήσεων κυμαίνονται από το ελάχιστο ποσό των 30.000 € έως το μέγιστο ποσό των 150.000 € και για τους δύο τομείς.
- Τα όρια του επιχορηγούμενου προϋπολογισμού για τις υπό ίδρυση νέες επιχειρήσεις κυμαίνονται από το ελάχιστο ποσό των 30.000 € έως το μέγιστο ποσό των 150.000 € ανεξαρτήτως γεωγραφικής ενότητας και τομέα.
- Τέλος, απαραίτητη προϋπόθεση αποτελεί η συμμετοχή του δυνητικού δικαιούχου με ίδια κεφάλαια που καλύπτουν τουλάχιστον το 30% της υπό ενίσχυση πρότασης. *(Εθνική Τράπεζα της Ελλάδας, Νοέμβριος 2002)*

## 2.2. Διαίρεση της Ελληνικής Επικράτειας

Όπως προαναφέραμε για τις ανάγκες του έργου, η Ελληνική Επικράτεια υποδιαιρείται σε τρεις γεωγραφικές ενότητες. Αυτές είναι οι εξής.

### ➤ Γεωγραφική Ενότητα 1 (ΓΕ 1)

Περιλαμβάνει:

- α) την περιφέρεια Αττικής εξαιρουμένης της επαρχίας Τροιζηνίας και
- β) τον νομό Θεσσαλονίκης

### ➤ Γεωγραφική Ενότητα 2 (ΓΕ 2)

Περιλαμβάνει τις περιφέρειες:

- α) Κεντρικής Μακεδονίας εξαιρουμένου του νομού Θεσσαλονίκης,
- β) Δυτικής Ελλάδος,
- γ) Θεσσαλίας,
- δ) Στερεάς Ελλάδος και
- ε) Κρήτης

### ➤ Γεωγραφική Ενότητα 3 (ΓΕ 3)

Περιλαμβάνει τις περιφέρειες:

- α) Βορείου Αιγαίου
- β) Νοτίου Αιγαίου
- γ) Ιονίων Νήσων
- δ) Ανατολικής Μακεδονίας – Θράκης
- ε) Δυτικής Μακεδονίας
- στ) Ηπείρου
- ζ) Πελοποννήσου
- η) την επαρχία Τροιζηνίας της Περιφέρειας Αττικής και
- θ) την περιφέρεια Νήσων της χώρας, εξαιρουμένης της Νήσου Κρήτης

Πρέπει να επισημάνουμε ότι η κατανομή της χώρας σε γεωγραφικές ενότητες αφορά μόνο στη διαμόρφωση του ύψους των επιδοτούμενων προϋπολογισμών και τα κριτήρια συμμετοχής των δυνητικών δικαιούχων στα

προγράμματα. *(Ενημερωτικός Οδηγός Υπ. Οικονομίας & Οικονομικών, Νοέμβριος 2002)*

Κατά τα λοιπά, οι επενδυτικές προτάσεις υποβάλλονται σε φορείς υποδοχής (Τράπεζες) της επιλογής των δυνητικών δικαιούχων των ενισχύσεων, εντός των γεωγραφικών ορίων των περιφερειών, στις οποίες θα πραγματοποιηθούν οι επενδύσεις.

Τέλος, όσες επενδύσεις πρόκειται να πραγματοποιηθούν σε νησιά της χώρας, εκτός των Νήσων της Κρήτης και της Εύβοιας, οι επενδυτικές προτάσεις μπορούν να υποβάλλονται κατ' επιλογήν των δυνητικών δικαιούχων, σε φορείς υποδοχής οποιασδήποτε περιφέρειας. *(Εθνική Τράπεζα της Ελλάδας, Νοέμβριος 2002)*

ΤΜΗΜΑ ΛΟΓΙΣΤΙΚΗΣ – ΠΤΥΧΙΑΚΗ ΕΡΓΑΣΙΑ

**ΝΟΜΟΙ ΤΩΝ ΠΕΡΙΦΕΡΕΙΩΝ ΤΗΣ ΧΩΡΑΣ**

<b>Α/Α</b>	<b>ΠΕΡΙΦΕΡΕΙΑ</b>	<b>ΕΔΡΑ</b>	<b>ΝΟΜΟΙ</b>	<b>ΛΟΙΠΕΣ ΠΕΡΙΟΧΕΣ</b>
1	Ανατολικής Μακεδονίας – Θράκης	Κομοτηνή	Έβρου, Ροδόπης, Ξάνθης, Δράμας και Καβάλας	
2	Κεντρικής Μακεδονίας	Θεσσαλονίκη	Θεσσαλονίκης, Χαλκιδικής, Σερρών, Κιλκίς, Πέλλας, Ημαθίας και Πιερίας	
3	Δυτικής Μακεδονίας	Κοζάνη	Γρεβενών, Καστοριάς, Κοζάνης και Φλώρινας	
4	Ηπείρου	Ιωάννινα	Άρτας, Πρεβέζης, Ιωαννίνων και Θεσπρωτίας	
5	Θεσσαλίας	Λάρισα	Καρδίτσας, Λαρίσης, Μαγνησίας και Τρικάλων	
6	Ιονίων Νήσων	Κέρκυρα	Κέρκυρας, Λευκάδας, Κεφαλληνίας & Ιθάκης και Ζακύνθου	Οθωνοί, Ερεικούσα, Μαθράκι, Παξοί, Αντίπαξοι, Μεγανήσι, Κάλαμος και Κάστος
7	Δυτικής Ελλάδος	Πάτρα	Αιτωλοακαρνανίας, Αχαΐας και Ηλείας	
8	Στερεάς Ελλάδος	Λαμία	Βοιωτίας, Ευβοίας, Ευρυτανίας, Φθιώτιδας και Φωκίδας	
9	Αττικής	Αθήνα	Αττικής	Στη νομαρχία Πειραιά, εκτός από την ευρύτερη περιοχή του Πειραιά, ανήκουν επίσης από διοικητική άποψη τα νησιά Σαλαμίνα, Αίγινα, Ύδρα, Πόρος, Σπέτσες, Κύθηρα, Αντικύθηρα καθώς και η επαρχία Τροιζηνίας που βρίσκεται στην Πελοπόννησο
10	Πελοποννήσου	Τρίπολη	Κορινθίας, Αργολίδος, Αρκαδίας, Μεσσηνίας και Λακωνίας	
11	Βορείου Αιγαίου	Μυτιλήνη	Λέσβου, Χίου και Σάμου	Λήμνος, Αγ. Ευστράτιος, Ψαρά, Οινούσες, Ικαρία και Φούρνοι
12	Νοτίου Αιγαίου	Ερμούπολη	Κυκλάδων και Δωδεκανήσου	
13	Κρήτης	Ηράκλειο	Ηρακλείου, Λασιθίου, Ρεθύμνου και Χανίων	Γαύδος, Ντία, Κουφονήσι, Γαίδουρονήσι ή Χρυσή, Διονυσάδες, Σπιναλόγκα και Παξιμάδι



### **2.3. Όρια Επιχορήγησης Προϋπολογισμού ανά Γεωγραφική Ενότητα**

Σύμφωνα με την Α.Π. 179846/Ε.Υ.Σ.2830/26.06.2002 απόφαση του Υπουργού Οικονομίας και Οικονομικών, τα ποσοστά ενίσχυσης ανά Γεωγραφική Ενότητα είναι τα εξής:

- ✓ Γεωγραφική Ενότητα 1 (ΓΕ 1): ποσοστό 35% επί του συνολικού επιλέξιμου προϋπολογισμού της επένδυσης.
- ✓ Γεωγραφική Ενότητα 2 (ΓΕ 2): ποσοστό 40% επί του συνολικού επιλέξιμου προϋπολογισμού της επένδυσης.
- ✓ Γεωγραφική Ενότητα 3 (ΓΕ 3): ποσοστό 45% επί του συνολικού προϋπολογισμού της επένδυσης.

Με βάση τα προαναφερόμενα ποσοστά σύμφωνα με την Κ.Υ.Α.192249/Ε.Υ.Σ.4057/19.08.2002 – ΦΕΚ 1079/Β/19.08.2002 (Αρ. 6, παρ. 2) ο χορηγούμενος προϋπολογισμός κάθε περίπτωσης δυνητικού δικαιούχου ενίσχυσης, κυμαίνεται για κάθε Γεωγραφική Ενότητα μεταξύ των ακόλουθων ορίων:

- ✓ Γεωγραφική Ενότητα 1 (ΓΕ 1): Από 50.000 € έως 350.000 €.
- ✓ Γεωγραφική Ενότητα 2 (ΓΕ 2): Από 40.000 € έως 250.000 €.
- ✓ Γεωγραφική Ενότητα 3 (ΓΕ 3): Από 30.000 € έως 150.000 €.

#### **Παρατηρήσεις**

1. Σε περιπτώσεις προτάσεων για νέες, υπό ίδρυση ΜμΕ, όπου αυτό προβλέπεται, τα όρια του επιχορηγούμενου προϋπολογισμού κυμαίνονται από 30.000 € έως 150.000 €.
2. Ειδικά για τις περιπτώσεις:
  - Τουριστικών γραφείων,
  - Τουριστικών επιχειρήσεων οδικών μεταφορών (Τ.Ε.Ο.Μ.) και
  - Ναυλομεσιτικών γραφείων στη θεματική ενότητα «Τουρισμός» και ανεξαρτήτως γεωγραφικής ενότητας, το ελάχιστο όριο του επιχορηγούμενου προϋπολογισμού κάθε πρότασης δυνητικού δικαιούχου ενίσχυσης, ανέρχεται σε 10.000 €.

3. Κάθε δυνητικός δικαιούχος ενίσχυσης στις θεματικές ενότητες της Μεταποίησης και του Τουρισμού, μπορεί να πραγματοποιήσει επενδυτική πρόταση με προϋπολογισμό μεγαλύτερο από αυτόν που καθορίζεται από τα προαναφερόμενα όρια. Στην περίπτωση αυτή δεν καταβάλλεται επιχορήγηση για τις υπερβάλλουσες δαπάνες της επενδυτικής πρότασης. *(Ενημερωτικός Οδηγός Υπ. Οικονομίας & Οικονομικών, Νοέμβριος 2002)*

Όπως προαναφέραμε το Γ' Κ.Π.Σ. επεκτείνει τη δράση του, τόσο στις μεταποιητικές όσο και στις τουριστικές επιχειρήσεις που είναι εγκατεστημένες ή πρόκειται να εγκατασταθούν, σε οποιαδήποτε περιοχή εντός του ελλαδικού χώρου. Για να μπορέσουμε να αναπτύξουμε αναλυτικότερα το εκτενές έργο του Γ' Κ.Π.Σ. 2000 – 2006 θα αναφερθούμε διεξοδικά μόνο στις επιχειρήσεις του Τουριστικού τομέα που υφίστανται ή πρόκειται να ιδρυθούν στον γεωγραφικό χώρο της Δυτικής Ελλάδας, η οποία ανήκει στην 2<sup>η</sup> Γεωγραφική Ενότητα.

#### **2.4. Επιλέξιμες Κατηγορίες Τουριστικών Επιχειρήσεων**

Στον τομέα του Τουρισμού, δυνητικοί δικαιούχοι των ενισχύσεων του Γ' Κ.Π.Σ., είναι εγκατεστημένες στην Ελληνική Επικράτεια υφιστάμενες τουριστικές ΜμΕ, οι οποίες ανήκουν στις εξής κατηγορίες:

<b>ΚΡΙΤΗΡΙΑ ΚΑΙ ΠΡΟΫΠΟΘΕΣΕΙΣ ΣΥΜΜΕΤΟΧΗΣ</b>
<b>ΚΑΤΗΓΟΡΙΕΣ ΕΠΙΧΕΙΡΗΣΕΩΝ ΚΑΤΑ ΚΛΑΔΟ ΔΡΑΣΤΗΡΙΟΤΗΤΑΣ</b>

<b>A4 – ΤΟΥΡΙΣΤΙΚΑ ΚΑΤΑΛΥΜΑΤΑ</b>
Ξενοδοχεία τάξης Δ' και Ε'.
Camping τάξης Δ'.
Ενοικιαζόμενα Επιπλωμένα Δωμάτια.
Ενοικιαζόμενα Επιπλωμένα Διαμερίσματα.
Ξενοδοχεία και camping τάξης Γ', αλλά με τους ακόλουθους – σωρευτικά – περιορισμούς:
<ol style="list-style-type: none"> <li>1. Να μην έχουν επιχορηγηθεί κατά την διάρκεια των τελευταίων επτά (7) χρόνων πριν από την υποβολή της σχετικής αίτησης, από τον Αναπτυξιακό Νόμο, όπως αυτός ίσχυσε εκάστοτε (1892/90, 2601/98).</li> <li>2. Να μην διαθέτουν συνολική δυναμικότητα άνω των πενήντα (50) κλινών προκειμένου για τα ξενοδοχεία και των εκατό (100) θέσεων προκειμένου για camping.</li> </ol>
<b>4B – ΛΟΙΠΕΣ ΤΟΥΡΙΣΤΙΚΕΣ ΕΠΙΧΕΙΡΗΣΕΙΣ</b>
Τουριστικά Γραφεία και Τουριστικές Επιχειρήσεις Οδικών Μεταφορών (ΤΕΟΜ) και ναυλομεσιτικά γραφεία.
Επιχειρήσεις εκμετάλλευσης εγκαταστάσεων ειδικής τουριστικής υποδομής (επιχειρήσεις εκμετάλλευσης μαρίνων, συνεδριακών κέντρων, χιονοδρομικών κέντρων, κέντρων θαλασσοθεραπείας, ιαματικών πηγών κ.λ.π.

**Παρατήρηση:** Ως απασχολούμενοι νοούνται οι εργαζόμενοι με σχέση εξαρτημένης εργασίας. Ο αριθμός απασχολούμενων ατόμων αντιστοιχεί στον

αριθμό ετησίων μονάδων εργασίας (ΕΜΕ), δηλαδή στον αριθμό εργαζομένων πλήρους απασχόλησης που εργάστηκαν επί ένα έτος. Οι εργαζόμενοι μερικής απασχόλησης και τα άτομα που εργάζονται σε εποχιακή βάση αντιστοιχούν σε κλάσματα ΕΜΕ. Έτος αναφοράς είναι το τελευταίο πλήρες ημερολογιακό έτος.

Εξαιρούνται οι επιχειρήσεις, οι οποίες λειτουργούν με την μορφή της κοινωνίας, της εταιρείας του αστικού δικαίου ή της κοινοπραξίας.

Επίσης οι υπό ίδρυση, νέες ΜμΕ των ιδίων κατηγοριών, σε όλες τις γεωγραφικές ενότητες, εφόσον υποβάλλουν κοινή πρόταση και ιδρύονται με σκοπό την πραγματοποίηση κοινής δράσης.

Σ' αυτήν την περίπτωση, απαραίτητη προϋπόθεση για την επένδυση η οποία αφορά την πραγματοποίηση κοινής δράσης, είναι η σύσταση εταιρείας, η οποία θα υποχρεούται στην τήρηση βιβλίων Β' και Γ' κατηγορίας του Κ.Β.Σ. και θα λειτουργήσει με την νομική μορφή της Α.Ε. ή της Ε.Π.Ε. ή της Ο.Ε. ή της Ε.Ε.

Τέλος, ως υφιστάμενες επιχειρήσεις θεωρούνται εκείνες οι επιχειρήσεις, οι οποίες παρουσιάζουν οικονομική δραστηριότητα κατά τα τρία τουλάχιστον ημερολογιακά έτη, τα οποία όμως θα πρέπει να προηγούνται της προκήρυξης των δράσεων για τις ΜμΕ.

Τονίζεται δε, ότι στο πλαίσιο της προκήρυξης των δράσεων, δεν έχουν δικαίωμα υποβολής πρότασης οι δημόσιες επιχειρήσεις ή οργανισμοί ή οι θυγατρικές τους, καθώς και οι εταιρείες στις οποίες συμμετέχουν άμεσα ή έμμεσα με ποσοστό μεγαλύτερο του 40%, όπως επίσης και οι Ο.Τ.Α. α' και β' βαθμίδας. (Εθνική Τράπεζα της Ελλάδας, Νοέμβριος 2002)

## **2.5. Κριτήρια Επιλεξιμότητας**

Τα γενικά κριτήρια, βάσει των οποίων καθορίζονται οι προϋποθέσεις συμμετοχής των δυνητικών δικαιούχων των ενισχύσεων ανά γεωγραφική ενότητα, είναι:

**α) Για τις υφιστάμενες επιχειρήσεις:**

1. Το μέγεθος των μικρομεσαίων επιχειρήσεων, με βάση τον αριθμό του απασχολούμενου προσωπικού και τον κύκλο εργασιών τους
2. Η ανεξαρτησία των μικρομεσαίων επιχειρήσεων
3. Ο κλάδος της οικονομικής δραστηριότητας, στον οποίο ανήκουν οι επιχειρήσεις

**β) Για νέες υπό ίδρυση επιχειρήσεις:**

1. Η ανεξαρτησία των μικρομεσαίων επιχειρήσεων, όπως εφαρμόζεται για τη συγκεκριμένη κατηγορία επιχειρήσεων
2. Ο κλάδος οικονομικής δραστηριότητας, στον οποίο ανήκουν οι επιχειρήσεις

Με κριτήριο το μέγεθος και την ανεξαρτησία των επιχειρήσεων οι προϋποθέσεις συμμετοχής τους παρουσιάζονται αναλυτικά στον παρακάτω πίνακα:

ΚΡΙΤΗΡΙΟ	ΠΡΟΫΠΟΘΕΣΕΙΣ
<p><b>Μέγεθος επιχειρήσεων</b></p>	<p><b>1. Αριθμός απασχολουμένων:</b>                      Για την Γεωγραφική Ενότητα 1, επιλέξιμες είναι οι επιχειρήσεις που απασχολούν από 6 έως 50 εργαζομένους.                      Για την Γεωγραφική Ενότητα 2, επιλέξιμες είναι οι επιχειρήσεις που απασχολούν από 1 έως 50 εργαζομένους.                      Για την Γεωγραφική Ενότητα 3, επιλέξιμες είναι οι επιχειρήσεις που απασχολούν από 0 έως 50 εργαζομένους.</p>
	<p><b>1. Κύκλος εργασιών:</b>                      Για την Γεωγραφική Ενότητα 1, επιλέξιμες είναι οι επιχειρήσεις που έχουν μέσο κύκλο εργασιών τριετίας από εκατόν σαράντα χιλιάδες ευρώ (140.000 €) και μέχρι τέσσερα εκατομμύρια ευρώ (4.000.000 €).                      Για την Γεωγραφική Ενότητα 2, επιλέξιμες είναι οι επιχειρήσεις που έχουν μέσο ετήσιο κύκλο εργασιών τριετίας από τριάντα πέντε χιλιάδες ευρώ (35.000 €) και μέχρι τέσσερα εκατομμύρια ευρώ (4.000.000 €).                      Για την Γεωγραφική Ενότητα 3, επιλέξιμες είναι οι επιχειρήσεις που έχουν μέσο κύκλο εργασιών τριετίας από είκοσι χιλιάδες ευρώ (20.000 €) και μέχρι τέσσερα εκατομμύρια ευρώ (4.000.000 €).</p>

<p><b>Ανεξαρτησία</b></p>	<p><b>Ανεξάρτητες μικρομεσαίες επιχειρήσεις</b> ορίζονται εκείνες, οι οποίες συγκεντρώνουν σωρευτικά τα εξής χαρακτηριστικά:</p> <ul style="list-style-type: none"> <li>◆ Απασχολούν λιγότερους από πενήντα (50) εργαζομένους,</li> <li>◆ έχουν ετήσιο κύκλο εργασιών που δεν υπερβαίνει τα τέσσερα εκατομμύρια ευρώ (4.000.000 €) και ετήσιο συνολικό ενεργητικό που δεν υπερβαίνει τα πέντε εκατομμύρια ευρώ (5.000.000 €) και,</li> <li>◆ δεν ανήκουν, σε ποσοστό 25% ή Περισσότερο του κεφαλαίου τους ή των δικαιωμάτων ψήφου σε επιχείρηση ή από κοινού σε περισσότερες επιχειρήσεις, δηλαδή επιχειρήσεις, οι οποίες δεν συγκεντρώνουν τα αναφερόμενα στο παρόν εδάφιο χαρακτηριστικά.</li> </ul> <p><b>Υπέρβαση του κριτηρίου</b> αυτού επιτρέπεται μόνο στην περίπτωση κατά την οποία η κυριότητα της επιχείρησης ανήκει σε δημόσιες εταιρείες συμμετοχών ή σε άλλες εταιρείες παροχής επιχειρηματικού κεφαλαίου και από τον όρο ότι δεν ασκείται έλεγχος ούτε ατομικά ούτε από κοινού.</p>
---------------------------	--

Τα παραπάνω γενικά κριτήρια τόσο για τις υφιστάμενες, όσο και για τις νέες υπό ίδρυση επιχειρήσεις, αναλύονται ως εξής:

1. Το κριτήριο που αφορά το μέγεθος των επιχειρήσεων συνιστάται από τα παρακάτω στοιχεία:
  - Τον αριθμό των εργαζομένων που απασχολεί κάθε επιχείρηση, ο οποίος πρέπει να φτάνει τα 50 άτομα με ελάχιστο αριθμό απασχολούμενων από 0 έως 8 άτομα, ανάλογα με τη γεωγραφική ενότητα
  - Τον μέσο ετήσιο κύκλο εργασιών κάθε επιχείρησης, ο οποίος θα πρέπει να κυμαίνεται μεταξύ των 20.000 € και 140.000 €.
  
2. Το κριτήριο που αναφέρεται στην ανεξαρτησία των επιχειρήσεων αποτελείται από τα εξής στοιχεία:
  - Την εξέταση του ποσοστού συμμετοχής στην επιχείρηση – δυνητικό δικαιούχο άλλης επιχείρησης ή ομάδας επιχειρήσεων.

Πιο συγκεκριμένα, ανεξάρτητες μικρομεσαίες επιχειρήσεις ονομάζονται εκείνες, οι οποίες συγκεντρώνουν τα κατωτέρω χαρακτηριστικά:

- Απασχολούν λιγότερους από πενήντα (50) εργαζομένους.
- Έχουν ετήσιο κύκλο εργασιών που δεν υπερβαίνει τα 5.000.000 € και

- Δεν ανήκουν σε ποσοστό 25% ή περισσότερο του κεφαλαίου τους ή του δικαιώματος ψήφου σε επιχείρηση ή από κοινού σε περισσότερες επιχειρήσεις, οι οποίες δεν είναι μικρομεσαίες, δηλαδή δεν συγκεντρώνουν τα προαναφερθέντα χαρακτηριστικά.

Υπέρβαση αυτού του κριτηρίου επιτρέπεται μόνο στην περίπτωση κατά την οποία, η κυριότητα της επιχείρησης ανήκει σε δημόσιες εταιρείες συμμετοχών ή σε εταιρείες παροχής επιχειρηματικού κεφαλαίου και από τον όρο ότι δεν ασκείται έλεγχος ούτε ατομικά ούτε από κοινού.

3. Το κριτήριο του κλάδου οικονομικής δραστηριότητας, αναφέρεται στη διαπίστωση ότι η επιχείρηση ασκεί μία από τις δραστηριότητες, οι οποίες περιλαμβάνονται στον σχετικό κατάλογο με τις επιλέξιμες κατηγορίες των τουριστικών επιχειρήσεων. (Εθνική Τράπεζα της Ελλάδας, Νοέμβριος 2002)

Στηριζόμενοι στα κριτήρια συμμετοχής των Μικρομεσαίων Τουριστικών Επιχειρήσεων που αναλύσαμε παραπάνω, μπορούμε να καθορίσουμε και τις προϋποθέσεις συμμετοχής των δυνητικών δικαιούχων των ενισχύσεων, αναλυτικά για κάθε γεωγραφική ενότητα.

Βασική προϋπόθεση για όλες τις θεματικές και γεωγραφικές ενότητες, είναι η ίδια συμμετοχή του δυνητικού δικαιούχου της ενίσχυσης, σε ποσοστό τουλάχιστον 30% επί του συνόλου του επιλέξιμου κόστους της υποβαλλόμενης επενδυτικής πρότασης.

Ως ίδια συμμετοχή, νοείται το ίδιο κεφάλαιο για τις ατομικές επιχειρήσεις και το εταιρικό κεφάλαιο για τις λοιπές, για τις οποίες η καταβολή της ίδιας συμμετοχής πιστοποιείται από την αύξηση του εταιρικού κεφαλαίου, όπως αυτή προκύπτει από τις νέες, σε μετρητά, εισφορές των εταίρων ή κατά περίπτωση, τα φορολογηθέντα αποθεματικά, εκτός του τακτικού, όπως αυτά προβλέπονται από την κείμενη νομοθεσία.

Στο πλαίσιο αυτό, εξετάζεται η ύπαρξη ρευστών διαθεσίμων των μετόχων ή εταίρων, ή χρεογράφων ή τίτλων, ή και άλλου είδους περιουσιακών στοιχείων που κρίνονται ως ευκόλως ρευστοποιήσιμα εντός του χρονοδιαγράμματος πραγματοποίησης της επένδυσης. Στην περίπτωση επιχειρήσεων που προγραμματίζουν την κάλυψη ενός μέρους ή του συνόλου

της ίδιας συμμετοχής τους με υφιστάμενα έκτακτα φορολογηθέντα αποθεματικά, εξετάζεται η ύπαρξη των αποθεματικών αυτών και η διαθεσιμότητά τους για την πραγματοποίηση της επένδυσης.

Τέλος, πρέπει να επισημάνουμε, ότι το ποσοστό της ίδιας συμμετοχής δεν μπορεί να μειωθεί κατά την διάρκεια πραγματοποίησης της επένδυσης και ελέγχεται κατά την διαδικασία καταβολής της δημόσιας επιχορήγησης. (Οδηγός Εφαρμογής για την Τοπική Αυτοδιοίκηση των Ε.Π. 2000 –2006)

## **2.6. Περιγραφή Επιλέξιμων Δαπανών**

Η επιλεξιμότητα ως έννοια, εκτείνεται σε όλο το φάσμα του Γ' Κ.Π.Σ. και κρίνεται σε όλα τα στάδια της διοικητικής και διαχειριστικής λειτουργίας των προγραμμάτων. Κατά συνέπεια, η εφαρμογή των κανόνων επιλεξιμότητας δαπανών γίνεται σε όλα τα αναφερόμενα στη συνέχεια επίπεδα:

- 1° Επίπεδο: Κοινοτικό Πλαίσιο Στήριξης
- 2° Επίπεδο: Επιχειρησιακά Προγράμματα
- 3° Επίπεδο: Συμπλήρωμα Προγραμματισμού και Κριτήρια Εντάξεως πράξεων
- 4° Επίπεδο: Πράξεις και Τελικοί Δικαιούχοι
- 5° Επίπεδο: Νομικές Δεσμεύσεις (Συμβάσεις)
- 6° Επίπεδο: Δαπάνες

Το βασικό κριτήριο επιλεξιμότητας των δαπανών, όπως το έχει ορίσει η Ευρωπαϊκή Επιτροπή, είναι το ακόλουθο: Οι δαπάνες που συνδέονται με πράξεις, είναι επιλέξιμες για συμμετοχή των Ταμείων μόνο εάν οι πράξεις εντάσσονται σε Επιχειρησιακό Πρόγραμμα στο Πλαίσιο του Γ' Κ.Π.Σ. (Οδηγός Εφαρμογής για την Τοπική Αυτοδιοίκηση των Ε.Π. 2000 –2006)

### **2.6.1. Συνδυασμός Επιλέξιμων Δαπανών και Ενεργειών**

Ως επιλέξιμες δαπάνες που προβλέπονται για την υλοποίηση των ενεργειών του Γ' Κ.Π.Σ., θεωρούνται για την θεματική ενότητα του Τουρισμού, οι ακόλουθες:

- 1) Δαπάνες για τη βελτίωση, την αναβάθμιση και των εκσυγχρονισμό των κτιρίων και των εγκαταστάσεων της τουριστικής επιχείρησης.



- 2) Δαπάνες για την προμήθεια και εγκατάσταση ξενοδοχειακών μηχανημάτων και λοιπού εξοπλισμού, απαραίτητα για τον εκσυγχρονισμό της επιχείρησης. Ως επιλέξιμη επένδυση ξενοδοχειακού και λοιπού εξοπλισμού νοείται αποκλειστικά ο νέος, σύγχρονος εξοπλισμός και όχι ο μεταχειρισμένος.
- 3) Δαπάνες για την κατασκευή εγκαταστάσεων και την προμήθεια εξοπλισμού περιορισμού της ρύπανσης του εδάφους, υπεδάφους, των υδάτων και της ατμόσφαιρας, αποκατάστασης του φυσικού περιβάλλοντος και ανακύκλωσης των υδάτων. Η συγκεκριμένη δαπάνη αναφέρεται επίσης σε νέο και σύγχρονο εξοπλισμό και όχι σε μεταχειρισμένο.
- 4) Δαπάνες, για τον εξοπλισμό και την κατασκευή εγκαταστάσεων εξοικονόμησης ενέργειας, αποκλειστικά για τις ανάγκες της μονάδας. Η προμήθεια του συγκεκριμένου εξοπλισμού θα χρησιμεύσει στην αξιοποίηση των ανανεώσιμων πηγών ενέργειας, στο πλαίσιο της εξοικονόμησης ή ακόμα και της αποκατάστασης της συμβατικής ενέργειας και στην εξοικονόμηση του ύδατος.
- 5) Δαπάνες, για την απόκτηση από την τουριστική επιχείρηση καινούργιων και σύγχρονων συστημάτων αυτοματοποίησης, διαχείρισης και ελέγχου των διοικητικών διαδικασιών καθώς επίσης προμήθεια και εγκατάσταση ειδικού λογισμικού και εξοπλισμού πληροφορικής.
- 6) Δαπάνες, που θα πραγματοποιηθούν για την απόκτηση δικαιωμάτων τεχνογνωσίας, οι οποίες όμως δεν θα πρέπει να υπερβαίνουν το 3% του συνολικού επιχορηγούμενου προϋπολογισμού της υποβαλλόμενης πρότασης.

Οι παραπάνω επιλέξιμες δαπάνες περιλαμβάνουν αντίστοιχα η κάθε μία τις εξής αναλυτικές ενέργειες:

- 1) Την πραγματοποίηση οικοδομικών εργασιών, ηλεκτρολογικές και ειδικές εγκαταστάσεις και εξοπλισμός των τουριστικών καταλυμάτων. Διαμόρφωση, βελτίωση και αναβάθμιση περιβάλλοντος χώρου όπως είναι οι πλακοστρώσεις, περιστοιχίσεις, βαθμίδες, δενδροφυτεύσεις και κηποτεχνικές διαμορφώσεις. Κατασκευή ή εκσυγχρονισμός χώρων για τον εμπλουτισμό των παρεχόμενων υπηρεσιών όπως για παράδειγμα αθλητικές εγκαταστάσεις, παιδικές χαρές και αίθουσες πολλαπλών

χρήσεων. Σ' αυτή την κατηγορία δεν περιλαμβάνονται οι δαπάνες έκδοσης αδειών. Πρέπει επίσης να επισημάνουμε ότι οι δαπάνες που θα καταχωρηθούν σ' αυτή την κατηγορία δεν μπορεί να υπερβαίνουν το 45% του συνολικού προϋπολογισμού της επένδυσης.

- 2) Την προμήθεια επίπλων και λοιπού ξενοδοχειακού εξοπλισμού, καθώς και την εγκατάσταση νέων μηχανημάτων και εξοπλισμού σύγχρονης τεχνολογίας, για την ανάπτυξη καινοτομιών όπως είναι η ανάπτυξη και διαχείριση ειδικών μορφών τουρισμού, infokiosk, πολυμέσα κ.λ.π.
- 3) Την εγκατάσταση εξοπλισμού και εγκαταστάσεων περιορισμού της ρύπανσης του εδάφους, υπεδάφους, των υδάτων και της ατμόσφαιρας.
- 4) Την αξιοποίηση ανανεώσιμων πηγών ενέργειας, την υποκατάσταση των υγρών καυσίμων, απόκτηση απορριπτόμενης θερμότητας και εξοικονόμησης ύδατος.
- 5) Την προμήθεια και εγκατάσταση κλειστών συστημάτων παρακολούθησης (κάμερες), ηλεκτρονικών κλειδαριών, συστημάτων τηλεχειρισμού, κεντρικών συστημάτων αυτόματης λειτουργίας των ηλεκτρονικών εγκαταστάσεων, κεντρικών συστημάτων μετάδοσης ήχου και εικόνας, infokiosk, πολυμέσων, ειδικών συστημάτων πληροφορικής (εξοπλισμός και λογισμικό), ηλεκτρονική δικτύωση, εξοπλισμός τηλεπικοινωνιών και αναβάθμιση υφιστάμενων συστημάτων τηλεπικοινωνίας τηλεφωνικών κέντρων, δικτύων ISDN, συστημάτων και συσκευών ασύρματης επικοινωνίας. Τελειώνοντας θα πρέπει να διευκρινίσουμε ότι ο Φόρος Προστιθέμενης Αξίας (Φ.Π.Α.) οποιασδήποτε κατηγορίας δαπανών επιβαρύνει εξ ολοκλήρου την επιχείρηση και δεν συμπεριλαμβάνεται στις επιλέξιμες δαπάνες. *(Εθνική Τράπεζα της Ελλάδας, Νοέμβριος 2002)*

## **2.7. Ειδικό Όροι – Μέτρα που αφορούν την Δυτική Ελλάδα**

Στην παράγραφο αυτή θα αναφερθούμε στα Μέτρα που ισχύουν ειδικότερα για τη Δυτική Ελλάδα μέσα στα πλαίσια του Γ' Κ.Π.Σ., αφού πρώτα παρατεθούν στον παρακάτω πίνακα τα Μέτρα ανά γεωγραφική περιφέρεια.

ΤΜΗΜΑ ΛΟΓΙΣΤΙΚΗΣ - ΠΤΥΧΙΑΚΗ ΕΡΓΑΣΙΑ

Α/Α	ΠΕΡΙΦΕΡΕΙΕΣ	ΜΕΤΡΑ	ΔΡΑΣΕΙΣ
1	Π.Ε.Π. Ανατολικής Μακεδονίας - Θράκης	2.7	Ανάπτυξη τουριστικών δραστηριοτήτων (υποδομές, επιχειρηματικές δραστηριότητες, προώθηση-προβολή)
2	Π.Ε.Π. Κεντρικής Μακεδονίας	1.4	Συνδυασμένη ανάπτυξη καινοτομίας και επιχειρηματικότητας
		3.7	Παροχή κινήτρων για την αύξηση της ανταγωνιστικότητας των τουριστικών επιχειρήσεων
3	Π.Ε.Π. Δυτικής Μακεδονίας	4.2	Στήριξη-ενίσχυση ΜμΕ και ΠμΕ και προώθηση τοπικών προϊόντων
4	Π.Ε.Π. Ηπείρου	1.3	Ανάπτυξη και προώθηση της καινοτομίας
		3.2	Ενίσχυση των υποδομών και της επιχειρηματικότητας, ανταγωνιστικότητας στον τριτογενή τομέα Αξιοποίηση των φυσικών πόρων
5	Π.Ε.Π. Θεσσαλίας	1.5	Ενίσχυση και εκσυγχρονισμός τουριστικών καταλυμάτων
		1.6	Βελτίωση ανταγωνιστικότητας τουριστικών ΜμΕ
6	Π.Ε.Π. Ιονίων Νήσων	1.2	Ιδιωτικές τουριστικές υποδομές και αύξηση της ανταγωνιστικότητας τουριστικών ΜμΕ
		1.5	Καινοτομία - Έρευνα - Τεχνολογία - Κοινωνία της Πληροφορίας
		6.4	Υποδομές τουρισμού
7	Π.Ε.Π. Δυτικής Ελλάδος	2.2	Τουρισμός
8	Π.Ε.Π. Στερεάς Ελλάδος	4.4	Ενίσχυση και εκσυγχρονισμός τουριστικών καταλυμάτων
		4.5	Ενίσχυση της ανταγωνιστικότητας τουριστικών ΜμΕ.
9	Π.Ε.Π. Αττικής	1.3	Ανάδειξη και προβολή τουριστικών, αρχαιολογικών και ιστορικών χώρων και ενίσχυση της σύγχρονης πολιτιστικής δημιουργίας και των καινοτόμων πολιτιστικών προϊόντων
10	Π.Ε.Π. Πελοποννήσου	3.1	Ανάπτυξη ιδιωτικών τουριστικών υποδομών
		3.3	Εφαρμογή καινοτομικών δράσεων για τον εκσυγχρονισμό, την αναδιοργάνωση και της αύξηση της ανταγωνιστικότητας των τουριστικών ΜμΕ
11	Π.Ε.Π. Βορείου Αιγαίου	3.1	Κίνητρα - Υπηρεσίες - Υποδομές για τις επιχειρήσεις
12	Π.Ε.Π. Νοτίου Αιγαίου	2.3	Προστασία φυσικού περιβάλλοντος
		3.3	Ενισχύσεις τουριστικής υποδομής
		3.5	Προώθηση εναλλακτικών μορφών τουρισμού - Καινοτόμες δράσεις
13	Π.Ε.Π. Κρήτης	1.4	Ενίσχυση της ανταγωνιστικότητας του τουρισμού
		5.9	Εκτακτική ανάπτυξη ήπιων μορφών τουρισμού

### 2.7.1. Βασικοί Στόχοι και Περιεχόμενα του Προγράμματος

Η σημαντική γεωγραφική θέση της Περιφέρειας της Δυτικής Ελλάδας ως δυτική πύλη της χώρας, είναι το πλεονέκτημα που καλείται να αναπτύξει και να κατοχυρώσει το Επιχειρησιακό Σχέδιο της Περιφέρειας, στο 3<sup>ο</sup> Κ.Π.Σ. Τα πλεονεκτήματα αυτής της κομβικής θέσης, επιστρατεύονται και αξιοποιούνται από το Π.Ε.Π., για την υπέρβαση των προβλημάτων της ανεργίας και την ενδοπεριφερειακής ανισότητας. Η αγροτική ανάπτυξη και οι παρεμβάσεις στις ορεινές και ημιορεινές περιοχές, απορροφούν το 1/4 των κονδυλίων του Επιχειρησιακού Προγράμματος. Με κονδύλια που ξεπερνούν τα 200 εκ. € (26% του κόστους του Π.Ε.Π.), επιχειρείται η βελτίωση της ανταγωνιστικότητας των προϊόντων, η αναδιάρθρωση της αγροτικής παραγωγής, η παραγωγή προϊόντων υψηλής ποιότητας και η προώθηση, στις ορεινές και ημιορεινές περιοχές, δραστηριοτήτων συμπληρωματικών ή εναλλακτικών προς τη γεωργία.

Οι 7 Άξονες Προτεραιότητας του Π.Ε.Π. Δυτικής Ελλάδος αφορούν:

- Την Ενίσχυση και αξιοποίηση της γεωγραφικής θέσης της Δυτικής Ελλάδος
- Την Πολιτιστική – Τουριστική ανάπτυξη και Αξιοποίηση των Ολυμπιακών Αγώνων
- Την ενίσχυση αστικών υποδομών και τη βελτίωση της ποιότητας ζωής
- Την προώθηση της απασχόλησης και εξειδίκευσης του ανθρώπινου δυναμικού
- Την Αειφόρο ανάπτυξη της υπαίθρου και
- Την τεχνική βοήθεια

Οι Ο.Τ.Α. της Περιφέρειας Δυτικής Ελλάδας έχουν άμεσο ( Τελικοί Δικαιούχοι) ή έμμεσο ενδιαφέρον σε 29 από τα 34 Μέτρα του Π.Ε.Π. Δυτικής Ελλάδας, συνολικού προϋπολογισμού 691.538.676 € (88% του συνολικού προϋπολογιζόμενου κόστους του Π.Ε.Π.). (ΠΟΛΥΕΚΔΟΤΙΚΗ, Νοέμβριος 2003)

\* Η Τοπική Αυτοδιοίκηση μπορεί να είναι στα Μέτρα του Π.Ε.Π. **άμεσα δικαιούχος** ή **έμμεσα συνδικαιούχος** ή να έχει **έμμεσο ενδιαφέρον**. Οι κατηγορίες «άμεσα δικαιούχος» και «έμμεσα συνδικαιούχος» ταυτίζονται με την κατηγορία «**Τελικός δικαιούχος**», η οποία είναι και η μόνη που καταγράφεται στο Συμπλήρωμα του Προγραμματισμού του Π.Ε.Π.

Για Ο.Τ.Α. Άμεσα Δικαιούχους γίνεται λόγος σε συγκεκριμένα Μέτρα του Π.Ε.Π., στα οποία μπορούν να υποβάλλουν Τεχνικά Δελτία μόνον Ο.Τ.Α. και Επιχειρήσεις της Αυτοδιοίκησης.

Για Ο.Τ.Α. Άμεσα Συνδικαιούχους γίνεται λόγος στις περιπτώσεις κατά τις οποίες, εκτός από την Τοπική Αυτοδιοίκηση, μπορούν και άλλοι φορείς ή ιδιώτες, να διεκδικήσουν την ένταξη και υλοποίηση προτάσεων, σε συνεργασία ή όχι με τους Ο.Τ.Α. και τις Επιχειρήσεις της Αυτοδιοίκησης

Η αναφορά σε έμμεσο ενδιαφέρον για τον Ο.Τ.Α. σημαίνει ότι στο συγκεκριμένο Μέτρο η Τοπική Αυτοδιοίκηση δεν μπορεί μεν να διεκδικήσει χρηματοδότηση, μπορεί όμως - και οφείλει - να έχει λόγο για ένα έργο που άλλοι εκτελούν στην περιοχή της και κυρίως για τις επιπτώσεις του, όσο και για τυχόν παράπλευρα έργα που είναι ανάγκη να γίνουν.

Η Αυτοδιοίκηση χρειάζεται να επιμένει στην ποιότητα και την αρτιότητα των φακέλων για προτάσεις που υποβάλλει προς ένταξη στο Π.Ε.Π. και στα άλλα Ε.Π. της 3<sup>ης</sup> Προγραμματικής Περιόδου 2000 – 2006. Αυτό απαιτούν οι νέες διαδικασίες για τα Επιχειρησιακά Προγράμματα και η θετική ανταπόκρισή της στον ανταγωνισμό.

Πέραν από την υποστήριξη της ωρίμανσης των προτάσεων τους ώστε να ενταχθούν στο Π.Ε.Π., οι Δήμοι χρειάζεται να διαμορφώνουν το σύστημα με το οποίο θα παρακολουθούν και θα διαχειρίζονται όσα από τα έργα τους τελικά ενταχθούν στο Π.Ε.Π. ή σε Τομεακά Προγράμματα.

Στον σχεδιασμό για την υποβολή και την υλοποίηση προτάσεων τους στα Ε.Π. του 3<sup>ου</sup> Κ.Π.Σ., οι Ο.Τ.Α. είναι χρήσιμο να εξετάζουν τη σκοπιμότητα διαδημοτικών συνεργασιών, συνεργασιών με άλλους φορείς και ιδιώτες, ώστε να ενισχύονται οι πιθανότητες αποδοχής των υποψηφιοτήτων τους και η αποτελεσματικότητα στην υλοποίηση των έργων.

Για να προωθήσουν τον προγραμματισμό τους, μέσω του Π.Ε.Π. και των άλλων Ε.Π., οι Ο.Τ.Α. οφείλουν να παρακολουθούν και να παρεμβαίνουν στο

Περιφερειακό Συμβούλιο και στα άλλα Όργανα Προγραμματισμού και να συμμετέχουν ενεργά στους Ενδιάμεσους Φορείς. (Οδηγός Εφαρμογής για την Τοπική Αυτοδιοίκηση των Ε.Π. 2000 – 2006)

**Χρηματοοικονομικά χαρακτηριστικά του Π.Ε.Π. ΔΥΤΙΚΗΣ ΕΛΛΑΔΑΣ  
(ΕΥΡΩ)**

Συνολικό ύψος Δαπάνης Ε.Π.		781.425.558
Δημόσια Δαπάνη (Κοινοτική και Εθνική)		637.925.558
Κοινοτική Συμμετοχή		478.444.170
Εθνική Συμμετοχή		159.481.388
Ιδιωτική Συμμετοχή		143.500.000
Ευρωπαϊκά Ταμεία που χρηματοδοτούν	ΕΤΠΑ	370.593.253
	ΕΓΤΠΕ	75.999.622
	ΕΚΤ	31.851.297

**2.7.2. Το ισχύον Μέτρο που αφορά τη Δυτική Ελλάδα (Μέτρο  
2.2 – Τουρισμός)**

Σύμφωνα με πρόσφατη ενημέρωση του Υπουργείου Ανάπτυξης, ένα σύνολο 4.228 Ελληνικών επιχειρήσεων, μικρομεσαίων στη μεγάλη τους πλειοψηφία έχουν ενταχθεί στις δράσεις του Επιχειρησιακού Προγράμματος Ανταγωνιστικότητα (Ε.Π.ΑΝ.) Οι εντάξεις αυτές αντιστοιχούν σε συνολικό προϋπολογισμό ύψους 1.889 εκατ. €, οι οποίες αντιστοιχούν στο 30% του συνολικού προϋπολογισμού του Ε.Π.ΑΝ. Ο συνολικός προϋπολογισμός του Ε.Π.ΑΝ. ανέρχεται σε 6,4 δις € (ή 2,2 τρις δρχ.), τα 2/3 των οποίων αφορούν άμεσες ενισχύσεις ιδιωτικών επιχειρήσεων, ενώ το υπόλοιπο 1/3 κατευθύνεται σε δημόσιους φορείς για τη βελτίωση των υποδομών τους. Σας ενημερώνουμε ότι έχουν προκηρυχθεί τρεις (3) Πράξεις του Επιχειρησιακού Προγράμματος Ανταγωνιστικότητα (Ε.Π.ΑΝ.) του Υπουργείου Ανάπτυξης, οι οποίες αφορούν τον κλάδο των Τουριστικών Επιχειρήσεων:

**1. ΑΝΤΑΓΩΝΙΣΤΙΚΟΤΗΤΑ (Ε.Π.ΑΝ.), Μέτρο 2.2, Πράξη 2:**

Ποιοτικός Εκσυγχρονισμός Μικρών Καταλυμάτων που δεν εντάσσονται στον Αναπτυξιακό Νόμο.

**Στόχος:**

Ο ποιοτικός εκσυγχρονισμός και η αναβάθμιση των εγκαταστάσεων και των υπηρεσιών των μικρών καταλυμάτων, που δεν εντάσσονται στον αναπτυξιακό νόμο 1601/98.

**Επιλέξιμες Ενέργειες:**

- Βελτίωση – Αναβάθμιση κτιριακών εγκαταστάσεων (π.χ. κοινόχρηστα κτίρια, βαφές, επιχρίσματα).
- Εκσυγχρονισμός κινητού εξοπλισμού εσωτερικών χώρων (π.χ. κλιματιστικά, έπιπλα).
- Έργα διαμόρφωσης περιβάλλοντος χώρου (π.χ. κήποι, πέργολες, πισίνες).
- Επενδύσεις σε ηλεκτρονικό εξοπλισμό (π.χ. ηλεκτρονικοί υπολογιστές, τηλεφωνικά κέντρα).
- Έργα εξοικονόμησης και υποκατάστασης της συμβατικής ενέργειας (π.χ. ηλιακοί θερμοσίφωνες).
- Έργα προστασίας περιβάλλοντος, ασφάλειας και υγιεινής (π.χ. πυρασφάλεια, εγκαταστάσεις διάθεσης αποβλήτων).

Είναι απαραίτητο τα έργα, να περιλαμβάνουν τρεις τουλάχιστον από τις παραπάνω κατηγορίες.

**Ποιοι Μπορούν να Υποβάλλουν Πρόταση:**

- Ενοικιαζόμενα επιπλωμένα δωμάτια, ανεξαρτήτως κατηγορίας.
- Ενοικιαζόμενα επιπλωμένα διαμερίσματα, ανεξαρτήτως κατηγορίας.
- Camping Δ' κατηγορίας.
- Ξενοδοχεία Δ' και Ε' κατηγορίας.
- Τουριστικές επιπλωμένες κατοικίες.
- Τουριστικές επιπλωμένες επαύλεις.
- Ξενοδοχεία και Camping Γ' κατηγορίας και άνω (περιορισμοί στην χωρητικότητα) που δεν έχουν επιδότηση την τελευταία επταετία.

Οι προτάσεις μπορεί να υποβάλλονται από μεμονωμένες επιχειρήσεις ή από συνεργαζόμενες επιχειρήσεις (υπάρχουν περιορισμοί).

**Προϋπολογισμός Έργων:**

Ο μέγιστος προϋπολογισμός για μεμονωμένες επιχειρήσεις είναι 73.370 € και για τις συνεργαζόμενες 117.390 €.

**Ημερομηνία Υποβολής Προτάσεων:**

Συνεχώς έως 30 Ιουνίου 2006 με αξιολόγηση των υποβαλλομένων προτάσεων δύο φορές τον χρόνο.

Χρηματοδότηση 40 % του εγκεκριμένου προϋπολογισμού

**2. ΑΝΤΑΓΩΝΙΣΤΙΚΟΤΗΤΑ (Ε.Π.ΑΝ.), Μέτρο 2.2, Πράξη 3:**

Ενίσχυση της Ανταγωνιστικότητας των Τουριστικών ΜμΕ

**Στόχος:**

Η ενίσχυση της ανταγωνιστικότητας των ΜμΕ όλων των κλάδων του τουριστικού τομέα, μέσω της ενίσχυσης επιχειρηματικών σχεδίων ΜμΕ που θα περιλαμβάνουν συνδυασμένες οργανωτικές δράσεις, με αναμενόμενο αποτέλεσμα τη βελτίωση της οργάνωσης των ΜμΕ και την αναβαθμισμένη παρουσία στις αγορές τους.

**Επιλέξιμες Ενέργειες:**

- Έρευνα αγοράς – εκπόνηση μελετών marketing (π.χ. έρευνα τάσεων διεθνούς αγοράς, αναζήτηση νέων αγορών, κ.ά.)
- Αναδιοργάνωση – αυτοματοποίηση – ηλεκτρονική δικτύωση (π.χ. απόκτηση Η/Υ, λογισμικού, τηλεπικοινωνιακού εξοπλισμού, κ.ά.)
- Προβολή – διαφήμιση (π.χ. διαφημιστικές καταχωρήσεις, φυλλάδια, κ.ά.)
- Δημιουργία κοινών τουριστικών πακέτων, συνδυασμένες ενέργειες ένταξης σε πακέτα εναλλακτικών μορφών τουρισμού (σχεδιασμός και διοργάνωση)
- Απόκτηση και εφαρμογή τεχνογνωσίας όσον αφορά την ανάπτυξη και διαχείριση ειδικών μορφών τουρισμού (αγορά τεχνογνωσίας, εκπαίδευση προσωπικού, κ.ά.)
- Συνενώσεις – συγχωνεύσεις ΜμΕ (ενέργειες υλοποίησης διαδικασιών συνένωσης – συγχώνευσης)



**Ποιοι Μπορούν να Υποβάλλουν Πρόταση:**

- Κύρια ξενοδοχειακά καταλύματα (ξενοδοχεία), ανεξαρτήτως λειτουργικής μορφής και camping
- Ενοικιαζόμενα επιπλωμένα δωμάτια και διαμερίσματα
- Τουριστικά γραφεία και τουριστικές επιχειρήσεις οδικών μεταφορών
- Επιχειρήσεις εκμίσθωσης αυτοκινήτων Ι.Χ.
- Ναυλομεσιτικά γραφεία
- Επιχειρήσεις – πλοιοκτήτες τουλάχιστον 5 σκαφών αναψυχής του Ν. 2743/99 καθώς και επιχειρήσεις κρουαζιερόπλοιων δυναμικότητας έως 50 επιβατών
- Επιχειρήσεις εκμετάλλευσης εγκαταστάσεων ειδικής τουριστικής υποδομής (δηλ. επιχειρήσεις εκμετάλλευσης γκολφ, μαρίνων, συνεδριακών κέντρων, χιονοδρομικών κέντρων, κέντρων θαλασσοθεραπείας, ιαματικών πηγών, κ.ά.)
- Καταστήματα τουριστικών ειδών εφόσον διαθέτουν ειδικό σήμα του Ε.Ο.Τ.
- Τουριστικές επιπλωμένες κατοικίες
- Τουριστικές επιπλωμένες επαύλεις

Οι προτάσεις μπορεί να υποβάλλονται από μεμονωμένες επιχειρήσεις ή από συνεργαζόμενες επιχειρήσεις (υπάρχουν περιορισμοί).

**Προϋπολογισμός Έργων:**

Ο μέγιστος προϋπολογισμός για μεμονωμένες επιχειρήσεις, είναι 58.700 € και για τις συνεργαζόμενες 58.700 € πολλαπλασιαζόμενο με τον αριθμό των συνεργαζομένων.

**Ημερομηνία Υποβολής Προτάσεων:**

Συνεχώς έως 30 Ιουνίου 2006 με αξιολόγηση των υποβαλλομένων προτάσεων δύο φορές τον χρόνο.

Χρηματοδότηση 40 % του εγκεκριμένου προϋπολογισμού. (Οδηγός Εφαρμογής για την Τοπική Αυτοδιοίκηση των Ε.Π. 2000 – 2006)

## ΚΕΦΑΛΑΙΟ 3<sup>ο</sup>

### Ο ΤΟΥΡΙΣΤΙΚΟΣ ΚΛΑΔΟΣ ΣΤΗΝ ΕΛΛΑΔΑ

#### 3.1. Η Τουριστική Βιομηχανία

Ο τουρισμός αποτελεί έναν από τους σημαντικότερους κλάδους της οικονομικής δραστηριότητας, η συμβολή του οποίου είναι σημαντικότερη για την Ελληνική οικονομία. Στην Ελλάδα σύμφωνα με προβλέψεις του Παγκοσμίου Συμβουλίου Τουρισμού και Ταξιδιών (WTTC), ο τουριστικός τομέας αναμένεται να συμβάλλει με το 16,7 % στη διαμόρφωση του Α.Ε.Π. της χώρας (49,75 δις €) κατά το έτος 2011. Επίσης κατά το ίδιο έτος αναμένεται η ζήτηση τουριστικών υπηρεσιών να ανέλθει σε 57,59 δις €. Οι συνολικές επενδύσεις στον τουριστικό τομέα αναμένονται να κυμανθούν σε 12,61 δις € καταλαμβάνοντας το 29,1% των συνολικών επενδύσεων στην Ελλάδα. Η Ελλάδα σύμφωνα με στοιχεία του Παγκοσμίου Οργανισμού Τουρισμού (WTO) καταλαμβάνει την 15<sup>η</sup> θέση μεταξύ των δημοφιλέστερων προορισμών παγκοσμίως.

Με τον όρο τουρισμός σήμερα νοείται η πολυσύνθετη εκείνη επιχειρηματική δραστηριότητα της μεταφοράς, διαμονής, εξυπηρέτησης επιμόρφωσης και διασκέδασης των τουριστών. Είναι μία τεράστια βιομηχανία, η οποία αποτελείται από επιμέρους τμήματα.

- Τις καταλυματικές μονάδες, οι οποίες καλύπτουν τις ανάγκες στέγασης και διαμονής π.χ. ξενοδοχεία, ενοικιαζόμενα δωμάτια, κάμπινγκ, μοτέλ, ξενώνες κ.τ.λ.
- Τις επισιτιστικές μονάδες, οι οποίες καλύπτουν τις ανάγκες διατροφής π.χ. εστιατόρια, ταβέρνες, μπαρ κ.τ.λ.
- Τις επιχειρήσεις μεταφοράς, οι οποίες καλύπτουν τις ανάγκες μεταφοράς από και προς τον τουριστικό προορισμό π.χ. αεροπορικές, ακτοπλοϊκές, σιδηροδρομικές εταιρείες, εταιρείες ενοικίασης οχημάτων κ.τ.λ.
- Τα τουριστικά γραφεία, τα οποία καλύπτουν την ανάγκη για οργάνωση και σχεδιασμό των ταξιδιών, πραγματοποιώντας ενέργειες όπως: κρατήσεις

και εκδόσεις εισιτηρίων, οργάνωση ξεναγήσεων, κρατήσεις ξενοδοχείων κ.τ.λ.

- Τις μονάδες αναψυχής, οι οποίες καλύπτουν τις ανάγκες αναψυχής, άθλησης π.χ. υδροπάρκα, mini golf, χιονοδρομικά κέντρα κ.τ.λ.
- Άλλες επιχειρήσεις που καλύπτουν διάφορες ανάγκες π.χ. καταστήματα souvenirs.

Επίσης πρέπει να τονιστεί ότι οι τουρίστες εκτός από τις παραπάνω υπηρεσίες, είναι χρήστες και άλλων αγαθών και υπηρεσιών που μπορούν να χαρακτηριστούν δευτερεύουσες. Τέτοιες υπηρεσίες παρέχονται από: ταχυδρομεία, νοσοκομεία, κινηματοθέατρα, καταστήματα πώλησης τύπου κομμωτήρια, καταστήματα τροφίμων κ.τ.λ.

Οι νέες τάσεις θέλουν τον τουρισμό να περνάει σε πιο οργανωμένες μορφές, προσφέροντας στον τουρίστα ολοκληρωμένες υπηρεσίες μετακίνησης – διαμονής – διασκέδασης – σίτισης. Σημείο των εποχών αποτελεί επίσης η ολοένα αυξανόμενη ζήτηση χρήσης νέων τεχνολογιών και του διαδικτύου για την προβολή και επικοινωνία μεταξύ των δυνητικών χρηστών με τους παροχείς των τουριστικών υπηρεσιών και αγαθών. Συμπερασματικά μία καινούργια τουριστική επιχείρηση πρέπει να παρέχει σύγχρονες υπηρεσίες και να παρουσιάζει μια πληθώρα υπηρεσιών και αγαθών, προκειμένου να ανταπεξέλθει στον ανταγωνισμό με άλλες επιχειρήσεις του χώρου.

## **3.2. Ο Τουρισμός στην Ελλάδα**

### **3.2.1. Εξωτερικός – Εσωτερικός Τουρισμός**

Ο τουρισμός μπορεί να διαχωριστεί σε δύο βασικές κατηγορίες, ανάλογα με την προέλευση των τουριστών: στον εξωτερικό και στον εσωτερικό τουρισμό. Ο εξωτερικός τουρισμός αποτελείται από αλλοδαπούς τουρίστες που εισέρχονται στην Ελλάδα για τουρισμό, ο εσωτερικός αντίστοιχα αποτελείται από ημεδαπούς οι οποίοι μετακινούνται εντός της χώρας, για τουριστικούς σκοπούς.

Στον παρακάτω πίνακα αναφέρεται ο συνολικός αριθμός διανυκτερεύσεων από το 1993 έως το 2002 ανάλογα από τον τόπο προέλευσης των τουριστών.

**ΔΙΑΝΥΚΤΕΡΕΥΣΕΙΣ ΑΛΛΟΔΑΠΩΝ - ΗΜΕΔΑΠΩΝ ΤΟΥΡΙΣΤΩΝ**

	1993	1994	1995	1996	1997	1998	1999	2000	2001	2002
<b>ΑΛΛΟΔΑΠΟΙ</b>	36474881	40657544	38771623	35497834	39991655	4256008	45803360	46753822	47114821	47245875
<b>ΗΜΕΔΑΠΟΙ</b>	12058852	12234374	12522573	12447572	13372852	13984434	14453542	14854747	14987455	15004581
<b>ΣΥΝΟΛΟ</b>	48533733	52891918	51294196	47945406	53364507	56549442	60256902	61608569	62102276	62250456

Από τα παραπάνω μπορούν να εξαχθούν χρήσιμα συμπεράσματα για την συμπεριφορά των τουριστών των δύο μεγάλων κατηγοριών.

- Οι διανυκτερεύσεις αλλοδαπών τουριστών αποτελούν το μεγαλύτερο μέρος των συνολικών διανυκτερεύσεων, με ποσοστά επί του συνόλου που ποικίλουν από 74% - 76%.
- Οι ημεδαποί τουρίστες παρουσιάζουν μία συνεχώς αυξητική πορεία στο χρόνο, με εξαίρεση το 1996 κατά το οποίο παρουσιάζεται μία μικρή ύφεση.
- Οι αλλοδαποί τουρίστες από την άλλη, παρουσιάζουν μία ύφεση τόσο το 1995 όσο και το 1996 ακολουθώντας στη συνέχεια μία έντονη αυξητική τάση. Είναι προφανές ότι η κρίση στην πρώην Γιουγκοσλαβία επηρέασε αρνητικά την τουριστική κίνηση από το εξωτερικό, η οποία όπως φαίνεται, είναι περισσότερο ευαίσθητη στις αλλαγές του πολιτικού σκηνικού σε παγκόσμιο επίπεδο.

Οι αλλοδαποί τουρίστες σύμφωνα με έρευνα του Αριστοτελείου Πανεπιστημίου Θεσσαλονίκης, έχουν ως βασικό σκοπό του ταξιδιού τους κατά τους θερινούς μήνες τις διακοπές σε ποσοστό 93,3%, το ποσοστό αυτό μειώνεται σε 38,5% κατά τη χειμερινή περίοδο. Αντίθετα κατά τη χειμερινή περίοδο το 44,1% των αλλοδαπών ταξιδεύει για επαγγελματικούς λόγους. Ως σημαντικότερο κίνητρο επίσκεψης κατά τους θερινούς μήνες αναφέρονται οι φυσικές ομορφιές της χώρας με ποσοστό 69,1% και ακολουθούν το κλίμα με 58,4% και οι αρχαιότητες με 28,9%. Κατά τη χειμερινή περίοδο λόγω των

επαγγελματικών ταξιδιών και των συνεδρίων, η μη ύπαρξη επιλογής αποτελεί το σημαντικότερο κίνητρο με ποσοστό 33,3%.

Σύμφωνα με έρευνα της ΕΣΥΕ, οι ημεδαποί τουρίστες ταξιδεύουν κυρίως (40%) κατά το 3<sup>ο</sup> τρίμηνο του έτους (Ιούλιος – Σεπτέμβριος). Επίσης όσον αφορά το κατάλυμα, στρέφονται σε ποσοστό 83,2% σε ενοικιαζόμενα δωμάτια και δευτερεύουσες κατοικίες.

Όσον αφορά τα μεταφορικά μέσα που χρησιμοποιούνται, το αεροπλάνο προηγείται στις προτιμήσεις των αλλοδαπών τουριστών. Αξίζει να αναφερθεί η συνεχής μείωση των εισερχόμενων τουριστών με θαλάσσια και χερσαία μέσα από το 1999, παρά τη συνεχή αύξηση των εισερχομένων τουριστών. Αυτό καθιστά ακόμα πιο έντονη την τάση χρησιμοποίησης αεροπορικών μεταφορών για λόγους τουριστικής μετακίνησης αλλοδαπών στην Ελλάδα.

Όσον αφορά τους ημεδαπούς τουρίστες, οι ακτοπλοϊκές και χερσαίες μεταφορές είναι πιο ανταγωνιστικές σε σχέση με τις αεροπορικές λόγω κυρίως του υψηλού κόστους των τελευταίων.

### **3.2.2. Περιοχές Έλξης Τουριστικής Κίνησης στην Ελλάδα**

Στον Ελλαδικό χώρο παρατηρείται μία ανομοιογένεια ως προς την γεωγραφική κατανομή της τουριστικής έλξης τόσο των αλλοδαπών όσο και των ημεδαπών τουριστών.

Η περιφέρεια με την μεγαλύτερη τουριστική έλξη αλλοδαπών τουριστών, είναι το Νότιο Αιγαίο, στο οποίο εμφανίζεται το 33% - 35% του συνολικού αριθμού διανυκτερεύσεων αλλοδαπών στην Ελλάδα, ακολουθούν η Κρήτη (25%), η Αττική (9% - 13%) και τα νησιά του Ιονίου (9% - 12%). Επίσης πρέπει να αναφερθεί η σταθερή πορεία του αριθμού των διανυκτερεύσεων τόσο στη περιφέρεια του Νοτίου Αιγαίου όσο και στην Κρήτη και η αύξηση του αριθμού των διανυκτερεύσεων στα νησιά του Ιονίου με την παράλληλη μείωση στην περιοχή της Αττικής.

Όσον αφορά τους ημεδαπούς τουρίστες κύριος πόλος έλξης αποτελεί η περιοχή της Αττικής με ποσοστό διανυκτερεύσεων από 17% - 22% επί του συνόλου των διανυκτερεύσεων. Αυτό το γεγονός πρέπει να συνδεθεί με το σκοπό των ταξιδιών των ημεδαπών τουριστών που είναι κυρίως

επαγγελματικός. Δεν είναι τυχαίο άλλωστε ότι σε αριθμό διανυκτερεύσεων ακολουθεί η περιοχή της κεντρικής Μακεδονίας (11% - 13%), στην οποία δεσπόζει το αστικό συγκρότημα της Θεσσαλονίκης.

### 3.2.3. Προοπτικές για τον Τουρισμό

Ο τουρισμός στην Ελλάδα παρουσιάζει τα τελευταία χρόνια όλο και μεγαλύτερη ανάπτυξη, τόσο στον αριθμό των τουριστών όσο και στο επίπεδο των τουριστικών υπηρεσιών που συνεχώς βελτιώνονται. Ωστόσο μετά το τρομοκρατικό χτύπημα της 11<sup>ης</sup> Σεπτεμβρίου στις Η.Π.Α., η κατάσταση στο θέμα του τουρισμού δεν είναι ακόμα σαφής.

Οι πρώτες προτιμήσεις που φάνηκαν στον ορίζοντα βάση των οποίων καθορίζεται η γενικότερη πορεία του Ελληνικού τουρισμού είναι:

- Αρχική μείωση της τουριστικής κίνησης και πάγωμα των κρατήσεων στις διεθνείς αγορές.
- Επιδείνωση στον τουρισμό της Αθήνας, του θαλάσσιου και επαγγελματικού τουρισμού.
- Μείωση καταναλωτικών δαπανών για τουρισμό.
- Μείωση δαπανών για επαγγελματικά ταξίδια.
- Αποφυγή αεροπορικών μετακινήσεων.
- Εκμετάλλευση από πιθανές ακυρώσεις σε «Μουσουλμανικούς» προορισμούς.
- Επιβολή νέας στρατηγικής επικοινωνίας του Ελληνικού τουρισμού.
- Επιδείνωση των σχέσεων των Ελλήνων επιχειρηματιών με τους μεγάλους tour operators λόγω σκληρής τιμολογιακής πολιτικής.
- Επανεκτίμηση της συμπεριφοράς των καταναλωτών στις μεγάλες τουριστικές αγορές.
- Στροφή της τουριστικής κίνησης από χώρες χαμηλής ασφάλειας, πολιτικής και οικονομικής αστάθειας σε χώρες υψηλής ασφάλειας και σταθερότητας.

Θετικό στοιχείο για την Ελλάδα αποτελεί η νομισματική ένωση με τις χώρες της Ευρωπαϊκής Ένωσης καθώς η χρήση του Ευρώ κατέστησε ακόμα οικονομικότερη για τους Ευρωπαίους την Ελληνική Τουριστική Αγορά.

### 3.3. ΑΞΟΝΑΣ ΠΡΟΤΕΡΑΙΟΤΗΤΑΣ 5: Διαφοροποίηση του Τουριστικού Προϊόντος – Προβολή της Ελλάδας ως Τουριστικού Προορισμού

Ο Άξονας Προτεραιότητας 5 του Ε.Π.ΑΝ. αφορά στη διαφοροποίηση του τουριστικού προϊόντος και την προβολή της Ελλάδας ως τουριστικού προορισμού. Με τον εμπλουτισμό της ειδικής τουριστικής υποδομής μέσω ιδιωτικών επενδύσεων, τις ολοκληρωμένες δράσεις εναλλακτικού τουρισμού, τη δημιουργία τουριστικών αγκυροβολίων, θα επιτευχθεί η διαφοροποίηση του τουριστικού προϊόντος και με την ενίσχυση της προβολής της χώρας που θα επικεντρώνεται σε ειδικές ομάδες – στόχους καθώς και μέσω ειδικών δράσεων για την προσέλκυση τουρισμού κατά τη χειμερινή περίοδο, θα ενισχυθεί η προσπάθεια προβολής της χώρας ως τουριστικού προορισμού και θα μειωθεί η εποχικότητα.

1. Ο εμπλουτισμός της σύνθεσης του τουριστικού προϊόντος θα προωθηθεί με τη δημιουργία υποδομών για εναλλακτικές μορφές τουρισμού, με βάση επικαιροποιημένη και περιφερειοποιημένη στρατηγική για την κάθε μορφή τουρισμού. Η στρατηγική αυτή έχει ήδη ολοκληρωθεί, όσον αφορά στις επενδύσεις σε έργα ειδικής τουριστικής υποδομής (συνεδριακά κέντρα, χιονοδρομικά κέντρα, υδροθεραπευτήρια, κέντρα θαλασσοθεραπείας, γήπεδα γκολφ), ενώ η χωροθέτηση των τουριστικών λιμένων (μαρίνων) θα βασίζεται στη μελέτη ΕΣΥΛΑ, που θα έχει ολοκληρώθηκε στα τέλη του 2000. Οι εν λόγω επενδύσεις, όπως εξάλλου και η δημιουργία Περιοχών Ολοκληρωμένης Τουριστικής Ανάπτυξης (Π.Ο.Τ.Α.), θα ενισχύονται από τον αναπτυξιακό νόμο. Ορισμένες υποδομές εναλλακτικού τουρισμού και τα τουριστικά αγκυροβόλια θα προωθηθούν ως δημόσιες επενδύσεις. Τα τουριστικά αγκυροβόλια θα δημιουργούνται με βάση τα πορίσματα της μελέτης ΕΣΥΛΑ, ως ανωτέρω.

2. Η ενίσχυση της προσπάθειας για την προβολή της χώρας θα επιτευχθεί μέσω της εξασφάλισης ενός ικανοποιητικού και σταθερού προϋπολογισμού προβολής, που θα εστιάζεται σε συγκεκριμένες ομάδες-στόχους, με βάση εξειδικευμένη και αξιόπιστη έρευνα αγοράς. Στα πλαίσια του άξονα 5, εντάσσονται δράσεις, που συμπληρώνουν ή εξειδικεύουν περαιτέρω την

ετήσια διαφημιστική εκστρατεία και τις λοιπές ενέργειες μάρκετινγκ του Ε.Ο.Τ. που υλοποιούνται αποκλειστικά με εθνικούς πόρους. Πρόκειται για δράσεις έρευνας αγοράς, εκπόνησης σχεδίου προβολής και ενέργειες προβολής, συγχρηματοδοτούμενες ή παράλληλα χρηματοδοτούμενες από τον Ιδιωτικό Τομέα.

3. Η μείωση της εποχικότητας θα επιδιωχθεί με την υλοποίηση ολοκληρωμένων προγραμμάτων προσέλκυσης τουριστικής ζήτησης κατά τη χειμερινή περίοδο, μετά από σχετική πρόσκληση εκδήλωσης ενδιαφέροντος με βάση την υπό εκπόνηση στρατηγική που θα ολοκληρωθεί εντός του πρώτου έτους εφαρμογής του Μέτρου.

Η συνεισφορά του προγράμματος στην επίτευξη των στόχων αυτών ειδικεύεται μέσω των παρακάτω παρεμβάσεων:

Υπολογίζεται ότι στα πλαίσια του άξονα 5 θα ενισχυθούν 10-14 επενδύσεις ειδικής τουριστικής υποδομής, θα ενταχθούν 25-40 περίπου παρεμβάσεις αξιοποίησης του πολιτιστικού αποθέματος της Χώρας, 8-10 τουριστικά αγκυροβόλια, μια εκτεταμένη έρευνα αγοράς (το 2002), 12-18 ειδικά προγράμματα προβολής και τέλος, 6-10 προγράμματα άμβλυνσης της εποχικότητας του Τουρισμού.

Ο Άξονας Προτεραιότητας: **ΔΙΑΦΟΡΟΠΟΙΗΣΗ ΤΟΥ ΤΟΥΡΙΣΤΙΚΟΥ ΠΡΟΪΟΝΤΟΣ – ΠΡΟΒΟΛΗ ΤΗΣ ΕΛΛΑΔΑΣ ΩΣ ΤΟΥΡΙΣΤΙΚΟΥ ΠΡΟΟΡΙΣΜΟΥ** περιλαμβάνει τα ακόλουθα μέτρα:

**Μέτρο 5.1:** Ενίσχυση εγκαταστάσεων ειδικής τουριστικής υποδομής – ΠΟΤΑ

**Μέτρο 5.2:** Ολοκληρωμένες δράσεις εναλλακτικού τουρισμού – Τουριστικά Αγκυροβόλια

**Μέτρο 5.3:** Τουριστική προβολή – Μείωση εποχικότητας

**ΜΕΤΡΟ 5.1 ΕΝΙΣΧΥΣΗ ΕΓΚΑΤΑΣΤΑΣΕΩΝ ΕΙΔΙΚΗΣ ΤΟΥΡΙΣΤΙΚΗΣ ΥΠΟΔΟΜΗΣ – ΠΟΤΑ**

**Αρχή Εφαρμογής:** ΥΠΑΝ

**Τελικός δικαιούχος:** ΥΠΕΘΟ



### **Στόχος:**

Στόχος του Μέτρου, είναι η διαφοροποίηση του ελληνικού τουριστικού προϊόντος – και έμμεσα η άμβλυση της εποχικότητας της ζήτησης.

### **Συνοπτική Περιγραφή:**

Το παρόν Μέτρο θα χρηματοδοτήσει ιδιωτικές επενδύσεις σε εγκαταστάσεις ειδικής τουριστικής υποδομής, για την ανάπτυξη των θεματικών μορφών τουρισμού (μαρίνες, συνεδριακά κέντρα, γήπεδα γκολφ, κέντρα θαλασσοθεραπείας, υδροθεραπευτήρια, χιονοδρομικά κέντρα, κέντρα αθλητικού – προπονητικού τουρισμού κ.α.) καθώς και ιδιωτικές επενδύσεις σε Περιοχές Ολοκληρωμένης Τουριστικής Ανάπτυξης (Π.Ο.Τ.Α.).

### **Τρόπος Υλοποίησης:**

Το Μέτρο θα υλοποιηθεί μέσω της χορήγησης των χρηματοπιστωτικών κινήτρων του αναπτυξιακού νόμου 2601/98, και ως εκ τούτου αποτελεί εφαρμογή εγκεκριμένου καθεστώτος ενίσχυσης. Η υλοποίησή του έχει ήδη ξεκινήσει από 01.01.2000. Έχει δοθεί ιδιαίτερη έμφαση στην αυξημένη παρακολούθηση, τον έλεγχο των αναπτυξιακών αποτελεσμάτων και του αναπροσανατολισμού των επιχειρήσεων. Με νομοθετική ρύθμιση (Ν.2741/99 άρθρ.21), βάσει της οποίας οι μορφές των εντασσόμενων σε προγράμματα αγροτουρισμού επενδύσεων ορίζονται με κοινή απόφαση των Υπουργών Ανάπτυξης και Γεωργίας, διασφαλίζεται ο αποκλεισμός κάθε πιθανότητας επικάλυψης μεταξύ του Ε.Π.ΑΝ. (και των σχετικών Μέτρων των Π.Ε.Π.) και των ενισχύσεων που δίνονται από άλλα Ταμεία (ΕΓΓΠΕ) και ιδιαίτερα στο πλαίσιο δράσεων αγροτουρισμού (π.χ. Leader plus), που σε καμιά περίπτωση δεν θα περιλαμβάνουν τις εγκαταστάσεις ειδικής τουριστικής υποδομής του παρόντος μέτρου, καθόσον είναι, μεταξύ άλλων, ιδιαίτερα υψηλού προϋπολογισμού για να περιληφθούν σε προγράμματα αγροτουρισμού, αλλά και εννοιολογικά και λειτουργικά δεν συσχετίζονται με τον αγροτουρισμό. Ο αποκλεισμός της πιθανότητας αλληλοεπικάλυψης με τα ΠΕΠ πραγματοποιείται μέσω της τήρησης του ΟΠΣ.

### **Χρηματοδοτική Βαρύτητα:**

43,3 % της δημόσιας δαπάνης του Άξονα Προτεραιότητας 5

## ΜΕΤΡΟ 5.2 ΟΛΟΚΛΗΡΩΜΕΝΕΣ ΔΡΑΣΕΙΣ ΕΝΑΛΛΑΚΤΙΚΟΥ ΤΟΥΡΙΣΜΟΥ – ΤΟΥΡΙΣΤΙΚΑ ΑΓΚΥΡΟΒΟΛΙΑ

**Αρχή Εφαρμογής:** ΥΠΑΝ

**Τελικοί δικαιούχοι:** Ε.Ο.Τ., Ενδιάμεσος Φορέας Διαχείρισης

### **Στόχος:**

Στόχος του Μέτρου είναι η διαφοροποίηση και ο εμπλουτισμός του ελληνικού τουριστικού προϊόντος και η άμβλυνση της εποχικότητας της ζήτησης- μέσω της αξιοποίησης της πολιτιστικής κληρονομιάς και της εκμετάλλευσης του νησιωτικού χαρακτήρα της χώρας, ως συγκριτικών πλεονεκτημάτων, έναντι των ανταγωνιστών της, στο χώρο της Μεσογείου.

### **Συνοπτική Περιγραφή:**

Στο Μέτρο προβλέπεται να ενταχθούν δράσεις των ακόλουθων κατηγοριών:

Δραστηριότητες ή και έργα ανάδειξης και ένταξης στο τουριστικό προϊόν της Χώρας αξιόλογων στοιχείων της πολιτιστικής μας κληρονομιάς, μέσω της δημιουργίας σχετικών «δικτύων» εθνικής εμβέλειας ή της «χάραξης» πολιτιστικών διαδρομών εθνικής σημασίας ως δημόσιων και ιδιωτικών επενδύσεων, η επιλογή των οποίων θα γίνει μετά από σχετική πρόσκληση για εκδήλωση ενδιαφέροντος.

Ως δίκτυα εθνικής εμβέλειας, νοούνται τα αντίστοιχα δίκτυα ομοιογενών πολιτιστικών στοιχείων, μέσω της προώθησης των οποίων συντηρούνται, αναδεικνύονται και εντάσσονται στο ελληνικό τουριστικό προϊόν αξιόλογα στοιχεία του πολιτιστικού περιβάλλοντος, χαρακτηριστικά της Χώρας μας, όπως π.χ. ανεμόμυλοι, παραδοσιακά καφενεία κλπ, που εμφανίζουν μια ικανοποιητική κατανομή στην Επικράτεια ή σε σημαντικά τμήματά της.

Στο μέτρο θα εντάσσονται πλήρη προγράμματα, δηλ. χάραξη των διαδρομών, κατάρτιση και οργάνωση των δικτύων, υποδομές, οργάνωση λειτουργίας, διαχείριση επισκεπτών, φορείς διαχείρισης, ενημερωτικό υλικό και προβολή. Η επιλογή των στοιχείων αυτών μεταξύ των σημαντικότερων και πιο χαρακτηριστικών σε εθνική κλίμακα, καθώς επίσης και η οργάνωσή τους σε δίκτυα εθνικής σημασίας δικαιολογεί την ένταξή τους στο Τομεακό Ε.Π.

Ο αποκλεισμός της αλληλοεπικάλυψης με τα Π.Ε.Π. εξασφαλίζεται σε επίπεδο έργου μέσω της τήρησης του ΟΠΣ, σε επίπεδο δε εμβέλειας της παρέμβασης, εξασφαλίζεται από το γεγονός ότι κανένα Π.Ε.Π. δεν μπορεί να αναλάβει παρεμβάσεις, υπερβαίνουσες από την άποψη του φυσικού τους αντικείμενου τα όρια της αντίστοιχης Περιφέρειας και ως εκ τούτου, εκ των πραγμάτων, το Π.Ε.Π. περιορίζεται σε παρεμβάσεις περιφερειακής ή τοπικής εμβέλειας. Συνεργεία και συμπλήρωση των δικτύων του Ε.Π.ΑΝ., με ανάλογες παρεμβάσεις των Π.Ε.Π. περιφερειακής ή τοπικής εμβέλειας, όχι μόνον δεν αποκλείεται, αλλά είναι επιθυμητή.

Στο Μέτρο αυτό επίσης, θα ενταχθούν, ως ιδιωτικές επενδύσεις ενισχύσεις σε προγράμματα διάσωσης και καθιέρωσης της ελληνικής κουζίνας (εθνικής, τοπικών, δημιουργικής), υλοποίησης δράσεων ένταξης των παραδοσιακών αγροτικών προϊόντων, προϊόντων χειροτεχνίας και παραδοσιακών τεχνικών, (π.χ. η μεταλλοτεχνία, ξυλοναυπηγική κλπ) στο τουριστικό προϊόν της Χώρας και προγράμματα εξοικείωσης των τουριστών με την ελληνική τέχνη, συμπεριλαμβανομένης της σύγχρονης λογοτεχνικής, εικαστικής κλπ παραγωγής.

Η δράση εντάσσεται στο τομεακό επιχειρησιακό πρόγραμμα, λόγω του καινοτόμου και ολοκληρωμένου χαρακτήρα και των υψηλών ποιοτικών απαιτήσεων των παρεμβάσεων, που θα περιλάβει. Τα Π.Ε.Π. δεν θα περιλάβουν τέτοιας μορφής ιδιωτικές επενδύσεις.

Στο Μέτρο περιλαμβάνεται επίσης η δημιουργία τουριστικών αγκυροβολίων, ως δημόσιων επενδύσεων, για την εξυπηρέτηση σκαφών αναψυχής. Τα αγκυροβόλια εντάσσονται στο εθνικό σύστημα λιμένων αναψυχής, σύμφωνα με τον σχετικό σχεδιασμό, που προβλέπεται στην υπό ολοκλήρωση μελέτη ΕΣΥΛΑ. Αποτελούν αναγκαία υποδομή για την ανάπτυξη του θαλάσσιου τουρισμού και λειτουργούν συμπληρωματικά ως προς το δίκτυο των ολοκληρωμένων λιμένων σκαφών αναψυχής (μαρίνων), οι οποίοι αντιμετωπίζονται αποκλειστικά ως ιδιωτικές επενδύσεις (μέτρο 5.1). Στα Π.Ε.Π. θα ενταχθούν αγκυροβόλια τοπικής ή περιφερειακής σημασίας, ο αριθμός των οποίων καθορίζεται από τα ίδια τα Π.Ε.Π. προβλεπόμενα επίσης από τη μελέτη ΕΣΥΛΑ. Διευκρινίζεται ότι στην κατηγορία αυτή δεν εμπίπτουν τα κέντρα διαχείμανσης και επισκευής τουριστικών σκαφών αναψυχής τα οποία αντιμετωπίζονται αποκλειστικά ως ιδιωτικές επενδύσεις και τα οποία

άλλωστε αποτελούν, σύμφωνα με την ισχύουσα νομοθεσία, αναγκαίες εγκαταστάσεις των μαρίνων και όχι των τουριστικών αγκυροβολίων.

**Τρόπος Υλοποίησης:**

Μέρος των παραπάνω ενεργειών θα υλοποιηθεί από τον Ε.Ο.Τ. και μέρος από Ενδιάμεσο Φορέα Διαχείρισης. Πιο συγκεκριμένα ο Ε.Ο.Τ. θα αναλάβει να υλοποιήσει τις δημόσιες επενδύσεις του μέτρου (αναγκαίες υποδομές της Δράσεις 1 και υποδομές τουριστικών αγκυροβολίων της Δράσεις 3), ενώ όλες οι ιδιωτικές επενδύσεις θα υλοποιηθούν μέσω ενδιάμεσου φορέα διαχείρισης. Οι ενισχύσεις προς τις επιχειρήσεις θα βρίσκονται στο πλαίσιο του Κανόνα de minimis.

**Χρηματοδοτική Βαρύτητα:**

46,4 % της δημόσιας δαπάνης του Άξονα Προτεραιότητας 5

**ΜΕΤΡΟ 5.3 ΤΟΥΡΙΣΤΙΚΗ ΠΡΟΒΟΛΗ – ΜΕΙΩΣΗ ΤΗΣ ΕΠΟΧΙΚΟΤΗΤΑΣ**

**Αρχή Εφαρμογής:** ΥΠΑΝ

**Τελικός δικαιούχος:** Ε.Ο.Τ.

**Στόχος:**

Στόχος του Μέτρου είναι η ενίσχυση της παρουσίας της Χώρας στις αγορές της, η αξιοποίηση νέων αγορών ή τμημάτων αγορών και η σταδιακή δραστηριοποίηση και συμμετοχή του ιδιωτικού τομέα στο κόστος της τουριστικής προβολής. Ακόμη, στόχος του μέτρου είναι να συμβάλει στην αύξηση της ζήτησης των ανεπτυγμένων κυρίως τουριστικών περιοχών (που διαθέτουν την αναγκαία και κατάλληλη για τη χειμερινή περίοδο τουριστική υποδομή και είναι σε θέση να συνθέσουν ένα πλήρες προϊόν, που να περιλαμβάνει τις αναγκαίες συμπληρωματικές υπηρεσίες και δραστηριότητες) κατά την εκτός αιχμής περίοδο.

**Συνοπτική Περιγραφή:**

Στο πλαίσιο του Μέτρου ο Ε.Ο.Τ. θα συμμετέχει στην εφαρμογή σχεδίων τουριστικής προβολής, που προωθούνται από τον Ιδιωτικό Τομέα ή σχεδίων

τουριστικής προβολής, που χρηματοδοτούνται παράλληλα από τον Ιδιωτικό Τομέα. Τα εν λόγω σχέδια θα εξειδικεύουν το εκάστοτε υλοποιούμενο «Marketing Plan» της Χώρας και θα αφορούν είτε σε συγκεκριμένες τουριστικές περιοχές, είτε σε συγκεκριμένα τουριστικά προϊόντα, που απευθύνονται σε «τμήματα» των αγορών (π.χ. προϊόντα εναλλακτικών μορφών τουρισμού).

Επίσης, το μέτρο αφορά στην χρηματοδότηση της Πολιτείας στην εφαρμογή δράσεων προσέλκυσης ζήτησης εκτός τουριστικής περιόδου σε περιοχές της Χώρας, οι οποίες έχουν εξασφαλίσει (ή εξασφαλίζουν) ένα ολοκληρωμένο χειμερινό τουριστικό προϊόν και με την κατάλληλη για τους χειμερινούς μήνες τουριστική υποδομή, τις συμπληρωματικές υπηρεσίες εστίασης και αναψυχής, προγράμματα σχετικά με τα ειδικά ενδιαφέροντα των τουριστών, δραστηριότητες ελεύθερου χρόνου κλπ. Οι δράσεις, στις οποίες θα μετέχει ο Ε.Ο.Τ., επιλέγονται με πρόσκληση για εκδήλωση ενδιαφέροντος και επί τη βάσει συγκεκριμένων προδιαγραφών και κριτηρίων, τα οποία προσεγγίστηκαν με ειδική μελέτη, που ήδη ολοκληρώνεται.

#### **Τρόπος Υλοποίησης:**

Το Μέτρο θα υλοποιηθεί αποκλειστικά με δημόσιες επενδύσεις. Τα σχέδια προβολής και τα προγράμματα προσέλκυσης χειμερινής ζήτησης, στα οποία θα συμμετάσχει και ο Ε.Ο.Τ., θα επιλέγονται μετά από αντίστοιχες προσκλήσεις εκδήλωσης ενδιαφέροντος.

#### **Χρηματοδοτική Βαρύτητα:**

10,3 % της δημόσιας δαπάνης του Άξονα Προτεραιότητας 5. (Οδηγός Εφαρμογής για την Τοπική Αυτοδιοίκηση των Ε.Π. 2000 – 2006)

## ΚΕΦΑΛΑΙΟ 4<sup>ο</sup>

### ΔΙΑΔΙΚΑΣΙΑ ΑΞΙΟΛΟΓΗΣΗΣ – ΥΠΑΓΩΓΗΣ ΚΑΙ ΥΛΟΠΟΙΗΣΗΣ ΜΙΑΣ ΕΠΕΝΔΥΤΙΚΗΣ ΠΡΟΤΑΣΗΣ

Στο συγκεκριμένο κεφάλαιο θα γίνει εκτενής ανάλυση της πορείας μιας επενδυτικής πρότασης από το στάδιο της υποβολής της, μέχρι και το στάδιο της αξιολόγησής της, οι βασικές αρχές του νέου Συστήματος Διοίκησης – Διαχείρισης του 3<sup>ου</sup> Διαρθρωτικού Προγράμματος 2000 – 2006 καθώς και τα όργανα που συγκροτούνται για τη διαχείριση, παρακολούθηση και έλεγχο του Κοινοτικού Πλαισίου Στήριξης.

#### 4.1. Βασικές αρχές του νέου Συστήματος Διοίκησης – Διαχείρισης του 3<sup>ου</sup> Διαρθρωτικού Προγράμματος 2000 – 2006

Η ανάγκη βελτίωσης της αποτελεσματικότητας, της ποιότητας και της διαφάνειας στην αναπτυξιακή παρέμβαση 2000 – 2006, αλλά και οι αυξημένες απαιτήσεις του νέου Κανονισμού των Διαρθρωτικών Ταμείων, επέβαλαν την υιοθέτηση ενός συστήματος διοίκησης και διαχείρισης των Επιχειρησιακών Προγραμμάτων του Διαρθρωτικού Προγράμματος 2000 – 2006, διαφοροποιημένου σε σχέση με αυτό της περιόδου 1994 – 2000.

Τα πλέον σημαντικά διαφορετικά χαρακτηριστικά, σε σύγκριση με τις διαδικασίες της προηγούμενης προγραμματικής περιόδου, είναι τα ακόλουθα:

- Η Επιτροπή δεν εμπλέκεται άμεσα (σε αντιδιαστολή προς ότι συνέβη στο Κ.Π.Σ. II) στις διαδικασίες προγραμματισμού και επιλογής έργου.
- Ενισχύεται ο ελεγκτικός ρόλος της Ε.Ε. και η δυνατότητα επιβολής αυστηρών ποινών.
- Μεταφέρεται η ευθύνη στο Κράτος – Μέλος και η υποχρέωση το Κράτος – Μέλος να τηρεί συγκεκριμένες διακριτικές διαχειριστικές και ελεγκτικές διαδικασίες, με θεσμοθετημένες ευθύνες των αρμοδίων αρχών.

- Είναι πλέον υπαρκτό το ενδεχόμενο οριστικής απώλειας πόρων σε περίπτωση καθυστερήσεων στη χρήση των κονδυλίων που έχουν εγκριθεί.

Σύμφωνα με την 6<sup>η</sup> Εγκύκλιο του Κ.Π.Σ. και του Ν. 2860/2000, περί Διαχείρισης, Παρακολούθησης και Ελέγχου του Κ.Π.Σ. οι βασικές αρχές είναι οι εξής:

- Διαχωρίζονται σαφώς οι λειτουργίες, οι αρμοδιότητες και οι ευθύνες των οργάνων που υποστηρίζουν το νέο σύστημα. Δεν μπορούν τα όργανα αυτά, παράλληλα με τις διαχειριστικές και ελεγκτικές αρμοδιότητες, να είναι φορείς υλοποίησης πράξεων.
- Τα όργανα που προβλέπονται για την υποστήριξη του συστήματος εντάσσονται στις λειτουργίες του κράτους λόγω των σημαντικών ευθυνών που αναλαμβάνουν, αλλά και λόγω του ότι εξυπηρετούν ευρύτερους στόχους για τον εκσυγχρονισμό της Δημόσιας Διοίκησης. Είναι ειδικές υπηρεσίες κατάλληλα συγκροτημένες για την εξυπηρέτηση του στόχου της αποτελεσματικής εφαρμογής του Διαρθρωτικού Προγράμματος.
- Καθιερώνονται ενιαίες και τυποποιημένες διαδικασίες για τη διαχείριση, τον έλεγχο και τις ροές χρηματοδοτήσεων.
- Μεταβάλλεται ουσιαστικά η φιλοσοφία και το πλαίσιο των χρηματοδοτήσεων. Με την κατάργηση των αιτήσεων προκαταβολών από την Ε.Ε. (πλην μίας αρχικής προκαταβολής που δίνεται με την έγκριση του Προγράμματος), το Κράτος – Μέλος προχρηματοδοτεί τα έργα με δική του ευθύνη. Η χρηματοδότηση από πλευράς Ε.Ε. θα γίνει από λογιστικά, βάση δεδηλωμένων και πιστοποιημένων δαπανών, (που θα καταγράφονται στο Ολοκληρωμένο Πληροφοριακό Σύστημα «ΕΡΓΟΡΑΜΑ») σε επίπεδο Νομικής Δέσμευσης (υπό έργο).
- Υιοθετείται ένα πολυεπίπεδο σύστημα ελέγχων στο πλαίσιο λειτουργίας των Διαχειριστικών Αρχών (πρωτοβάθμιος έλεγχος), της Αρχής Πληρωμής (δευτεροβάθμιος έλεγχος) και του Εξωτερικού Δημοσιονομικού Ελέγχου (τριτοβάθμιος έλεγχος). Το σύστημα ελέγχου πρέπει να διασφαλίζει στο 100% την νομιμότητα και κανονικότητα της διαχείρισης. Οποιαδήποτε απόκλιση, θα επιφέρει αντίστοιχη ποινή που θα καταλογίζεται στους υπεύθυνους.

- Καθιερώνεται ένα ενιαίο σύστημα αξιολόγησης, επιλογής και ένταξης έργων στα Προγράμματα. Στη διαδικασία αυτή καθιερώνονται κανόνες συνεργασίας μεταξύ των άμεσα εμπλεκομένων φορέων.
- Καθίσταται υποχρεωτική η μηχανογράφηση της διαδικασίας ένταξης, χρηματοδότησης, παρακολούθησης και ελέγχου των δράσεων. Η ηλεκτρονική ανταλλαγή στοιχείων με την Ε.Ε. καθίσταται ο μοναδικός τρόπος επικοινωνίας, σε ότι αφορά τις παρεμβάσεις και τις πράξεις του Κ.Π.Σ.

Στο πλαίσιο του νέου Συστήματος Διοίκησης – Διαχείρισης συγκροτούνται τα παρακάτω όργανα:

### **1. Διαχειριστική αρχή Κ.Π.Σ.**

Είναι ειδική Υπηρεσία στο Υπουργείο Οικονομικών και Οικονομίας. Έχει την συνολική ευθύνη προγραμματισμού, εξασφάλισης της αποτελεσματικότητας και της νομιμότητας της διαχείρισης και της εφαρμογής του Κ.Π.Σ.

### **2. Διαχειριστικές Αρχές Επιχειρησιακών Προγραμμάτων**

Είναι ειδικές υπηρεσίες στους φορείς ευθύνης των Προγραμμάτων (Υπουργεία και Περιφέρειες). Έχουν την κύρια ευθύνη για την αποτελεσματικότητα και κανονικότητα της διαχείρισης και της εφαρμογής των Προγραμμάτων.

### **3. Αρχή Πληρωμής**

Είναι ειδική υπηρεσία στο Υπουργείο Οικονομίας και Οικονομικών. Έχει ως αποστολή την εξασφάλιση των απρόσκοπτων χρηματοδοτικών ροών για τις παρεμβάσεις του Κ.Π.Σ.

### **4. Επιτροπή Εξωτερικού Δημοσιονομικού Ελέγχου**

Είναι ειδική υπηρεσία στο Υπουργείο Οικονομίας και Οικονομικών. Έχει ως αποστολή την εξασφάλιση της τήρησης των αρχών της χρηστής δημοσιονομικής διαχείρισης, μέσω τριτοβάθμιου επιπέδου ελέγχου στις Διαχειριστικές Αρχές, την Αρχή Πληρωμής και στους Τελικούς Δικαιούχους.

### **5. Επιτροπή Παρακολούθησης**

Παράλληλα με τα όργανα αυτά λειτουργεί η Επιτροπή Παρακολούθησης στο επίπεδο του Κ.Π.Σ. συνολικά, αλλά και του κάθε Επιχειρησιακού Προγράμματος. Είναι κυρίως ένα πολιτικό όργανο, στο οποίο συμμετέχουν κοινωνικοί και οικονομικοί εταίροι με εποπτικές και στρατηγικές αρμοδιότητες.



Η Ε.Π. καθορίζει τα κριτήρια επιλογής των έργων και έχει την κύρια ευθύνη για τον έλεγχο της αποτελεσματικότητας και της ποιότητας εκτέλεσης του Προγράμματος.

Η εφαρμογή και η οργάνωση της διαχείρισης του Κ.Π.Σ. ΙΙΙ υποστηρίζεται από την Μονάδα Οργάνωσης της Διαχείρισης (Μ.Ο.Δ.). Η υποστήριξη συνίσταται κυρίως σε θέματα οργάνωσης των Διαχειριστικών Αρχών, στην επιλογή στελεχών, στη μεταφορά τεχνογνωσίας με τη συνεχή κατάρτιση των στελεχών, στην επεξεργασία συστημάτων και εργαλείων οργάνωσης της διαχείρισης.

Τα παραπάνω όργανα υποστηρίζονται στη λειτουργία τους από το Ολοκληρωμένο Πληροφοριακό Σύστημα (Ο.Π.Σ.) «ΕΡΓΟΡΑΜΑ», το οποίο έχει εγκατασταθεί και λειτουργεί στις Γραμματείες των Επιτροπών Παρακολούθησης του Κ.Π.Σ. ΙΙΙ.

#### **4.2. Σύστημα Προγραμματισμού, Εφαρμογής, Παρακολούθησης για τα Π.Ε.Π.**

Οι Φορείς και τα Όργανα που περιλαμβάνονται στο Σύστημα Προγραμματισμού / Διαχείρισης / Υλοποίησης των Π.Ε.Π. του Κ.Π.Σ. ΙΙΙ αναφέρονται στη συνέχεια. Στο **Διάγραμμα** που ακολουθεί δίδεται η ιεραρχική απεικόνιση του Συστήματος (Περιφερειακά Επιχειρησιακά Προγράμματα).

##### **1. Υπουργείο Οικονομίας και Οικονομικών**

Το υπουργείο Οικονομίας διατηρεί και στο Κ.Π.Σ. ΙΙΙ το ρόλο του ως Κεντρικό Φορέα Σχεδιασμού και Χρηματοδότησης του.

##### **2. Επιτροπή Παρακολούθησης του Κ.Π.Σ. ΙΙΙ**

Η Επιτροπή Παρακολούθησης του Κ.Π.Σ. ΙΙΙ (Ν.2860/2000 Άρθρο 13) έχει ως Αποστολή την παρακολούθηση της αποτελεσματικής και ορθής εφαρμογής του.

##### **3. Διαχειριστική Αρχή του Κ.Π.Σ ΙΙΙ**

Η Διαχειριστική Αρχή του Κ.Π.Σ. ΙΙΙ (Ν. 2860/2000 Άρθρο 2) έχει τη συνολική ευθύνη της εφαρμογής του προγράμματος, κύριος σκοπός της, η εξασφάλιση της αποτελεσματικότητας και της νομιμότητας της διαχείρισης και της εφαρμογής του Κ.Π.Σ., καθώς και το συντονισμό του προγραμματισμού και

της εφαρμογής των Επιχειρησιακών Προγραμμάτων και τον συντονισμό των Διαχειριστικών Αρχών των Επιχειρησιακών Προγραμμάτων. Η Διαχειριστική Αρχή του Κ.Π.Σ. εκπροσωπεί τη χώρα έναντι της Ευρωπαϊκής Επιτροπής για τα θέματα που το αφορούν.

#### **4. Κεντρικοί Φορείς (Υπουργεία)**

Για τα Π.Ε.Π. οι Κεντρικοί Φορείς (Υπουργεία) ενεργούν ως Φορείς Χρηματοδότησης συγκεκριμένων έργων / δράσεων που θα περιληφθούν στα Προγράμματα. Συγχρόνως, γνωμοδοτούν επί των προτάσεων των Διαχειριστικών Αρχών των Π.Ε.Π. για την ένταξη έργων / δράσεων στα Προγράμματα, εφ' όσον τους αφορούν καθ' ύλη.

#### **5. Γενική Γραμματεία Περιφέρειας**

Η Περιφέρεια αποτελεί τον Φορέα Σχεδιασμού του αντίστοιχου Περιφερειακού Επιχειρησιακού Προγράμματος, καθώς και Χρηματοδότησης ορισμένων έργων / δράσεων του Προγράμματος (στο βαθμό που η λειτουργία αυτή θα αποκεντρωθεί). Συγχρόνως, στην ουσία, αποτελεί και Φορέα Προγραμματισμού για τα έργα τα οποία πρόκειται να ενταχθούν στο αντίστοιχο Π.Ε.Π. Για την ένταξη των έργων στα Π.Ε.Π. απαιτείται προηγουμένως η συναίνεση από τα Δημοτικά, Νομαρχιακά και Περιφερειακά Συμβούλια.

#### **6. ΥΠ.ΕΣ.Δ.Δ.Α. – Ο.Τ.Α.**

Το ΥΠ.ΕΣ.Δ.Δ.Α. καθορίζει μια σειρά πολιτικών που έχουν σχέση με την συμμετοχή των Οργανισμών Τοπικής Αυτοδιοίκησης (Α' και Β' βαθμίδος) στα Π.Ε.Π. Συγχρόνως το ΥΠ.ΕΣ.Δ.Δ.Α. αποτελεί τον Φορέα Χρηματοδότησης των έργων / δράσεων που θα ενταχθούν στα Π.Ε.Π. και θα υλοποιηθούν με την ευθύνη των Ο.Τ.Α.

#### **7. Επιτροπή Παρακολούθησης Π.Ε.Π.**

Η Επιτροπή Παρακολούθησης του Κ.Π.Σ. III έχει ως αποστολή την παρακολούθηση της αποτελεσματικής και ορθής εφαρμογής του Κ.Π.Σ.

#### **8. Διαχειριστική Αρχή Π.Ε.Π.**

Η Διαχειριστική Αρχή του Περιφερειακού Επιχειρησιακού Προγράμματος είναι Ειδική Υπηρεσία του Υπουργείου το οποίο έχει ευθύνη του Ε.Π., υπαγόμενη στο Γενικό ή τον Ειδικό Γραμματέα του Υπουργείου. Είναι αρμόδια να εξασφαλίσει την αποτελεσματικότητα και την κανονικότητα της διαχείρισης και της εφαρμογής του Προγράμματος.

Εφαρμόζει το Συμπλήρωμα Προγραμματισμού του Ε.Π. Δεν προτείνει έργα προς ένταξη (δεν έχει αρμοδιότητα προγραμματισμού). Παρακολουθεί την πορεία υλοποίησης του Ε.Π. και εισηγείται τροποποιήσεις στο Συμπλήρωμα Προγραμματισμού. Προσκαλεί για ένταξη πράξεων. Εξετάζει, αξιολογεί και εισηγείται την αποδοχή ή μη της αίτησης ένταξης έργων. Εκδίδει τις αποφάσεις ένταξης.

Οργανώνει τις αξιολογήσεις, διενεργεί τους προβλεπόμενους στα έργα ελέγχους, εφαρμόζει την δημοσιότητα για το Ε.Π. Εποπτεύεται από την Επιτροπή Παρακολούθησης του Ε.Π. Εφαρμόζει τις αποφάσεις της Επιτροπής Παρακολούθησης του Κ.Π.Σ. Ελέγχεται από την Αρχή Πληρωμής και την Επιτροπή Δημοσιονομικού Ελέγχου. Είναι συγκροτημένη σε 4 τμήματα (μονάδες): Προγραμματισμού και Αξιολόγησης, Διαχείρισης και Παρακολούθησης, Ελέγχου, Οργάνωσης και Υποστήριξης.

### **9. Αρχή Πληρωμής**

Η Αρχή Πληρωμής συστήνεται στο Υπουργείο Οικονομίας ως Ειδική Υπηρεσία, η οποία έχει ως σκοπό την εξασφάλιση των απρόσκοπτων Χρηματοδοτικών ροών από τα Διαρθρωτικά Ταμεία για τα Επιχειρησιακά Προγράμματα του Κ.Π.Σ.

### **10. Επιτροπή Δημοσιονομικού Ελέγχου**

Η Επιτροπή Δημοσιονομικού Ελέγχου (Ν. 2860/2000) συστήθηκε στο Υπουργείο Οικονομίας (Γενικό Λογιστήριο του Κράτους) και έχει ως αποστολή την εξασφάλιση της τήρησης των αρχών της χρηστής δημοσιονομικής διαχείρισης. Ελέγχει τις Διαχειριστικές Αρχές, την Αρχή Πληρωμής, τους Τελικούς Δικαιούχους και τις υλοποιούμενες πράξεις.

### **11. Φορέας Υλοποίησης έργου / δράσης (ή τελικός δικαιούχος)**

Είναι οι φορείς και οι επιχειρήσεις του Δημοσίου και Ιδιωτικού Τομέα που έχουν την ευθύνη για την εκτέλεση των πράξεων (Κανονισμός 1260/99 και αντίστοιχα νόμος 2860/2000). Ο Τελικός Δικαιούχος δεν ταυτίζεται υποχρεωτικά και πάντοτε με τον τελικά άμεσα επωφελούμενο από την υλοποίηση του έργου (Τελικός Αποδέκτης της κοινοτικής επιχορήγησης)

Στις περιπτώσεις ΚΡΑΤΙΚΩΝ ΕΝΙΣΧΥΣΕΩΝ ο «Τελικός Δικαιούχος» είναι δημόσιος φορέας (π.χ. Ο.Α.Ε.Δ.) ή Ενδιάμεσος Φορέας Διαχείρισης Προγραμμάτων (π.χ. Ενδιάμεσοι Φορείς στο Ε.Π. ΑΝΤΑΓΩΝΙΣΤΙΚΟΤΗΤΑ, οι οποίοι χορηγούν τις ενισχύσεις στους άμεσα επωφελούμενους, όπως π.χ.

ιδιώτες επενδυτές) ή Διεύθυνση Υπουργείου (Ε.Π. ΥΓΕΙΑ – ΠΡΟΝΟΙΑ). Ο Τελικός Δικαιούχος αυτού του τύπου χορηγεί τις ενισχύσεις στους τελικά ωφελούμενους, στους «τελικούς αποδέκτες».

Ο Τελικός Δικαιούχος έχει την υποχρέωση της καταβολής προς τους συντελεστές του έργου (π.χ. μελετητές, κατασκευαστές, προμηθευτές κ.τ.λ.) του συνόλου της δημόσιας δαπάνης που αντιστοιχεί στο έργο.

#### **12. Φορέας Επίβλεψης της εκτέλεσης του έργου / δράσης**

Ως φορέα Επίβλεψης της εκτέλεσης συγκεκριμένου έργου / δράσης που έχει συνταχθεί σε Επιχειρησιακό Πρόγραμμα του Κ.Π.Σ. ΙΙΙ, χαρακτηρίζεται εκείνος που αναλαμβάνει τις αρμοδιότητες της Διευθύνουσας Υπηρεσίας του έργου.

#### **13. Φορέας Λειτουργίας έργου / δράσης**

Ως Φορέας Λειτουργίας συγκεκριμένου έργου / δράσης που έχει ενταχθεί σε Επιχειρησιακό Πρόγραμμα, χαρακτηρίζεται εκείνος ο οποίος αναλαμβάνει την υποχρέωση να αξιοποιήσει / λειτουργήσει το έργο που παράγεται από τον αντίστοιχο Φορέα Υλοποίησης (Τελικός Δικαιούχος).

#### **14. Ενδιάμεσος Φορέας**

Ως ενδιάμεσος Φορέας χαρακτηρίζεται ένα Νομικό Πρόσωπο του Δημοσίου ή Ιδιωτικού Τομέα (μη κερδοσκοπικού χαρακτήρα) που αναλαμβάνει την εφαρμογή και διαχείριση συγκεκριμένων προγραμμάτων έργων / δράσεων που εντάσσονται σε συγκεκριμένο Επιχειρησιακό Πρόγραμμα του Κ.Π.Σ. ΙΙΙ. Τα έργα αυτά κυρίως αφορούν εκείνα που χρηματοδοτούνται και από ιδιωτικά κεφάλαια.

Ο Ενδιάμεσος Φορέας διαχειρίζεται τους αντίστοιχους πόρους και χρηματοδοτεί συγκεκριμένους Φορείς (Δημόσιους ή Ιδιωτικούς) για την υλοποίηση των συγκεκριμένων έργων / δράσεων. Η λειτουργία του Ε.Φ. καθορίζεται από νομικό πλαίσιο που βασίζεται στα Π.Δ.114/92 και Π.Δ. 98/96 ενώ οι επιμέρους υποχρεώσεις του ορίζονται σε διάφορες Υπουργικές Αποφάσεις.

Ως Ενδιάμεσους Φορείς συναντάμε τις Ομάδες Τοπικής Δράσης (Ο.Τ.Δ.) στην Κ.Π. LEADER και τους Ενδιάμεσους Φορείς Διαχείρισης Δράσεων (Ε.Φ.Δ.) ανά Περιφέρεια ή ομάδες Περιφερειών στο Ε.Π. ΑΝΤΑΓΩΝΙΣΤΙΚΟΤΗΤΑ, τις Δομές Στήριξης στο Μέτρο 7.14. «Αγροτική Ανάπτυξη – Ανασυγκρότηση της Υπαιθρου», σε όλα τα Περιφερειακά Επιχειρησιακά Προγράμματα και

συγκεκριμένα στα Μέτρα όπου υπάρχει ιδιωτική συμμετοχή. (Οδηγός Εφαρμογής για την Τοπική Αυτοδιοίκηση των Ε.Π. 2000 – 2006)

### **4.3. Αξιολόγηση, Υπαγωγή και Υλοποίηση μιας Επενδυτικής Πρότασης**

Ένα σύντομο και γενικό διάγραμμα αυτής της πορείας, που θα μας βοηθήσει να κατανοήσουμε την περαιτέρω εξέλιξή της είναι το εξής:

Αρχικά ο επιχειρηματίας θα πρέπει να συντάξει πλήρως την επενδυτική του πρόταση, έτσι ώστε να πείθει με τα στοιχεία που θα θέσει υπόψη της Τράπεζας για την βιωσιμότητα του πλάνου του, αφού αυτό αποτελεί και το βασικό κριτήριο για την έγκριση της πρότασης. Στη συνέχεια ο ενδιαφερόμενος θα πρέπει να βρει σε ποια Τράπεζα θα καταθέσει την επενδυτική του πρόταση προς αξιολόγηση. Αφού την καταθέσει αναμένει την έγκρισή της. Στη φάση της αξιολόγησης κάθε πρόταση βαθμολογείται μ' έναν αριθμό μορίων, βάσει κάποιων συγκεκριμένων κριτηρίων που έχουν δοθεί από το Υπουργείο. Το σύστημα μοριοδότησης είναι αντικειμενικό, που σημαίνει πως η επενδυτική πρόταση θα πάρει την ίδια βαθμολογία σε οποιαδήποτε Τράπεζα και αν υποβληθεί. Τέλος, θεωρείται αξιοσημείωτο το γεγονός ότι η αξιολόγηση της Τράπεζας βαραίνει κατά ποσοστό 90% την τελική απόφαση του Υπουργείου. (ΠΕΛΟΠΟΝΝΗΣΟΣ, Οκτώβριος 2002)

#### **4.3.1. Προετοιμασία – Υποβολή των επενδυτικών προτάσεων**

Πριν προχωρήσουμε στην αναλυτική περιγραφή της Α' Φάσης της προετοιμασίας μιας επιχειρηματικής πρότασης, θεωρείται σκόπιμο να αναφερθούμε στους φορείς που εμπλέκονται στη Α' Φάση και στα καθήκοντά τους.

Ως φορείς υποδοχής λειτουργούν τα επιλεγμένα καταστήματα του δικτύου που αναφέρονται στον παρακάτω πίνακα:

ΚΑΤΑΣΤΗΜΑΤΑ ΤΟΥ ΔΙΚΤΥΟΥ  
(ΦΟΡΕΙΣ ΥΠΟΔΟΧΗΣ)

ΝΟΜΟΣ	Δ/ΝΣΗ ΔΙΚΤΥΟΥ	Α/Α	Κ.Α.	ΟΝΟΜΑΣΙΑ
ΑΤΤΙΚΗΣ	Ανεξάρτητο	1	040	Κεντρικό
	Α'	2	075	Παλλήνης
		3	076	Λ. Συγγρού
		4	080	Σταδίου
		5	087	Σπάτων
		6	089	Ηλιουπόλεως
		7	097	Μαρκοπούλου
		8	099	Χολαργού
		9	101	Αγοράς
		10	103	Χρυσοσπηλιωτίσσης
		11	104	Συντάγματος
		12	106	Αμπελοκήπων
		13	114	Βύρωνα
		14	115	Δάφνης
		15	121	Γλυφάδας
		16	123	Ζωγράφου
		17	127	Φορμίωνος
		18	129	Κάνιγγος
		19	137	Καλλιθέας
		20	140	Κορωπίου
		21	146	Μητροπόλεως
		22	147	Μακρυγιάννη
		23	148	Μοσχάτου
		24	151	Σόλωνος
		25	153	Ν. Σμύρνης
		26	157	Παγκρατίου
		27	163	Βουκουρεστίου
		28	175	Π. Φαλήρου
		29	178	Χαλανδρίου
		30	180	Αγ. Παρασκευής
		31	181	Σουρμένων
		32	182	Σεβαστουπόλεως
		Β'	33	091
	34		100	Ψυχικού
	35		105	Αιγάλεω
	36		107	Αμαρουσίου
	37		108	Πλ. Βάθης
	38		109	Α. Πατησίων
	39		110	Αγγελοπούλου
	40		111	Αχαρνών
	41		112	Α. Αναργύρων
	42		120	Ν. Ερυθραίας
	43		122	Γαλατσίου
	44		132	Ιπποκράτους
	45		133	Μεταμόρφωσης
	46		138	Κεραμεικού

ΤΜΗΜΑ ΛΟΓΙΣΤΙΚΗΣ - ΠΤΥΧΙΑΚΗ ΕΡΓΑΣΙΑ

ΝΟΜΟΣ	Δ/ΝΣΗ ΔΙΚΤΥΟΥ	Α/Α	Κ.Α.	ΟΝΟΜΑΣΙΑ
	Β'	47	150	Ν. Ιωνίας
		48	141	Κηφισίας
		49	143	Κυψέλης
		50	154	Ηρακλείου Αττικής
		51	155	Γεωργίου Μαύρου
		52	159	Κουμουندούρου
		53	164	Περιστερίου
		54	165	Ν. Φιλαδέλφειας
		55	167	Μεταξουργείου
		56	171	Ταύρου
		57	271	Σκάλας Ωρωπού
		58	662	Ανοιξης
		59	669	Παραδείσου Αμαρουσίου
ΑΤΤΙΚΗΣ	Γ'	60	185	Σαλαμίνας
		61	188	Κορυθαλλού
		62	190	Ε. Αντιστάσεως
		63	191	Ακτής Κονδύλη
		64	193	Νίκαιας
		65	194	Κερατσινίου
		66	195	Καμινιών
		67	196	Ναυτιλιακό
		68	198	Λ. Δημοκρατίας
		69	199	Ελευσίνας
		70	200	Ασπροπύργου
		71	241	Αίγινας
		72	380	Κυθήρων
		73	411	Μεγάρων
		74	447	Πόρου
		75	470	Σπετσών
		ΔΩΔΕΚΑΝΗΣΟΥ	Γ'	76
77	461			Ρόδου
78	297			Παλ. Αγοράς
79	366			Καλύμνου
80	387			Καρπάθου
81	458			Πάτμου
82	383			Κω
ΚΥΚΛΑΔΩΝ	Γ'	83	403	Λέρου
		84	469	Σύρου
		85	292	Μήλου
		86	313	Ανδρου
		87	416	Μυκόνου
		88	455	Πάρου
		89	476	Τήνου
		90	808	Σίφνου
		91	351	Θήρας
		92	432	Νάξου
ΛΕΣΒΟΥ	Γ'	93	415	Μυτιλήνης
		94	400	Μυρίνας Λήμνου

ΤΜΗΜΑ ΛΟΓΙΣΤΙΚΗΣ - ΠΤΥΧΙΑΚΗ ΕΡΓΑΣΙΑ

ΝΟΜΟΣ	Δ/ΝΣΗ ΔΙΚΤΥΟΥ	Α/Α	Κ.Α.	ΟΝΟΜΑΣΙΑ
ΣΑΜΟΥ	Γ'	95	401	Σάμου
		96	245	Αγ. Κηρύκου
		97	369	Καρλοβασιού
ΧΙΟΥ		98	490	Χίου
		99	205	Ηρακλείου
ΗΡΑΚΛΕΙΟΥ		100	204	Λ. Καλοκαιρινού
		101	414	Μοιρών
		102	479	Τυμπακίου
ΛΑΣΙΘΙΟΥ		103	302	Αγ. Νικολάου
		104	355	Ιεράπετρας
		105	466	Σητείας
ΡΕΘΥΜΝΟΥ		106	258	Χορτατζή Οδ.
		107	460	Ρεθύμνου
ΧΑΝΙΩΝ		108	489	Χανίων
	109	390	Κίσσαμου	
ΘΕΣΣΑΛΟΝΙΚΗΣ	Δ'	110	210	Θεσσαλονίκης Α'
		111	207	Εγνατίας
		112	208	Μοναστηρίου
		113	211	25 <sup>ης</sup> Μαρτίου
		114	212	Ερμού
		115	213	Λέοντος Σαφού
		116	214	Πλ. Δημοκρατίας
		117	218	Χαριλάου
		118	221	Επταλόφου
		119	224	Νεάπολης
		120	235	Σταυρούπολης
		121	236	Ν. Ξυλάδικων
		122	395	Λαγκαδά
		123	813	Ασπροβάλτας
		124	839	Καλοχωρίου
		125	840	ΒΙ.ΠΕ. Θεσσαλονίκης
ΔΡΑΜΑΣ		126	337	Δράμας
ΈΒΡΟΥ		127	306	Αλεξανδρούπολης
		128	336	Διδυμότειχου
		129	467	Σουφλίου
ΚΑΒΑΛΑΣ		130	440	Ορεστιάδας
		131	215	Καβάλας
		132	349	Θάσου
ΚΙΛΚΙΣ		133	491	Χρυσούπολης
	134	376	Κιλκίς	
	135	323	Αξιούπολης	
ΞΑΝΘΗΣ	136	435	Ξάνθης	
ΠΙΕΡΙΑΣ	137	373	Κατερίνης	
ΡΟΔΟΠΗΣ	138	378	Κομοτηνής	
ΣΕΡΡΩΝ	139	465	Σερρών	
	140	348	Ηράκλειας	
	141	464	Σιδηροκάστρου	
ΧΑΛΚΙΔΙΚΗΣ	142	421	Ν. Μουδανίων	



ΤΜΗΜΑ ΛΟΓΙΣΤΙΚΗΣ - ΠΤΥΧΙΑΚΗ ΕΡΓΑΣΙΑ

ΝΟΜΟΣ	Δ/ΝΣΗ ΔΙΚΤΥΟΥ	Α/Α	Κ.Α.	ΟΝΟΜΑΣΙΑ
ΧΑΛΚΙΔΙΚΗΣ	Δ'	143	326	Αρναίας
		144	453	Πολυγύρου
ΑΙΤΩΛΙΑΣ & ΑΚΑΡΝΑΝΙΑΣ		145	303	Αγρινίου
		146	321	Αμφιλοχίας
		147	324	Αστακού
		148	426	Ναυπάκτου
		149	412	Μεσολογγίου
		150	427	Ναυπλίου
ΑΡΓΟΛΙΔΟΣ		151	385	Κρανιδίου
		152	314	Αργους
ΑΡΚΑΔΙΑΣ		153	478	Τρίπολης
		154	248	Αστρους
ΑΡΤΑΣ		155	316	Αρτας
ΑΧΑΪΑΣ		156	225	Πατρών
		157	226	Λ. Γούναρη
		158	299	Αιγείρας
		159	304	Αιγίου
		160	363	Κ. Αχαΐας
		161	364	Καλαβρύτων
ΖΑΚΥΝΘΟΥ		162	345	Ζακύνθου
ΗΛΕΙΑΣ	Ε'	163	451	Πύργου
		164	255	Λεχαινών
		165	309	Αμαλιάδος
ΘΕΣΠΡΩΤΙΑΣ		166	347	Ηγουμενίσσας
		167	454	Παραμυθιάς
ΙΩΑΝΝΙΝΩΝ		168	359	Ιωαννίνων
		169	386	Κόνιτσας
		170	417	Μετσόβου
ΚΕΦΑΛΛΗΝΙΑΣ		171	315	Αργαστολίου
		172	356	Ιθάκης
ΚΕΡΚΥΡΑΣ		173	374	Κέρκυρας
ΚΟΡΙΝΘΙΑΣ		174	379	Κορίνθου
		175	402	Λουτρακίου
		176	429	Νεμέας
		177	375	Κιάτου
		178	468	Σπάρτης
ΛΑΚΩΝΙΑΣ		179	332	Γυθείου
ΛΕΥΚΑΔΟΣ		180	418	Μολάων
		181	399	Λευκάδος
ΜΕΣΣΗΝΙΑΣ		182	220	Καλαμάτας
		183	382	Κυπαρισσίας
		184	450	Πύλου
ΠΡΕΒΕΖΗΣ		185	448	Πρέβεζας
		186	392	Καναλακίου
ΒΟΙΩΤΙΑΣ	ΣΤ'	187	398	Λιβαδειάς
		188	272	Σχηματαρίου
		189	350	Θηβών
ΓΡΕΒΕΝΩΝ		190	331	Γρεβενών

ΤΜΗΜΑ ΛΟΓΙΣΤΙΚΗΣ - ΠΤΥΧΙΑΚΗ ΕΡΓΑΣΙΑ

ΝΟΜΟΣ	Δ/ΝΣΗ ΔΙΚΤΥΟΥ	Α/Α	Κ.Α.	ΟΝΟΜΑΣΙΑ
ΕΥΒΟΙΑΣ	ΣΤ'	191	488	Χαλκίδας
		192	307	Αλιβερίου
		193	357	Ιστιαίας
		194	371	Καρύστου
		195	807	Σκύρου
ΕΥΡΥΤΑΝΙΑΣ		196	370	Καρπενησίου
ΗΜΑΘΙΑΣ		197	325	Βέροιας
		198	425	Νάουσας
		199	430	Αλεξάνδρειας
ΚΑΡΔΙΤΣΑΣ*		200	368	Καρδίτσας
ΚΑΣΤΟΡΙΑΣ		201	475	Σοφάδων **
		202	372	Καστοριάς
ΚΟΖΑΝΗΣ		203	377	Κοζάνης
		204	472	Σιάτιστας
		205	449	Πτολεμαΐδας
ΛΑΡΙΣΗΣ		206	397	Λάρισας
		207	483	Φαρσάλων
		208	341	Ελασσόνας
ΜΑΓΝΗΣΙΑΣ		209	201	Βόλου
		210	471	Σκοπέλου
		211	492	Σκιάθου
		212	858	Αγ. Αναργύρων
		213	340	Έδεσσας
ΠΕΛΛΗΣ		214	330	Γιαννιτσών
		215	319	Αριδαίας
	216	473	Σκύδρας	
	217	477	Τρικάλων	
ΤΡΙΚΑΛΩΝ	218	365	Καλαμπάκας	
	219	396	Λαμίας	
ΦΘΙΩΤΙΔΟΣ	220	311	Αμφικλείας **	
	221	317	Αταλάντης	
	222	474	Στυλίδας **	
ΦΛΩΡΙΝΗΣ	223	484	Φλώρινας	
ΦΩΚΙΔΟΣ	224	312	Αμφισσας	
	225	358	Ιτέας	

(\*\*) Καταστήματα Retail Banking

Στα καθήκοντα και τις υποχρεώσεις των καταστημάτων περιλαμβάνονται τα ακόλουθα:

- 1) Η ενημέρωση των δυνητικών δικαιούχων των ενισχύσεων που πραγματοποιείται με τους εξής τρόπους: α) με τοποθέτηση του διαφημιστικού υλικού σε εμφανή σημεία του καταστήματος και β) με διάθεση του ενημερωτικού υλικού και των προς συμπλήρωση εντύπων στους δυνητικούς δικαιούχους των ενισχύσεων.
- 2) Η παροχή διευκρινήσεων και η συνδρομή στη συμπλήρωση και υποβολή των προτάσεων των δυνητικών δικαιούχων.
- 3) Η παραλαβή των προτάσεων. Κάθε πρόταση δυνητικού δικαιούχου ενίσχυσης υποβάλλεται με το έντυπο υποβολής της πρότασης, το οποίο αποτελεί παράρτημα της προκήρυξης των δράσεων για τις ΜμΕ.
- 4) Ο έλεγχος επιλεξιμότητας των δυνητικών δικαιούχων σύμφωνα με τα κριτήρια και τις ειδικότερες προϋποθέσεις συμμετοχής στις δράσεις του Γ' Κ.Π.Σ.
- 5) Ο έλεγχος της πληρότητας των προτάσεων, όσον αφορά τα συνυποβαλλόμενα δικαιολογητικά.
- 6) Η συμπλήρωση όλων των προβλεπόμενων πεδίων στο δελτίο ελέγχου επενδυτικής πρότασης.
- 7) Η εξέταση των δυνητικών δικαιούχων ως προς τα κριτήρια της επιχειρηματικής ικανότητας του φορέα της επένδυσης, όπως είναι η φερεγγυότητα και η εμπειρία. Και της δυνατότητας διάθεσης της ίδιας συμμετοχής καθώς και η κατάρτιση σχετικού πληροφοριακού σημειώματος.
- 8) Η εισαγωγή στοιχείων στο μηχανογραφικό σύστημα.
- 9) Η παραλαβή σύμφωνα με τα ισχύοντα περί επιχειρηματικών χρηματοδοτήσεων, των αιτημάτων χρηματοδότησης, σε όσες περιπτώσεις αυτά υποβάλλονται από δυνητικούς δικαιούχους των ενισχύσεων, στα πλαίσια των επενδυτικών προτάσεων.
- 10) Η συμπλήρωση των στοιχείων των δυνητικών δικαιούχων και του αριθμού της πρότασης (αριθμός φακέλου) στα προβλεπόμενα πεδία των εντύπων υποβολής.
- 11) Ο έλεγχος των φακέλων από τα αρμόδια στελέχη κάθε καταστήματος πριν την προώθηση αυτών από τα Κέντρα Χρηματοδότησεως.

- 12) Η διαβίβαση των αιτημάτων χρηματοδότησης προς τα αρμόδια Κέντρα Χρηματοδοτήσεων, σε όσες περιπτώσεις αυτά συνυποβάλλονται από δυνητικούς δικαιούχους των ενισχύσεων.
- 13) Η καθημερινή, καθ' όλη τη διάρκεια της προθεσμίας υποβολής των προτάσεων, και η προώθηση των φακέλων προς τα αρμόδια Κέντρα Χρηματοδοτήσεων.

Ένας άλλος φορέας που συμμετέχει στη πρώτη φάση του έργου του Γ' Κ.Π.Σ. είναι και τα Κέντρα Χρηματοδοτήσεως Α1 και Α2, τα οποία αναφέρθηκαν ονομαστικά και στον παραπάνω πίνακα και υπάγονται στις αρμοδιότητες της Διεύθυνσης Πίστης καθώς επίσης και τα Κέντρα Χρηματοδοτήσεων Β1, Β2 και Β3, τα οποία υπάγονται στις αρμοδιότητες της Διεύθυνσης Επαγγελματικής Πίστης.

Στα καθήκοντα και τις υποχρεώσεις των Κέντρων Χρηματοδοτήσεων περιλαμβάνονται τα ακόλουθα:

- 1) Η παραλαβή από τους φορείς υποδοχής των φακέλων των προτάσεων και των συνυποβαλλόμενων αιτημάτων χρηματοδότησης.
- 2) Η εισαγωγή των προβλεπόμενων στοιχείων στο μηχανογραφικό σύστημα
- 3) Η εξέταση των αιτημάτων χρηματοδότησης, σύμφωνα με τα εγκυκλίως προβλεπόμενα περί επιχειρηματικών χρηματοδοτήσεων.
- 4) Η κοινοποίηση προς τα καταστήματα των αποφάσεων σχετικά με τα αιτήματα χρηματοδότησης.
- 5) Η συμπλήρωση όλων των προβλεπόμενων πεδίων στο δελτίο ελέγχου της επενδυτικής πρότασης.
- 6) Ο υπολογισμός των προβλεπόμενων από την προκήρυξη αριθμοδεικτών, βάσει των προσκομιζόμενων από τους δυνητικούς δικαιούχους οικονομικών στοιχείων δηλαδή τα βαθμολογούμενα κριτήρια.
- 7) Η αξιολόγηση των επενδυτικών προτάσεων και η συμπλήρωση των μηχανογραφικών δελτίων αξιολόγησης.
- 8) Η πιστοποίηση προς την αναθέτουσα αρχή της έγκρισης ή μη από την Τράπεζα, των υποβληθέντων αιτημάτων επιχειρηματικών χρηματοδοτήσεων.
- 9) Η εισαγωγή στο χρησιμοποιούμενο μηχανογραφικό σύστημα των υπολοίπων προβλεπόμενων στοιχείων.

10) Ο τελικός έλεγχος των φακέλων.

11) Η προώθηση των φακέλων προς την Υπηρεσία Υποστήριξης Κοινοτικών Προγραμμάτων.

Η Υπηρεσία Υποστήριξης Κοινοτικών Προγραμμάτων αποτελεί τον τελευταίο φορέα που εμπλέκεται στην πορεία της επιχειρηματικής πρότασης. Ο συγκεκριμένος χώρος υπάγεται στις αρμοδιότητες της Διεύθυνσης Εργασιών Δικτύου και θεωρείται ένας από τους σημαντικότερους φορείς γιατί έχει την ευθύνη της συνολικής διαχείρισης έργου.

Στα καθήκοντα και τις υποχρεώσεις της Υπηρεσίας Υποστήριξης Κοινοτικών Προγραμμάτων περιλαμβάνονται τα ακόλουθα:

1) Η παραλαβή των φακέλων των προτάσεων από τα Κέντρα Χρηματοδοτήσεων.

2) Η συγκέντρωση και ταξινόμηση των φακέλων ανά Περιφέρεια, Δράση και μέτρο Π.Ε.Π.

3) Η εισαγωγή των προβλεπόμενων στοιχείων στο μηχανογραφικό σύστημα.

4) Η κατάρτιση αναλυτικών πινάκων των προτάσεων των δυνητικών δικαιούχων των ενισχύσεων κατά περιφέρεια, θεματική ενότητα και μέτρο Π.Ε.Π.

5) Η υποβολή των φακέλων προς τις αρμόδιες περιφέρειες.

6) Ο υπολογισμός του συνολικού ποσού της Α' δόσης της αμοιβής της Τράπεζας για τη συμμετοχή της στο έργο.

7) Η εκτέλεση των απαραίτητων ενεργειών με σκοπό την έκδοση, από τη Διεύθυνση Οικονομικών Υπηρεσιών της Τράπεζας, Τιμολογίου Παροχής Υπηρεσιών (Τ.Π.Υ.) προς το Υπουργείο Οικονομίας και Οικονομικών για το συνολικό ποσό της Α' δόσης της αμοιβής της Τράπεζας.

8) Η υποβολή προς το Υπουργείο Οικονομίας και Οικονομικών της αίτησης καταβολής της Α' δόσης της αμοιβής της Τράπεζας.

9) Η κοινοποίηση της προαναφερόμενης αίτησης προς την Διεύθυνση Οικονομικών Υπηρεσιών για την παρακολούθηση της είσπραξης της αμοιβής

#### **4.3.2. Προβολή – Προώθηση των Δράσεων των Ενισχύσεων για τις ΜμΕ**

Ως ημερομηνία έναρξης του έργου, όσον αφορά τα επιλεγμένα καταστήματα του δικτύου, τα οποία θα λειτουργήσουν ως φορείς υποδοχής

των δυνητικών δικαιούχων των ενισχύσεων, θεωρείται η ημερομηνία δημοσίευσης από το Υπουργείο Οικονομίας και Οικονομικών της «Πρόσκλησης Εκδήλωσης Ενδιαφέροντος» στον ημερήσιο πολιτικό και οικονομικό τύπο της χώρας, σύμφωνα με τα προβλεπόμενα στο άρθρο 8 της κοινής απόφασης των Υπουργών Οικονομίας, Οικονομικών και Ανάπτυξης.

Στη συνέχεια, σε αυτό το στάδιο, με μέριμνα των Διευθυντών και των Στελεχών των Καταστημάτων διατίθεται το σχετικό διαφημιστικό υλικό (διαφημιστικά φυλλάδια κ.ά.) προς ενημέρωση της πελατείας για το έργο του Γ' Κ.Π.Σ. Το διαφημιστικό υλικό παρέχεται στις Τράπεζες από το Υπουργείο Οικονομίας και Οικονομικών. Στη συνέχεια αναρτάται σε εμφανή σημεία των καταστημάτων διαφημιστικό υλικό όπως αφίσες κ.τ.λ., παρέχονται απαντήσεις και διευκρινήσεις επί των πάσης φύσεως ερωτημάτων της πελατείας σχετικά με το έργο. Επιπλέον ενημερώνεται η πελατεία για την προσφερόμενη από την Τράπεζα δυνατότητα χρηματοδότησης του μεγαλύτερου μέρους της επένδυσης, σύμφωνα με τα εγκυκλίως προβλεπόμενα για τις επιχειρηματικές χρηματοδοτήσεις. Ενώ στην ολοκλήρωση αυτού του σταδίου τονίζεται στους πελάτες ότι κάθε επιχείρηση – δυνητικός δικαιούχος, προκειμένου να τύχει της ενίσχυσης από τα Περιφερειακά Επιχειρησιακά Προγράμματα (Π.Ε.Π.), δεσμεύεται να λειτουργεί επί τουλάχιστον πέντε χρόνια μετά την ολοκλήρωση της ενίσχυσης, ειδάλλως το ποσό επιστρέφεται στο Δημόσιο εντόκως.

#### **4.3.3. Παροχή Διευκρινήσεων και Συνδρομή στη Συμπλήρωση και Υποβολή των Προτάσεων των Δυνητικών Δικαιούχων**

Πριν την υποβολή των προτάσεων των δυνητικών δικαιούχων των ενισχύσεων, τα αρμόδια στελέχη των καταστημάτων πραγματοποιούν προφορικά έναν πρώτο έλεγχο «επιλεξιμότητας» των υποψηφίων, βάσει των κριτηρίων επιλεξιμότητας και των προϋποθέσεων συμμετοχής οι οποίες αναφέρθηκαν σε προηγούμενο κεφάλαιο.

Στη συνέχεια εκτυπώνονται από LAN των καταστημάτων και παραδίδονται στους πελάτες, οι οποίοι πληρούν τα κριτήρια και τις προϋποθέσεις συμμετοχής, τα έντυπα των φακέλων υποψηφιότητας όπως είναι κάποια ενημερωτικά έντυπα, οδηγίες συμπλήρωσης, έντυπα υποβολής προτάσεων κ.ά.

Καθ' όλο το διάστημα της προθεσμίας υποβολής των προτάσεων των δυνητικών δικαιούχων, τα αρμόδια στελέχη των καταστημάτων παρέχουν απαντήσεις και διευκρινήσεις σε ερωτήματα σχετικά με τη συμπλήρωση των εντύπων.

#### **4.3.4. Παραλαβή Προτάσεων των Δυνητικών Δικαιούχων – Κατάρτιση Φακέλων**

Κάθε πρόταση δυνητικού δικαιούχου ενίσχυσης υποβάλλεται με το έντυπο υποβολής της πρότασης, το οποίο αποτελεί παράρτημα της προκήρυξης των δράσεων για τις ΜμΕ και περιλαμβάνει την αίτηση, το ερωτηματολόγιο και τα λοιπά δικαιολογητικά συμμετοχής.

Πριν την παραλαβή οποιουδήποτε εντύπου από πελάτη, τα αρμόδια στελέχη των καταστημάτων ελέγχουν την ύπαρξη ή μη μερίδας στο σύστημα ΣΥ.ΔΙ.ΠΕΛ.

Σε περίπτωση που υπάρχει μερίδα, πραγματοποιείται έλεγχος της ορθότητας των στοιχείων του πελάτη, ενώ για εκείνους τους δυνητικούς δικαιούχους, που δεν έχουν κωδικό ΣΥ.ΔΙ.ΠΕΛ., εκτελείται η διαδικασία ανοίγματος μερίδας στο σύστημα σύμφωνα με τα εγκυκλίως προβλεπόμενα.

Καθιστούν σαφές προς ενδιαφερόμενους, αφενός μεν ότι η ορθή και ολοκληρωμένη συμπλήρωση του εντύπου της υποβολής πρότασης αποτελεί αποκλειστική ευθύνη του δυνητικού δικαιούχου, αφετέρου δε ότι τυχόν λάθη ή παραλείψεις είναι δυνατόν να αποτελέσουν λόγο απόρριψης της πρότασης κατά το στάδιο της αξιολόγησης.

Έπειτα παραλαμβάνουν τα προσκομιζόμενα από τους δυνητικούς δικαιούχους έντυπα υποβολής και τα συνημμένα δικαιολογητικά. Το φυσικό ή νομικό πρόσωπο ή το υπό σύσταση, νομικό πρόσωπο, που υποβάλει την επενδυτική πρόταση, είναι ο «φορέας της επένδυσης» κατά την έννοια της προκήρυξης των δράσεων. Στη συνέχεια ελέγχουν, παρουσία των ενδιαφερομένων, τη συμπλήρωση όλων των πεδίων της αίτησης και του ερωτηματολογίου. Αν διαπιστωθεί η ύπαρξη κενών πεδίων, επιστρέφουν τα έντυπα στους ενδιαφερομένους για συμπλήρωση. Σε περίπτωση άρνησης ή αδυναμίας των ενδιαφερομένων να συμπληρώσουν τα κενά πεδία τα έντυπα παραλαμβάνονται ως έχουν.

Κάθε δυνητικός δικαιούχος έχει δικαίωμα να υποβάλει μία και μόνο πρόταση, που αναφέρεται αποκλειστικά σε μία θεματική ενότητα, ενός μέτρου Π.Ε.Π. Η πρόταση δεν μπορεί να αποσταλεί ταχυδρομικώς ή με ταχυμεταφορά ή με μηχανικό μέσο, όπως για παράδειγμα με FAX.

Άλλη μια αρμοδιότητα των καταστημάτων, είναι ο έλεγχος της πληρότητας των υποβληθεισών προτάσεων σε σχέση τόσο με τα προβλεπόμενα ανά θεματική ενότητα δικαιολογητικά, όσο και με τα μέτρα Π.Ε.Π. ανά περιφέρεια και τις κατηγορίες επιλέξιμων ενεργειών ανά μέτρο Π.Ε.Π. Τα μέτρα Π.Ε.Π. ανά περιφέρεια και οι κατηγορίες επιλέξιμων ενεργειών για κάθε μέτρο τους, έχουν αναφερθεί αναλυτικά σε προηγούμενο κεφάλαιο, ενώ τα προβλεπόμενα ανά θεματική ενότητα δικαιολογητικά, περιγράφονται στην συνέχεια του κεφαλαίου. Σημειώνεται ότι τα προσκομιζόμενα δικαιολογητικά υποβάλλονται όλα από τους δυνητικούς δικαιούχους εις τριπλούν. Σε όσες περιπτώσεις με την επενδυτική πρόταση συνοποβάλλεται και αίτημα χρηματοδότησης, οι δυνητικοί δικαιούχοι προσκομίζουν επιπλέον και μία πλήρη σειρά από τα προβλεπόμενα για την εξέταση του αιτήματος επιχειρηματικής χρηματοδότησης δικαιολογητικά.

Τα δικαιολογητικά και τα στοιχεία που περιλαμβάνονται στην επενδυτική πρόταση δεν επιτρέπεται να αντικατασταθούν με υπεύθυνη δήλωση του άρθρου 8 του Ν. 1599/1986 εκτός από τις περιπτώσεις υποβολής υπεύθυνης δήλωσης η οποία είναι υπογεγραμμένη από το νόμιμο εκπρόσωπο του φορέα επένδυσης, με τις ακόλουθες σχετικές διατυπώσεις:

- Τα στοιχεία και τα δικαιολογητικά που υποβλήθηκαν στο φάκελο της υποβαλλόμενης πρότασης πρέπει να είναι αληθή,
- Δήλωση περί του αριθμού εργαζομένων που πρόκειται να απασχοληθεί σε νέες θέσεις μόνιμης απασχόλησης συνολικά και κατά βάρδια ή εποχιακά,
- Δήλωση ότι η επενδυτική πρόταση δεν έχει ενισχυθεί και σε περίπτωση υπαγωγής της δεν θα ενισχυθεί από άλλο εθνικό ή κοινοτικό πρόγραμμα για την υλοποίηση της ίδιας πρότασης ή τμήματος αυτής,
- Δήλωση περί του τρόπου κάλυψης της ίδιας συμμετοχής (σύμφωνα με την οποία θα διατυπωθεί και ο σχετικός όρος της απόφασης υπαγωγής). Σε περίπτωση που η ίδια συμμετοχή πρόκειται να καλυφθεί με φορολογηθέντα αποθεματικά, πρέπει να δηλώνεται ότι αυτά δεν έχουν



χρησιμοποιηθεί για την κάλυψη της ίδιας συμμετοχής σε άλλο ενισχυόμενο πρόγραμμα.

- Εάν η εταιρεία δεν υφίσταται και υπάρχει υποχρέωση από το νόμο για σύσταση της, δηλώνεται η νομική της μορφή και η σύσταση του κεφαλαίου της.
- Δήλωση σχετικά με το κριτήριο ανεξαρτησίας της επιχείρησης, με την οποία βεβαιώνεται ότι η επιχείρηση: α) απασχολεί λιγότερους από 50 εργαζομένους, β) έχει ετήσιο κύκλο εργασιών μικρότερο 4.000.000 € και ετήσιο συνολικό ενεργητικό μικρότερο των 5.000.000 € και γ) δεν ανήκει κατά ποσοστό 25% ή περισσότερο του κεφαλαίου ή των δικαιωμάτων ψήφου, σε μία επιχείρηση ή από κοινού, σε περισσότερες επιχειρήσεις, οι οποίες δεν ανταποκρίνονται στα προαναφερόμενα α και β χαρακτηριστικά.

Μετά την υποβολή της πρότασης, ο φορέας της υποδοχής στον οποίο έχει υποβληθεί η επενδυτική πρόταση, μπορεί εφόσον τούτο κρίνεται αναγκαίο, να θέσει προθεσμία μέχρι πέντε εργάσιμες ημέρες, προκειμένου να προσκομίσει ο δυνητικός δικαιούχος της ενίσχυσης τυχόν πρόσθετα στοιχεία ή πληροφορίες. Στη συνέχεια, ελέγχεται η επιλεξιμότητα των δυνητικών δικαιούχων, δηλαδή η δυνατότητα συμμετοχής τους στις δράσεις με βάση τα στοιχεία των προσκομιζόμενων δικαιολογητικών σε σχέση με τις προϋποθέσεις συμμετοχής των επιχειρήσεων, για τις οποίες έχουμε αναφέρει στο προηγούμενο κεφάλαιο.

Προκειμένου να είναι παραδεκτή η υποβολή μιας επενδυτικής πρότασης πρέπει να πληρούνται όλες οι γενικές και ειδικές προϋποθέσεις του δυνητικού δικαιούχου της ενίσχυσης, καθώς και οι ειδικοί όροι ανά Π.Ε.Π. και ειδικότερα:

1. Ο δυνητικός δικαιούχος της ενίσχυσης να εμπίπτει στις διατάξεις του άρθρου 4 της υπ' αριθμόν 192249/Ε.Υ.Σ 4057/19-08-2002 (ΦΕΚ 1079/Β/19-08-2002) κοινής υπουργικής απόφασης, όπως εξειδικεύονται στην παράγραφο 1 του κεφαλαίου Β' της προκήρυξης των δράσεων.
2. Ο δυνητικός δικαιούχος της ενίσχυσης, να πληροί τα γενικά κριτήρια συμμετοχής σύμφωνα με το άρθρο 5 και το παράρτημα V της υπ' αριθμόν

192249/Ε.Υ.Σ. 4057/19-08-2002 (Φ.Ε.Κ. 1079/Β/19-08-2002) κοινής υπουργικής απόφασης.

3. Η επενδυτική πρόταση να είναι συμβατή με τις επιλέξιμες ενέργειες και με τους ειδικούς όρους και προϋποθέσεις για κάθε θεματική ενότητα και μέτρου Π.Ε.Π. σύμφωνα με το παράρτημα Β της προκήρυξης των δράσεων.
4. Το χρονοδιάγραμμα ολοκλήρωσης της επένδυσης, σύμφωνα με την αίτηση και το συμπληρωμένο ερωτηματολόγιο που υποβάλλει ο δυνητικός δικαιούχος της ενίσχυσης, να μην υπερβαίνει τους 18 μήνες.
5. Ο προϋπολογισμός της επενδυτικής πρότασης να είναι σύμφωνα με τα οριζόμενα στο άρθρο 6 της υπ' αριθμόν 192249/Ε.Υ.Σ. 4057/19-08-2002 (Φ.Ε.Κ. 1079/Β/19-08-2002) κοινής υπουργικής απόφασης.

Σε περίπτωση υποβολής της επενδυτικής πρότασης που δεν πληροί της προϋποθέσεις των προηγούμενων παραγράφων ή δεν περιλαμβάνει τα απαιτούμενα δικαιολογητικά στοιχεία, η επενδυτική πρόταση θεωρείται απαράδεκτη και διαβιβάζεται στα κέντρα χρηματοδοτήσεων και καταλήγει στην αρμόδια περιφέρεια με ειδική αναφορά στους σχετικούς λόγους μη παραδεκτού της πρότασης. Το ίδιο ισχύει και σε περίπτωση πολλαπλής επενδυτικών προτάσεων ή εκπρόθεσμης υποβολής ή υποβολής σε αναρμόδιο κατάσταση.

Εν συνεχεία, το αρμόδιο κατάστημα θα πρέπει να συμπληρώσει το «Δελτίο Ελέγχου Επενδυτικής Πρότασης» σημειώνοντας με (χ) τα αντίστοιχα τετραγωνίδια και εισάγοντας σχόλια και παρατηρήσεις, όπου αυτό προβλέπεται. Μετά την συμπλήρωσή του, το «Δελτίο Ελέγχου Επενδυτικής Πρότασης» υπογράφεται με δύο εξουσιοδοτημένες υπογραφές. Έπειτα τα στελέχη των καταστημάτων καταρτίζουν για κάθε επενδυτική πρόταση η οποία υποβάλλεται, τρεις πλήρεις φακέλους. Για το σκοπό αυτό χρησιμοποιείται το έντυπο «Φάκελος Πιστώσεως – Δάνεια Κ.Α. 01-8009-2». Στο εξωτερικό των φακέλων συμπληρώνονται τα στοιχεία του καταστήματος δηλαδή ο τίτλος και ο κωδικός αριθμός (Κ.Α.), διαγράφονται οι λέξεις «ΠΙΣΤΩΣΕΩΣ» και «ΔΑΝΕΙΟΥ» και στη θέση τους αναγράφεται με ευκρίνεια η φράση «ΠΡΟΤΑΣΗΣ ΓΙΑ ΤΙΣ ΔΡΑΣΕΙΣ ΤΟΥ Γ' Κ.Π.Σ.». Επίσης διαγράφεται η λέξη «ΠΙΣΤΟΥΧΟΥ» και προστίθεται η φράση «ΣΤΟΙΧΕΙΑ ΕΠΕΝΔΥΤΗ». Συμπληρώνονται στις προβλεπόμενες θέσεις τα στοιχεία του δυνητικού

δικαιούχου (στη θέση «Επωνυμία» αναγράφεται το ονοματεπώνυμο ή η εταιρική επωνυμία και στη θέση «Επάγγελμα» αναγράφεται το αντικείμενο δραστηριότητας της επιχείρησης, αν πρόκειται για μεταποιητική μικρομεσαία επιχείρηση, ή το είδος της επιχείρησης, αν πρόκειται για τουριστική επιχείρηση). Επιπλέον αναγράφεται στη θέση «Αριθ. Καρτ.» ο αριθμός ΣΥ.ΔΙ.ΠΕΛ. του δυνητικού δικαιούχου και στην προβλεπόμενη θέση, ο αριθμός φακέλου κάθε πρότασης ο οποίος έχει την μορφή κκκ/χχχ (όπου κκκ ισοδυναμεί με τον κωδικό αριθμό του καταστήματος και όπου χχχ ισοδυναμεί με τριψήφιο αριθμό από το 1 έως το 999) και είναι μοναδικός για κάθε πρόταση.

Από το εξωτερικό του φακέλου διαγράφονται επίσης οι λέξεις «Σύμβαση» και «Ασφάλειες» και στον προβλεπόμενο για τα στοιχεία αυτά χώρο, αναγράφονται σε στήλη με κεφαλαία τα ακόλουθα στοιχεία:

- Η αρμόδια περιφέρεια η οποία επιλέγεται ανάλογα από τον νομό της χώρας στον οποίο έχει την έδρα ο δυνητικός δικαιούχος
- Η θεματική ενότητα συμπληρώνεται ανάλογα με μία από τις δύο λέξεις «Μεταποίηση» ή «Τουρισμός»
- Το μέτρο Π.Ε.Π., το οποίο επιλέγεται ανάλογα με την θεματική ενότητα και την αρμόδια περιφέρεια και τέλος,
- Η ημερομηνία υποβολής της πρότασης. Στον προβλεπόμενο για παρατηρήσεις χώρο του εξωφύλλου, σε όσες περιπτώσεις συνυποβάλλεται αίτημα χρηματοδότησης προς την Τράπεζα, αναγράφεται η φράση «ΣΥΝΥΠΟΒΑΛΛΕΤΑΙ ΑΙΤΗΜΑ ΧΟΡΗΓΗΣΗΣ ΔΑΝΕΙΟΥ».

#### **4.3.5. Απαραίτητα Δικαιολογητικά για τις Τουριστικές Επιχειρήσεις**

Τα δικαιολογητικά τα οποία απαιτούνται για την συμμετοχή των δυνητικών δικαιούχων, στις δράσεις της θεματικής ενότητας του «Τουρισμού», είναι τα εξής:

##### **1. Στοιχεία πιστοποίησης του φορέα επένδυσης**

###### **– Υφιστάμενες επιχειρήσεις**

Τα επίσημα στοιχεία που αφορούν τη νόμιμη υπόσταση της εταιρείας, όπως είναι το καταστατικό της με τις τυχόν τροποποιήσεις του και σχετικά

Φ.Ε.Κ. δημοσίευσης ή ιδιωτικό συμφωνητικό σύστασης νόμιμα δημοσιευμένο. Καθώς επίσης και στοιχεία της εταιρικής – μετοχικής της σύνθεσης τα οποία προέρχονται από το βιβλίο των μετόχων – εταίρων ή από τα πρακτικά της πρόσφατης Γενικής Συνέλευσης αυτών.

Σε περίπτωση που η επιχείρηση του φορέα της επένδυσης λειτουργεί με την μορφή ατομικής επιχείρησης, απαιτείται η υποβολή βεβαίωσης ύπαρξης επιτηδεύματος του επιχειρηματία.

2. Στοιχεία πιστοποίησης έγκρισης δανείου (Μόνο σε περίπτωση που προβλέπεται δάνειο στο χρηματοδοτικό σχήμα της πρότασης)

Η έγκριση της Τράπεζας για την χορήγηση δανείου, στην οποία θα αναφέρονται οι βασικοί όροι χορήγησης, όπως:

1. Το αντικείμενο και ο προϋπολογισμός της δανειοδοτούμενης επένδυσης,
2. Το ύψος του εγκεκριμένου δανείου,
3. Το επιτόκιο και
4. Οι απαιτούμενες εξασφαλίσεις για την χορήγησή του.

3. Οικονομικά και λοιπά στοιχεία του φορέα επένδυσης – Τεκμηρίωση της δυνατότητας κάλυψης της ίδιας συμμετοχής

– Υφιστάμενες επιχειρήσεις

Τα οικονομικά αυτά στοιχεία περιλαμβάνουν:

1. Τους δημοσιευμένους ισολογισμούς ή τα επικυρωμένα από την επιχείρηση αντίγραφα ισολογισμών των τριών τελευταίων χρήσεων για τις επιχειρήσεις που τηρούν βιβλία Γ' κατηγορίας. Επίσης οι επιχειρήσεις αυτές θα πρέπει να προσκομίσουν το τελευταίο επίσημο ισοζύγιο του έτους 2002 και το ισοζύγιο του ίδιου μηνός του προηγούμενου έτους 2001, σε περίπτωση ύπαρξης υπερδωδεκάμηνης χρήσης ή όταν δεν υφίστανται οικονομικά στοιχεία πλήρους χρήσης, προσκομίζονται τα απαιτούμενα ισοζύγια για τον προσδιορισμό συγκρίσιμων οικονομικών μεγεθών κατ' έτος.
2. Τα αντίγραφα των φορολογικών δηλώσεων Ε3 και Ε9 των τριών τελευταίων ετών και αντίγραφα των προσωρινών περιοδικών δηλώσεων Φ.Π.Α. του τρέχοντος έτους 2002, για τις επιχειρήσεις που τηρούν βιβλία Α και Β κατηγορίας.

3. Την έκθεση της δραστηριότητας (προφίλ) των επιχειρήσεων που μετέχουν στο φορέα της επένδυσης συνοδευόμενη από επίσημους ισολογισμούς ή αντίγραφα των φορολογικών δηλώσεων και των εντύπων Ε3 και Ε9 αυτών κατά περίπτωση για τα τρία τελευταία έτη και
4. Το βιογραφικό σημείωμα των φυσικών προσώπων που μετέχουν στον φορέα της επένδυσης συνοδευόμενο από επίσημα πιστοποιητικά τεκμηρίωσης των γνώσεων και της εμπειρίας αυτών. Επίσης απαιτούνται αντίγραφα φορολογικών δηλώσεων και των εντύπων Ε9 των τελευταίων τριών ετών καθώς και επίσημα στοιχεία τεκμηρίωσης της δυνατότητας διάθεσης του δηλούμενου χρηματικού ποσού για την κάλυψη της ίδιας συμμετοχής. Τέτοια στοιχεία αποτελούν βεβαιώσεις εξάμηνης κίνησης τραπεζικών λογαριασμών, οι βεβαιώσεις κατοχής ομολόγων κ.λ.π.

#### – Νέες υπό σύσταση επιχειρήσεις

Οικονομικά στοιχεία για τα νέες υπό σύσταση επιχειρήσεις αποτελούν τα ακόλουθα:

1. Έκθεση της δραστηριότητας (προφίλ) των επιχειρήσεων που μετέχουν στον φορέα της επένδυσης συνοδευόμενη από επίσημους ισολογισμούς ή αντίγραφα των φορολογικών δηλώσεων και των εντύπων Ε3 και Ε9 αυτών κατά περίπτωση, για τα τρία τελευταία έτη και
2. Βιογραφικό σημείωμα των φυσικών προσώπων που μετέχουν στον φορέα της επένδυσης συνοδευόμενο από επίσημα πιστοποιητικά τεκμηρίωσης των γνώσεων και της εμπειρίας αυτών, αντίγραφα φορολογικών δηλώσεων και εντύπων Ε9 των τελευταίων τριών ετών καθώς και επίσημα στοιχεία τεκμηρίωσης της δυνατότητας διάθεσης του δηλούμενου χρηματικού ποσού για την κάλυψη της ίδιας συμμετοχής. Τέτοια στοιχεία αποτελούν, οι βεβαιώσεις εξάμηνης κίνησης τραπεζικών λογαριασμών, οι βεβαιώσεις κατοχής ομολόγων κ.λ.π.

#### 4. Στοιχεία απασχολούμενου προσωπικού

##### – Υφιστάμενες επιχειρήσεις

Τα στοιχεία αυτά περιλαμβάνουν αντίγραφα καταστάσεων απασχολούμενου προσωπικού της επιχείρησης θεωρημένα από το Ι.Κ.Α. και την επιθεώρηση εργασίας, στα οποία αναφέρεται ο αριθμός του μόνιμου

προσωπικού, συνολικά και κατά βάρδια και του εποχιακά απασχολούμενου προσωπικού, για το οποίο πρέπει να αναφερθούν τα στοιχεία 9 μηνών του έτους 2002, αναλυτικά για κάθε μήνα.

**5. Άδεια λειτουργίας**

Η ξενοδοχειακή επιχείρηση υποχρεούται να προσκομίσει το ειδικό σήμα του Ε.Ο.Τ. σε ισχύ ή βεβαίωση του Ε.Ο.Τ., ότι εκκρεμεί η έκδοση ή ανανέωση του σήματος, μόνο για τις περιπτώσεις των ξενοδοχείων, camping και ενοικιαζόμενων επιπλωμένων δωματίων και διαμερισμάτων, που υπόκεινται στις ρυθμίσεις του Ν. 2919/2001 «Σύνδεση έρευνας και τεχνολογίας με την παραγωγή» κ.ά. διατάξεις του άρθρου 18 παράγραφος 1 και 2.

**6. Προδιαγραφές και στοιχεία κόστους προτεινόμενων επενδύσεων**

Σ' αυτήν την κατηγορία περιλαμβάνονται οι προσφορές, τα προτιμολόγια, τα ενημερωτικά έντυπα (prospectus), τα οποία αφορούν στα προτεινόμενα επενδυτικά έργα (κτιριακά, εξοπλισμός, λογισμικό, δικαιώματα τεχνογνωσίας κ.ά.) τα οποία πρέπει να είναι ταξινομημένα και αριθμημένα με βάση τον πίνακα «Ανάλυση Επενδυτικής Πρότασης» του ερωτηματολογίου, το οποίο θα παρουσιάσουμε σε επόμενο κεφάλαιο.

**7. Βεβαιώσεις διανυκτερεύσεων και κλινών**

Τα στοιχεία αυτά υποβάλλονται μόνον από επιχειρήσεις τουριστικών καταλυμάτων που δεν υποχρεούνται στην τήρηση βιβλίων.

Τέτοια στοιχεία είναι οι βεβαιώσεις από την Τουριστική Αστυνομία για τον αριθμό διανυκτερεύσεων και των αριθμό κλινών της επιχείρησης, για τα 3 τελευταία έτη (1999, 2000, 2001). Καθώς και βεβαίωση από την Τουριστική Αστυνομία για τον συνολικό αριθμό διανυκτερεύσεων και τον συνολικό αριθμό κλινών της περιοχής στην οποία βρίσκεται χωροθετημένη η επιχείρηση, για τα 3 τελευταία έτη (1999, 2000, 2001).

**8. Υπεύθυνη δήλωση του αριθμού 8 του Ν. 1599/1986 υπογεγραμμένη από το νόμιμο εκπρόσωπο του φορέα της επένδυσης, με τις ακόλουθες σχετικές διατυπώσεις:**

1. Τα στοιχεία και δικαιολογητικά που υποβλήθηκαν στο φάκελο της υποβαλλόμενης πρότασης είναι αληθή.
2. Δήλωση περί του αριθμού εργαζομένων που πρόκειται να απασχοληθούν σε νέες θέσεις μόνιμης απασχόλησης συνολικά και κατά βάρδια ή εποχιακά.
3. Δήλωση ότι η επενδυτική πρόταση δεν έχει ενισχυθεί και σε περίπτωση υπαγωγής της δεν θα ενισχυθεί από άλλο εθνικό ή Κοινοτικό Πρόγραμμα για την υλοποίηση της ίδιας πρότασης ή τμήματος αυτής.
4. Δήλωση περί του τρόπου κάλυψης της ίδιας συμμετοχής, σύμφωνα με την οποία θα διατυπωθεί και ο σχετικός όρος της απόφασης υπαγωγής. Σε περίπτωση που η ίδια συμμετοχή πρόκειται να καλυφθεί με φορολογηθέντα αποθεματικά, να δηλώνεται ότι αυτά δεν έχουν χρησιμοποιηθεί για την κάλυψη της ίδιας συμμετοχής σε άλλο ενισχυόμενο πρόγραμμα.
5. Εάν η εταιρεία δεν υφίσταται και υπάρχει υποχρέωση από το Νόμο για σύστασή της, δηλώνεται η νομική μορφή και η σύνθεση του κεφαλαίου της.
6. Δήλωση σχετικά με το κριτήριο ανεξαρτησίας της επιχείρησης, με την οποία βεβαιώνεται ότι η επιχείρηση: α) Απασχολεί λιγότερους από 50 εργαζομένους, β) Έχει ετήσιο κύκλο εργασιών μικρότερο των 4.000.000 € και ετήσιο συνολικό ενεργητικό μικρότερο των 5.000.000 € και γ) Δεν ανήκει, κατά ποσοστό 25% ή περισσότερο του κεφαλαίου ή των δικαιωμάτων ψήφου, σε μία επιχείρηση, ή από κοινού σε περισσότερες επιχειρήσεις, οι οποίες δεν ανταποκρίνονται στα προαναφερόμενα υπό α και β χαρακτηριστικά.

#### **4.3.6. Παραλαβή – Σύνταξη Αιτημάτων Χρηματοδότησης**

Σύμφωνα με τα οριζόμενα στις κανονιστικές αποφάσεις, οι οποίες ρυθμίζουν τα θέματα της εφαρμογής δράσεων των κρατικών ενισχύσεων στους τομείς της Μεταποίησης και του Τουρισμού στο πλαίσιο των δεκατριών Περιφερειακών Επιχειρησιακών Προγραμμάτων (Π.Ε.Π.), παρέχεται στους δυνητικούς δικαιούχους η δυνατότητα κάλυψης τμήματος του προϋπολογισμού δαπάνης της επενδυτικής πρότασης, μέσω τραπεζικού δανεισμού.

Τα σχετικά αιτήματα χρηματοδότησης υποβάλλονται προς τα καταστήματα ταυτόχρονα με τις επενδυτικές προτάσεις, με σκοπό την ακριβή απεικόνιση του χρηματοδοτικού σχήματος κάθε προτεινόμενης επένδυσης.

**Σημειώνεται ότι:**

Δεν επιτρέπεται η υποβολή αιτημάτων χρηματοδότησης, τα οποία αφορούν την κάλυψη μέρους ή όλου του ποσοστού της υποχρεωτικής ίδιας συμμετοχής του δυνητικού δικαιούχου επί του προϋπολογισμού της πρότασης. Η ίδια συμμετοχή των δυνητικών δικαιούχων, αντιπροσωπεύει ποσοστό τουλάχιστον 30% επί του προϋπολογισμού κάθε επενδυτικής πρότασης και η δυνατότητα διάθεσής της, ελέγχεται από τα Στελέχη των καταστημάτων κατά τη διαδικασία υποβολής των προτάσεων βάσει συγκεκριμένων κριτηρίων.

Τα συγκεκριμένα αιτήματα χρηματοδότησης, συνδέονται με τις επενδυτικές προτάσεις τις οποίες αφορούν και η έγκρισή τους από τα αρμόδια Κέντρα Χρηματοδοτήσεων της Τράπεζας, δεν συνεπάγεται την αυτόματη έναρξη της εκταμιεύσεων των εγκεκριμένων κεφαλαίων.

Απαραίτητη προϋπόθεση για την έναρξη χορήγησης των κεφαλαίων είναι:

α) η έκδοση από το Γενικό Γραμματέα της αρμόδιας Περιφέρειας, απόφασης υπαγωγής της επενδυτικής πρότασης στις δράσεις των κρατικών ενισχύσεων για τα μικρομεσαίες επιχειρήσεις και

β) η κοινοποίηση από την Διεύθυνση Σχεδιασμού και Ανάπτυξης (Δι.Σ.Α) της αρμόδιας Περιφέρειας της απόφασης υπαγωγής στο δικαιούχο της ενίσχυσης και στην Τράπεζα.

Στις περιπτώσεις των επενδυτικών προτάσεων, για τις οποίες εκδίδονται αποφάσεις υπαγωγής από τους Γενικούς Γραμματείς των αρμόδιων Περιφερειών, παρέχεται επιπλέον στους δικαιούχους των ενισχύσεων η δυνατότητα υποβολής αιτημάτων χρηματοδότησης έναντι εκχώρησης στην Τράπεζα των επιδοτήσεων, με σκοπό την απρόσκοπτη χρηματοδότηση της υλοποίησης των επενδύσεων.

Οι έλεγχοι, η συμπλήρωση των εντύπων, ο σχολιασμός και γενικότερα ο χειρισμός από τα αρμόδια στελέχη των Καταστημάτων των αιτημάτων



χρηματοδότησης, τα οποία συνυποβάλλονται με τις επενδυτικές προτάσεις των δυνητικών δικαιούχων, γίνεται σύμφωνα με τα εγκυκλίως προβλεπόμενα για τις επιχειρηματικές χρηματοδοτήσεις της Τράπεζας.

Σε όλα τα έντυπα τα οποία αφορούν αιτήματα χρηματοδότησης αυτής της κατηγορίας, αναγράφεται υποχρεωτικά με ευκρίνεια η φράση «Γ' Κ.Π.Σ./ΜμΕ – κκκ/χχχ» (όπου κκκ αντιπροσωπεύει ο αριθμός φακέλου κάθε επενδυτικής πρότασης). Μετά την ολοκλήρωση της επεξεργασίας των αιτημάτων χρηματοδότησης από τα αρμόδια στελέχη των καταστημάτων και τη συμπλήρωση των προβλεπόμενων εντύπων, κάθε αίτημα χρηματοδότησης μαζί με τα συνημμένα δικαιολογητικά τοποθετείται σε φάκελο Α4. Στο εξωτερικό του φακέλου αναγράφονται τα στοιχεία του αιτούντος πελάτη καθώς επίσης η ένδειξη «Γ' Κ.Π.Σ./ΜμΕ – κκκ/χχχ» (όπου κκκ/χχχ ο αριθμός κάθε συγκεκριμένης επενδυτικής πρότασης). Τέλος, ο φάκελος τοποθετείται σε έναν από τους φακέλους της επενδυτικής πρότασης.

#### **4.3.7. Εισαγωγή Στοιχείων στο Μηχανογραφικό Σύστημα**

Η πρόσβαση στο μηχανογραφικό σύστημα πραγματοποιείται μέσω των τοπικών δικτύων (LAN) των μονάδων. Σ' αυτό το σημείο, θεωρείται σκόπιμο να επισημάνουμε ότι όλοι οι εμπλεκόμενοι χώροι σ' αυτή τη φάση του έργου, έχουν δυνατότητα πρόσβασης μόνο για ανάγνωση, σε όλες τις οθόνες του μηχανογραφικού συστήματος. Με αυτόν τον τρόπο, διευκολύνεται ο έλεγχος της πορείας των επενδυτικών προτάσεων μέχρι την υποβολή τους, από την Διεύθυνση Εργασιών Δικτύου στις αρμόδιες περιφέρειες. Επίσης, δυνατότητα εισαγωγής στοιχείων στο σύστημα παρέχεται σε κάθε εμπλεκόμενο χώρο, μόνο όμως για συγκεκριμένη οθόνη η οποία απεικονίζει τις ενέργειες του χώρου.

Με βάση τα παραπάνω, από τα αρμόδια Στελέχη των Καταστημάτων στην πρώτη οθόνη του συστήματος με τίτλο «Περιγραφή Επενδυτικής Πρότασης», εισάγονται τα στοιχεία των δυνητικών δικαιούχων και τα στοιχεία των υποβαλλόμενων προτάσεων στα ακόλουθα πεδία:

**1) Αριθμός φακέλου:** Πρόκειται για αριθμητικό πεδίο 7 χαρακτήρων, της μορφής ΧΧΧ/ΧΧΧ όπου οι τρεις πρώτοι αριθμοί δηλώνουν τον κωδικό του αρμόδιου καταστήματος και οι τρεις τελευταίοι προέρχονται από αύξουσα αρίθμηση (α/α). Η τιμή του πεδίου παράγεται αυτόματα από το σύστημα. Δηλαδή το σύστημα παράγει τον αριθμό του καταστήματος, ανάλογα με το τερματικό από το οποίο καταχωρούνται τα στοιχεία και τον αύξοντα αριθμό φακέλου, ο οποίος έχει καταχωρηθεί από το συγκεκριμένο κατάστημα.

**2) Ονοματεπώνυμο – Επωνυμία:** Πρόκειται για αλφαριθμητικό πεδίο 40 χαρακτήρων, στο οποίο καταχωρείται αυτόματα από το σύστημα το ονοματεπώνυμο του επενδυτή, αν πρόκειται για φυσικό ή την εταιρική επωνυμία, αν πρόκειται για νομικό πρόσωπο με βάση τα διαθέσιμα στο ΣΥ.ΔΙ.ΠΕΛ στοιχεία.

**Αριθμός ΣΥ.ΔΙ.ΠΕΛ:** Πρόκειται για αριθμητικό πεδίο, στο οποίο καταχωρείται ο αριθμός ΣΥ.ΔΙ.ΠΕΛ του δυνητικού δικαιούχου. Στην περίπτωση κατά την οποία ο αριθμός αυτός, δεν είναι γνωστός, καλείται από το χρήστη η οθόνη αναζήτησης του συστήματος ΣΥ.ΔΙ.ΠΕΛ, και εκτελείται η διαδικασία έρευνας με βάση τα λοιπά διαθέσιμα στοιχεία, όπως είναι το ονοματεπώνυμο, το πατρώνυμο, ο Α.Φ.Μ. κ.α.

**Νομός Έδρας:** Το συγκεκριμένο πεδίο είναι συνδεδεμένο με κατάλογο όλων των νομών, των περιφερειών της χώρας. Ο χρήστης επιλέγει το νομό, στον οποίο, όπως προκύπτει από τα προσκομιζόμενα δικαιολογητικά, ο δυνητικός δικαιούχος έχει την έδρα του.

**Αρμόδια Περιφέρεια:** Πρόκειται για αλφαριθμητικό πεδίο 30 χαρακτήρων, στο οποίο εμφανίζεται αυτόματα από το σύστημα, η αρμόδια Περιφέρεια, ανάλογα με το νομό που έχει επιλεγεί από το χρήστη στο πεδίο «Νομός Έδρας». Το πεδίο αυτό διατίθεται μόνο για ανάγνωση χωρίς να είναι δυνατή η εισαγωγή τιμής από το χρήστη. Παράλληλα εισάγεται αυτόματα από το σύστημα, στο σχετικό πεδίο της τρίτης οθόνης «Υποβολή Επενδυτικής Πρότασης», η αρμόδια περιφέρεια.

**Δράση:** Αυτό το πεδίο αποτελεί, δείκτη της θεματικής ενότητας, στην οποία κατατοπίζεται η πρόταση του δυνητικού δικαιούχου. Αποδεκτή τιμή για το συγκεκριμένο πεδίο αποτελεί μία από τις ακόλουθες: Μεταποίηση ή Τουρισμός.

**Κωδικός, Κλάδου Οικονομικής Δραστηριότητας:** Πρόκειται για ένα πεδίο, το οποίο είναι συνδεδεμένο με κατάλογο των κωδικών αριθμών, των κλάδων Οικονομικής Δραστηριότητας ανά θεματική ενότητα. Η τιμή του πεδίου επιλέγεται από τον χρήστη, με βάση τους κλάδους Οικονομικής Δραστηριότητας, τους οποίους αφορούν τα επιχειρησιακά προγράμματα των συγκεκριμένων δράσεων του Γ' Κ.Π.Σ.

**Περιγραφή, Κλάδου Οικονομικής Δραστηριότητας:** Στο πεδίο αυτό εμφανίζεται η περιγραφή του κλάδου Οικονομικής Δραστηριότητας του δυνητικού δικαιούχου. Το πεδίο αυτό παρέχεται μόνο για ανάγνωση και δεν είναι δυνατή, η εισαγωγή τιμής από το χρήστη.

**Κωδικός, Κατηγορίας Δαπάνης:** Στο πεδίο αυτό, εμφανίζεται η περιγραφή της κατηγορίας δαπάνης. Το πεδίο αυτό προορίζεται μόνο για ανάγνωση και δεν είναι δυνατή η εισαγωγή τιμής από το χρήστη.

**Αρμόδιο Κέντρο Χρηματοδοτήσεων:** Πρόκειται για ένα πεδίο που είναι συνδεδεμένο με τον κατάλογο των κωδικών των Κέντρων Χρηματοδοτήσεων της Τράπεζας, από τον οποίο επιλέγεται και το Κέντρο Χρηματοδοτήσεων στο οποίο υπάγεται το συγκεκριμένο κατάστημα.

**Ημερομηνία Υποβολής Αιτήματος από τον Επενδυτή:** Το πεδίο αυτό έχει την εξής μορφή ηη/μμ/εε (δηλαδή ημέρα/μήνας/έτος) και σ' αυτό καταχωρείται η ημερομηνία υποβολής του αιτήματος από το δυνητικό δικαιούχο. Αποδεκτή τιμή για το συγκεκριμένο πεδίο είναι μόνο η ημερομηνία της ημέρας εισαγωγής, δεν επιτρέπεται δηλαδή η εισαγωγή νεότερης ή μεταγενέστερης ημερομηνίας.

**Προϋπολογισμός έργου:** Είναι αριθμητικό πεδίο, σε Ευρώ, 10 χαρακτήρων με δυνατότητα καταχώρησης 2 δεκαδικών ψηφίων, στο οποίο εισάγεται το συνολικό ποσό του προϋπολογισμού του έργου σύμφωνα με την επενδυτική πρόταση.

**Αίτημα Χρηματοδότησης:** Το πεδίο αυτό αποτελεί δείκτη, ο οποίος φανερώνει αν ο δυνητικός δικαιούχος συνυποβάλλει αίτημα προς την Τράπεζα για χρηματοδότηση ή όχι. Αποδεκτή τιμή για το πεδίο αυτό είναι μία από τις λέξεις, ΝΑΙ ή ΟΧΙ.

**Απαιτούμενη Χρηματοδότηση:** Πρόκειται για αριθμητικό πεδίο σε Ευρώ 10 χαρακτήρων με δυνατότητα καταχώρησης 2 δεκαδικών ψηφίων, στο οποίο

εισάγεται το ποσό της χρηματοδότησης, την οποία ζητά από την Τράπεζα ο δυνητικός δικαιούχος.

**Ίδια Συμμετοχή:** Είναι ένα αριθμητικό πεδίο, σε Ευρώ 10 χαρακτήρων με δυνατότητα καταχώρησης 2 δεκαδικών ψηφίων, στο οποίο εισάγεται το ποσό της ίδιας συμμετοχής του δυνητικού δικαιούχου.

**Αιτούμενη Επιδότηση:** Το πεδίο είναι αριθμητικό, αποτυπωμένο σε Ευρώ, περιλαμβάνει 10 χαρακτήρες ενώ υπάρχει δυνατότητα καταχώρησης 2 δεκαδικών ψηφίων. Στο πεδίο αυτό εισάγεται το ποσό της επιδότησης, την οποία προβλέπει η επενδυτική πρόταση.

**Ημερομηνία Διαβίβασης Αιτήματος στο Κέντρο Χρηματοδοτήσεων:**

Πρόκειται για ένα πεδίο της μορφής ηη/μμ/εε (δηλαδή ημέρα/μήνας/έτος), στο οποίο εισάγεται η ημερομηνία προώθησης των δύο από τους τρεις φακέλους κάθε πρότασης, προς το αρμόδιο για κάθε κατάσταση Κέντρο Χρηματοδοτήσεων. Αποδεκτή τιμή για το συγκεκριμένο πεδίο, αποτελεί μόνο η ημερομηνία της ημέρας διαβίβασης, δηλαδή δεν επιτρέπεται η εισαγωγή προγενέστερης ή μεταγενέστερης ημερομηνίας.

#### **4.3.8. Σύνταξη Πληροφοριακού Σημειώματος**

Μετά την ολοκλήρωση των προβλεπόμενων για τη σύνταξη των αιτημάτων χρηματοδότησης ελέγχων, με ευθύνη των αρμόδιων στελεχών, τα καταστήματα συντάσσουν εις τριπλούν «Πληροφοριακό Σημείωμα», το οποίο περιλαμβάνει τα αποτελέσματα ελέγχου των «Μη Βαθμολογούμενων Κριτηρίων» και υπογράφεται από δύο εξουσιοδοτημένα στελέχη κάθε καταστήματος.

Με τον όρο «Μη Βαθμολογούμενων Κριτηρίων» σύμφωνα με τα οριζόμενα στις κανονιστικές αποφάσεις, τις σχετικές με τις δράσεις του Γ' Κ.Π.Σ., εννοούνται η φερεγγυότητα, η εμπειρία και η δυνατότητα διάθεσης της ίδιας συμμετοχής. *(Τράπεζα της Ελλάδας, Νοέμβριος 2002)*

#### **Φερεγγυότητα**

Εξετάζεται η φερεγγυότητα όπως για παράδειγμα, κάποια δυσμενή στοιχεία συναλλακτικής τάξης κ.λ.π., τόσο του κάθε φορέα της επένδυσης, όσο και εκείνη των κυρίων μετόχων ή εταιρών. Σε περίπτωση υπό σύσταση

εταιρειών, ελέγχεται η φερεγγυότητα των φυσικών ή νομικών προσώπων, τα οποία υποβάλλουν την αίτηση υπαγωγής.

### Εμπειρία

Εξετάζεται το ιστορικό της δραστηριότητας της επιχείρησης ή και των μετόχων/ εταίρων, οι οποίοι ελέγχουν την πλειοψηφία αυτής, ή επιχειρήσεων των οποίων οι μέτοχοι / εταίροι του φορέα επένδυσης ελέγχουν την πλειοψηφία, σε τομείς σχετικούς με την προτεινόμενη επένδυση.

Επιπλέον, επισημαίνεται η επιτυχία στις προγενέστερες και υφιστάμενες δραστηριότητες της επιχείρησης και των εταίρων που ελέγχουν την πλειοψηφία των συμφερόντων της ή των εταίρων σε περίπτωση νέων επιχειρήσεων.

### Δυνατότητα διάθεσης ιδίων κεφαλαίων

Η δυνατότητα διάθεσης των ιδίων κεφαλαίων, τα οποία είναι απαραίτητα για την κάλυψη της ίδιας συμμετοχής στην επένδυση και το κεφάλαιο κίνησης, πρέπει να τεκμηριώνεται από την ύπαρξη ρευστών διαθεσίμων των μετόχων / εταίρων του φορέα επένδυσης ή από την ύπαρξη χρεογράφων, τίτλων και άλλου είδους περιουσιακών στοιχείων, τα οποία, κατά την εκτίμηση των αξιολογητών, είναι ευκόλως ρευστοποιήσιμα στα χρονικά πλαίσια της υλοποίησης της επένδυσης. *(Ενημερωτικός Οδηγός Υπ. Οικονομίας & Οικονομικών, Νοέμβριος 2002)*

Στις περιπτώσεις υφισταμένων επιχειρήσεων, οι οποίες προγραμματίζουν την μερική ή ολική κάλυψη της ίδιας συμμετοχής με υφιστάμενα, έκτακτα αποθεματικά, στο πλαίσιο της εξέτασης της δυνατότητας διάθεσης των ιδίων κεφαλαίων για την κάλυψή της, πρέπει να τεκμηριώνεται η ύπαρξη στην εταιρία των λειτουργικών αυτών κεφαλαίων με τη μορφή των διαθέσιμων κεφαλαίων.

Ειδικότερα, σύμφωνα με το υπ' αριθμόν 192249/ΕΥΣ4057/19-8-2002 ΚΥΑ, η ίδια συμμετοχή ορίζεται ως εξής:

1. Για τις νεοϊδρούμενες εταιρείες:

Αποτελεί ίδια συμμετοχή, τόσο το αρχικό μετοχικό ή εταιρικό τους κεφάλαιο, με την προϋπόθεση ότι δεν έχει αναλωθεί, έστω κι αν έχει δημιουργηθεί πριν την αίτηση υπαγωγής, όσο και οι περαιτέρω αυξήσεις του σε μετρητά, οι οποίες προέρχονται από νέες εισφορές.

2. Για τις υφιστάμενες εταιρείες

Αποτελεί ίδια συμμετοχή η αύξηση του εταιρικού ή μετοχικού κεφαλαίου, η οποία γίνεται σε μετρητά μέσω εισφορών των μετόχων ή και τρίτων οι οποίοι εισέρχονται στην μετοχική ή εταιρική σύνθεση, εφόσον αυτό ορίζεται στην απόφαση υπαγωγής. Πρέπει να επισημάνουμε ότι δεν γίνονται δεκτές αυξήσεις κεφαλαίου λόγω αναπροσαρμογής της αξίας των παγίων στοιχείων της επιχείρησης.

3. Για τις ατομικές επιχειρήσεις (υφιστάμενες ή νεοϊδρούμενες)

Η ίδια συμμετοχή έχει την άτυπη μορφή των «ιδίων κεφαλαίων» του επιχειρηματία φυσικού προσώπου. Προκύπτει από τα λογιστικά βιβλία ως κατάθεση χρημάτων του επιχειρηματία στην ατομική του επιχείρηση, ίση με την καθοριζόμενη ίδια συμμετοχή όπως είναι η κατάθεση «εξωεπιχειρηματικών» ατομικών κεφαλαίων του, δηλαδή κεφαλαίων τα οποία δεν ανήκουν στη συγκεκριμένη ατομική επιχείρηση και ως δαπάνη στην επένδυση.

4. Για τις υφιστάμενες ατομικές επιχειρήσεις, οι οποίες στην πορεία πραγματοποίησης της επένδυσης μετατρέπονται σε Α.Ε. ή Ε.Π.Ε.

Για το τμήμα της επένδυσης, το οποίο πραγματοποιήθηκε όσο ακόμα είχε την μορφή «ατομικής επιχείρησης», η αναλογούσα ίδια συμμετοχή έχει την άτυπη μορφή της περίπτωσης των ατομικών επιχειρήσεων, όπως αναφέρθηκε προηγουμένως και ελέγχεται με τον ίδιο τρόπο.

Για το τμήμα της επένδυσης, το οποίο πραγματοποιείται μετά την μετατροπή της ατομικής επιχείρησης σε Α.Ε. ή Ε.Π.Ε., η αναλογούσα ίδια συμμετοχή πρέπει να αποτελεί περαιτέρω αύξηση σε μετρητά του μετοχικού ή εταιρικού κεφαλαίου, το οποίο έχει προκύψει από την μετατροπή.

#### 4.3.9. Έλεγχος και Προώθηση των Φακέλων εις Τριπλούν προς τα αρμόδια Κέντρα Χρηματοδοτήσεων

Μετά την ολοκλήρωση της κατάρτισης των φακέλων των επενδυτικών προτάσεων και των τυχόν συνυποβαλλόμενων αιτημάτων χρηματοδότησης, η μέριμνα και ευθύνη των Διευθύνσεων των Καταστημάτων, διεξάγεται έλεγχος και των τριών φακέλων κάθε επενδυτικής πρότασης. Κατά τον έλεγχο αυτό δίνεται ιδιαίτερη προσοχή:

- Στην ύπαρξη όλων των δικαιολογητικών και στους τρεις φακέλους κάθε επενδυτικής πρότασης.
- Στην πληρότητα των φακέλων από πλευράς δικαιολογητικών με βάση το δελτίο ελέγχου (check list), και τέλος
- Στην ορθή αποτύπωση των αποτελεσμάτων του ελέγχου των δυνητικών δικαιούχων σε σχέση με τα «Μη Βαθμολογούμενα Κριτήρια» (φερεγγυότητα, εμπειρία, δυνατότητα διάθεσης της ίδιας συμμετοχής).

Αφού ολοκληρωθεί ο έλεγχος, ένας πλήρης φάκελος κάθε επενδυτικής πρότασης παραμένει στο αρχείο του καταστήματος και φυλάσσεται με τους φακέλους της Υπηρεσίας Χορηγήσεων. Έπειτα, εισάγεται στο προβλεπόμενο πεδίο του μηχανογραφικού συστήματος η ημερομηνία «Διαβίβασης Αιτήματος προς το Κέντρο Χρηματοδοτήσεων». Η μόνη αποδεκτή τιμή για το πεδίο αυτό, είναι η ημερομηνία του συστήματος, δεν επιτρέπεται δηλαδή η εισαγωγή προγενέστερης ή μεταγενέστερης ημερομηνίας.

Οι υπόλοιποι δύο φάκελοι, στον έναν εκ των οποίων έχει τοποθετηθεί και ο φάκελος με το αίτημα χρηματοδότησης, τοποθετούνται σε ένα φάκελο αλληλογραφίας και προωθούνται αμέσως προς το αρμόδιο, για κάθε κατάσταση, Κέντρο Χρηματοδοτήσεων, μέσω της εταιρείας ταχυμεταφορών, συσκευασμένοι με τέτοιο τρόπο, ώστε να εξασφαλίζεται η ακεραιότητα κατά την παράδοσή τους στους παραλήπτες.

Προκειμένου να γίνει η διακίνηση των φακέλων των επενδυτικών προτάσεων τα καταστήματα του Νομού Αττικής, εξαιρουμένων των καταστημάτων Μεγάρων, Αίγινας, Πόρου, Σπετσών και Κυθήρων, καλούν την εταιρεία «INTERATTIKA».

Οι μονάδες καλούν την εταιρεία μέχρι τις 14:30 και την Παρασκευή μέχρι τις 14:00 στον αριθμό τηλεφώνου, 210 – 9407700 για την έκτακτη αποστολή φακέλων του Γ' Κ.Π.Σ. και αναφέρουν τον αριθμό των φακέλων της αποστολής, προκειμένου να καθοριστεί το είδος του οχήματος που θα τους παραλάβει.

Η εταιρεία παραλαμβάνει τους φακέλους μέχρι τις 15:15 ενώ την Παρασκευή μέχρι την επόμενη εργάσιμη ημέρα μέχρι τις 09:00.

Στη συνέχεια, ο αρμόδιος υπάλληλος της μονάδας, εκτελεί τις παρακάτω ενέργειες, αναγράφει στους φακέλους την ένδειξη Γ' Κ.Π.Σ., τον παραλήπτη που είναι κατά περίπτωση το αρμόδιο Κέντρο Χρηματοδοτήσεων και τον αριθμό επενδυτικής πρότασης ο οποίος και χρησιμοποιείται ως αριθμός συστημένου. Ύστερα συμπληρώνει τη συνοδευτική κατάσταση, στην οποία αναγράφεται ο παραλήπτης και ο αριθμός επενδυτικής πρότασης κάθε φακέλου. Ο υπάλληλος της εταιρείας «INTERATTIKA» υπογράφει την κατάσταση και παραλαμβάνει αντίγραφο της και ολοκληρώνοντας αρχειοθετεί τις καταστάσεις κατά ημερομηνία.

Τα υπόλοιπα καταστήματα του δικτύου της Τράπεζας και αυτά που εξαιρούνται από το Νομό Αττικής, καλούν την εταιρεία ταχυμεταφορών των ΕΛ.ΤΑ. Οι παραπάνω μονάδες παραδίδουν στην εταιρεία «ταχυμεταφορές ΕΛ.ΤΑ.» τους φακέλους των επενδυτικών προτάσεων του Γ' Κ.Π.Σ., μαζί με την υπόλοιπη αλληλογραφία. Εν συνεχεία, η εταιρεία θα παραδώσει στις μονάδες αυτοκόλλητα με γραμμογραφημένο αριθμό (bar code) και αυτοκόλλητα με τον ίδιο αριθμό χωρίς γραμμογράφηση. Οι προαναφερόμενοι αριθμοί χρησιμοποιούνται ως αριθμοί συστημένοι.

Ο αρμόδιος υπάλληλος της μονάδας θα πρέπει να προβεί στις ακόλουθες ενέργειες:

Αρχικά αναγράφει σε κάθε φάκελο την ένδειξη Γ' Κ.Π.Σ. και τον παραλήπτη με την πλήρη ταχυδρομική του διεύθυνση.

Στη συνέχεια, επικολλά στο φάκελο αυτοκόλλητο με γραμμογραφημένο αριθμό (bar code), συμπληρώνει τη συνοδευτική κατάσταση στην οποία αναγράφονται ο παραλήπτης και ο αριθμός της επενδυτικής πρότασης κάθε φακέλου και επικολλά στη στήλη «Αριθμός Bar Code» το δεύτερο αυτοκόλλητο με τον αριθμό (bar code) του φακέλου, χωρίς γραμμογράφηση.



Ο υπάλληλος της εταιρείας «ταχυμεταφορές ΕΛ.ΤΑ.» υπογράφει στην κατάσταση και παραλαμβάνει αντίγραφο αυτής. Μετά τη διεκπεραίωση των παραπάνω ενεργειών, ο υπάλληλος της μονάδας αρχειοθετεί τις καταστάσεις κατά ημερομηνία.

Προκειμένου να αποφευχθούν προβλήματα, τα οποία θα προκαλέσει η ενδεχόμενη συσσώρευση φακέλων στα καταστήματα και λόγω των περιορισμένων χρονικών περιθωρίων που διατίθενται για την ολοκλήρωση του κύκλου, Παραλαβή – Επεξεργασία – Αξιολόγηση – Υποβολή Επενδυτικών Προτάσεων προς τις αρμόδιες περιφέρειες, τα αρμόδια στελέχη των καταστημάτων, καθ' όλη τη διάρκεια της προθεσμίας υποβολής των προτάσεων, θα πρέπει να φροντίζουν για την άμεση διεκπεραίωση των φακέλων και την καθημερινή προώθηση τους προς τα Κέντρα Χρηματοδοτήσεως.

Σε κάθε περίπτωση, τα καταστήματα που εμπλέκονται σε αυτή τη φάση του έργου του Γ' Κ.Π.Σ. οφείλουν να έχουν προωθήσει τους φακέλους όλων των επενδυτικών προτάσεων προς τα Κέντρα Χρηματοδοτήσεων εντός πέντε εργάσιμων ημερών από την ημερομηνία λήξης της προθεσμίας υποβολής των επενδυτικών προτάσεων από τους δυνητικούς δικαιούχους. *(Τράπεζα της Ελλάδας, Νοέμβριος 2002)*

#### **4.3.10. Αξιολόγηση – Υπαγωγή των Επενδυτικών Προτάσεων**

Οι προτάσεις των υποψηφίων επενδυτών, μετά την υποβολή τους και εφόσον θεωρηθούν παραδεκτές, αξιολογούνται σύμφωνα με ένα καθορισμένο σύστημα αξιολόγησης.

Το σύστημα αξιολόγησης, περιλαμβάνει δύο στάδια: αρχικά οι προτάσεις αξιολογούνται από τους φορείς υποστήριξης και ακολουθεί η αξιολόγηση από τις Περιφερειακές Γνωμοδοτικές Επιτροπές του Ν. 2601/98. Οι αποφάσεις υπαγωγής εγκρίνονται από τους Γενικούς Γραμματείς των Περιφερειών.

## 1. ΚΡΙΤΗΡΙΑ ΑΞΙΟΛΟΓΗΣΗΣ

Τα κριτήρια αξιολόγησης για την υπαγωγή των επενδυτικών προτάσεων, είναι τα παρακάτω:

### ***Κριτήριο 1: Επιχειρηματική ικανότητα του επενδυτικού φορέα***

Αφορά στην εξέταση και αξιολόγηση της ικανότητας του φορέα επένδυσης να ανταποκριθεί στις απαιτήσεις της πραγματοποίησης και λειτουργίας της επενδυτικής του πρότασης. Η επιχειρηματική ικανότητα συνεκτιμάται με βάση τη φερεγγυότητα και την εμπειρία του φορέα επένδυσης. Η εξέταση του κριτηρίου καταλήγει υποχρεωτικά σε θετική ή αρνητική κρίση (ΝΑΙ – ΟΧΙ). Το κριτήριο 1 εφαρμόζεται για όλες τις κατηγορίες επιχειρήσεων.

### ***Κριτήριο 2: Δυνατότητα διάθεσης της ίδιας συμμετοχής***

Αφορά στην εξέταση και αξιολόγηση της τεκμηρίωσης από το φορέα της επένδυσης της δυνατότητας κάλυψης της ίδιας του συμμετοχής στο χρηματοδοτικό σχήμα της επένδυσης. Στο πλαίσιο αυτό εξετάζεται η ύπαρξη ρευστών διαθεσίμων των μετόχων ή εταιρών, ή χρεογράφων ή τίτλων ή και άλλου είδους περιουσιακών στοιχείων που κρίνονται ως ευκόλως ρευστοποιήσιμα, εντός του χρονοδιαγράμματος πραγματοποίησης της επένδυσης. Στις περιπτώσεις επιχειρήσεων που προγραμματίζουν την κάλυψη ενός μέρους ή του συνόλου της ίδιας συμμετοχής με υφιστάμενα έκτακτα φορολογηθέντα αποθεματικά, εξετάζεται η ύπαρξη των αποθεματικών αυτών και η διαθεσιμότητά τους για την πραγματοποίηση της επένδυσης. Η εξέταση του κριτηρίου καταλήγει υποχρεωτικά σε θετική ή αρνητική κρίση (ΝΑΙ – ΟΧΙ). Το κριτήριο 2 εφαρμόζεται για όλες τις κατηγορίες επιχειρήσεων.

### ***Κριτήριο 3 – Βαθμολογούμενο: Βιωσιμότητα του φορέα επένδυσης***

Αφορά στην εξέταση και αξιολόγηση της βιωσιμότητας του φορέα της επένδυσης. Το κριτήριο της βιωσιμότητας εφαρμόζεται μόνον σε υφιστάμενες επιχειρήσεις που τηρούν βιβλία οποιασδήποτε κατηγορίας του Κ.Β.Σ. και έχουν συμπληρώσει τουλάχιστον μία (1) οικονομική χρήση. Σε άλλες περιπτώσεις (π.χ. υπό ίδρυση επιχειρήσεις ή επιχειρήσεις που δεν έχουν συμπληρώσει τουλάχιστον μία οικονομική χρήση ή επιχειρήσεις οι οποίες

βάσει της ισχύουσας νομοθεσίας δεν υποχρεούνται στην τήρηση βιβλίων και στοιχείων) δεν εφαρμόζεται.

Για την αξιολόγηση του κριτηρίου αυτού, χρησιμοποιούνται ορισμένα υποκριτήρια, ανάλογα με την κατηγορία βιβλίων του Κ.Β.Σ. που τηρούν οι επιχειρήσεις. Διακρίνονται οι ακόλουθες περιπτώσεις:

- ✓ **Περίπτωση 1:** Επιχειρήσεις οι οποίες τηρούν βιβλία Γ' κατηγορίας: η αξιολόγηση του κριτηρίου βιωσιμότητας γίνεται με βάση τα υποκριτήρια: μεταβολή κύκλου εργασιών κατά την περίοδο 1999 – 2002, κερδοφορία κατά την 1999 – 2001, δανειακή επιβάρυνση κατά το έτος 2001 και άμεση ρευστότητα κατά το έτος 2001.
- ✓ **Περίπτωση 2:** Επιχειρήσεις οι οποίες τηρούν βιβλία Α' και Β' κατηγορίας: η αξιολόγηση του κριτηρίου της βιωσιμότητας γίνεται με βάση τα υποκριτήρια: μεταβολή πωλήσεων ή εσόδων κατά την περίοδο 1999 – 2002 και κερδοφορία κατά την περίοδο 2001. Τα στοιχεία που απαιτούνται για την εξέταση των δεικτών αυτών, λαμβάνονται από τα αποτελέσματα των επιχειρήσεων, σύμφωνα με τα επίσημα στοιχεία (φορολογικές δηλώσεις – Ε3, εκκαθαριστικά Φ.Π.Α.).

Η εξέταση του κριτηρίου 3 καταλήγει σε βαθμολόγηση.

#### **Κριτήριο 4 – Βαθμολογούμενο: Συμβολή στην Απασχόληση**

Αφορά στην εξέταση και αξιολόγηση του αριθμού των νέων θέσεων απασχόλησης που ο φορέας της επένδυσης δεσμεύεται να δημιουργήσει σύμφωνα με την επενδυτική του πρόταση, σε συνάρτηση με το ποσό της δημόσιας επιχορήγησης με το οποίο πρόκειται να ενισχυθεί. Η εξέταση του κριτηρίου αυτού γίνεται για όλες τις επιχειρήσεις, ανεξαρτήτως κατηγορίας τηρούμενων βιβλίων και για τις επιχειρήσεις που βάσει της ισχύουσας νομοθεσίας δεν υποχρεούνται στην τήρηση βιβλίων και στοιχείων και καταλήγει σε βαθμολόγηση.

#### **Κριτήριο 5 – Βαθμολογούμενο: Αρτιότητα και Πληρότητα επενδυτικής πρότασης**

Αφορά στην εξέταση και αξιολόγηση των ακολούθων στοιχείων: προοπτικές της επένδυσης σε σχέση με τις συνθήκες της αγοράς, αρτιότητα

και πληρότητα του σχεδιασμού της επενδυτικής πρότασης, εφικτότητα του χρονοδιαγράμματος και των προβλεπόμενων νέων θέσεων απασχόλησης, καινοτομικός χαρακτήρας της προβλεπόμενης επένδυσης, συμβολή στην προστασία του περιβάλλοντος, συμβολή στην τοπική ανάπτυξη με την αξιοποίηση των τοπικών πόρων (πολιτισμικών, φυσικών και ανθρωπογενών). Η εξέταση του κριτηρίου αυτού γίνεται για όλες τις επιχειρήσεις, ανεξαρτήτως κατηγορίας τηρουμένων βιβλίων και για τις επιχειρήσεις, που βάσει της ισχύουσας νομοθεσίας δεν υποχρεούνται στην τήρηση βιβλίων και στοιχείων και καταλήγει σε βαθμολόγηση.

Το σύνολο των στοιχείων που απαιτούνται για την εξέταση των παραπάνω κριτηρίων και υποκριτηρίων, λαμβάνονται από τα επίσημα στοιχεία των επιχειρήσεων (δηλαδή κατά περίπτωση: ισολογισμούς και ισοζύγια, φορολογικές δηλώσεις – Ε3, εκκαθαριστικά ΦΠΑ), καθώς και τα λοιπά στοιχεία που συνυποβάλλονται από τον φορέα της επένδυσης, σύμφωνα με τον κατάλογο των δικαιολογητικών. Μετά τη λήξη της προθεσμίας υποβολής των αιτήσεων, το τραπεζικό υποκατάστημα στο οποίο έχει υποβληθεί η επενδυτική πρόταση, μπορεί, εφόσον τούτο κρίνεται αναγκαίο, να ορίσει προθεσμία μέχρι (5) εργάσιμες ημέρες, προκειμένου να προσκομίσει ο φορέας επένδυσης τυχόν πρόσθετα στοιχεία ή διευκρινήσεις.

### **Στάδιο 1: Αξιολόγηση από τις Τράπεζες (φορείς υποστήριξης)**

Οι φορείς υποστήριξης προβαίνουν σε αξιολόγηση των υποβαλλομένων προτάσεων και συμπληρώνουν τυποποιημένα «Δελτία Αξιολόγησης» με τη βαθμολογία των επενδυτικών προτάσεων. Τα υπογεγραμμένα «Δελτία Αξιολόγησης» διαβιβάζονται στις Διευθύνσεις Σχεδιασμού και Ανάπτυξης (ΔΙ.Σ.Α.) των Περιφερειών. Επίσης διαβιβάζονται οι επενδυτικές προτάσεις που θεωρούνται μη παραδεκτές, με ειδική αναφορά στους λόγους μη παραδεκτού κάθε πρότασης.

Σε κάθε Κατάστημα (Τράπεζας), θα υπάρχουν στελέχη για την εξυπηρέτηση των διαδικασιών του έργου, τα οποία θα είναι διαθέσιμα καθ' όλη την διάρκεια της Α' φάσης του έργου δηλαδή από την δημοσίευση της προκήρυξης έως και την προώθηση των φακέλων στις αρμόδιες περιφέρειες.

## **Στάδιο 2: Αξιολόγηση από τις Περιφερειακές Γνωμοδοτικές Επιτροπές**

Οι Διευθύνσεις Σχεδιασμού και Ανάπτυξης των Περιφερειών εισηγούνται στις αρμόδιες κατά περιφέρεια Γνωμοδοτικές Επιτροπές του Άρθρου 8 παρ. 19δ. του Ν. 2601/1998 (Περιφερειακές Γνωμοδοτικές Επιτροπές), οι οποίες προβαίνουν σε αξιολόγηση, βαθμολόγηση και καταρτίζουν Πίνακα Κατάταξης των προτάσεων κατά φθίνουσα σειρά βαθμολόγησης.

Προκειμένου να περιληφθεί μία επενδυτική πρόταση στον Πίνακα Κατάταξης πρέπει να συντρέχουν σωρευτικά οι εξής προϋποθέσεις:

- ✓ Ο φορέας της επένδυσης να πληροί τις προϋποθέσεις συμμετοχής.
- ✓ Να έχει βαθμολογηθεί θετικά (ΝΑΙ) στα κριτήρια αξιολόγησης 1 και 2.
- ✓ Η επενδυτική πρόταση έχει λάβει τουλάχιστον δέκα πέντε (15) μονάδες, σε σύνολο πενήντα (50) μονάδων για το κριτήριο της βιωσιμότητας, στις περιπτώσεις όπου εφαρμόζεται το κριτήριο αυτό.
- ✓ Η επενδυτική πρόταση να έχει λάβει τουλάχιστον πενήντα (50) μονάδες, σε σύνολο εκατό (100) μονάδων για τα κριτήρια αξιολόγησης 3, 4 και 5.

Κατά το τελικό στάδιο αξιολόγησης και βαθμολόγησης των επενδυτικών προτάσεων, η αρμόδια Περιφερειακή Γνωμοδοτική Επιτροπή, προβαίνει στην κατάρτιση Πίνακα Κατάταξης των υπαγωγίμων επενδυτικών προτάσεων, σύμφωνα με την προηγούμενη παράγραφο, κατά φθίνουσα σειρά βαθμολόγησης με βάση το συνολικό βαθμό που έλαβε κάθε επενδυτική πρόταση κατ' εφαρμογή των ανωτέρω κριτηρίων αξιολόγησης, για κάθε μέτρο Π.Ε.Π.

## **Στάδιο 3: Έκδοση και κοινοποίηση των Αποφάσεων Υπαγωγής των Επενδύσεων**

Με βάση τη γνωμοδότηση της Περιφερειακής Γνωμοδοτικής Επιτροπής, η ΔΙ.Σ.Α. συντάσσει τις αποφάσεις υπαγωγής και τις υποβάλλει στο Γενικό Γραμματέα της Περιφέρειας για έγκριση-υπογραφή.

Οι αποφάσεις του Γενικού Γραμματέα της Περιφέρειας για την υπαγωγή ή τη μη υπαγωγή των επενδυτικών προτάσεων, κοινοποιούνται από

την Περιφέρεια στους φορείς της επένδυσης με συστημένη επιστολή, καθώς και στον κατά περίπτωση φορέα υποστήριξης.

#### 4.3.11. Υλοποίηση – Έλεγχοι & Πιστοποιήσεις – Ολοκλήρωση των Επενδύσεων

1. Ο φορέας της επένδυσης από την ημερομηνία κοινοποίησης της απόφασης υπαγωγής, οφείλει να αρχίσει την υλοποίηση της επένδυσης. Κάθε επένδυση που έχει εγκριθεί και πρόκειται να συγχρηματοδοτηθεί στο πλαίσιο των Π.Ε.Π., πρέπει να ολοκληρωθεί εντός της προθεσμίας που ορίζεται στην απόφαση υπαγωγής και η οποία δεν μπορεί να υπερβαίνει τους δεκαοχτώ (18) μήνες. Ως αφετηρία της προθεσμίας αυτής ορίζεται η ημερομηνία έκδοσης της απόφασης υπαγωγής. Σημειωτέον ότι ο ίδιος ο επενδυτής, στο χρονοδιάγραμμα που περιλαμβάνεται στο έντυπο υποβολής της πρότασής του ορίζει το χρόνο ολοκλήρωσης της επένδυσής του, που αποτελεί και έναν από τους όρους της απόφασης υπαγωγής της επένδυσης.
2. Για την καταβολή της δημόσιας επιχορήγησης προς τον φορέα της επένδυσης, απαιτείται η πιστοποίηση του φυσικού και οικονομικού αντικειμένου αυτής, καθώς και των δημιουργούμενων κατά περίπτωση θέσεων απασχόλησης. Η πιστοποίηση του φυσικού αντικειμένου και της τεχνικής και οικονομικής προόδου των επενδύσεων γίνεται με δύο (2) τουλάχιστον επιτόπιους ελέγχους, εκτός της περίπτωσης που ο φορέας της επένδυσης υποβάλλει μόνο αίτημα τελικού ελέγχου με την ολοκλήρωση της επένδυσης. Οι έλεγχοι διενεργούνται από τις Τράπεζες πριν από την εκταμίευση των δόσεων της δημόσιας επιχορήγησης. Επίσης, δειγματοληπτικοί έλεγχοι, διενεργούνται και από τη Διαχειριστική Αρχή του αντίστοιχου Π.Ε.Π. ή από άλλα αρμόδια όργανα του Ελληνικού Δημοσίου ή και της Ευρωπαϊκής Ένωσης πριν και μετά την ολοκλήρωση της επένδυσης.

Για την πιστοποίηση της πορείας των έργων και των δαπανών οι Τράπεζες, σε συνέχεια της πραγματοποίησης των επιτόπιων ελέγχων, συντάσσουν τυποποιημένες εκθέσεις ελέγχου, στις οποίες αποτυπώνουν

τόσο της φυσική όσο και την οικονομική πρόοδο των επενδύσεων καθώς και τα σχετικά με την τήρηση των όρων των αποφάσεων υπαγωγής. Με τον τελικό έλεγχο πιστοποιείται η ολοκλήρωση της επένδυσης και η έναρξη της παραγωγικής της λειτουργίας, σύμφωνα με την απόφαση υπαγωγής.

Κατά την τελική πιστοποίηση, πέραν των ανωτέρω, θα πρέπει να πιστοποιείται ότι το έργο είναι λειτουργικό και αποδίδει το προγραμματισμένο αποτέλεσμα, βάσει του οποίου αξιολογήθηκε και εγκρίθηκε η επένδυση και ότι έχουν τηρηθεί τα προβλεπόμενα σχετικά με τη δημιουργία των νέων θέσεων απασχόλησης.

Η καταβολή της δημόσιας επιχορήγησης γίνεται σε δύο φάσεις ως ακολούθως:

#### **ΦΑΣΗ Α:**

Εφόσον ο επενδυτής έχει υλοποιήσει τουλάχιστον ποσοστό 50% φυσικού αντικείμενου του εγκεκριμένου προϋπολογισμού της επένδυσης, ζητά από την Τράπεζα με την οποία συνεργάζεται τη σχετική πιστοποίηση. Επισημαίνεται, ότι το αίτημα του επενδυτή για την καταβολή της πρώτης δόσης, μπορεί να υποβληθεί στο σύνολο της δημόσιας επιχορήγησης που δύναται να καταβληθεί σε μία τελική δόση, μόνο μετά από τελικό έλεγχο, με τον οποίο πιστοποιείται η ολοκλήρωση της επένδυσης και η τήρηση των όρων της απόφασης υπαγωγής.

Μετά την πραγματοποίηση του επιτόπιου ελέγχου που πρέπει να γίνεται εντός μηνός από την υποβολή της σχετικής αίτησης από την επιχείρηση, η Τράπεζα συντάσσει έκθεση πιστοποίησης φυσικού και οικονομικού αντικείμενου, όπου πιστοποιείται και η τήρηση των όρων της εγκριτικής απόφασης. Εφόσον σύμφωνα με την παραπάνω έκθεση ελέγχου ο επενδυτής:

**α)** Έχει υλοποιήσει φυσικό αντικείμενο και έχει εξοφλήσει δαπάνες που ανέρχονται σε ποσό ίσο ή μεγαλύτερο του 50% του εγκεκριμένου προϋπολογισμού της επένδυσης.

**β)** Έχει καταβάλλει ποσοστό 50% της ίδιας του συμμετοχής. Η Τράπεζα οφείλει να καταβάλλει εντός πέντε (5) εργασίμων ημερών το 50% της εγκεκριμένης επιχορήγησης.

Για την εκταμίευση της δημόσιας επιχορήγησης ο επενδυτής προσκομίζει:

- α) Πρόσφατη βεβαίωση του Πρωτοδικείου της έδρα της εταιρείας περί μη πτωχεύσεως ή μη θέσης αυτής σε εκκαθάριση.
- β) Βεβαίωση της αρμόδιας υπηρεσίας περί μη περαιτέρω τροποποίησης του καταστατικού της εταιρείας (σε σχέση με τα προσκομισθέντα κατά την υποβολή της πρότασης αντίστοιχα δικαιολογητικά).
- γ) Υπεύθυνη δήλωση του νόμιμου εκπροσώπου της εταιρείας ότι η δημόσια επιχορήγηση δεν έχει εκχωρηθεί και πρόσφατο πρακτικό του αρμόδιου οργάνου της εταιρείας / ατομικής επιχείρησης για τον ορισμό εκπροσώπου για την είσπραξη της δημόσιας επιχορήγησης ή (εφόσον η δημόσια επιχορήγηση έχει εκχωρηθεί) σύμβαση εκχώρησης και εξουσιοδότηση του πιστωτικού ιδρύματος για την είσπραξη της δημόσιας επιχορήγησης.
- δ) Φορολογική ενημερότητα εις διπλούν.
- ε) Βεβαίωση του ΙΚΑ περί μη οφειλής, εις διπλούν.

#### **ΦΑΣΗ Β:**

Ο επενδυτής ολοκληρώνει το επενδυτικό του σχέδιο και ζητά από την Τράπεζα με την οποία συνεργάζεται, την πιστοποίηση της ολοκλήρωσης του φυσικού και οικονομικού αντικειμένου της επένδυσής του και την πιστοποίηση της έναρξης της παραγωγικής λειτουργίας της επένδυσής του. Η Τράπεζα, το αργότερο εντός δύο μηνών από την υποβολή της σχετικής αίτησης από τον φορέα της επένδυσης, διενεργεί επιτόπιο έλεγχο και συντάσσει τελική έκθεση με την οποία πιστοποιείται η ολοκλήρωση του φυσικού και οικονομικού αντικειμένου, η εξόφληση του συνόλου των αντιστοίχων δαπανών, η καταβολή του συνόλου της ίδιας συμμετοχής, η έναρξη της παραγωγικής λειτουργίας της επένδυσης, η ύπαρξη των προβλεπόμενων από την εγκριτική απόφαση θέσεων απασχόλησης και γενικότερα η τήρηση των όρων της εγκριτικής απόφασης.

*Ακολουθώς η Τράπεζα υποβάλλει στην ΔΙ.Σ.Α την τελική της έκθεση ελέγχου, εντός μηνός από τη διενέργειά του, με σχετική εισήγηση για την ολοκλήρωση της επένδυσης και την καταβολή της τελευταίας δόσης της επιχορήγησης. Η ΔΙ.Σ.Α. εισηγείται στον Γενικό Γραμματέα της Περιφέρειας την έκδοση της απόφασης ολοκλήρωσης όπου ορίζεται και το τελικό καταβλητέο ποσό. Η*



απόφαση ολοκλήρωσης κοινοποιείται στην επιχείρηση και την Τράπεζα. Η Τράπεζα καταβάλλει την τελευταία δόση της επιχορήγησης, εντός πέντε (5) εργασίμων ημερών από την κοινοποίηση της απόφασης ολοκλήρωσης της επένδυσης, αφού ο επενδυτής υποβάλλει τα προαναφερθέντα και κατά την Φάση Α' δικαιολογητικά. (Ενημερωτικός Οδηγός Υπ. Οικονομίας & Οικονομικών, Νοέμβριος 2002).

Επισημαίνεται ότι οι φορείς υποστήριξης υποχρεούνται να διενεργήσουν έλεγχο και χωρίς να προηγηθεί υποβολή σχετικής αίτησης του φορέα της επένδυσης, σε περίπτωση που παρέλθει ένας μήνας από την ημερομηνία ολοκλήρωσης της επένδυσης, όπως αυτή προβλέπεται στην απόφαση υπαγωγής. (Τράπεζα της Ελλάδας, Νοέμβριος 2002)

3. Όπως ήδη προαναφέρθηκε, για την κάλυψη της χρηματοδότησης των εγκεκριμένων επενδύσεων, οι επενδυτές χρησιμοποιούν την ίδια συμμετοχή τους, τη δημόσια επιχορήγηση και πιθανά, τραπεζικό δάνειο. Μετά την έγκριση της προτεινόμενης επένδυσης, ο επενδυτής καταβάλλει κατά την υλοποίησή της, την ίδια του συμμετοχή που αντιστοιχεί σε ποσοστό τουλάχιστον 30% του εγκεκριμένου προϋπολογισμού της επένδυσης.

#### **Παράδειγμα:**

Έστω ότι ένας υποψήφιος επενδυτής υποβάλλει επενδυτική πρόταση με προϋπολογισμό 150.000 €. Στα δικαιολογητικά που θα προσκομίσει θα πρέπει να τεκμηριώνεται ότι η ίδια συμμετοχή που διαθέτει αποκλειστικά για την πραγματοποίηση της προτεινόμενης επένδυσης ανέρχεται σε 45.000 €.

Ας υποθέσουμε ότι, μετά την εφαρμογή της διαδικασίας αξιολόγησης, η επενδυτική του πρόταση εγκρίνεται αλλά με προϋπολογισμό 120.000 € αντί 150.000 € που ήταν ο προτεινόμενος. Για την πραγματοποίηση της εγκεκριμένης επένδυσης, ο επενδυτής πρέπει να καταβάλλει ως ίδια συμμετοχή  $120.000 * 30\% = 36.000$  €.

Το ποσοστό της ίδιας συμμετοχής δεν μπορεί να μειωθεί κατά της διάρκεια πραγματοποίησης της επένδυσης και ελέγχεται κατά τη διαδικασία

ελέγχου που προηγείται της καταβολής της δημόσιας επιχορήγησης. Δηλαδή, η καταβολή της ίδιας συμμετοχής του επενδυτή αποτελεί – μεταξύ άλλων – υποχρεωτικό όρο για την αντίστοιχη είσπραξη της δημόσιας επιχορήγησης από αυτόν.

Η καταβολή της ίδιας συμμετοχής ελέγχεται απολογιστικά με την εξόφληση των σχετικών παραστατικών των επιλέξιμων δαπανών, που έχουν οριστεί στην απόφαση υπαγωγής. Η διαχείριση των παραστατικών αυτών πρέπει να είναι σύμφωνη με τα οριζόμενα στον Κ.Β.Σ.

4. Όπως ήδη αναφέρθηκε για την κάλυψη του χρηματοδοτικού σχήματος της επένδυσης, οι επενδυτές μπορούν να χρησιμοποιήσουν και τραπεζικό δανεισμό, σύμφωνα με τα απαιτούμενα τυπικά δικαιολογητικά. *(Ενημερωτικός Οδηγός Υπ. Οικονομίας & Οικονομικών, Νοέμβριος 2002)*

## ΚΕΦΑΛΑΙΟ 5<sup>ο</sup>

### ΥΠΟΔΕΙΓΜΑ ΟΙΚΟΝΟΜΟΤΕΧΝΙΚΗΣ ΜΕΛΕΤΗΣ

#### 5.1. Φορέας της επένδυσης

Ο κύριος Παναγόπουλος Ιωάννης, γεννήθηκε στην πόλη του Πύργου Ηλείας, το έτος 1940. Σε ηλικία 20 ετών μετανάστευσε στη Δ. Γερμανία. Μετά από 30 χρόνια δουλειάς στο εξωτερικό, όπου δημιούργησε μια μεγάλη περιουσία, γύρισε στην Ελλάδα μαζί με την γυναίκα και τα δύο παιδιά του.

Τα περιουσιακά του στοιχεία είναι:

- Ένα παραθαλάσσιο οικόπεδο 25.000 τμ. στην Κουρούτα Αμαλιάδος.
- Δύο διαμερίσματα στην Αθήνα.
- Μια μονοκατοικία 150 τμ. στην Αμαλιάδα όπου και διαμένει.
- Οικόπεδο με ελαιόδενδρα στο χωριό Κρυονέρι Αμαλιάδος.
- Παραθαλάσσιο οικόπεδο 5 στρεμμάτων στον Ωρωπό Αττικής.
- Έχει καταθέσεις στην τράπεζα τόσο σε ευρώ όσο και σε συνάλλαγμα.

#### 5.2. Γενικά στοιχεία

Θα αναφερθούμε στους τουριστικούς πόρους του Ν. Ηλείας, γιατί η θέση που πρόκειται να γίνει η νέα τουριστική μονάδα βρίσκεται στο κέντρο του νομού.

Η παραλία από Κυλλήνη μέχρι και Ζαχάρω παρουσιάζει ιδιαίτερο ενδιαφέρον, είναι αμμώδης και έχει καθαρή θάλασσα.

Σε κοντινές χιλιομετρικές αποστάσεις υπάρχουν αρχαιολογικοί χώροι με πλούσιο ιστορικό ενδιαφέρον όπως:

- Η Αρχαία Ολυμπία
- Η Αρχαία Ίλιδα
- Το Φράγμα του Πηνειού
- Ο Επικούριος Απόλλωνας

- Το κάστρο Χλεμούτσι κ.λ.π.

Η πρόσβαση στο νομό Ηλείας γίνεται πολύ εύκολα με αυτοκίνητο. Καθημερινά εκτελούνται δρομολόγια για την Αμαλιάδα και τις μεγάλες πόλεις του νομού με λεωφορεία του Κ.Τ.ΕΛ. και η χρησιμοποίηση ιδιωτικού αυτοκινήτου μπορεί να γίνει εύκολα γιατί το οδικό δίκτυο είναι αρκετά καλό και διευκολύνει την πρόσβαση.

### 5.3. Περιγραφή της θέσης της νέας Ξενοδοχειακής Μονάδας

Η υπ' όψιν ξενοδοχειακή μονάδα πρόκειται να εγκατασταθεί στη περιοχή Κουρούτας. Η περιοχή αυτή βρίσκεται στην πόλη της Αμαλιάδος του Νομού Ηλείας. Το οικόπεδο έχει έκταση 25.000 τ.μ. και η απόστασή του από την παραλία είναι 100 m. Κοντά στην παραλία δεν υπάρχει εστία ρύπανσης του περιβάλλοντος, όπως εργοστάσια, έλη κ.τ.λ.

Η περιοχή παρουσιάζει μεγάλη τουριστική κίνηση τους μήνες του Καλοκαιριού. Υπάρχουν αρκετοί αρχαιολογικοί χώροι σε κοντινές χιλιομετρικές αποστάσεις. Παρά το γεγονός αυτό, στην περιοχή δεν υπάρχει καμία αξιόλογη ξενοδοχειακή μονάδα για την εξυπηρέτηση των τουριστών.

Οι κοντινότερες ξενοδοχειακές μονάδες βρίσκονται στην περιοχή της Σκαφιδιάς σε απόσταση 18 χιλ. και στην περιοχή της Κυλλήνης σε απόσταση 30 χιλ. από την παραλία της Κουρούτας, με αποτέλεσμα να παρουσιάζεται σημαντικό οικονομικό κόστος, από την μη παραμονή του τουρισμού στην περιοχή.

➤ Από τουριστική άποψη:

1. Προσέλευση τουριστών με όλες τις ευνοϊκές συνέπειες από οικονομική, πολιτιστική και κοινωνική άποψη.
2. Η θέση αυτή συγκεντρώνει αρκετά πλεονεκτήματα: Δημιουργούνται δυνατότητες φιλοξενίας τουριστών, αφού δεν υπάρχουν μεγάλες ανταγωνιστικές ξενοδοχειακές μονάδες σε μια ακτίνα.

➤ Από οικονομική άποψη:

1. Αύξηση του εξωτερικού τουρισμού, συνεπώς εισροή συναλλάγματος.
2. Αύξηση του εσωτερικού τουρισμού, επομένως αύξηση του Εθνικού εισοδήματος, ανεβάζοντας έτσι το βιοτικό και κοινωνικό επίπεδο της χώρας.

➤ Από κοινωνική άποψη:

Δημιουργούνται 18 νέες θέσεις εργασίας. Με τον τρόπο αυτό δίνεται η δυνατότητα σε 18 νέα άτομα να βρουν απασχόληση, έστω και εποχιακή.

➤ Από πολιτιστική άποψη:

Η είσοδος τουριστών από άλλες χώρες συντελεί στην ανάπτυξη φιλίας μεταξύ των λαών, ανταλλαγής ιδεών, ηθών και εθίμων, προσφέροντας έτσι σπουδαίους ιστορικούς, πολιτιστικούς και θρησκευτικούς θησαυρούς.

### **5.3.1. Ο Σχεδιασμός των Εγκαταστάσεων της Μονάδας**

Η υπ' όψιν επένδυση αφορά την ίδρυση ξενοδοχειακής μονάδας Α' κατηγορίας και δυναμικότητα 76 κλινών σε σύνολο 40 δωματίων.

Από τα δωμάτια αυτά, 4 είναι μονόκλινα και τα υπόλοιπα 36 είναι δίκλινα. Το ξενοδοχείο θα αποτελείται από ένα ενιαίο κτίριο με τρεις κλάδους. Έναν κλάδο κεντρικό και δύο ακραίους. Ο κεντρικός κλάδος της μονάδας αποτελείται από υπόγειο και ισόγειο. Στο υπόγειο βρίσκονται όλοι οι βοηθητικοί χώροι, όπως αποθήκες, λεβητοστάσιο, μαγειρείο, αποδυτήρια προσωπικού κ.τ.λ. στο ισόγειο χώρο βρίσκεται η είσοδος, ο χώρος υποδοχής των πελατών, το σαλόνι, το μπαρ, το εστιατόριο και οι κοινόχρηστες τουαλέτες των πελατών. Οι δύο ακραίοι κλάδοι είναι πανομοιότυποι με ισόγειο και έναν όροφο. Τόσο στο ισόγειο όσο και στους ορόφους περιλαμβάνονται αποκλειστικά δωμάτια των πελατών, 16 δίκλινα και 4 μονόκλινα δωμάτια βρίσκονται στον όροφο και 20 δωμάτια στο ισόγειο.

Υπάρχουν επιπλέον, μία πισίνα με υπαίθριο Pool Bar, βιολογικό καθαρισμό, θέσεις στάθμευσης και κήποι.

#### **5.4. Περιγραφή των Κτιριακών Εγκαταστάσεων**

Η προτεινόμενη επένδυση αφορά ξενοδοχειακή μονάδα Α' κατηγορίας και δυναμικότητας 76 κλινών. Η μονάδα θα αναγερθεί σε οικοπέδο 25.000 τ.μ. το οποίο βρίσκεται στην περιοχή της Κουρούτας.

Στο σημείο αυτό θα αναφερθούμε στα χαρακτηριστικά των κτιρίων και όλων των έργων που θα γίνουν εντός του οικοπέδου. Η μονάδα αποτελείται από ένα ενιαίο κτίριο με εμβαδόν  $1.639 \text{ m}^2$  (συμπεριλαμβανομένου και του υπογείου  $380 \text{ m}^2$ ) και όγκο  $4.598 \text{ m}^3$ . Το κτίριο αυτό χωρίζεται σε τρεις κλάδους, έναν κεντρικό και δύο ακραίους. Ο κεντρικός κλάδος αποτελείται από ισόγειο και υπόγειο και περιλαμβάνει τους βοηθητικούς και κοινόχρηστους χώρους του ξενοδοχείου. Το εμβαδόν του κλάδου είναι  $760 \text{ m}^2$  (ισόγειο  $380 \text{ m}^2$  – υπόγειο  $380 \text{ m}^2$ ) και ο όγκος του είναι  $1.786 \text{ m}^3$ . Οι δύο ακραίοι κλάδοι είναι συμμετρικοί προς τον κεντρικό και ίδιοι μεταξύ τους. Ο κάθε ένας είναι διώροφος και χρησιμοποιούνται αποκλειστικά για τα δωμάτια των πελατών. Και οι δύο κλάδοι μαζί έχουν εμβαδόν  $879 \text{ m}^2$  και όγκο  $2.812 \text{ m}^3$ . Σε κάθε έναν από τους δύο ακραίους κλάδους βρίσκονται 20 δωμάτια, 18 δίκλινα και 2 μονόκλινα. Συνολικά η μονάδα έχει 76 κλίνες σε σύνολο 40 δωματίων. Από τα δωμάτια αυτά τα 4 είναι μονόκλινα και τα υπόλοιπα 36 δίκλινα.

**ΑΝΑΛΥΤΙΚΟΣ ΠΡΟΫΠΟΛΟΓΙΣΜΟΣ ΟΛΩΝ ΤΩΝ ΕΡΓΩΝ ΤΩΝ  
ΚΤΙΡΙΑΚΩΝ ΕΓΚΑΤΑΣΤΑΣΕΩΝ**

Α/Α	ΕΙΔΟΣ ΕΡΓΑΣΙΑΣ	ΜΟΝΑΔΑ ΜΕΤΡΗΣΗΣ	ΠΟΣΟΤΗΤΑ	ΤΙΜΗ ΜΟΝΑΔΑΣ	ΣΥΝΟΛΙΚΟ ΚΟΣΤΟΣ
1.	Γενικές εκσκαφές βραχωδ.	M <sup>3</sup>	1.392	20.00	27.840,00
2.	Επιχώσεις	M <sup>3</sup>	499	2.00	998,00
3.α.	Σκυροδέματα οπλισμένα	M <sup>3</sup>	680	94.00	63.920,00
3.β.	Σκυροδέματα άοπλα	M <sup>3</sup>	161	35.00	5.635,00
4.	Οπτοπλινθοδομές	M <sup>2</sup>	4.712	6.50	30.628,00
5.	Επιχρίσματα	M <sup>2</sup>	5.227	4.85	25.350,95
6.	Λιθοδομές	M <sup>2</sup>	736	41.00	30.176,00
7.α.	Πόρτες με Παντζούρι	M <sup>2</sup>	106	82.00	8.692,00
7.β.	Πόρτες εξωτερικές	TEM	88	142.00	12.496,00
7.γ.	Πόρτες εσωτερικές	M <sup>2</sup>	236	56.00	13.216,00
7.δ.	Πόρτες ισογείου ταμπλαδωτές	M <sup>2</sup>	88	73.00	6.424,00
8.	Ηλεκτρική εγκατάσταση		Κατ' αποκοπή		14.700,00
9.	Υδραυλική εγκατάσταση		Κατ' αποκοπή		14.700,00
10.	Αποχέτευση – Βόθρος		Κατ' αποκοπή		14.700,00
11.	Ντουλάπες Δωματίων	M <sup>2</sup>	255	41,00	10.455,00
12.	Μαρμαροποδιές	M	72	21,00	1.512,00
13.α.	Δάπεδα μαρμάρινα	M <sup>2</sup>	2.519	22,00	55.418,00
13.β.	Δάπεδα μωσαϊκά	M <sup>2</sup>	640	14,00	8.960,00
14.	Πλακίδια	M <sup>2</sup>	963	20,50	19.741,50
15.	Είδη υγιεινής	TEM	50	235,00	11.750,00
16.α.	Χρωματισμοί τοίχων	M <sup>2</sup>	5.227	3,80	19.862,60
16.β.	Χρωματισμοί κουφωμάτων	M <sup>2</sup>	851	7,50	6.382,50
17.	Υαλοπίνακες		Κατ' αποκοπή		2.950,00
18.	Μονώσεις		Κατ' αποκοπή		2.950,00
19.	Δύο ανελκυστήρες.		Κατ' αποκοπή		2.950,00
20.	Αμοιβές μηχανικών				10.250,00
21.	Έξοδα οικοδομικής άδειας				6.500,00
<b>ΣΥΝΟΛΙΚΟ ΚΟΣΤΟΣ ΚΤΙΡΙΑΚΩΝ ΕΓΚΑΤΑΣΤΑΣΕΩΝ</b>					<b>429.157,55</b>

## Έργα Υποδομής

Εδώ θα εξετάσουμε τα έργα υποδομής που θα γίνουν για την καλύτερη εξυπηρέτηση της μονάδας και αφορούν:

- Συνδέσεις με δίκτυο παροχής ρεύματος, τηλεφώνου, νερού.
- Κατασκευή δεξαμενής νερού.

### ΑΝΑΛΥΤΙΚΟΣ ΠΡΟΫΠΟΛΟΓΙΣΜΟΣ ΕΡΓΩΝ ΥΠΟΔΟΜΗΣ

Α/Α	ΕΙΔΟΣ ΔΑΠΑΝΗΣ	ΣΥΝΟΛΙΚΟ ΚΟΣΤΟΣ
1.	Παροχή ρεύματος	1200,00
2.	Παροχή τηλεφώνου	1600,00
3.	Υδροδότηση μονάδας	3225,00
<b>ΣΥΝΟΛΙΚΟ ΚΟΣΤΟΣ ΕΡΓΩΝ ΥΠΟΔΟΜΗΣ</b>		<b>6025,00</b>

### ΑΝΑΛΥΤΙΚΟΣ ΠΡΟΫΠΟΛΟΓΙΣΜΟΣ ΤΩΝ ΜΗΧΑΝΟΛΟΓΙΚΩΝ ΕΓΚΑΤΑΣΤΑΣΕΩΝ

Α/Α	ΕΙΔΟΣ ΔΑΠΑΝΗΣ	ΣΥΝΟΛΙΚΟ ΚΟΣΤΟΣ
1.	Τηλεφωνική εγκατάσταση	8.000,00
2.	Εγκατάσταση Μουσικής	3.500,00
3.	Εγκατάσταση Βιολογικού Καθαρισμού	9.000,00
4.	Εγκατάσταση Κολυμβητικής Δεξαμενής	12.000,00
5.	Εγκατάσταση Πυρασφάλειας	6.000,00
6.	Εγκατάσταση Ψυκτικών Θαλάμων	7.400,00
7.	Εγκατάσταση Θέρμανσης	30.000,00
8.	Εγκατάσταση Ηλιακών Θερμοσιφώνων	10.500,00
<b>ΣΥΝΟΛΙΚΟ ΚΟΣΤΟΣ ΜΗΧΑΝ. ΕΓΚΑΤΑΣΤΑΣΕΩΝ</b>		<b>86.400,00</b>



**ΑΝΑΛΥΤΙΚΟΣ ΠΡΟΫΠΟΛΟΓΙΣΜΟΣ ΕΙΔΙΚΩΝ ΕΡΓΩΝ**

<b>Α/Α</b>	<b>ΕΙΔΟΣ ΔΑΠΑΝΗΣ</b>	<b>ΣΥΝΟΛΙΚΟ ΚΟΣΤΟΣ</b>
1.	Περίφραξη της μονάδας	2.730,00
2.	Φυτεύσεις	2.900,00
3.	Πεζόδρομοι – Καθιστικά	5.870,00
4.	Οικοδομικά έργα Βιολογικού Καθαρισμού	12.500,00
5.	Οικοδομικά έργα Κολυμβητικής Δεξαμενής	23.000,00
<b>ΣΥΝΟΛΙΚΟ ΚΟΣΤΟΣ ΕΙΔΙΚΩΝ ΕΡΓΩΝ</b>		<b>47.000,00</b>

**ΑΝΑΛΥΤΙΚΟΣ ΠΡΟΫΠΟΛΟΓΙΣΜΟΣ  
ΕΠΙΠΛΩΣΗΣ – ΕΞΟΠΛΙΣΜΟΥ – ΔΙΑΚΟΣΜΗΣΗΣ**

<b>Α/Α</b>	<b>ΕΙΔΟΣ ΔΑΠΑΝΗΣ</b>	<b>ΣΥΝΟΛΙΚΟ ΚΟΣΤΟΣ</b>
1.	Υπνοδωμάτια	<b>30.500,00</b>
	• Δωμάτια μονόκλινα	1.800,00
	• Δωμάτια δίκλινα	26.400,00
	• Βεράντες Δωματίων	2.300,00
2.	Κοινόχρηστοι χώροι Υποδοχής	<b>8.100,00</b>
	• Χώρος Υποδοχής – Λογιστήριο	3.230,00
	• Σαλόνι – Μπαρ	4.870,00
3.	Χώροι Εστίασης	<b>30.800,00</b>
	• Αίθουσα Εστιατορίου	1.900,00
	• Βεράντα Εστιατορίου	2.400,00
	• Μαγειρείο – Παρασκευαστήριο – Πρωινό	22.000,00
	• Μπαρ Πισίνας	4.500,00
<b>ΣΥΝΟΛΙΚΟ ΚΟΣΤΟΣ ΕΠΙΠΛΩΣΗΣ – ΕΞΟΠΛΙΣΜΟΥ – ΔΙΑΚΟΣΜΗΣΗΣ</b>		<b>69.400,00</b>

## ΣΥΝΟΛΙΚΟΣ ΠΡΟΫΠΟΛΟΓΙΣΜΟΣ ΚΟΣΤΟΥΣ ΕΠΕΝΔΥΣΗΣ

Α/Α	ΕΙΔΟΣ ΔΑΠΑΝΗΣ	ΣΥΝΟΛΙΚΟ ΚΟΣΤΟΣ
1.	Κτιριακές εγκαταστάσεις	429.157,55
2.	Έργα Υποδομής	6.025,00
3.	Μηχανολογικός εξοπλισμός	86.400,00
4.	Ειδικά Έργα	47.000,00
5.	Επίπλωση – Εξοπλισμός – διακόσμηση	69.400,00
<b>ΣΥΝΟΛΙΚΟ ΚΟΣΤΟΣ ΕΠΕΝΔΥΣΗΣ</b>		<b>637.982,55</b>

**5.5. Σχεδιασμός των Λειτουργιών της Μονάδας**

Καθοριστικός παράγοντας για τον σχεδιασμό των λειτουργιών της μονάδας, είναι η επιλογή των υπηρεσιών οι οποίες θα διατίθενται στους τουρίστες που θα φιλοξενεί.

Τέτοιες υπηρεσίες είναι:

- Διανυκτερεύσεις
- Σίτιση (πρωινό, εστιατόριο)
- Τηλεφωνικές υπηρεσίες
- Υπηρεσίες αναψυχής στο εσωτερικό μπαρ
- Υπηρεσίες αναψυχής στο χώρο της πισίνας (Pool – Bar).

Προκειμένου να παρέχονται οι παραπάνω υπηρεσίες είναι απαραίτητο να οριστούν ορισμένες λειτουργίες της μονάδας. Αυτές μπορούν να συνοψιστούν στις παρακάτω:

- Υποδοχή φιλοξενουμένων τουριστών
- Μετάβαση φιλοξενουμένων τουριστών στα αντίστοιχα δωμάτια διαμονής τους
- Καθαρισμός και τακτοποίηση δωματίων
- Καθαρισμός κοινόχρηστων χώρων
- Περιποίηση κήπων

- Καθαρισμός πισίνας
- Σερβίρισμα γευμάτων
- Εργασίες λογιστηρίου
- Ετοιμασία γευμάτων
- Ετοιμασία ποτών, αναψυκτικών, μικρογευμάτων.

Για την σωστή λειτουργία των παραπάνω μονάδων η επιχείρηση έχει σκοπό να απασχολήσει 18 ειδικευμένα άτομα, ταξινομώντας τα ως εξής:

- Ρεσεψιονίστ: Δυο (2)
- Γκρουμ : Ένας (1)
- Καμαριέρες: Δυο (2)
- Καθαρίστριες: Δυο (2)
- Κηπουρός: Ένας (1)
- Καθαριστής πισίνας: Ένα (1)
- Λογιστής: Ένας (1)
- Μάγειρας – Βοηθός μάγειρα: Δυο (2)
- Σερβιτόροι: Τέσσερις (4)
- Bar Man: Δυο (2)

Η μονάδα θα λειτουργεί από την εαρινή περίοδο (01/05 – 31/10). Η λειτουργία αυτή θα χωρίζεται σε δύο περιόδους, την μέση και την υψηλή περίοδο.

Τόσο στα έσοδα όσο και στα έξοδα, υπολογίζουμε ότι αυτά κάθε χρόνο θα λαμβάνουν αύξηση της τάξης του 10%, έτσι ώστε να προβλεφθούν οι τυχόν αυξήσεις των τιμών. Τα νούμερα των υπολογισμών για μεγαλύτερη διευκόλυνση παρουσιάζονται στρογγυλοποιημένα. Πριν προχωρήσουμε στην ανάλυση των εσόδων και εξόδων, είμαστε υποχρεωμένοι να γνωρίζουμε την πληρότητα με βάση την οποία θα λειτουργεί η μονάδα, καθώς και τις τιμές λειτουργίας της.

Θα υπολογίσουμε την πληρότητα έτσι όπως προβλέπεται να είναι για το πρώτο έτος λειτουργίας της μονάδας, καθώς και οι τιμές λειτουργίας όπως διαμορφώνονται για το πρώτο έτος λειτουργίας.

## 5.6. Προβλεπόμενη Πληρότητα

**Μέση περίοδος** λειτουργίας από 1<sup>η</sup> – 31 Μαΐου και από 1<sup>η</sup> Σεπτεμβρίου έως 31 Οκτωβρίου.

**Υψηλή περίοδος** λειτουργίας από 1<sup>η</sup> Ιουνίου έως 31 Αυγούστου.

Ο διαχωρισμός αυτός έγινε με βάση την προβλεπόμενη πληρότητα που θα παρουσιάζει η μονάδα.

<b>Μέση περίοδος:</b> Μάιος	50%
Σεπτέμβριος	60%
Οκτώβριος	<u>40%</u>
	150%

Η μέση πληρότητα της περιόδου αυτής υπολογίζεται να είναι:

$$150 / 3 \text{ μήνες} = 50\%$$

$$92 \text{ ημέρες λειτουργίας} * 50\% \text{ πληρότητα} = 46 \text{ ημέρες πληρότητας}$$

$$46 \text{ ημέρες πληρότητας} * 76 \text{ κλίνες} = 3.496 \text{ διανυκτερεύσεις}$$

Για την περίοδο αυτή, η πληρότητα θα καλυφθεί από εκδρομές, ιδιαίτερα τα Σαββατοκύριακα

<b>Υψηλή περίοδος:</b> Ιούνιος	80%
Ιούλιος	100%
Αύγουστος	<u>100%</u>
	280%

Η μέση πληρότητα της περιόδου αυτής υπολογίζεται να είναι:

$$280 / 3 \text{ μήνες} = 93,3\%$$

$$92 \text{ μέρες λειτουργίας} * 93,3\% \text{ πληρότητα} = 86 \text{ ημέρες πληρότητας}$$

$$86 \text{ ημέρες πληρότητας} * 76 \text{ κλίνες} = 6.536 \text{ διανυκτερεύσεις}$$

Η πληρότητα της περιόδου αυτής είναι δεδομένη, αφού είναι γνωστό ότι οι Ελληνικές οικογένειες προτιμούν τις Καλοκαιρινές διακοπές αλλά και οι ξένοι τουρίστες προτιμούν τον «Ελληνικό» ήλιο και τη θάλασσα, ιδιαίτερα το Καλοκαίρι. Εδώ θα θέλαμε να διευκρινίσουμε ότι οι παραπάνω πληρότητες ιδιαίτερα για τη μέση περίοδο, έχουν υπολογιστεί σε χαμηλά επίπεδα. Αυτό γίνεται με σκοπό να αποδειχτεί η βιωσιμότητα της μονάδας στις κατώτερες προβλεπόμενες τιμές λειτουργίας.

## 5.7. Διαμόρφωση Τιμών

Κάθε χρόνο ο Ε.Ο.Τ. εκδίδει εγκύκλιο με τις κατώτερες τιμές λειτουργίας των ξενοδοχειακών καλυμμάτων. Οι τιμές αυτές είναι οι κατώτερες που επιτρέπεται να χρησιμοποιήσουν οι ξενοδόχοι προκειμένου να λειτουργήσουν τις μονάδες τους.

Οι τιμές αυτές για ξενοδοχεία κατηγορίας το 2000 είναι από 45,00 έως 45,00 € για το μονόκλινο δωμάτιο ανάλογα με την περίοδο και από 40,00 έως 60,00 € για το δίκλινο δωμάτιο. Οι τιμές των γευμάτων και των πρωινών ανάλογα με την περίοδο λειτουργίας είναι: Για το γεύμα 13,00 € και για το πρωινό 5,00 €.

### ΔΙΑΜΟΡΦΩΣΗ ΤΙΜΩΝ ΛΕΙΤΟΥΡΓΙΑΣ ΚΑΙ ΠΡΟΒΛΕΠΟΜΕΝΟ ΚΕΡΔΟΣ

Α/Α	ΕΚΜΕΤΑΛΛΕΥΣΗ	ΤΙΜΕΣ Ε.Ο.Τ.	ΜΕΣΗ ΠΕΡΙΟΔΟΣ		ΥΨΗΛΗ ΠΕΡΙΟΔΟΣ	
		2000 - 2003	ΤΙΜΕΣ	ΚΕΡΔΟΣ	ΤΙΜΕΣ	ΚΕΡΔΟΣ
1.	Δωμάτιο Μονόκλινο	30,00-45,00	35,00	3.220,00	50,00	16.047,60
2.	Δωμάτιο Δίκλινο	40,00-60,00	40,00	33.120,00	60,00	346.628,16
3.	Πρωινό	5,00	5,50	19.228,00	7,00	45.752,00
4.	Γεύμα	13,00	13,00	22.724,00	16,00	104.576,00
5.	Μπαρ	-	3,00	5.244,00	4,00	13.072,00
6.	Τηλέφωνα	-	2%	726,80	2%	7.253,52
<b>ΣΥΝΟΛΙΚΟ ΠΡΟΒΛΕΠΟΜΕΝΟ ΚΕΡΔΟΣ</b>				<b>84.262,80</b>		<b>533.329,28</b>

#### Μέση Περίοδος:

Μονόκλινα δωμάτια:	$4 * 46 * 35,00 = 6.440,00$
	$50\% * 6.440,00 = 3.220,00$
Δίκλινα δωμάτια:	$36 * 46 * 40,00 = 66.240,00$
	$50\% * 66.240,00 = 33.120,00$
Πρωινό:	$3.496 * 5,50 = 19.228,00$
Γεύμα:	$3.496 * 50\% * 13,00 = 22.724,00$
Μπαρ:	$3.496 * 50\% * 3,00 = 5.244,00$
Τηλέφωνα: 2% επί του συνόλου των εσόδων από τις διανυκτερεύσεις	$2\% * 36.340,00 = 726,80$

Υψηλή Περίοδος:

Μονόκλινα δωμάτια:	$4 * 86 * 50,00 = 17.200,00$
	$93,3\% * 17.200,00 = 16.047,60$
Δίκλινα δωμάτια:	$72 * 86 * 60,00 = 371.520,00$
	$93,3\% * 371.520,00 = 346.628,16$
Πρωινό:	$6.536 * 7,00 = 45.752,00$
Γεύμα:	$16,00 * 6.536 = 104.576,00$
Μπαρ:	$6.536 * 50\% * 4,00 = 13.072,00$
Τηλέφωνα:	$2\% * 362.675,76 = 7.253,52$

Με βάση τον παραπάνω πίνακα και λαμβάνοντας υπόψη για τα πρώτα έτη λειτουργίας, μία αύξηση των τιμών περίπου 10% για κάθε χρόνο πέραν του πρώτου, δίνεται ο παρακάτω πίνακας προβλεπομένων εσόδων για την πρώτη 5ετία λειτουργίας της επιχείρησης.

**ΣΥΝΟΠΤΙΚΟΣ ΠΙΝΑΚΑΣ ΠΡΟΒΛΕΠΟΜΕΝΩΝ ΕΣΟΔΩΝ ΓΙΑ  
ΤΗΝ ΠΡΩΤΗ 5ΕΤΙΑ ΛΕΙΤΟΥΡΓΙΑΣ**

		ΕΤΗ ΛΕΙΤΟΥΡΓΙΑΣ				
Α/Α	ΕΣΟΔΑ ΑΠΟ:	2004	2005	2006	2007	2008
<b>A</b>	<b>Μέση περίοδος</b>					
1.	Διανυκτερεύσεις	36.340,00	39.974,00	43.971,40	48.368,54	53.205,39
2.	Πρωινά	19.228,00	21.150,80	23.265,88	25.592,47	28.151,72
3.	Εστιατόριο	22.724,00	24.996,40	27.496,04	30.245,64	33.270,20
4.	Μπαρ	5.244,00	5.768,40	6.345,24	6.979,76	7.677,74
5.	Τηλέφωνα	726,80	799,48	879,43	967,37	1.064,11
<b>B</b>	<b>Υψηλή περίοδος</b>					
1.	Διανυκτερεύσεις	362.675,76	398.943,34	438.837,67	482.721,44	530.993,58
2.	Πρωινά	45.752,00	50.327,20	55.359,92	60.895,91	66.985,50
3.	Εστιατόριο	104.576,00	115.033,60	126.536,96	139.190,66	153.109,73
4.	Μπαρ	13.072,00	14.379,20	15.817,12	17.398,83	19.138,71
5.	Τηλέφωνα	7.253,52	7.978,87	8.776,76	9.654,44	10.619,88

### Έξοδα

Στο μέρος αυτό θα υπολογίσουμε τα έξοδα που προκύπτουν κατά τη λειτουργία της μονάδας και προέρχονται από:

- Δαπάνες προσωπικού
- Έξοδα παρασκευής προσφερομένων
- Γενικά έξοδα
- Έξοδα συντήρησης.

Επειδή τα έξοδα είναι σταθερά σε όλη την περίοδο λειτουργίας της μονάδας, δε χωρίζουμε το χρόνο λειτουργίας σε περιόδους. Για κάθε χρόνο λειτουργίας υπολογίζουμε αύξηση των εξόδων κατά 10% που αντιστοιχεί στην αύξηση των εσόδων.

### ΔΑΠΑΝΕΣ ΠΡΟΣΩΠΙΚΟΥ

#### Αμοιβές προσωπικού

Το προσωπικό που θα απασχολεί η μονάδα θα προέρχεται από το Νομό Ηλείας και θα ανέλθει σε 18 άτομα. Και τα 18 παραπάνω άτομα θα απασχολούνται εποχιακά από 1<sup>η</sup> Μαΐου έως 31 Οκτωβρίου. Το προσωπικό κατά άτομα, ειδικότητα, μήνες απασχόλησης και μισθοδοσία, αναλύεται στον παρακάτω πίνακα.

#### ΚΑΤΑΣΤΑΣΗ ΜΙΣΘΟΔΟΣΙΑΣ ΠΡΟΣΩΠΙΚΟΥ

ΕΙΔΙΚΟΤΗΤΑ	ΑΤΟΜΑ	ΜΗΝΕΣ ΑΠΑΣΧΟΛΗΣΗΣ	ΜΙΣΘΟΣ	ΣΥΝΟΛΟ ΔΑΠΑΝΗΣ
Receptionists	2	7	590,00	8.260,00
Γκρουμ	1	7	590,00	4.130,00
Καμαριέρες	2	7	590,00	8.260,00
Καθαρίστριες	2	7	560,00	7.840,00
Κηπουρός	1	7	560,00	3.920,00
Καθαριστής πισίνας	1	7	500,00	3.500,00
Λογιστής	1	7	645,00	4.515,00
Μάγειρας	1	7	880,00	6.160,00
Βοηθός μάγειρα	1	7	600,00	4.200,00
Σερβιτόροι	4	7	650,00	18.200,00
Bar - Man	2	7	750,00	5.250,00
<b>ΣΥΝΟΛΟ</b>	<b>18</b>			<b>74.235,00</b>

Η παραπάνω μισθοδοσία αναφέρεται στον πρώτο χρόνο λειτουργίας της μονάδας, για τα επόμενα έτη, υπολογίζουμε αύξηση των μισθών της τάξης του 10%. Ακόμη οι μήνες απασχόλησης υπολογίζονται γι αυτούς που θα δουλεύουν εποχιακά σε 6 μήνες, για να συμπεριληφθούν τα επιδόματα αδείας, δώρα κ.λ.π.

2004:	74.235,00 €
2005:	81.658,50 €
2006:	89.824,35 €
2007:	98.806,79 €
2008:	108.687,46 €

### Επιβαρύνσεις επί των αμοιβών προσωπικού

Στις παραπάνω δαπάνες αμοιβών του προσωπικού, υπολογίζουμε τις εργοδοτικές εισφορές, στα ασφαλιστικά ταμεία, Ι.Κ.Α., Τ.Α.Ξ.Υ. κ.λ.π. οι εργοδοτικές εισφορές υπολογίζονται σε ποσοστό 25% επί των αμοιβών, δηλαδή:

2004:	$74.235,00 * 25\% = 18.558,75 €$
2005:	$81.658,50 * 25\% = 20.414,63 €$
2006:	$89.824,35 * 25\% = 22.456,09 €$
2007:	$98.806,79 * 25\% = 24.701,70 €$
2008:	$108.687,46 * 25\% = 27.171,87 €$

### ΕΞΟΔΑ ΠΑΡΑΣΚΕΥΗΣ ΠΡΟΣΦΕΡΟΜΕΝΩΝ

Τα έξοδα αυτά αφορούν το κόστος προετοιμασίας των ειδών που προσφέρονται στις διάφορες εκμεταλλεύσεις, δηλαδή πρωινά, γεύματα, είδη του μπαρ κ.λ.π., καθώς και το κόστος αγοράς των υλικών αυτών.



**Πρωινά:**

Τα έξοδα παρασκευής των προσφερομένων ειδών στο πρωινό, επιβαρύνουν το 40% των εσόδων από πρωινά, δηλαδή:

$$2004: 64.980,00 * 40\% = 25.992,00 \text{ €}$$

$$2005: 71.478,00 * 40\% = 28.591,20 \text{ €}$$

$$2006: 78.625,80 * 40\% = 31.450,32 \text{ €}$$

$$2007: 86.488,38 * 40\% = 34.595,35 \text{ €}$$

$$2008: 95.137,22 * 40\% = 38.054,89 \text{ €}$$

**Εστιατόριο:**

Τα έξοδα παρασκευής των γευμάτων αποτελούν το 45% των εσόδων από το εστιατόριο, δηλαδή:

$$2004: 127.300,00 * 45\% = 57.285,00 \text{ €}$$

$$2005: 140.030,00 * 45\% = 63.013,50 \text{ €}$$

$$2006: 154.033,00 * 45\% = 69.314,85 \text{ €}$$

$$2007: 169.436,30 * 45\% = 76.246,34 \text{ €}$$

$$2008: 186.379,93 * 45\% = 83.870,97 \text{ €}$$

**Μπαρ (εσωτερικό – πισίνας):**

Στα έξοδα αυτά περιλαμβάνεται το κόστος παρασκευής προσφερομένων τόσο στο μπαρ της πισίνας όσο και στο εσωτερικό μπαρ. Το κόστος αυτό αφορά το 45% των εσόδων από το μπαρ και είναι:

$$2004: 18.316,00 * 45\% = 8.242,20 \text{ €}$$

$$2005: 20.147,60 * 45\% = 9.066,42 \text{ €}$$

$$2006: 22.162,36 * 45\% = 9.973,06 \text{ €}$$

$$2007: 24.378,59 * 45\% = 10.970,36 \text{ €}$$

$$2008: 26.816,45 * 45\% = 12.067,41 \text{ €}$$

**ΛΟΙΠΑ ΕΞΟΔΑ****Γενικά έξοδα:**

Τα έξοδα αυτά αφορούν τους λογαριασμούς Δ.Ε.Η. – Ο.Τ.Ε. – Ε.Υ.Δ.Α.Π., έξοδα αγοράς γραφικής ύλης και υλικών καθαριότητας του ξενοδοχείου, έξοδα καθαριότητας του ιματισμού, έξοδα διαφήμισης κ.λ.π. Τα έξοδα αυτά υπολογίζονται κατά την περίοδο λειτουργίας και είναι:

- 1) Μέση περίοδος: 3 μήνες \* 2.930,00 = 8.790,00
  - 2) Υψηλή περίοδος: 3 μήνες \* 3.820,00 = 11.460,00
- 20.250,00

ο διαχωρισμός αυτός, στα γενικά έξοδα, γίνεται για το λόγο ότι εφόσον η λειτουργία της μονάδας χωρίζεται σε δύο περιόδους, αυτό σημαίνει ότι έχει διαφορετική πληρότητα. Ανάλογα λοιπόν με την πληρότητα, αυξάνονται ή μειώνονται και τα έξοδα.

<b>2004: 20.250,00 €</b>
--------------------------

<b>2005: 22.275,00 €</b>
--------------------------

<b>2006: 24.502,50 €</b>
--------------------------

<b>2007: 26.952,75 €</b>
--------------------------

<b>2008: 29.648,03 €</b>
--------------------------

**Έξοδα συντήρησης:**

Τα έξοδα συντήρησης, υπολογίζονται βάσει εμπειρικών στοιχείων για το λόγο ότι αφορούν επιδιορθώσεις ζημιών και φθορών, που υπόκεινται κάθε χρόνο οι πάγιες εγκαταστάσεις της επένδυσης, οι οποίες δεν μπορούν να υπολογιστούν με ακρίβεια.

<b>2004: 2.000,00 €</b>
-------------------------

<b>2005: 2.300,00 €</b>
-------------------------

<b>2006: 2.800,00 €</b>
-------------------------

<b>2007: 3.200,00 €</b>
-------------------------

<b>2008: 3.650,00 €</b>
-------------------------

ΠΙΝΑΚΑΣ ΠΡΟΒΛΕΠΟΜΕΝΩΝ ΕΞΟΔΩΝ ΓΙΑ ΤΗΝ ΠΡΩΤΗ 5ΕΤΙΑ  
ΛΕΙΤΟΥΡΓΙΑΣ

		ΕΤΗ ΛΕΙΤΟΥΡΓΙΑΣ				
Α/Α	ΕΞΟΔΑ ΑΠΟ	2004	2005	2006	2007	2008
<b>A</b>	<b>ΔΑΠΑΝΕΣ ΠΡΟΣΩΠΙΚΟΥ</b>					
1.	Αμοιβές προσωπικού	74.235,00	81.658,50	89.824,35	98.806,79	108.687,4
2.	Επιβαρύνσεις επί των αμοιβών	18.558,75	20.414,63	22.456,09	24.701,70	27.171,8
	<b>ΣΥΝΟΛΑ Α</b>	<b>92.793,75</b>	<b>102.073,13</b>	<b>112.280,44</b>	<b>123.508,49</b>	<b>135.859,3</b>
<b>B</b>	<b>ΠΑΡΑΣΚΕΥΗ ΠΡΟΣΦΕΡΟΜΕΝΩΝ</b>					
1.	Πρωινά	25.992,00	28.591,20	31.450,32	34.595,35	38.054,8
2.	Εσπιατόριο	57.285,00	63.013,50	69.314,85	76.246,34	83.870,9
3.	Μπαρ	8.242,20	9.066,42	9.973,06	10.970,36	12.069,4
	<b>ΣΥΝΟΛΑ Β</b>	<b>91.519,20</b>	<b>100.671,12</b>	<b>110.738,23</b>	<b>121.812,05</b>	<b>133.995,2</b>
<b>Γ.</b>	<b>ΛΟΙΠΑ ΕΞΟΔΑ</b>					
1.	Γενικά έξοδα	20.250,00	22.275,00	24.502,50	26.952,75	29.648,0
2.	Έξοδα συντήρησης	2.000,00	2.300,00	2.800,00	3.200,00	3.650,0
	<b>ΣΥΝΟΛΑ Γ</b>	<b>22.250,00</b>	<b>24.575,00</b>	<b>27.302,50</b>	<b>30.152,75</b>	<b>33.298,0</b>
	<b>ΣΥΝΟΛΑ Α + Β + Γ</b>	<b>206.562,95</b>	<b>227.319,25</b>	<b>250.321,17</b>	<b>275.473,29</b>	<b>302.852,6</b>

**ΑΠΟΣΒΕΣΕΙΣ**

Α/Α	ΕΙΔΟΣ ΠΡΟΣ ΑΠΟΣΒΕΣΗ	ΠΟΣΟ ΑΠΟΣΒΕΣΗΣ	ΠΟΣΟΣΤΟ ΑΠΟΣΒΕΣΗΣ	ΣΥΝΟΛΟ ΑΠΟΣΒΕΣΗΣ
1.	Κτιριακές εγκαταστάσεις	429.157,55	4%	17.166,30
2.	Έργα υποδομής	6.025,00	4%	241,00
3.	Μηχ/κός εξοπλισμός	86.400,00	12%	10.368,00
4.	Ειδικά έργα	47.000,00	4%	1.880,00
5.	Επίπλωση – εξοπλισμός – διακόσμηση	69.400,00	10%	6.940,00
Προς στρογγυλοποίηση:				4,70
<b>ΣΥΝΟΛΟ ΑΠΟΣΒΕΣΗΣ:</b>				<b>36.600,00</b>

**ΑΠΟΤΕΛΕΣΜΑΤΑ ΕΚΜΕΤΑΛΛΕΥΣΗΣ ΓΙΑ ΤΗΝ ΠΡΩΤΗ  
5ΕΤΙΑ ΛΕΙΤΟΥΡΓΙΑΣ**

	ΕΤΗ ΛΕΙΤΟΥΡΓΙΑΣ				
	2004	2005	2006	2007	2008
<b>ΕΣΟΔΑ</b>	617.592,08	679.351,29	747.286,42	822.015,06	904.222,56
<b>ΜΕΙΟΝ ΕΞΟΔΑ</b>	206.562,95	227.319,25	250.321,17	275.473,29	302.852,63
<b>ΚΕΡΔΗ ΠΡΟ ΑΠΟΣΒΕΣΕΩΝ</b>	<b>411.029,13</b>	<b>452.032,04</b>	<b>496.965,25</b>	<b>546.541,77</b>	<b>601.369,93</b>
<b>ΜΕΙΟΝ ΑΠΟΣΒΕΣΕΩΝ</b>	36.600,00	36.600,00	36.600,00	36.600,00	36.600,00
<b>ΚΕΡΔΗ ΠΡΟ ΦΟΡΩΝ ΕΙΣΟΔΗΜΑΤΟΣ</b>	<b>374.429,13</b>	<b>415.432,04</b>	<b>460.365,25</b>	<b>509.941,77</b>	<b>564.769,93</b>

**5.8. Χρηματοδότηση της επένδυσης**

<b>1. ΙΔΙΑ ΣΥΜΜΕΤΟΧΗ</b>	
<b>ΜΕΤΡΗΤΑ</b>	<b>282.789,51</b>
<b>ΟΙΚΟΠΕΔΟ</b>	<b>400.000,00</b>
<b>2. ΕΠΙΔΟΤΗΣΗ Γ' Κ.Π.Σ.</b>	<b>(1.137.982,60 * 40%) 455.193,04</b>

<b>ΣΥΝΟΛΙΚΟ ΚΟΣΤΟΣ ΕΠΕΝΔΥΣΗΣ:</b>	<b>1.137.982,60</b>
<b>(ΚΟΣΤΟΣ ΠΑΡΑΓΩΓΙΚΗΣ ΕΠΕΝΔΥΣΗ):</b>	<b>737.982,55</b>

Σύμφωνα με την επιδότηση του Γ' Κ.Π.Σ., το ποσοστό της ίδιας συμμετοχής στις προηγούμενες επενδύσεις δεν μπορεί να είναι κατώτερο από 30% του συνολικού κόστους της επένδυσης στη γεωγραφική ενότητα 2 όπου ανήκει ο Ν. Ηλείας.

Το ύψος της επιδότησης εξαρτάται από την περιοχή στην οποία λειτουργεί η επιχείρηση. Για τη Δυτική Ελλάδα, το ύψος της επιδότησης, αγγίζει το 40%.

## ΚΕΦΑΛΑΙΟ 6<sup>ο</sup>

### ΠΕΡΙΛΗΨΗ - ΣΥΜΠΕΡΑΣΜΑΤΑ

Το 3<sup>ο</sup> Διαρθρωτικό Πρόγραμμα 2000 – 2006 είναι ένα από τα βασικότερα αναπτυξιακά προγράμματα της τελευταίας 10ετίας. Τα μέρη που απαρτίζουν το 3<sup>ο</sup> Διαρθρωτικό Πρόγραμμα 2000 – 2006 είναι: 1) Οι Κοινοτικές Πρωτοβουλίες, 2) Το Ταμείο Συνοχής και 3) Το Γ' Κοινοτικό Πλαίσιο Στήριξης.

Το Γ' Κ.Π.Σ. καταλαμβάνει το 82% του συνολικού οικονομικού μεγέθους του Διαρθρωτικού Προγράμματος. Στα πλαίσια του προγράμματος ανακοινώθηκε από το Υπουργείο Οικονομίας και Οικονομικών η ενεργοποίηση των προγραμμάτων ενίσχυσης των Μικρομεσαίων Επιχειρήσεων για την πραγματοποίηση επενδύσεων στους τομείς της μεταποίησης, του τουρισμού και της κοινωνίας της πληροφορίας. Οι ενισχύσεις αυτές παρέχονται από τα Περιφερειακά Επιχειρησιακά Προγράμματα (Π.Ε.Π.) του Κοινοτικού Πλαισίου Στήριξης 2000 – 2006 με την συγχρηματοδότηση του Ευρωπαϊκού Ταμείου Περιφερειακής Ανάπτυξης (Ε.Τ.Π.Α.).

Κάθε Επιχειρησιακό Πρόγραμμα αποτελείται από «Άξονες Προτεραιότητας» (πρώτη βασική υποδιαίρεση του προγράμματος) και «Μέτρα» (υποδιαίρεση Άξονα Προτεραιότητας). Το πρόγραμμα, περαιτέρω υποδιαιρούμενο, καταλήγει να περιλαμβάνει και να χρηματοδοτεί «Πράξεις», δηλαδή υλικά και άυλα συγκεκριμένα έργα.

Ο άξονας που θα μας απασχολήσει περισσότερο είναι ο Άξονας Προτεραιότητας 3: Βελτίωση Ανταγωνιστικότητας που περιλαμβάνει το Επιχειρησιακό Πρόγραμμα Ανταγωνιστικότητας (Ε.Π.ΑΝ.). Στόχος του Ε.Π.ΑΝ. είναι η ενίσχυση της ανταγωνιστικότητας στους τομείς της Μεταποίησης, Ενέργειας, Τουρισμού και Έρευνας.

Την ευθύνη του επιχειρησιακού προγράμματος έχει το Υπουργείο Ανάπτυξης.

Το Κοινοτικό Πλαίσιο Στήριξης 2000 – 2006 με μία σειρά αναπτυξιακών προγραμμάτων, προσφέρει οικονομική ενίσχυση στους επιχειρηματίες που δραστηριοποιούνται στους τομείς της Μεταποίησης και του Τουρισμού, ενισχύοντας κατά περίπτωση υφιστάμενες ή υπό ίδρυση νέες επιχειρήσεις. Η συνολική προβλεπόμενη επιχορήγηση ανέρχεται σε 98.200.000 € (ή 33,4 δις δρχ.) για την Μεταποίηση και 70.000.000 € (ή 23,9 δις δρχ.) για τον Τουρισμό. Η επιχορήγηση αυτή καλύπτεται κατά 75% από το Ευρωπαϊκό Ταμείο Περιφερειακής Ανάπτυξης (Ε.Τ.Π.Α.) και κατά 25% από τους εθνικούς πόρους.

Μέσω του Ε.Π.ΑΝ. επωφελούνται ιδιαίτερα, με πόρους ύψους 1,7 δις €, οι Μικρομεσαίες Επιχειρήσεις (ΜμΕ). Στην Ελλάδα, για να χαρακτηριστεί μια επιχείρηση ως μικρομεσαία, θα πρέπει να συγκεντρώνει τις παρακάτω προϋποθέσεις:

- Αριθμός Απασχολούμενων μέχρι 50 άτομα.
- Ελάχιστο αριθμό απασχολούμενων από 0 – 8 άτομα (ανάλογα με την γεωγραφική ενότητα).
- Ελάχιστο μέσο κύκλο εργασιών τριετίας: Ανάλογα με την γεωγραφική ενότητα από 50.000 € έως και 200.000 € στην Μεταποίηση και από 20.000 € έως 140.000 € στον Τουρισμό.
- Μέγιστο μέσο κύκλο εργασιών τριετίας: 4.000.000 €
- Τα όρια του επιχορηγούμενου προϋπολογισμού για την ενίσχυση των υφιστάμενων επιχειρήσεων κυμαίνονται από το ελάχιστο ποσό των 30.000 € έως το μέγιστο ποσό των 150.000 € και για τους δύο τομείς.
- Τα όρια του επιχορηγούμενου προϋπολογισμού για τις υπό ίδρυση νέες επιχειρήσεις κυμαίνονται από το ελάχιστο ποσό των 30.000 € έως το μέγιστο ποσό των 150.000 € ανεξαρτήτως γεωγραφικής ενότητας και τομέα.
- Τέλος, απαραίτητη προϋπόθεση αποτελεί η συμμετοχή του δυνητικού δικαιούχου με ίδια κεφάλαια που καλύπτουν τουλάχιστον το 30% της υπό ενίσχυση πρότασης.

Για την αποτελεσματικότερη υλοποίηση του έργου του Γ' Κ.Π.Σ. η ελληνική επικράτεια έχει διαιρεθεί σε 3 Γεωγραφικές Ενότητες, οι οποίες αφορούν μόνο στην διαμόρφωση του ύψους των επιδοτούμενων

προϋπολογισμών και τα κριτήρια συμμετοχής των δυνητικών δικαιούχων στα προγράμματα.

Στη Γεωγραφική Ενότητα 1 το ποσοστό ενίσχυσης είναι 35% επί του συνολικού επιλέξιμου προϋπολογισμού της επένδυσης, στη Γεωγραφική Ενότητα 2, στην οποία ανήκει και η Δυτική Ελλάδα, το ποσοστό ενίσχυσης είναι 40% και τέλος στη Γεωγραφική Ενότητα 3 το ποσοστό ενίσχυσης είναι 45%.

Για να μπορέσουμε να αναπτύξουμε αναλυτικότερα το εκτενές έργο του Γ' Κ.Π.Σ. 2000 – 2006 θα αναφερθούμε διεξοδικά μόνο στις επιχειρήσεις του Τουριστικού τομέα που υφίστανται ή πρόκειται να ιδρυθούν στον γεωγραφικό χώρο της Δυτικής Ελλάδας, η οποία ανήκει στην 2<sup>η</sup> Γεωγραφική Ενότητα.

Στον τομέα του Τουρισμού, δυνητικοί δικαιούχοι των ενισχύσεων του Γ' Κ.Π.Σ., είναι εγκατεστημένες στην Ελληνική Επικράτεια υφιστάμενες τουριστικές ΜμΕ.

Τα γενικά κριτήρια βάσει των οποίων καθορίζονται οι προϋποθέσεις συμμετοχής των δυνητικών δικαιούχων των ενισχύσεων ανά γεωγραφική ενότητα, τόσο για τις υφιστάμενες όσο και για τις νέες υπό ίδρυση επιχειρήσεις, είναι το μέγεθος τους, η ανεξαρτησία τους και ο κλάδος της οικονομικής δραστηριότητας στην οποία ανήκουν.

Η επιλεξιμότητα ως έννοια, εκτείνεται σε όλο το φάσμα του Γ' Κ.Π.Σ. και κρίνεται σε όλα τα στάδια της διοικητικής και διαχειριστικής λειτουργίας των προγραμμάτων. Κατά συνέπεια, η εφαρμογή των κανόνων επιλεξιμότητας δαπανών γίνεται σε όλα τα αναφερόμενα στη συνέχεια επίπεδα:

- 1<sup>ο</sup> Επίπεδο: Κοινοτικό Πλαίσιο Στήριξης
- 2<sup>ο</sup> Επίπεδο: Επιχειρησιακά Προγράμματα
- 3<sup>ο</sup> Επίπεδο: Συμπλήρωμα Προγραμματισμού και Κριτήρια Εντάξεως πράξεων
- 4<sup>ο</sup> Επίπεδο: Πράξεις και Τελικοί Δικαιούχοι
- 5<sup>ο</sup> Επίπεδο: Νομικές Δεσμεύσεις (Συμβάσεις)
- 6<sup>ο</sup> Επίπεδο: Δαπάνες

Το βασικό κριτήριο επιλεξιμότητας των δαπανών, όπως το έχει ορίσει η Ευρωπαϊκή Επιτροπή, είναι το ακόλουθο: Οι δαπάνες που συνδέονται με πράξεις, είναι επιλέξιμες για συμμετοχή των Ταμείων μόνο εάν οι πράξεις εντάσσονται σε Επιχειρησιακό Πρόγραμμα στο Πλαίσιο του Γ' Κ.Π.Σ.



Πάνω από 4000 ελληνικές επιχειρήσεις, στο μεγαλύτερο ποσοστό τους ΜμΕ, έχουν ενταχθεί στις δράσεις του Ε.Π.ΑΝ. με ποσοστό 30% επί του συνολικού προϋπολογισμού του (6,4 δις €).

Το μέτρο του Ε.Π.ΑΝ. που έχει προκηρυχθεί για την ενίσχυση των ΜμΕ στη Δυτική Ελλάδα, είναι το μέτρο 2.2. Ανταγωνιστικότητα, με τις επιμέρους πράξεις του, α) ο ποιοτικός εκσυγχρονισμός και η αναβάθμιση των εγκαταστάσεων και των υπηρεσιών των μικρών καταλυμάτων, που δεν εντάσσονται στον Αναπτυξιακό Νόμο 1601/98, π.χ. (εκσυγχρονισμός κινητού εξοπλισμού εσωτερικών χώρων, έργα διαμόρφωσης περιβάλλοντος χώρου, βελτίωση κτιριακών εγκαταστάσεων κτλ.). Και β) την ενίσχυση της ανταγωνιστικότητας των ΜμΕ, όλων των κλάδων του τουριστικού τομέα, μέσω της ενίσχυσης επιχειρηματικών σχεδίων ΜμΕ που θα περιλαμβάνουν συνδρασμένες, οργανωτικές δράσεις, με αναμενόμενο αποτέλεσμα τη βελτίωση της οργάνωσης των ΜμΕ και την αναβαθμισμένη παρουσία στις αγορές τους. Π.χ μελέτες marketing, προβολή-διαφήμιση, συνενώσεις-συγχωνεύσεις ΜμΕ κ.τ.λ.

Η υποβολή των προτάσεων και για τις δύο πράξεις γίνεται δεκτή έως και το τέλος Ιουνίου του 2006, με αξιολόγηση των υποβαλλόμενων προτάσεων δύο φορές το χρόνο και το ποσοστό χρηματοδότησης ανέρχεται στο 40% του εγκεκριμένου προϋπολογισμού. Δικαίωμα υποβολής, επενδυτικής πρότασης με βάση το μέτρο 2.2, έχουν οι κάτοχοι τουριστικών καταλυμάτων, ξενοδοχείων, κάμπινγκ, ενοικιαζομένων δωματίων και διαμερισμάτων, τουριστικών και ναυλομεσιτικών γραφείων, επιχειρήσεις κρουαζιερόπλοιων κ.ά.

Οι τουριστικές επιχειρήσεις παρουσιάζουν προοπτικές ανάπτυξης στην Ελλάδα, απόδειξη αυτού η έρευνα του Παγκόσμιου Συμβουλίου Τουρισμού και Ταξιδιών, σύμφωνα με την οποία ο τουριστικός τομέας αναμένεται να συμβάλει κατά 16,7% στη διαμόρφωση του Α.Ε.Π. της χώρας, κατά το έτος 2011. Επίσης η χώρα μας καταλαμβάνει τη 15<sup>η</sup> θέση μεταξύ των δημοφιλέστερων προορισμών παγκοσμίως.

Με τον όρο τουρισμός σήμερα, νοείται η πολυσύνθετη εκείνη επιχειρηματική δραστηριότητα της μεταφοράς, διαμονής, εξυπηρέτησης, επιμόρφωσης και ψυχαγωγίας των τουριστών. Ουσιαστικά μία καινούργια τουριστική επιχείρηση πρέπει να παρέχει σύγχρονες υπηρεσίες και να

παρουσιάζει ένα πλήθος υπηρεσιών και αγαθών, προκειμένου να ανταπεξέλθει στον ανταγωνισμό με άλλες επιχειρήσεις του χώρου.

Ο τουρισμός έχει διαχωριστεί σε δύο κατηγορίες ανάλογα με τον τόπο προέλευσης των τουριστών. Στον εξωτερικό ο οποίος αποτελείται από αλλοδαπούς τουρίστες και στον εσωτερικό που αποτελείται από ημεδαπούς, οι οποίοι ενισχύουν τόσο το συνάλλαγμα όσο και το εγχώριο Α.Ε.Π. αντίστοιχα.

Η διαφοροποίηση του τουριστικού προϊόντος – προβολή της Ελλάδας ως τουριστικού προορισμού ενισχύεται μέσω του Άξονα Προτεραιότητας 5 του ΕΠ.ΑΝ. με τον εμπλουτισμό της ειδικής τουριστικής υποδομής μέσω ιδιωτικών επενδύσεων, τις ολοκληρωμένες δράσεις εναλλακτικού τουρισμού, τη δημιουργία τουριστικών αγκυροβολίων, θα επιτευχθεί η διαφοροποίηση του τουριστικού προϊόντος και με την ενίσχυση της προβολής της χώρας που θα επικεντρώνεται σε ειδικές ομάδες - στόχους καθώς και μέσω ειδικών δράσεων για την προσέλκυση τουρισμού κατά τη χειμερινή περίοδο, θα ενισχυθεί η προσπάθεια προβολής της χώρας ως τουριστικού προορισμού και θα μειωθεί η εποχικότητα.

Η συνεισφορά του προγράμματος στην επίτευξη των στόχων αυτών ειδικεύεται μέσω των παρακάτω παρεμβάσεων:

Υπολογίζεται ότι στα πλαίσια του άξονα 5 θα ενισχυθούν 10-14 επενδύσεις ειδικής τουριστικής υποδομής, θα ενταχθούν 25-40 περίπου παρεμβάσεις αξιοποίησης του πολιτιστικού αποθέματος της Χώρας, 8-10 τουριστικά αγκυροβόλια, μια εκτεταμένη έρευνα αγοράς (το 2002), 12-18 ειδικά προγράμματα προβολής και τέλος, 6-10 προγράμματα άμβλυσης της εποχικότητας του Τουρισμού.

Ο Άξονας Προτεραιότητας διαφοροποίηση του τουριστικού προϊόντος - προβολή της Ελλάδας ως τουριστικού προορισμού περιλαμβάνει τα ακόλουθα μέτρα:

**Μέτρο 5.1:** Ενίσχυση εγκαταστάσεων ειδικής τουριστικής υποδομής – ΠΟΤΑ

**Μέτρο 5.2:** Ολοκληρωμένες δράσεις εναλλακτικού τουρισμού – Τουριστικά Αγκυροβόλια

**Μέτρο 5.3:** Τουριστική προβολή – Μείωση εποχικότητας

Η διαδικασία αξιολόγησης υπαγωγής και υλοποίησης μιας επενδυτικής πρότασης πραγματοποιείται με τη βοήθεια των παρακάτω οργάνων: 1) Υπουργείο Οικονομίας και Οικονομικών, 2) Επιτροπή Παρακολούθησης, 3) Διαχειριστική Αρχή, 4) Κεντρικοί Φορείς(Υπουργεία), 5) Γενική Γραμματεία Περιφέρειας, 6) ΥΠ.ΕΣ.Δ.Δ.Α. – Ο.Τ.Α., 7) Επιτροπή Παρακολούθησης Π.Ε.Π., 8) Διαχειριστική Αρχή Π.Ε.Π., 9) Αρχή Πληρωμής, 10) Επιτροπή Δημοσιονομικού Ελέγχου, 11) Φορέας Υλοποίησης Έργου \ Δράσης (ή τελικός δικαιούχος), 12) Φορέας Επίβλεψης της Εκτέλεσης του Έργου, 13) Φορέας Λειτουργίας Έργου \ Δράσης, και 14) Ενδιάμεσος Φορέας.

Τα παραπάνω όργανα υποστηρίζονται στη λειτουργία τους από το Ολοκληρωμένο Πληροφοριακό Σύστημα «ΕΡΓΟΡΑΜΑ», το οποίο έχει εγκατασταθεί και λειτουργεί στις Γραμματείες των Επιτροπών Παρακολούθησης του Κ.Π.Σ. ΙΙΙ.

Για την υποβολή της επενδυτικής πρότασης, ο δυνητικός δικαιούχος θα πρέπει να συντάξει πλήρως την αίτησή του, έτσι ώστε να πείθει με τα στοιχεία που θα θέσει υπόψη της Τράπεζας για την βιωσιμότητα του πλάνου του, αφού αυτό αποτελεί και το βασικό κριτήριο για την έγκριση της πρότασης. Στη συνέχεια ο ενδιαφερόμενος θα πρέπει να βρει σε ποια Τράπεζα θα καταθέσει την επενδυτική του πρόταση προς αξιολόγηση. Αφού την καταθέσει αναμένει την έγκρισή της.

Στη φάση της αξιολόγησης κάθε πρόταση βαθμολογείται μ' έναν αριθμό μορίων, βάσει κάποιων συγκεκριμένων κριτηρίων που έχουν δοθεί από το Υπουργείο. Το σύστημα μοριοδότησης είναι αντικειμενικό, που σημαίνει πως η επενδυτική πρόταση θα πάρει την ίδια βαθμολογία σε οποιαδήποτε Τράπεζα και αν υποβληθεί.

Τέλος, θεωρείται αξιοσημείωτο το γεγονός ότι η αξιολόγηση της Τράπεζας βαραίνει κατά ποσοστό 90% την τελική απόφαση του Υπουργείου.

Όπως προαναφέρθηκε τα Καταστήματα (Τράπεζες) κατέχουν σημαντικό ρόλο στη διαμόρφωση της τελικής απόφασης του υπουργείου Οικονομικών. Ο αμέσως επόμενος φορέας που συμμετέχει στην Α' φάση του έργου του Κ.Π.Σ. είναι τα Κέντρα Χρηματοδότησεως Α1 και Α2, τα οποία υπάγονται στις αρμοδιότητες της Διεύθυνσης Πίστης και τα Β1, Β2 και Β3 τα οποία υπάγονται στις αρμοδιότητες της Διεύθυνσης Επαγγελματικής Πίστης.

Τελικός φορέας, που εμπλέκεται στην πορεία της υποβολής της επενδυτικής πρότασης είναι η Υπηρεσία Υποστήριξης Κοινοτικών Προγραμμάτων. Ο συγκεκριμένος χώρος, υπάγεται στις αρμοδιότητες της Διεύθυνσης Εργασιών και του Δικτύου και θεωρείται ένας από τους σημαντικότερους φορείς γιατί έχει την ευθύνη της συνολικής διαχείρισης του έργου.

Πριν την υποβολή των προτάσεων των δυνητικών δικαιούχων των ενισχύσεων, τα αρμόδια στελέχη των καταστημάτων πραγματοποιούν προφορικά έναν πρώτο έλεγχο «επιλεξιμότητας» των υποψηφίων, βάσει των κριτηρίων επιλεξιμότητας και των προϋποθέσεων συμμετοχής οι οποίες αναφέρθηκαν σε προηγούμενο κεφάλαιο.

Στη συνέχεια εκτυπώνονται από LAN των καταστημάτων και παραδίδονται στους πελάτες, οι οποίοι πληρούν τα κριτήρια και τις προϋποθέσεις συμμετοχής, τα έντυπα των φακέλων υποψηφιότητας όπως είναι κάποια ενημερωτικά έντυπα, οδηγίες συμπλήρωσης, έντυπα υποβολής προτάσεων κ.ά.

Καθ' όλο το διάστημα της προθεσμίας υποβολής των προτάσεων των δυνητικών δικαιούχων, τα αρμόδια στελέχη των καταστημάτων παρέχουν απαντήσεις και διευκρινήσεις σε ερωτήματα σχετικά με τη συμπλήρωση των εντύπων.

Επιπλέον στις αρμοδιότητες των καταστημάτων περιλαμβάνονται και τα ακόλουθα, α) η ενημέρωση των δυνητικών δικαιούχων των ενισχύσεων, β) η παροχή διευκρινήσεων και η συνδρομή στη συμπλήρωση και υποβολή των προτάσεων των δυνητικών δικαιούχων, γ) η παραλαβή των προτάσεων, δ) ο έλεγχος επιλεξιμότητας των δυνητικών δικαιούχων σύμφωνα με τα κριτήρια και τις ειδικότερες προϋποθέσεις συμμετοχής στις δράσεις του Γ' ΚΠΣ, ε) ο έλεγχος της πληρότητας των προτάσεων, όσον αφορά τα συνυποβαλλόμενα δικαιολογητικά, στ) η συμπλήρωση όλων των προβλεπόμενων πεδίων στο δελτίο ελέγχου επενδυτικής πρότασης, ζ) η εξέταση των δυνητικών δικαιούχων ως προς τα κριτήρια της επιχειρηματικής ικανότητας του φορέα της επένδυσης, η) η εισαγωγή στοιχείων στο μηχανογραφικό σύστημα, θ) η παραλαβή των αιτημάτων χρηματοδότησης, ι) η συμπλήρωση των στοιχείων των δυνητικών δικαιούχων και του αριθμού της πρότασης στα προβλεπόμενα πεδία των εντύπων υποβολής, κ) ο έλεγχος των φακέλων από τα αρμόδια στελέχη κάθε καταστήματος, λ) η διαβίβαση των αιτημάτων χρηματοδότησης

προς τα αρμόδια Κέντρα Χρηματοδοτήσεων, μ) η καθημερινή, καθ' όλη τη διάρκεια της προθεσμίας υποβολής των προτάσεων, και η προώθηση των φακέλων προς τα αρμόδια Κέντρα Χρηματοδοτήσεων.

Δεν επιτρέπεται η υποβολή αιτημάτων χρηματοδότησης, τα οποία αφορούν την κάλυψη μέρους ή όλου του ποσοστού της υποχρεωτικής ίδιας συμμετοχής του δυνητικού δικαιούχου επί του προϋπολογισμού της πρότασης. Η ίδια συμμετοχή των δυνητικών δικαιούχων, αντιπροσωπεύει ποσοστό τουλάχιστον 30% επί του προϋπολογισμού κάθε επενδυτικής πρότασης και η δυνατότητα διάθεσής της, ελέγχεται από τα Στελέχη των καταστημάτων κατά τη διαδικασία υποβολής των προτάσεων βάσει συγκεκριμένων κριτηρίων.

Τα συγκεκριμένα αιτήματα χρηματοδότησης, συνδέονται με τις επενδυτικές προτάσεις τις οποίες αφορούν και η έγκρισή τους από τα αρμόδια Κέντρα Χρηματοδοτήσεων της Τράπεζας, δεν συνεπάγεται την αυτόματη έναρξη της εκταμιεύσεων των εγκεκριμένων κεφαλαίων.

Απαραίτητη προϋπόθεση για την έναρξη χορήγησης των κεφαλαίων είναι:

- α) από το Γενικό Γραμματέα της αρμόδιας Περιφέρειας, απόφασης υπαγωγής της επενδυτικής πρότασης στις δράσεις των κρατικών ενισχύσεων για τα μικρομεσαίες επιχειρήσεις και
- β) η κοινοποίηση από την Διεύθυνση Σχεδιασμού και Ανάπτυξης (ΔΙ.Σ.Α) της αρμόδιας Περιφέρειας της απόφασης υπαγωγής στο δικαιούχο της ενίσχυσης και στην Τράπεζα.

Τα κριτήρια βάση των οποίων γίνεται η αξιολόγηση για την υπαγωγή των επενδυτικών προτάσεων είναι τα παρακάτω: 1. Η επιχειρηματική ικανότητα του επενδυτικού φορέα. 2. Η δυνατότητα διάθεσης της ίδιας συμμετοχής. 3. Βαθμολογούμενο: βιωσιμότητα του φορέα επένδυσης. 4. Βαθμολογούμενο: συμβολή στην απασχόληση. 5. Βαθμολογούμενο: αρτιότητα και πληρότητα επενδυτικής πρότασης.

Η πορεία αξιολόγησης μιας επενδυτικής πρότασης ξεκινάει από τις Τράπεζες που λειτουργούν ως φορείς υποστήριξης, συνεχίζει στις Περιφερειακές Γνωμοδοτικές Επιτροπές και καταλήγει στην έκδοση και κοινοποίηση των αποφάσεων υπαγωγής των επενδυτικών προτάσεων.

Κατά το τελευταίο στάδιο, δηλαδή της υλοποίησης (ολοκλήρωσης) των επενδύσεων που πραγματοποιούνται μέσα στο πλαίσιο προθεσμίας, που ορίζεται στην απόφαση υπαγωγής, η οποία δεν μπορεί να υπερβαίνει τους 18 μήνες από την ημερομηνία έκδοσης της απόφασης υπαγωγής:

Τέλος για την καταβολή της επιχορήγησης προς το φορέα της επένδυσης, γίνονται δύο τουλάχιστον επιτόπιοι έλεγχοι, οι οποίοι διενεργούνται από τις Τράπεζες πριν από την εκταμίευση των δόσεων της δημόσιας επιχορήγησης, για την πιστοποίηση του φυσικού αντικειμένου και της τεχνικής και οικονομικής προόδου των επενδύσεων. Είναι δυνατόν να γίνουν δειγματοληπτικοί έλεγχοι από την Διαχειριστική Αρχή του αντίστοιχου Π.Ε.Π. πριν και μετά την ολοκλήρωση της επένδυσης.

Ολοκληρώνοντας, η ενίσχυση της ανταγωνιστικότητας της Ελληνικής Οικονομίας και η σύγκλιση με τις άλλες Ευρωπαϊκές χώρες αποτελούν κεντρικά θέματα της οικονομικής και της αναπτυξιακής πολιτικής.

Η επίτευξη των στόχων αυτών αποτελεί βασική προϋπόθεση για την προώθηση της βιώσιμης ανάπτυξης με διαρκή αύξηση της απασχόλησης, σταθερή βελτίωση του βιοτικού επιπέδου, κοινωνική και οικονομική συνοχή, άρση των περιφερειακών ανισοτήτων και προστασία του περιβάλλοντος.

Το πρόγραμμα «Ανταγωνιστικότητα» (Ε.Π.ΑΝ.) του Υπουργείου Ανάπτυξης στο Γ' Κ.Π.Σ. αποτελεί ένα πολύ σημαντικό μέσο που κινητοποιεί πόρους ύψους 6,4 δις € για τη στήριξη των επιχειρήσεων μέσω ειδικά σχεδιασμένων δράσεων ενίσχυσης και διεύρυνση της επιχειρηματικότητας, προώθησης του τεχνολογικού εκσυγχρονισμού και της καινοτομίας, αναβάθμισης του ανθρώπινου δυναμικού και βελτίωσης του επιχειρηματικού περιβάλλοντος.

Η βελτίωση της ανταγωνιστικότητας του παραγωγικού μας συστήματος εστιάζεται σε παρεμβάσεις και αλλαγές τόσο των ποσοτικών όσο και κυρίως, των ποιοτικών χαρακτηριστικών του.

Οι επιχειρήσεις πρέπει να βελτιώνουν συνεχώς την ποιότητα των παραγόμενων αγαθών και υπηρεσιών να ανταποκρίνονται με επιτυχία στις συνεχώς μεταβαλλόμενες συνθήκες της αγοράς, να αξιοποιούν τις δυνατότητες που τους προσφέρουν οι νέες τεχνολογίες, να επικεντρώνονται

σε κρίσιμα σημεία της ανταγωνιστικής τους ικανότητας και να αναπτύξουν δίκτυα συνεργασίας.

Λαμβάνοντας υπόψη τη διάρθρωση της παραγωγικής βάσης και τα διαφορετικά προβλήματα που αντιμετωπίζουν οι επιχειρήσεις υφίσταται σαφής προτεραιότητα αντιμετώπισης των προβλημάτων των μικρότερων επιχειρήσεων όσο και την ενίσχυση των εργαλείων πολιτικής στους τομείς της απλούστευσης επιχειρηματικού περιβάλλοντος, τη διευκόλυνση της πρόσβασης στις νέες τεχνολογίες, στις δεξιότητες και σε νέα χρηματοπιστωτικά εργαλεία όπως το Ταμείο Εγγυοδοσίας Μικρομεσαίων Επιχειρήσεων που ξεκινά με χρηματοδότηση του Ε.Π.ΑΝ.

Στον τομέα του Τουρισμού ο στόχος της διατήρησης και ενίσχυσης του μεριδίου της χώρας στη διεθνή τουριστική αγορά μπορεί να επιτευχθεί μέσω της ανασυγκρότησης και του εμπλουτισμού των τουριστικών πλεονεκτημάτων που διαθέτει η Ελλάδα οικοδομώντας παράλληλα και νέα πλεονεκτήματα και ενισχύοντας της επιχειρηματικότητα και την ανταγωνιστικότητα.

Συμπερασματικά, το Γ' Κ.Π.Σ. παίζει πρωταγωνιστικό ρόλο στην εξέλιξη και τη βιωσιμότητα των ΜμΕ στη χώρα μας. Θα μπορούσε να χαρακτηριστεί ως το σημαντικότερο κίνητρο για την ίδρυση νέων επιχειρήσεων και των εκσυγχρονισμό των ήδη υπαρχόντων.

## ΒΙΒΛΙΟΓΡΑΦΙΑ

### ΠΗΓΕΣ:

1. Εθνική Τράπεζα της Ελλάδας
2. Τράπεζα της Ελλάδας
3. Internet

### ΕΦΗΜΕΡΙΔΕΣ:

1. ΠΕΛΟΠΟΝΝΗΣΟΣ
2. ΤΑ ΝΕΑ
3. ΤΟ ΒΗΜΑ
4. ΕΞΠΡΕΣ
5. ΠΟΛΥΕΚΔΟΤΙΚΗ

### ΒΙΒΛΙΑ:

1. Ενημερωτικός Οδηγός Υπ. Οικονομίας & Οικονομικών, Νοέμβριος 2002.
2. Χρηματοδότηση Επιχειρήσεων, Α.Κιόχου.

### ΠΤΥΧΙΑΚΕΣ ΕΡΓΑΣΙΕΣ:

1. Η δυνατότητα χρηματοδότησης ΜμΕ μέσα από το πιστωτικό σύστημα και τι περιλαμβάνει γι' αυτές, ΠΑΤΡΑ 2002.

### CD ROM:

1. Οδηγός Εφαρμογής για την Τοπική Αυτοδιοίκηση των Επιχειρησιακών Προγραμμάτων 2000 – 2006.



ΠΑΡΑΡΤΗΜΑ

## ΑΙΤΗΣΗ

Ι. ΦΟΡΕΑΣ ΕΠΕΝΔΥΣΗΣ	ΠΡΟΣ ΤΗΝ ΕΘΝΙΚΗ ΤΡΑΠΕΖΑ ΤΗΣ ΕΛΛΑΔΟΣ Α.Ε.
1.1 Επωνυμία:	ΚΑΤΑΣΤΗΜΑ:
1.2 Διεύθυνση Τ.Κ., πολεμ. οδός, αριθμός, Νομός):	Σας υποβάλλουμε επενδυτική πρόταση με συντημένα: 1) Ερωτηματολόγιο 2) Δικαιολογητικά συμμετοχής προκειμένου να τύχει των ενισχύσεων του παρακάτω Περιφερειακού Επιχειρησιακού Προγράμματος (Π.Ε.Π) προκειμένου να τύχει των ενισχύσεων του παρακάτω Περιφερειακού Επιχειρησιακού Προγράμματος (Π.Ε.Π.)
1.3 Αριθμός τηλεφώνου:	Π.Ε.Π.:
1.4 Αριθμός Fax:	<b>ΘΕΜΑΤΙΚΗ ΕΝΟΤΗΤΑ ΤΟΥΡΙΣΜΟΣ</b>
1.5 Ηλεκτρονική διεύθυνση (e-mail):	ΜΕΤΡΟ:
<b>2. ΝΟΜΙΜΟΣ ΕΚΠΡΟΣΩΠΟΣ ΤΟΥ ΦΟΡΕΑ ΕΠΕΝΔΥΣΗΣ</b>	<b>ΟΝΟΜΑΤΕΠΩΝΥΜΟ &amp; ΥΠΟΓΡΑΦΗ ΝΟΜΙΜΟΥ ΕΚΠΡΟΣΩΠΟΥ ΤΟΥ ΦΟΡΕΑ ΕΠΕΝΔΥΣΗΣ:</b>
2.1 Ονοματεπώνυμο:	
2.2 Αριθμός Δ.Α.Τ. ή Διαβατηρίου:	
2.3 Αριθμός τηλεφώνου:	
2.4 Αριθμός Fax:	
2.5 Ηλεκτρονική διεύθυνση (e-mail):	
9. Αρ. Πρωτ. Αιτήσης · Ημερομηνία υποβολής:	10. Αυξών Αριθμός Πρότασης:

## ΕΡΩΤΗΜΑΤΟΛΟΓΙΟ

Α. ΤΡΑΠΕΖΑ:

Β. ΚΑΤΑΣΤΗΜΑ:

Γ. Δ/Α ΠΡΟΤΑΣΗΣ:

## Ι. ΣΤΟΙΧΕΙΑ ΦΟΡΕΑ ΕΠΕΝΔΥΣΗΣ:

Ι.1  
ΕΠΩΝΥΜΙΑ:

(ΚΑΘΕΣΤΩΣ)

ΥΦΙΣΤΑΜΕΝΗ

ΥΠΟ ΣΥΣΤΑΣΗ

Ι.2 ΝΟΜΙΚΗ ΜΟΡΦΗ - ΚΑΤΗΓΟΡΙΑ ΤΗΡΟΥΜΕΝΩΝ ΒΙΒΛΙΩΝ:

Α.Ε.

Ε.Π.Ε.

Ο.Ε.

Ε.Ε.

ΑΤΟΜΙΚΗ

ΒΙΒΛΙΑ Α'  
ΚΑΤΗΓΟΡΙΑΣΒΙΒΛΙΑ Β'  
ΚΑΤΗΓΟΡΙΑΣΒΙΒΛΙΑ Γ'  
ΚΑΤΗΓΟΡΙΑΣ

ΜΗ ΤΗΡΗΣΗ ΒΙΒΛΙΩΝ

Από.....έως.....

Από.....έως.....

Από.....έως.....

Από.....έως.....

Ι.3 ΣΤΟΙΧΕΙΑ ΕΔΡΑΣ:

Περιφέρεια:

Τηλέφωνα:

Νομός:

Fax:

Επαρχία:

E-mail:

Δήμος / Κοινότητα:

ΔΟΥ:

Οδός / Αριθμός / ΤΚ:

ΑΦΜ:

Ι.4 ΣΤΟΙΧΕΙΑ ΑΝΤΙΚΑΗΤΟΥ:

Όνομα

Οδός / Αριθμός / ΤΚ:

Επίνομο:

Τηλέφωνα:

Αρ. Δ.Α.Τ. ή Διαβατηρίου:

Fax:

Νομός:

E-mail:

Ι.5 ΠΟΣΟΣΤΟ ΤΟΥ ΚΥΚΛΟΥ ΕΡΓΑΣΙΩΝ (ή των πωλήσεων και εσόδων)  
ΤΗΣ ΕΠΙΧΕΙΡΗΣΗΣ ΠΟΥ ΠΡΟΕΡΧΕΤΑΙ ΑΠΟ ΔΡΑΣΤΗΡΙΟΤΗΤΑ  
ΣΤΟ ΑΝΤΙΚΕΙΜΕΝΟ ΤΗΣ ΘΕΜΑΤΙΚΗΣ ΕΝΟΤΗΤΑΣ  
ΤΟΥΡΙΣΜΟΣ

%

**1.6 ΜΕΓΕΘΟΣ ΕΠΙΧΕΙΡΗΣΗΣ**

Αριθμός Ετήσιων Μονάδων Εργασίας (ΕΜΕ)

1. Κατά το έτος της τελευταίας κλεισμένης διαχειριστικής χρήσης
2. Κατά το έτος 2002 (9μηνο ή από..... έως.....)



Κύκλος εργασιών (η πωλήσεις και έσοδα από παροχή υπηρεσιών)

1. Της τελευταίας δωδεκάμηνης κλεισμένης χρήσης σε ευρώ
2. Κατά το έτος 2002 (9μηνο ή από..... έως.....)

1.7 ΚΑΤΗΓΟΡΙΑ - ΤΑΞΗ - ΔΥΝΑΜΙΚΟΤΗΤΑ ΕΠΙΧΕΙΡΗΣΗΣ ΠΡΙΝ ΑΠΟ ΤΗΝ ΕΠΕΝΔΥΣΗ

ΤΜΗΜΑ ΜΟΙΡΑΣΙΑΣ - ΠΥΛΩΝΑΚΙΕΡΓΑΣΙΑ

ΚΑΤΗΓΟΡΙΑ ΕΠΙΧΕΙΡΗΣΗΣ	ΤΑΞΗ					ΚΑΤΑΤΑΞΗ ΜΕ ΤΟ ΣΥΣΤΗΜΑ ΤΩΝ ΚΛΕΙΔΙΩΝ				ΔΥΝΑΜΙΚΟΤΗΤΑ		
	A	B	Γ	Δ	Ε	1	2	3	4	Αριθμός δωματίων	Αριθμός κλινών	Αριθμός θέσεων
1 Ξενοδοχεία	■	■				■	■	■	■			■
2 Camping	■	■			■	■	■	■	■	■	■	
3 Ένοικιαζόμενα Επιπλωμένα Δωμάτια				■	■							■
4 Ένοικιαζόμενα Επιπλωμένα Διαμερίσματα				■	■							■
5 Για τις ειδικές μορφές τουρισμού (ελεγχήσιμες εκμίσθεσης μνημείων, συνεδριακά κέντρα, χιονοδρομικά κέντρα, κέντρα θαλασσοθεραπείας, κέντρα ιαματικών πηγών) να αναφερθεί το είδος και η δυναμικότητά τους												
Είδος:									Δυναμικότητα:			
6 Για τα τουριστικά γραφεία, τουριστικές επιχειρήσεις οδικών μεταφορών (ΤΕΟΜ) και ναυλομεσιτικά γραφεία να αναφερθεί το είδος και η κατηγορία τους.												
Είδος:									Κατηγορία:			

1.8 ΣΤΟΙΧΕΙΑ ΕΤΑΙΡΩΝ ή ΜΕΤΟΧΩΝ ΤΟΥ ΦΟΡΕΑ ΠΟΥ ΠΡΟΤΕΙΝΕΙ ΤΗΝ ΕΠΕΝΔΥΣΗ  
(Υφιστάμενου ή υπό σύσταση):

1ος ΕΤΑΙΡΟΣ ή ΜΕΤΟΧΟΣ:

Α. Ποσοστό (%)

Β. ΟΝΟΜΑΤΕΠΩΝΥΜΟ ή ΕΠΩΝΥΜΙΑ:

Γ. ΚΥΡΙΑ ΔΡΑΣΤΗΡΙΟΤΗΤΑ:

ΧΩΡΑ:

ΔΗΜΟΣ / ΚΟΙΝΟΤΗΤΑ:

ΝΟΜΟΣ:

ΤΗΛ:

ΟΔΟΣ - ΑΡΙΘΜΟΣ - ΤΚ:

FAX:

ΑΦΜ:

ΔΟΥ:

Δ. Στοιχεία έδρας του Εταίρου / Μετόχου

Ε. Θέση του Εταίρου / Μετόχου στον Φορέα επένδυσης:

ΣΤ. Σε περίπτωση κατά την οποία ο εταίρος / μέτοχος είναι επιχείρηση, τότε, για την επιχείρηση αυτή, συμπληρώνονται επί πλέον και τα επόμενα στοιχεία:

Α) Αριθμός Ετήσιων Μονάδων Εργασίας (ΕΜΕ) κατά το έτος της τελευταίας κλεισμένης διαχειριστικής χρήσης.

Β) Κύκλος εργασιών της επιχείρησης, κατά την τελευταία δωδεκάμηνη κλεισμένη χρήση

(ευρώ)

2ος ΕΤΑΙΡΟΣ ή ΜΕΤΟΧΟΣ:

Α. Ποσοστό (%)

Β. ΕΠΩΝΥΜΟ ή ΕΠΩΝΥΜΙΑ:

Γ. ΚΥΡΙΑ ΔΡΑΣΤΗΡΙΟΤΗΤΑ:

ΧΩΡΑ:

ΔΗΜΟΣ / ΚΟΙΝΟΤΗΤΑ:

ΝΟΜΟΣ:

ΤΗΛ:

ΟΔΟΣ - ΑΡΙΘΜΟΣ - ΤΚ:

FAX:

ΑΦΜ:

ΔΟΥ:

Δ. Στοιχεία έδρας του Εταίρου / Μετόχου

Ε. Θέση του Εταίρου / Μετόχου στον Φορέα επένδυσης:

ΣΤ. Σε περίπτωση κατά την οποία ο εταίρος / μέτοχος είναι επιχείρηση, τότε, για την επιχείρηση αυτή, συμπληρώνονται επί πλέον και τα επόμενα στοιχεία:

Α) Αριθμός Ετήσιων Μονάδων Εργασίας (ΕΜΕ) κατά το έτος της τελευταίας κλεισμένης διαχειριστικής χρήσης.

Β) Κύκλος εργασιών της επιχείρησης, κατά την τελευταία δωδεκάμηνη κλεισμένη χρήση

(ευρώ)

**3ος ΕΤΑΙΡΟΣ ή ΜΕΤΟΧΟΣ:**

**Α. Ποσοστό (%)**

**Β. ΕΠΩΝΥΜΟ ή ΕΠΩΝΥΜΙΑ:**

**Γ. ΚΥΡΙΑ ΔΡΑΣΤΗΡΙΟΤΗΤΑ:**

**ΧΩΡΑ:**

**ΔΗΜΟΣ ΚΟΙΝΟΤΗΤΑ:**

**ΝΟΜΟΣ:**

**Δ. Στοιχεία έδρας του Εταίρου / Μετόχου**

**ΤΗΛ:**

**ΟΔΟΣ - ΑΡΙΘΜΟΣ - ΤΚ:**

**FAX:**

**ΑΦΜ:**

**ΔΟΥ:**

**Ε. Θέση του Εταίρου / Μετόχου στον Φορέα επένδυσης:**

**ΣΤ. Σε περίπτωση κατά την οποία ο εταίρος / μέτοχος είναι επιχείρηση, τότε, για την επιχείρηση αυτή, συμπληρώνονται επί πλέον και τα επόμενα στοιχεία:**

**Α) Αριθμός Ετήσιων Μονάδων Εργασίας (ΕΜΕ) κατά το έτος της τελευταίας κλεισμένης διαχειριστικής χρήσης.**

**Β) Κύκλος εργασιών της επιχείρησης, κατά την τελευταία δωδεκάμηνη κλεισμένη χρήση.**

(ευρώ)

**4ος ΕΤΑΙΡΟΣ ή ΜΕΤΟΧΟΣ:**

**Α. Ποσοστό (%)**

**Β. ΕΠΩΝΥΜΟ ή ΕΠΩΝΥΜΙΑ:**

**Γ. ΚΥΡΙΑ ΔΡΑΣΤΗΡΙΟΤΗΤΑ:**

**ΧΩΡΑ:**

**ΔΗΜΟΣ / ΚΟΙΝΟΤΗΤΑ:**

**ΝΟΜΟΣ:**

**Δ. Στοιχεία έδρας του Εταίρου / Μετόχου**

**ΤΗΛ:**

**ΟΔΟΣ - ΑΡΙΘΜΟΣ - ΤΚ:**

**FAX:**

**ΑΦΜ:**

**ΔΟΥ:**

**Ε. Θέση του Εταίρου / Μετόχου στον Φορέα επένδυσης:**

**ΣΤ. Σε περίπτωση κατά την οποία ο εταίρος / μέτοχος είναι επιχείρηση, τότε, για την επιχείρηση αυτή, συμπληρώνονται επί πλέον και τα επόμενα στοιχεία:**

**Α) Αριθμός Ετήσιων Μονάδων Εργασίας (ΕΜΕ) κατά το έτος της τελευταίας κλεισμένης διαχειριστικής χρήσης.**

**Β) Κύκλος εργασιών της επιχείρησης, κατά την τελευταία δωδεκάμηνη κλεισμένη χρήση.**

(ευρώ)

1.9 ΙΣΤΟΡΙΚΟ ΕΠΙΧΕΙΡΗΜΑΤΙΚΗΣ ΔΡΑΣΤΗΡΙΟΤΗΤΑΣ:



**1.10 ΟΙΚΟΝΟΜΙΚΑ ΣΤΟΙΧΕΙΑ ΕΠΙΧΕΙΡΗΣΗΣ**

*A. Για επιχειρήσεις που τηρούν βιβλία Γ' κατηγορίας*

<b>(I) Κύκλος εργασιών κατά την περίοδο 1999 - 2002</b>	α) 1999 Από.....	α) 2000 Από.....	α) 2001 Από.....	α) 2002 Από.....
	Εως..... β) 2000 για την ίδια περίοδο	Εως..... β) 2001 για την ίδια περίοδο	Εως..... β) 2002 για την ίδια περίοδο	Εως..... β) 2001 για την ίδια περίοδο
	α)	α)	α)	α)
	β)	β)	β)	β)

<b>(II) Κέρδη προ αποσβέσεων κατά την περίοδο 1999 - 2001</b>	1999 Από.....	2000 Από.....	2001 Από.....	
	Εως.....	Εως.....	Εως.....	

**(III) Ξένα κεφάλαια 2001:** **(IV) Ίδια κεφάλαια 2001:**

**(V) Απαιτήσεις 2001:** **(VI) Διαθέσιμα 2001:**

**(VII) Βραχυπρόθεσμες υποχρεώσεις 2001:**

*B. Για επιχειρήσεις που τηρούν βιβλία Β' και Α' κατηγορίας*

<b>(VIII) Πωλήσεις ή έσοδα (από παροχή υπηρεσιών)</b>	α) 1999 Από.....	α) 2000 Από.....	α) 2001 Από.....	α) 2002 Από.....
	Εως..... β) 2000 για την ίδια περίοδο	Εως..... β) 2001 για την ίδια περίοδο	Εως..... β) 2002 για την ίδια περίοδο	Εως..... β) 2001 για την ίδια περίοδο
	α)	α)	α)	α)
	β)	β)	β)	β)

**(IX) Τεκμαρτά κέρδη 2001 από.....έως.....:**



## 2.4 ΣΥΝΟΠΤΙΚΗ ΠΑΡΟΥΣΙΑΣΗ ΤΗΣ ΕΠΕΝΔΥΤΙΚΗΣ ΠΡΟΤΑΣΗΣ

Π.Ε.Π.:

ΘΕΜΑΤΙΚΗ ΕΝΟΤΗΤΑ: ΤΟΥΡΙΣΜΟΣ

ΜΕΤΡΟ:

## 2.4.1 ΕΠΙΛΕΞΙΜΕΣ ΕΝΕΡΓΕΙΕΣ ΠΡΟΤΕΙΝΟΜΕΝΗΣ ΕΠΕΝΔΥΣΗΣ

ΚΩΔΙΚΟΣ	ΠΕΡΙΓΡΑΦΗ
1	Εκσυγχρονισμός κτιρίων και εγκαταστάσεων τουριστικών καταλυμάτων
2	Εξορθολογισμός, εκσυγχρονισμός υπηρεσιών και διοικητικών διαδικασιών της επιχείρησης
3	Εφαρμογή συστημάτων διασφάλισης ποιότητας υπηρεσιών
4	Ανάπτυξη καινοτομιών (ανάπτυξη και διαχείριση ειδικών μορφών τουρισμού, infokiosk, πολυμέσα κ.λ.π.)

2.4.2 ΑΝΑΛΥΣΗ ΕΠΕΝΔΥΣΗΣ ΚΑΤΑ ΚΑΤΗΓΟΡΙΑ ΕΠΙΔΕΞΙΜΗΣ ΕΝΕΡΓΕΙΑΣ ΚΑΙ ΕΠΙΔΕΞΙΜΗΣ ΔΑΠΑΝΗΣ (σε ευρώ)

ΤΜΗΜΑ ΛΟΓΙΣΤΙΚΗΣ ΠΤΥΧΙΑΚΗ ΕΡΓΑΣΙΑ

ΕΠΙΔΕΞΙΜΕΣ ΕΝΕΡΓΕΙΕΣ ΤΟΥ ΠΑΡΑΡΤΗΜΑΤΟΣ V.8 (Παράρτημα I της υπ'αριθμ. 192249/1 Υ.Σ. 4057/19-8-2002 Κ.Υ.Α.)		ΚΑΤΗΓΟΡΙΕΣ ΕΠΙΔΕΞΙΜΩΝ ΔΑΠΑΝΩΝ ΤΟΥ ΠΑΡΑΡΤΗΜΑΤΟΣ V.10 [Παράρτημα II της υπ'αριθμ. 192249/1 Υ.Σ. 4057/19-8-2002 (Φ.Ε.Κ. 1079/Β/19-8-2002) Κ.Υ.Α.]					
		1	2	3	4	5	6
		Βελτίωση - αναβάθμιση εκσυγχρονισμός κτιρίων και εγκαταστάσεων	Μηχανήματα - Εξοπλισμός	Εξοπλισμός και εγκαταστάσεις προστασίας του περιβάλλοντος	Εξοπλισμός και εγκαταστάσεις εξοικονόμησης ενέργειας	Συστήματα αυτοματοποίησης	Δικαιώματα Τεχνολογίας
1	Εκσυγχρονισμός κτιρίων και εγκαταστάσεων τουριστικών καταστημάτων						
2	Εξορθολογισμός, εκσυγχρονισμός υπηρεσιών και διοικητικών διαδικασιών της επιχείρησης						
3	Επιρρησιγή συστημάτων δυσφορικής ποιότητας υπηρεσιών						
4	Ανάπτυξη κτινοτομιών (ανάπτυξη και διαχείριση ειδικών μορφών τουρισμού, infoiosk, κολυμβήσες κ.λ.π.)						
<b>ΣΥΝΟΛΟ ΠΡΟΫΠΟΛΟΓΙΣΜΟΥ ΕΠΕΝΔΥΤΙΚΗΣ ΠΡΟΤΑΣΗΣ</b>							

**2.5 ΑΝΑΛΥΣΗ ΕΠΕΝΔΥΤΙΚΗΣ ΠΡΟΤΑΣΗΣ**

Α. ΕΠΙΛΕΞΙΜΗ ΕΝΕΡΓΕΙΑ	Β. ΚΑΤΗΓΟΡΙΑ ΕΠΙΛΕΞΙΜΩΝ ΔΑΠΑΝΩΝ	Γ. ΕΡΓΑΣΙΕΣ	Δ. ΠΡΟΫΠΟΛΟΓΙΣΜΟΣ (ευρώ)	Ε. ΤΕΧΝΙΚΗ ΠΕΡΙΓΡΑΦΗ
		ΣΥΝΟΛΟ ΚΑΤΗΓΟΡΙΑΣ:		
		ΣΥΝΟΛΟ ΚΑΤΗΓΟΡΙΑΣ:		
		ΣΥΝΟΛΟ ΚΑΤΗΓΟΡΙΑΣ:		
		ΣΥΝΟΛΟ ΚΑΤΗΓΟΡΙΑΣ:		
		ΣΥΝΟΛΟ ΚΑΤΗΓΟΡΙΑΣ:		
		ΣΥΝΟΛΟ ΚΑΤΗΓΟΡΙΑΣ:		
		ΣΥΝΟΛΟ ΚΑΤΗΓΟΡΙΑΣ:		
		ΣΥΝΟΛΟ ΕΝΕΡΓΕΙΑΣ:		
		ΣΥΝΟΛΟ ΠΡΟΤΑΣΗΣ:		

ΤΜΗΜΑ ΔΙΟΙΚΗΤΙΚΗΣ - ΠΙΣΤΩΧΙΑΚΗΣ ΕΡΓΑΣΙΑΣ

ΤΜΗΜΑ ΛΟΓΙΣΤΙΚΗΣ - ΠΤΥΧΙΑΚΗ ΕΡΓΑΣΙΑ

2.6 ΝΕΕΣ ΘΕΣΕΙΣ ΕΡΓΑΣΙΑΣ ΠΟΥ ΘΑ ΔΗΜΙΟΥΡΓΗΘΟΥΝ ΑΠΟ ΤΗΝ ΠΡΑΓΜΑΤΟΠΟΙΗΣΗ ΤΗΣ ΠΡΟΤΕΙΝΟΜΕΝΗΣ ΕΠΕΝΔΥΣΗΣ

**A. Μόνιμο προσωπικό πλήρους απασχόλησης (προσωπικό απασχολούμενο καθ' όλη τη διάρκεια του έτους με πλήρη - επί οκτάωρης βάσης - απασχόληση)**

Αριθμός εργαζομένων πλήρους απασχόλησης σε Ετήσιες Μονάδες Εργασίας - ΣΥΝΟΛΟ (ΕΜΕ 1)

**B. Προσωπικό Εποχικής απασχόλησης σε ΕΜΕ**

Αριθμός εργαζομένων  
(1)

Αριθμός μηνών απασχόλησης  
(2)

ΕΜΕ 2  
[(1) X (2) / 12]

ΣΥΝΟΛΟ (ΕΜΕ 2)

**Γ. Προσωπικό Μερικής απασχόλησης σε ΕΜΕ**

Αριθμός εργαζομένων  
(1)

Αριθμός ωρών απασχόλησης  
(2)

ΕΜΕ 3  
[(1) X (2) / 8]

ΣΥΝΟΛΟ (ΕΜΕ 3)

ΣΥΝΟΛΟ (ΕΜΕ) = (ΕΜΕ 1) - (ΕΜΕ 2) + (ΕΜΕ 3)

2.7 ΧΡΗΜΑΤΟΛΟΓΙΚΟ ΣΧΗΜΑ

Α. Ίδια κεφάλαια:

(α) Εισφορά σε μετρητά:

ευρώ

(β) Υφιστάμενα φορολογηθέντα αποθεματικά:

ευρώ

ΣΥΝΟΛΟ ΙΔΙΩΝ ΚΕΦΑΛΑΙΩΝ:

Ποσοστό %

Β. Μεσομακροπρόθεσμα δανειακά κεφάλαια:

ευρώ

ΣΥΝΟΛΟ ΔΑΝΕΙΑΚΩΝ ΚΕΦΑΛΑΙΩΝ:

Ποσοστό %

Γ. Προβλεπόμενη επιχορήγηση δημοσίου:

ευρώ

ΣΥΝΟΛΟ ΕΠΙΧΟΡΗΓΗΣΗΣ ΔΗΜΟΣΙΟΥ:

Ποσοστό %

ΣΥΝΟΛΟ ΕΝΕΣΧΥΟΜΕΝΟΥ ΚΟΣΤΟΥΣ (Α + Β + Γ):

Ποσοστό %

Δ. Λοιπά κεφάλαια

α) Εισφορά μετρητών:

ευρώ

β) Μεσομακροπρόθεσμα δανειακά κεφάλαια:

ευρώ

γ) Διαθέσιμα της επιχείρησης:

ευρώ

ΜΗ ΕΝΕΣΧΥΟΜΕΝΟ ΚΟΣΤΟΣ (α + β + γ)

ΣΥΝΟΛΟ ΕΠΕΝΔΥΣΗΣ (Α+Β+Γ+Δ)

2.8 ΠΗΓΕΣ ΚΑΛΥΨΗΣ ΤΗΣ ΙΔΙΑΣ ΣΥΜΜΕΤΟΧΗΣ

--



2.9.3 Περιγράψτε τις δραστηριότητες και φάσεις που προγραμματίζετε, προκειμένου να υλοποιησετε και να θέσετε σε παραγωγική λειτουργία την προτεινόμενη επένδυση.

**2.9 ΠΕΡΙΓΡΑΦΙΚΑ ΣΤΟΙΧΕΙΑ ΠΟΥ ΑΦΟΡΟΥΝ ΤΗΝ ΕΠΕΝΔΥΤΙΚΗ ΠΡΟΤΑΣΗ**

**2.9.1 Περιγράψτε τις προοπτικές που διαγράφονται από την πραγματοποίηση της προτεινόμενης επένδυσης σε σχέση με τις συνθήκες του κλάδου και της αγοράς.**

**2.9.2 Πως εξασφαλίζεται η αύξηση του ποσοστού της πληρότητας και η επέκταση της τουριστικής περιόδου.**

2.9.4 ΧΡΟΝΟΔΙΑΓΡΑΜΜΑ

ΦΑΣΗ	Αριστηριότητες για την πραγματοποίηση της επένδυσης	Διάρκεια σε μήνες																	
		1	2	3	4	5	6	7	8	9	10	11	12	13	14	15	16	17	18
1.																			
2.																			
3.																			
4.																			
5.																			
6.																			
7.																			
8.																			
9.																			
10.																			
11.																			
12.																			
...																			
Συνολική διάρκεια για την ολοκλήρωση και θέση σε λειτουργία της επένδυσης (συμπεριλαμβανομένων των προσλήψεων για την κάλυψη των νέων θέσεων εργασίας)																			
														(Μήνες)					

2.9.5 Πως τεκμηριώνεται ο αριθμός των νέων θέσεων απασχόλησης που προβλέπεται να δημιουργηθούν από την πραγματοποίηση της προτεινόμενης επένδυσης;

2.9.6 Σε περίπτωση που η προτεινόμενη επένδυση έχει καινοτομικό χαρακτήρα, περιγράψτε και τεκμηριώστε τον καινοτομικό χαρακτήρα

2.9.7 Περιγράψετε και τεκμηριώστε τυχόν συμβολή της προτεινόμενης επένδυσης στην προστασία του περιβάλλοντος.

2.9.8 Περιγράψετε και τεκμηριώστε τυχόν συμβολή της προτεινόμενης επένδυσης στην τοπική ανάπτυξη με την ιδιαίτερη αξιοποίηση των τοπικών πόρων (φυσικών ή και ανθρωπογενών).

2.10 ΣΤΟΙΧΕΙΑ ΔΑΝΕΙΟΔΟΤΟΥΣΑΣ ΤΡΑΠΕΖΑΣ

Επωνυμία:
Κατάστημα:
Χώρα:
Πόλη:
Οδός/αριθ./ΤΚ:
Τηλ.:
Fax:
Ηλεκτρονική Διεύθυνση:

3. ΗΜΕΡΟΜΗΝΙΑ:

4. ΥΠΟΓΡΑΦΗ ΝΟΜΙΜΟΥ ΕΚΠΡΟΣΩΠΟΥ ΥΦΙΣΤΑΜΕΝΟΥ ΦΟΡΕΑ Η ΤΩΝ ΜΕΤΟΧΩΝ - ΕΤΑΙΡΩΝ ΥΠΟ ΣΥΣΤΑΣΗ ΕΤΑΙΡΕΙΑΣ

Α/Α	ΟΝΟΜΑΤΕΠΩΝΥΜΟ	Αρ. Δ.Α.Τ. ή Δ.Λ.Β.	ΠΟΣΟΣΤΟ ΣΥΜΜΕΤΟΧΗΣ	ΥΠΟΓΡΑΦΗ
1				
2				
3				
4				
5				

## ΟΔΗΓΙΕΣ ΣΥΜΠΛΗΡΩΣΗΣ ΑΙΤΗΣΗΣ ΚΑΙ ΕΡΩΤΗΜΑΤΟΛΟΓΙΟΥ

ΚΩΔ.	ΑΙΤΗΣΗ ΟΔΗΓΙΕΣ ΣΥΜΠΛΗΡΩΣΗΣ
1.1	Σε περίπτωση που ο φορέας της επένδυσης είναι υφιστάμενη επιχείρηση αναφέρεται η πλήρης επωνυμία και νομική μορφή καθώς και ο διακριτικός τίτλος αυτής δεν υπάρχει. Σε περίπτωση που ο φορέας της επένδυσης είναι υπό σύσταση επιχείρηση αναφέρεται η επωνυμία που θα λάβει μετά τη σύστασή της ή τα ονόματα όλων των συμμετεχόντων και στη συνέχεια η νομική μορφή που θα έχει με τη διακρίση "υπό σύσταση".
1.2 έως 1.5	Για τις υφιστάμενες επιχειρήσεις δίνονται τα στοιχεία της έδρας αυτών. Για τις υπό σύσταση επιχειρήσεις δίνονται τα στοιχεία του εξουσιοδοτημένου εκπροσώπου της μέσω του οποίου θα γίνεται και η επικοινωνία.
2.1 έως 2.5	Σε περίπτωση που ο φορέας της επένδυσης είναι υφιστάμενη επιχείρηση παρατίθενται τα στοιχεία του νόμιμου εκπροσώπου της και επισυνάπτεται επίσημο παραστατικό νόμιμης εκπροσώπησης (π.χ. Φ.Ε.Κ. δημοσίευσης σχετικής απόφασης Δ.Σ.). Σε περίπτωση που ο φορέας της επένδυσης είναι υπό σύσταση επιχείρηση τίθενται τα στοιχεία του εξουσιοδοτημένου εκπροσώπου μέσω του οποίου θα γίνεται η επικοινωνία.
3	Συμπληρώνεται η επωνυμία της Τράπεζας («Φορέα Υποδοχής») στην οποία υποβάλλεται η επενδυτική πρόταση.
4	Ο κωδικός αυτός συμπληρώνεται από το «Φορέα Υποδοχής» (Υποκατάστημα της Τράπεζας) στο οποίο υποβάλλεται η επενδυτική πρόταση.
5	Συμπληρώνεται το Π.Ε.Π. στο πλαίσιο του οποίου υποβάλλεται η επενδυτική πρόταση, δηλαδή το Π.Ε.Π. της Περιφέρειας στην οποία βρίσκεται ο τόπος εγκατάστασης της προτεινόμενης επένδυσης (π.χ. Π.Ε.Π. Στερεάς Ελλάδας ή Π.Ε.Π. Κεντρικής Μακεδονίας κ.ο.κ.).
6	Ο κωδικός 6 δεν συμπληρώνεται από τον αιτούντα αλλά φέρει εκ των προτέρων συμπληρωμένη τη θεματική ενότητα ΤΟΥΡΙΣΜΟΣ για την οποία πρέπει να χρησιμοποιηθεί το συγκεκριμένο έντυπο ΑΙΤΗΣΗΣ και ΕΡΩΤΗΜΑΤΟΛΟΓΙΟΥ. (Εάν δεν αναφέρεται η θεματική ενότητα που αντιστοιχεί στην προτεινόμενη επενδυτική πρόταση το έντυπο αυτό δεν είναι το κατάλληλο).
7	Συμπληρώνεται το ΜΕΤΡΟ, στο πλαίσιο του οποίου υποβάλλεται η επενδυτική πρόταση. Επιλέγεται ένα μόνο ΜΕΤΡΟ από αυτά που περιλαμβάνονται στο σχετικό Π.Ε.Π. για τη θεματική ενότητα ΤΟΥΡΙΣΜΟΣ. Το μέτρο που επιλέγεται πρέπει να επιτρέπει την ενίσχυση όλων των ενεργειών της προτεινόμενης επένδυσης, όπως αυτές δηλώνονται στον κωδικό 2.4.1 του ΕΡΩΤΗΜΑΤΟΛΟΓΙΟΥ.
8	Σε περίπτωση που ο φορέας της επένδυσης είναι υφιστάμενη επιχείρηση, υπογράφει ο νόμιμος εκπρόσωπός της. Σε περίπτωση που ο φορέας της επένδυσης είναι υπό σύσταση επιχείρηση, υπογράφουν όλοι οι συμμετέχοντες σε αυτήν.
9, 10	Οι κωδικοί αυτοί συμπληρώνονται από το «Φορέα Υποδοχής» (Υποκατάστημα της Τράπεζας) στο οποίο υποβάλλεται η επενδυτική πρόταση.

ΚΩΔ.	ΕΡΩΤΗΜΑΤΟΛΟΓΙΟ ΟΔΗΓΙΕΣ ΣΥΜΠΛΗΡΩΣΗΣ
Τα <b>ΣΤΟΙΧΕΙΑ ΑΙΤΗΣΗΣ</b> συμπληρώνονται από το «Φορέα Υποδοχής» (Υποκατάστημα της Τράπεζας) στον οποίο υποβάλλεται η επενδυτική πρόταση	
1.	<b>ΣΤΟΙΧΕΙΑ ΦΟΡΕΑ ΕΠΕΝΔΥΣΗΣ</b>
1.1	Σε περίπτωση που ο φορέας της επένδυσης είναι υφιστάμενη επιχείρηση αναφέρεται η πλήρης επωνυμία και η νομική μορφή καθώς και ο διακριτικός τίτλος αυτής εάν υπάρχει. Σε περίπτωση που ο φορέας της επένδυσης είναι υπό σύσταση επιχείρηση αναφέρεται η επωνυμία που θα λάβει μετά τη σύσταση ή τα ονόματα όλων των συμμετεχόντων και στη συνέχεια η νομική μορφή που θα έχει αυτή. Ακολουθώς σημειώνεται με (X) στο αντίστοιχο πεδίο εάν ο φορέας της επένδυσης είναι Υφιστάμενη ή Υπό σύσταση επιχείρηση.
1.2	Συμπληρώνεται μόνο σε περίπτωση που ο φορέας της επένδυσης είναι υφιστάμενη επιχείρηση. Σημειώνεται με X στο αντίστοιχο πεδίο η νομική μορφή του φορέα κατά την υποβολή της αίτησης. Συμπληρώνεται επίσης με X η κατηγορία τηρούμενων Βιβλίων κατά την περίοδο 1999 – 2002. Σε περίπτωση που έχει γίνει αλλαγή της κατηγορίας των τηρούμενων Βιβλίων κατά την ως άνω χρονική περίοδο αναφέρεται η κατηγορία τηρούμενων Βιβλίων κατά χρονική περίοδο. Σε περίπτωση επιχείρησης η οποία δεν υποχρεούται, βάσει υφιστάμενης νομοθεσίας, στην τήρηση Βιβλίων, σημειώνεται με X στο αντίστοιχο πεδίο και συμπληρώνεται το αντίστοιχο διάστημα μη τήρησης Βιβλίων.
1.3	Συμπληρώνεται μόνο σε περίπτωση που ο φορέας της επένδυσης είναι υφιστάμενη επιχείρηση και αναφέρονται τα στοιχεία της έδρας αυτής.
1.4	Σε περίπτωση που ο φορέας της επένδυσης είναι υφιστάμενη επιχείρηση παρατίθενται τα στοιχεία του νόμιμου εκπροσώπου της. Σε περίπτωση που ο φορέας της επένδυσης είναι υπό σύσταση επιχείρηση τίθενται τα στοιχεία του εξουσιοδοτημένου εκπροσώπου.
1.5	Συμπληρώνεται μόνο από υφιστάμενες επιχειρήσεις. Στην περίπτωση που το σύνολο του κύκλου εργασιών (ή πωλήσεων και εσόδων) προέρχεται από δραστηριότητα στον τομέα του τουρισμού, τίθενται στο σχετικό πεδίο η τιμή 100%. Αν στο συνολικό κύκλο εργασιών (ή των πωλήσεων και εσόδων) της επιχείρησης συμμετέχουν και άλλες δραστηριότητες πέραν των τουριστικών (π.χ. εμπορικές δραστηριότητες, μεταποιητικές δραστηριότητες κ.λ.π.), αναφέρεται το ποσοστό του κύκλου εργασιών (ή πωλήσεων και εσόδων) που αφορά μόνον στις τουριστικές δραστηριότητες της επιχείρησης. Για τον προσδιορισμό του ανωτέρω ποσοστού λαμβάνεται υπόψη ο κύκλος εργασιών (ή οι πωλήσεις και τα έσοδα) των τελευταίων τριών χρήσεων ή όσων εξ αυτών είναι διαθέσιμες. Σε περίπτωση που η επιχείρηση δεν έχει κλείσει καμία χρήση το εν λόγω ποσοστό υπολογίζεται με βάση τα τελευταία διαθέσιμα επίσημα οικονομικά στοιχεία. Τα παραπάνω οικονομικά μεγέθη λαμβάνονται από τα επίσημα λογιστικά και φορολογικά στοιχεία της επιχείρησης. Οι επιχειρήσεις που τηρούν βιβλία Γ' κατηγορίας αναφέρονται στο κύκλο εργασιών τους και οι επιχειρήσεις που τηρούν βιβλία Α' και Β' κατηγορίας αναφέρονται στις πραγματοποιηθείσες πωλήσεις και έσοδα από παροχή υπηρεσιών. Οι επιχειρήσεις που δεν



	<p>υποχρεούνται, βάσει υφιστάμενης νομοθεσίας, στην τήρηση Βιβλίων, αναφέρονται στα στοιχεία που δηλώνονται στις φορολογικές δηλώσεις.</p>
<p><b>1.6.A</b></p>	<p>Ο κωδικός 1.6.A (α) συμπληρώνεται μόνο στην περίπτωση που ο φορέας της επένδυσης είναι υφιστάμενη επιχείρηση και έχει κλείσει τουλάχιστον μία διαχειριστική χρήση. Ο υπολογισμός των Ετήσιων Μονάδων Εργασίας γίνεται με βάση τις μηνιαίες καταστάσεις απασχολούμενων που έχουν υποβληθεί στο Ι.Κ.Α. για το έτος της τελευταίας κλεισμένης διαχειριστικής χρήσης (ή του τελευταίου δωδεκαμήνου αυτής σε περίπτωση που είναι υπερδωδεκάμηνη).</p> <p>Ο κωδικός 1.6.A (β) συμπληρώνεται από όλες τις υφιστάμενες επιχειρήσεις. Ο υπολογισμός των Ετήσιων Μονάδων Εργασίας γίνεται με βάση τις μηνιαίες καταστάσεις απασχολούμενων που υποβληθεί στο Ι.Κ.Α. για το 9μηνο 2002 (ή για όσους πλήρεις μήνες λειτουργίας έχει η επιχείρηση εντός αυτού).</p> <p>Μία Ετήσια Μονάδα Εργασίας (ΕΜΕ) ισοδυναμεί με έναν εργαζόμενο ο οποίος απασχολείται πλήρως (επί οκτώωρο) καθ' όλη τη διάρκεια του έτους (δώδεκα μήνες). Σε περίπτωση κατά την οποία στην επιχείρηση απασχολούνται εργαζόμενοι μερικής απασχόλησης ή/και εποχικοί, τότε, για τους εργαζόμενους αυτούς, ο υπολογισμός γίνεται σε κλάσματα ΕΜΕ.</p> <p><i>Παράδειγμα υπολογισμού ΕΜΕ</i>  <i>Για τον υπολογισμό ΕΜΕ κατά το έτος της τελευταίας διαχειριστικής χρήσης λαμβάνονται οι εργαζόμενοι πλήρους απασχόλησης (8ωρης απασχόλησης) για κάθε μήνα της προαναφερόμενης δωδεκάμηνης περιόδου και υπολογίζεται ο μέσος όρος αυτών:</i></p> $ΕΜΕ = (Εργαζ. Πλήρ. Απασχ. 1ου μήνα + Εργαζ. Πλήρ. Απασχ. 2ου μήνα + ..... + Εργαζ. Πλήρ. Απασχ. 12ου μήνα) / 12$ <p><i>(Εάν στην επιχείρηση εργάζονται και άτομα μερικής απασχόλησης τότε μετατρέπονται σε ισοδύναμα πλήρους απασχόλησης, πολλαπλασιαζόμενο έκαστο με το κλάσμα "των ωρών που απασχολήθηκε το συγκεκριμένο μήνα / 8" ή "των ωρών που απασχολήθηκε το συγκεκριμένο μήνα / τον αριθμό των ωρών που απασχολήθηκε ένας εργαζόμενος πλήρους απασχόλησης τον ίδιο μήνα").</i></p> <p><i>Π.χ. εάν το μήνα Μάρτιο στην επιχείρηση απασχολήθηκαν 20 άτομα εκ των οποίων 15 πλήρους απασχόλησης, 4 μερικής απασχόλησης επί 6 ώρες ημερησίως και 1 μερικής απασχόλησης επί 4 ώρες ημερησίως οι ισοδύναμοι εργαζόμενοι πλήρους απασχόλησης το μήνα αυτό είναι:</i></p> $15 + (6/8) \times 4 + (4/8) \times 1 = 18,5 \text{ άτομα πλήρους απασχόλησης.}$ <p>Αντίστοιχα υπολογίζεται ο αριθμός ΕΜΕ κατά το έτος 2002 λαμβάνοντας, αντί του 12μηνου, το πρώτο 9μηνο του έτους αυτού (ή τους πλήρεις μήνες λειτουργίας που είναι η επιχείρηση σε λειτουργία εντός της περιόδου αυτής, που προσδιορίζονται π.χ. από Μάρτιο 2002 έως Σεπτέμβριο 2002).</p>
<p><b>1.6.B</b></p>	<p>Ο κωδικός 1.6.B (α) συμπληρώνεται μόνο στην περίπτωση που ο φορέας της επένδυσης είναι υφιστάμενη επιχείρηση με μία τουλάχιστον κλεισμένη διαχειριστική χρήση. Παρατίθεται ο κύκλος εργασιών (ή πωλήσεις και έσοδα) της τελευταίας κλεισμένης διαχειριστικής χρήσης (ή του τελευταίου δωδεκάμηνου αυτής, σε περίπτωση που είναι υπερδωδεκάμηνη).</p> <p>Ο κωδικός 1.6.B (β) συμπληρώνεται από όλες τις υφιστάμενες επιχειρήσεις. Παρατίθεται ο κύκλος εργασιών (ή πωλήσεις και έσοδα) του πρώτου 9μηνου 2002 ή όποιος περίοδος εντός του διαστήματος αυτού η επιχείρηση είναι σε</p>

	<p>Λειτουργία και προσδιορίζεται η διάρκεια της περιόδου (π.χ. από 15/2/2002 έως 30/9/2002).</p> <p>Τα στοιχεία λαμβάνονται με βάση τα επίσημα κατά περίπτωση λογιστικά και φορολογικά στοιχεία της επιχείρησης (δημοσιευμένος ισολογισμός, επίσημα ισοζύγια, έντυπο Ε3 της φορολογικής δήλωσης, προσωρινές περιοδικές δηλώσεις Φ.Π.Α.). Η μετατροπή των δραχμικών μεγεθών σε ΕΥΡΩ γίνεται με την ισοτιμία 1€ = 340,75 δρχ.</p>
<p><b>1.7</b></p>	<p>Σημειώστε με Χ την τάξη την οποία λειτουργεί η επιχείρηση και, στην περίπτωση επιχείρησης Ενοικιαζόμενων Δωματίων ή Επιπλωμένων Διαμερισμάτων, την κατηγορία στην οποία έχει καταταγεί με το σύστημα των «κλειδιών», σύμφωνα με το Π.Δ. 337/28-12-00 (Φ.Ε.Κ. 281/Α/2000).</p> <p>Για τις επιχειρήσεις εκμετάλλευσης ειδικών μορφών τουρισμού (μαρίνες, συνεδριακά κέντρα, χιονοδρομικά κέντρα, κέντρα θαλασσοθεραπείας, κέντρα ιαματικών πηγών), συμπληρώστε το είδος της επιχείρησης (π.χ. μαρίνα) και τη δυναμικότητά της σε μεγέθη που ανταποκρίνονται στο συγκεκριμένο είδος επιχείρησης (π.χ. 70 θέσεις ελλιμενισμού).</p> <p>Για τα τουριστικά γραφεία, Τουριστικές Επιχειρήσεις Οδικών Μεταφορών (ΤΕΟΜ) και ναυλομεσιτικά γραφεία συμπληρώστε το είδος της επιχείρησης και την κατηγορία της, εφόσον υφίσταται.</p>
<p><b>1.8</b></p>	<p>Συμπληρώνονται τα στοιχεία κάθε εταιρού ή μετόχου, φυσικού προσώπου ή επιχείρησης, που μετέχει στον φορέα της επένδυσης εάν ο φορέας είναι υφιστάμενη επιχείρηση, ή δηλώνει ότι θα συμμετέχει σε περίπτωση που ο φορέας είναι υφιστάμενη επιχείρηση.</p> <ul style="list-style-type: none"> <li>• Στον κωδικό 1.8.Γ αναφέρεται ο τομέας της κύριας δραστηριότητας του εταιρού ή μετόχου (ΜΕΤΑΠΟΙΗΣΗ, ΤΟΥΡΙΣΜΟΣ, ΕΜΠΟΡΙΟ, ΥΠΗΡΕΣΙΕΣ) και το ακριβές αντικείμενο της δραστηριότητας (π.χ. ξενοδοχειακές επιχειρήσεις ή το επάγγελμα στην περίπτωση φυσικού προσώπου κ.λ.π.).</li> <li>• Ο κωδικός 1.8.Ε συμπληρώνεται για τους εταιρούς ή μετόχους του φορέα της επένδυσης που είναι φυσικά πρόσωπα.</li> <li>• Ο κωδικός 1.8.ΣΤ συμπληρώνεται κατ' αντιστοιχία των οδηγιών που προαναφέρονται στους κωδικούς 1.6.Α και 1.6.Β.</li> </ul>
<p><b>1.9</b></p>	<p>Σε περίπτωση υφιστάμενης επιχείρησης, περιγράφεται το ιστορικό της δραστηριότητας της επιχείρησης και των βασικών εταιρών ή μετόχων αυτής. Σε περίπτωση υπό σύσταση επιχείρησης, περιγράφεται το ιστορικό της δραστηριότητάς των εταιρών / μετόχων. Ειδικότερα, επισημαίνονται: η γνώση των συνθηκών της αγοράς και του κλάδου της προτεινόμενης επένδυσης, η προηγούμενη επαγγελματική και επιχειρηματική δραστηριότητα, η χρονική περίοδος δραστηριοποίησης, η ενασχόληση με αντικείμενο συναφές με αυτό της προτεινόμενης επένδυσης, οι γνώσεις – σπουδές επί του αντικειμένου της προτεινόμενης επένδυσης και γίνεται αναφορά στα επίσημα πιστοποιητικά τεκμηρίωσης των γνώσεων και της εμπειρίας που υποβάλλονται ως τυπικά δικαιολογητικά.</p>
<p><b>1.10</b></p>	<p>Τα οικονομικά μεγέθη δίνονται σε ΕΥΡΩ. Τα δραχμικά μεγέθη μετατρέπονται σε ΕΥΡΩ για όλα τα έτη με την ισοτιμία 1 € = 340,75 δρχ.</p> <p>Τα οικονομικά στοιχεία λαμβάνονται από τα επίσημα λογιστικά και φορολογικά στοιχεία της επιχείρησης, ήτοι τους δημοσιευμένους ισολογισμούς για τις πλήρεις χρήσεις και τα επίσημα ισοζύγια για χρονικές περιόδους μικρότερες της πλήρους χρήσης για επιχειρήσεις που τηρούν</p>

	<p>βιβλία Γ' κατηγορίας και από τα έντυπα Ε3 των υποβληθείσων φορολογικών δηλώσεων για ετήσια στοιχεία και τις περιοδικές προσωρινές δηλώσεις Φ.Π.Α. για τις επιχειρήσεις που τηρούν βιβλία Α' και Β' κατηγορίας (τα λογιστικά και φορολογικά στοιχεία από τα οποία προκύπτουν τα δηλούμενα στον κωδικό αυτό οικονομικά μεγέθη, συμπεριλαμβάνονται στα υποβαλλόμενα τυπικά δικαιολογητικά).</p> <p>Στη στήλη κάθε έτους σημειώνεται η χρονικά περίοδος στην οποία αφορούν τα οικονομικά στοιχεία που παρατίθενται και η οποία μπορεί να είναι είτε ολόκληρο το έτος (π.χ. από 1/1/1999 έως 31/12/1999) είτε τμήμα αυτού εάν δεν υπάρχουν διαθέσιμα οικονομικά στοιχεία για ολόκληρο το έτος (π.χ. από 7/5/1999 έως 31/12/1999 εφόσον η εταιρεία συστάθηκε το Μάιο 1999).</p> <p>Σε περιπτώσεις υπερδωδεκάμηνων χρήσεων, γίνεται διαχωρισμός των οικονομικών μεγεθών κατά έτος. Ο κύκλος εργασιών διαχωρίζεται με βάση το σχετικό ισοζύγιο και τα κέρδη προ αποσβέσεων κατ' αναλογία του κύκλου εργασιών των αντιστοιχών περιόδων.</p> <p>Στις περιπτώσεις των επιχειρήσεων που η διάρκεια των χρήσεων δεν συμπίπτει με το ημερολογιακό έτος, στη στήλη κάθε έτους τίθενται τα στοιχεία της χρήσης που έχει ξεκινήσει εντός του έτους αυτού (π.χ. στο έτος 2000 τίθενται τα στοιχεία της χρήσης από 1/7/2000 έως 30/6/2001).</p> <p>Για τις επιχειρήσεις που τηρούν βιβλία Γ' κατηγορίας, σε κάθε έτος στο σημείο I παρατίθεται ο κύκλος εργασιών της περιόδου του έτους αυτού για την οποία υπάρχουν διαθέσιμα οικονομικά στοιχεία, καθώς και της αντίστοιχης περιόδου του επόμενου έτους (ειδικά για το έτος 2002 παρατίθενται τα στοιχεία της αντίστοιχης περιόδου του προηγούμενου έτους). Στο σημείο II παρατίθενται τα κέρδη προ αποσβέσεων της ίδιας περιόδου του έτους.</p> <p>Για τις επιχειρήσεις που τηρούν βιβλία Β' κατηγορίας συμπληρώνονται τα αντίστοιχα στοιχεία πωλήσεων και τεκμαρτών κερδών στα σημεία VIII και IX. Για τις επιχειρήσεις που τηρούν βιβλία Α' κατηγορίας συμπληρώνονται τα αντίστοιχα στοιχεία τεκμαρτών πωλήσεων και τεκμαρτών κερδών στα σημεία VIII και IX.</p> <ul style="list-style-type: none"> <li>• Τα σημεία III, IV, V, VII, IX συμπληρώνονται σύμφωνα με τον δημοσιευμένο ισολογισμό της τελευταίας κλεισμένης χρήσης ή το έντυπο Ε3 της τελευταίας υποβληθείσας φορολογικής δήλωσης κατά περίπτωση.</li> </ul>
<p><b>2.</b></p>	<p><b>ΠΡΟΤΕΙΝΟΜΕΝΗ ΕΠΕΝΔΥΣΗ</b></p>
<p><b>2.1</b></p>	<p>Περιγράφεται σύντομα η προτεινόμενη επένδυση όσον αφορά το φυσικό αντικείμενο και το σκοπό της, π.χ. προμήθεια νέου ξενοδοχειακού και λοιπού εξοπλισμού για τον εκσυγχρονισμό των καταλυμάτων, διαμόρφωση – αναβάθμιση του περιβάλλοντος χώρου και δημιουργία αίθουσας πολλαπλών χρήσεων για την ανάπτυξη καινοτομιών.</p>
<p><b>2.2</b></p>	<p>Παρατίθεται η πλήρης διεύθυνση του τόπου εγκατάστασης της προτεινόμενης επένδυσης και (εφόσον η επιχείρηση διαθέτει ήδη στον τόπο αυτό) τηλέφωνο, Fax και e-mail.</p>
<p><b>2.3</b></p>	<p>Σημειώστε με (X) την τάξη και, στην περίπτωση Ενοικιαζόμενων Δωματίων ή Επιπλωμένων Διαμερισμάτων, την κατηγορία «κλειδιών» σύμφωνα με το Π.Δ. 337/28-12-00 (Φ.Ε.Κ. 281/Α/2000), στην οποία θα καταταγεί η επιχείρηση μετά την ολοκλήρωση της προτεινόμενης επένδυσης.</p>
<p><b>2.4</b></p>	<p>Συμπληρώνεται το Π.Ε.Π. και το ΜΕΤΡΟ στο πλαίσιο του οποίου υποβάλλεται το επενδυτικό σχέδιο, όπως αναφέρονται στους κωδικούς 5 και 7 στο έντυπο της ΑΙΤΗΣΗΣ.</p>

2.4.1	Στη δεξιά στήλη, σημειώνονται με (X) οι επιλέξιμες ενέργειες που περιλαμβάνει η επενδυτική σας πρόταση.
2.4.2	<p>Συμπληρώνεται ο προϋπολογισμός έκαστης εκ των 6 επιλέξιμων κατηγοριών δαπανών κατανεμημένος στις επιλέξιμες ενέργειες που αφορούν στην προτεινόμενη επένδυση, όπως αυτές έχουν σημειωθεί στον προηγούμενο κωδικό 2.4.1.</p> <p>Επιλέξιμες είναι μόνο οι δαπάνες που αντιστοιχούν στα λευκά πεδία του πίνακα 2.4.2 στα οποία μπορούν να σημειώνονται τα αντίστοιχα ποσά. (Δεν μπορούν να συμπληρωθούν ποσά στα γραμμοσκιασμένα πεδία δεδομένου ότι δεν αντιστοιχούν σε επιλέξιμες δαπάνες).</p> <p>Η συμπλήρωση του πίνακα αυτού θα πρέπει να γίνει σε συνδυασμό με τη συμπλήρωση του επόμενου πίνακα 2.5.</p>
2.5	<p>Ο Πίνακας αυτός αποτελεί επεξήγηση και περαιτέρω ανάλυση των πεδίων του προηγούμενου πίνακα (κωδ. 2.4.2) του ΕΡΩΤΗΜΑΤΟΛΟΓΙΟΥ.</p> <p>Κάθε πεδίο του πίνακα 2.4.2 στο οποίο προβλέπεται δαπάνη, στον υπό συμπλήρωση πίνακα 2.5 ως εξής:</p> <p>(α) Στις στήλες Α και Β του πίνακα 2.5 μεταφέρονται ο κωδικός και η λεκτική περιγραφή της επιλέξιμης ενέργειας και της επιλέξιμης δαπάνης αντίστοιχα, που αφορούν στο εν λόγω πεδίο (δαπάνη).</p> <p>(β) Στη στήλη Γ περιγράφονται οι εργασίες για τις οποίες προβλέπεται η δαπάνη.</p> <p>(γ) Στη στήλη Δ αναλύεται το προβλεπόμενο ποσό της δαπάνης ανά εργασία.</p> <p>(δ) Στη στήλη Ε παρατίθενται τα τεχνικά στοιχεία του έργου που αντιστοιχεί σε κάθε εργασία της στήλης Δ.</p> <p>ενδεικτικές εργασίες που μπορούν να αναφερθούν στη στήλη Γ είναι: Οικοδομικές Εργασίες, Ειδικές Εγκαταστάσεις (περιλαμβανομένων των ηλεκτρομηχανολογικών και λοιπών εγκαταστάσεων), Προμήθεια – Μεταφορά – Εγκατάσταση μηχανημάτων και λοιπού εξοπλισμού, Αγορά δικαιωμάτων τεχνογνωσίας για την ανάπτυξη καινοτομιών.</p> <p>Η τεχνική περιγραφή των εργασιών στη στήλη Ε περιλαμβάνει ποιοτικά και ποσοτικά τεχνικά στοιχεία του έργου όπως: είδος και ποσότητες εργασιών για εκσυγχρονισμό χώρων, τρόπος κατασκευής και χρήση αυτών (π.χ. οικοδομικές εργασίες για τη διαμόρφωση αίθουσας πολλαπλών χρήσεων 50 τ.μ. ή πλακόστρωση περιβάλλοντος χώρου 150 τ.μ. κ.λ.π.), είδος και ποσότητες του νέου ξενοδοχειακού και λοιπού εξοπλισμού, είδος, ποσότητες και περιγραφή των βασικών τεχνικών χαρακτηριστικών των μηχανημάτων για προστασία του περιβάλλοντος και εξοικονόμησης ενέργειας κ.ο.κ. τα παραστατικά τεκμηρίωσης που έχουν συμπεριληφθεί στα υποβληθέντα τυπικά δικαιολογητικά όπως προσφορές, προτιμολόγια κ.λ.π. (προμηθευτής, αριθμός, ημερομηνία παραστατικού και ποσό) αριθμούνται.</p> <p>Στη στήλη Δ αναφέρεται ο προϋπολογισμός της σχετικής εργασίας. Στη θέση «δικαιολογητικά» συμπληρώνονται οι αύξοντες αριθμοί των δικαιολογητικών που αντιστοιχούν στη συγκεκριμένη εργασία.</p>

<p><b>2.6</b></p>	<p>Οι νέες θέσεις εργασίας αφορούν στον αριθμό των θέσεων εργασίας που θα δημιουργηθούν στην επιχείρηση, πέραν των υφισταμένων, ως αποτέλεσμα της ενισχυόμενης επένδυσης.</p> <p>Οι νέες θέσεις εργασίας υπολογίζονται σε ΕΜΕ (Ετήσιες Μονάδες Εργασίας). Για τον υπολογισμό των ΕΜΕ που αντιστοιχούν στις νέες θέσεις εργασίας χρησιμοποιείται ο πίνακας 2.6 καθώς και οι διευκρινήσεις που έχουν δοθεί σχετικά με την έννοια των ΕΜΕ στις οδηγίες συμπλήρωσης του κωδ. 1.6.Α του ΕΡΩΤΗΜΑΤΟΛΟΓΙΟΥ. Τα στοιχεία των νέων θέσεων απασχόλησης (μόνιμης, εποχιακής και μερικής) που θα παρατεθούν στον πίνακα 2.6 πρέπει να είναι σύμφωνα με τα αναφερόμενα στην Υπεύθυνη Δήλωση του άρθρου 8 του Ν. 1599/1986 που υποβάλλεται ως Τυπικό Δικαιολογητικό. Σύμφωνα με σχετικό όρο της εγκριτικής απόφασης ο φορέας είναι υποχρεωμένος να διατηρεί τις δηλούμενες νέες θέσεις απασχόλησης για μία τριετία από την ολοκλήρωση και έναρξη λειτουργίας της επένδυσης.</p> <p>Ως υφιστάμενες θέσεις εργασίας των επιχειρήσεων που έχουν συσταθεί κατά το χρόνο υποβολής της αίτησης είναι οι αναφερόμενες στον κωδικό 1.6.Α (β) του ΕΡΩΤΗΜΑΤΟΛΟΓΙΟΥ.</p>
<p><b>2.7</b></p>	<p>Στον κωδικό 2.7, αναφέρονται οι πηγές χρηματοδότησης του κόστους της επενδυτικής πρότασης. Το ΣΥΝΟΛΟ του πίνακα αυτού ισούται με το ΣΥΝΟΛΟ ΠΡΟΫΠΟΛΟΓΙΣΜΟΥ ΤΗΣ ΕΠΕΝΔΥΤΙΚΗΣ ΠΡΟΤΑΣΗΣ του πίνακα 2.4.2. Τα σημεία Α, Β και Γ αφορούν τη χρηματοδότηση του επιχορηγούμενου προϋπολογισμού του επενδυτικού σχεδίου και το σημείο Δ αφορά τυχόν μη ενισχυόμενο τμήμα αυτού, σε περίπτωση που ο προϋπολογισμός της επενδυτικής πρότασης υπερβαίνει το σχετικό ανώτατο ενισχυόμενο ποσό.</p> <p><b>Α.</b> Τα ίδια κεφάλαια είναι ίσα τουλάχιστον με το 30% του επιχορηγούμενου προϋπολογισμού της επενδυτικής πρότασης. (Σε περίπτωση που ο προϋπολογισμός της επενδυτικής πρότασης υπερβαίνει το σχετικό ανώτατο επιχορηγούμενο ποσό, η απαιτούμενη ελάχιστη ίδια συμμετοχή είναι ίση με το 30% του ορίου αυτού).</p> <p>Κάλυψη της ίδιας συμμετοχής με φορολογηθέντα αποθεματικά μπορούν να δηλώσουν μόνο υφιστάμενες επιχειρήσεις που τηρούν βιβλία Γ' κατηγορίας και έχουν κλείσει τουλάχιστον μία διαχειριστική χρήση. Για να χρησιμοποιήσει φορολογηθέντα αποθεματικά ως ίδια συμμετοχή η επιχείρηση, θα πρέπει να έχει δημιουργήσει αυτά κατά τις προηγούμενες χρήσεις, να μην τα έχει δεσμεύσει για άλλους σκοπούς και, με βάση τα οικονομικά της στοιχεία, να μπορεί να διαθέσει το σχετικό ποσό από τα υφιστάμενα κεφάλαιά της χωρίς να δημιουργηθεί πρόβλημα στη λειτουργία της.</p> <p>Τα αναφερόμενα στον κωδικό 2.7.Α για την κάλυψη της ίδιας συμμετοχής πρέπει να είναι σύμφωνα με τα δηλούμενα στην Υπεύθυνη Δήλωση του άρθρου 8 του Ν. 1599/1986 που υποβάλλεται ως Τυπικό Δικαιολογητικό και αποτελούν όρο της εγκριτικής απόφασης.</p> <p><b>Β.</b> Μεσοπρόθεσμο Δάνειο είναι το επενδυτικό δάνειο που προτίθεται να χρησιμοποιήσει ο φορέας για τη χρηματοδότηση του ενισχυόμενου κόστους της επενδυτικής πρότασης.</p> <p>Τα δηλούμενα Μεσοπρόθεσμα Δανειακά Κεφάλαια πρέπει να είναι συμβατά με την έγκριση της Τράπεζας για τη χορήγηση δανείου, που υποβάλλεται ως Τυπικό δικαιολογητικό.</p> <p><b>Γ.</b> Η προβλεπόμενη επιχορήγηση υπολογίζεται με βάση τον ενισχυόμενο</p>

	<p>προϋπολογισμό του επενδυτικού σχεδίου και το ποσοστό επιχορήγησης που αντιστοιχεί σε αυτό, σύμφωνα με τον τόπο εγκατάστασης.</p> <p>Δ. Τα Λοιπά Κεφάλαια αφορούν μόνο τις περιπτώσεις που ο συνολικός προϋπολογισμός του επενδυτικού σχεδίου υπερβαίνει το ανώτατο ενισχυόμενο ποσό. Στις περιπτώσεις αυτές, το τμήμα του προϋπολογισμού που υπερβαίνει το σχετικό ανώτατο όριο, δεν επιχορηγείται και μπορεί να καλυφθεί στις υφιστάμενες επιχειρήσεις (α) με πρόσθετο τραπεζικό επενδυτικό δάνειο, (β) με πρόσθετη καταβολή μετρητών προς αύξηση του κεφαλαίου της εταιρείας και (γ) με χρήση υφιστάμενων διαθέσιμων της εταιρείας, εάν αυτό δεν δημιουργεί πρόβλημα στην λειτουργία της και στις νέες επιχειρήσεις με τις δύο πρώτες εκ των προαναφερομένων πηγών (α) και (β). Δε θεωρείται αποδεκτή πηγή χρηματοδότησης η πίστωση του προμηθευτή καθότι κατά την ολοκλήρωση της επένδυσης θα πρέπει να έχει εξοφληθεί το σύνολο των δαπανών του υποβληθέντος επενδυτικού σχεδίου.</p> <p>Οι αναφερόμενες πηγές άντλησης των Λοιπών Κεφαλαίων πρέπει να είναι συμβατές με τα σχετικά Τυπικά Δικαιολογητικά που υποβάλλονται (τεκμηρίωση ίδιας συμμετοχής, έγκριση τραπεζικού δανείου, οικονομική κατάσταση υφιστάμενης επιχείρησης).</p>
2.8	<p>Στον κωδικό αυτόν δηλώνονται αναλυτικά, για κάθε έναν από τους συμμετέχοντες στο φορέα της επένδυσης, οι πηγές από τις οποίες θα αντλήσει τα κεφάλαια για την εισφορά του μεριδίου του στο ποσό της ίδιας συμμετοχής σε μετρητά (τραπεζικές καταθέσεις, ρευστοποίηση χρεογράφων, διαθέσιμα σε περίπτωση που ο συμμετέχων είναι άλλη επιχείρηση κ.λ.π.). Τα αναφερόμενα στον κωδικό αυτό πρέπει να είναι συμβατά και να συσχετισθούν με τα παραστατικά που υποβάλλονται ως Τυπικά Δικαιολογητικά τεκμηρίωσης της δυνατότητας κάλυψης της ίδιας συμμετοχής.</p>
2.9.1	<p>Αναφέρονται οι εκτιμήσεις του φορέα για τη θέση και τους στόχους της επιχείρησης, τις προοπτικές ανάπτυξής της, την αλλαγή των απαιτήσεων των πελατών, τη διαμόρφωση των συνθηκών ανταγωνισμού κ.λ.π.</p>
2.9.2	<p>Αναφέρονται οι ενέργειες στην επιχείρηση οι οποίες έχουν ήδη ενεργοποιηθεί ή προγραμματίζονται για την εξασφάλιση της πληρότητας και της επέκτασης της τουριστικής περιόδου (π.χ. συμβάσεις με tour – operators και διάρκειά τους, μέσα διαφημιστικής καμπάνιας, συμφωνίες με συλλόγους και σωματεία, κ.λ.π.), οι πελάτες στους οποίους απευθύνονται οι δράσεις αυτές στους οποίους απευθύνονται οι δράσεις αυτές και ο τόπος προέλευσης τους (π.χ. περιοχές της Ελλάδας, περιοχές του εξωτερικού από τις οποίες αναμένεται η προσέλκυση των πελατών κ.λ.π.).</p>
2.9.3 2.9.4	<p>Αναφέρονται οι δραστηριότητες, που προγραμματίζει ο φορέας προκειμένου να υλοποιήσει και θέσει σε λειτουργία την επένδυση, ομαδοποιημένες κατά φάσεις και με βάση τη διάρκειά τους όπως απεικονίζονται αυτές στον Πίνακα του Χρονοδιαγράμματος 2.9.4</p> <p><i>Παράδειγμα</i>  <i>Σε μία επενδυτική πρόταση που περιλαμβάνει τις επιλέξιμες ενέργειες 1: Εκσυγχρονισμός κτιρίων και εγκαταστάσεων τουριστικών καταλυμάτων, 3: Εφαρμογή συστημάτων διασφάλισης ποιότητας υπηρεσιών και 4: Ανάπτυξη καινοτομιών, πιθανές φάσεις και δραστηριότητες είναι οι εξής:</i>  <i>1<sup>η</sup> φάση: ΜΕΛΕΤΕΣ</i>  <i>* Αρχιτεκτονικά σχέδια</i>  <i>* Επιλογή αναγκαίου εξοπλισμού</i>  <i>2<sup>η</sup> φάση: Εκσυγχρονισμός κτιρίων και εγκατάσταση εξοπλισμού</i></p>

	<p>* Ανακαίνιση λουτρών διαμερισμάτων</p> <p>* Παρεμβάσεις στο χώρο υποδοχής για δημιουργία αίθουσας πολλαπλών χρήσεων με σκοπό την ανάπτυξη καινοτομιών</p> <p>* Αγορά ξενοδοχειακού εξοπλισμού</p> <p>* Υποβολή αίτησης για αναβάθμιση τάξης</p> <p>3<sup>η</sup> φάση: Θέση σε λειτουργία της επένδυσης</p> <p>* Έκδοση πιστοποιητικού ...κλειδιών, σύμφωνα με το Π.Δ.337/28-12-00</p> <p>* Έναρξη λειτουργίας και εφαρμογής των νέων οργανωτικών σχημάτων</p> <p>Με βάση την αλληλουχία και τη χρονική διάρκεια των φάσεων και δραστηριοτήτων, τα παραπάνω απεικονίζονται στον Πίνακα του Χρονοδιαγράμματος 2.9.4.</p>
2.9.5	<p>Για την τεκμηρίωση του αριθμού των νέων θέσεων απασχόλησης που θα δημιουργηθούν από την πραγματοποίηση της προτεινόμενης επένδυσης, για κάθε μία από τις νέες θέσεις, δίνεται επαρκής περιγραφή του αντικειμένου εργασίας, τα οποία πρέπει να σχετίζεται με την προτεινόμενη επένδυση (π.χ. Receptionist, τραπεζοκόμος, υπεύθυνος δημοσίων σχέσεων, συντηρητής, καθαρίστρια κ.λ.π.), καθώς και η ειδικότητα του ατόμου που θα απασχοληθεί.</p> <ul style="list-style-type: none"> <li>• Στις υφιστάμενες επιχειρήσεις αιτιολογείται η ανάγκη δημιουργίας νέας θέσης για την εν λόγω εργασία (π.χ. ανάγκη για κάποια νέα ειδικότητα, αύξηση συγκεκριμένων εργασιών κ.λ.π.)</li> </ul>
2.9.6	<p>Σε περίπτωση που ο φορέας θεωρεί ότι το προτεινόμενο επενδυτικό σχέδιο έχει καινοτομικό χαρακτήρα, το αναφέρει το σημείο αυτό και αιτιολογεί τον χαρακτήρα της καινοτομίας ή του καινοτομικού τουριστικού προϊόντος που εισάγει στην επιχείρησή του. Για το σκοπό αυτόν, ο φορέας υποβάλλει όποια συνοδευτικά υποστηρικτικά στοιχεία διαθέτει.</p>
2.9.7	<p>Σε περίπτωση που το επενδυτικό σχέδιο συμβάλλει στην προστασία του περιβάλλοντος, γίνεται σχετική αναφορά και τεκμηρίωση στον κωδικό αυτόν.</p> <p>Προστασία του περιβάλλοντος θεωρείται ο περιορισμός της ρύπανσης του εδάφους, του υπεδάφους, δτών υδάτων και της ατμόσφαιρας, η αποκατάσταση του φυσικού περιβάλλοντος και η ορθολογική χρησιμοποίηση των φυσικών πόρων όπως η ανακύκλωση του ύδατος, η εξοικονόμηση ενέργειας, η αξιοποίηση των ανανεώσιμων πηγών ενέργειας, η υποκατάσταση υγρών καυσίμων ή της ηλεκτρικής ενέργειας με αέρια καύσιμα και η αξιοποίηση απορριπτόμενων υλικών.</p>
2.9.8	<p>Εφόσον ο φορέας θεωρεί ότι το επενδυτικό σχέδιο έχει ουσιαστική συμβολή στην τοπική ανάπτυξη λόγω αξιοποίησης τοπικών πόρων (π.χ. προβολή τοπικών προϊόντων, αξιοποίηση πολιτισμικών και φυσικών πόρων της περιοχής στην οποία θα πραγματοποιηθεί η επένδυση κ.λ.π.), το αναφέρει και το τεκμηριώνει στον κωδικό αυτόν.</p>
2.10	<p>Παρατίθενται τα στοιχεία της Τράπεζας η οποία έχει εγκρίνει τη χορήγηση δανείου για τη χρηματοδότηση της επενδυτικής πρότασης. Η σχετική βεβαίωση της Τράπεζας υποβάλλεται ως Τυπικό Δικαιολογητικό.</p>
3.	<p>ΤΙΘΕΝΤΑΙ Η ΗΜΕΡΟΜΗΝΙΑ ΣΥΜΠΛΗΡΩΣΗΣ ΤΟΥ ΕΡΩΤΗΜΑΤΟΛΟΓΙΟΥ</p>
4.	<p>ΣΕ ΠΕΡΙΠΤΩΣΗ ΠΟΥ Ο ΦΟΡΕΑΣ ΕΠΕΝΔΥΣΗΣ ΕΙΝΑΙ ΥΦΙΣΤΑΜΕΝΗ ΕΠΙΧΕΙΡΗΣΗ, ΥΠΟΓΡΑΦΕΙ Ο ΝΟΜΙΜΟΣ ΕΚΠΡΟΣΩΠΟΣ ΤΗΣ. ΣΕ ΠΕΡΙΠΤΩΣΗ ΠΟΥ Ο ΦΟΡΕΑΣ ΕΠΕΝΔΥΣΗΣ ΕΙΝΑΙ ΥΠΟ ΣΥΣΤΑΣΗ ΕΠΙΧΕΙΡΗΣΗ ΥΠΟΓΡΑΦΟΥΝ ΟΛΟΙ ΟΙ ΑΝΑΦΕΡΟΜΕΝΟΙ ΩΣ ΣΥΜΜΕΤΕΧΟΝΤΕΣ ΣΕ ΑΥΤΗΝ.</p>

**ΤΥΠΙΚΑ ΔΙΚΑΙΟΛΟΓΗΤΙΚΑ  
ΓΙΑ ΤΗΝ ΥΠΟΒΟΛΗ ΤΗΣ ΑΙΤΗΣΗΣ**

Α/Α	<b>ΑΙΤΗΣΗ ΘΕΜΑΤΙΚΗ ΕΝΟΤΗΤΑ “ΤΟΥΡΙΣΜΟΣ”</b>	
1.	<b>Στοιχεία πιστοποίησης του φορέα της επένδυσης</b>	<b>Υφιστάμενες επιχειρήσεις</b> <ul style="list-style-type: none"> <li>• Τα επίσημα στοιχεία που αφορούν τη νόμιμη υπόσταση της εταιρείας (καταστατικό της με τις τυχόν τροποποιήσεις του και σχετικά Φ.Ε.Κ. δημοσίευσης ή ιδιωτικό συμφωνητικό σύστασης νόμιμα δημοσιευμένο) και στοιχεία της εταιρικής / μετοχικής της σύνθεσης (Βιβλίο μετόχων / εταίρων ή πρακτικά πρόσφατης Γενικής Συνέλευσης αυτών).</li> </ul> Σε περίπτωση που η επιχείρηση του φορέα της επένδυσης λειτουργεί με τη μορφή ατομικής επιχείρησης απαιτείται η υποβολή βεβαίωσης έναρξης επιτηδεύματος του επιχειρηματία.
2.	<b>Στοιχεία πιστοποίησης έγκρισης δανείου</b> (στην περίπτωση που προβλέπεται δάνειο στο χρηματοδοτικό σχήμα της πρότασης)	Έγκριση τράπεζας για τη χορήγηση δανείου, στην οποία θα αναφέρονται οι βασικοί όροι χορήγησής του, όπως: <ul style="list-style-type: none"> <li>• Αντικείμενο και προϋπολογισμός της δανειοδοτούμενης επένδυσης</li> <li>• Το ύψος του εγκεκριμένου δανείου</li> <li>• Η διάρκεια και ο χρόνος αποπληρωμής του</li> <li>• Το επιτόκιο</li> <li>• Οι απαιτούμενες εξασφαλίσεις για τη χορήγηση του.</li> </ul>
3.	<b>Οικονομικά και λοιπά στοιχεία του φορέα της επένδυσης –</b> <b>Τεκμηρίωση της δυνατότητας κάλυψης της ίδιας συμμετοχής</b>	<b>A. Υφιστάμενες επιχειρήσεις</b> A1) Δημοσιευμένοι ισολογισμοί ή επικυρωμένα από την επιχείρηση αντίγραφα ισολογισμών των τριών τελευταίων χρήσεων για τις επιχειρήσεις που τηρούν βιβλία Γ' κατηγορίας. Επίσης για τις επιχειρήσεις αυτές το τελευταίο επίσημο ισοζύγιο του έτους 2002 και το ισοζύγιο του ίδιου μηνός του προηγούμενου έτους 2001. Σε περίπτωση ύπαρξης υπερδωδεκάμηνης χρήσης ή όταν δεν υφίστανται οικονομικά στοιχεία πλήρους χρήσης, προσκομίζονται τα απαιτούμενα ισοζύγια για τον προσδιορισμό συγκρίσιμων οικονομικών μεγεθών κατ' έτος. Αντίγραφα φορολογικών δηλώσεων καθώς και των εντύπων Ε3 και Ε9 των τριών τελευταίων ετών και αντίγραφα των προσωρινών περιοδικών δηλώσεων Φ.Π.Α. για την τρέχουσα 2002 για τις επιχειρήσεις που τηρούν βιβλία Α' και Β' κατηγορίας. A2) Έκθεση της δραστηριότητας (προφίλ) των επιχειρήσεων που μετέχουν στο φορέα της επένδυσης συνοδευόμενη από επίσημους



		<p>ισολογισμούς ή αντίγραφα των φορολογικών δηλώσεων και των εντύπων Ε3 και Ε9 αυτών κατά περίπτωση, για τα τρία τελευταία έτη.</p> <p>A3) Βιογραφικό σημείωμα των φυσικών προσώπων που μετέχουν στον φορέα της επένδυσης συνοδευόμενο από επίσημα πιστοποιητικά τεκμηρίωσης των γνώσεων και της εμπειρίας, αντίγραφα φορολογικών δηλώσεων και εντύπων Ε9 των τελευταίων τριών ετών καθώς και επίσημα στοιχεία τεκμηρίωσης της δυνατότητας διάθεσης του δηλούμενου χρηματικού ποσού για την κάλυψη της ίδιας συμμετοχής (βεβαιώσεις εξαμηνιαίας κίνησης τραπεζικών λογαριασμών, βεβαιώσεις κατοχής ομολόγων κ.λ.π.).</p> <p><b>Β. Νέες υπό σύσταση επιχειρήσεις</b> Τα παραπάνω στοιχεία Α2 και Α3.</p>
4.	<b>Στοιχεία απασχολούμενου προσωπικού</b>	<p><b>Υφιστάμενες επιχειρήσεις</b> Αντίγραφα καταστάσεων απασχολούμενου προσωπικού της επιχείρησης θεωρημένα από το Ι.Κ.Α. και την Επιθεώρηση Εργασίας, όπου αναφέρεται ο αριθμός του μόνιμου προσωπικού (συνολικά και κατά βάρδια) και του εποχιακά απασχολούμενου προσωπικού (στοιχεία 9μηνου έτους 2002 κατά μήνα).</p>
5.	<b>Άδεια λειτουργίας</b>	<ul style="list-style-type: none"> <li>Ειδικό σήμα του Ε.Ο.Τ. σε ισχύ (ή βεβαίωση Ε.Ο.Τ., ότι εκκρεμεί η έκδοση ή ανανέωση του σήματος, μόνο προκειμένου για ξενοδοχεία, camping και ενοικιαζόμενα επιπλωμένα δωμάτια και διαμερίσματα, που υπόκεινται στις ρυθμίσεις του Ν. 2919/2001 «Σύνδεση έρευνας και τεχνολογίας με την παραγωγή κ.α. διατάξεις» άρθρο 18 παρ. 1 και 2).</li> </ul>
6.	<b>Προδιαγραφές και στοιχεία κόστους προτεινόμενων επενδύσεων</b>	<p>Προσφορές, προτιμολόγια, ενημερωτικά έντυπα (prospectus), τα οποία αφορούν στα προτεινόμενα επενδυτικά έργα (κτιριακά, εξοπλισμός, λογισμικό, δικαιώματα τεχνολογίας, κ.λ.π.) ταξινομημένα / αριθμημένα.</p>
7.	<b>Βεβαιώσεις διανυκτερεύσεων και κλινών (τα στοιχεία της διπλανής στήλης υποβάλλονται μόνον από επιχειρήσεις τουριστικών καταλυμάτων που δεν υποχρεούνται στην τήρηση βιβλίων)</b>	<ul style="list-style-type: none"> <li>Βεβαίωση από την Τουριστική Αστυνομία για τον αριθμό διανυκτερεύσεων και τον αριθμό κλινών της επιχείρησης, για τα τρία τελευταία έτη (1999, 2000, 2001).</li> <li>Βεβαίωση από την Τουριστική Αστυνομία για τον συνολικό αριθμό διανυκτερεύσεων και τον συνολικό αριθμό κλινών της περιοχής στην οποία βρίσκεται χωροθετημένη η επιχείρηση, για τα τρία τελευταία έτη (1999, 2000, 2001).</li> </ul>

<p>8.</p>	<p><b>Υπεύθυνη δήλωση του άρθρου 8 του Ν.1599/1986 υπογεγραμμένη από το νόμιμο εκπρόσωπο του φορέα της επένδυσης, με τις ακόλουθες σχετικές διατυπώσεις:</b></p>	<ul style="list-style-type: none"> <li>• Τα στοιχεία και δικαιολογητικά που υποβλήθηκαν στο φάκελο της υποβαλλόμενης πρότασης είναι αληθή.</li> <li>• Δήλωση περί του αριθμού των εργαζομένων που πρόκειται να απασχοληθούν σε νέες θέσεις μόνιμης απασχόλησης συνολικά και κατά βάρδια ή εποχιακά.</li> <li>• Δήλωση ότι η επενδυτική πρόταση δεν έχει ενισχυθεί και σε περίπτωση υπαγωγής της δεν θα ενισχυθεί από άλλο Εθνικό ή Κοινοτικό Πρόγραμμα για την υλοποίηση της ίδιας πρότασης ή τμήματος αυτής.</li> <li>• Δήλωση περί του τρόπου κάλυψης της ίδιας συμμετοχής (σύμφωνα με την οποία θα διατυπωθεί και ο σχετικός όρος της απόφασης υπαγωγής). Σε περίπτωση που η ίδια συμμετοχή πρόκειται να καλυφθεί με φορολογηθέντα αποθεματικά να δηλώνεται ότι αυτά δεν έχουν χρησιμοποιηθεί για την κάλυψη της ίδιας συμμετοχής σε άλλο ενισχυόμενο πρόγραμμα.</li> <li>• Εάν η εταιρεία δεν υφίσταται και υπάρχει υποχρέωση από το Νόμο για τη σύστασή της, δηλώνεται η νομική μορφή και η σύνθεση του κεφαλαίου της.</li> <li>• Δήλωση σχετικά με το κριτήριο ανεξαρτησίας της επιχείρησης, με την οποία βεβαιώνεται ότι η επιχείρηση:             <ul style="list-style-type: none"> <li>α) απασχολεί λιγότερους από πενήντα (50) εργαζομένους,</li> <li>β) έχει ετήσιο κύκλο εργασιών μικρότερο των τεσσάρων εκατομμυρίων ευρώ (4.000.000 €) και ετήσιο συνολικό ενεργητικό μικρότερο των πέντε εκατομμυρίων ευρώ (5.000.000 €) και</li> <li>γ) δεν ανήκει, κατά ποσοστό 25% ή περισσότερο του κεφαλαίου ή των δικαιωμάτων ψήφου, σε μία επιχείρηση ή, από κοινού, σε περισσότερες επιχειρήσεις, οι οποίες δεν ανταποκρίνονται στα προαναφερόμενα υπό α) και β) χαρακτηριστικά.</li> </ul> </li> </ul>
-----------	--	---

## ΔΙΚΑΙΟΛΟΓΗΤΙΚΑ ΚΑΙ ΣΤΟΙΧΕΙΑ ΓΙΑ ΤΗΝ ΠΙΣΤΟΠΟΙΗΣΗ ΤΗΣ ΚΑΤΑΒΟΛΗΣ ΤΗΣ ΙΔΙΑΣ ΣΥΜΜΕΤΟΧΗΣ ΚΑΤΑ ΤΗΝ ΠΡΑΓΜΑΤΟΠΟΙΗΣΗ ΤΗΣ ΕΠΕΝΔΥΣΗΣ

### ***A Προκειμένου για Α.Ε.***

- Πρακτικό της απόφασης της Γ.Σ. των μετόχων για την αύξηση του μετοχικού κεφαλαίου και το σχετικό ΦΕΚ δημοσίευσής του.
- Πρακτικό του Δ.Σ. για την πιστοποίηση της καταβολής του μετοχικού κεφαλαίου και το σχετικό ΦΕΚ δημοσίευσής τους.
- Αντίγραφο αναλυτικού καθολικού λογαριασμού του κεφαλαίου από βιβλία Γ' κατηγορίας.

### ***B Προκειμένου για Ε.Π.Ε.***

- Δημοσίευση της σύνθεσης ή/ και των τροποποιήσεων των σχετικών με τις αυξήσεις του εταιρικού κεφαλαίου στο Φ.Ε.Κ.
- Αντίγραφο αναλυτικού καθολικού λογαριασμού του κεφαλαίου στην περίπτωση τήρησης βιβλίων Γ' κατηγορίας.

### ***Γ Προκειμένου για Ο.Ε. και Ε.Ε.***

- Βεβαίωση καταχώρησης της συστατικής πράξης της Ο.Ε. ή Ε.Ε. και τυχόν τροποποιήσεων αυτής, στο Βιβλίο Εταιρειών του Πρωτοδικείου της οικείας Νομαρχίας.
- Αντίγραφο αναλυτικού καθολικού του λογαριασμού του κεφαλαίου στην περίπτωση τήρησης Βιβλίων Γ' κατηγορίας και αντίγραφο των σχετικών σελίδων του Βιβλίου Εσόδων – Εξόδων στην περίπτωση τήρησης Βιβλίων Β' κατηγορίας.

### ***Δ Φορολογηθέντα Αποθεματικά***

***(για τις εταιρείες που τηρούν Βιβλία Γ' κατηγορίας)***

Εφόσον τα φορολογηθέντα αποθεματικά προβλέπονται στην εγκριτική απόφαση ως τρόπος κάλυψης της ίδιας συμμετοχής, προσκομίζεται η απόφαση του αρμόδιου οργάνου της εταιρείας με την οποία αποφασίσθηκε η

δέσμευση των αποθεματικών για την επένδυση επί μία πενταετία (5ετία) από την ολοκλήρωσή της.

Επίσης απαιτείται αντίγραφο αναλυτικού καθολικού του λογαριασμού «φορολογηθέντα Αποθεματικά» ή οι ισολογισμοί των σχετικών χρήσεων.

