

Τ.Ε.Ι. ΠΑΤΡΑΣ  
ΣΧΟΛΗ ΔΙΟΙΚΗΣΗ ΟΙΚΟΝΟΜΙΑΣ  
ΤΜΗΜΑ ΛΟΓΙΣΤΙΚΗΣ

## ΠΤΥΧΙΑΚΗ ΕΡΓΑΣΙΑ

ΜΗΧΑΝΟΓΡΑΦΗΜΕΝΗ  
ΛΟΓΙΣΤΙΚΗ ΣΥΜΦΩΝΑ ΜΕ  
ΤΟΝ Κ.Β.Σ. ΚΑΙ ΤΟ  
Ε.Γ.Λ.Σ.

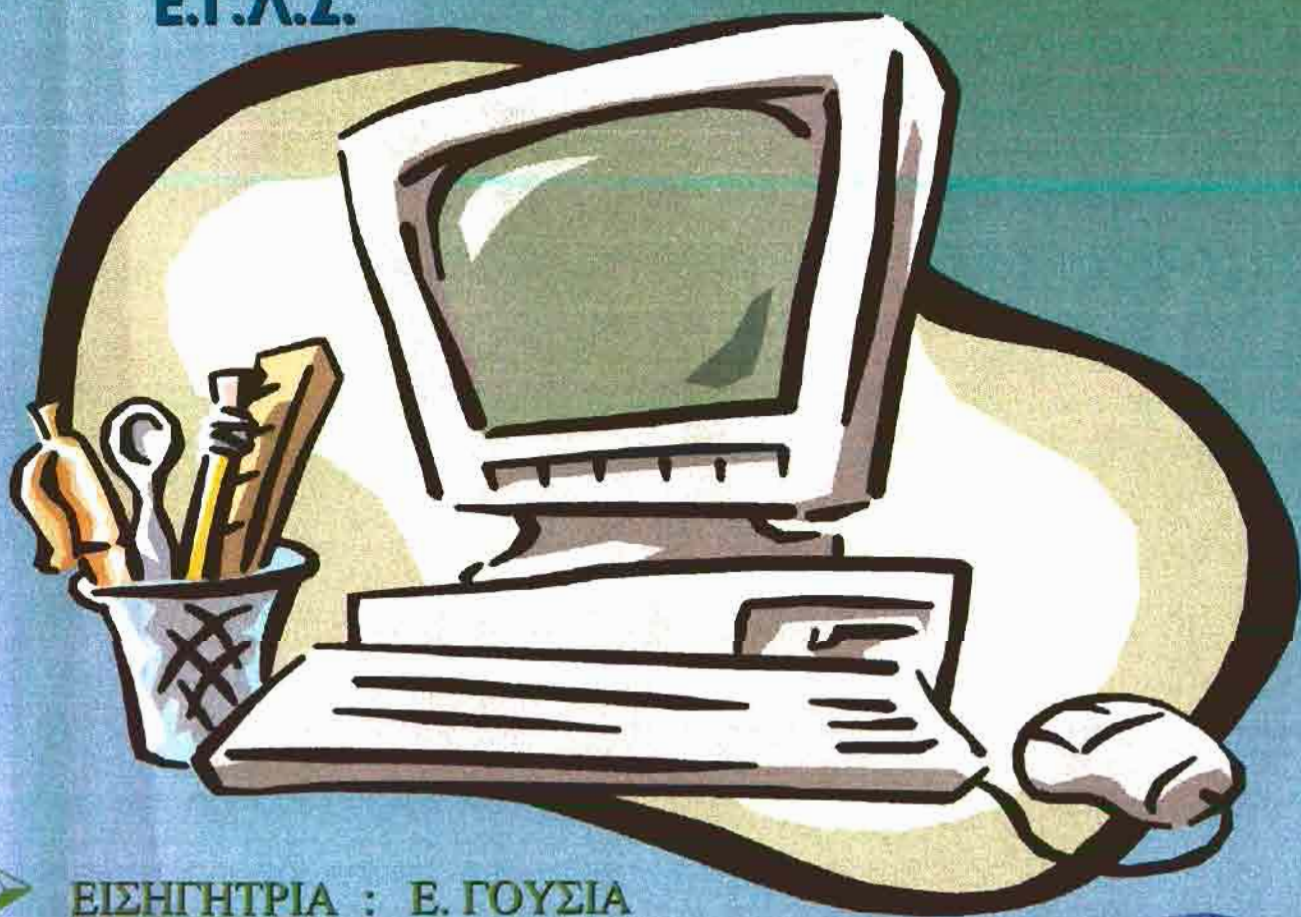

- ΕΙΣΗΓΗΤΡΙΑ : Ε. ΓΟΥΣΙΑ
- ΣΠΟΥΔΑΣΤΕΣ : Ν. ΑΓΓΕΛΟΠΟΥΛΟΣ  
Φ. ΚΥΡΙΑΖΟΠΟΥΛΟΣ  
Θ. ΠΟΛΥΧΡΟΝΟΠΟΥΛΟΣ



ΑΡΙΘΜΟΣ 3025  
ΕΙΣΑΓΩΓΗΣ

## ΕΥΡΕΤΗΡΙΟ ΠΕΡΙΕΧΟΜΕΝΩΝ

	Σελ.
<b>ΚΕΦΑΛΑΙΟ 1</b>	<b>1</b>
1.1 ΛΟΓΙΣΤΙΚΗ ΚΑΙ ΗΛΕΚΤΡΟΝΙΚΟΙ ΥΠΟΛΟΓΙΣΤΕΣ	1
1.2 Η ΑΣΦΑΛΕΙΑ ΤΩΝ ΛΟΓΙΣΤΙΚΩΝ ΠΛΗΡΟΦΟΡΙΩΝ ΣΤΑ ΜΗΧΑΝΟΓΡΑΦΗΜΕΝΑ ΛΟΓΙΣΤΗΡΙΑ	5
1.3 ΒΙΒΛΙΑ ΕΠΙΤΗΔΕΥΜΑΤΙΩΝ (ΒΙΒΛΙΑ Γ' ΚΑΤΗΓΟΡΙΑΣ)	8
<b>ΚΕΦΑΛΑΙΟ 2</b>	<b>13</b>
2.1 SCINGULARS	13
2.2 ΚΙΝΗΣΕΙΣ	17
2.3 ΑΡΧΕΙΑ	24
2.4 ΛΟΙΠΑ	32
2.5 ΠΡΟΒΟΛΕΣ	38
2.6 ΕΚΤΥΠΩΣΕΙΣ	40
2.7 ΟΙΚΟΝΟΜΙΚΕΣ ΑΝΑΦΟΡΕΣ	47
2.8 ΒΟΗΘΗΤΙΚΑ	55
<b>ΚΕΦΑΛΑΙΟ 3</b>	<b>65</b>
<b>ΑΣΚΗΣΗ</b>	<b>65</b>

## ΚΕΦΑΛΑΙΟ 1

### 1.1 ΛΟΓΙΣΤΙΚΗ ΚΑΙ ΗΛΕΚΤΡΟΝΙΚΟΙ ΥΠΟΛΟΓΙΣΤΕΣ

1) Μια πραγματική επανάσταση έγινε τα τελευταία χρόνια στο χώρο της λογιστικής και πληροφορικής. Με την κάθετη πτώση του κόστους κατασκευής και της τιμής πωλήσεως των ηλεκτρονικών υπολογιστών και την εισβολή της νέας γενιάς μικρών ηλεκτρονικών υπολογιστών (mini computers) με τεράστιες δυνατότητες, σε σχέση ακόμη, και με τους παλιούς μεγάλους Η/Υ, επεκτάθηκε σε μεγάλο βαθμό η μηχανοργάνωση και των μεσαίων επιχειρήσεων.

Οι επιχειρηματίες αντιλήφθηκαν ότι η ταχύτητα επεξεργασίας των λογιστικών στοιχείων, τους έδινε τη δυνατότητα άμεσης ενημέρωσης με κάθε πληροφορία που είναι δυνατόν να αναζητηθεί σε κάθε στιγμή (π.χ. κίνηση ενός πελάτη ή με έναν προμηθευτή, υπόλοιπα των λογαριασμών αυτών, κίνηση και υπόλοιπα αποθήκης, κίνηση γραμματίων κλπ.) ή μερική ή συνολική κίνηση ομάδας λογαριασμών, ισοζύγια κλπ.

Η έλλειψη άμεσης ενημέρωσης για τις τρέχουσες υποχρεώσεις και απαιτήσεις ήταν το μεγαλύτερο πρόβλημα των επιχειρηματιών οι οποίοι ήσαν κάπως βέβαιοι για την ακρίβεια των στοιχείων που τους παρουσίαζε ο λογιστής, μόνο μετά την σύνταξη του μηνιαίου ισοζυγίου των αναλυτικών καθολικών που πολλές όμως φορές καθυστέρουσε ένα και δύο μήνες.

Για τους λογιστές, πάντα υπήρχαν τα ίδια παραπάνω προβλήματα που τους έφερναν σε δύσκολη θέση με τους εργοδότες τους, γιατί, δεν ήσαν σε θέση να βεβαιώσουν ότι οι λογαριασμοί των αναλυτικών καθολικών ήσαν ενημερωμένοι με ακρίβεια, αν βέβαια είχαν τη δυνατότητα να ενεργούν την ενημέρωση μέσα σε 10 ημέρες.

Όσοι από τους φωτισμένους λογιστές αντιλήφθηκαν την αναγκαιότητα αντικατάστασης της χειρόγραφης λογιστικής με μηχανογραφημένη και βρήκαν ανταπόκριση από φωτισμένους εργοδότες, είδαν ότι το κύρος τους σαν λογιστών ανέβηκε, χωρίς να χάσουν έστω και το ελάχιστο από την παλιά τους προσωπικότητα, ενώ παράλληλα απαλλάχθηκαν από πολλά άγχη.

Είναι αλήθεια ότι πολλοί λογιστές, δεν σκέπτονται καν μια μηχανογραφική εφαρμογή ή την απορρίπτουν χωρίς συζήτηση, επηρεάζοντας έτσι και τους εργοδότες τους γιατί πάσχουν από το σύμπλεγμα της μειονεκτικότητας απέναντι σ'

αυτά τα περίεργα μηχανήματα που λέγονται mini computers. Και μ' όλα αυτά το πέρασμα από την αρνητική στη θετική θέση, δεν διαφέρει από το γόρδιο δεσμό ή το αυγό του Κολόμβου

Για να δεχθεί ένας λογιστής την μηχανοργάνωση σαν εργαλείο της δουλειάς του (όπως και είναι πρέπει να διαθέσει λίγο χρόνο για να μπει στη φιλοσοφία των ηλεκτρονικών υπολογιστών. Δεν είναι ανάγκη να είναι ούτε μαθηματικός, ούτε ηλεκτρονικός ούτε τίποτα άλλο εκτός από ότι είναι δηλαδή λογιστής. Για οποιονδήποτε που γνωρίζει αρκετά καλά τη λογιστική δεν είναι δύσκολο να δεχθεί τη φιλοσοφία αυτή. Και η φιλοσοφία των Η/Υ είναι απλή. Αρκεί ο λογιστής να έχει λίγη θέληση για βελτίωση της επαγγελματικής του θέσεως. Τα πάντα εξελίσσονται. Και η τεχνική της λογιστικής δεν είναι στατική. Και αυτή εξελίσσεται.

Οι Η/Υ δεν αντικαθιστούν το λογιστικό προσωπικό της επιχείρησης και κατά συνέπεια δεν δημιουργούν ανεργία. Ο Η/Υ είναι ένα εργαλείο στα χέρια του λογιστή που λειτουργεί σύμφωνα με τις οδηγίες που του δίνει αυτός και μόνο αυτός. Όπως χαρακτηριστικά λέγεται "άχυρα του δίνεις, άχυρα σου βγάζει". Χρειάζεται ο λογιστής, αλλά χρειάζεται και ο βοηθός του λογιστή ή οι βοηθοί, αν πρόκειται για επιχείρηση με μεγάλη κίνηση. Η διαφορά μεταξύ χειρόγραφου και μηχανογραφικού συστήματος, έγκειται τόσο στην ποιότητα της εργασίας που προσφέρεται από το έμπυχο υλικό όσο και στην ποιότητα εργασίας που προσφέρουν οι Η/Υ.

2) Σε ότι αφορά την ποιότητα της εργασίας που προσφέρουν οι Η/Υ θα μπορούσαμε να πούμε ότι αυτή αναφέρεται σε τρία βασικά χαρακτηριστικά:

α) Την ταχύτητα καταχωρήσεως-αποτυπώσεως των εγγραφών και ενημερώσεως του επιχειρηματία.

β) Την αποφυγή λαθών αφού με έναν έλεγχο σε ό,τι αφορά την ακρίβεια των στοιχείων με τα οποία τροφοδοτήθηκε ο Η/Υ αποφεύγονται οι πολλαπλοί και αναγκαίοι έλεγχοι αθροίσεων, μεταφοράς εγγραφών κλπ. του χειρόγραφου συστήματος.

γ) Την πολλαπλότητα των επεξεργασμένων πληροφορικών στοιχείων, που υπάρχουν σε ελάχιστο χρονικό διάστημα, σε τρόπο ώστε ο επιχειρηματίας κάθε στιγμή να γνωρίζει κάθε πληροφορία που του είναι αναγκαία για τη δουλειά του.

3) Το δυσκολότερο πρόβλημα στο θέμα της μηχανοργάνωσης μιας επιχείρησης είναι η επιλογή του κατάλληλου προμηθευτή.

Δυστυχώς το μικρό κόστος των μηχανημάτων και η δυνατότητα πραγματοποίησης μεγάλων ποσοστών μικτού κέρδους, ώθησαν πολλούς άσχετους



να ασχοληθούν με την εισαγωγή και πώληση των mini computers. Πληροφορούμαστε ότι οι εισαγωγείς τέτοιων μηχανών έφτασαν περίπου τους 250 και συνέχεια αυξάνουν. Οι περισσότεροι όμως από αυτούς, αγνοούν ή θέλουν να το αγνοούν, ότι η πώληση των Η/Υ και η πραγματοποίηση υψηλών ποσοστών μικτού κέρδους, δημιουργεί γι' αυτούς, σοβαρές - σοβαρότατες υποχρεώσεις. Θα ήταν αδιανόητο για οποιαδήποτε πραγματοποίηση ενός τόσο υψηλού ποσοστού μικτού κέρδους, αν μέσα σ' αυτό δεν περιλαμβάνονταν ορισμένες υπηρεσίες, αλληλένδετα συνδεδεμένες με την πώληση, το κόστος των οποίων δεν θα εντάσσονταν στο μικτό κέρδος του Η/Υ. Δύο βασικά είναι οι υπηρεσίες αυτές: Το τεχνικό σέρβις που επικουρεί την αξιοπιστία του μηχανήματος και η κατάρτιση των προγραμμάτων με υποχρέωση βελτιώσεων ή διορθώσεων κατά τους πρώτους μήνες εφαρμογής του συστήματος. Δυστυχώς και στην περίπτωση αυτή, οι αλεξιπτωτιστές του επαγγέλματος, βρήκαν τη λύση. Αγόρασαν ή αντέγραψαν προγράμματα, από εκείνα που όπως χαρακτηριστικά λέγεται "πουλιούνται στα περίπτερα σαν τις ασπιρίνες", τα οποία μεταπωλούν στα θύματά τους που πλέουν σε πελάγη άγνοιας και από εκεί και πέρα αρχίζει το δράμα των επιχειρήσεων που βλαστημούν την ώρα και τη στιγμή που μπήκαν στην περιπέτεια των Η/Υ.

Δεν αναφερόμαστε στο μπουκοτάζ που ορισμένοι λογιστές κηρύσσουν κατά των mini computers είτε επειδή πιστεύουν ότι αποδυναμώνονται σαν επαγγελματίες είτε γιατί δεν είναι σε θέση ή δεν θέλουν να μπουν στη φιλοσοφία τους είτε και για άλλους λόγους...

Αναφερόμαστε σε περιπτώσεις που ανάγονται σε εξαπάτηση των πελατών με την προσφορά ακριβοπληρωμένων αλλά άσχετων προγραμμάτων, που έχουν καταρτιστεί για επιχειρήσεις με διαφορετικό αντικείμενο εργασιών και με διαφορετικές απαιτήσεις λογιστικής οργάνωσης και πληροφόρησης π.χ. η προσφορά ενός προγράμματος που έχει καταρτιστεί για εμπορική επιχείρηση σε βιομηχανική επιχείρηση ή η προσφορά προγράμματος ξενοδοχειακής επιχείρησης σε ναυτιλιακή επιχείρηση. Το σωστό στις περιπτώσεις αυτές, είναι ο επιχειρηματίας που επιθυμεί να αγοράσει έναν Η/Υ να απευθύνεται σε ένα αδέσμευτο ειδικό επιστήμονα, ο οποίος θα ετοιμάζει τις προδιαγραφές του Η/Υ σύμφωνα και με τις μελλοντικές ανάγκες της επιχείρησης για μια τουλάχιστον πενταετία και ο οποίος θα υποδεικνύει τουλάχιστον 5 σοβαρές επιχειρήσεις που διαθέτουν Η/Υ με τις προδιαγραφές αυτές και θα εγγυάται με το επαγγελματικό και επιστημονικό του κύρος την αξιοπιστία τους, τόσο στη δυνατότητα άμεσης επισκευής βλαβών (σέρβις) όσο και την ικανότητα

κατάρτισης ή προσαρμογής των προγραμμάτων. Από εκεί και πέρα η επιλογή ανήκει στον επιχειρηματία, ο οποίος πρέπει να γνωρίζει ότι, ορισμένοι από τους προμηθευτές τέτοιων μηχανών, είναι αδίστακτοι, προκειμένου να μπουν στην αγορά ή να επεκτείνουν τον κύκλο των πελατών τους. Χρησιμοποιούν και τις πιο απίθανες μεθόδους φθάνοντας σε σημείο συντριβής κάθε προσώπου που θα γίνει εμπόδιο στα σχέδιά τους. Στη διορατικότητα του υποψηφίου αγοραστή εναπόκειται να κρίνει ποιοι τον συμβουλεύουν με αντικειμενική κρίση και ποιοι ξεκινούν από κάποιο ίδιο συμφέρον...

4) Η εισαγωγή των Η/Υ στη λογιστική των επιχειρήσεων, δημιούργησε - ιδιαίτερα στις μεγάλες επιχειρήσεις - μια νέα τάξη επαγγελματιών υπαλλήλων. Αυτούς που αποκαλούνται "μηχανογράφοι". Πολλοί από αυτούς είναι άξιοι επιστήμονες με μεταπτυχιακές σπουδές στο εξωτερικό. Στην κατηγορία των μηχανογράφων περιλαμβάνονται πολλές ειδικότητες. Δυστυχώς σε πολλές περιπτώσεις αγνοούν ότι οι Η/Υ είναι μηχανές που εξυπηρετούν τη λογιστική επιστήμη. Ξεχνούν ότι ο Η/Υ δεν είναι αυτοσκοπός αλλά εργαλείο για εξυπηρέτηση της λογιστικής της επιχειρήσεως. Εκμεταλλευόμενοι την άγνοια των υπολοίπου προσωπικού της επιχειρήσεως και του εργοδότη και την αδυναμία για άμεση αναπλήρωσή τους, "καβαλούν" το "καλάμι" και πιστεύουν ότι χωρίς αυτούς η επιχείρηση δεν μπορεί να λειτουργήσει. Η συμπεριφορά τους έναντι του υπολοίπου προσωπικού χαρακτηρίζεται από ένα υπερφίαλο εγωισμό ακόμα και έναντι των λογιστών με τους οποίους θα έπρεπε να έχουν απόλυτη συνεργασία αφού από τις οδηγίες αυτών, θα προχωρούν στην ανάλυση των λογιστικών διαδικασιών και την κατάρτιση ή τροποποίηση των προγραμμάτων.

5) Είναι αλήθεια ότι η εισαγωγή της μηχανοργάνωσης σε μια επιχείρηση αποτελεί ένα εγχείρημα που παρουσιάζει δυσκολίες τόσο στην επιλογή του κατάλληλου συστήματος όσο και στην εφαρμογή.

Πιστεύουμε ότι αξίζει τον κόπο να αποτολμήσουν οι μικρομεσαίες επιχειρήσεις το εγχείρημα αυτό, πάντοτε με την επιχειρηματική σύνεση. Γιατί οι καρποί αυτού του τολμήματος είναι βέβαιο ότι θα βοηθήσουν την επιχείρηση στην οργάνωση και την νοικοκυρεμένη λειτουργία της.

## 1.2 Η ΑΣΦΑΛΕΙΑ ΤΩΝ ΛΟΓΙΣΤΙΚΩΝ ΠΛΗΡΟΦΟΡΙΩΝ ΣΤΑ ΜΗΧΑΝΟΓΡΑΦΗΜΕΝΑ ΛΟΓΙΣΤΗΡΙΑ

Η αξιολογή ανάπτυξη της πληροφορικής φέρνει στο προσκήνιο ένα σοβαρό θέμα, για το οποίο δε γίνεται συχνά λόγος, ίσως γιατί μέχρι τώρα δεν δόθηκαν αφορμές. Πρόκειται για την ασφάλεια των πληροφοριών από τυχαία ή σκόπιμη αλλοίωση ή απώλειά τους από διάφορες αιτίες. Για το λογιστή η απώλεια ή η αλλοίωση των λογιστικών πληροφοριών έχει ιδιαίτερη σημασία, αφού όλες οι δραστηριότητες της επιχείρησης και οι αποφάσεις της διοίκησης είναι άρρηκτα δεμένες με τις πληροφορίες αυτές. Αν μάλιστα ληφθεί υπόψη, ότι πολλοί λογιστές καλώς ή κακώς θεωρούν το κλασσικό χειρόγραφο σύστημα των λογιστικών βιβλίων περισσότερο ασφαλές από το μηχανογραφημένο, αφού οι μόνοι κίνδυνοι απώλειας και αλλοίωσης των λογιστικών δεδομένων του πρώτου περιορίζονται κυρίως στην περίπτωση της πυρκαγιάς ή της σκόπιμης παραποίησης των στοιχείων, εξηγούνται κάπως και τα όχι πολύ φιλικά αισθήματα τους για τους ηλεκτρονικούς υπολογιστές. Ειδικά δε, για την παραποίηση των στοιχείων μπορεί να λεχθεί ότι η ανακάλυψή τους είναι σχετικά εύκολη, επειδή και τα δικαιολογητικά των λογιστικών εγγραφών συνήθως ελέγχονται αλλά και τα βιβλία ή οι καρτέλες όπου καταχωρούνται αυτές, είναι θεωρημένα και αριθμημένα. Αυτή η άμεση και χειροπιαστή επαφή του λογιστή με τα δικαιολογητικά και τα λογιστικά βιβλία, που λείπει από το μηχανογραφημένο σύστημα, αποτελεί και μια από τις ουσιώδεις διαφορές τους. Ανάμεσα στις πιο συνηθισμένες αιτίες αλλοίωσης και απώλειας πληροφοριών στα συστήματα ηλεκτρονικής επεξεργασίας στοιχείων είναι η ανεπάρκεια, και πιθανά ελαττώματα του χρησιμοποιούμενου software, η κακή χρήση των μέσων αποθήκευσης των πληροφοριών, τυχαίες ή σκόπιμες καταστροφές στο σύστημα από φυσικά ή τεχνητά αίτια (σεισμοί, πλημμύρες, πυρκαγιές, κλοπές κλπ). Για άλλες αιτίες απώλειας ή αλλοίωσης πληροφοριών, που οφείλονται σε ανωμαλίες του δικτύου της ηλεκτρικής τροφοδοσίας των ηλεκτρονικών υπολογιστών ή σε ασυνήθιστες συνθήκες θερμοκρασίας ή υγρασίας τον χώρου, όπου λειτουργούν αυτοί, δεν είναι σκόπιμο να γίνε λόγος εδώ, αφού η θεραπεία τους είναι απλώς θέμα συμμόρφωσης του χρήστη προς τις προδιαγραφές του μηχανήματος, δηλαδή εγκαταστάσεις κατάλληλων μηχανημάτων σταθεροποίησης τού ρεύματος ή κλιματισμού.

Ομοίως δεν είναι σκόπιμο να μας απασχολήσει η μάλλον σπάνια περίπτωση ελαττωματικού λειτουργικού συστήματος του Η/Υ καθώς, και το θέμα της αξιοπιστίας



των χρησιμοποιούμενων εξαρτημάτων. Μια σοβαρή αιτία αλλοίωσης στοιχείων στα συστήματα ηλεκτρονικής επεξεργασίας μπορεί να είναι η ανεπάρκεια ή ελαττώματα των χρησιμοποιούμενων προγραμμάτων. Αν και υποτίθεται ότι κάθε πρόγραμμα πριν κυκλοφορήσει στην αγορά, έχει υποστεί τις απαραίτητες δοκιμασίες σε συνθήκες κανονικής λειτουργίας του, δεν αποκλείεται αργότερα να παρουσιάσει τρωτά σημεία, τα οποία όμως ευθύς ως διαπιστωθούν μπορεί να διορθωθούν με τη συνεργασία του οίκου που τα εμπορεύεται. Πρέπει όμως να σημειωθεί, ότι δεν είναι αρκετό για ένα πρόγραμμα, να διαπιστώνεται μόνο η αξιόπιστη συμπεριφορά του πριν τεθεί σε κανονική χρήση, αλλά είναι απαραίτητο να ελέγχεται και η αντίδρασή του κάτω από ανώμαλες συνθήκες λειτουργίας του. Και δεν υπάρχει άλλος καλύτερος από τον ίδιο τον χρήστη, που μπορεί να διενεργήσει αυτόν τον έλεγχο, επειδή αυτός γνωρίζει πλήρως το κύκλωμα της εργασίας, στην οποία πρόκειται να χρησιμοποιηθεί το πρόγραμμα. Με άλλα λόγια είναι σκόπιμο να διαπιστωθεί αν και πώς αντιδρά αυτό σε περιπτώσεις τυχαίων ή σκόπιμων παραλείψεων κανονικών εγγραφών ή παρεμβολών εικονικών και έξω από την κανονική σειρά αριθμήσεως εγγραφών ή ακόμα και μη λογικών εγγραφών. Οι περιπτώσεις αυτές είναι ίσως και οι πιο σοβαρές γιατί θίγουν το θέμα της ασφάλειας των πληροφοριών από κακόβουλες ενέργειες στα συστήματα ηλεκτρονικής επεξεργασίας στοιχείων.

Ένας σχετικά απλός τρόπος ελέγχου της αξιοπιστίας ενός προγράμματος είναι να δοκιμασθεί με την εισαγωγή στον Η/Υ ένα σετ εκ των προτέρων γνωστών δεδομένων κατάλληλα επιλεγμένων, που να περιλαμβάνει όλες τις πιθανές περιπτώσεις κανονικών και μη εγγράφων, ώστε αν τα αποτελέσματα και οι αντιδράσεις του προγράμματος δεν είναι τα αναμενόμενα, να υποστεί τις απαραίτητες βελτιώσεις.

Έλεγχοι σαν τον παραπάνω είναι σκόπιμο να γίνονται όχι μόνο, όταν πρωτοχρησιμοποιείται ένα πρόγραμμα, αλλά και μεταγενέστερα, συχνά και σε ανύποπτο χρόνο είτε από την ίδια την επιχείρηση, που χρησιμοποιεί το πρόγραμμα είτε από ειδικά εξωτερικά γραφεία π.χ. ορκωτούς λογιστές, ώστε να αποθαρρύνονται τα άτομα εκείνα που σχεδιάζουν κακόβουλες ενέργειες όχι μόνο ίσως στα δεδομένα και τα αρχεία, αλλά και στο ίδιο το πρόγραμμα.

Ειδικά στις περιπτώσεις που χρειάζεται να γίνει κάποια επέμβαση στο πρόγραμμα (π.χ. τροποποιήσεις - βελτιώσεις κλπ.) σκόπιμο είναι αυτή να γίνεται από συλλογικό όργανο και να καταγράφεται λεπτομερώς κάθε αλλαγή, προσθήκη ή αφαίρεση πάνω σ' αυτό. Επειδή έγινε λόγος για ενδεχόμενες, δόλιες ενέργειες στο

σύστημα ηλεκτρονικής επεξεργασίας, πρέπει να πούμε, ότι αυτές ούτε λείπουν ούτε σπάνιες είναι ακόμα και στην χώρα μας. Συνήθως τα άτομα που επιχειρούν τέτοιες ενέργειες, έχουν προσπέλαση στο σύστημα ηλεκτρονικής επεξεργασίας, αλλά και στο λογιστικό κύκλωμα. Για την μεσαία και μεγάλη, η ύπαρξη ενός καλά μελετημένου, και σαφούς διαχωρισμού των καθηκόντων των διαφόρων οργάνων ιδίως σε τομείς, που αφορούν τη λογιστική παρακολούθηση και τη φυσική διαχείριση περιουσιακών στοιχείων (όπως π.χ. το ταμείο, η αποθήκη, οι λογαριασμοί απαιτήσεων, υποχρεώσεων και η σύνταξη, και καταχώρηση των σχετικών λογιστικών εγγραφών), σε συνδυασμό με τη λειτουργία ενός γραφείου εσωτερικού ελέγχου, πρέπει να αποτελεί τη βάση της οργανώσεώς της. Τα άτομα, που θα επανδρώσουν το γραφείο εσωτερικού ελέγχου, είναι απαραίτητο να έχουν πείρα από τις λογιστικές και γνώσεις μηχανογραφήσεως, αφού πρέπει να είναι σε θέση να ελέγχουν όχι μόνο την εγκυρότητα από άποψη εσωτερικών κανονισμών και λογιστικών αρχών κάθε λογιστικής και οικονομικής πράξεως, αλλά και όλη την πορεία της μετά την εισαγωγή της στον Η/Υ μέσα από τις ημερήσιες ή εβδομαδιαίες καταστάσεις λογιστικών πράξεων και το γενικό και τα αναλυτικά καθολικά που τυπώνει ο τελευταίος. Φυσικά ούτε ο καταμερισμός καθηκόντων ούτε η ύπαρξη, γραφείου εσωτερικού ελέγχου μπορούν να αποδώσουν ικανοποιητικά, όταν οι παράνομες ενέργειες είναι αποτέλεσμα συνεργασίας περισσότερων του ενός προσώπων, που βρίσκονται σε κατάλληλες θέσεις του διοικητικού μηχανισμού.

Πρόσθετα μέτρα ασφάλειας είναι ο καθορισμός των προσώπων, που μπορούν να έχουν προσπέλαση στα διάφορα σημεία της ηλεκτρονικής επεξεργασίας και στα μηχανογραφικά αρχεία (μαγνητικοί δίσκοι, μαγνητικές δισκέτες) τα οποία πρέπει να φυλάσσονται από τυχαίες, αλλά και σκόπιμες καταστροφές, όπως φωτιά, μαγνητικά πεδία, μηχανικές στρεβλώσεις κλπ. Δεδομένου μάλιστα, ότι σε περίπτωση καταστροφής των λογιστικών αρχείων, η επαναδημιουργία τους αποτελεί έργο πολύ δύσκολο, χρονοβόρο ή δαπανηρό, είναι φρόνιμο να φυλάσσονται περισσότερα από ένα αντίγραφα τους σε 23 διαφορετικές ασφαλείς θέσεις, ώστε να σωθεί ένα τουλάχιστον από αυτά.

Από τα παραπάνω γίνεται κατανοητό ότι το θέμα της ασφάλειας των πληροφοριών στα μηχανογραφημένα λογιστήρια είναι ένα από τα μεγαλύτερα προβλήματα των επιχειρήσεων που χρησιμοποιούν Η/Υ στη λογιστική τους.

### 1.3 ΒΙΒΛΙΑ ΕΠΙΤΗΔΕΥΜΑΤΙΩΝ

#### Βιβλία Τρίτης (Γ) κατηγορίας

Ο επιτηδευματίας της τρίτης κατηγορίας, για την άσκηση του επαγγέλματός του τηρεί Λογιστικά βιβλία κατά τη διπλογραφική μέθοδο με οποιαδήποτε λογιστικό σύστημα, σύμφωνα με τις γενικές παραδεκτές αρχές της λογιστικής.

Βασική αρχή της διπλογραφικής μεθόδου είναι ότι κάθε οικονομική πράξη, επιφέρει διπλή ταυτόχρονη και ισόποση μεταβολή των οικονομικών μεγεθών.

Τα βασικότερα συστήματα είναι:

1. Το Ιταλικό ή κλασσικό Σύστημα, κατά το οποίο τηρείται ένα ημερολόγιο, στο οποίο καταχωρούνται όλες οι οικονομικές πράξεις. Στο σύστημα αυτό μπορούν να χρησιμοποιούνται βοηθητικά βιβλία που να περιέχουν πράξεις της φύσεως (βιβλίο ταμείου, βιβλίο αγορών, κλπ)
2. Το Συγκεντρωτικό Σύστημα, που χαρακτηρίζεται από τη διάσπαση του ημερολογίου σε πολλά αναλυτικά ημερολόγια και το συγκεντρωτικό ημερολόγιο. Το σύστημα αυτό εφαρμόζεται με πολλές παραλλαγές, όπως :
  - α) τη γερμανική παραλλαγή, που τηρούνται δύο αναλυτικά ημερολόγια, ταμείου και συμψηφιστικών πράξεων
  - β) τη βελτιωμένη γερμανική παραλλαγή, που τηρούνται τέσσερα αναλυτικά ημερολόγια, ταμείου, συμψηφιστικών πράξεων, αγορών και πωλήσεων.
  - γ) την αγγλική παραλλαγή, που δεν τηρείται συγκεντρωτικό ημερολόγιο, αλλά τα στοιχεία που περιλαμβάνονται στα αναλυτικά ημερολόγια μεταφέρονται απ' ευθείας στο γενικό καθολικό.
  - δ) τη γαλλική παραλλαγή, που χρησιμοποιούνται πολλά αναλυτικά ημερολόγια, ανάλογα με τις ανάγκες της επιχείρησης, π.χ. ταμείου, τραπεζικών επιταγών, αγορών, πωλήσεων, κλπ
  - ε) την αμερικάνικη παραλλαγή, που το συγκεντρωτικό ημερολόγιο και το γενικό καθολικό έχουν ενσωματωθεί σε ένα βιβλίο.

Ο επιτηδευματίας που τηρεί βιβλίο τρίτης κατηγορίας υποχρεούται από 1.1.1993 να εφαρμόζει το Ε.Γ.Λ.Σ. που προβλέπουν οι διατάξεις του Π.Δ. 1123/80 (ΦΕΚ Α' 283), όπως ισχύουν, μόνο ως προς τη δομή, την ονοματολογία και το περιεχόμενο των πρωτοβάθμιων και δευτεροβάθμιων λογαριασμών, με το βιβλίο εξαίρεση τους Λογαριασμούς της ομάδας 9, οι οποίοι τηρούνται μόνο από τους

επιτηδευματίες εκείνους που από τις διατάξεις άλλων νόμων έχουν υποχρέωση να τους τηρούν.

Από τους υποχρεωτικούς λογαριασμούς (πρωτοβάθμιους και δευτεροβάθμιους), που πρέπει να τηρούνται σύμφωνα με το Ε.Γ.Λ.Σ. και από τους λογαριασμούς των αναλυτικών καθολικών πρέπει να προκύπτουν τα δεδομένα και οι πληροφορίες που είναι απαραίτητες για τις άλλες φορολογίες.

### **Χρόνος και Τρόπος Μηχανογραφικής Ενημέρωσης των Βιβλίων και Έκδοσης των Στοιχείων**

1. Ο Επιτηδευματίας που τηρεί βιβλία τρίτης κατηγορίας του κώδικα αυτού, ενημερώνει τα ημερολόγιά του και το βιβλίο αποθήκης στις προθεσμίες, που ορίζονται από την παράγραφο 2 του άρθρου 17.

Η εκτύπωση των ημερολογίων γίνεται μέσα στον επόμενο μήνα εκείνου που αφορούν οι οικονομικές πράξεις.

Σε μηνιαία βάση και μέσα στον επόμενο μήνα εκείνου που αφορούν οι οικονομικές πράξεις, ο επιτηδευματίας μπορεί αντί αυτής της μηνιαίας εκτύπωσης του συγκεντρωτικού ημερολογίου, όταν τηρείται, του γενικού καθολικού και του βιβλίου αποθήκης, να εκτυπώνει ισοζύγιο του γενικού καθολικού και κατάσταση του βιβλίου αποθήκης.

2. Ο επιτηδευματίας της τρίτης κατηγορίας για τις οικονομικές πράξεις του υποκαταστήματος του:

- α) εκτυπώνει το ημερήσιο φύλλο συναλλαγών και αποστέλλει αυτό στην έδρα για την ενημέρωση των βιβλίων εντός δεκαπέντε (15) ημερών από την ημέρα που αφορά.
- β) εντός τεσσάρων (4) μηνών από τη λήξη της διαχειριστικής περιόδου, για τις ανώνυμες εταιρείες και τους συνεταιρισμούς
- γ) εντός έξι (6) μηνών από τη λήξη της διαχειριστικής περιόδου, για τις αλλοδαπές επιχειρήσεις και τις επιχειρήσεις που εκμεταλλεύονται ποντοπόρα πλοία.

Η ενημέρωση των πρόσθετων βιβλίων γίνεται:

- α) του βιβλίου ποσοτικής παραλαβής, με την παραλαβή των αγαθών
- β) του βιβλίου κίνησης πελατών με είσοδο του πελάτη

- γ) του μητρώου μαθητών, με την εγγραφή του μαθητή
- δ) του βιβλίου εισόδου και εξόδου ασθενών, με την είσοδο και έξοδο του ασθενή
- ε) του βιβλίου ασθενών εντός της επομένης από την είσοδο, την παροχή των υπηρεσιών νοσηλείας και την αλλαγή της θέσης
- στ) του βιβλίου μεριδολογίου γιατρών εντός της επόμενης της ειδικής ιατρικής περίθαλψης του ασθενή
- ζ) του βιβλίου πελατών, μόλις αρχίσει η παροχή υπηρεσίας
- η) του βιβλίου επίσκεψης ασθενών, μόλις τελειώσει η εξέταση και πριν την αποχώρηση του ασθενή
- θ) του βιβλίου εκπαιδευομένων οδηγών, με την έναρξη και την λήξη του μαθήματος ή της εξέτασης
- ι) του βιβλίου πρέσας, με την δεματοποίηση
- ια) του βιβλίου αποθήκευσης, εντός της μεθεπόμενης της εισαγωγής και εξαγωγής των αγαθών
- ιβ) του βιβλίου στάθμευσης με την είσοδο και έξοδο του αυτοκινήτου
- ιγ) του βιβλίου εισερχομένων, με την είσοδο ή έξοδο του αυτοκινήτου
- ιδ) του βιβλίου ασφαλιστηρίων συμβολαίων, εντός της επόμενης ημέρας από την κατάρτιση του συμβολαίου, των βιβλίων ακύρωσης ασφαλιστηρίων συμβολαίων, δηλώσεων επέλευσης κινδύνων και αυτασφαλιστηρίων συμβολαίων, εντός πέντε ημερών από την ημέρα κατάρτισης των πράξεων αυτών
- ιε) του βιβλίου διάθεσης λαχείων με την παραλαβή των λαχείων κάθε κλήρωσης

Η ενημέρωση του ημερολογίου μεταφοράς γίνεται πριν από την εκκίνηση του αυτοκινήτου.

### **Χρόνος Ενημέρωσης των Βιβλίων**

Η ενημέρωση των βιβλίων τρίτης κατηγορίας γίνεται:

- α) του ή των ημερολογίων εντός δεκαπέντε (15) ημερών, από την έκδοση ή την λήψη του κατά περίπτωση δικαιολογητικού και επί ταμειακών πράξεων από τη διενέργειά τους,
- β) του συγκεντρωτικού ημερολογίου, όταν τηρείται, του γενικού καθολικού και των αναλυτικών καθολικών, εντός του επόμενου μήνα και προκειμένου για τις ασφαλιστικές επιχειρήσεις το αργότερο μέχρι και την εικοστή (20ή) του μεθεπόμενου μήνα,

- γ) το βιβλίο αποθήκης, ποσοτικό, εντός οκτώ (8) ημερών από την παραλαβή ή την παράδοση ή άλλου είδους διακίνηση του αγαθού. Η αξία συμπληρώνεται εντός δέκα (10) ημερών από τη λήψη ή την έκδοση του στοιχείου αξίας.

Τα δεδομένα των βιβλίων του υποκαταστήματος μεταφέρονται στα βιβλία της έδρας:

- α) για τον υπόχρεο τήρησης βιβλίων τρίτης κατηγορίας, όταν στο υποκατάστημα τηρούνται βιβλία από τα οποία εξάγεται αυτοτελές λογιστικό αποτέλεσμα εντός της προθεσμίας σύνταξης του ισολογισμού, όταν στο υποκατάστημα τηρούνται βιβλία από τα οποία δεν εξάγεται αυτοτελές λογιστικό αποτέλεσμα εντός των πρώτων είκοσι (20) ημερών του επόμενου μήνα, εκείνου που αφορούν οι πράξεις ή οι συναλλαγές και επί μηχανογραφικής τήρησης των βιβλίων του κεντρικού εντός των πρώτων δεκαπέντε (15) ημερών του επόμενου μήνα.

Η ποσοτική καταγραφή των αποθεμάτων, ιδίων και τρίτων, στο βιβλίο απογραφών ή σε καταστάσεις γίνεται μέχρι την εικοστή (20η) ημέρα του μεθεπόμενου, από τη λήξη της διαχειριστικής περιόδου μήνα.

Οι πράξεις του ισολογισμού, καθώς και το κλείσιμο αυτού α) εντός τριών (3) μηνών από τη λήξη της διαχειριστικής περιόδου, για τις ατομικές επιχειρήσεις, προσωπικές εταιρείες, Ε.Π.Ε., κοινοπραξίες κοινωνίες του Αστικού Κώδικα και αστικές εταιρείες

- β) ενημερώνει το ημερολόγιο ταμειακών και συμψηφιστικών πράξεων μέσα στην προθεσμία της παραγράφου 2 του άρθρου 17 του κώδικα αυτού και εκτυπώνεται αυτό ή το φύλλο ανάλυσης και ελέγχου εντός του πρώτου δεκαπενθήμερου του επόμενου μήνα.
- γ) ενημερώνει και εκτυπώνει το βιβλίο αποθήκης, καθώς και τη μηνιαία κατάσταση του βιβλίου αποθήκης, μέσα στις προθεσμίες των παραγράφων 1 και 2 του άρθρου αυτού.

### **Ειδικές Διατάξεις**

Σε περίπτωση βλάβης μηχανήματος ή γενικά μη λειτουργίας του λογισμικού η ενημέρωση των βιβλίων παρατείνεται για δέκα (10) ημέρες, εφόσον γίνει σχετική γνωστοποίηση στον προϊστάμενο της Δ.Ο.Υ. Όταν τα αίτια της μη ενημέρωσης συνεχίζονται και μετά από το χρόνο της παράτασης αυτής οι πρωτογενείς εγγραφές



μέχρι την αποκατάσταση της βλάβης γίνονται χειρόγραφα σε αντίστοιχα βιβλία ή σε ένα γενικό ημερολόγιο ή στα μηχανογραφικά έντυπα.

Μετά την λειτουργική αποκατάσταση του συστήματος γίνεται αμέσως η μεταφορά των εγγραφών από τα χειρόγραφα βιβλία στον Η/Υ, καθώς και η εκτύπωση των βιβλίων ή καταστάσεων εφόσον παρήλθε η προθεσμία εκτύπωσής τους.

## ΚΕΦΑΛΑΙΟ 2

### 2.1 SCINGULARS

Οι εργασίες του μενού της «SCINGULARS» μας δίνουν τη δυνατότητα να ορίσουμε κάποιες γενικές παραμέτρους του προγράμματος. Επομένως, μετά την επιλογή «S» εμφανίζεται ο εξής πίνακας:

<ol style="list-style-type: none"> <li>1. Γενικές οδηγίες</li> <li>2. Πληροφορίες</li> <li>3. Αριθμομηχανή</li> <li>4. Γενικό Σημειωματάριο</li> <li>5. Σημειωματάριο Χρήστη</li> <li>6. Ημερολόγιο</li> <li>7. Μηνύματα / προειδοποιήσεις</li> <li>8. Αλλαγή Ημερομηνίας</li> <li>9. Αλλαγή Εκτυπωτή</li> <li>10. Αλλαγή κλειδιών χρηστών</li> <li>11. Ρυθμίσεις Οθόνης / Ήχου</li> <li>12. Παράμετροι Εκτυπωτών</li> <li>13. Εξωτερικά Προγράμματα</li> <li>14. Προσωρινή έξοδος στο DOS</li> <li>15. Σχεδιασμός Menu χρηστών</li> <li>16. Δικαιώματα πεδίων προβολών</li> <li>17. Χρήση Μακροεντολών (macros)</li> </ol>	<p style="text-align: center;"><b>ΓΕΝΙΚΕΣ ΟΔΗΓΙΕΣ</b></p> <p>Με την επιλογή της εργασίας αυτής εμφανίζεται ένας πίνακας με τα πλήκτρα, που χρησιμοποιούνται για τη λειτουργία του προγράμματος, και την αντίστοιχη περιγραφή του.</p> <p style="text-align: center;"><b>ΠΛΗΡΟΦΟΡΙΕΣ</b></p> <p>Με την επιλογή αυτή μπορούμε να πληροφορηθούμε για τη version του προγράμματος που διαθέτετε, την πραγματική ημερομηνία και ώρα, την Ημερομηνία Συστήματος, το χειριστή και άλλα γενικά στοιχεία που αφορούν την εφαρμογή.</p> <p style="text-align: center;"><b>ΑΡΙΘΜΟΜΗΧΑΝΗ</b></p> <p>Με την επιλογή αυτής της εργασίας από το menu της SINGULAR (ή με (F2) σε κάποια άλλη φάση εργασίας) εμφανίζεται σε ένα τμή-</p>
---	---

μα της οθόνης μια αριθμομηχανή στην οποία μπορούμε να εκτελέσουμε διάφορες αριθμητικές πράξεις.

#### ΓΕΝΙΚΟ ΣΗΜΕΙΩΜΑΤΑΡΙΟ

Με την εργασία αυτή μας δίνεται η δυνατότητα να καταχωρήσουμε κάποια κείμενα, σχόλια ή σημειώσεις που δεν αφορούν την εφαρμογή. Έτσι, μετά την επιλογή αυτής της εργασίας, στην οθόνη μας εμφανίζεται ένα παράθυρο «Εισαγωγής / Μεταβολής Κειμένου».

## ΣΗΜΕΙΩΜΑΤΑΡΙΟ ΧΡΗΣΤΗ

Με την εργασία αυτή παρέχεται στον κάθε χρήστη του προγράμματος η δυνατότητα καταχώρησης, κάποιων κειμένων, σχολίων ή σημειώσεων που αφορούν αποκλειστικά αυτόν. Στο επάνω τμήμα του παραθύρου φαίνεται ο αριθμός του κλειδιού, ο κάτοχος του οποίου εκτελεί το πρόγραμμα.

## ΗΜΕΡΟΛΟΓΙΟ

Με την επιλογή της εργασίας αυτής εμφανίζεται ένα Ημερολόγιο του μήνα, στον οποίο βρισκόμαστε, με σημειωμένη την τρέχουσα ημέρα. Με τα πάνω και κάτω βελάκια βλέπουμε τον αντίστοιχο μήνα των προηγούμενων και επόμενων ετών.

## ΜΗΝΥΜΑΤΑ / ΠΡΟΕΙΔΟΠΟΙΗΣΕΙΣ

Με την εργασία αυτή έχουμε τη δυνατότητα να καταχωρήσουμε προειδοποιητικά μηνύματα, τα οποία εμφανίζονται αυτόματα κατά την είσοδό μας στο πρόγραμμα, την ημερομηνία που εμείς θέλουμε. Αν, για παράδειγμα, θέλουμε να θυμηθούμε ένα ραντεβού μας σε μια συγκεκριμένη ημερομηνία, δεν έχουμε παρά να καταχωρήσουμε το μήνυμα αυτό και την ημέρα αυτή να καλέσουμε όλα τα μηνύματα με την τρέχουσα ημερομηνία.

## ΑΛΛΑΓΗ ΗΜΕΡΟΜΗΝΙΑΣ

Με την εργασία αυτή μπορούμε να μεταβάλουμε την Ημερομηνία του Συστήματος. Μετά την επιλογή της εργασίας αυτής από το MENU της «SCINGULAR» εμφανίζεται στο κάτω μέρος της οθόνης μας το παρακάτω πεδίο:

«Νέα Ημερομηνία Συστήματος»: πεδίο Ημερομηνιών που το συμπληρώνουμε με τη νέα Ημερομηνία που επιθυμούμε και πληκτρολογούμε (RETURN).

## ΑΛΛΑΓΗ ΕΚΤΥΠΩΤΗ

Με την εργασία αυτή μπορούμε να αλλάξουμε τον αριθμό του Default εκτυπωτή της εταιρίας, καθώς επίσης και να ορίσουμε κάποιες παραμέτρους του χαρτιού που χρησιμοποιεί αυτός ο εκτυπωτής (χαρτί, Γραμμές ύψους χαρτιού, Γραμμές καθέτου περιθωρίου).

## ΑΛΛΑΓΗ ΚΛΕΙΔΙΩΝ ΧΡΗΣΤΗ

Με την εργασία αυτή επιτυγχάνεται η μη εμφάνιση ή επεξεργασία ορισμένων πληροφοριών. Το κλειδί είναι ένα σύμβολο 7 αλφαριθμητικών χαρακτήρων. Με την εργασία αυτή ορίζετε μέχρι 8 διαφορετικά κλειδιά εισόδου, με τα οποία θα μπορέσουμε στη συνέχεια να καθορίσουμε την παροχή διαφορετικών δικαιωμάτων μέχρι και σε 8 χρήστες.

## ΡΥΘΜΙΣΕΙΣ ΟΘΟΝΗΣ / ΗΧΟΥ

Με την εργασία αυτή μας δίνεται η δυνατότητα να μεταβάλουμε μια ολόκληρη σειρά παραμέτρων, που προσαρμόζουν ορισμένα στοιχεία της οθόνης στις απαιτήσεις μας. Στη φόρμα αυτή υπάρχει μια πληθώρα παραμέτρων, που καθορίζουν τα χρώματα στην οθόνη μας, τη διάρκεια και συχνότητα του προειδοποιητικού ήχου σε περίπτωση σφάλματος, τους χαρακτήρες των στηλών των ραβδογραμμάτων.

## ΠΑΡΑΜΕΤΡΟΙ ΕΚΤΥΠΩΤΩΝ

Με την εργασία αυτή μας δίνεται η δυνατότητα μεταβολής μιας ολόκληρης σειράς παραμέτρων που προσαρμόζουν την εφαρμογή στις απαιτήσεις του εκτυπωτή.

Με την εργασία αυτή μπορούμε να ορίσουμε μέχρι 99 διαφορετικούς εκτυπωτές, συμπληρώνοντας το πεδίο «εκτυπωτής» στο πάνω μέρος της φόρμας με τον αριθμό του κάθε ένα.

Με τα υπόλοιπα πεδία της φόρμας μπορούμε να ορίσουμε τις παρακάτω παραμέτρους:

- Χαρτί, Ύψος σελίδας, Περιθώριο, Ύψος χαρτιού
- Γενική ακύρωση
- Τύπος εκτύπωσης (Διπλή, Υπογραμμισμένη, Έντονη)
- Πλάτη εκτύπωσης

## ΕΞΩΤΕΡΙΚΑ ΠΡΟΓΡΑΜΜΑΤΑ

Με την εργασία αυτή μπορούμε να εκτελέσουμε οποιοδήποτε DOS πρόγραμμα (wordprocessor databases, spreadsheets κλπ.) χωρίς να εγκαταλείψουμε την εφαρμογή. Για να εκτελέσουμε κάποιο εξωτερικό πρόγραμμα πρέπει, αφού επιλέξουμε την εργασία αυτή από το MENU της «S», να συμπληρώσουμε το σχετικό

πεδίο που εμφανίζεται με το όνομα του συγκεκριμένου προγράμματος που επιθυμούμε να εκτελέσουμε.

### **ΠΡΟΣΩΡΙΝΗ ΕΞΟΔΟΣ ΣΤΟ DOS**

Με την εργασία αυτή μπορούμε να επιστρέψουμε προσωρινά στο λειτουργικό σύστημα του υπολογιστή μας, για να εκτελέσουμε οποιαδήποτε εργασία επιθυμούμε. Όταν τελειώσουμε, πρέπει να πληκτρολογήσουμε οπωσδήποτε «EXIT» για να ξαναγυρίσουμε στο πρόγραμμα και να συνεχίσουμε κανονικά την εργασία μας.

### **ΣΧΕΔΙΑΣΜΟΣ MENU ΧΡΗΣΤΩΝ**

Με την εργασία «ΣΧΕΔΙΑΣΜΟΣ MENU ΧΡΗΣΤΩΝ» ορίζουμε την παροχή δικαιωμάτων εκτέλεσης των εργασιών της εφαρμογής στους κατόχους των κλειδιών, όπως αυτά έχουν ορισθεί με την εργασία «ΑΛΛΑΓΗ ΚΛΕΙΔΙΩΝ». Για το σκοπό αυτό μας δίνεται η δυνατότητα να σχεδιάσουμε μόνοι μας το MENU της εφαρμογής, τις εργασίες του οποίου θα εκτελεί ο κάτοχος κάθε κλειδιού.

### **ΔΙΚΑΙΩΜΑΤΑ ΠΕΔΙΩΝ ΠΡΟΒΟΛΩΝ**

Με την εργασία αυτή μας δίνεται η δυνατότητα να ορίσουμε το πεδίο των φορμών «εικόνας Πελατών (Προμηθευτών, Συγκ. Πελατών και Προμηθευτών, Λοιπών Λογ/σμών, Πωλητών, Εισπρακτόρων, Αξιόγραφων), των οποίων τις τιμές μπορούν να βλέπουν οι κάτοχοι των κλειδιών της εφαρμογής κατά την εκτέλεση των αντίστοιχων εργασιών του MENU των ΠΡΟΒΟΛΩΝ.

### **ΧΡΗΣΗ ΜΑΚΡΟΕΝΤΟΛΩΝ (MACROS)**

Με την εργασία αυτή μας δίνεται η δυνατότητα να εξοικονομούμε χρόνο για εργασίες, των οποίων η εκτέλεση γίνεται πολύ συχνά. Για την εκτέλεση μιας οποιασδήποτε εργασίας απαιτείται η εκτέλεση μιας σειράς εντολών μέχρι να φτάσει στο τελευταίο στάδιο εκτέλεσης.

## 2.2 ΚΙΝΗΣΕΙΣ



1. Κινήσεις Ημέρας
2. Κινήσεις Online
3. Εκτέλεση Επαναληπτικών Αριθμών

Ο Νέος Κωδικός Βιβλίων και στοιχείων (Κ.Β.Σ.) επέφερε σημαντικές αλλαγές στη Μηχανογραφική Τήρηση Βιβλίων και στοιχείων συγκριτικά με το προηγούμενο.

Στο πρόγραμμα αυτό θα σας αναλύσουμε για τις:

- α) Κινήσεις Ημέρας
- β) Κινήσεις Online
- γ) Εκτέλεση Επαναληπτικών Αριθμών

### **α) Κινήσεις Ημέρας (προσωρινό Αρχείο) (Μη Λογιστικοποιημένες)**

Αν καταχωρήσουμε εγγραφές στο προσωρινό Αρχείο κινήσεων, δηλαδή στις «Κινήσεις Ημέρας», τότε οι κινήσεις αυτές δεν παίρνουν Αύξοντα Αριθμό Ημερολογίου και δεν επηρεάζουν ήδη λογιστικοποιημένα στοιχεία. Γι' αυτό το λόγο, στις «Κινήσεις Ημέρας» επιτρέπονται οι διαγραφές των κινήσεων.

Κατά τη διαδικασία ενημέρωσης του Αρχείου περιόδου, οι εγγραφές αυτές παίρνουν αυτόματα Αύξοντα Αριθμό, βάσει του Ημερολογίου στο οποίο ανήκουν.

### **α) Κινήσεις Online (Αρχείο Κινήσεων περιόδου) (Άμεσης Λογιστικοποίησης)**

Αν καταχωρήσουμε εγγραφές στη Γενική Λογιστική στις «Κινήσεις ON-LINE», αυτές παίρνουν αυτόματα ετήσια προοδευτική αρίθμηση. Αυτή η αρίθμηση είναι διαφορετική για κάθε ημερολόγιο και εμφανίζεται στο πεδίο «Ημερολ. – Α/Α».

Κάθε μία από αυτές τις εγγραφές μπορεί να μεταβληθεί, αν βρίσκεται μέσα στο 15νθήμερο που ορίζει ο Κ.Β.Σ., δεν μπορεί όμως να διαγραφεί εφ' όσον έχει πάρει Αύξοντα Αριθμό Αρίθμησης. Γι' αυτό το λόγο στις «Κινήσεις online» έχει αφαιρεθεί η εργασία της «Διαγραφής». Στην περίπτωση που θέλουμε να διαγράψουμε μια εγγραφή που έχουμε κάνει σ' αυτή την εργασία, ακολουθούμε την μέθοδο του Αντιλογισμού ή της Ακύρωσης.



### α) Κινήσεις Ημέρας (προσωρινό Αρχείο) (Μη Λογιστικοποιημένες)

Αν καταχωρήσουμε εγγραφές από τις «Κινήσεις Ημέρας», τότε δεν υπάρχει φραγή στις Μεταβολές αυτών ή στις Εισαγωγές νέων εγγραφών.

Εάν θέλουμε να κάνουμε Εισαγωγές, Μεταβολές ή Διαγραφές κινήσεων, χωρίς να λειτουργούν οι ημερομηνιακές φραγές και οι αύξουσα αρίθμηση, θα πρέπει να δουλεύουμε στις «Κινήσεις Ημέρας».

Εάν δουλεύουμε παράλληλα και στις «Κινήσεις ON-LINE», θα πρέπει να ελέγχουμε μήπως οι ημερομηνίες απομακρύνονται από το 15νθήμερο. Εάν έχουμε απομακρυνθεί, τότε κατά την ενημέρωση από το προσωρινό Αρχείο στο Αρχείο περιόδου, η εφαρμογή θα αφήσει έξω τις εγγραφές που είναι εκτός ημερομηνιών.

### α) Κινήσεις Ημέρας (SCR)

Με τις επιμέρους εργασίες των κινήσεων ημέρας εισάγουμε, μεταβάλλουμε ή διαγράφουμε ημερήσιες Λογιστικές εγγραφές στο προσωρινό αρχείο κινήσεων.

Μετά την επιλογή της εργασίας αυτής, στην οθόνη μας εμφανίζεται το Menu εργασιών:

1. Κινήσεις



1. Κινήσεις Ημέρας



01. Νέας εγγραφή

#### Νέα Εγγραφή

Επιλέγουμε τη «Νέα Εγγραφή» για να καταχωρήσουμε μια λογιστική εγγραφή στο Προσωρινό Αρχείο Κινήσεων.

Αμέσως μετά την επιλογή αυτής της εργασίας, θα εμφανιστεί στο κάτω τμήμα της οθόνης μας η ερώτηση:

- «Επαναλαμβανόμενες Ομοειδείς Εγγραφές (N/O)». Στην ερώτηση αυτή δίνουμε Ν(αι), αν πρόκειται να εισάγουμε στο Αρχείο πολλές παρόμοιες λογιστικές εγγραφές. Η εφαρμογή μετά τη συμπλήρωση και καταχώρηση της φόρμας «Εγγραφών Ημερήσιων Κινήσεων» για την πρώτη εγγραφή, θα κρατήσει

συμπληρωμένα τα πεδία της φόρμας με τους Λογαριασμούς που συμμετείχαν στην πρώτη εγγραφή. Έτσι, για τη δεύτερη εγγραφή θα πρέπει μόνο να συμπληρώσουμε τα ποσά χρέωσης ή πίστωσης των Λογ/σμών.

Δίνουμε στην ερώτηση Ο(χι) στην αντίθετη περίπτωση.

Στη συνέχεια, εμφανίζεται μια άλλη ερώτηση:

- «Εκτύπωση Άρθρων (N/O)»: Συμπληρώνουμε αυτήν την ερώτηση με Ν(αι), αν θέλουμε να εκτυπώνονται τα Λογιστικά Άρθρα που καταχωρούμε. Εάν δεν θέλουμε την εκτύπωση των Λογιστικών Άρθρων, γυρίζουμε πίσω με (ESC) στο Αρχικό Menu και δίνουμε, όταν εμφανιστεί η ερώτηση, Ο(χι).

Στη συνέχεια συμπληρώνουμε τη φόρμα «Εγγραφών Ημερήσιων Κινήσεων». Η φόρμα αυτή αποτελείται από 8 σελίδες, στις οποίες μετακινούμαστε με (PgDn) και (PgUp).

Το πεδίο που συμπληρώνουμε είναι το εξής:

- «Κωδικός Αναφοράς (Χειριστής – A/A)». Το συγκεκριμένο πεδίο συμπληρώνεται αυτόματα από την εφαρμογή με έναν αυτόματο αριθμό της μορφής «0/000001» όπου τα 0,1,2... αντιπροσωπεύουν τον αριθμό του Χειριστή του συστήματος που κάνει την εκάστοτε εγγραφή και το 000001 είναι ο αύξων αριθμός καταχώρησης της κίνησης ανά χειριστή. Ο Αριθμός αυτός δεν έχει καμία σχέση με τον Αύξοντα Αριθμό της Εγγραφής που θα πάρει κατά τη διαδικασία της Λογιστικοποίησης στο Ημερολόγιο.
- «Ημερομηνία». Συμπληρώνουμε το πεδίο αυτό με την ημερομηνία της λογιστικής εγγραφής.
- «Κωδικός παραστατικού». Στο πεδίο αυτό δεν δίνουμε τον κωδικό που αντιστοιχεί στο Παραστατικό της Λογιστικής Εγγραφής (Απ για Κίνηση Απογραφής, ΣΥ για Συμπληρωματική Εγγραφή).
- «A/A Παραστατικού». Συμπληρώνουμε το πεδίο αυτό με τον αύξοντα αριθμό του παραστατικού που εισάγουμε.
- «Αιτιολογία». Στο συγκεκριμένο πεδίο δίνουμε, αν το επιθυμούμε να σχολιάσουμε τη λογιστική εγγραφή (π.χ. Αγορά Εμπ/των).

Θα πρέπει να έχουμε υπ' όψιν μας ότι η «Αιτιολογία», όταν εμφανίζεται εκτυπωμένη, καταλαμβάνει ένα μέγιστο πλάτος 20 χαρακτήρων. Από 'κει και πάνω θα πρέπει να πάμε μέσω της «Εισαγωγή Πλήρους Αιτιολογίας» που εκτελείται μέσω F6.

- «Κ. κόστους». Αλφαριθμητικό πεδίο που το συμπληρώνουμε με την Περιγραφή του Κέντρου Κόστους.
  - «Λογαριασμός». Στο πεδίο αυτό δίνουμε τον κωδικό του Λογ/σμού που συμμετέχει στη Λογιστική Εγγραφή.
  - «Περιγραφή». Εάν δεν είχαμε συμπληρώσει το προηγούμενο πεδίο, τότε μπορούμε να πληκτρολογήσουμε εδώ την περιγραφή του Λογ/σμού και η εφαρμογή να συμπληρώσει αυτόματα το προηγούμενο πεδίο «Λογαριασμός» με τον κωδικό του.
  - «Χρέωση», «Πίστωση». Είναι αριθμητικό πεδίο, όπου συμπληρώνουμε τα ποσά της χρέωσης ή πίστωσης του Λογ/σμού, ο οποίος συμμετέχει στη Λογιστική εγγραφή. Το ποσό που θα συμπληρώσουμε για έναν Λογ/σμό δεν πρέπει να υπερβαίνει το όριο που δώσαμε για την κίνηση του στο Αρχείο ΛΟΓΑΡΙΑΣΜΩΝ κατά την καταχώρησή του.
  - «Υπόλοιπο». Αποτελείται από δύο επιμέρους αριθμητικά πεδία που αντιστοιχούν στις στήλες της χρέωσης και πίστωσης και συμπληρώνονται αυτόματα από την εφαρμογή. Υπόλοιπο είναι η διαφορά μεταξύ των ποσών χρέωσης και πίστωσης που έχουν εισαχθεί μέχρι εκείνη τη στιγμή.
- Τέλος, αφού συμπληρώσουμε όλα τα πεδία της φόρμας, πατάμε F10 για να καταχωρήσουμε την Λογιστική Εγγραφή στο Προσωρινό Αρχείο Κινήσεων.

## **β) Κινήσεις Online (Αρχείο Κινήσεων Περιόδου)**

### **(Άμεσης Λογιστικοποίησης)**

Εάν καταχωρούμε εγγραφές στις «Κινήσεις ON-LINE» τότε επιτρέπεται η Μεταβολή ή η Εισαγωγή νέων εγγραφών με οποιοδήποτε τρόπο, όταν η ημερομηνία της Μεταβολής ή Εισαγωγής είναι:

- Μικρότερη ή ίση κατά 15 ημέρες από την ημερομηνία συστήματος (εισόδου) του προγράμματος ή την ημερομηνία της πιο πρόσφατης Λογιστικοποιημένης εγγραφής. Το πρόγραμμα συγκρίνει τις δύο ημερομηνίες και παίρνει υπόψη τη μεγαλύτερη ημερομηνία.

Η ημερομηνία της πιο πρόσφατης Λογιστικοποιημένης Εγγραφής είναι η «Ημερομηνία Τελευταίας Ενημέρωσης των Βιβλίων», η οποία ενημερώνεται α) από την ημερομηνία της τελευταίας εγγραφής που έχουμε κάνει στις κινήσεις ON-LINE, β)

από τις Κινήσεις Θεωρημένης Αποθήκης για όσους έχουν Εμπορική Διαχείριση με Θεωρημένη Αποθήκη, γ) από Θεωρημένη Εκτύπωση και δ) από τη «Λογιστικοποίηση Κινήσεων» που θα κάνουμε στην Εμπορική Διαχείριση, εάν τυπώνετε από αυτή Ημερολόγιο.

ii) Μεγαλύτερη ή ίση με την τελευταία ημερομηνία Θεωρημένης Εκτύπωσης.

Αν η Ημερομηνία καταχώρησης είναι εκτός του 15νθήμερου της Ημερομηνιακής Φραγής, τότε η εφαρμογή εμφανίζει το μήνυμα:

«Η Ημερομηνία είναι εκτός της προθεσμίας ενημέρωσης των Βιβλίων κατά "x" ημέρες (όπου x= ο αριθμός των ημερών)».

### Παράδειγμα

1. Έστω ότι κάνουμε κινήσεις με την εργασία «Κινήσεις ON-LINE» και η τελευταία εγγραφή που κάναμε ήταν στις 30/5/99. Την ίδια ημέρα θέλουμε να μεταβάλουμε μια εγγραφή που καταχωρήσαμε στις 20/5/99. Τότε η εφαρμογή μας επιτρέπει να κάνουμε την μεταβολή, εφ' όσον βρισκόμαστε μέσα στο 15νθήμερο.

Με την εργασία «Κινήσεις ON-LINE» εισάγουμε λογιστικές εγγραφές, οι οποίες καταχωρούνται απευθείας στο Αρχείο Κινήσεων Περιόδου της εφαρμογής.

Όπως και στις «Κινήσεις Ημέρας» έτσι και στις «Κινήσεις ON-LINE» ο τρόπος εκτέλεσης της «Νέας Εγγραφής» είναι ο ίδιος. Το μόνο που αλλάζει είναι ένα διαφορετικό πεδίο: Στη θέση του πεδίου «Κωδ. Αναφοράς (Χειριστής – Α/Α)» εμφανίζεται στη φόρμα «Κινήσεων ON-LINE» το πεδίο «Ημερολόγιο – Α/Α». Πρόκειται για ένα πεδίο που είναι συνδυασμός του Κωδικού Ημερολογίου και του Αύξοντα Αριθμού.

Από τα πεδία «Χρέωση» και «Πίστωση» μπορώ να καλέσω το κομπιουτεράκι με το F2 για να κάνω τυχόν πράξεις. Θα πρέπει όμως ο κέρσορας να είναι στην «Χρέωση», εάν θέλουμε να χρεώσουμε κάποιο ποσό και αντίθετα.

### • Μεταβολή κατά ημερομηνία

Με την «Μεταβολή κατά ημερομηνία» μπορούμε να τροποποιήσουμε κάποια από τα στοιχεία μιας λογιστικής εγγραφής που βρίσκεται ήδη καταχωρημένη στο Αρχείο Κινήσεων Περιόδου.

Μετά την επιλογή αυτής της εργασίας, θα πρέπει να απαντήσουμε στην ερώτηση: «Εκτύπωση άρθρων (N/O), ανάλογα με το τι θέλουμε.

- Μεταβολή κατά Κωδικό Λογαριασμού

Με την εργασία αυτή μπορούμε να μεταβάλουμε κάποιο από τα στοιχεία μιας ήδη καταχωρημένης, στο Αρχείο Κινήσεων Περιόδου, Λογιστικής Εγγραφής.

Κατά την εκτέλεση της συγκεκριμένης εργασίας, γίνεται ανεύρεση των εγγραφών και με βάση τους κωδικούς των λογαριασμών που συμμετέχουν σ' αυτές.

Έτσι μετά την επιλογή της εμφανίζεται επιπλέον στην οθόνη σας το πεδίο «Μάσκα Κωδικού» για να δώσουμε μάσκα στους κωδικούς των Λογ/σμών, σύμφωνα με τους οποίους θα γίνει η ανεύρεση.

- Μεταβολή κατά Ημερολόγιο – Α/Α

Και η εργασία αυτή είναι ανάλογη της εργασίας «Μεταβολή κατά Ημερομηνία». Η μόνη διαφορά βρίσκεται στο ότι την ανεύρεση Κίνησης μπορούμε να την κάνουμε συμπληρώνοντας στη φόρμα το πεδίο «Ημερολόγιο – Α/Α».

- Αντιλογισμός κατά Ημερομηνία / κατά Κωδικό Λογ/σμού / κατά Ημερολόγιο –Α/Α

•Επιλέγουμε τις εργασίες αυτές, όταν επιθυμούμε να ακυρώσουμε μία από τις Λογιστικές Εγγραφές που έχουμε καταχωρήσει με τις «Κινήσεις ON-LINE».

Μετά την επιλογή αυτής της εργασίας, θα πρέπει να απαντήσουμε στην ερώτηση: «Εκτύπωση άρθρων (N/O):». Ανάλογα με το τι θέλουμε, πατάμε Ν(αι) ή Ο(χι). Στη συνέχεια, δίνουμε (F10) προκειμένου να καταχωρήσουμε στο Αρχείο Περιόδου τη νέα αυτή κίνηση Αντιλογισμού, ενώ με (Esc) ακυρώνουμε την εργασία.

- Ακύρωση κατά Ημερομηνία / κατά Κωδικό Λογ/σμού / κατά Ημερολόγιο –Α/Α

Επιλέγουμε τις εργασίες της Ακύρωσης στις εξής δύο περιπτώσεις:

- Όταν επιχειρούμε να καταχωρήσουμε ένα ακυρωτικό παραστατικό, το οποίο έχουμε εκδώσει από την Εμπορική Διαχείριση.
- Σε περίπτωση που θέλουμε να διαγράψουμε μια λανθασμένη εγγραφή που αφορά Τιμολόγιο Αγορών ή Πωλήσεων να έχει παρέλθει το 15νθήμερο.

- Μαζική Εκτύπωση Άρθρων

Με αυτήν την εργασία μπορούμε να εκτυπώσουμε μαζικά τα Λογιστικά Άρθρα που έχουμε καταχωρήσει στο Αρχείο Κινήσεων Περιόδου ή Κινήσεων Ημέρας.

- Κινήσεις Τραπεζικών Λογ/σμών

Η εργασία αυτή αφορά τη «σήμανση» των κινήσεων OnLine που καταχωρούμε για ένα συγκεκριμένο Τραπεζικό Λογ/σμό, με βάζει τις κινήσεις που μας έχουν σταλεί από την Τράπεζα για τον ίδιο Λογ/σμό.

### **γ) Εκτέλεση Επαναληπτικών Άρθρων**

Με την «ΕΚΤΕΛΕΣΗ ΕΠΑΝΑΛΗΠΤΙΚΩΝ ΑΡΘΡΩΝ» η εφαρμογή εκτελεί αυτόματα και καταχωρεί τις Λογιστικές Εγγραφές Άρθρα, τα οποία έχουμε ορίσει με την εργασία ΑΡΧΕΙΟ «ΣΚΕΛΕΤΩΝ ΑΡΘΡΩΝ».

Με τον τρόπο αυτό εξοικονομούμε χρόνο και αποφεύγουμε πιθανά λάθη σε λογιστικές εγγραφές, τις οποίες επαναλαμβάνουμε σε τακτά χρονικά διαστήματα.

Για παράδειγμα, τέτοιες λογιστικές εγγραφές μπορεί να είναι οι πληρωμές ή οι εισπράξεις ενοικίων έχοντας δημιουργήσει κατάλληλα Άρθρα με την αντίστοιχη εργασία MENU των «Αρχείων» και έχοντας συμπληρώσει τα σχετικά ποσά, μπορούμε κάθε φορά που θα έχουμε κινήσεις ενοικίων, να τις καταχωρούμε απ' ευθείας στο Προσωρινό Αρχείο ή στο Αρχείο Κινήσεων Περιόδου, χωρίς να είμαστε υποχρεωμένοι να εκτελούμε την εργασία «ΚΙΝΗΣΕΙΣ ΗΜΕΡΑΣ» ή «ΚΙΝΗΣΕΙΣ ONLINE».



## 2.3 ΑΡΧΕΙΑ

1. Λογ/σμών
2. Σκελετών Άρθρων
3. Ημερολογίων
4. Παραστατικών
5. Άρθρων Σύνδεσης
6. Κινήσεων Σύνδεσης
7. Άρθρων Επιμερισμού
8. Παγίων

Το MENU των «Αρχείων αποτελεί μια από τις βασικότερες ομάδες εργασιών της εφαρμογής.

Με τις εργασίες αυτής της ομάδας καταχωρούμε, μεταβάλλουμε ή διαγράφουμε το Λογιστικό μας Σχέδιο, δημιουργούμε τα Ημερολόγια Λογιστικής που τυχόν χρειαζόμαστε και ορίζουμε τα παραστατικά των Λογιστικών μας Εγγραφών.

Με τις εργασίες αυτές μπορούμε να κατασκευάσουμε

τα Λογιστικά Άρθρα Σύνδεσης, μέσω των οποίων θα ενημερώνονται οι Λογ/σμοί μας με τις κινήσεις που έχουν καταχωρηθεί στην εφαρμογή «ΕΜΠΟΡΙΚΗ ΔΙΑΧΕΙΡΙΣΗ».

Τέλος, μπορούμε να διορθώνουμε τυχόν λανθασμένες κινήσεις που έχουν μεταφερθεί από το κύκλωμα Εμπορικής Διαχείρισης.

### 1. ΛΟΓΑΡΙΑΣΜΩΝ (Scr)

Με τις εργασίες αυτές καταχωρούμε και συντηρούμε το Λογιστικό μας σχέδιο, δηλ. καταχωρούμε στο Αρχείο ΛΟΓΑΡΙΑΣΜΩΝ όλους τους Λογαριασμούς μας με τα απαραίτητα στοιχεία τους, σύμφωνα με ένα προκαθορισμένο Λογιστικό Σχέδιο που έχουμε αναπτύξει χειρόγραφα.

Μετά την επιλογή «ΑΡΧΕΙΟΥ ΛΟΓΑΡΙΑΣΜΩΝ» στην οθόνη μας εμφανίζεται η 1<sup>η</sup> σελίδα της φόρμας «Εγγραφής Λογαριασμών».

#### • Νέα Εγγραφή

Επιλέγουμε την «Νέα Εγγραφή» για να καταχωρήσουμε έναν καινούργιο Λογ/σμό στο Αρχείο Λογαριασμών.

Όταν καταχωρούμε για πρώτη φορά ένα Λογ/σμό, η εφαρμογή ρυθμίζει αυτόματα τον αριθμό των σελίδων που θα χρειαστούν για την καταχώρησή του μεταβάλλοντας μόνη της την πρώτη σειρά τη φόρμα του Αρχείου ΛΟΓΑΡΙΑΣΜΩΝ, αμέσως μετά την συμπλήρωση του κατάλληλου πεδίου της φόρμας.

Τις σελίδες μπορούμε να τις μετακινήσουμε με τα πλήκτρα (PgUp) και (PgDn).

→ Η 1<sup>η</sup> σελίδα της φόρμας «Εγγραφή Λογ/σμών» είναι κοινή και απαραίτητη για όλους τους Λογ/σμούς και αφορά τα Γενικά Στοιχεία του Λογαριασμού.

- Η 2<sup>η</sup> σελίδα αφορά τους Λογαριασμούς που μπορούν να κινηθούν και περιέχει ορισμένους περιορισμούς για την κίνηση του Λογ/σμού.
- Η 3<sup>η</sup> σελίδα αφορά τους Λογαριασμούς συγκεκριμένων Πελατών ή Προμηθευτών.

#### Πως συμπληρώνουμε τη σελίδα «Γενικών Στοιχείων»

- «Κωδικός»: Υποχρεωτικό πεδίο που πρέπει να συμπληρώσουμε κατά την καταχώρηση ενός Λογ/σμού. Είναι αλφαριθμητικό πεδίο 12 χαρακτήρων.  
Ο κωδικός, για να γίνει αποδεκτός από την εφαρμογή, πρέπει να έχει τη μορφή που ορίσαμε με την εργασία «ΜΟΡΦΗ ΚΩΔΙΚΩΝ» του MENU των «ΒΟΗΘΗΤΙΚΩΝ» Εργασιών.
- «Περιγραφή»: Στο πεδίο αυτό συμπληρώνουμε την περιγραφή του Λογαριασμού που καταχωρούμε.
- «Παρατηρήσεις»: Στο συγκεκριμένο πεδίο συμπληρώνουμε τυχόν παρατηρήσεις για τον υπό καταχώρηση Λογ/σμό.
- «Βαθμός»: Το πεδίο αυτό ενημερώνεται αυτόματα από την εφαρμογή αμέσως μετά την συμπλήρωση του πεδίου «Κωδικός».
- «Έχει κινηθεί»: Λογικό πεδίο που συμπληρώνεται αυτόματα από την εφαρμογή, ανάλογα με το αν ο Λογαριασμός έχει κινηθεί ή όχι.
- «Τελ. Ενημέρωση»: Πεδίο Ημερομηνιών που ενημερώνεται αυτόματα από το πρόγραμμα με την Ημερομηνία Τελευταίας Κίνησης του Λογ/σμού που καταχωρούμε.
- «Τύπος Λογαριασμού»: Αριθμητικό πεδίο που το συμπληρώνουμε με έναν αριθμό (από 1 έως 10), ο οποίος αντιστοιχεί στον «τύπο του Λογ/σμού που καταχωρούμε.
- «Επίπεδο Προϋπολογισμού»: Αριθμητικό πεδίο που το συμπληρώνουμε **μόνο** για κάθε πρωτοβάθμιο Λογ/σμό που καταχωρούμε, με το βαθμό του Λογ/σμού, από τον οποίο και πάνω θέλουμε να έχουμε προϋπολογισμούς για όλους τους εξαρτώμενους Λογ/σμούς.
- «Ανάλυση σε κατώτερο Επίπεδο (N/O)»: Λογικό πεδίο που το συμπληρώνουμε με Ν(αι), αν ο Λογαριασμός που καταχωρούμε αναλύεται σε κατωτεροβάθμιο.

- «Χρεωστικό / Πιστωτικό Υπόλοιπο (N/O)»: Στο πεδίο αυτό δίνουμε Ν(αι), αν ο υπό καταχώρηση Λογαριασμός έχει συνήθως χρεωστικό υπόλοιπο (π.χ. πελάτης).
- «Υπόλοιπο»: «Ελάχιστο», «Μέγιστο»: Δύο αριθμητικά πεδία που τα συμπληρώνουμε προαιρετικά με το ελάχιστο και το μέγιστο όριο υπολοίπου που τυχόν επιθυμούμε για έναν Λογ/σμό.

Οι περιορισμοί του Υπολοίπου δεν είναι δεσμευτικοί για έναν Λογαριασμό (δηλ. η εφαρμογή θα δεχθεί κινήσεις αυτού του Λογ/σμού που υπερβαίνουν τα δοθέντα όρια).

## 2. ΣΚΕΛΕΤΩΝ ΑΡΘΡΩΝ (Scr)

Με την εργασία αυτή μας προσφέρεται η δυνατότητα να προκατασκευάσουμε, να μεταβάλλουμε ή να διαγράψουμε Λογιστικά Άρθρα, τα οποία χρησιμοποιούμε συχνά στις λογιστικές εγγραφές μας. Τα Άρθρα αυτά καταχωρούνται με κάποιο κωδικό στο σχετικό Αρχείο, απ' όπου και το κάνουμε όταν τα χρειαζόμαστε.

Μετά την επιλογή μας αυτή εμφανίζεται η φόρμα «Σκελετών Άρθρων Κινήσεων», στην οθόνη μας. Στη φόρμα αυτή διαμορφώνουμε έναν Σκελετό Άρθρου στο αντίστοιχο Αρχείο.

### • Νέα Εγγραφή

Επιλέγουμε την «Νέα Εγγραφή» για να δημιουργήσουμε και να καταχωρήσουμε έναν Σκελετό Άρθρου στο αντίστοιχο Αρχείο.

Πιο συγκεκριμένα, συμπληρώνουμε το φόρμα «Εγγραφής Σκελετών Άρθρων Κινήσεων» ως εξής:

- «Κωδικός Σκελετού»: Συμπληρώνουμε αυτό το πεδίο με τον Κωδικό του Σκελετού Άρθρου που δημιουργούμε, σύμφωνα με την κωδικοποίηση που επιθυμούμε.
- «Περιγραφή»: Στο πεδίο αυτό δίνουμε την περιγραφή του Άρθρου που καταχωρούμε.
- «Κωδικός Παραστατικού»: Στο πεδίο αυτό δίνουμε τον κωδικό που αντιστοιχεί στο παραστατικό της Λογιστικής εγγραφής.
- «Βαθμός»: Το πεδίο αυτό ενημερώνεται αυτόματα από την εφαρμογή αμέσως μετά την συμπλήρωση του πεδίου «Κωδικός».

- «Επίπεδο Δικαιοδοσία Κίνησης»: Αριθμητικό που το συμπληρώνουμε με έναν αριθμό από το 0 έως το 7, ο οποίος αντιστοιχεί στο «κλειδί εισόδου», κάτω από το επίπεδο του οποίου δεν θα επιτρέπεται η κίνηση και η χρήση του Λογαριασμού.
- «Αιτιολογία»: Αντίστοιχο πεδίο μ' αυτό που υπάρχει στη φόρμα «Εγγραφής Ημερήσιων Κινήσεων» στο πεδίο αυτό, εάν θέλουμε γράφουμε την αιτιολογία της λογιστικής εγγραφής.
- «Επαναληπτικό»: Λογικό πεδίο, στο οποίο δίνουμε Ν(αι), εάν θέλουμε να χρησιμοποιήσουμε το Λογιστικό Άρθρο σε επαναλαμβανόμενες λογιστικές εγγραφές (όπως π.χ. πληρωμές ενοικίων).
- «Λογ/σμός», «Περιγραφή», «Χρέωση», «Πίστωση»: Η λειτουργία αυτών των πεδίων είναι ίδια μ' αυτή των αντίστοιχων πεδίων που υπάρχουν στη φόρμα «Εισαγωγή Ημερήσιων Κινήσεων».

### 3. ΗΜΕΡΟΛΟΓΙΩΝ

Με την εργασία αυτή δημιουργούμε τα Ημερολόγια Λογιστικής που μας είναι απαραίτητα, εκτός του Συγκεντρωτικού Ημερολογίου, το οποίο δημιουργείται αυτόματα από την εφαρμογή.

Μετά την επιλογή αυτής της εργασίας, στην οθόνη μας εμφανίζεται η φόρμα «Ορισμού Ημερολογίων Λογιστικής». Μπορούμε να δημιουργήσουμε έως και 16 Ημερολόγια.

Για κάθε Ημερολόγιο που δημιουργούμε, συμπληρώνουμε τα ακόλουθα πεδία:

- «Κωδικός»: Αλφαριθμητικό πεδίο 2 χαρακτήρων που το συμπληρώνουμε με έναν κωδικό, ο οποίος θα χαρακτηρίζει το Ημερολόγιο που δημιουργούμε.
- «Περιγραφή»: Στο πεδίο αυτό δίνουμε την περιγραφή του υπό καταχώρηση Ημερολογίου.
- «Ταμείο»: Λογικό πεδίο που το συμπληρώνουμε με Ν(αι), αν το Ημερολόγιο που δημιουργούμε ενημερώνεται με κινήσεις Ταμειακών Λογ/σμών. Κατά την εκτύπωση αυτού του Ημερολογίου, θα εμφανίζεται αυτόματα και το υπόλοιπο του Λογαριασμού Ταμείου.
- «Κ.Β.Σ.»: Συμπληρώνουμε το πεδίο αυτό με μία από τις τρεις μεταβλητές που καλύπτουν τις περιπτώσεις διαφορετικών ημερομηνιακών φραγών, ανά Ημερολόγιο.

- 0: για κανονικά Ημερολόγια, (δηλ. Ημερολόγια στα οποία ισχύει η 15νθήμερη ενημέρωση τους π.χ. Διαφόρων Πράξεων και Ταμείου.
- 1: για το Ημερολόγιο που δέχεται μόνο κινήσεις από Υποκαταστήματα. Αυτό το Ημερολόγιο λειτουργεί με δικές του ημερολογιακές φραγές και έχει δική του αύξουσα αρίθμηση. Τα ημερολόγια Υποκαταστήματος δέχονται τις Εγγραφές 1η με 20η κάθε μήνα για τον προηγούμενο μήνα.
- 2: για Ημερολόγια αναλυτικής Λογιστικής (γι' αυτά δεν ισχύουν ημερολογιακές φραγές).
- «Κίνηση»: Λογικό πεδίο που συμπληρώνουμε αυτόματα από την εφαρμογή, με Ν(αι), αν έχουν εισαχθεί κινήσεις σ' αυτό το Ημερολόγιο μέσα στη χρήση.
  - «Τελευταία Ημερομηνία»: Το πεδίο αυτό ενημερώνεται αυτόματα από το πρόγραμμα με την Ημερομηνία, κατά την οποία ζητήθηκε η τελευταία θεωρημένη εκτύπωση του Ημερολογίου με την εργασία «ΑΝΑΛΥΤΙΚΑ ΗΜΕΡΟΛΟΓΙΑ» του MENU των ΛΟΓΙΣΤΙΚΩΝ «ΕΚΤΥΠΩΣΕΩΝ».
  - «Τελευταίος Αύξων Αριθμός»: Το πεδίο αυτό ενημερώνεται αυτόματα με τον τελευταίο αριθμό εγγραφής ενιαίας αρίθμησης που έχει κάθε Ημερολόγιο.

#### 4. ΠΑΡΑΣΤΑΤΙΚΩΝ

Με αυτή την εργασία καθορίζουμε τα Παραστατικά των λογιστικών μας εγγραφών, ομαδοποιούμε δηλαδή τις Λογιστικές μας Κινήσεις ανάλογα με το είδος τους. Έτσι, μια λογιστική εγγραφή μπορεί να αφορά Κίνηση Ταμείου, Συμψηφιστική Εγγραφή, Πώληση ή Αγορά κ.λπ.

Μετά την επιλογή της εργασίας αυτής, θα εμφανισθεί στην οθόνη μας η φόρμα «Ορισμού Παραστατικών Λογιστικής». Εδώ, συνολικά μπορούμε να ορίσουμε μέχρι και 32 παραστατικά, στις 2 σελίδες της φόρμας.

Για κάθε Παραστατικό που ορίζουμε, συμπληρώνουμε τα ακόλουθα πεδία:

- «Κωδικός»: Αλφαριθμητικό πεδίο, 2 χαρακτήρων, που το συμπληρώνουμε με έναν κωδικό, ο οποίος θα χαρακτηρίζει το Παραστατικό που καταχωρούμε. Με τον κωδικό αυτό θα καλούμε το παραστατικό, όταν το χρειαζόμαστε στη φόρμα «Εγγραφής Κινήσεων».
- «Περιγραφή»: Το πεδίο αυτό το συμπληρώνουμε με την περιγραφή του Παραστατικού που καταχωρούμε.

- «Αιτιολογία»: Στο συγκεκριμένο πεδίο δίνουμε την Αιτιολογία που συνοδεύει συνήθως το παραστατικό κίνησης. Έτσι, όταν εισάγουμε μια κίνηση χρησιμοποιώντας αυτό το παραστατικό, η Αιτιολογία θα εμφανίζεται αυτόματα στο αντίστοιχο πεδίο της φόρμας «Εγγραφής Κινήσεων».
- «Ημερολόγιο»: Αλφαριθμητικό πεδίο που το συμπληρώνουμε με τον κωδικό του Ημερολογίου, το οποίο θα ενημερώνεται με αυτό το Παραστατικό.
- «Αντισυμβαλλόμενος»: Συμπληρώνουμε το πεδίο αυτό με τον κωδικό του λογ/σμού, ο οποίος κινείται υποχρεωτικά σε μια Λογιστική Εγγραφή μ' αυτό το Παραστατικό.
- «Τύπος»: Πεδίο που συμπληρώνουμε με μια από τις παρακάτω μεταβλητές:  
 «0»: εάν το Παραστατικό αφορά κανονικές κινήσεις π.χ. Πωλήσεις, Αγορές κ.λπ.  
 «1»: εάν το Παραστατικό αφορά κινήσεις Απογραφής.  
 «2»: εάν το Παραστατικό αφορά κινήσεις κλεισίματος Ισολογισμού.
- «Κ» (ΚΕ.ΠΥ.Ο.): Λογικό πεδίο που το συμπληρώνουμε με Ν(αι), αν τα Άρθρα με αυτό το Παραστατικό ενημερώνουν τις καταστάσεις ΚΕ.ΠΥ.Ο.
- «Σ» (Συμφωνία Άρθρου 1<sup>ης</sup> γραμμής): Λογικό πεδίο, που το συμπληρώνουμε με Ν(αι), αν με το Παραστατικό αυτό τα Άρθρα θα συμφωνούν αυτόματα το ποσό του πρώτου Λογ/σμού κατά την εισαγωγή.
- «Τ» (Συμφωνία Άρθρου Τρέχουσας γραμμής): Λογικό πεδίο που το συμπληρώνουμε με Ν(αι), αν με το Παραστατικό αυτό τα Άρθρα θα συμφωνούν αυτόματα το ποσό κάθε νέου Λογ/σμού που εισάγεται.
- «Α(υτόματη Αρίθμηση)»: Δίνουμε Ν(αι) στο πεδίο, αν ο αριθμός του Παραστατικού θέλουμε να αριθμείται αυτόματα κατά την καταχώρηση.
- «ΠΑ» (Παραστατικό): Το πεδίο αυτό συμπληρώνεται με τον Κωδικό του Παραστατικού για την αυτόματη δημιουργία δεύτερης κίνησης.

## 5. ΑΡΘΡΩΝ ΣΥΝΔΕΣΗΣ (Scr)

Με τις εργασίες αυτής της ομάδας, μπορούμε να κατά σκευάσουμε, να μεταβάλλουμε ή να διαγράψουμε Λογιστικά Άρθρα Σύνδεσης, βάσει των οποίων θα ενημερώνονται οι Λογ/σμοί της «ΓΕΝΙΚΗΣ ΛΟΓΙΣΤΙΚΗΣ» με τις κινήσεις που έχουμε καταχωρήσει στην εφαρμογή «ΕΜΠΟΡΙΚΗ ΔΙΑΧΕΙΡΙΣΗ».

Το Λογιστικό Άρθρο Σύνδεσης αποτελεί ένα Σκελετό Άρθρου, σύμφωνα με το οποίο ένα Παραστατικό κίνησης μετατρέπεται σε μια Λογιστική Εγγραφή.

Π.χ.

Ένα Τιμολόγιο Πώλησης μετατρέπεται σε μια Συμφηφιστική Εγγραφή, στην οποία χρεώνονται οι Λογ/σμοί των Πελατών και των Εκπτώσεων των Πωλήσεων και πιστώνονται οι Λογ/σμοί των Πωλήσεων και του Φ.Π.Α.

## 6. ΚΙΝΗΣΕΩΝ ΣΥΝΔΕΣΗΣ (Scr)

Με τις εργασίες αυτής της ομάδας μπορούμε να μεταφέρουμε, τις κινήσεις του κυκλώματος Εμπορικής Διαχείρισης στο Αρχείο Κινήσεων Σύνδεσης πριν ενημερωθούν τα υπόλοιπα Αρχεία της ΓΕΝΙΚΗΣ ΛΟΓΙΣΤΙΚΗΣ.

Σ' αυτή την περίπτωση μπορούμε να εισάγουμε νέες διορθωτικές κινήσεις, να μεταβάλουμε ήδη υπάρχοντες στο Αρχείο ΚΙΝΗΣΕΩΝ ΣΥΝΔΕΣΗΣ, όπως επίσης και να διαγράψουμε.

Μετά την επιλογή μας αυτή εμφανίζεται στην οθόνη μας, η φόρμα του Αρχείου Κινήσεων Σύνδεσης.

### • Νέα Εγγραφή

Μ' αυτή την εργασία μπορούμε να καταχωρήσουμε στο Αρχείο ΚΙΝΗΣΕΩΝ ΣΥΝΔΕΣΗΣ διορθωτικές κινήσεις προκειμένου να εξισορροπηθούν τυχόν λανθασμένα οικονομικά στοιχεία.

Σ' αυτή τη φόρμα συμπληρώνουμε τα παρακάτω πεδία:

- «Α/Α Εγγραφής»: Το πεδίο αυτό συμπληρώνεται αυτόματα από την εφαρμογή με τον αύξοντα αριθμό της Λογιστικής Εγγραφής στο Αρχείο ΚΙΝΗΣΕΩΝ ΣΥΝΔΕΣΗΣ.
- «Ημερομηνία»: Συμπληρώνουμε το συγκεκριμένο πεδίο με την ημερομηνία, με την οποία επιθυμούμε να ενημερώσει η κίνηση τα Αρχεία της ΓΕΝΙΚΗΣ ΛΟΓΙΣΤΙΚΗΣ.
- «Α/Α Παρατατικού»: Στο πεδίο αυτό δίνουμε τον Α/Α του Παραστατικού, με τον οποίο επιθυμούμε να ενημερωθεί η Λογιστική Εγγραφή στα Αρχεία της ΓΕΝΙΚΗΣ ΛΟΓΙΣΤΙΚΗΣ.
- «Κωδικός Άρθρου»: Αλφαριθμητικό πεδίο που το συμπληρώνουμε με τον κωδικό του Άρθρου Σύνδεσης που έχουμε δημιουργήσει με την εργασία Αρχείο «ΑΡΘΡΩΝ ΣΥΝΔΕΣΗΣ».
- «Αιτιολογία»: Συμπληρώνουμε το παρόν πεδίο προαιρετικά, αν επιθυμούμε να έχουμε μια Αιτιολογία της Λογιστικής Εγγραφής που εισάγουμε.

- Τα επόμενα πεδία αφορούν τα «ΠΡΟΘΕΜΑΤΑ» και τα «ΠΟΣΑ» των Λογ/σμών που συμμετέχουν στη Λογιστική Εγγραφή.
- Μεταβολή  
Επιλέγουμε τη «Μεταβολή», όταν επιθυμούμε να μεταβάλουμε κάποια από τα στοιχεία μιας κίνησης Σύνδεσης που βρίσκεται καταχωρημένη στο Αντίστοιχο Αρχείο.
- Μεταβολή  
Επιλέγουμε τη «Διαγραφή», όταν επιθυμούμε να διαγράψουμε μια κίνηση Σύνδεσης από το Αρχείο ΚΙΝΗΣΕΩΝ ΣΥΝΔΕΣΗΣ.



## 2.4 ΛΟΙΠΑ

- |  |
|--|
| 01. Αλλαγή χρήσης                      |
| 02. Αλλαγή Εταιριών                    |
| 03. Κατάλογος Εταιριών                 |
| 04. Ημερομηνίες Κ.Β.Σ.                 |
| 05. Εργασίες ΚΕ.ΠΥ.Ο                   |
| 06. Έλεγχοι ορθότητας                  |
| 07. Ενημερώσεις Κινήσεων               |
| 08. Εισαγωγές από Αρχείο ASCII         |
| 09. Προεκτύπωση Βιβλίων για<br>θεώρηση |
| 10. Εκτύπωση Report του S.R.G.         |

Αυτή η ομάδα εργασιών περιλαμβάνει εργασίες γενικότερης χρήσης όπως είναι ο έλεγχος του Λογιστικού σχεδίου και των Κινήσεων Σύνδεσης, η αλλαγή χρήσης και Εταιρείας, η Ενημέρωση της Γεν. Λογιστικής με τις κινήσεις του κυκλώματος Εμπορικής Διαχείρισης κ.λπ.

### 01. ΑΛΛΑΓΗ ΧΡΗΣΗΣ

Με την εργασία «ΑΛΛΑΓΗ ΧΡΗΣΗΣ» μπορούμε να επιλέγουμε τη Νέα ή την προηγούμενη

χρήση και να εκτελούμε τις εργασίες της εφαρμογής, ενημερώνοντας τα Αρχεία της χρήσης που επιλέξαμε.

### 02. ΑΛΛΑΓΗ ΕΤΑΙΡΙΑΣ

Με την εργασία «ΑΛΛΑΓΗ ΕΤΑΙΡΙΑΣ» μπορούμε να επιλέγουμε τη Εταιρία, την οποία επιθυμούμε να παρακολουθούμε και να εκτελούμε τις εργασίες της εφαρμογής ενημερώνοντας τα Αρχεία της Εταιρίας που επιλέγουμε. Η επιλογή της Εταιρίας γίνεται συμπληρώνοντας το πεδίο που εμφανίζεται στο κάτω μέρος της οθόνης μας με τον αριθμό που έχουμε ορίσει κατά τη δημιουργία της Εταιρίας. Σε ποια εταιρία εργαζόμαστε κάθε φορά φαίνεται στο κάτω μέρος της οθόνης.

### 03. ΚΑΤΑΛΟΓΟΣ ΕΤΑΙΡΙΩΝ

Με την εργασία αυτή μπορούμε να πάρουμε στην Οθόνη, στον Εκτυπωτή ή σε ένα Αρχείο ASCII έναν κατάλογο των εταιριών που παρακολουθούμε. Μετά την επιλογή της εργασίας, επιλέγουμε το επιθυμητό μέσο εμφάνισης του καταλόγου από το παράθυρο που εμφανίζεται και η εφαρμογή εμφανίζει την εκτύπωση στο επιλεγμένο μέσο.

Στον κατάλογο αυτό εμφανίζεται ο Αύξων Αριθμός και η Επωνυμία κάθε Εταιρίας, το Α.Φ.Μ., η ΔΥΟ και το Επάγγελμα της Εταιρίας, καθώς και τρεις

Ημερομηνίες: Τελευταίας Θεωρημένης εκτύπωσης, Τελευταίας Ενημέρωσης και Ενημέρωσης Κινήσεων.

#### 04. ΗΜΕΡΟΜΗΝΙΕΣ Κ.Β.Σ.

Εάν θέλουμε να ενημερωθούμε για τις ημερομηνίες που λαμβάνει υπ' όψιν η εφαρμογή, μπορούμε να επιλέξουμε την εργασία «ΗΜΕΡΟΜΗΝΙΕΣ Κ.Β.Σ.».

Μετά την επιλογή αυτή εμφανίζεται στην οθόνη μας ένα παράθυρο με τις εξής ημερομηνίες:

1. Ημερομηνία συστήματος
2. Ημερομηνία τελευταίας ενημέρωσης των Βιβλίων
3. Ημερομηνία Θεωρημένης Εκτύπωσης
4. Επιτρέπονται ενημερώσεις Λογιστικών Κινήσεων.

#### 05. ΕΡΓΑΣΙΕΣ ΚΕ.ΠΥ.Ο.

Με την εργασία αυτή εκτυπώνουμε τις Συγκεντρωτικές Καταστάσεις Τιμολογίων Πωλήσεων και Αγορών. Δημιουργούμε επίσης, τη Συγκεντρωτική Κατάσταση ΚΕ.ΠΥ.Ο. σε δισκέτα, προκειμένου να την υποβάλλουμε στην αρμόδια Εφορία.

Έτσι, μετά την επιλογή αυτής της εργασίας εμφανίζεται στην οθόνη μας το MENU των επιμέρους Εργασιών που περιλαμβάνει:

1. Συγκ. Κατάσταση Πωλήσεων
2. Συγκ. Κατάσταση Πιστωτικών Υπολοίπων
3. Δισκέτες για ΚΕ.ΠΥ.Ο
4. Συγκ. Κατάσταση Αγορών
5. Συγκ. Κατάσταση Χρεωστικών Υπολοίπων
6. Συγκ. Κατάσταση Πωλήσεων Απολ/μενων από Φ.Π.Α.
7. Συγκ. Κατάσταση Αγορών Απολ/νων από Φ.Π.Α.

#### 06. ΕΛΕΓΧΟΙ ΟΡΘΟΤΗΤΑΣ

- |   |
|---|
| <ol style="list-style-type: none"> <li>1. Λογιστικό Σχέδιο</li> <li>2. Α.Φ.Μ. Πελατών / Προμ/τών</li> <li>3. Κινήσεις Σύνδεσης με Εμπορ. Διαχ.</li> <li>4. Ανεύρεση Κινήσεων Βάσει Αιτιολογίας</li> </ol> |
|---|

- Λογιστικό Σχέδιο

Με την εργασία αυτή η εφαρμογή ελέγχει το Λογιστικό μας σχέδιο και μας εμφανίζει στην οθόνη, στον εκτυπωτή ή σε ένα αρχείο ASCII έναν κατάλογο των τυχόν σφαλμάτων που υπάρχουν σ' αυτό.

Στον κατάλογο αυτό θα περιέχονται κατάλληλα μηνύματα που θα μας ενημερώνουν για το είδος του σφάλματος μαζί με τον αντίστοιχο κωδικό και περιγραφή του Λογ/σμού στον οποίο έχει εντοπιστεί το σφάλμα.

- A.Φ.Μ. Πελατών / Προμηθευτών

Με την εργασία αυτή μπορούμε να πάρουμε μια Κατάσταση των Πελατών ή των Προμηθευτών μας που έχουν καταχωρηθεί με λανθασμένο ή ασυμπλήρωτο Α.Φ.Μ. Μετά την επιλογή της εργασίας αυτής θα πρέπει να επιλέξουμε τον τρόπο που θα ταξινομηθούν οι Πελάτες / Προμηθευτές μας και κατόπιν να δώσουμε όρια και κριτήρια επιλογής των Λογ/σμών Πελατών / Προμηθευτών.

- Κινήσεις Σύνδεσης με Εμπορική Διαχείριση

Με την εργασία αυτή μας δίνεται η δυνατότητα να ελέγξουμε τις Κινήσεις που έχουν μεταφερθεί στο Αρχείο Κινήσεων Σύνδεσης από το κύκλωμα Εμπορικής Διαχείρισης. Έτσι, μπορούμε να δούμε τυχόν σφάλματα των κινήσεων αυτών τα οποία μπορούμε στη συνέχεια να τα διορθώσουμε, πριν ενημερώσουμε με αυτές το Αρχείο της Γενικής Λογιστικής

- Ανεύρεση Κινήσεων Βάσει Αιτιολογίας

Με την εργασία αυτή έχουμε τη δυνατότητα να κάνουμε Ανεύρεση Κινήσεων, είτε με βάση την Αιτιολογία που έχουμε καταχωρήσει στην εγγραφή είτε με βάση την Memo Αιτιολογία. Μπορούμε να πάρουμε δηλαδή μια κατάσταση Κινήσεων στην οθόνη, στον εκτυπωτή ή σε ένα Αρχείο ASCII, με βάση την ανίχνευση που θα κάνει η εφαρμογή για να βρει όλες τις κινήσεις που περιέχουν το συγκεκριμένο κείμενο στην Αιτιολογία τους.

Μετά την επιλογή της εργασίας, συμπληρώνουμε το πεδίο «Κείμενο Ανίχνευσης Αιτιολογίας», επιλέγουμε το μέσο εμφάνισης της Κατάστασης και η εφαρμογή εμφανίζει τη ζητούμενη κατάσταση κινήσεων στο επιλεγμένο μέσο.

## 07. ΕΝΗΜΕΡΩΣΕΙΣ ΚΙΝΗΣΕΩΝ

Με τις εργασίες αυτής της ομάδας μας δίνεται η δυνατότητα να μεταφέρουμε κινήσεις από την Εμπορική Διαχείριση στη Γενική Λογιστική ή ακόμη και να ενημερώνουμε μια εταιρία, με κινήσεις που έχουν καταχωρηθεί σε κάποια άλλη.

- Ενημέρωση από Εμπ. Διαχείριση

Με την εκτέλεση της εργασίας αυτής ενημερώνονται οι Λογ/σμοί της «ΓΕΝΙΚΗΣ ΛΟΓΙΣΤΙΚΗΣ» με τις κινήσεις του κυκλώματος Εμπορικής Διαχείρισης.

Πριν εκτελέσουμε την εργασία αυτή, θα πρέπει απαραίτητως να έχουμε ενημερώσει το Αρχείο ΚΙΝΗΣΕΩΝ ΣΥΝΔΕΣΗΣ με κινήσεις του κυκλώματος Εμπορικής Διαχείρισης, εκτελώντας την εργασία «ΕΝΗΜΕΡΩΣΗ ΓΕΝΙΚΗΣ ΛΟΓΙΣΤΙΚΗΣ» και να έχουμε κάνει τον απαραίτητο έλεγχο των κινήσεων αυτών με την αντίστοιχη εργασία.

- Ενημερώσεις μεταξύ Εταιριών

Με την εργασία αυτή μπορούμε να μεταφέρουμε κινήσεις που έχουμε καταχωρήσει σε μια Εταιρία στο Αρχείο μιας άλλης.

## 08. ΕΙΣΑΓΩΓΕΣ ΑΠΟ ΑΡΧΕΙΟ ASCII

Αυτή η ομάδα εργασιών μας δίνει τη δυνατότητα να εισάγουμε κινήσεις Λογ/σμών στο Αρχείο ΚΙΝΗΣΕΩΝ ΠΕΡΙΟΔΟΥ, καθώς και ποσά προϋπολογισμών που έχουμε επεξεργαστεί και αποθηκεύσει σε ASCII μορφή.

- Εισαγωγή κινήσεων περιόδου

Με την εργασία «ΕΙΣΑΓΩΓΗ ΚΙΝΗΣΕΩΝ ΠΕΡΙΟΔΟΥ» η εφαρμογή μας δίνει τη δυνατότητα να εισάγουμε απ' ευθείας κινήσεις Λογ/σμών στο Αρχείο ΚΙΝΗΣΕΩΝ ΠΕΡΙΟΔΟΥ, τις οποίες έχουμε προηγουμένως επεξεργαστεί με άλλα προγράμματα και τις έχουμε αποθηκεύσει στο δίσκο του υπολογιστή μας σε ASCII μορφή.

Μπορούμε δηλαδή, αντί να εισάγουμε κινήσεις Λογ/σμών με τις εργασίες «ΚΙΝΗΣΕΙΣ ΗΜΕΡΑΣ» και «ΚΙΝΗΣΕΙΣ ONLINE» του MENU των «ΚΙΝΗΣΕΩΝ» να διαμορφώσουμε ένα ASCII Αρχείο, όπου θα βρίσκονται καταχωρημένες οι κινήσεις των Λογ/σμών μας. Στη συνέχεια, με την εργασία «ΕΙΣΑΓΩΓΗ ΚΙΝΗΣΕΩΝ

ΠΕΡΙΟΔΟΥ» μπορούμε να εισάγουμε και να ενημερώσουμε το Αρχείο ΚΙΝΗΣΕΩΝ ΠΕΡΙΟΔΟΥ με τις κινήσεις αυτές.

- Εισαγωγή Προϋπολογισμών

Με την εργασία «ΕΙΣΑΓΩΓΗ ΠΡΟΫΠΟΛΟΓΙΣΜΩΝ» η εφαρμογή μας δίνει τη δυνατότητα να εισάγουμε απ' ευθείας ποσά προϋπολογισμών στους Λογ/σμούς μας, τα οποία έχουμε προηγουμένως επεξεργασθεί με άλλα προγράμματα και τα έχουμε αποθηκεύσει στο δίσκο του υπολογιστή μας με ASCII μορφή.

Έτσι μπορούμε, αντί να εισάγουμε ποσά προϋπολογισμών με την εργασία ΑΡΧΕΙΟ «ΛΟΓΑΡΙΑΣΜΩΝ», να διαμορφώσουμε ένα Αρχείο ASCII, όπου θα ορίσουμε και θα επεξεργαστούμε ποσά προϋπολογισμών συνολικά για τους Λογ/σμούς μας.

## 09. ΠΡΟΕΚΤΥΠΩΣΗ ΒΙΒΛΙΩΝ ΓΙΑ ΘΕΩΡΗΣΗ

Με την εργασία αυτή εκτυπώνονται οι τίτλοι σε Βιβλία προς θεώρηση π.χ. Ημερολόγιο. Μπορούμε να ορίσουμε τίτλους μέχρι και για 99 Έντυπα.

Με την επιλογή της εργασίας αυτής εμφανίζεται στην οθόνη μας η φόρμα «Παραμέτρων Προεκτύπωσης Βιβλίων για Θεώρηση». Στη φόρμα αυτή θα δώσουμε τον «Αριθμό Βιβλίων» και στη συνέχεια θα πρέπει να συμπληρώσουμε τα στοιχεία της Εταιρίας, του τίτλου του βιβλίου και τα όρια των σελίδων που θα εκτυπωθούν. Επίσης, θα συμπληρώσουμε το λογικό πεδίο «Διαχειριστική Γραμμή», αν επιθυμούμε να υπάρχει διαχωριστική γραμμή κάτω από το τίτλο του εντύπου. Στο διπλανό πεδίο εμφανίζεται η Ημερομηνία κατά την οποία εκτυπώσαμε το Βιβλίο την τελευταία φορά. Τα τέσσερα τελευταία πεδία της φόρμας τα συμπληρώνουμε με έναν από τους αριθμούς 0, 1 και 2 για να δηλώσουμε τον «Τρόπο Εκτύπωσης» των «Τίτλων», της «Πρώτης Γραμμής στοιχείων Εταιρίας». Των «Λοιπών Γραμμών στοιχείων Εταιρίας» και του «Αριθμού Σελίδων στοιχείων Εταιρίας».

## 10. ΕΚΤΥΠΩΣΗ Report του S.R.G.

Το Report είναι ένα σύνολο προδιαγραφών που αναφέρονται σε ένα Αρχείο της εφαρμογής. Σύμφωνα με αυτές τις προδιαγραφές το REPORT GENERATOR επεξεργάζεται κάθε φορά που ζητάμε την εκτέλεσή του. Τα υπάρχοντα μέχρι εκείνη τη στιγμή στοιχεία των εγγραφών αυτών του Αρχείου και παράγει τις επιθυμητές πληροφορίες.

Με την εργασία «ΕΚΤΥΠΩΣΗ REPORT», ζητάμε την εκτύπωση αυτών των πληροφοριών που παράγονται από ένα Report. Οι πληροφορίες εμφανίζονται υπό μορφή πίνακα. Σε κάθε γραμμή αντιστοιχεί και μια επιλεγμένη εγγραφή του Report, ενώ στις στήλες αντιστοιχούν τα επιλεγμένα και δημιουργημένα πεδία των εγγραφών.

## 2.5 ΠΡΟΒΟΛΕΣ

Με τις εργασίες αυτής της ομάδας μπορούμε να δούμε την «εικόνα» που παρουσιάζουν οι Λογαριασμοί και οι Λογιστικές Εγγραφές, σύμφωνα με τα ενημερωμένα Αρχεία ΛΟΓΑΡΙΑΣΜΩΝ, ΠΡΟΣΩΡΙΝΟΥ και ΚΙΝΗΣΕΩΝ ΠΕΡΙΟΔΟΥ, της εφαρμογής.

### Προβολές

- |  |
|--|
| <ol style="list-style-type: none"> <li>1. Λογαριασμών</li> <li>2. Κινήσεων</li> <li>3. Παγίων</li> </ol> |
|--|

1. Λογαριασμών: Με την εργασία αυτής της ομάδας μπορούμε να δούμε στην οθόνη μας την Εικόνα ενός οποιουδήποτε λογαριασμού σύμφωνα με τις κινήσεις που έχουν γίνει σ' αυτό μέχρι εκείνη τη στιγμή που έχουν καταχωρηθεί στο Προσωρινό Αρχείο και στο Αρχείο Κινήσεων Περιόδου.

Η εικόνα ενός λογαριασμού εμφανίζεται στην οθόνη μας σε διαφορετικές σελίδες στις οποίες μπορούμε να μετακινούμαστε με (PgDn) και (PgUp) ενώ για την εμφάνιση των γραφικών και καρτελών πληκτρολογείτε F6.

Όταν έχει εμφανιστεί η πρώτη σελίδα της εικόνας ενός λογαριασμού θα πρέπει να συμπληρώνουμε ένα από τα πεδία Κωδικός ή Περιγραφή με τα στοιχεία του λογαριασμού που ενδιαφερόμαστε.

Επίσης μπορούμε να κάνουμε γρήγορη ανεύρεση με F7. Με την εμφάνιση των γενικών στοιχείων ενός λογαριασμού στην 1<sup>η</sup> σελίδα μπορούμε να δούμε τα γενικά στοιχεία των άλλων λογαριασμών χρησιμοποιώντας τα πλήκτρα (βελάκι πάνω – κάτω). Με PgDn μεταβαίνουμε στην 2<sup>η</sup> σελίδα η οποία αφορά το σύνολο χρέωσης και πίστωσης του λογαριασμού καθώς και το υπόλοιπο του ανά περίοδο. Η 3<sup>η</sup> σελίδα αφορά τα Προοδευτικά Υπόλοιπα του λογαριασμού σε σχέση με την προηγούμενη χρήση ανά περίοδο. Η 4<sup>η</sup> σελίδα αφορά τα Υπόλοιπα Περιόδων ενός λογαριασμού σε σχέση με την προηγούμενη χρήση. Για τους λογαριασμούς που αφορούν πελάτες και προμηθευτές υπάρχει και μια 7<sup>η</sup> σελίδα στην εικόνα τους όπου εμφανίζονται τα ειδικά στοιχεία του Πελάτη ή του Προμηθευτή. Η 8<sup>η</sup> σελίδα εμφανίζεται για όσους λογαριασμούς μπορούν να κινηθούν. Έτσι η 8<sup>η</sup> σελίδα ενός τέτοιου Λογαριασμού αφορά τους διάφορους περιορισμούς της κίνησης του.

## ΧΡΗΣΗ ΤΟΥ F6

Πληκτρολογώντας F6 σε οποιαδήποτε σελίδα του λογαριασμού κι αν βρισκόμαστε μας δίνεται η δυνατότητα να πάρουμε:

1. Την καρτέλα του λογαριασμού.
2. Την εικόνα του λογαριασμού υπό μορφή γραφικών.
3. Την εικόνα του λογαριασμού με τις κινήσεις που έχουν γίνει στο Προσωρινό Αρχείο.

Αν ο επιλεγμένος λογαριασμός κινείται τότε μπορούμε να εκτυπώσουμε την αναλυτική καρτέλα πληκτρολογώντας F6 όταν βρισκόμαστε στην 1<sup>η</sup>, 2<sup>η</sup>, 3<sup>η</sup>, 4<sup>η</sup>, 7<sup>η</sup> ή 8<sup>η</sup> σελίδα του. Μετά την πληκτρολόγηση του F6 θα πρέπει να συμπληρωθούν τα πεδία: «Καρτέλα από Ημερομηνία» – «Έως ημερομηνία». Με τα πεδία αυτά ορίζουμε το χρονικό διάστημα στο οποίο θέλουμε να αναφέρεται η καρτέλα. Τα ποσά των κινήσεων που έγιναν πριν από αυτά τα όρια εμφανίζονται αθροιστικά σαν εκ μεταφοράς, ενώ τα ποσά κινήσεων που έγιναν μετά απ' αυτά τα όρια δεν εμφανίζονται καθόλου.

2. Κινήσεων: Με την εικόνα αυτή μπορούμε να δούμε στην οθόνη μας την εικόνα μιας λογιστικής εγγραφής που έχει καταχωρηθεί στο Αρχείο Κινήσεων περιόδου της εφαρμογής. Μετά την επιλογή αυτής της εργασίας στην οθόνη σας εμφανίζεται η φόρμα της «Εικόνας Κινήσεων».

Για να εμφανισθεί η εικόνα μιας συγκεκριμένης κίνησης θα πρέπει να συμπληρώσουμε το πεδίο Ημερολόγιο - Α/Α με το Κωδικό Ημερολογίου και τον Α/Α της κίνησης της οποίας την εικόνα θέλουμε να πάρουμε.

Γρήγορη ανεύρεση μπορούμε να κάνουμε σ' αυτό το πεδίο με (F7) επιλέγοντας τις κινήσεις είτε κατά ημερομηνία, είτε κατά κωδικό λογαριασμού.

Αν κάνουμε γρήγορη ανεύρεση «Κατά ημερομηνία» ή «Κατά Κωδικό» θα πρέπει να συμπληρώσουμε το πεδίο Ημερομηνία και Μάσκα Κωδικού με την ημερομηνία καταχώρησης της κίνησης ή με την κατάλληλη μάσκα κωδικού του λογαριασμού. Στην συνέχεια συμπληρώνουμε το πεδίο ημερομηνίας όπως και παραπάνω. Με το F9 υπάρχει η δυνατότητα να εκτυπώσουμε το συγκεκριμένο άρθρο κίνησης.



## 2.6 ΕΚΤΥΠΩΣΕΙΣ

Με τις εργασίες αυτής της ομάδας μπορούμε να πάρουμε τις εκτυπώσεις λογιστικής όπως επίσης και πολλές άλλες πληροφοριακές καταστάσεις. Έτσι με τις εργασίες αυτές εκτυπώνονται το Ημερολόγιο, το Γενικό και Αναλυτικό Καθολικό. Καθώς και το Ισοζύγιο Λογ/σμών. Επίσης μπορούμε να πάρουμε εκτυπώσεις πελατών / προμηθευτών, ευρετήρια, καθώς επίσης και καταστάσεις ελέγχου.

### Εκτυπώσεις

- |   |
|---|
| <ol style="list-style-type: none"> <li>1. Λογιστικές</li> <li>2. Πληροφοριακές</li> <li>3. Ευρετήρια</li> <li>4. Καταστάσεις ελέγχου</li> </ol> |
|---|

### 1. ΛΟΓΙΣΤΙΚΕΣ

#### 1. Αναλυτικά Ημερολόγια:

Με την εργασία αυτή εκτυπώνουμε τα ημερολόγια της Γενικής Λογιστικής σύμφωνα με το Αρχείο κινήσεων περιόδου. Τα ημερολόγια αυτά τα έχουμε δημιουργήσει με την Εργασία Αρχείο «Ημερολογίων». Έπειτα απομένει να επιλέξουμε πιο αρχείο επιθυμούμε και να συμπληρώσουμε τα πεδία που προβάλλονται:

- \* Ημερολόγιο: είτε συμπληρώνουμε το πεδίο αν το ξέρουμε είτε κάνουμε ανεύρεση με F7.
- \* Από – Έως ημερομηνία: χρονικό διάστημα που επιθυμούμε να εκτυπωθεί.
- \* Χρέωση / Πίστωση Ημερολογίου από Μεταφορά: αριθμητικά πεδία που συμπληρώνονται με τα ποσά Χρέωσης και Πίστωσης από μεταφορά.
- \* Πλήρης εκτύπωσης Αιτιολογιών: (N/O)
- \* Αλλαγή σελίδας ανά ημέρα: (N/O)
- \* Διπλογραφική γραμμογράφηση: (N/O)
- \* Διαχωριστική γραμμή μεταξύ άρθρων: (N/O)
- \* Θεωρημένη εκτύπωση: (N/O)
- \* Θέλετε μεταφορές σελίδων: (N/O)

## 2. Συγκεντρωτικό Ημερολόγιο (κατά λογαριασμό):

Το συγκεντρωτικό Ημερολόγιο κατά λογαριασμό αφορά την συγκεντρωτική κίνηση όλων των πρωτοβάθμιων λογαριασμών για μια επιλεγμένη περίοδο.

Στη συνέχεια συμπληρώνουμε τα πεδία:

- \* Περίοδος: Με αυτό το πεδίο καθορίζουμε την περίοδο για την οποία επιθυμούμε την εκτύπωση του Συγκεντρωτικού Ημερολογίου.
- \* Τα ποσά χρέωσης ή πίστωσης από μεταφορά προτείνονται από την εφαρμογή.
- \* Στην συνέχεια εμφανίζεται παράθυρο με όλους τους υπάρχοντες τύπους λογαριασμών από τους οποίους επιλέγουμε όποια ομάδα επιθυμούμε.

## 3. Συγκεντρωτικό Ημερολόγιο (κατά Ημερολόγιο):

Η μόνη διαφορά με το Συγκ. Ημερολόγιο κατά λογαριασμό είναι ότι παίρνουμε την Συγκεντρωτική κίνηση των λογαριασμών ανά ημερολόγιο.

## 4. Γενικό Καθολικό:

Με την εργασία αυτή μπορούμε να εκτυπώσουμε το Γενικό καθολικό σύμφωνα με τις κινήσεις που είχαν καταχωρηθεί στο Αρχείο Κινήσεων Περιόδου.

Επίσης πρέπει να συμπληρωθούν τα παρακάτω πεδία:

- \* Από κωδικό έως κωδικό
- \* Πεδίο: Στο πεδίο αυτό ορίζουμε την περίοδο την οποία επιθυμούμε.
- \* Αλλαγή σελίδας ανά λογαριασμό: (N/O)
- \* Εκτύπωση Αναλυτικών Λογαριασμών: (N/O)

Συμπληρώνουμε με Ναι αν επιθυμούμε να εκτυπωθούν στο γενικό Καθολικό και οι Αναλυτικοί λογαριασμοί.

- \* Εκτύπωση λογαριασμού χωρίς κίνηση: (N/O)
- \* Θεωρημένη εκτύπωση: (N/O)
- \* Θέλετε μεταφορές σελίδων: (N/O)

## 5. Αναλυτικό Καθολικό Κινούμενων:

Με την εργασία αυτή μπορούμε να πάρουμε το Αναλυτικό Καθολικό (Καρτέλες) των λογαριασμών μας σύμφωνα με τις κινήσεις που είχαν καταχωρηθεί γι' αυτούς στο Αρχείο Περιόδου.

#### 6. Αναλυτικό Καθολικό μη κινούμενων:

Με την εργασία αυτή μπορούμε να πάρουμε το Αναλυτικό Καθολικό των λογαριασμών που δεν κινούνται.

#### 7. Ισοζύγιο:

Με την εργασία αυτή μπορούμε να πάρουμε τα ισοζύγια των λογαριασμών σύμφωνα με τις κινήσεις.

## 2. ΠΛΗΡΟΦΟΡΙΑΚΕΣ

### 1. Καταστάσεις ποσών περιόδων:

Με τις επιμέρους επιλογές αυτής της εργασίας μπορούμε να πάρουμε ανά περίοδο καταστάσεις με τα σύνολα των χρεώσεων και πιστώσεων των λογαριασμών των υπολοίπων τους στην προηγούμενη χρήση. Επίσης μπορούν να συμπεριληφθούν και οι ημερήσιες κινήσεις.

#### Ειδικότερα:

#### \* Χρεώσεις / Πιστώσεις / Υπόλοιπα

Με την επιλογή παίρνουμε μια κατάσταση με τα σύνολα των Χρεώσεων και των Πιστώσεων καθώς και τα Υπόλοιπα των λογαριασμών ανά περίοδο της τρέχουσας χρήσης.

#### \* Υπόλοιπα προηγούμενης Χρήσης

Η μόνη διαφορά με την προηγούμενη επιλογή είναι και η κατάσταση με τα υπόλοιπα των λογαριασμών ανά περίοδο της προηγούμενης χρήσης.

### 2. Συγκριτικές Καταστάσεις

Με την εργασία αυτή μπορούμε να πάρουμε εκτυπώσεις των υπολοίπων των λογαριασμών μας στην τρέχουσα χρήση σε σχέση με την προηγούμενη χρήση αλλά και συγκριτικές καταστάσεις υπολοίπων των λογαριασμών σε σχέση με τα δύο σενάρια προϋπολογισμών.

### 3. Εκτυπώσεις Πελατών / Προμηθευτών

Με την εργασία αυτή μπορούμε να πάρουμε ενημερωτικές καταστάσεις για την ενηλικίωση των Υπολοίπων των Πελατών και Προμηθευτών όπως και μια κατάσταση ανεξόφλητων τιμολογίων των Πελατών μας.

1. Κατάσταση ανεξ. Τιμολογίων
2. Ενηλικίωση Υπολοίπων Πελατών
3. Ενηλικίωση Υπολοίπων Προμηθευτών

### 3. ΕΥΡΕΤΗΡΙΑ

#### 1. Κατάλογοι λογαριασμών:

Με την εργασία αυτή μπορούμε να πάρουμε μια πλήρη εκτύπωση του Λογιστικού Σχεδίου καθώς και Ευρετήρια των Πελατών και Προμηθευτών.

1. Λογιστικό Σχέδιο
2. Ευρετήριο Πελατών
3. Ευρετήριο Προμηθευτών

#### 2. Κατάλογος Σκελετών Άρθρων:

Με την εργασία αυτή μπορούμε να πάρουμε έναν κατάλογο με τα πλήρη στοιχεία των Σκελετών Άρθρων που έχουμε δημιουργήσει με το Αρχείο «ΣΚΕΛΕΤΩΝ ΑΡΘΡΩΝ».

#### 3. Κατάλογος Παραστατικών:

Με την επιλογή αυτή μπορούμε να πάρουμε όσα έχουμε δημιουργήσει με την εργασία «ΑΡΧΕΙΟ ΠΑΡΑΣΤΑΤΙΚΩΝ».

#### 4. Κατάλογος Άρθρων Σύνδεσης:

Με την εργασία αυτή μπορούμε να πάρουμε όσα έχουμε δημιουργήσει με την εργασία «ΑΡΧΕΙΟ ΑΡΘΡΩΝ ΣΥΝΔΕΣΗΣ».

### 4. ΚΑΤΑΣΤΑΣΕΙΣ ΕΛΕΓΧΟΥ

1. Ημερήσιες Κινήσεις
2. Κινήσεις Περιόδου
3. Κινήσεις Περιόδου με βοηθ. Ποσά
4. Κινήσεις Σύνδεσης
5. Κατάσταση Αποσβέσεων Παγίων
6. Κατάσταση Διατεθέντων Παγίων

## 1. Ημερήσιες Κινήσεις:

Με την εργασία αυτή μπορούμε να πάρουμε ένα κατάλογο όλων των Λογιστικών εγγραφών που βρίσκονται καταχωρημένες στο προσωρινό Αρχείο Κινήσεων. Με την εκτύπωση αυτή ελέγχουμε συνήθως τις Κινήσεις του προσωρινού Αρχείου πριν να ενημερώσουμε το Αρχείο Κινήσεων της εφαρμογής. Έτσι μετά την επιλογή αυτής της εργασίας θα πρέπει να ορίσουμε τον τρόπο ταξινόμησης των εγγράφων κατά την εκτύπωση (Κατά Ημερομηνία / Παραστατικό ή κατά Κωδικό αναφοράς).

Στην συνέχεια θα πρέπει να συμπληρώσουμε τα πεδία «Από Ημερομηνία», «Έως Ημερομηνία» ορίζοντας έτσι το χρονικό διάστημα στο οποίο καταχωρήθηκαν οι εγγραφές του Προσωρινού Αρχείου που θέλουμε να εμφανιστούν στην Κατάσταση Ελέγχου, και «Αριθμοί Χειριστών».

## 2. Κινήσεις Περιόδου:

Με την εργασία «ΚΙΝΗΣΕΙΣ ΠΕΡΙΟΔΟΥ» έχουμε τη δυνατότητα να πάρουμε μια επιλεκτική Κατάσταση Λογιστικών εγγραφών που βρίσκονται καταχωρημένες στο Αρχείο Κινήσεων Περιόδου. Τις Κινήσεις αυτές τις έχουμε καταχωρήσει στο Αρχείο Περιόδου με την εργασία «Νέα εγγραφή» του MENU των «Κινήσεων ΟΟΝ LINE».

Επιλέγοντας την εργασία αυτή θα εμφανιστεί στην οθόνη μας η φόρμα «Κατάστασης / Ανεύρεσης Κινήσεων» στην οποία θα συμπληρώσουμε τα επιμέρους πεδία της, ορίζοντας έτσι τους περιορισμούς που πρέπει να πληρούν οι Λογιστικές Εγγραφές που θα επιλεγούν να εμφανιστούν από την Εφαρμογή.

Για κάθε ένα από τα πεδία αυτής της φόρμας («Ημερομηνία», Ημερολόγιο – Α/Α», «Αξία» κ.λπ.) μπορούμε να δώσουμε ανώτατα και κατώτατα όρια («Από», «Έως») όπως επίσης και «Μάσκα» επιλογής.

Στην φόρμα «Κατάστασης / Ανεύρεσης Κινήσεων» υπάρχουν επίσης τα παρακάτω πεδία:

\* Αριθμοί Χειριστών

\* Πλήρης Εκτύπωση Αιτιολογιών Ν/Ο: Συμπληρώνουμε με Ν(αι) το πεδίο αυτό αν θέλουμε να εμφανίζονται πλήρεις οι Αιτιολογίες των Κινήσεων στις σελίδες εκτύπωσης.

\* Πεδίο Ταξινόμησης (1 ή 2): Αριθμητικό πεδίο με το οποίο ορίζουμε τον τρόπο ταξινόμησης των Κινήσεων.

Εάν επιλέξουμε «1» οι Λογιστικές σας εγγραφές θα εμφανισθούν ταξινομημένες κατά Ημερομηνία καταχώρησης τους. Εάν επιλέξουμε «2» η ταξινόμηση θα γίνει κατά Ημερολόγιο Α/Α.

Η συνολική αποδοχή των περιεχομένων της φόρμας γίνεται με την πληκτρολόγηση του (F10).

### 3. Κινήσεις Περιόδου με βοηθητικά ποσά:

Με την εργασία αυτή έχουμε τη δυνατότητα να πάρουμε στην οθόνη, στον εκτυπωτή ή σε ένα Αρχείο ASCII μια Κατάσταση Κινήσεων Περιόδου των επιθυμητών Λογαριασμών, οι οποίοι περιλαμβάνουν και βοηθητικά ποσά.

Μετά την επιλογή αυτής της εργασίας, επιλέγουμε από το παράθυρο που εμφανίζεται τον τρόπο Ταξινόμησης των Κινήσεων: κατά Λογαριασμό ή κατά Περιγραφή / Επωνυμία. Ανάλογα με τον τρόπο ταξινόμησης που επιλέγουμε συμπληρώνουμε μια σειρά πεδίων, με τα οποία δίνουμε όρια και κριτήρια επιλογή των Κινήσεων που θα περιλαμβάνει η Κατάσταση («Από – Έως Κωδικό Λογαριασμού» ή («Από – Έως Περιγραφή Επωνυμία» και «Μάσκα»). Συμπληρώνουμε ακόμη τα πεδία «Από – Έως Ημερομηνία» με τα όρια του χρονικού διαστήματος που θέλουμε να πάρουμε. Επίσης απαντάμε και στην εξής ερώτηση που εμφανίζεται: «Εκτύπωση μη κινηθέντων λογαριασμών (N/O)»: Αν απαντήσουμε Ν(αι) θα εμφανίζονται στην εκτύπωση και οι Λογαριασμοί με Βοηθητικά ποσά που όμως δεν κινήθηκαν μέσα στην οριζόμενη Περίοδο. Επιλέγουμε στη συνέχεια, μέσα από ένα παράθυρο που εμφανίζεται, την ομάδα λογαριασμών των οποίων τις κινήσεις θέλουμε να πάρουμε. Στην εκτύπωση εκτός από τα Γενικά Στοιχεία του λογαριασμού (Κωδικός, Περιγραφή, Αιτιολογία, Α/Α Παραστατικού κ.λπ.), εμφανίζονται τα στοιχεία των κινήσεων, ανά Ημερομηνία καθώς και το Βοηθητικό ποσό και ο Βοηθητικός λογαριασμός.

### 4. Κινήσεις Σύνδεσης:

Με την εργασία αυτή μπορούμε να πάρουμε μια Κατάσταση με τις Κινήσεις Σύνδεσης που έχουν καταχωρηθεί στο αντίστοιχο Αρχείο.

Μετά την επιλογή της εργασίας αυτής θα πρέπει να συμπληρώσουμε τα παρακάτω πεδία που θα εμφανίζονται διαδοχικά στην οθόνη μας:

- \* «Από Α/Α εγγραφής», «Έως Α/Α εγγραφής». Η εφαρμογή μας προτείνει το όνομα του Αρχείου Κινήσεων Σύνδεσης. Έχουμε τη δυνατότητα να το αλλάξουμε σύμφωνα με τον ορισμό που έχουμε κάνει από την Εμπορική Διαχείριση.
- \* «Από Α/Α εγγραφής», «Έως Α/Α εγγραφής». Αριθμητικά πεδία, με τα οποία δίνουμε όρια στους αύξοντες αριθμούς εγγραφών των Κινήσεων Σύνδεσης. Με αυτούς τους Α/Α έχουν καταχωρηθεί οι κινήσεις στο Αρχείο ΚΙΝΗΣΕΩΝ ΣΥΝΔΕΣΗΣ με την σχετική εργασία.
- \* Αναλυτική Εκτύπωση Ν/Ο. Λογικό πεδίο που το συμπληρώνουμε με Ν(αι) αν επιθυμούμε να εμφανίζονται αναλυτικά για κάθε κίνηση τα Προθέματα και τα αντίστοιχα ποσά τους.

## 2.7 ΟΙΚΟΝΟΜΙΚΕΣ ΑΝΑΦΟΡΕΣ

1. Αρχείο Σταθερών
2. Ισολογισμός
3. Οικονομική Πορεία
4. Δήλωση Φ.Π.Α.
5. Λοιπά Reports

Οι εργασίες αυτής της ομάδας μας δίνουν τη δυνατότητα να διαμορφώσουμε ελεύθερα ένα κείμενο Ισολογισμού, Οικονομικής Πορείας, Δήλωσης Φ.Π.Α. ή οποιασδήποτε άλλης Οικονομικής αναφοράς, στα οποία μπορούμε να καταχωρήσουμε τις σχετικές για κάθε περίπτωση μεταβλητές. Με τις εργασίες αυτές διαμορφώνεται ένα κείμενο, το οποίο χρησιμοποιείται ως βάση και πάνω σ' αυτό ορίζεται το είδος των μεταβλητών. Οι μεταβλητές αυτές θα ενημερώνονται από την εφαρμογή με τα αντίστοιχα ποσά κάθε φορά που θα ζητάτε τον Υπολογισμό τους. Καταχωρώντας αυτό το κείμενο και τις μεταβλητές στη μνήμη του υπολογιστή σας, κάθε φορά που χρειάζεστε π.χ. Ισολογισμό, η εφαρμογή με τις σχετικές εργασίες θα υπολογίζει τα σχετικά ποσά και θα σας τα εμφανίζει στις αντίστοιχες θέσεις του κειμένου.

### 1. Αρχείο Σταθερών

Με την εργασία αυτή καταχωρούμε στο αντίστοιχο Αρχείο της εφαρμογής τις σταθερές που πιθανόν να χρειαστούμε κατά τη δημιουργία των Οικονομικών Αναφορών.

Μετά την επιλογή από το MENU «1. Αρχείο Σταθερών» στην οθόνη σας εμφανίζεται το επιμέρους MENU:

1. Εισαγωγή Σταθερών
2. Εκτύπωση Σταθερών

#### 1. Εισαγωγή Σταθερών:

Με την εργασία αυτή εισάγουμε τα σταθερά στοιχεία που σκοπεύουμε να χρησιμοποιήσουμε κατά τη δημιουργία των Οικονομικών σας Αναφορών. Αυτά τα



στοιχεία μπορεί να είναι αριθμητικές τιμές (π.χ. 120,000), Ημερομηνίες ή τέλος κάποιο κείμενο.

Πως ορίζεται μια σταθερά; Προκειμένου να καταχωρήσουμε μια σταθερά μετακινούμε τον δείκτη στην πρώτη κενή γραμμή της στήλης που αντιστοιχεί στο πεδίο «Ονομασία» και συμπληρώνουμε κατά σειρά τα εξής πεδία:

- \* Ονομασία: Στο πεδίο αυτό πληκτρολογούμε το λεκτικό περιγραφής της σταθεράς. Εάν η Σταθερά αντιπροσωπεύει Ημερομηνία ή αριθμητική τιμή, δεν είναι απαραίτητη η ταύτιση της ονομασίας που θα δώσουμε σ' αυτό το πεδίο με την ονομασία που θα καταχωρήσουμε γι' αυτή στο κείμενο της Οικονομικής Αναφοράς.
- \* Τύπος: Αριθμητικό πεδίο που το συμπληρώνουμε ανάλογα με το είδος της σταθεράς. Έτσι στο πεδίο αυτό δίνουμε 1, εάν η συγκεκριμένη σταθερά που καταχωρείτε αντιπροσωπεύει αριθμό, 2 ένα αντιπροσωπεύει ημερομηνία και 3, εάν αντιπροσωπεύει κείμενο.
- \* Τιμή: Το συγκεκριμένο πεδίο μπορούμε να το συμπληρώσουμε μόνο στην περίπτωση που η σταθερά αντιπροσωπεύει Αριθμό.
- \* Ημερομηνία: Το πεδίο αυτό μπορούμε να το συμπληρώσουμε μόνο στην περίπτωση που η σταθερά αντιπροσωπεύει ημερομηνία.

Αφού ορίσουμε τις σταθερές που χρειάζεστε, πληκτρολογείτε (F10).

## 2. Εκτύπωση Σταθερών:

Με την εργασία αυτή μπορούμε να εκτυπώσουμε ένα πληροφοριακό κατάλογο με τις σταθερές που ήδη έχουμε καταχωρήσει στο Αρχείο ΣΤΑΘΕΡΩΝ.

## 2. Ισολογισμός

- |   |
|---|
| <ol style="list-style-type: none"> <li>1. Επεξεργασία Κειμένου</li> <li>2. Καταχώρηση μεταβλητών</li> <li>3. Μετατροπή θέσης μεταβλητών</li> <li>4. Κατάσταση ελέγχου</li> <li>5. Υπολογισμοί</li> <li>6. Εκτύπωση</li> </ol> |
|---|

Με την επιλογή αυτής της εργασίας εμφανίζεται στην οθόνη μας ένα επιμέρους menu εργασιών, οι οποίες αφορούν τη διαμόρφωση του κειμένου του Ισολογισμού σας, τον ορισμό των μεταβλητών του, καθώς επίσης και των υπολογισμών αυτών των μεταβλητών, κάθε φορά που θα θέλουμε την εκτύπωση του Ισολογισμού.

Πιο συγκεκριμένα για κάθε εργασία:

- Με την εργασία «1. Επεξεργασία Κειμένου» διαμορφώνεται το κείμενο του ισολογισμού μας, το οποίο και θα παραμένει το ίδιο κάθε φορά που θα ζητάμε την εκτύπωση του Ισολογισμού.
- Με την εργασία «2. Καταχώρηση Μεταβλητών» ορίζουμε τις μεταβλητές του Ισολογισμού σας, όπως και τον τρόπο υπολογισμού τους, έτσι ώστε να ενημερώνεται με τα αντίστοιχα ποσά το κείμενο που καταχωρήσαμε με την εργασία «Επεξεργασία Κειμένου», κάθε φορά που θα ζητάμε την εκτύπωση του Ισολογισμού.
- Με την εργασία «3. Μετατροπή θέσεις Μεταβλητών» μας δίνεται η δυνατότητα να αλλάζουμε τη θέση μιας ή περισσότερων μεταβλητών στη φόρμα «Καταχώρησης Μεταβλητών».
- Με την εργασία «4. Κατάσταση Ελέγχου» έχουμε τη δυνατότητα να πάρουμε μια εκτύπωση του κειμένου ή των μεταβλητών του Ισολογισμού.
- Έτσι με την εργασία «ΕΚΤΥΠΩΣΗ» θα εκτυπώνουμε από την εφαρμογή ο Ισολογισμός μας, ενημερωμένος με τα ποσά που έχουν υπολογισθεί την τελευταία φορά που ζητήσαμε την εκτέλεση της εργασίας «ΥΠΟΛΟΓΙΣΜΟΙ».

### **3. Οικονομική Πορεία**

Με τις εργασίες του menu της «Οικονομικής Πορείας» μπορούμε να πάρουμε μια εκτύπωση με τους αριθμοδείκτες που δείχνουν την οικονομική πορεία της επιχείρησής μας.

### **4. Η Δήλωση Φ.Π.Α.**

Με τις εργασίες του menu της «Δήλωσης Φ.Π.Α.» μπορούμε να πάρουμε εκτυπωμένη και ενημερωμένη τη Δήλωση Φ.Π.Α. της επιχείρησής μας.

## 5. Λοιπά Reports

Το πρόγραμμα της Γενικής Λογιστικής εκτός από τα 3 έτοιμα υποδείγματα Reports που αντιστοιχούν στις εργασίες «Ισολογισμός», «Οικονομική Πορεία» και «Δήλωση Φ.Π.Α.» μας δίνει τη δυνατότητα με την εργασία αυτή να δημιουργήσουμε και να καταχωρήσουμε δικά μας Reports που εξυπηρετούν τις ανάγκες και ιδιομορφίες της επιχείρησής μας.

Αυτά τα Reports μπορούν να εκτυπώνονται είτε με την κλασική μορφή των γραμμών και στηλών είτε υπό μορφή γραφικών. Έτσι μπορούμε να δημιουργήσουμε για παράδειγμα ένα Report που θα μας δίνει για μια ζητούμενη περίοδο την ανάλυση των εξόδων μας κατά κέντρο κόστους (π.χ. υποκατάστημα).

Επιλέγοντας έτσι από το menu την εργασία «5. Λοιπά Reports» εμφανίζεται στην οθόνη ένα επιμέρους menu.

- |   |
|---|
| <ol style="list-style-type: none"> <li>1. Αρχείο Reports</li> <li>2. Επεξεργασία Reports</li> </ol> |
|---|

Η ομάδα εργασιών «Αρχείο Reports» αφορά την καταχώρηση όλων των Reports που δημιουργείτε στο σχετικό Αρχείο Reports. Η ομάδα εργασιών «Επεξεργασία Reports» αφορά την δημιουργία κάθε ενός από τα Report που καταχωρούμε.

Η ροή εργασίας που πρέπει να ακολουθείτε κάθε φορά που επιθυμούμε να κάνουμε χρήση της εργασίας «Λοιπά Reports» είναι η ακόλουθη:

### Δημιουργία και καταχώρηση Report

- Όταν επιθυμούμε να δημιουργήσουμε ένα Report, επιλέγουμε αρχικά την εργασία «Αρχείο Reports» όπου ορίζουμε τον α/α του Report και κάποια γενικά στοιχεία.
- Κατόπιν επιλέγουμε την εργασία «Επεξεργασία Report» και από το επιμέρους menu της τις εργασίες «Επεξεργασία Κειμένου» και «Καταχώρηση Μεταβλητών».
- Με την εργασία Κατάσταση Ελέγχου μπορούμε να ελέγξουμε το καταχωρημένο κείμενο και τις μεταβλητές του Report, ζητώντας την εκτύπωσή τους.

### Διαγραφή Report

- Αν επιθυμούμε την πλήρη διαγραφή ενός Report που ήδη έχουμε δημιουργήσει, επιλέγουμε την εργασία «Διαγραφή» και στη συνέχεια καλούμε με τον αύξοντα αριθμό του το Report που θέλουμε να διαγράψουμε.

### Μεταβολή Report

- Εάν επιθυμούμε την μεταβολή ορισμένων στοιχείων ενός ήδη καταχωρημένου Report, μεταβαίνουμε στην εργασία «Επεξεργασία Report» και από εκεί επιλέγουμε τις εργασίες «Επεξεργασία Κειμένου», «Καταχώρηση Μεταβλητών», για να μεταβάλουμε με αυτές τα στοιχεία του συγκεκριμένου Report.
- Αν οι μεταβλητές αφορούν και στοιχεία που έχουν ορισθεί γι' αυτό κατά την αρχική καταχώρηση του επιλέγουμε απ' ευθείας την εργασία «Αρχεία Reports» και μετά «Μεταβολή».

### Υπολογισμοί και Εκτύπωση Report

- Όταν επιθυμούμε τον υπολογισμό των μεταβλητών και στην συνέχεια την εκτύπωση ενός Report, σύμφωνα με τις κινήσεις Λογαριασμών που έχουμε κάνει μέχρι εκείνη τη στιγμή, μεταβαίνουμε στην εργασία «Επεξεργασία Report» απ' όπου επιλέγουμε την εργασία «Εκτύπωση» προκειμένου να εκτυπωθεί το Report.

## 1. Αρχείο Reports

- |                |
|----------------|
| 1. Νέα Εγγραφή |
| 2. Μεταβολή    |
| 3. Διαγραφή    |
| 4. Αντιγραφή   |
| 5. Ευρετήριο   |

Με την εργασία αυτή καταχωρούμε ένα Report που πρόκειται να δημιουργήσουμε στο «Αρχείο Reports» της εφαρμογής.

### 1. Νέα Εγγραφή:

Η εργασία αυτή αφορά τη δημιουργία και καταχώρηση ενός καινούργιου Report στο Αρχείο. Με την επιλογή της 1. Νέας Εγγραφής εμφανίζεται στην οθόνη μας η φόρμα Εγγραφής Report.

- \* A/A Report: Αριθμητικό πεδίο 2 χαρακτήρων που το συμπληρώνετε με τον αύξοντα αριθμό του Report.
- \* Ονομασία: Ο τίτλος του Report.
- \* Γραφικό Report: Δίνετε Ν(αι) αν επιθυμούμε ένα Report με γραφικά.

- \* Αριθμός Παραμέτρων: Στο πεδίο αυτό συμπληρώνουμε το μέγιστο αριθμό μεταβλητών που θα περιέχει το Report μας.
- \* Πλάτος Εκτύπωσης: Στο πεδίο αυτό συμπληρώνουμε τον αριθμό των χαρακτήρων (1 – 255) που επιθυμούμε να καταλαμβάνει σε πλάτος η εκτύπωση του Report.

Με την συμπλήρωση της φόρμας «Εγγραφής Report» πληκτρολογείτε (F10) για να καταχωρήσουμε το Report στο Αρχείο.

## 2. Μεταβολή:

Επιλέγουμε τη «Μεταβολή» όταν θέλουμε να τροποποιήσουμε κάποια από τα στοιχεία ενός Report που αφορούν στη φόρμα «Εγγραφή Report». Στη συνέχεια θα πρέπει να συμπληρώσουμε το πεδίο «A/A Report» με τον αύξοντα αριθμό του Report. Με τη συμπλήρωση αυτού του πεδίου, η φόρμα «Μεταβολής Report» επιστρέφει συμπληρωμένη με τα στοιχεία του επιλεγμένου Report, τα οποία μπορούμε πλέον να τροποποιήσουμε.

Οι τροποποιήσεις αυτές καταχωρούνται με (F10).

## 3. Διαγραφή:

Προκειμένου να διαγράψουμε ένα ήδη καταχωρημένο Report επιλέγουμε την εργασία αυτή και στη συνέχεια συμπληρώνουμε το πεδίο A/A Report, όπως και στην περίπτωση της μεταβολής. Στη συνέχεια η εφαρμογή ζητά την επιβεβαίωση μας για την εκτέλεση της διαγραφής με την ερώτηση: «Να γίνει η διαγραφή (N/O)».

## 4. Αντιγραφή:

Με την εργασία αυτή μπορούμε να αντιγράψουμε τα στοιχεία ενός Report σε ένα άλλο. Την παρούσα εργασία την χρησιμοποιούμε, όταν επιθυμούμε να δημιουργήσουμε γρήγορα ένα νέο Report, που δεν θα διαφέρει πολύ από ένα άλλο που έχουμε δημιουργήσει και καταχωρήσει. Στη συνέχεια θα πρέπει να συμπληρώσουμε το πεδίο «Από Report» με τον α/α του Report του οποίου επιθυμούμε την αντιγραφή και το πεδίο «Στο Report» με τον α/α του Report, στο οποίο επιθυμούμε να αντιγραφούν τα στοιχεία του προηγούμενου Report. Στη συνέχεια η εφαρμογή θα ζητήσει την επιβεβαίωσή μας με την ερώτηση: «Αντιγραφή

Report (N/O)», δίνοντας Ν(αι) αρχίζει αυτόματα από την εφαρμογή η αντιγραφή των στοιχείων του ενός Report στο άλλο.

## 5. Ευρετήριο:

Με την εργασία αυτή μπορούμε να πάρουμε έναν κατάλογο των Reports που βρίσκονται καταχωρημένα στο σχετικό Αρχείο.

## 2. Επεξεργασία Reports

### 1. Επεξεργασία Κειμένου / Παραμέτρων:

Προκειμένου να διαμορφώσουμε το κείμενο ενός γραφικού Report, επιλέγουμε την εργασία αυτή και στη συνέχεια συμπληρώνουμε το πεδίο «Αριθμός Report» με τον αριθμό που αντιστοιχεί στο Report που θα δημιουργήσουμε.

Αμέσως στην οθόνη μας θα εμφανισθεί η φόρμα «Καταχώρησης Παραμέτρων Γραφήματος».

Πιο συγκεκριμένα πρέπει να συμπληρωθούν τα εξής πεδία:

- \* «Τίτλος»: Δίνουμε οποιονδήποτε τίτλο θέλουμε να έχει το Report κατά την εκτύπωσή του.
- \* «Αριθμός Σηλών (1 – 3)»: Αριθμητικό πεδίο που παίρνει τις τιμές 1 – 3 και αφορά τον αριθμό των γραφικών που επιθυμούμε να εκτυπώνονται σε κάθε υποδιαίρεση του οριζόντιου άξονα Χ. συνεπώς έχουμε τη δυνατότητα να ορίσουμε μέχρι και 3 διαφορετικά γραφικά σε ένα Report.
- \* «Τίτλοι Αξόνων Χ:Υ:»: Τα πεδία αυτά τα συμπληρώνουμε προαιρετικά με τίτλους που τυχόν επιθυμούμε να εμφανίζονται στον οριζόντιο και κάθετο άξονα των γραφικών.
- \* «Τίτλος 1<sup>ης</sup> Στήλης», «Τίτλος 2<sup>ης</sup> Στήλης», «Τίτλος 3<sup>ης</sup> Στήλης»: Συμπληρώνουμε τα πεδία αυτά προαιρετικά με τους τίτλους που αντιπροσωπεύουν τα γραφικά, τα οποία ορίσαμε στο πεδίο «Αριθμός Σηλών».
- \* «Στήλη, Παράμετροι: Στήλης»: Πρόκειται για 36 (3x12) αριθμητικά πεδία τα οποία βρίσκονται στην οθόνη μας υπό μορφή πίνακα και έχουν αρχικά την τιμή 0.

### 2. Εκτύπωση / Γράφημα:

Με την εργασία αυτή μπορούμε να πάρουμε την εκτύπωση ενός γραφικού Report, σύμφωνα με τους υπολογισμούς που έχουν γίνει για τις μεταβλητές του με

την εργασία «Υπολογισμοί». Στην συνέχεια θα πρέπει να επιλέξουμε τον επιθυμητό Τύπο Γραφήματος από το παράθυρο που θα εμφανισθεί στην οθόνη μας.

## 2.8 ΒΟΗΘΗΤΙΚΑ

1. Εργασίες Συντήρησης Αρχείων
2. Εργασίες Αρχής / Τέλους Χρήσης
3. Εργασίες Παραμέτρων
4. Αλλαγή Επιπέδων Προϋπολογισμών
5. Αθροιστές Αρχείου Λογαριασμών
6. Μαζικός Μηδενισμός
7. Μαζικές Διαγραφές – Εκκαθαρίσεις Αρχείων
8. Σύνδεση με Εφαρμογή Δήλωσης Φ.Π.Α.

Η ομάδα των «ΒΟΗΘΗΤΙΚΩΝ» είναι ιδιαίτερα σημαντική γιατί περιέχει κυρίως εργασίες που αφορούν τα Αρχεία της εφαρμογής.

Πιο συγκεκριμένα, η ομάδα αυτή περιλαμβάνει εργασίες δημιουργίας, συντήρησης και διατήρησης των Αρχείων της εφαρμογής, εργασίες που αφορούν την Αρχή και το Τέλος μιας Χρήσης (Άνοιγμα, Κλείσιμο Περιόδου – Έτους, Καθαρισμός Περιόδων Χρήσης κ.λπ.), καθώς και εργασίες προσαρμογής της εφαρμογής στις ιδιαιτερότητες και ανάγκες της επιχείρησής μας με τις Παραμέτρους της εφαρμογής.

### 1. Εργασίες Συντήρησης Αρχείων

1. Δημιουργία
2. Διαγραφή
3. Μηδενισμός
4. Κατάσταση
5. Αλλαγή Μεγέθους
6. Ανακατασκευή Δεικτών
7. Συμπύεση
8. Φύλαξη Αρχείων
9. Φόρτωση Αρχείων

Οι εργασίες αυτής της ομάδας αφορούν τη δημιουργία συντήρησης και διατήρηση των Αρχείων της εφαρμογής, γι' αυτό και αποτελεί μια από τις σημαντικότερες ομάδες εργασιών.



## 1. Δημιουργία

Η «Δημιουργία Αρχείων» είναι απαραίτητη εργασία την οποία πρέπει να εκτελέσουμε κατά την αρχική εγκατάσταση της εφαρμογής.

Μετά την επιλογή της εργασίας αυτής από το menu επιλογής εμφανίζεται στην οθόνη μας, η φόρμα της «Δημιουργίας Αρχείων». Κατά την αρχική εγκατάσταση της εφαρμογής θα πρέπει να δημιουργήσουμε τα Αρχεία, συμπληρώνοντας στη φόρμα τα παρακάτω πεδία:

- \* «Αρχείο Λογαριασμών Λογιστικού Σχεδίου». Συμπληρώνουμε το πεδίο των «Εγγραφών» αυτού του Αρχείου με το μέγιστο αριθμό των μεμονωμένων κινήσεων Λογαριασμών του Λογιστικού μας Σχεδίου που πρόκειται να καταχωρήσουμε.
- \* «Προσωρινό Αρχείο Κινήσεων Ημέρας». Συμπληρώνουμε με τον μέγιστο αριθμό των μεμονωμένων κινήσεων Λογαριασμών που πρόκειται να καταχωρήσουμε σ' αυτό.
- \* «Αρχείο Κινήσεων Λογαριασμών». Συμπληρώνουμε με τον μέγιστο αριθμό των μεμονωμένων κινήσεων Λογαριασμών που πρόκειται να καταχωρήσουμε σ' αυτό.
- \* «Αρχείο Σκελετών Άρθρων». Συμπληρώνουμε με τον μέγιστο αριθμό των Σκελετών Άρθρων που καταχωρούμε.
- \* «Αρχείο Αιτιολογιών». Συμπληρώνουμε με τον μέγιστο αριθμό αιτιολογιών.
- \* «Αρχείο Σύνδεσης με Εμπ. Διαχείριση». Συμπληρώνουμε με τον μέγιστο αριθμό των Λογιστικών Άρθρων Σύνδεσης.
- \* «Αρχείο Κινήσεων Σύνδεσης με Εμπ. Διαχείριση». Συμπληρώνουμε με τον μέγιστο αριθμό των κινήσεων της Εμπορικής Διαχείρισης που πρόκειται να μεταφερθούν σ' αυτό.

Τα πεδία που αφορούν τον «Απαιτούμενο Χώρο» εμφανίζονται συμπληρωμένα με τον χώρο που καταλαμβάνει το κάθε αρχείο σύμφωνα με τους αριθμούς εγγραφών που δώσαμε σε κάθε πεδίο «Εγγραφών».

Μετά την συμπλήρωση όλων των πεδίων της φόρμας πληκτρολογούμε (F10) για να δημιουργήσουμε τα Αρχεία (ενώ με ESC ακυρώνεται η εργασία).

## 2. Διαγραφή

Η εργασία αυτή αφορά τη Διαγραφή Αρχείων της εφαρμογής, τα οποία έχουν δημιουργηθεί με την εργασία «ΔΗΜΙΟΥΡΓΙΑ ΑΡΧΕΙΩΝ». Επιλέγουμε συνήθως την

εργασίας αυτή όταν θέλουμε να ελευθερώσουμε χώρο στο δίσκο μας. Στη συνέχεια μπορούμε να επιλέξουμε για διαγραφή, από το παράθυρο που θα εμφανιστεί, το Αρχείο που επιθυμούμε.

Στη συνέχεια η εφαρμογή ζητά την επιβεβαίωσή μας με την ερώτηση:

- \* «Διαγραφή Αρχείου – Επιβεβαίωση (N/O)».

### 3. Μηδενισμός

Με την εργασία αυτή μπορούμε να διαγράψουμε πλήρως όλες τις εγγραφές ενός Αρχείου της εφαρμογής, χωρίς όμως τη διαγραφή του ίδιου του Αρχείου το οποίο παραμένει κενό στη μορφή που ήταν όταν δημιουργήθηκε με την εργασία Δημιουργία Αρχείων. Στη συνέχεια η εφαρμογή μας ζητά την επιβεβαίωσή με την παρακάτω ερώτηση:

- \* «Μηδενισμός Αρχείου – Επιβεβαίωση (N/O)».

### 4. Κατάσταση

Την εργασία αυτή την εκτελούμε όταν επιθυμούμε να ελέγξουμε το βαθμό πληρότητας ενός Αρχείου. Με αυτή την εργασία η εφαρμογή μας πληροφορεί για τον αριθμό των εγγραφών που έχουν εισαχθεί καθώς και για τον υπόλοιπο αριθμό των εγγραφών που μπορούν ακόμα να εισαχθούν.

### 5. Αλλαγή Μεγέθους

Με την εργασία αυτή μπορούμε να αλλάξουμε τα μεγέθη των Αρχείων τα οποία έχουμε δημιουργήσει. Μετά την επιλογή της εργασίας αυτής εμφανίζονται σε παράθυρο τα διαθέσιμα Αρχεία της εφαρμογής από όπου επιλέγουμε το Αρχείο του οποίου το μέγεθος επιθυμούμε να μεταβάλουμε. Ταυτόχρονα ζητά την επιβεβαίωσή μας για την εκτέλεση της εργασίας με την ερώτηση:

- \* «Αλλαγή Μεγέθους Αρχείου – Επιβεβαίωση (N/O)».
- \* «Μέγεθος Αρχείου»: Είναι ο συνολικός αριθμός εγγραφών για τον οποίο δημιουργήθηκε το Αρχείο.
- \* «Έχουν χρησιμοποιηθεί»: Είναι ο αριθμός εγγραφών του Αρχείου που έχουν ήδη καταχωρηθεί.
- \* «Νέο Μέγεθος Αρχείου»: Αριθμητικό πεδίο το οποίο συμπληρώνουμε με το νέο μέγιστο αριθμό εγγραφών.

## 6. Ανακατασκευή Δεικτών

Τα αρχεία INDEX είναι Εσωτερικά Αρχεία της εφαρμογής τα οποία αντιστοιχούν σε Αρχεία που έχει δημιουργήσει ο χρήστης. Δημιουργούνται και συντηρούνται αυτόματα από την εφαρμογή και ο ρόλος τους σχετίζεται με τις διαδικασίες ανεύρεσης και ταξινόμησης εγγραφών. Στο κάτω μέρος της οθόνης εμφανίζεται η ερώτηση:

\* Ανακατασκευή Index – Επιβεβαίωση (N/O)». Δίνοντας Ν(αι) αρχίζει αυτόματα η διαδικασία ανακατασκευής του Αρχείου Index που αντιστοιχεί στο Αρχείο που επιλέξατε, ενώ δίνοντας Ο(χι) ακυρώνεται.

## 7. Συμπύεση

Την εργασία αυτή τη χρησιμοποιούμε για να εξοικονομούμε χώρο στο δίσκο μας, όταν κατά τη διάρκεια της καθημερινής λειτουργίας του προγράμματος έχουμε επιφέρει συνεχείς και επανειλημμένες ΔΙΑΓΡΑΦΕΣ εγγραφών στα Αρχεία της εφαρμογής.

## 8. Φύλαξη Αρχείων – Φόρτωση Αρχείων (Backup – Restore)

Η εργασία «Φύλαξη Αρχείων» μας δίνει τη δυνατότητα να μεταφέρουμε όλα τα στοιχεία ενός Αρχείου το οποίο βρίσκεται καταχωρημένο στο σκληρό δίσκο, δημιουργώντας αντίγραφο αυτού του Αρχείου σε δισκέτες που πρέπει να φυλάγονται σε κάποιο ασφαλές μέρος.

Η εργασία «Φόρτωση Αρχείων» μας δίνει τη δυνατότητα να επαναφέρουμε στον σκληρό δίσκο όλα τα στοιχεία ενός Αρχείου το οποίο βρίσκεται καταχωρημένο σε μια ή περισσότερες δισκέτες.

## 2. Εργασίες Αρχή / Τέλους Χρήσης

Οι εργασίες αυτής της ομάδας εκτελούνται κατά το τέλος μιας Περιόδου ή ενός Έτους Χρήσης και το άνοιγμα μιας Νέας Χρήσης.

### 1. Κλείσιμο Περιόδου

Με την εργασία «Κλείσιμο Περιόδου» κλείνετε οριστικά μια Περίοδο χρήσης, πριν από την οποία δεν θα μπορούμε να εισάγουμε, να μεταβάλουμε ή να διαγράψουμε κινήσεις Λογαριασμών.

## 2. Άνοιγμα Νέας Χρήσης

Η εφαρμογή σας δίνει τη δυνατότητα να εργάζεσθε παράλληλα στις ημερομηνίες μιας Νέας Λογιστικής Χρήσης και της αμέσως προηγούμενης, για όσο διάστημα χρειασθούμε να τακτοποιήσουμε κινήσεις μας στην προηγούμενη χρήση και να κάνουμε οριστικό κλείσιμό της.

Με την εργασία αυτή, όλα τα Αρχεία της τρέχουσας χρήσης θα μεταφερθούν στην προηγούμενη και για τη Νέα Χρήση θα δημιουργηθεί νέο βασικό Αρχείο, στο οποίο θα μεταφερθούν αυτόματα όλοι οι Λογαριασμοί του προηγούμενου βασικού Αρχείου με μηδενισμένα τα υπόλοιπά τους.

## 3. Ενδιάμεσο Άνοιγμα Υπερ 12μηνης Χρήσης

Με την εργασία αυτή έχουμε τη δυνατότητα να ανοίξουμε υπερδωδεκάμηνη χρήση, μεταφέροντας όλα τα Αρχεία της τρέχουσας χρήσης στην προηγούμενη. Για τη Νέα Χρήση θα δημιουργηθεί αυτόματα νέο βασικό Αρχείο με τα σύνολα των Χρεώσεων και Πιστώσεων στην Απογραφή των Λογαριασμών.

Στη συνέχεια το πρόγραμμα ζητά την επιβεβαίωσή σας στο μήνυμα: «Ενδιάμεσο Άνοιγμα Υπερ12μηνης Χρήσης (από 01/01/94) (N/O)».

## 4. Δημιουργία Αποτελεσμάτων

Με την εργασία «Δημιουργία Αποτελεσμάτων» δημιουργείτε αυτόματα συγκεντρωτικές κινήσεις μηδενισμού και μεταφοράς Υπολοίπων Λογαριασμών. Τις κινήσεις αυτές τις κάνουμε, αφού έχουμε οριστικοποιήσει τις εγγραφές που αφορούν την προηγούμενη χρήση, και επιθυμούμε πλέον να κάνουμε τις τυπικές κινήσεις κλεισίματος Ισολογισμού.

## 5. Μεταφορά Ιστορίας

Με την εργασία «Μεταφοράς Ιστορίας» μεταφέρουμε τα υπόλοιπα των λογαριασμών της προηγούμενης χρήσης στην ΙΣΤΟΡΙΑ της τρέχουσας χρήσης, ώστε να γίνεται η σύγκριση των Υπολοίπων των Λογαριασμών μεταξύ τρέχουσας και προηγούμενης χρήσης όταν ζητάμε κάτι τέτοιο με τις διάφορες Συγκριτικές Καταστάσεις ή με την εικόνα ενός Λογαριασμού.

### 6. Μεταφορά Υπολοίπων

Με την εργασία «Μεταφορά Υπολοίπων» μεταφέρονται αυτόματα από την εφαρμογή τα Υπόλοιπα όλων των Λογαριασμών στη Νέα Χρήση με Λογιστικές Εγγραφές Ανοίγματος Ισολογισμού. Τα Υπόλοιπα Λογαριασμών στην Παλαιά χρήση μπορούν να μηδενισθούν με αντίστοιχες Κινήσεις Κλεισίματος Ισολογισμού.

Στη συνέχεια εμφανίζεται στην οθόνη:

\* «Μηδενισμός Υπολοίπων στην Παλαιά Χρήση (N/O)»

### 7. Οριστική Διαγραφή Προηγούμενης Χρήσης

Με την εργασία «Οριστική Διαγραφή Προηγούμενης Χρήσης» γίνεται το οριστικό κλείσιμο της προηγούμενης χρήσης. Όλα τα αρχεία της προηγούμενης χρήσης θα διαγραφούν και πλέον θα μπορούμε να εργαζόμαστε μόνο στην τρέχουσα χρήση.

### 3. Εργασίες Παραμέτρων

1. Στοιχεία Εταιρίας
2. Γενικές Παράμετροι
3. Μορφή Κωδικών
4. Περίοδοι Χρήσης

Τις εργασίες αυτής της ομάδας τις εκτελούμε κατά την αρχική εγκατάσταση της εφαρμογής για να καθορίσουμε τις Περιόδους Χρήσης, τη Μορφή Κωδικών των λογαριασμών μας και τις Παραμέτρους της εφαρμογής.

#### 1. Στοιχεία Εταιρίας

Με την εργασία αυτή εισάγουμε όλα τα στοιχεία της Εταιρίας που διαχειριζόμαστε. Η συμπλήρωση των στοιχείων αυτών είναι απαραίτητη, διότι χρησιμοποιούνται:

- Για τις εκτυπώσεις – δισκέτες που παράγει το πρόγραμμα, για την υποβολή της στις εφορίες ή στο ΚΕ.ΠΥ.Ο.

- Για τη σωστή λειτουργία των προθεσμιών ενημέρωσης των βιβλίων στην περίπτωση Ανοίγματος / Κλεισίματος Ισολογισμού στις επιχειρήσεις με βιβλία Γ' κατηγορίας.

## 2. Γενικές Παράμετροι

Με την εργασία «Γενικές Παράμετροι» ορίζουμε μερικές Γενικές Παραμέτρους που αφορούν το πρόγραμμα της Γενικής Λογιστικής, όπως την Ημερομηνία, πριν από την οποία δεν θα επιτρέπονται Κινήσεις Λογαριασμών, το πλάτος εκτύπωσης των Οικονομικών αναφορών. Οι Παράμετροι Λογιστικής μπορούν να αφορούν είτε την τρέχουσα χρήση είτε την προηγούμενη, ανάλογα σε ποια χρήση βρίσκεσθε όταν επιλέγετε την εργασία αυτή.

## 3. Μορφή Κωδικών

Με την εργασία «Μορφή Κωδικών», καθορίζουμε τη μορφή των κωδικών που θα έχουν οι Λογαριασμοί μας σύμφωνα με το Λογιστικό σχέδιο. Επιλέγοντας την εργασία αυτή από το menu θα πρέπει στη συνέχεια να επιλέξουμε την ομάδα των λογαριασμών για την οποία ενδιαφερόμαστε από το παράθυρο που θα εμφανιστεί. Μετά τη συμπλήρωση της φόρμας «Καθορισμού Μορφής Κωδικού» πληκτρολογείτε (F10) για επικύρωση του περιεχομένου της (ενώ με ESC το ακυρώνετε).

## 4. Περίοδοι Χρήσης

Με την εργασία «Περίοδοι Χρήσης» ορίζουμε τις Περιόδους Χρήσης που μπορεί να είναι μηνιαίες, με κατανομή, 4-4-5 εβδομάδων, είτε τέλος με τυχαία κατανομή που εμείς καθορίζουμε. Με την επιλογή αυτής της εργασίας εμφανίζεται στην οθόνη μας η φόρμα «Καθορισμού Περιόδων Χρήσης» η οποία αποτελείται από τρεις στήλες και η οποία πρέπει να συμπληρωθεί.

- Στην πρώτη, με τίτλο «Περίοδος» απαριθμούνται από την εφαρμογή οι 12 περίοδοι χρήσης του προγράμματος.
- Η δεύτερη στήλη με τίτλο «Ονομασία» περιλαμβάνει 13 πεδία, στα οποία θα συμπληρωθούν οι ονομασίες κάθε περιόδου. Το πρώτο από αυτά τα πεδία είναι συμπληρωμένο από την εφαρμογή με τη λέξη «Απογραφή» για να αντιστοιχεί στην ημερομηνία Λήξης της προηγούμενης χρήσης.

- Η τρίτη στήλη με τίτλο «Ημερομηνία Λήξης» περιλαμβάνει 13 πεδία στα οποία θα συμπληρωθούν οι Ημερομηνίες Λήξης κάθε περιόδου που ορίζετε. Στο πρώτο από αυτά τα πεδία αναγράφεται η Ημερομηνία Λήξης της προηγούμενης χρήσης που αντιστοιχεί στην «Απογραφή».

#### 4. Αθροιστές Αρχείου Λογαριασμών

Με τις εργασίες αυτής της ομάδας μπορούμε να ελέγξουμε την ορθότητα των ποσών των Λογαριασμών σας σύμφωνα με τους αθροιστές του προγράμματος. Επίσης μπορούν να ανακατασκευασθούν οι αθροιστές του Αρχείου Λογαριασμών σε περίπτωση ασυμφωνίας.

##### 1. Έλεγχος Αθροιστών

Με την εργασία αυτή μας δίνετε η δυνατότητα, όπως ήδη αναφέρθηκε, να κάνουμε έλεγχο της συμφωνίας των αθροιστών. Η εφαρμογή ελέγχει αν συμφωνούν τα ποσά στις καρτέλες των λογαριασμών με τα ποσά των αθροιστών του Αρχείου. Μετά την επιλογή της εργασίας αυτής θα πρέπει να δώσουμε όρια και κριτήρια επιλογής των Λογαριασμών, για τους οποίους θα γίνει ο έλεγχος συμφωνίας αθροιστών, συμπληρώνοντας τα παρακάτω πεδία που θα εμφανίζονται διαδοχικά στην οθόνη μας.

- «Από κωδικό», «έως κωδικό», «Μάσκα»: Με τα πεδία αυτά δίνουμε όρια και μάσκα κωδικού στους Λογαριασμούς για τους οποίους θα γίνει ο έλεγχος.
- «από περίοδο», «έως περίοδο»: Σ' αυτά τα πεδία δίνουμε όρια, με τη βοήθεια παραθύρων, στις περιόδους χρήσης για τις οποίες θα γίνει ο έλεγχος.

##### 2. Ανακατασκευή αθροιστών

Την εργασία αυτή την εκτελούμε όταν κατά τον έλεγχο των Αθροιστών του Αρχείου Λογαριασμών διαπιστωθεί ασυμφωνία στα ποσά, για να επαναυπολογισθούν και να διορθωθούν. Μετά την επιλογή εμφανίζεται ένα επεξηγηματικό μήνυμα που μας υπενθυμίζει ότι πρέπει να κάνουμε φύλαξη (Backup) του Αρχείου και ταυτόχρονα ζητείται επιβεβαίωσή μας για την εκτέλεση της εργασίας με την παρακάτω ερώτηση:

- «Ανακατασκευή Αθροιστών (N/O)»: Με Ν(αι) αρχίζει αυτόματα η διαδικασία ανακατασκευής των αθροιστών του Αρχείου Λογαριασμών ενώ με Ο(χι) ακυρώνεται η εργασία.

## 5. Μαζικοί Μηδενισμοί

### 1. Αριθμητικών Τιμών Χρήσης

Με την εργασία αυτή μηδενίζονται όλα τα υπόλοιπα και οι κινήσεις των Λογαριασμών που έχουν μέχρι εκείνη τη στιγμή καταχωρηθεί στο Αρχείο Κινήσεων Περιόδου για τη χρήση που βρισκόμαστε. Μπορούμε ακόμη να μηδενίσουμε τα ποσά Ιστορίας των Λογαριασμών που έχουμε εισάγει με την εργασία «Αρχείο Λογαριασμών». Την εργασία αυτή τη χρησιμοποιούμε συνήθως, αφού έχουμε κάνει δοκιμαστικές κινήσεις (πριν προχωρήσουμε στις πραγματικές), όπως π.χ. κατά την αρχική εγκατάσταση της εφαρμογής. Μετά το μηδενισμό των κινήσεων, τα δημιουργημένα Αρχεία μας, όπως και η καθορισμένη Μορφή Κωδικού και οι περίοδοι χρήσης εξακολουθούν να ισχύουν.

Μετά την επιλογή της εργασίας αυτής εμφανίζεται στην οθόνη μας ένα επεξηγηματικό μήνυμα που σας ενημερώνει για την κρισιμότητα της εργασίας και σας καλεί να πάρουμε αντίγραφα (Backup) όλων των Αρχείων της τρέχουσας χρήσης.

Στη συνέχεια θα πρέπει να συμπληρώσουμε τα παρακάτω διαδοχικά εμφανιζόμενα πεδία:

- \* «Μηδενισμός Χρ./Πιστ. Χρήσης (N/O), Μηδενισμός Ποσών Ιστορίας (N/O)», «Μηδενισμός Αριθμητικών Τιμών Χρήσης. Επιβεβαίωση (N/O)»: Συμπληρώνουμε αυτά τα πεδία με Ν(αι) ή Ο(χι), ανάλογα με το αν επιθυμούμε ή όχι με το μηδενισμό των κινήσεων και το μηδενισμό των Χρεώσεων / Πιστώσεων των ποσών Ιστορίας και, τέλος, των Αριθμητικών Τιμών Χρήσης.

## 6. Μαζικές Διαγραφές Εκκαθάρισης Αρχείων

Με αυτή την ομάδα εργασιών μπορούμε να διαγράψουμε μαζικά Λογαριασμούς από το Αρχείο Λογαριασμών.

### 1. Μη Κινηθέντων Λογαριασμών

Με την εργασία αυτή διαγράφουμε μαζικά Λογαριασμούς από το Αρχείο Λογαριασμών.



Έτσι για παράδειγμα, μπορούμε να διαγράψουμε Λογαριασμούς Πελατών στην αρχή μιας Λογιστικής Χρήσης, στους οποίους δεν πρόκειται να κάνουμε Επαναληπτικές Πωλήσεις.

Μετά την επιλογή αυτής της εργασίας θα πρέπει να συμπληρώσουμε το πεδίο Κωδικός Λογαριασμού από τον οποίο και κάτω θα διαγραφούν όλοι οι εξαρτημένοι Λογαριασμοί που δεν έχουν κινηθεί μέσα στη χρήση.

Μετά τη συμπλήρωση του πεδίου η εφαρμογή θα ζητήσει την επιβεβαίωση μας, για την εκτέλεση της διαγραφής με την αντίστοιχη ερώτηση. Δίνοντας Ν(αι) αρχίζει αυτόματα η διαγραφή των επιλεγμένων Λογαριασμών.

## ΚΕΦΑΛΑΙΟ 3

### ΑΣΚΗΣΗ

Η Εταιρία με την οποία θα ασχοληθούμε ασχολείται με την μεταπώληση ηλεκτρικών και ηλεκτρονικών συσκευών και τηρεί βιβλία Γ' κατηγορίας.

- 2/1 Αγοράσαμε με το υπ' αριθ. 5 Δελτίο Αποστ. - Τιμ. Πωλ. με πίστωση:  
 3 VIDEO X 70.000 δρχ. το ένα  
 3 Στερ. συγκροτ. X 210.000 δρχ. το ένα  
 από τον Προμηθευτή μας Α. Αθανασίου (συντ. ΦΠΑ 18%)
- 3/1 Αγοράσαμε από τον Α. Ανδρεάδη με πίστωση:  
 5 ραδιοκασ. \* 40.000 δρχ. το ένα  
 5 τηλεοράσεις \* 120.000 δρχ. τη μία  
 3 VIDEO \* 65.000 δρχ. το ένα  
 (Δ.Α. - Τιμ. Πωλ. 10, συντελ. ΦΠΑ 18%)
- 5/1 Ο προμηθευτής Ανδρεάδης μας έστειλε τα παραπάνω εμπορεύματα με το γραφείο μεταφορών "Κ. Καλαντζής" και τα μεταφορικά που ήταν 12.000 δρχ. (+ ΦΠΑ 18%) τα πληρώσαμε εμείς (Φορτ. Νο 140, Ε.Π. Νο 2)
- 7/1 Πουλήσαμε με πίστωση στον πελάτη μας Β. Βασιλειάδη:  
 2 τηλεοράσεις \* 132.000 δρχ τη μία  
 2 VIDEO \* 75.000 δρχ. το ένα  
 4 ραδιοκασ. \* 42.000 δρχ. το ένα  
 (Δ.Α.-Τιμ. Πωλ. Νο 3, συντελ. ΦΠΑ 18%)
- 9/1 Πουλήσαμε με μετρητά στον πελάτη μας Β. Βασιλειάδη  
 3 Στερ. συγκρ. \* 200.000 δρχ. το ένα (ΦΠΑ 18%)  
 Τιμολ. Νο 11, Γ.Ε. Νο 3)
- 10/1 Αγοράσαμε από τον Ξ. Ξενάκη με μετρητά  
 3 VIDEO \* 80.000 το ένα  
 2 τηλεορ. \* 110.000 τη μία (συντελ. ΦΠΑ 18%)  
 (Τιμ. Πωλ. Νο 15, Ε.Π. Νο 4)

10/1 Αγοράζουμε από τον Μ. Μιχόπουλο με μετρητά:

5 τηλεορ. \* 152.000 δρχ. τη μία

5 στερ-συγκρ. \* 228.000 δρχ. το ένα

4 VIDEO \* 68.000 δρχ. το ένα (ΦΠΑ 18%)

(Τιμ. Πωλ. Νο 25, Ε.Π. 18) .

**ΣΗΜΕΙΩΣΗ:** Από δω και στο εξής οι εγγραφές θα καταχωρούνται στο Βασικό αρχείο (ΚΙΝΗΣΕΙΣ ΟΝ LINE) και στο Προσωρινό Αρχείο (ΚΙΝΗΣΕΙΣ ΗΜΕΡΑΣ)

12/1 Πουλήσαμε στον Γ. Γεωργιάδη με πίστωση (Τιμ. 16)

5 στερεοφ. συγκρ. \* 320.000 δρχ. το ένα (ΦΠΑ 18%)

12/1 Πουλήσαμε στον Α. Αρμένη με μετρητά (τιμ. 21, ΓΕ 19)

7 ραδιοκασ. \* 53.000 δρχ το ένα (συντ. ΦΠΑ 18%)

14/1 Πουλήσαμε στον Γ. Γεωργιάδη με πίστωση (Τιμ. 22)

1 στερ. συγκρ. \* 408.000 δρχ. (συντελ. ΦΠΑ 18%)

15/1 Από τον Α. Αθανασίου στις 2/1 αγοράσαμε 3 VIDEO 78.000 δρχ. το ένα και όχι 70.000 δρχ. όπως έχει καταχωρηθεί. Να διορθωθεί, καθώς επίσης και το ΦΠΑ.

15/1 Πουλήσαμε 1 στερ. συγκρ. αξίας 1.000.000 δρχ. στον Α. Αρμένη με το υπ' αριθ. 145 Τιμολόγιο (συντ. ΦΠΑ 18%). Την ίδια μέρα ο Αρμένης κατέθεσε σε λογαριασμό όψεως της επιχείρησής μας το ποσό των 180.000 και για το υπόλοιπο αποδέχτηκε δυο ισόποσες συναλλαγματικές, που λήγουν 28/2 και 31/3 αντίστοιχα. (Πινάκιο ΕΤΕ 4612)

Να καταχωρηθούν οι νέες συν/κές στο αρχείο λογαριασμών. Δέστε μέσα από την εφαρμογή τι κωδικό θα πάρουν.

16/1 Ο Γεωργιάδης μας δίνει 49.440 δρχ. μετρητά έναντι οφειλής του (Γ.Ε. 21).

Αφού καταχωρήσετε την εγγραφή δέστε το υπόλοιπο του Γεωργιάδη (μέσα από τις κινήσεις ON LINE).

17/1 Πουλήσαμε στον πελάτη μας Τ. Τερζή

1 στερ. συγκρ. \* 350.000 δρχ. το ένα

2 VIDEO \* 83.000 δρχ. το ένα

3 ραδιοκασετόφωνα \* 45.000 δρχ. το ένα

και ο πελάτης μας μας έδωσε σε μετρητά το 50% του τιμολογίου και το υπόλοιπο έγινε η συμφωνία να μας εξοφλήσει στις 30/1 (Τιμ. Πωλ. 9, Γ.Ε. Νο 4)-

(Δέστε και υπολογίστε μέσα από την εφαρμογή το ποσό) .

18/1 Αγοράσαμε από τον Αθανασίου με πίστωση

5 στερ. συγκρ. \* 300.000 δρχ.

3 τηλεοράσεις \* 135.000 δρχ.

4 ραδιοκασετ. \* 42.000 δρχ.

(Τιμ. Νο 67, συντελ. ΦΠΑ 18%)

Να προκατασκευάσετε το λογιστικό άρθρο της Αγοράς τηλεοράσεων με πίστωση από τον Α. Ανδρεάδη.

18/1 Πουλήσαμε 3 τηλεοράσεις \* 135.000 δρχ. τη μία

4 ραδιοκασετ. \* 48.000 δρχ. το ένα

1 στερ. συγκρ. \* 320.000 δρχ. το ένα

με το τιμολ. Νο 12 στον πελάτη μας Π. Παράσχο.

Για την εξόφληση του εκδίδουμε μια συναλλαγματική που λήγει στις 10/2 (ζητήστε από την εφαρμογή τον κωδικό που θα πάρει η νέα συναλλαγματική και καταχωρήστε την στο Αρχείο Λογ/σμών)

19/1 Πουλήσαμε στον πελάτη μας Γεωργιάδη με μετρητά:

2 στερ. συγκρ. \* 280.000 δρχ το ένα

3 ραδιοκασ. \* 38.000 δρχ . το ένα

συντελ. ΦΠΑ 18% (Τιμ. Νο 6, Γ.Ε. Νο 11).

Να προκατασκευάσετε το άρθρο της μισθοδοσίας  
(βρέστε τους κωδικούς μέσα από την εφαρμογή)

20/1 Δέστε μέσα από τις κινήσεις ON LINE την αξία του τιμολογίου από την αγορά μας στις 10/1 από τον Ξ. Ξενάκη.

28/1 Συντάσσουμε την μισθοδοτική κατάσταση μηνός Ιανουαρίου Νο 01 που έχει όπως παρακάτω: (να καλέσετε το άρθρο που έχουμε προκατασκευάσει και να συμπληρώσετε τα ποσά).

Τακτικές αποδοχές	840.000
Εργοδοτικές εισφορ.	28.000
Χαρτόσημο μισθοδ.	1.800
Φ.Μ.Υ.	17.400
Χαρτόσημο ΦΜΥ	3.600
ΙΚΑ τρεχουμ. λογαρ.	32.000
Αποδοχές έμμ. προσ.	??

29/1 Αγοράσαμε από τον Ανδρεάδη με πίστωση  
6 τηλεοράσεις \* 132.000 δρχ. τη μία (τιμ. Νο 49).

Το άρθρο είναι ήδη προκατασκευασμένο

30/1 Ο πελάτης μας Τερζής μας εξοφλεί και το υπόλοιπο του τιμολογίου (μόνο) από την πώλησή μας στις 17/1 (Γ.Ε. Νο 14).

31/1 Στις 29/1 που αγοράσαμε από τον Ανδρεάδη το Νο του τιμολογίου είναι 59 και όχι 49, όπως έχει καταχωρηθεί. Να διορθωθεί.

31/1 Πληρώνονται οι υπάλληλοι της Επιχείρησης (Ε.Π. 23) Δέστε μέσα από την εφαρμογή πόσο είναι τα ποσά.

31/1 Αγοράσαμε από τον κ. Κωστή με πίστωση (Τιμ. Νο 25)

3 τηλεορτσεις	* 145.000 δρχ. τη μία
3 στερ. συγκρ.	* 380.000 δρχ. το ένα
2 VIDEO	* 83.400 δρχ. το ένα
4 ραδιοκασ.	* 38.000 δρχ. το ένα

- 2/2 Ο Προμηθευτής μας Κωστής έναντι οφειλής μας από την αγορά μας στις 31/1 μας έκδωσε 2 ισόποσες συναλλαγματικές που η κάθε μία επιβαρύνεται με τόκους 10.000 δρχ. και λήγουν αντίστοιχα στις 28/2 και 31/3 (Δέστε μέσω Υπολογιστή τι κωδικό θα πάρει η κάθε συναλλαγματική, καταχωρήστε στο αρχείο τις συν/κές και μετά καταχωρήστε την εγγραφή).
- 3/2 Αγοράσαμε από τον Αποστολίδη  
 5 ραδιοκασ. \* 67.500 δρχ. το ένα  
 1 στερ. συγκ. \* 380.000 δρχ.  
 Δίνουμε 150.000 δρχ. προκαταβολή και το υπόλοιπο παραμένει σε ανοιχτό λογαριασμό. (Τιμ. 32, Ε.Π. 13).
- 3/2 Αγοράζουμε από τον Αθανασίου με πίστωση (Τιμ. 34)  
 1 στερεοφ. συγκρ. \* 350.000 δρχ.  
 1 VIDEO \* 72.000 δρχ.
- 4/2 Ο Προμηθευτής μας Αθανασίου έναντι οφειλής μας μας έκδωσε μια συναλλαγματική αξίας 120.000 δρχ. που λήγει στις 28/2
- 5/2 Πουλάμε στον Βεντούρη  
 3 video \* 73.000 δρχ. το ένα (συντελ. ΦΠΑ 18%)  
 και για την εξόφληση του τιμολογίου εκδίδουμε μια συν/κή που λήγει στις 27/2 (Τιμ. Νο 16).
- 6/2 Πουλάμε στον πελάτη μας Παναγιώτου με πίστωση  
 4 video \* 90.000 δρχ. το ένα  
 3 τηλεορ. \* 132.000 δρχ. τη μία  
 (συντελ. ΦΠΑ 18%, ΤΙΜ. 19).
- 6/2 Εκδώσαμε 1 συναλλαγματική στον πελάτη μας Γεωργιάδη έναντι οφειλής του αξίας 150.000 δρχ. που επιβαρύνεται με τόκους 6.000 δρχ. και λήγει στις 27/2

- 9/2 Εξοφλούμε στην Τράπεζα την Συναλλαγματική του Αθανασίου λήξεως 28/2 (Ε.Π. 25 αξίας 120.000 δρχ.
- 10/2 Ο πελάτης μας Παναγιώτου για την πώληση στις 6/2 αποδέχτηκε συν/κή που λήγει στις 30/3.
- 10/2 Ο Πελάτης μας Π. Παράσχος μας εξοφλεί την συναλ/κή, που είχαμε εκδώσει και έληγε στις 10/2 (Γ.Ε. Νο 53).
- 11/2 Αγοράσαμε διάφορα αναψυκτικά και ποτά για τους υπαλλήλους της Επιχείρησης αξίας 27.000 δρχ. (Ε.Π. 27).  
(64.02.06 έξοδα υποδοχής και φιλοξενίας)
- 11/2 Εισπράξαμε τη συν/κή του Γεωργιάδη που έληγε στις 20/2 (Γ.Ε. 31)
- 11/2 Εξοφλούμε το τιμολόγιο Νο 32 του Αποστολίδη (Ε.Π. Νο 122).
- 13/2 Πουλήσαμε με μετρητά στον Α. Μανωλάκη  
1 στερ. συγκρ. \* 380.000 δρχ.  
Συντ. ΦΠΑ 18%, Τιμ. 23, Γ.Ε. 22)
- 13/2 Πουλήσαμε στον Π. Παναγιώτου  
5 ραδιοκασ. \* 50.000 δρχ. το ένα (ΦΠΑ 18%)  
και εκείνος μας έκδωσε ισόποση επιταγή με την συμφωνία να εισπραχθεί στις 15/3  
(Τιμ. 25, Νο επιταγής 32476 Κωδ. μεταχρον. επιταγές 33.90)
- Δέστε πόσα χρήματα έχουμε στο Ταμείο μας αυτή τη στιγμή.
- 16/2 Αγοράσαμε με μετρητά από τον Δημητριάδη  
2 στερεοφ. συγκροτ. \* 390.000 δρχ  
4 ραδιοκασ. \* 60.000 δρχ  
1 τηλεόραση \* 125.000 δρχ (συντ. ΦΠΑ 18%)  
(Τιμολ. Νο 38, Ε.Π. Νο 61).

- 20/2 Ο πελάτης μας Π. Παναγιώτου μας εξοφλεί το χρέος του και κλείνει η καρτέλα του (Γ.Ε. Νο 50).
- 25/2 Αγοράσαμε από τον Ανδρεάδη με πίστωση 3 τηλεοράσεις με 156.000 δρχ. η μία (Τιμ. Νο 40)  
(Υπάρχει προκατασκευασμένο άρθρο, να το καλέσετε)
- 27/2 Ο πελάτης μας Βεντούρης μας εξοφλεί την συν/κή, που έληγε στις 27/2 (Γ.Ε. Νο 25).  
(Δέστε το υπόλοιπο του λογαριασμού του, αν υπάρχει).
- 27/2 Συντάχθηκε η μισθοδ. κατάσταση μηνός Φεβρουαρίου.  
Να καταχωρηθεί αφού καλέσετε το προκατασκευασμένο άρθρο (τα ποσά ίδια με του Ιανουαρίου).
- 28/2 Εξοφλούμε στην Τράπεζα την συν/κή του Ξ. Ξενάκη, λήξεως 28/2 (Ε.Π. Νο 35).
- 28/2 Πληρώνουμε την συν/κή του Προμηθευτή Κ. Κωστή που λήγει σήμερα (Ε.Π. 39)

(Δέστε πόσα χρήματα οφείλουμε ακόμη στον Κ. Κωστή).

Δέστε στην οθόνη σας τα γενικά σύνολα του Γενικού Ημερολογίου από τις 2/1/98 μέχρι 28/2/98.

Πάρτε στην οθόνη σας Γενικό Καθολικό Πελατών, Προμηθευτών καθώς επίσης και Ισοζύγιο όλων των λογαριασμών.

Πάρτε στην οθόνη σας Αναλυτικό καθολικό Προμηθευτών.

Εμφανίστε στην οθόνη σας τις συμψηφιστικές εγγραφές του μήνα Γενάρη.

Εμφανίστε στην οθόνη σας μόνο τις πωλήσεις με πίστωση (ΠΠ)



Δέστε τι οφείλουμε στους Προμηθευτές μας συνολικά και στη συνέχεια τι οφείλουμε σε καθένα προμηθευτή ξεχωριστά.

Εμφανίστε στην οθόνη σας την εγγραφή που αφορά το τιμολόγιο Νο 32.

Διορθώστε την Δ/ση του Γ. Γεωργιάδη και βάλτε τη σωστή Γούναρη 45.

Δέστε μέσα από τις κινήσεις ON LINE τις εγγραφές που έχουν γίνει και αφορούν το Ταμείο μας.

ΝΙΚΟΣ-ΦΑΝΗΣ-ΦΩΤΗΣ Α.Ε.

Αρ.Εκτ. : 0000001 Λογιστικό Αρθρο : ΓΗ000001

Σελ. 1 / 1

Ημερολόγιο : ΔΠ ΗΜΕΡΟΛΟΓΙΟ ΔΙΑΦΟΡΩΝ ΠΡΑΞΕΩΝ  
 Παραστατικό: ΠΑ Αγορές (Επι πιστ.) Α/Α: ΤΟΑ 5  
 Αιτιολογία : Τιμολόγιο

Ημερομηνία: Σα 02/01/99  
 Κ.Κόστους :  
 Χειριστής : 0 ΚΥΡΙΟΣ

ΚΩΔΙΚΟΣ	ΠΕΡΙΓΡΑΦΗ	ΧΡΕΩΣΗ	ΠΙΣΤΩΣΗ	%
50.00.01	Α ΑΘΑΝΑΣΙΟΥ		1,019,520	
54.00.00	†.Π.Α. ΕΙΣΡΩΝ 18%	155,520		
20.01.01	ΑΓΟΡΕΣ VIDEO	234,000		
20.02.01	ΑΓΟΡΕΣ ΣΤΕΡ. ΣΥΓΚΡΟΤΗΜΑΤΩΝ	630,000		
ΣΥΝΟΛΑ		1,019,520	1,019,520	

ΝΙΚΟΣ-ΦΑΝΗΣ-ΦΩΤΗΣ Α.Ε.

Κωδ. Αναφοράς : 0/000003

Αρ.Εκτ. : 0000002 Λογιστικό Αρθρο : ΓΗ000002

Σελ. 1 / 1

Ημερολόγιο : ΓΗ Γενικό Ημερολόγιο  
 Παραστατικό: ΠΑ Αγορές (Επι πιστ.) Α/Α: ΤΟΑ 10  
 Αιτιολογία : Τιμολόγιο

Ημερομηνία: Κυ 03/01/99  
 Κ.Κόστους :  
 Χειριστής : 0 ΚΥΡΙΟΣ

ΚΩΔΙΚΟΣ	ΠΕΡΙΓΡΑΦΗ	ΧΡΕΩΣΗ	ΠΙΣΤΩΣΗ	%
50.00.00	Α.ΑΝΔΡΕΑΔΗΣ		1,174,100	
20.03.01	ΑΓΟΡΕΣ ΡΑΔΙΟΚΑΣΕΤΟΦΩΝΩΝ	200,000		
20.00.01	ΑΓΟΡΕΣ ΤΗΛΕΟΡΑΣΕΩΝ	600,000		
20.01.01	ΑΓΟΡΕΣ VIDEO	195,000		
54.00.00	†.Π.Α. ΕΙΣΡΩΝ 18%	179,100		
ΣΥΝΟΛΑ		1,174,100	1,174,100	

ΝΙΚΟΣ-ΦΑΝΗΣ-ΦΩΤΗΣ Α.Ε.

Κωδ. Αναφοράς : 0/000005

Αρ.Εκτ. : 0000003 Λογιστικό Αρθρο : ΤΑ000001

Σελ. 1 / 1

Ημερολόγιο : ΤΑ ΗΜΕΡΟΛΟΓΙΟ ΤΑΜΕΙΟΥ  
 Παραστατικό: ΤΑ Κινήσεις Ταμειακές Α/Α: Ε.Π 2  
 Αιτιολογία : ΦΟΡΤΩΤΙΚΗ ΝΟ 140

Ημερομηνία: Τρ 05/01/99  
 Κ.Κόστους :  
 Χειριστής : 0 ΚΥΡΙΟΣ

ΚΩΔΙΚΟΣ	ΠΕΡΙΓΡΑΦΗ	ΧΡΕΩΣΗ	ΠΙΣΤΩΣΗ	%
38.00.00	ΜΕΤΡΗΤΑ		14,160	
64.00.00	ΕΞΟΔΑ ΜΕΤΑΚΙΝΗΣΗΣ	12,000		
54.00.03	†.Π.Α ΔΑΠΑΝΩΝ 18%	2,160		

ΣΥΝΟΛΑ

14,160

14,160

ΝΙΚΟΣ-ΦΑΝΗΣ-ΦΩΤΗΣ Α.Ε.

Κωδ. Αναφοράς : 0/000006

Αρ.Εκτ. : 0000004 Λογιστικό Αρθρο : ΔΠ000001

Σελ. 1 / 1

Ημερολόγιο : ΔΠ ΗΜΕΡΟΛΟΓΙΟ ΔΙΑΦΟΡΩΝ ΠΡΑΞΕΩΝ  
 Παραστατικό: ΠΠ Πωλήσεις (Επι πιστ.) Α/Α: ΤΔΑ 3  
 Αιτιολογία : Τιμολόγιο

Ημερομηνία: Πε 07/01/99  
 Κ.Κόστους :  
 Χειριστής : 0 ΚΥΡΙΟΣ

ΚΩΔΙΚΟΣ	ΠΕΡΙΓΡΑΦΗ	ΧΡΕΩΣΗ	ΠΙΣΤΩΣΗ	%
30.00.01	Β.ΒΑΣΙΛΕΙΑΔΗΣ		686,760	
70.00.00	ΠΩΛΗΣΕΙΣ ΤΗΛΕΟΡΑΣΕΩΝ	264,000		
70.01.00	ΠΩΛΗΣΕΙΣ VIDEO	150,000		
70.03.00	ΠΩΛΗΣΕΙΣ ΡΑΔΙΟ/ΜΩΝ	168,000		
54.00.01	†.Π.Α. ΕΚΡΩΣΗ 18%	104,760		

ΣΥΝΟΛΑ

686,760

686,760

ΝΙΚΟΣ-ΦΑΝΗΣ-ΦΩΤΗΣ Α.Ε.

Κωδ. Αναφοράς : 0/000007

Αρ.Εκτ. : 0000005 Λογιστικό Αρθρο : ΔΠ000002

Σελ. 1 / 1

Ημερολόγιο : ΔΠ ΗΜΕΡΟΛΟΓΙΟ ΔΙΑΦΟΡΩΝ ΠΡΑΞΕΩΝ  
 Παραστατικό: ΜΠ Πωλήσεις (Μετρητός) Α/Α: ΤΙΜ.11  
 Αιτιολογία : Τιμολόγιο

Ημερομηνία: Σα 09/01/99  
 Κ.Κόστους :  
 Χειριστής : 0 ΚΥΡΙΟΣ

ΚΩΔΙΚΟΣ	ΠΕΡΙΓΡΑΦΗ	ΧΡΕΩΣΗ	ΠΙΣΤΩΣΗ	%
30.00.01	Β.ΒΑΣΙΛΕΙΑΔΗΣ	708,000		
70.02.00	ΠΩΛΗΣΕΙΣ ΣΤΕΡ/ΚΩΝ ΣΥΓΚΡ/ΤΩΝ		600,000	
54.00.01	†.Π.Α. ΕΚΡΩΣΗ 18%		108,000	

ΣΥΝΟΛΑ

708,000

708,000

ΝΙΚΟΣ-ΦΑΝΗΣ-ΦΩΤΗΣ Α.Ε.

Κωδ. Αναφοράς : 0/000008

Αρ.Εκτ. : 0000006 Λογιστικό Αρθρο : ΤΑ000002

Σελ. 1 / 1

Ημερολόγιο : ΤΑ ΗΜΕΡΟΛΟΓΙΟ ΤΑΜΕΙΟΥ  
 Παραστατικό: ΤΑ Κινήσεις Ταμειακές Α/Α: Γ.Ε.3  
 Αιτιολογία : Τιμολόγιο

Ημερομηνία: Σα 09/01/99  
 Κ.Κόστους :  
 Χειριστής : 0 ΚΥΡΙΟΣ

ΚΩΔΙΚΟΣ	ΠΕΡΙΓΡΑΦΗ	ΧΡΕΩΣΗ	ΠΙΣΤΩΣΗ	%
39.00.00	ΜΕΤΡΗΤΑ	708,000		
30.00.01	Β.ΒΑΣΙΛΕΙΑΔΗΣ		708,000	

ΣΥΝΟΛΑ

708,000

708,000

ΝΙΚΟΣ-ΦΑΝΗΣ-ΦΩΤΗΣ Α.Ε.

Κωδ. Αναφοράς : 0/000011

Αρ.Εκτ. : 0000009 Λογιστικό Αρθρο : ΔΠ000003

Σελ. 1 / 1

Ημερολόγιο : ΔΠ ΗΜΕΡΟΛΟΓΙΟ ΔΙΑΦΟΡΩΝ ΠΡΑΞΕΩΝ  
 Παραστατικό: ΜΑ Αγορές (Μετρητοίς) Α/Α: ΤΠ 15  
 Αιτιολογία : Τιμολόγιο

Ημερομηνία: Κυ 10/01/99  
 Κ.Κόστους :  
 Χειριστής : 0 ΚΥΡΙΟΣ

ΚΩΔΙΚΟΣ	ΠΕΡΙΓΡΑΦΗ	ΧΡΕΩΣΗ	ΠΙΣΤΩΣΗ	%
50.00.02	Ξ. ΞΕΝΑΚΗΣ		542,800	
20.01.01	ΑΓΟΡΕΣ VIDEO	240,000		
20.00.01	ΑΓΟΡΕΣ ΤΗΛΕΘΡΑΣΕΩΝ	220,000		
54.00.00	†.Π.Α. ΕΙΣΡΩΝ 18%	82,800		

ΣΥΝΟΛΑ

542,800

542,800

ΝΙΚΟΣ-ΦΑΝΗΣ-ΦΩΤΗΣ Α.Ε.

Κωδ. Αναφοράς : 0/000009

Αρ.Εκτ. : 0000010 Λογιστικό Αρθρο : ΔΠ000004

Σελ. 1 / 1

Ημερολόγιο : ΔΠ ΗΜΕΡΟΛΟΓΙΟ ΔΙΑΦΟΡΩΝ ΠΡΑΞΕΩΝ  
 Παραστατικό: ΜΑ Αγορές (Μετρητοίς) Α/Α: ΤΠ 25  
 Αιτιολογία : Τιμολόγιο

Ημερομηνία: Κυ 10/01/99  
 Κ.Κόστους :  
 Χειριστής : 0 ΚΥΡΙΟΣ

ΚΩΔΙΚΟΣ	ΠΕΡΙΓΡΑΦΗ	ΧΡΕΩΣΗ	ΠΙΣΤΩΣΗ	%
50.00.04	Η.ΜΙΧΟΠΟΥΛΟΣ		2,562,960	
20.00.01	ΑΓΟΡΕΣ ΤΗΛΕΘΡΑΣΕΩΝ	760,000		
20.02.01	ΑΓΟΡΕΣ ΣΤΕΡ. ΣΥΓΚΡΟΤΗΜΑΤΩΝ	1,140,000		
20.01.01	ΑΓΟΡΕΣ VIDEO	272,000		
54.00.00	†.Π.Α. ΕΙΣΡΩΝ 18%	390,960		

ΣΥΝΟΛΑ

2,562,960

2,562,960

ΝΙΚΟΣ-ΦΑΝΗΣ-ΦΩΤΗΣ Α.Ε.

Κωδ. Αναφοράς : 0/000010

Αρ.Εκτ. : 0000007 Λογιστικό Αρθρο : ΤΑ000003

Σελ. 1 / 1

Ημερολόγιο : ΤΑ ΗΜΕΡΟΛΟΓΙΟ ΤΑΜΕΙΟΥ  
 Παραστατικό: ΤΑ Κινήσεις Ταμειακές Α/Α: ΕΠ 18  
 Αιτιολογία :

Ημερομηνία: Κυ 10/01/99  
 Κ.Κόστους :  
 Χειριστής : 0 ΚΥΡΙΟΣ

ΚΩΔΙΚΟΣ	ΠΕΡΙΓΡΑΦΗ	ΧΡΕΩΣΗ	ΠΙΣΤΩΣΗ	%
38.00.00	ΜΕΤΡΗΤΑ		2,562,960	
50.00.04	Η.ΜΙΧΟΠΟΥΛΟΣ	2,562,960		

ΣΥΝΟΛΑ 2,562,960 2,562,960

ΝΙΚΟΣ-ΦΑΝΗΣ-ΦΩΤΗΣ Α.Ε.

Κωδ. Αναφοράς : 0/000012

Αρ.Εκτ. : 0000008 Λογιστικό Αρθρο : ΤΑ000004

Σελ. 1 / 1

Ημερολόγιο : ΤΑ ΗΜΕΡΟΛΟΓΙΟ ΤΑΜΕΙΟΥ  
Παραστατικό: ΤΑ Κινήσεις Ταμειακές  
Αιτιολογία : Τιμολόγιο

A/A: ΕΠ 4

Ημερομηνία: Κυ 10/01/99  
Κ.Κόστους :  
Χειριστής : 0 ΚΥΡΙΟΣ

ΚΩΔΙΚΟΣ	ΠΕΡΙΓΡΑΦΗ	ΧΡΕΩΣΗ	ΠΙΣΤΩΣΗ	%
38.00.00	ΜΕΤΡΗΤΑ		542,800	
50.00.02	Ξ. ΞΕΝΑΚΗΣ	542,800		

ΣΥΝΟΛΑ 542,800 542,800

ΝΙΚΟΣ-ΦΑΝΗΣ-ΦΩΤΗΣ Α.Ε.

Αρ.Εκτ. : 0000011 Λογιστικό Αρθρο : ΔΠ000005

Σελ. 1 / 1

Ημερολόγιο : ΔΠ ΗΜΕΡΟΛΟΓΙΟ ΔΙΑΦΟΡΩΝ ΠΡΑΞΕΩΝ  
Παραστατικό: ΠΠ Πωλήσεις (Επι πιστ.) A/A: 16  
Αιτιολογία : Τιμολόγιο

Ημερομηνία: Τρ 12/01/99  
Κ.Κόστους :  
Χειριστής : 0 ΚΥΡΙΟΣ

ΚΩΔΙΚΟΣ	ΠΕΡΙΓΡΑΦΗ	ΧΡΕΩΣΗ	ΠΙΣΤΩΣΗ	%
70.02.00	ΠΡΑΞΕΙΣ ΣΤΕΡ/ΩΝ ΣΥΓΚΡ/ΤΩΝ		1,600,000	
54.00.01	†.Π.Α. ΕΚΡΩΝ 18%		288,000	
30.00.00	Γ.ΓΕΩΡΓΙΑΔΗΣ	1,888,000		

ΣΥΝΟΛΑ 1,888,000 1,888,000

ΝΙΚΟΣ-ΦΑΝΗΣ-ΦΩΤΗΣ Α.Ε.

Αρ.Εκτ. : 0000012 Λογιστικό Αρθρο : ΔΠ000006

Σελ. 1 / 1

Ημερολόγιο : ΔΠ ΗΜΕΡΟΛΟΓΙΟ ΔΙΑΦΟΡΩΝ ΠΡΑΞΕΩΝ  
Παραστατικό: ΜΠ Πωλήσεις (Μετρητός) A/A: 21  
Αιτιολογία : Τιμολόγιο

Ημερομηνία: Τρ 12/01/99  
Κ.Κόστους :  
Χειριστής : 0 ΚΥΡΙΟΣ

ΚΩΔΙΚΟΣ	ΠΕΡΙΓΡΑΦΗ	ΧΡΕΩΣΗ	ΠΙΣΤΩΣΗ	%
70.03.00	ΠΡΑΞΕΙΣ ΡΑΔΙΟ/ΩΡΩΝ		371,000	
54.00.01	†.Π.Α. ΕΚΡΩΝ 18%		66,780	
30.00.05	Α. ΑΡΜΕΝΗΣ	437,780		

ΣΥΝΟΛΑ 437,780 437,780

ΝΙΚΟΣ-ΦΑΝΗΣ-ΦΩΤΗΣ Α.Ε.

Αρ.Εκτ. : 0000013 Λογιστικό Αρθρο : ΔΠ000007

Σελ. 1 / 1

Ημερολόγιο : ΔΠ ΗΜΕΡΟΛΟΓΙΟ ΔΙΑΦΟΡΩΝ ΠΡΑΞΕΩΝ  
Παραστατικό: ΠΠ Πωλήσεις (Επι πιστ.) Α/Α:22  
Αιτιολογία : Τιμολόγιο

Ημερομηνία: Τρ 12/01/99  
Κ.Κόστους :  
Χειριστής : 0 ΚΥΡΙΟΣ

ΚΩΔΙΚΟΣ	ΠΕΡΙΓΡΑΦΗ	ΧΡΕΩΣΗ	ΠΙΣΤΩΣΗ	%
70.02.00	ΠΡΩΣΕΙΣ ΣΤΕΡ/ΚΩΝ ΣΥΓΚΡ/ΤΩΝ		408,000	
54.00.01	†.Π.Α. ΕΚΡΩΝ 18%		73,440	
30.00.00	Γ.ΓΕΩΡΓΙΑΔΗΣ	481,440		

ΣΥΝΟΛΑ 481,440 481,440

ΝΙΚΟΣ-ΦΑΝΗΣ-ΦΩΤΗΣ Α.Ε.

Αρ.Εκτ. : 0000014 Λογιστικό Αρθρο : ΤΑ000005

Σελ. 1 / 1

Ημερολόγιο : ΤΑ ΗΜΕΡΟΛΟΓΙΟ ΤΑΜΕΙΟΥ  
Παραστατικό: ΤΑ Κινήσεις Ταμειακές Α/Α:19  
Αιτιολογία : ΓΡΑ.ΕΙΣΠΡΑΣ.

Ημερομηνία: Τρ 12/01/99  
Κ.Κόστους :  
Χειριστής : 0 ΚΥΡΙΟΣ

ΚΩΔΙΚΟΣ	ΠΕΡΙΓΡΑΦΗ	ΧΡΕΩΣΗ	ΠΙΣΤΩΣΗ	%
38.00.00	ΜΕΤΡΗΤΑ	437,780		
30.00.05	Α.ΑΡΜΕΝΗΣ		437,780	

ΣΥΝΟΛΑ 437,780 437,780

ΝΙΚΟΣ-ΦΑΝΗΣ-ΦΩΤΗΣ Α.Ε.

Αρ.Εκτ. : 0000015 Λογιστικό Αρθρο : ΔΠ000008

Σελ. 1 / 1

Ημερολόγιο : ΔΠ ΗΜΕΡΟΛΟΓΙΟ ΔΙΑΦΟΡΩΝ ΠΡΑΞΕΩΝ  
Παραστατικό: ΠΠ Πωλήσεις (Επι πιστ.) Α/Α:145  
Αιτιολογία : Τιμολόγιο

Ημερομηνία: Πα 15/01/99  
Κ.Κόστους :  
Χειριστής : 0 ΚΥΡΙΟΣ

ΚΩΔΙΚΟΣ	ΠΕΡΙΓΡΑΦΗ	ΧΡΕΩΣΗ	ΠΙΣΤΩΣΗ	%
70.02.00	ΠΡΩΣΕΙΣ ΣΤΕΡ/ΚΩΝ ΣΥΓΚΡ/ΤΩΝ		1,000,000	
54.00.01	†.Π.Α. ΕΚΡΩΝ 18%		180,000	
30.00.05	Α.ΑΡΜΕΝΗΣ	1,180,000		

ΣΥΝΟΛΑ 1,180,000 1,180,000

ΝΙΚΟΣ-ΦΑΝΗΣ-ΦΩΤΗΣ Α.Ε.

Αρ.Εκτ. : 0000016 Λογιστικό Αρθρο : ΔΠ000009

Σελ. 1 / 1

Ημερολόγιο : ΔΠ ΗΜΕΡΟΛΟΓΙΟ ΔΙΑΦΟΡΩΝ ΠΡΑΞΕΩΝ  
Παραστατικό: ΣΥ Κινήσεις Συμπλησίμου Α/Α:4612  
Αιτιολογία : ΠΙΝΑΚΙΟ ΕΤΕ

Ημερομηνία: Πα 15/01/99  
Κ.Κόστους :  
Χειριστής : 0 ΚΥΡΙΟΣ

ΚΩΔΙΚΟΣ	ΠΕΡΙΓΡΑΦΗ	ΧΡΕΩΣΗ	ΠΙΣΤΩΣΗ	%
31.00.05	ΣΥΝ/ΚΗ ΑΠΟΔΟΣΗΣ Α.ΑΡΜΕΝΗ	500,000		
38.03.00	ΚΑΤΑΘΕΣΕΙΣ ΣΕ ΤΡΑΠΕΖΑ Ε.Τ.Ε	180,000		
31.00.05	ΣΥΝ/ΚΗ ΑΠΟΔΟΣΗΣ Α.ΑΡΜΕΝΗ	500,000		
30.00.05	Α.ΑΡΜΕΝΗΣ		1,180,000	

ΣΥΝΟΛΑ 1,180,000 1,180,000

ΝΙΚΟΣ-ΦΑΝΗΣ-ΦΩΤΗΣ Α.Ε.

Αρ.Εκτ. : 0000017 Λογιστικό Αρθρο : ΤΑ000006

Σελ. 1 / 1

Ημερολόγιο : ΤΑ ΗΜΕΡΟΛΟΓΙΟ ΤΑΜΕΙΟΥ  
Παραστατικό: ΤΑ Κινήσεις Ταμειακές Α/Α:21  
Αιτιολογία : ΓΡΑΜ.ΕΙΣΠΡΑΞ.

Ημερομηνία: Σα 16/01/99  
Κ.Κόστους :  
Χειριστής : 0 ΚΥΡΙΟΣ

ΚΩΔΙΚΟΣ	ΠΕΡΙΓΡΑΦΗ	ΧΡΕΩΣΗ	ΠΙΣΤΩΣΗ	%
38.00.00	ΜΕΤΡΗΤΑ	49,440		
30.00.00	Γ.ΓΕΩΡΓΙΑΔΗΣ		49,440	

ΣΥΝΟΛΑ 49,440 49,440

ΝΙΚΟΣ-ΦΑΝΗΣ-ΦΩΤΗΣ Α.Ε.

Αρ.Εκτ. : 0000018 Λογιστικό Αρθρο : ΔΠ000010

Σελ. 1 / 1

Ημερολόγιο : ΔΠ ΗΜΕΡΟΛΟΓΙΟ ΔΙΑΦΟΡΩΝ ΠΡΑΞΕΩΝ  
Παραστατικό: ΠΠ Πωλήσεις (Επι πιστ.) Α/Α:9  
Αιτιολογία : Τιμολόγιο

Ημερομηνία: Κυ 17/01/99  
Κ.Κόστους :  
Χειριστής : 0 ΚΥΡΙΟΣ

ΚΩΔΙΚΟΣ	ΠΕΡΙΓΡΑΦΗ	ΧΡΕΩΣΗ	ΠΙΣΤΩΣΗ	%
70.02.00	ΠΩΛΗΣΕΙΣ ΣΤΕΡ/ΚΩΝ ΣΥΓΚΡ/ΤΩΝ		350,000	
70.01.00	ΠΩΛΗΣΕΙΣ VIDEO		166,000	
70.03.00	ΠΩΛΗΣΕΙΣ ΡΑΔΙΟ/ΦΩΝ		135,000	
54.00.01	Φ.Π.Α. ΕΚΡΟΣΗ 18%		117,180	
30.00.02	Π.ΤΕΡΖΗΣ	768,180		

ΣΥΝΟΛΑ 768,180 768,180

ΝΙΚΟΣ-ΦΑΝΗΣ-ΦΩΤΗΣ Α.Ε.

Αρ.Εκτ. : 0000019 Λογιστικό Αρθρο : ΤΑ000007

Σελ. 1 / 1

Ημερολόγιο : ΤΑ ΗΜΕΡΟΛΟΓΙΟ ΤΑΜΕΙΟΥ  
Παραστατικό : ΤΑ Κινήσεις Ταμειακές  
Αιτιολογία : ΓΡΑΜ.ΕΙΣΠΡΑΞ.

A/A:4

Ημερομηνία: Κυ 17/01/99  
Κ.Κόστους :  
Χειριστής : 0 ΚΥΡΙΟΣ

ΚΩΔΙΚΟΣ	ΠΕΡΙΓΡΑΦΗ	ΧΡΕΩΣΗ	ΠΙΣΤΩΣΗ	%
38.00.00	ΜΕΤΡΗΤΑ	384,090		
30.00.02	Π.ΤΕΡΣΗΣ		384,090	

ΣΥΝΟΛΑ 384,090 384,090

ΝΙΚΟΣ-ΦΑΝΗΣ-ΦΩΤΗΣ Α.Ε.

Αρ.Εκτ. : 0000020 Λογιστικό Αρθρο : ΔΠ000011

Σελ. 1 / 1

Ημερολόγιο : ΔΠ ΗΜΕΡΟΛΟΓΙΟ ΔΙΑΦΟΡΩΝ ΠΡΑΞΕΩΝ  
Παραστατικό : ΠΑ Αγορές (Επι πιστ.)  
Αιτιολογία : Τιμολόγιο

A/A:67

Ημερομηνία: Δε 18/01/99  
Κ.Κόστους :  
Χειριστής : 0 ΚΥΡΙΟΣ

ΚΩΔΙΚΟΣ	ΠΕΡΙΓΡΑΦΗ	ΧΡΕΩΣΗ	ΠΙΣΤΩΣΗ	%
50.00.01	Α ΑΘΑΝΑΣΙΟΥ		2,446,140	
20.02.01	ΑΓΟΡΕΣ ΣΤΕΡ. ΣΥΓΚΡΟΤΗΜΑΤΩΝ	1,500,000		
20.00.01	ΑΓΟΡΕΣ ΤΗΛΕΟΡΑΣΕΩΝ	405,000		
20.03.01	ΑΓΟΡΕΣ ΡΑΔΙΟΚΑΣΕΤΟΦΩΝΩΝ	168,000		
54.00.00	†.Π.Α. ΕΙΣΡΩΝ 18%	373,140		

ΣΥΝΟΛΑ 2,446,140 2,446,140

ΝΙΚΟΣ-ΦΑΝΗΣ-ΦΩΤΗΣ Α.Ε.

Αρ.Εκτ. : 0000021 Λογιστικό Αρθρο : ΔΠ000012

Σελ. 1 / 1

Ημερολόγιο : ΔΠ ΗΜΕΡΟΛΟΓΙΟ ΔΙΑΦΟΡΩΝ ΠΡΑΞΕΩΝ  
Παραστατικό : ΣΥ Κινήσεις Συμψηφισμού  
Αιτιολογία : ΤΙΜΟΛΟΓΙΟ ΠΩΛΗΣΗΣ

A/A:12

Ημερομηνία: Δε 18/01/99  
Κ.Κόστους :  
Χειριστής : 0 ΚΥΡΙΟΣ

ΚΩΔΙΚΟΣ	ΠΕΡΙΓΡΑΦΗ	ΧΡΕΩΣΗ	ΠΙΣΤΩΣΗ	%
70.00.00	ΠΩΛΗΣΕΙΣ ΤΗΛΕΟΡΑΣΕΩΝ		405,000	
70.03.00	ΠΩΛΗΣΕΙΣ ΡΑΔΙΟ/ΦΩΝ		192,000	
70.02.00	ΠΩΛΗΣΕΙΣ ΣΤΕΡ/ΚΩΝ ΣΥΓΚΡ/ΤΩΝ		320,000	
54.00.01	†.Π.Α. ΕΚΡΩΝ 18%		165,060	
31.00.06	ΣΥΝ/ΚΗ ΑΠΘΩΣΗΣ Π.ΠΑΡΑΣΧΟΥ	1,082,060		



ΣΥΝΟΛΑ 1,082,060 1,082,060

ΝΙΚΟΣ-ΦΑΝΗΣ-ΦΩΤΗΣ Α.Ε.

Αρ.Εκτ. : 0000022 Λογιστικό Αρθρο : ΔΠ000013

Σελ. 1 / 1

Ημερολόγιο : ΔΠ ΗΜΕΡΟΛΟΓΙΟ ΔΙΑΦΟΡΩΝ ΠΡΑΞΕΩΝ  
Παραστατικό: ΜΠ Πωλήσεις (Μετρητοίς) Α/Α:6  
Αιτιολογία : Τιμολόγιο

Ημερομηνία: Τρ 19/01/99  
Κ.Κόστους :  
Χειριστής : 0 ΚΥΡΙΟΣ

ΚΩΔΙΚΟΣ	ΠΕΡΙΓΡΑΦΗ	ΧΡΕΩΣΗ	ΠΙΣΤΩΣΗ	%
70.02.00	ΠΩΛΗΣΕΙΣ ΣΤΕΡ/ΚΩΝ ΣΥΓΚΡ/ΤΩΝ		560,000	
70.03.00	ΠΩΛΗΣΕΙΣ ΡΑΔΙΟ/ΝΩΝ		114,000	
54.00.01	†.Π.Α. ΕΚΡΩΝ ΙΒΖ		121,000	
30.00.00	Γ.ΓΕΩΡΓΙΑΔΗΣ	795,000		

ΣΥΝΟΛΑ 795,000 795,000

ΝΙΚΟΣ-ΦΑΝΗΣ-ΦΩΤΗΣ Α.Ε.

Αρ.Εκτ. : 0000023 Λογιστικό Αρθρο : ΤΑ000008

Σελ. 1 / 1

Ημερολόγιο : ΤΑ ΗΜΕΡΟΛΟΓΙΟ ΤΑΜΕΙΟΥ  
Παραστατικό: ΤΑ Κινήσεις Ταμειακές Α/Α:11  
Αιτιολογία : Τιμολόγιο

Ημερομηνία: Τρ 19/01/99  
Κ.Κόστους :  
Χειριστής : 0 ΚΥΡΙΟΣ

ΚΩΔΙΚΟΣ	ΠΕΡΙΓΡΑΦΗ	ΧΡΕΩΣΗ	ΠΙΣΤΩΣΗ	%
38.00.00	ΜΕΤΡΗΤΑ	795,000		
30.00.00	Γ.ΓΕΩΡΓΙΑΔΗΣ		795,000	

ΣΥΝΟΛΑ 795,000 795,000

ΝΙΚΟΣ-ΦΑΝΗΣ-ΦΩΤΗΣ Α.Ε.

Αρ.Εκτ. : 0000024 Λογιστικό Αρθρο : ΔΠ000014

Σελ. 1 / 1

Ημερολόγιο : ΔΠ ΗΜΕΡΟΛΟΓΙΟ ΔΙΑΦΟΡΩΝ ΠΡΑΞΕΩΝ  
Παραστατικό: ΣΥ Κινήσεις Συμψηφισμού Α/Α:  
Αιτιολογία : ΜΗΝΟΣ

Ημερομηνία: Πε 28/01/99  
Κ.Κόστους :  
Χειριστής : 0 ΚΥΡΙΟΣ

ΚΩΔΙΚΟΣ	ΠΕΡΙΓΡΑΦΗ	ΧΡΕΩΣΗ	ΠΙΣΤΩΣΗ	%
60.00.00	ΤΑΚΤΙΚΕΣ ΑΠΘΟΧΕΣ	840,000		
60.03.00	ΕΡΓΟΔΟΤΙΚΕΣ ΕΙΣΦΟΡΕΣ Ι.Κ.Α.	28,000		
60.03.01	ΧΑΡΤΟΣΗΜΟ ΜΙΣΘΟΔΟΣΙΑΣ	1,800		
53.00.00	ΑΠΘΟΧΕΣ ΕΜΜΙΣΘΟΥ ΠΡΟΣΩΠΙΚΟΥ		816,800	
54.03.00	†.Η.Υ.		17,400	

55.00.00 ΤΡΕΧΟΥΜΕΝΟΣ ΛΟΓΑΡΙΑΣΜΟΣ 32,000

ΣΥΝΟΛΑ 869,800 869,800

ΝΙΚΟΣ-ΨΑΝΗΣ-ΨΩΤΗΣ Α.Ε.

Αρ.Εκτ. : 0000025 Λογιστικό Αρθρο : ΔΠ000015 Σελ. 1 / 1

Ημερολόγιο : ΔΠ ΗΜΕΡΟΛΟΓΙΟ ΔΙΑΦΟΡΩΝ ΠΡΑΞΕΩΝ Ημερομηνία: Πα 29/01/99  
Παραστατικό: ΠΑ Αγορές (Επι πιστ.) Α/Α: 59 Κ.Κόστους :  
Αιτιολογία : Τιμολόγιο Χειριστής : 0 ΚΥΡΙΟΣ

ΚΩΔΙΚΟΣ	ΠΕΡΙΓΡΑΦΗ	ΧΡΕΩΣΗ	ΠΙΣΤΩΣΗ	%
50.00.00	Α.ΑΝΔΡΕΑΔΗΣ		934,560	
20.00.01	ΑΓΟΡΕΣ ΤΗΛΕΟΡΑΣΕΩΝ	792,000		
54.00.00	Ψ.Π.Α. ΕΙΣΡΟΗ 18%	142,560		
ΣΥΝΟΛΑ		934,560	934,560	

ΝΙΚΟΣ-ΨΑΝΗΣ-ΨΩΤΗΣ Α.Ε.

Αρ.Εκτ. : 0000026 Λογιστικό Αρθρο : ΤΑ000009 Σελ. 1 / 1

Ημερολόγιο : ΤΑ ΗΜΕΡΟΛΟΓΙΟ ΤΑΜΕΙΟΥ Ημερομηνία: Σα 30/01/99  
Παραστατικό: ΤΑ Κινήσεις Ταμειακές Α/Α: 14 Κ.Κόστους :  
Αιτιολογία : Γραμ/τία Εισ/ξεις Χειριστής : 0 ΚΥΡΙΟΣ

ΚΩΔΙΚΟΣ	ΠΕΡΙΓΡΑΦΗ	ΧΡΕΩΣΗ	ΠΙΣΤΩΣΗ	%
38.00.00	ΜΕΤΡΗΤΑ	384,090		
30.00.02	Π.ΤΕΡΖΗΣ		384,090	
ΣΥΝΟΛΑ		384,090	384,090	

ΝΙΚΟΣ-ΨΑΝΗΣ-ΨΩΤΗΣ Α.Ε.

Αρ.Εκτ. : 0000027 Λογιστικό Αρθρο : ΔΠ000016 Σελ. 1 / 1

Ημερολόγιο : ΔΠ ΗΜΕΡΟΛΟΓΙΟ ΔΙΑΦΟΡΩΝ ΠΡΑΞΕΩΝ Ημερομηνία: Κυ 31/01/99  
Παραστατικό: ΠΑ Αγορές (Επι πιστ.) Α/Α: 25 Κ.Κόστους :  
Αιτιολογία : Τιμολόγιο Χειριστής : 0 ΚΥΡΙΟΣ

ΚΩΔΙΚΟΣ	ΠΕΡΙΓΡΑΦΗ	ΧΡΕΩΣΗ	ΠΙΣΤΩΣΗ	%
20.00.01	ΑΓΟΡΕΣ ΤΗΛΕΟΡΑΣΕΩΝ	435,000		
20.02.01	ΑΓΟΡΕΣ ΣΤΕΡ. ΣΥΓΚΡΟΤΗΜΑΤΩΝ	1,140,000		
20.01.01	ΑΓΟΡΕΣ VIDEO	166,000		
20.03.01	ΑΓΟΡΕΣ ΡΑΔΙΟΚΑΣΕΤΟΦΩΝΩΝ	152,000		
54.00.00	Ψ.Π.Α. ΕΙΣΡΟΗ 18%	340,740		

ΣΥΝΟΛΑ 2,233,740 2,233,740

ΝΙΚΟΣ-ΨΑΝΗΣ-ΨΩΤΗΣ Α.Ε.

Αρ.Εκτ. : 0000029 Λογιστικό Αρθρο : ΔΠ000017

Σελ. 1 / 1

Ημερολόγιο : ΔΠ ΗΜΕΡΟΛΟΓΙΟ ΔΙΑΦΟΡΩΝ ΠΡΑΞΕΩΝ Ημερομηνία: Κυ 31/01/99  
Παραστατικό: ΠΠ Πωλήσεις (Επι πιστ.) Α/Α:03 Κ.Κόστους :  
Αιτιολογία : ΑΝΤΙΛΟΓΙΣΜΟΣ ΑΡ.ΕΚΤ.ΝΟ 4 07/01/99 Χειριστής : 0 ΚΥΡΙΟΣ

ΚΩΔΙΚΟΣ	ΠΕΡΙΓΡΑΦΗ	ΧΡΕΩΣΗ	ΠΙΣΤΩΣΗ	%
70.00.00	ΠΡΩΗΣΕΙΣ ΤΗΛΕΟΡΑΣΕΩΝ		264,000	
70.01.00	ΠΡΩΗΣΕΙΣ VIDEO		150,000	
70.03.00	ΠΡΩΗΣΕΙΣ ΡΑΔΙΟ/ΜΩΝ		168,000	
54.00.01	Φ.Π.Α. ΕΚΡΩΝ 18%		104,760	
30.00.01	Β.ΒΑΣΙΛΕΙΑΔΗΣ	686,760		

ΣΥΝΟΛΑ 686,760 686,760

ΝΙΚΟΣ-ΨΑΝΗΣ-ΨΩΤΗΣ Α.Ε.

Αρ.Εκτ. : 0000052 Λογιστικό Αρθρο : ΔΠ000018

Σελ. 1 / 1

Ημερολόγιο : ΔΠ ΗΜΕΡΟΛΟΓΙΟ ΔΙΑΦΟΡΩΝ ΠΡΑΞΕΩΝ Ημερομηνία: Κυ 31/01/99  
Παραστατικό: ΠΠ Πωλήσεις (Επι πιστ.) Α/Α:03 Κ.Κόστους :  
Αιτιολογία : Διορθωτική εγγραφή από 07/01/99-04 Χειριστής : 0 ΚΥΡΙΟΣ

ΚΩΔΙΚΟΣ	ΠΕΡΙΓΡΑΦΗ	ΧΡΕΩΣΗ	ΠΙΣΤΩΣΗ	%
70.00.00	ΠΡΩΗΣΕΙΣ ΤΗΛΕΟΡΑΣΕΩΝ		264,000	
70.01.00	ΠΡΩΗΣΕΙΣ VIDEO		150,000	
70.03.00	ΠΡΩΗΣΕΙΣ ΡΑΔΙΟ/ΜΩΝ		168,000	
54.00.01	Φ.Π.Α. ΕΚΡΩΝ 18%		104,760	
30.00.01	Β.ΒΑΣΙΛΕΙΑΔΗΣ	686,760		

ΣΥΝΟΛΑ 686,760 686,760

ΝΙΚΟΣ-ΨΑΝΗΣ-ΨΩΤΗΣ Α.Ε.

Αρ.Εκτ. : 0000030 Λογιστικό Αρθρο : ΤΑ000010

Σελ. 1 / 1

Ημερολόγιο : ΤΑ ΗΜΕΡΟΛΟΓΙΟ ΤΑΜΕΙΟΥ Ημερομηνία: Κυ 31/01/99  
Παραστατικό: ΤΑ Κινήσεις Ταμειακές Α/Α:13 Κ.Κόστους :  
Αιτιολογία : Ενταλμα Πληρωμης Χειριστής : 0 ΚΥΡΙΟΣ

ΚΩΔΙΚΟΣ	ΠΕΡΙΓΡΑΦΗ	ΧΡΕΩΣΗ	ΠΙΣΤΩΣΗ	%
38.00.00	ΜΕΤΡΗΤΑ		816,800	
53.00.00	ΑΠΘΟΩΧΕΣ ΕΜΜΙΣΘΟΥ ΠΡΟΣΩΠΙΚΟΥ	816,800		

ΣΥΝΟΛΑ

816,800

816,800

ΝΙΚΟΣ-ΦΑΝΗΣ-ΦΩΤΗΣ Α.Ε.

Κωδ. Αναφοράς : 0/000013

Αρ.Εκτ. : 0000031 Λογιστικό Άρθρο : ΔΠ000019

Σελ. 1 / 1

Ημερολόγιο : ΔΠ ΗΜΕΡΟΛΟΓΙΟ ΔΙΑΦΟΡΩΝ ΠΡΑΞΕΩΝ

Ημερομηνία: Τρ 02/02/99

Παραστατικό: ΣΥ Κινήσεις Συμφηφισμού Α/Α: 3,4

Κ.Κόστους :

Αιτιολογία : 2 συν/κες εναντι οφειλής μας 28/2, 31/3

Χειριστής : 0 ΚΥΡΙΟΣ

ΚΩΔΙΚΟΣ	ΠΕΡΙΓΡΑΦΗ	ΧΡΕΩΣΗ	ΠΙΣΤΩΣΗ	%
51.00.03	ΣΥΝ/ΚΗ ΕΚΔΟΣΕΙΣ ΚΩΣΤΗ 28/2		1,126,870	
50.00.03	Κ.ΚΩΣΤΗΣ	2,233,740		
65.06.00	ΤΟΚΟΙ ΓΡΑΜΜΑΤΙΩΝ ΠΛΗΡΩΤΩΝ	20,000		
51.00.04	ΣΥΝ/ΚΗ ΕΚΔΟΣΗΣ ΚΩΣΤΗ 31/3		1,126,870	

ΣΥΝΟΛΑ

2,253,740

2,253,740

ΝΙΚΟΣ-ΦΑΝΗΣ-ΦΩΤΗΣ Α.Ε.

Κωδ. Αναφοράς : 0/000016

Αρ.Εκτ. : 0000033 Λογιστικό Άρθρο : ΔΠ000020

Σελ. 1 / 1

Ημερολόγιο : ΔΠ ΗΜΕΡΟΛΟΓΙΟ ΔΙΑΦΟΡΩΝ ΠΡΑΞΕΩΝ

Ημερομηνία: Τε 03/02/99

Παραστατικό: ΠΑ Αγορές (Επι πιστ.) Α/Α: ΤΙΜ.34

Κ.Κόστους :

Αιτιολογία : Τιμολόγιο επι πιστώση

Χειριστής : 0 ΚΥΡΙΟΣ

ΚΩΔΙΚΟΣ	ΠΕΡΙΓΡΑΦΗ	ΧΡΕΩΣΗ	ΠΙΣΤΩΣΗ	%
50.00.01	Α ΑΘΑΝΑΣΙΟΥ		497,960	
20.02.01	ΑΓΟΡΕΣ ΣΤΕΡ. ΣΥΓΚΡΟΤΗΜΑΤΩΝ	350,000		
20.01.01	ΑΓΟΡΕΣ VIDEO	72,000		
54.00.00	†.Π.Α. ΕΙΣΡΩΝ 18%	75,960		

ΣΥΝΟΛΑ

497,960

497,960

ΝΙΚΟΣ-ΦΑΝΗΣ-ΦΩΤΗΣ Α.Ε.

Κωδ. Αναφοράς : 0/000014

Αρ.Εκτ. : 0000032 Λογιστικό Άρθρο : ΔΠ000021

Σελ. 1 / 1

Ημερολόγιο : ΔΠ ΗΜΕΡΟΛΟΓΙΟ ΔΙΑΦΟΡΩΝ ΠΡΑΞΕΩΝ

Ημερομηνία: Τε 03/02/99

Παραστατικό: ΠΑ Αγορές (Επι πιστ.) Α/Α: ΤΙΜ. 32

Κ.Κόστους :

Αιτιολογία : Τιμολόγιο αγοράς

Χειριστής : 0 ΚΥΡΙΟΣ

ΚΩΔΙΚΟΣ	ΠΕΡΙΓΡΑΦΗ	ΧΡΕΩΣΗ	ΠΙΣΤΩΣΗ	%
50.00.05	ΑΠΟΣΤΟΛΙΩΣ		846,650	
20.03.01	ΑΓΟΡΕΣ ΡΑΔΙΟΚΑΣΕΤΟΦΩΝΩΝ	337,500		
20.02.01	ΑΓΟΡΕΣ ΣΤΕΡ. ΣΥΓΚΡΟΤΗΜΑΤΩΝ	380,000		
54.00.00	†.Π.Α. ΕΙΣΡΩΝ 18%	129,150		

ΣΥΝΟΛΑ

846,650

846,650

ΝΙΚΟΣ-ΨΑΝΗΣ-ΨΩΤΗΣ Α.Ε.

Κωδ. Αναφοράς : 0/000015

Αρ.Εκτ. : 0000034 Λογιστικό Αρθρο : ΤΑ000011

Σελ. 1 / 1

Ημερολόγιο : ΤΑ ΗΜΕΡΟΛΟΓΙΟ ΤΑΜΕΙΟΥ  
 Παραστατικό: ΤΑ Κινήσεις Ταμειακές  
 Αιτιολογία : Εναντι λογαριασμού

Α/Α: Ε.Π.13

Ημερομηνία: Τε 03/02/99  
 Κ.Κόστους :  
 Χειριστής : 0 ΚΥΡΙΟΣ

ΚΩΔΙΚΟΣ	ΠΕΡΙΓΡΑΦΗ	ΧΡΕΩΣΗ	ΠΙΣΤΩΣΗ	%
38.00.00	ΜΕΤΡΗΤΑ		150,000	
50.00.05	ΑΠΟΣΤΟΛΙΩΣ	150,000		

ΣΥΝΟΛΑ

150,000

150,000

ΝΙΚΟΣ-ΨΑΝΗΣ-ΨΩΤΗΣ Α.Ε.

Κωδ. Αναφοράς : 0/000017

Αρ.Εκτ. : 0000035 Λογιστικό Αρθρο : ΔΠ000022

Σελ. 1 / 1

Ημερολόγιο : ΔΠ ΗΜΕΡΟΛΟΓΙΟ ΔΙΑΦΟΡΩΝ ΠΡΑΞΕΩΝ  
 Παραστατικό: ΣΥ Κινήσεις Συμψηφισμού Α/Α:  
 Αιτιολογία : Έκδοση συναλλαγματικής λήξης 28/2

Ημερομηνία: Πε 04/02/99  
 Κ.Κόστους :  
 Χειριστής : 0 ΚΥΡΙΟΣ

ΚΩΔΙΚΟΣ	ΠΕΡΙΓΡΑΦΗ	ΧΡΕΩΣΗ	ΠΙΣΤΩΣΗ	%
51.00.01	ΣΥΝ/ΚΗ ΕΚΔΟΣΗΣ ΑΘΑΝΑΣΙΟΥ		120,000	
50.00.01	Α ΑΘΑΝΑΣΙΟΥ	120,000		

ΣΥΝΟΛΑ

120,000

120,000

ΝΙΚΟΣ-ΨΑΝΗΣ-ΨΩΤΗΣ Α.Ε.

Κωδ. Αναφοράς : 0/000019

Αρ.Εκτ. : 0000037 Λογιστικό Αρθρο : ΔΠ000023

Σελ. 1 / 1

Ημερολόγιο : ΔΠ ΗΜΕΡΟΛΟΓΙΟ ΔΙΑΦΟΡΩΝ ΠΡΑΞΕΩΝ  
 Παραστατικό: ΣΥ Κινήσεις Συμψηφισμού Α/Α:  
 Αιτιολογία : ΕΚΔΟΣΗ ΣΥΝ/ΚΗΣ ΛΗΞΗΣ 28/2

Ημερομηνία: Πα 05/02/99  
 Κ.Κόστους :  
 Χειριστής : 0 ΚΥΡΙΟΣ

ΚΩΔΙΚΟΣ	ΠΕΡΙΓΡΑΦΗ	ΧΡΕΩΣΗ	ΠΙΣΤΩΣΗ	%
30.00.06	ΒΕΝΤΟΥΡΗΣ		258,420	
31.00.07	ΣΥΝ/ΚΗ ΑΠΟΔΟΣΗΣ ΒΕΝΤΟΥΡΗ 27/2	258,420		

ΣΥΝΟΛΑ 258,420 258,420

ΝΙΚΟΣ-ΨΑΝΗΣ-ΨΩΤΗΣ Α.Ε.

Κωδ. Αναφοράς : 0/000018

Αρ.Εκτ. : 0000036 Λογιστικό Άρθρο : ΔΠ000024

Σελ. 1 / 1

Ημερολόγιο : ΔΠ ΗΜΕΡΟΛΟΓΙΟ ΔΙΑΦΟΡΩΝ ΠΡΑΞΕΩΝ  
Παραστατικό: ΣΥ Κινήσεις Συμψηφισμού Α/Α:ΤΙΜ 16  
Αιτιολογία : ΠΡΩΛΗΣΗ VIDEO

Ημερομηνία: Πα 05/02/99  
Κ.Κόστους :  
Χειριστής : 0 ΚΥΡΙΟΣ

ΚΩΔΙΚΟΣ	ΠΕΡΙΓΡΑΦΗ	ΧΡΕΩΣΗ	ΠΙΣΤΩΣΗ	%
70.01.00	ΠΡΩΛΗΣΕΙΣ VIDEO		219,000	
54.00.01	Φ.Π.Α. ΕΚΡΩΣΗ 18%		39,420	
30.00.06	ΒΕΝΤΟΥΡΗΣ	258,420		

ΣΥΝΟΛΑ 258,420 258,420

ΝΙΚΟΣ-ΨΑΝΗΣ-ΨΩΤΗΣ Α.Ε.

Κωδ. Αναφοράς : 0/000021

Αρ.Εκτ. : 0000039 Λογιστικό Άρθρο : ΔΠ000025

Σελ. 1 / 1

Ημερολόγιο : ΔΠ ΗΜΕΡΟΛΟΓΙΟ ΔΙΑΦΟΡΩΝ ΠΡΑΞΕΩΝ  
Παραστατικό: ΣΥ Κινήσεις Συμψηφισμού Α/Α:1  
Αιτιολογία : ΕΚΔΟΣΗ ΣΥΝ/ΚΗΣ

Ημερομηνία: Σα 06/02/99  
Κ.Κόστους :  
Χειριστής : 0 ΚΥΡΙΟΣ

ΚΩΔΙΚΟΣ	ΠΕΡΙΓΡΑΦΗ	ΧΡΕΩΣΗ	ΠΙΣΤΩΣΗ	%
30.00.00	Γ.ΓΕΩΡΓΙΑΔΗΣ		150,000	
76.02.00	ΔΕΔΟΥΛΕΥΜΕΝΟΙ ΤΟΚΟΙ ΓΡΑΜ. ΕΣ/Τ		6,000	
31.00.08	ΣΥΝ/ΚΗ ΑΠΘΔ.ΓΕΩΡΓ.27/2	156,000		

ΣΥΝΟΛΑ 156,000 156,000

ΝΙΚΟΣ-ΨΑΝΗΣ-ΨΩΤΗΣ Α.Ε.

Κωδ. Αναφοράς : 0/000020

Αρ.Εκτ. : 0000038 Λογιστικό Άρθρο : ΔΠ000026

Σελ. 1 / 1

Ημερολόγιο : ΔΠ ΗΜΕΡΟΛΟΓΙΟ ΔΙΑΦΟΡΩΝ ΠΡΑΞΕΩΝ  
Παραστατικό: ΠΠ Πωλήσεις (Επι πιστ.) Α/Α:ΤΙΜ 19  
Αιτιολογία : Τιμολόγιο

Ημερομηνία: Σα 06/02/99  
Κ.Κόστους :  
Χειριστής : 0 ΚΥΡΙΟΣ

ΚΩΔΙΚΟΣ	ΠΕΡΙΓΡΑΦΗ	ΧΡΕΩΣΗ	ΠΙΣΤΩΣΗ	%
70.01.00	ΠΡΩΛΗΣΕΙΣ VIDEO		360,000	
70.00.00	ΠΡΩΛΗΣΕΙΣ ΤΗΛΕΟΡΑΣΕΩΝ		396,000	
54.00.01	Φ.Π.Α. ΕΚΡΩΣΗ 18%		136,080	
30.00.03	Π.ΠΑΝΑΓΙΩΤΟΥ	892,080		

ΣΥΝΟΛΑ

892,080

892,080

ΝΙΚΟΣ-ΠΑΝΗΣ-ΦΩΤΗΣ Α.Ε.

Κωδ. Αναφοράς : 0/000022

Αρ.Εκτ. : 0000040 Λογιστικό Άρθρο : ΤΑ000012

Σελ. 1 / 1

Ημερολόγιο : ΤΑ ΗΜΕΡΟΛΟΓΙΟ ΤΑΜΕΙΟΥ  
 Παραστατικό: ΤΑ Κινήσεις Ταμειακές  
 Αιτιολογία : ΕΞΟΦΛΗΣΗ ΣΥΝ/ΚΗΣ

Α/Α: ΕΠ 25

Ημερομηνία: Τρ 09/02/99  
 Κ.Κόστους :  
 Χειριστής : 0 ΚΥΡΙΟΣ

ΚΩΔΙΚΟΣ	ΠΕΡΙΓΡΑΦΗ	ΧΡΕΩΣΗ	ΠΙΣΤΩΣΗ	%
38.00.00	ΜΕΤΡΗΤΑ		120,000	
51.00.00	ΣΥΝ/ΚΗ ΕΚΔΟΣΗΣ ΑΘΑΝΑΣΙΟΥ 28/2	120,000		

ΣΥΝΟΛΑ

120,000

120,000

ΝΙΚΟΣ-ΠΑΝΗΣ-ΦΩΤΗΣ Α.Ε.

Κωδ. Αναφοράς : 0/000023

Αρ.Εκτ. : 0000041 Λογιστικό Άρθρο : ΔΠ000027

Σελ. 1 / 1

Ημερολόγιο : ΔΠ ΗΜΕΡΟΛΟΓΙΟ ΔΙΑΦΟΡΩΝ ΠΡΑΞΕΩΝ  
 Παραστατικό: ΣΥ Κινήσεις Συμφητισμού Α/Α:  
 Αιτιολογία : Εκδωση συναλλαγματικής

Ημερομηνία: Τε 10/02/99  
 Κ.Κόστους :  
 Χειριστής : 0 ΚΥΡΙΟΣ

ΚΩΔΙΚΟΣ	ΠΕΡΙΓΡΑΦΗ	ΧΡΕΩΣΗ	ΠΙΣΤΩΣΗ	%
30.00.03	Π.ΠΑΝΑΓΙΩΤΟΥ		892,080	
31.00.09	ΣΥΝ/ΚΗ ΠΑΝΑΓΙΩΤΟΥ 30/3	892,080		

ΣΥΝΟΛΑ

892,080

892,080

ΝΙΚΟΣ-ΠΑΝΗΣ-ΦΩΤΗΣ Α.Ε.

Κωδ. Αναφοράς : 0/000024

Αρ.Εκτ. : 0000042 Λογιστικό Άρθρο : ΤΑ000013

Σελ. 1 / 1

Ημερολόγιο : ΤΑ ΗΜΕΡΟΛΟΓΙΟ ΤΑΜΕΙΟΥ  
 Παραστατικό: ΤΑ Κινήσεις Ταμειακές Α/Α: Γ.Ε.53  
 Αιτιολογία : Εξόφληση συν/κηςλήξης 10/2

Ημερομηνία: Τε 10/02/99  
 Κ.Κόστους :  
 Χειριστής : 0 ΚΥΡΙΟΣ

ΚΩΔΙΚΟΣ	ΠΕΡΙΓΡΑΦΗ	ΧΡΕΩΣΗ	ΠΙΣΤΩΣΗ	%
38.00.00	ΜΕΤΡΗΤΑ	1,082,060		
31.00.06	ΣΥΝ/ΚΗ ΑΠΟΔΟΧΗΣ Π.ΠΑΡΑΣΧΟΥ		1,082,060	

ΣΥΝΟΛΑ 1,082,060 1,082,060

ΝΙΚΟΣ-ΠΑΝΗΣ-ΦΩΤΗΣ Α.Ε.

Κωδ. Αναφοράς : 0/000026

Αρ.Εκτ. : 0000044 Λογιστικό Αρθρο : ΤΑ000014

Σελ. 1 / 1

Ημερολόγιο : ΤΑ ΗΜΕΡΟΛΟΓΙΟ ΤΑΜΕΙΟΥ  
Παραστατικό : ΤΑ Κινήσεις Ταμειακές  
Αιτιολογία : Είσπραξη συν/κης

Α/Α:Γ.Ε. 31

Ημερομηνία: Πε 11/02/99  
Κ.Κόστους :  
Χειριστής : 0 ΚΥΡΙΟΣ

ΚΩΔΙΚΟΣ	ΠΕΡΙΓΡΑΦΗ	ΧΡΕΩΣΗ	ΠΙΣΤΩΣΗ	%
38.00.00	ΜΕΤΡΗΤΑ	156,000		
31.00.04	ΣΥΝ/ΚΗ ΑΠΟΔ. ΓΕΩΡΓΙΑΩΗ 20/2		156,000	

ΣΥΝΟΛΑ 156,000 156,000

ΝΙΚΟΣ-ΠΑΝΗΣ-ΦΩΤΗΣ Α.Ε.

Κωδ. Αναφοράς : 0/000025

Αρ.Εκτ. : 0000043 Λογιστικό Αρθρο : ΤΑ000015

Σελ. 1 / 1

Ημερολόγιο : ΤΑ ΗΜΕΡΟΛΟΓΙΟ ΤΑΜΕΙΟΥ  
Παραστατικό : ΤΑ Κινήσεις Ταμειακές  
Αιτιολογία : έξοδα φιλοξενίας

Α/Α:Ε.Π.27

Ημερομηνία: Πε 11/02/99  
Κ.Κόστους :  
Χειριστής : 0 ΚΥΡΙΟΣ

ΚΩΔΙΚΟΣ	ΠΕΡΙΓΡΑΦΗ	ΧΡΕΩΣΗ	ΠΙΣΤΩΣΗ	%
38.00.00	ΜΕΤΡΗΤΑ		27,000	
64.02.06	ΕΞΟΔΑ ΥΠΟΔΟΧΗΣ-ΦΙΛΟΞΕΝΙΑΣ	27,000		

ΣΥΝΟΛΑ 27,000 27,000

ΝΙΚΟΣ-ΠΑΝΗΣ-ΦΩΤΗΣ Α.Ε.

Κωδ. Αναφοράς : 0/000027

Αρ.Εκτ. : 0000045 Λογιστικό Αρθρο : ΤΑ000016

Σελ. 1 / 1

Ημερολόγιο : ΤΑ ΗΜΕΡΟΛΟΓΙΟ ΤΑΜΕΙΟΥ  
Παραστατικό : ΤΑ Κινήσεις Ταμειακές  
Αιτιολογία :

Α/Α:Ε.Π.32

Ημερομηνία: Πε 11/02/99  
Κ.Κόστους :  
Χειριστής : 0 ΚΥΡΙΟΣ

ΚΩΔΙΚΟΣ	ΠΕΡΙΓΡΑΦΗ	ΧΡΕΩΣΗ	ΠΙΣΤΩΣΗ	%
38.00.00	ΜΕΤΡΗΤΑ		696,650	
50.00.05	ΑΠΟΣΤΟΛΙΩΣΗ	696,650		



ΣΥΝΟΛΑ 696,650 696,650

ΝΙΚΟΣ-ΘΑΝΗΣ-ΘΩΤΗΣ Α.Ε.

Κωδ. Αναφοράς : 0/000028

Αρ.Εκτ. : 0000046 Λογιστικό Αρθρο : ΔΠ000028

Σελ. 1 / 1

Ημερολόγιο : ΔΠ ΗΜΕΡΟΛΟΓΙΟ ΔΙΑΦΟΡΩΝ ΠΡΑΞΕΩΝ  
Παραστατικό: ΜΠ Πωλήσεις (Μετρητοίς) Α/Α: τιμ. 23  
Αιτιολογία : Γραμμάτιο εισπραξης 22

Ημερομηνία: Σα 13/02/99  
Κ.Κόστους :  
Χειριστής : 0 ΚΥΡΙΟΣ

ΚΩΔΙΚΟΣ	ΠΕΡΙΓΡΑΦΗ	ΧΡΕΩΣΗ	ΠΙΣΤΩΣΗ	%
30.00.07	Α. ΜΑΝΩΛΑΚΗ	448,400		
70.02.00	ΠΩΛΗΣΕΙΣ ΣΤΕΡ/ΚΩΝ ΣΥΓΚΡ/ΤΩΝ		380,000	
54.00.01	†.Π.Α. ΕΚΡΩΣΗ ΙΒΣ		68,400	

ΣΥΝΟΛΑ 448,400 448,400

ΝΙΚΟΣ-ΘΑΝΗΣ-ΘΩΤΗΣ Α.Ε.

Κωδ. Αναφοράς : 0/000031

Αρ.Εκτ. : 0000048 Λογιστικό Αρθρο : ΔΠ000029

Σελ. 1 / 1

Ημερολόγιο : ΔΠ ΗΜΕΡΟΛΟΓΙΟ ΔΙΑΦΟΡΩΝ ΠΡΑΞΕΩΝ  
Παραστατικό: ΣΥ Κινήσεις Συμφητισμού Α/Α:  
Αιτιολογία : Μεταχρ. επιτ. 32476

Ημερομηνία: Σα 13/02/99  
Κ.Κόστους :  
Χειριστής : 0 ΚΥΡΙΟΣ

ΚΩΔΙΚΟΣ	ΠΕΡΙΓΡΑΦΗ	ΧΡΕΩΣΗ	ΠΙΣΤΩΣΗ	%
33.90.00	ΕΠΙΤ. ΜΕΤ/ΗΚ ΠΑΝΑΓΙΩΤΟΥ	295,000		
30.00.03	Π. ΠΑΝΑΓΙΩΤΟΥ		295,000	

ΣΥΝΟΛΑ 295,000 295,000

ΝΙΚΟΣ-ΘΑΝΗΣ-ΘΩΤΗΣ Α.Ε.

Κωδ. Αναφοράς : 0/000030

Αρ.Εκτ. : 0000047 Λογιστικό Αρθρο : ΔΠ000030

Σελ. 1 / 1

Ημερολόγιο : ΔΠ ΗΜΕΡΟΛΟΓΙΟ ΔΙΑΦΟΡΩΝ ΠΡΑΞΕΩΝ  
Παραστατικό: ΠΠ Πωλήσεις (Επι πιστ.) Α/Α: ΤΙΜ 25  
Αιτιολογία : Τιμολόγιο

Ημερομηνία: Σα 13/02/99  
Κ.Κόστους :  
Χειριστής : 0 ΚΥΡΙΟΣ

ΚΩΔΙΚΟΣ	ΠΕΡΙΓΡΑΦΗ	ΧΡΕΩΣΗ	ΠΙΣΤΩΣΗ	%
70.03.00	ΠΩΛΗΣΕΙΣ ΡΑΔΙΟ/ΦΩΝ		250,000	
54.00.01	†.Π.Α. ΕΚΡΩΣΗ ΙΒΣ		45,000	
30.00.03	Π. ΠΑΝΑΓΙΩΤΟΥ	295,000		

ΣΥΝΟΛΑ 295,000 295,000

ΝΙΚΟΣ-ΑΝΗΣ-ΦΩΤΗΣ Α.Ε.

Κωδ. Αναφοράς : 0/000029

Αρ.Εκτ. : 0000049 Λογιστικό Αρθρο : ΤΑ000017

Σελ. 1 / 1

Ημερολόγιο : ΤΑ ΗΜΕΡΟΛΟΓΙΟ ΤΑΜΕΙΟΥ  
Παραστατικό: ΤΑ Κινήσεις Ταμειακές  
Αιτιολογία : Γραμμάτιο είσπραξης 22

Α/Α: τιμ. 23

Ημερομηνία: Σα 13/02/99  
Κ.Κόστους :  
Χειριστής : 0 ΚΥΡΙΟΣ

ΚΩΔΙΚΟΣ	ΠΕΡΙΓΡΑΦΗ	ΧΡΕΩΣΗ	ΠΙΣΤΩΣΗ	%
38.00.00	ΜΕΤΡΗΤΑ	448,400		
30.00.07	Α. ΜΑΝΩΛΑΚΗ		448,400	

ΣΥΝΟΛΑ 448,400 448,400

ΝΙΚΟΣ-ΑΝΗΣ-ΦΩΤΗΣ Α.Ε.

Κωδ. Αναφοράς : 0/000032

Αρ.Εκτ. : 0000050 Λογιστικό Αρθρο : ΔΠ000031

Σελ. 1 / 1

Ημερολόγιο : ΔΠ ΗΜΕΡΟΛΟΓΙΟ ΔΙΑΦΟΡΩΝ ΠΡΑΞΕΩΝ  
Παραστατικό: ΜΑ Αγορές (Μετρητοίς)  
Αιτιολογία : Τιμολόγιο

Α/Α: ΤΙΜ 38

Ημερομηνία: Τρ 16/02/99  
Κ.Κόστους :  
Χειριστής : 0 ΚΥΡΙΟΣ

ΚΩΔΙΚΟΣ	ΠΕΡΙΓΡΑΦΗ	ΧΡΕΩΣΗ	ΠΙΣΤΩΣΗ	%
50.00.06	ΔΗΜΗΤΡΙΑΔΗΣ		1,351,100	
20.02.01	ΑΓΟΡΕΣ ΣΤΕΡ. ΣΥΓΚΡΟΤΗΜΑΤΩΝ	780,000		
20.03.01	ΑΓΟΡΕΣ ΡΑΔΙΟΚΑΣΕΤΟΦΩΝΩΝ	240,000		
20.00.01	ΑΓΟΡΕΣ ΤΗΛΕΟΡΑΣΕΩΝ	125,000		
54.00.00	Φ.Π.Α. ΕΙΣΡΩΩΝ 18%	206,100		

ΣΥΝΟΛΑ 1,351,100 1,351,100

ΝΙΚΟΣ-ΑΝΗΣ-ΦΩΤΗΣ Α.Ε.

Κωδ. Αναφοράς : 0/000033

Αρ.Εκτ. : 0000051 Λογιστικό Αρθρο : ΤΑ000018

Σελ. 1 / 1

Ημερολόγιο : ΤΑ ΗΜΕΡΟΛΟΓΙΟ ΤΑΜΕΙΟΥ  
Παραστατικό: ΤΑ Κινήσεις Ταμειακές  
Αιτιολογία : Τιμολόγιο

Α/Α: ΤΙΜ 38

Ημερομηνία: Τρ 16/02/99  
Κ.Κόστους :  
Χειριστής : 0 ΚΥΡΙΟΣ

ΚΩΔΙΚΟΣ	ΠΕΡΙΓΡΑΦΗ	ΧΡΕΩΣΗ	ΠΙΣΤΩΣΗ	%
38.00.00	ΜΕΤΡΗΤΑ		1,351,100	
50.00.06	ΔΗΜΗΤΡΙΑΔΗΣ	1,351,100		

ΣΥΝΟΛΑ 1,351,100 1,351,100

ΝΙΚΟΣ-ΦΑΝΗΣ-ΦΩΤΗΣ Α.Ε.

Κωδ. Αναφοράς : 0/000034

Αρ.Εκτ. : 0000053 Λογιστικό Αρθρο : ΤΑ000019

Σελ. 1 / 1

Ημερολόγιο : ΤΑ ΗΜΕΡΟΛΟΓΙΟ ΤΑΜΕΙΟΥ  
 Παραστατικό: ΤΑ Κινήσεις Ταμειακές  
 Αιτιολογία : ΓΡΑΜΜΑΤΙΟ ΕΙΣΠΡ.

Α/Α: Γ.Ε. 50

Ημερομηνία: Σα 20/02/99  
 Κ.Κόστους :  
 Χειριστής : 0 ΚΥΡΙΟΣ

ΚΩΔΙΚΟΣ	ΠΕΡΙΓΡΑΦΗ	ΧΡΕΩΣΗ	ΠΙΣΤΩΣΗ	%
38.00.00	ΜΕΤΡΗΤΑ	892,080		
31.00.09	ΣΥΝ/ΚΗ ΠΑΝΑΓΙΣΤΟΥ 30/3		892,080	

ΣΥΝΟΛΑ 892,080 892,080

ΝΙΚΟΣ-ΦΑΝΗΣ-ΦΩΤΗΣ Α.Ε.

Κωδ. Αναφοράς : 0/000035

Αρ.Εκτ. : 0000054 Λογιστικό Αρθρο : ΔΠ000032

Σελ. 1 / 1

Ημερολόγιο : ΔΠ ΗΜΕΡΟΛΟΓΙΟ ΔΙΑΦΟΡΩΝ ΠΡΑΞΕΩΝ  
 Παραστατικό: ΠΑ Αγορές (Επι πιστ.) Α/Α: ΤΙΜ 40  
 Αιτιολογία : Τιμολόγιο

Ημερομηνία: Πα 25/02/99  
 Κ.Κόστους :  
 Χειριστής : 0 ΚΥΡΙΟΣ

ΚΩΔΙΚΟΣ	ΠΕΡΙΓΡΑΦΗ	ΧΡΕΩΣΗ	ΠΙΣΤΩΣΗ	%
50.00.00	Α.ΑΝΟΡΕΩΣΗ		552,240	
20.00.01	ΑΓΟΡΕΣ ΤΗΛΕΠΡΑΞΕΩΝ	468,000		
54.00.00	Φ.Π.Α. ΕΙΣΡΩΝ 18%	84,240		

ΣΥΝΟΛΑ 552,240 552,240

ΝΙΚΟΣ-ΦΑΝΗΣ-ΦΩΤΗΣ Α.Ε.

Κωδ. Αναφοράς : 0/000037

Αρ.Εκτ. : 0000055 Λογιστικό Αρθρο : ΔΠ000033

Σελ. 1 / 1

Ημερολόγιο : ΔΠ ΗΜΕΡΟΛΟΓΙΟ ΔΙΑΦΟΡΩΝ ΠΡΑΞΕΩΝ  
 Παραστατικό: ΣΥ Κινήσεις Συμφηφισμού Α/Α:  
 Αιτιολογία : ΜΗΝΟΣ ΦΕΒΡΟΥΑΡΙΟΥ 1999

Ημερομηνία: Σα 27/02/99  
 Κ.Κόστους :  
 Χειριστής : 0 ΚΥΡΙΟΣ

ΚΩΔΙΚΟΣ	ΠΕΡΙΓΡΑΦΗ	ΧΡΕΩΣΗ	ΠΙΣΤΩΣΗ	%
60.00.00	ΤΑΚΤΙΚΕΣ ΑΠΟΔΟΣΕΙΣ	840,000		
60.03.00	ΕΡΓΟΔΟΤΙΚΕΣ ΕΙΣΦΟΡΕΣ Ι.Κ.Α.	28,000		
60.03.01	ΧΑΡΤΟΣΗΜΟ ΜΙΣΘΟΔΟΣΙΑΣ	1,800		
53.00.00	ΑΠΟΔΟΣΕΙΣ ΕΜΜΙΣΘΟΥ ΠΡΟΣΩΠΙΚΟΥ		916,800	
54.03.00	Φ.Π.Υ.		17,400	

54.03.01  
55.00.00

Χ.Μ.Υ.  
ΤΡΕΧΟΥΜΕΝΟΣ ΛΟΓΑΡΙΑΣΜΟΣ

0,000  
32,000

ΣΥΝΟΛΑ 869,800 869,800

ΝΙΚΟΣ-ΦΑΝΗΣ-ΦΩΤΗΣ Α.Ε.

Κωδ. Αναφοράς : 0/000036

Αρ. Εκτ. : 0000056

Λογιστικά Αρθρα : ΤΑ000020

Σελ. 1 /

Ημερολόγιο : ΤΑ ΗΜΕΡΟΛΟΓΙΟ ΤΑΜΕΙΟΥ  
Παραστατικό: ΤΑ Κινήσεις Ταμειακές  
Αιτιολογία : ΓΡΑΜ.ΕΙΣΠ.

Α/Α: Γ.Ε. 25

Ημερομηνία: Σα 27/02/99  
Κ.Κόστους :  
Χειριστής : 0 ΚΥΡΙΟΣ

ΚΩΔΙΚΟΣ	ΠΕΡΙΓΡΑΦΗ	ΧΡΕΩΣΗ	ΠΙΣΤΩΣΗ	%
38.00.00	ΜΕΤΡΗΤΑ	258,420		
31.00.07	ΣΥΝ/ΚΗ ΑΠΟΔΟΣΗΣ ΒΕΝΤΟΥΡΗ 27/2		258,420	

ΣΥΝΟΛΑ 258,420 258,420

ΝΙΚΟΣ-ΦΑΝΗΣ-ΦΩΤΗΣ Α.Ε.

Κωδ. Αναφοράς : 0/000038

Αρ. Εκτ. : 0000057

Λογιστικά Αρθρα : ΤΑ000021

Σελ. 1 /

Ημερολόγιο : ΤΑ ΗΜΕΡΟΛΟΓΙΟ ΤΑΜΕΙΟΥ  
Παραστατικό: ΤΑ Κινήσεις Ταμειακές  
Αιτιολογία : ΕΝΤ. ΠΛΗΡ.

Α/Α: Ε.Π. 39

Ημερομηνία: Κυ 28/02/99  
Κ.Κόστους :  
Χειριστής : 0 ΚΥΡΙΟΣ

ΚΩΔΙΚΟΣ	ΠΕΡΙΓΡΑΦΗ	ΧΡΕΩΣΗ	ΠΙΣΤΩΣΗ	%
38.00.00	ΜΕΤΡΗΤΑ		1,126,870	
51.00.03	ΣΥΝ/ΚΗ ΕΚΔΟΣΕΙΣ ΚΡΕΤΗ 28/2	1,126,870		

Γενικό Καθολικό (Ιανουάριος 1999)

Λογαριασμός	Περιγραφή	Ημερ/νία	Χρέωση	Πίστωση	Υπόλοιπο	
					Χρέωση	Πίστωση
10	ΕΔΑΦΙΚΕΣ ΕΚΤΑΣΕΙΣ	Μεταφορά	0	0		
		Σύνολα Περιόδου	0	0		
		Νέα Σύνολα Λογ.	0	0		
13	ΜΕΤΑΦΟΡΙΚΑ ΜΕΣΑ	Μεταφορά	0	0		
		Σύνολα Περιόδου	0	0		
		Νέα Σύνολα Λογ.	0	0		
14	ΕΠΙΒΛΑ ΚΑΙ ΛΟΙΠΟΣ ΕΞΟΠΛΙΣΜΟΣ	Μεταφορά	0	0		
		Σύνολα Περιόδου	0	0		
		Νέα Σύνολα Λογ.	0	0		
20	ΕΜΠΟΡΕΥΜΑΤΑ	Μεταφορά	0	0		
		02/01/99	864,000	0	864,000	
		03/01/99	995,000	0	1,859,000	
		10/01/99	2,632,000	0	4,491,000	
		18/01/99	2,073,000	0	6,564,000	
		29/01/99	792,000	0	7,356,000	
		31/01/99	1,893,000	0	9,249,000	
		Σύνολα Περιόδου	9,249,000	0	9,249,000	
		Νέα Σύνολα Λογ.	9,249,000	0	9,249,000	
30	ΠΕΛΑΤΕΣ	Μεταφορά	0	0		
		07/01/99	0	686,760		686,760
		09/01/99	708,000	708,000		686,760
		12/01/99	2,807,220	437,780	1,682,680	
		15/01/99	1,180,000	1,180,000	1,682,680	
		16/01/99	0	49,440	1,633,240	
		17/01/99	768,180	384,090	2,017,330	
		19/01/99	795,000	795,000	2,017,330	
		30/01/99	0	384,090	1,633,240	
		31/01/99	1,373,520	0	3,006,760	
		Σύνολα Περιόδου	7,631,920	4,625,160	3,006,760	
		Νέα Σύνολα Λογ.	7,631,920	4,625,160	3,006,760	
31	ΓΡΑΜΜΑΤΕΙΑ ΕΙΣΠΡΑΚΤΕΑ	Μεταφορά	0	0		
		15/01/99	1,000,000	0	1,000,000	
		18/01/99	1,082,060	0	2,082,060	
		Από Μεταφ. Σελ.	0	0		
		Σύνολα Σελίδας	18,962,980	4,625,160		
		Σε Μεταφ. Σελ.	18,962,980	4,625,160		

Γενικό Καθολικό (Ιανουάριος 1999)

Λογαριασμός	Περιγραφή	Ημερ/νία	Χρέωση	Πίστωση	Υπόλοιπο	
					Χρέωση	Πίστωση
		Σύνολα Περιόδου	2,082,060	0	2,082,060	
		Νέα Σύνολα Λογ.	2,082,060	0	2,082,060	
33	ΧΡΕΩΣΤΕΣ ΔΙΑΦΟΡΟΙ	Μεταφορά	0	0		
		Σύνολα Περιόδου	0	0		
		Νέα Σύνολα Λογ.	0	0		
36	ΜΕΤΑΒΑΤΙΚΟΙ ΛΟΓ. ΕΝΕΡΓΗΤΙΚ.	Μεταφορά	0	0		
		Σύνολα Περιόδου	0	0		
		Νέα Σύνολα Λογ.	0	0		
38	ΧΡΗΜΑΤΙΚΑ ΔΙΑΘΕΣΙΜΑ	Μεταφορά	0	0		
		05/01/99	0	14,160		14,160
		09/01/99	708,000	0	693,840	
		10/01/99	0	3,105,760		2,411,920
		12/01/99	437,780	0		1,974,140
		15/01/99	180,000	0		1,794,140
		16/01/99	49,440	0		1,744,700
		17/01/99	384,090	0		1,360,610
		19/01/99	795,000	0		565,610
		30/01/99	384,090	0		181,520
		31/01/99	0	816,800		998,320
		Σύνολα Περιόδου	2,938,400	3,936,720		998,320
		Νέα Σύνολα Λογ.	2,938,400	3,936,720		998,320
40	ΚΕΦΑΛΑΙΟ	Μεταφορά	0	0		
		Σύνολα Περιόδου	0	0		
		Νέα Σύνολα Λογ.	0	0		
44	ΠΡΟΒΛΗΨΕΙΣ	Μεταφορά	0	0		
		Σύνολα Περιόδου	0	0		
		Νέα Σύνολα Λογ.	0	0		
50	ΠΡΟΜΗΘΕΥΤΕΣ	Μεταφορά	0	0		
		02/01/99	0	1,019,520		1,019,520
		03/01/99	0	1,174,100		2,193,620
		10/01/99	3,105,760	3,105,760		2,193,620
		18/01/99	0	2,446,140		4,639,760
		Από Μεταφ. Σελ.	18,962,980	4,625,160		
		Σύνολα Σελίδας	6,044,160	11,682,240		
		Σε Μεταφ. Σελ.	25,007,140	16,307,400		

## Γενικό Καθολικό (Ιανουάριος 1999)

Λογαριασμός	Περιγραφή	Ημερ/νία	Χρέωση	Πίστωση	Υπόλοιπο	
					Χρέωση	Πίστωση
		29/01/99	0	934,560		5,574,320
		31/01/99	0	2,233,740		7,808,060
		Σύνολα Περιόδου	3,105,760	10,913,820		7,808,060
		Νέα Σύνολα Λογ.	3,105,760	10,913,820		7,808,060
51	ΓΡΑΜΜΑΤΕΙΑ ΠΛΗΡΩΤΕΑ	Μεταφορά	0	0		
		Σύνολα Περιόδου	0	0		
		Νέα Σύνολα Λογ.	0	0		
53	ΠΙΣΤΩΤΕΣ ΔΙΑΦΟΡΟΙ	Μεταφορά	0	0		
		28/01/99	0	816,800		816,800
		31/01/99	816,800	0		
		Σύνολα Περιόδου	816,800	816,800		
		Νέα Σύνολα Λογ.	816,800	816,800		
54	ΥΠΟΧΡΕΩΣΕΙΣ ΑΠΟ ΦΟΡΟΥΣ -ΤΕΛΗ	Μεταφορά	0	0		
		02/01/99	155,520	0	155,520	
		03/01/99	179,100	0	334,620	
		05/01/99	2,160	0	336,780	
		07/01/99	104,760	0	441,540	
		09/01/99	0	108,000	333,540	
		10/01/99	473,760	0	807,300	
		12/01/99	0	428,220	379,080	
		15/01/99	0	180,000	199,080	
		17/01/99	0	117,180	81,900	
		18/01/99	373,140	165,060	289,980	
		19/01/99	0	121,000	168,980	
		28/01/99	0	21,000	147,980	
		29/01/99	142,560	0	290,540	
		31/01/99	340,740	209,520	421,760	
		Σύνολα Περιόδου	1,771,740	1,349,980	421,760	
		Νέα Σύνολα Λογ.	1,771,740	1,349,980	421,760	
55	ΑΣΦΑΛΙΣΤΙΚΟΙ ΟΡΓΑΝΙΣΜΟΙ	Μεταφορά	0	0		
		28/01/99	0	32,000		32,000
		Σύνολα Περιόδου	0	32,000		32,000
		Νέα Σύνολα Λογ.	0	32,000		32,000
		Από Μεταφ. Σελ.	25,007,140	16,307,400		
		Σύνολα Σελίδας	2,588,540	5,367,080		
		Σε Μεταφ. Σελ.	27,595,680	21,674,480		

Γενικό Καθολικό (Ιανουάριος 1999)

Αγαριθασμός	Περιγραφή	Ημερ/νία	Χρέωση	Πίστωση	Υπόλοιπο	
					Χρέωση	Πίστωση
56	ΜΕΤΑΒΑΤΙΚΟΙ ΛΟΓ/ΣΜΟΙ ΠΑΘΗΤΙΚΟΥ	Μεταφορά	0	0		
		Σύνολα Περιόδου	0	0		
		Νέα Σύνολα Λογ.	0	0		
60	ΑΝΟΙΒΕΣ ΚΑΙ ΕΞΟΔΑ ΠΡΟΣΩΠΙΚΟΥ	Μεταφορά 28/01/99	0 869,800	0 0		869,800
		Σύνολα Περιόδου	869,800	0		869,800
		Νέα Σύνολα Λογ.	869,800	0		869,800
62	ΠΑΡΟΧΕΣ ΤΡΙΤΩΝ	Μεταφορά	0	0		
		Σύνολα Περιόδου	0	0		
		Νέα Σύνολα Λογ.	0	0		
63	ΦΩΡΟΙ-ΤΕΛΗ	Μεταφορά	0	0		
		Σύνολα Περιόδου	0	0		
		Νέα Σύνολα Λογ.	0	0		
64	ΔΙΑΦΟΡΑ ΕΞΟΔΑ	Μεταφορά 05/01/99	0 12,000	0 0		12,000
		Σύνολα Περιόδου	12,000	0		12,000
		Νέα Σύνολα Λογ.	12,000	0		12,000
65	ΤΟΚΟΙ ΚΑΙ ΣΥΝΑΦΗ ΕΞΟΔΑ	Μεταφορά	0	0		
		Σύνολα Περιόδου	0	0		
		Νέα Σύνολα Λογ.	0	0		
66	ΑΠΟΣΒΕΣΕΙΣ ΠΑΓΙΩΝ	Μεταφορά	0	0		
		Σύνολα Περιόδου	0	0		
		Νέα Σύνολα Λογ.	0	0		
70	ΠΡΩΛΗΣΕΙΣ	Μεταφορά 07/01/99 09/01/99 12/01/99 15/01/99	0 582,000 0 0 0	0 0 600,000 2,379,000 1,000,000		582,000 10,000 2,397,000 3,397,000
		Από Μεταφ. Σελ.	27,595,680	21,674,480		
		Σύνολα Σελίδας	1,463,800	3,979,000		
		ΣΕ Μεταφ. Σελ.	29,059,480	25,653,480		



Γενικό Καθολικό (Ιανουάριος 1999)

Λογαριασμός	Περιγραφή	Ημερ/νία	Χρέωση	Πίστωση	Υπόλοιπο	
					Χρέωση	Πίστωση
		17/01/99	0	651,000		4,048,000
		18/01/99	0	917,000		4,965,000
		19/01/99	0	674,000		5,639,000
		31/01/99	0	1,164,000		6,803,000
		Σύνολα Περιόδου	582,000	7,385,000		6,803,000
		Νέα Σύνολα Λογ.	582,000	7,385,000		6,803,000
75	ΕΣΟΔΑ ΠΑΡΕΠΟΜΕΝΩΝ ΑΣΧΟΛΙΩΝ	Μεταφορά	0	0		
		Σύνολα Περιόδου	0	0		
		Νέα Σύνολα Λογ.	0	0		
76	ΕΣΟΔΑ ΚΕΦΑΛΑΙΩΝ	Μεταφορά	0	0		
		Σύνολα Περιόδου	0	0		
		Νέα Σύνολα Λογ.	0	0		
80	ΓΕΝΙΚΗ ΕΚΜΕΤΑΛΕΥΣΗ	Μεταφορά	0	0		
		Σύνολα Περιόδου	0	0		
		Νέα Σύνολα Λογ.	0	0		
81	ΕΚΤΑΚΤΑ ΚΑΙ ΑΝΟΡΓΑΝΑ ΑΠΟΤΕΛΕΣ.	Μεταφορά	0	0		
		Σύνολα Περιόδου	0	0		
		Νέα Σύνολα Λογ.	0	0		
86	ΑΠΟΤΕΛΕΣΜΑΤΑ ΧΡΗΣΗΣ	Μεταφορά	0	0		
		Σύνολα Περιόδου	0	0		
		Νέα Σύνολα Λογ.	0	0		
89	ΙΣΟΛΟΓΙΣΜΟΣ	Μεταφορά	0	0		
		Σύνολα Περιόδου	0	0		
		Νέα Σύνολα Λογ.	0	0		
		Γενικά Σύνολα από Μεταφορά	0	0		
		Γενικά Σύνολα Περιόδου	29,059,480	29,059,480		
		Γεν. Ανακεφαλαιωτικά Σύνολα	29,059,480	29,059,480		
		Από Μεταφ. Σελ.	29,059,480	25,653,480		
		Σύνολα Σελίδας	0	3,406,000		
		Γεν.Σύνολα Εκτ.	29,059,480	29,059,480		

## Γενικό Καθολικό (Φεβρουάριος 1999)

Λογαριασμός	Περιγραφή	Ημερ/νία	Χρέωση	Πίστωση	Υπόλοιπο	
					Χρέωση	Πίστωση
10	ΕΘΑΦΙΚΕΣ ΕΚΤΑΣΕΙΣ	Μεταφορά	0	0		
		Σύνολο Περιόδου	0	0		
		Νέα Σύνολα Λογ.	0	0		
13	ΜΕΤΑΦΟΡΙΚΑ ΜΕΣΑ	Μεταφορά	0	0		
		Σύνολο Περιόδου	0	0		
		Νέα Σύνολα Λογ.	0	0		
14	ΕΠΙΠΛΑ ΚΑΙ ΛΟΙΠΟΣ ΕΞΟΠΛΙΣΜΟΣ	Μεταφορά	0	0		
		Σύνολο Περιόδου	0	0		
		Νέα Σύνολα Λογ.	0	0		
20	ΕΜΠΟΡΕΥΜΑΤΑ	Μεταφορά	9,249,000	0	9,249,000	
		03/02/99	1,139,500	0	10,388,500	
		16/02/99	1,145,000	0	11,533,500	
		25/02/99	468,000	0	12,001,500	
		Σύνολο Περιόδου	2,752,500	0	2,752,500	
		Νέα Σύνολα Λογ.	12,001,500	0	12,001,500	
30	ΠΕΛΑΤΕΣ	Μεταφορά	7,631,920	4,625,160	3,006,760	
		05/02/99	258,420	258,420	3,006,760	
		06/02/99	892,080	150,000	3,748,840	
		10/02/99	0	892,080	2,856,760	
		13/02/99	743,400	743,400	2,856,760	
		Σύνολο Περιόδου	1,893,900	2,043,900		150,000
		Νέα Σύνολα Λογ.	9,525,820	6,669,060	2,856,760	
31	ΓΡΑΜΜΑΤΕΙΑ ΕΙΣΠΡΑΚΤΕΑ	Μεταφορά	2,082,060	0	2,082,060	
		05/02/99	258,420	0	2,340,480	
		06/02/99	156,000	0	2,496,480	
		10/02/99	892,080	1,082,060	2,306,500	
		11/02/99	0	156,000	2,150,500	
		20/02/99	0	892,080	1,258,420	
		27/02/99	0	258,420	1,000,000	
		Σύνολο Περιόδου	1,306,500	2,388,560		1,082,060
		Νέα Σύνολα Λογ.	3,388,560	2,388,560	1,000,000	
		Από Μεταφ. Σελ.	0	0		
		Σύνολο Σελίδας	5,952,900	4,432,460		
		Σε Μεταφ. Σελ.	5,952,900	4,432,460		

## Γενικό Καθαλικό (Φεβρουάριος 1999)

Λογαριασμός	Περιγραφή	Ημερ/νία	Χρέωση	Πίστωση	Υπόλοιπο	
					Χρέωση	Πίστωση
33	ΧΡΕΩΣΤΕΣ ΔΙΑΦΟΡΟΙ	Μεταφορά 13/02/99	0 295,000	0 0		295,000
		Σύνολα Περιόδου	295,000	0		295,000
		Νέα Σύνολα λογ.	295,000	0		295,000
36	ΜΕΤΑΒΑΤΙΚΟΙ ΛΟΓ. ΕΝΕΡΓΗΤΙΚ.	Μεταφορά	0	0		
		Σύνολα Περιόδου	0	0		
		Νέα Σύνολα λογ.	0	0		
38	ΧΡΗΜΑΤΙΚΑ ΔΙΑΘΕΣΙΜΑ	Μεταφορά 03/02/99 09/02/99 10/02/99 11/02/99 13/02/99 16/02/99 20/02/99 27/02/99 28/02/99	2,938,400 0 0 1,082,060 156,000 448,400 0 892,080 258,420 0	3,936,720 150,000 120,000 0 723,650 0 1,351,100 0 0 1,126,870		998,320 1,148,320 1,268,320 186,260 753,910 305,510 1,656,610 764,530 506,110 1,632,980
		Σύνολα Περιόδου	2,836,960	3,471,620		634,660
		Νέα Σύνολα λογ.	5,775,360	7,408,340		1,632,980
40	ΚΕΦΑΛΑΙΟ	Μεταφορά	0	0		
		Σύνολα Περιόδου	0	0		
		Νέα Σύνολα λογ.	0	0		
44	ΠΡΟΒΛΕΨΕΙΣ	Μεταφορά	0	0		
		Σύνολα Περιόδου	0	0		
		Νέα Σύνολα λογ.	0	0		
50	ΠΡΟΜΗΘΕΥΤΕΣ	Μεταφορά 02/02/99 03/02/99 04/02/99 11/02/99 16/02/99 25/02/99	3,105,760 2,233,740 150,000 120,000 696,650 1,351,100 0	10,913,820 0 1,344,610 0 0 1,351,100 552,240		7,808,060 5,574,320 6,768,930 6,648,930 5,952,280 5,952,280 6,504,520
		Από Μεταφ. Σελ.	5,952,900	4,432,460		
		Σύνολα Σελίδας	7,683,450	6,719,570		
		Σε Μεταφ. Σελ.	13,636,350	11,152,030		

Γενικό Καθολικό (Φεβρουάριος 1999)

Λογαριασμός	Περιγραφή	Ημερ/νία	Χρέωση	Πίστωση	Υπόλοιπα	
					Χρέωση	Πίστωση
		Σύνολα Περιόδου	4,551,490	3,247,950	1,303,540	
		Νέα Σύνολα Λογ.	7,657,250	14,161,770		6,504,520
51	ΓΡΑΜΜΑΤΕΙΑ ΠΛΗΡΩΤΕΑ	Μεταφορά	0	0		
		02/02/99	0	2,253,740		2,253,740
		04/02/99	0	120,000		2,373,740
		09/02/99	120,000	0		2,253,740
		28/02/99	1,126,870	0		1,126,870
		Σύνολα Περιόδου	1,246,870	2,373,740		1,126,870
		Νέα Σύνολα Λογ.	1,246,870	2,373,740		1,126,870
53	ΠΙΣΤΩΤΕΣ ΔΙΑΦΟΡΟΙ	Μεταφορά	816,800	816,800		
		27/02/99	0	816,800		816,800
		Σύνολα Περιόδου	0	816,800		816,800
		Νέα Σύνολα Λογ.	816,800	1,633,600		816,800
54	ΥΠΟΧΡΕΩΣΕΙΣ ΑΠΟ ΦΟΡΟΥΣ -ΤΕΛΗ	Μεταφορά	1,771,740	1,349,980	421,760	
		03/02/99	205,110	0	626,870	
		05/02/99	0	39,420	587,450	
		06/02/99	0	136,080	451,370	
		13/02/99	0	113,400	337,970	
		16/02/99	206,100	0	544,070	
		25/02/99	84,240	0	628,310	
		27/02/99	0	21,000	607,310	
		Σύνολα Περιόδου	495,450	309,900	185,550	
		Νέα Σύνολα Λογ.	2,267,190	1,659,880	607,310	
55	ΑΣΦΑΛΙΣΤΙΚΟΙ ΟΡΓΑΝΙΣΜΟΙ	Μεταφορά	0	32,000		32,000
		27/02/99	0	32,000		64,000
		Σύνολα Περιόδου	0	32,000		32,000
		Νέα Σύνολα Λογ.	0	64,000		64,000
56	ΜΕΤΑΒΑΤΙΚΟΙ ΛΟΓ/ΣΜΟΙ ΠΑΘΗΤΙΚΟΥ	Μεταφορά	0	0		
		Σύνολα Περιόδου	0	0		
		Νέα Σύνολα Λογ.	0	0		
60	ΑΜΟΙΒΕΣ ΚΑΙ ΕΞΟΔΑ ΠΡΟΣΩΠΙΚΟΥ	Μεταφορά	869,800	0	869,800	
		27/02/99	869,800	0	1,739,600	
		Από Μεταφ. Σελ.	13,636,350	11,152,030		
		Σύνολα Σελίδας	2,612,120	3,532,440		
		ΣΕ Μεταφ. Σελ.	16,248,470	14,684,470		

Γενικό Καθολικό (Φεβρουάριος 1999)

Λογαριασμός	Περιγραφή	Ημερ/νία	Υπόλοιπο		
			Χρέωση	Πίστωση	
		Σύνολα Περιόδου	869,800	0	869,800
		Νέα Σύνολα Λογ.	1,739,600	0	1,739,600
62	ΠΑΡΟΧΕΣ ΤΡΙΤΩΝ	Μεταφορά	0	0	
		Σύνολα Περιόδου	0	0	
		Νέα Σύνολα Λογ.	0	0	
63	ΦΟΡΟΙ-ΤΕΛΗ	Μεταφορά	0	0	
		Σύνολα Περιόδου	0	0	
		Νέα Σύνολα Λογ.	0	0	
64	ΔΙΑΦΟΡΑ ΕΣΟΔΑ	Μεταφορά	12,000	0	12,000
		11/02/99	27,000	0	39,000
		Σύνολα Περιόδου	27,000	0	27,000
		Νέα Σύνολα Λογ.	39,000	0	39,000
65	ΤΟΚΟΙ ΚΑΙ ΣΥΝΑΦΗ ΕΣΟΔΑ	Μεταφορά	0	0	
		02/02/99	20,000	0	20,000
		Σύνολα Περιόδου	20,000	0	20,000
		Νέα Σύνολα Λογ.	20,000	0	20,000
66	ΑΠΟΣΒΕΣΕΙΣ ΠΑΓΙΩΝ	Μεταφορά	0	0	
		Σύνολα Περιόδου	0	0	
		Νέα Σύνολα Λογ.	0	0	
70	ΠΡΟΑΪΣΕΙΣ	Μεταφορά	582,000	7,385,000	6,803,000
		05/02/99	0	219,000	7,022,000
		06/02/99	0	756,000	7,778,000
		13/02/99	0	630,000	8,408,000
		Σύνολα Περιόδου	0	1,605,000	1,605,000
		Νέα Σύνολα Λογ.	582,000	8,990,000	8,408,000
75	ΕΣΟΔΑ ΠΑΡΕΠΟΜΕΝΩΝ ΑΣΧΟΛΙΩΝ	Μεταφορά	0	0	
		Από Μεταφ. Σελ.	16,248,470	14,684,470	
		Σύνολα Σελίδας	47,000	1,605,000	
		Σε Μεταφ. Σελ.	16,295,470	16,289,470	

Γενικό Καθολικό (Φεβρουάριος 1999)

Λογαριασμός	Περιγραφή	Ημερ/νία	Χρέωση	Πίστωση	Υπόλοιπο	
					Χρέωση	Πίστωση
		Σύνολα Περιόδου	0	0		
		Νέα Σύνολα Λογ.	0	0		
76	ΕΣΟΔΑ ΚΕΦΑΛΑΙΩΝ	Μεταφορά 06/02/99	0 0	0 6,000		6,000
		Σύνολα Περιόδου	0	6,000		6,000
		Νέα Σύνολα Λογ.	0	6,000		6,000
80	ΓΕΝΙΚΗ ΕΚΜΕΤΑΛΕΥΣΗ	Μεταφορά	0	0		
		Σύνολα Περιόδου	0	0		
		Νέα Σύνολα Λογ.	0	0		
81	ΕΚΤΑΚΤΑ ΚΑΙ ΑΝΟΡΓΑΝΑ ΑΠΟΤΕΛΕΣ.	Μεταφορά	0	0		
		Σύνολα Περιόδου	0	0		
		Νέα Σύνολα Λογ.	0	0		
86	ΑΠΟΤΕΛΕΣΜΑΤΑ ΧΡΗΣΗΣ	Μεταφορά	0	0		
		Σύνολα Περιόδου	0	0		
		Νέα Σύνολα Λογ.	0	0		
89	ΙΣΟΛΟΓΙΣΜΟΣ	Μεταφορά	0	0		
		Σύνολα Περιόδου	0	0		
		Νέα Σύνολα Λογ.	0	0		
		Γενικά Σύνολα από Μεταφορά	29,059,480	29,059,480		
		Γενικά Σύνολα Περιόδου	16,295,470	16,295,470		
		Γεν. Ανακεφαλαιωτικά Σύνολα	45,354,950	45,354,950		
		Από Μεταφ. Σελ.	16,295,470	16,289,470		
		Σύνολα Σελίδας	0	6,000		
		Γεν.Σύνολα Εκτ.	16,295,470	16,295,470		

Αναλυτικό Καθολικό (Από 01/01/99 έως 28/02/99)

Λογαριασμός : 20.00.01

Περιγραφή : ΑΓΟΡΕΣ ΤΗΛΕΟΡΑΣΕΩΝ

Παρατηρήσεις :

Ημερ/ν/α	Ημερ-Α/Α	Παραστατικό	Αιτιολογία	Κινησεις		Προσδευτικά		Υπόλοιπο
				Χρέωση	Πίστωση	Χρέωση	Πίστωση	
			Μεταφορά			0	0	0
03/01/99	ΓΗ000002	ΠΑ ΤΩΑ 10	Τιμολόγιο	600,000		600,000	0	600,000
10/01/99	ΔΠ000003	ΜΑ ΤΠ 15	Τιμολόγιο	220,000		820,000	0	820,000
10/01/99	ΔΠ000004	ΜΑ ΤΠ 25	Τιμολόγιο	760,000		1,580,000	0	1,580,000
18/01/99	ΔΠ000011	ΠΑ 67	Τιμολόγιο	405,000		1,985,000	0	1,985,000
29/01/99	ΔΠ000015	ΠΑ 59	Τιμολόγιο	792,000		2,777,000	0	2,777,000
31/01/99	ΔΠ000016	ΠΑ 25	Τιμολόγιο	435,000		3,212,000	0	3,212,000
16/02/99	ΔΠ000031	ΜΑ ΤΙΜ 38	Τιμολόγιο	125,000		3,337,000	0	3,337,000
25/02/99	ΔΠ000032	ΠΑ ΤΙΜ 40	Τιμολόγιο	468,000		3,805,000	0	3,805,000
			Σύνολα :	3,805,000		3,805,000	0	3,805,000
			Από Μεταφορά Σελ.:	0				0
			Σύνολα Σελίδας :	3,805,000				0
			Γεν. Σύνολα Λογ. :	3,805,000				0

Αναλυτικό Καθολικό (Από 01/01/99 έως 28/02/99)

Λογαριασμός : 20.01.01

Περιγραφή : ΑΓΟΡΕΣ VIDEO

Παρατηρήσεις :

Ημερ/νία	Ημερ-Α/Α	Παραστατικό	Αιτιολογία	Κινησεις		Προσδευτικά		Υπόλοιπο
				Χρέωση	Πίστωση	Χρέωση	Πίστωση	
			Μεταφορά			0	0	0
02/01/99	ΓΗ000001	ΠΑ ΤΔΑ 5	Τιμολόγιο	234,000		234,000	0	234,000
03/01/99	ΓΗ000002	ΠΑ ΤΔΑ 10	Τιμολόγιο	195,000		429,000	0	429,000
10/01/99	ΔΠ000003	ΜΑ ΤΠ 15	Τιμολόγιο	240,000		669,000	0	669,000
10/01/99	ΔΠ000004	ΜΑ ΤΠ 25	Τιμολόγιο	272,000		941,000	0	941,000
31/01/99	ΔΠ000016	ΠΑ 25	Τιμολόγιο	166,000		1,107,000	0	1,107,000
03/02/99	ΔΠ000020	ΠΑ ΤΙΜ.34	Τιμολόγιο επι πιστών	72,000		1,179,000	0	1,179,000
			Σύνολα :	1,179,000		1,179,000	0	1,179,000
			Από Μεταφορά Σελ.:	0				
			Σύνολα Σελίδας :	1,179,000				
			Γεν. Σύνολα Λογ. :	1,179,000				



## Αναλυτικό Καθολικό (Από 01/01/99 έως 28/02/99)

Λογαριασμός : 20.02.01

Περιγραφή : ΑΓΟΡΕΣ ΣΤΕΡ. ΣΥΓΚΡΟΤΗΜΑΤΩΝ

Παρατηρήσεις :

Ημερ/νία	Ημερ-Α/Α	Παραστατικό	Αιτιολογία	Κινησεις		Προσθετικά		Υπόλοιπο
				Χρέωση	Πίστωση	Χρέωση	Πίστωση	
			Μεταφορά			0	0	0
02/01/99	ΓΗ000001	ΠΑ ΤΔΑ 5	Τιμολόγιο	630,000		630,000	0	630,000
10/01/99	ΔΠ000004	ΜΑ ΤΠ 25	Τιμολόγιο	1,140,000		1,770,000	0	1,770,000
18/01/99	ΔΠ000011	ΠΑ 67	Τιμολόγιο	1,500,000		3,270,000	0	3,270,000
31/01/99	ΔΠ000016	ΠΑ 25	Τιμολόγιο	1,140,000		4,410,000	0	4,410,000
03/02/99	ΔΠ000021	ΠΑ ΤΙΗ. 32	Τιμολόγιο αγοράς	380,000		4,790,000	0	4,790,000
03/02/99	ΔΠ000020	ΠΑ ΤΙΗ.34	Τιμολόγιο επι πιστώση	350,000		5,140,000	0	5,140,000
16/02/99	ΔΠ000031	ΜΑ ΤΙΗ 38	Τιμολόγιο	780,000		-5,920,000	0	5,920,000
		<b>Σύνολα :</b>		<b>5,920,000</b>	<b>0</b>	<b>5,920,000</b>	<b>0</b>	<b>5,920,000</b>
		Από Μεταφορά Σελ.:		0	0			
		Σύνολα Σελίδας :		5,920,000	0			
		Γεν. Σύνολα Λογ. :		5,920,000	0			

Αναλυτικό Καθολικό (Από 01/01/99 έως 28/02/99)

Λογαριασμός : 20.03.01

Περιγραφή : ΑΓΟΡΕΣ ΡΑΔΙΟΚΑΣΕΤΟΦΩΝΩΝ

Παρατηρήσεις :

Ημερ/νία	Ημερ-Α/Α	Παραστατικό	Αιτιολογία	Κινησεις		Προοδευτικά		Υπόλοιπο
				Χρέωση	Πίστωση	Χρέωση	Πίστωση	
			Μεταφορά			0	0	0
03/01/99		ΓΗ000002 ΠΑ ΤΔΑ 10	Τιμολόγιο	200,000		200,000	0	200,000
18/01/99		ΔΠ000011 ΠΑ 67	Τιμολόγιο	168,000		368,000	0	368,000
31/01/99		ΔΠ000016 ΠΑ 25	Τιμολόγιο	152,000		520,000	0	520,000
03/02/99		ΔΠ000021 ΠΑ ΤΙΜ. 32	Τιμολόγιο αγοράς	337,500		857,500	0	857,500
16/02/99		ΔΠ000031 ΜΑ ΤΙΜ 38	Τιμολόγιο	240,000		1,097,500	0	1,097,500
		<b>Σύνολα :</b>		<b>1,097,500</b>	<b>0</b>	<b>1,097,500</b>	<b>0</b>	<b>1,097,500</b>
		Από Μεταφορά Σελ.:		0	0			
		Σύνολα Σελίδας :		1,097,500	0			
		Γεν. Σύνολα λογ. :		1,097,500	0			

Αναλυτικό Καθολικό (Από 01/01/99 έως 28/02/99)

Λογαριασμός : 30.00.00

Περιγραφή : Γ.ΓΕΩΡΓΙΑΔΗΣ

Παρατηρήσεις :

Ημερ/νία Ημερ-Α/Α	Παραστατικό Αιτιολογία	Κινησεις		Προσθευτικά		Υπόλοιπο
		Χρέωση	Πίστωση	Χρέωση	Πίστωση	
	Μεταφορά			0	0	0
12/01/99	ΔΠ000005 ΠΠ 16 Τιμολόγιο	1,888,000		1,888,000	0	1,888,000
12/01/99	ΔΠ000007 ΠΠ 22 Τιμολόγιο	481,440		2,369,440	0	2,369,440
16/01/99	ΤΑ000006 ΤΑ 21 ΓΡΑΝ.ΕΙΣΠΡΑΞ.		49,440	2,369,440	49,440	2,320,000
19/01/99	ΔΠ000013 ΜΠ 5 Τιμολόγιο	795,000		3,164,440	49,440	3,115,000
19/01/99	ΤΑ000008 ΤΑ 11 Τιμολόγιο		795,000	3,164,440	844,440	2,320,000
06/02/99	ΔΠ000025 ΣΥ 1 ΕΚΘΣΗ ΣΥΝ/ΚΗΣ		150,000	3,164,440	994,440	2,170,000
	<b>Σύνολα :</b>	<b>3,164,440</b>	<b>994,440</b>	<b>3,164,440</b>	<b>994,440</b>	<b>2,170,000</b>
	Από Μεταφορά Σελ.:	0	0			
	Σύνολα Σελίδας :	3,164,440	994,440			
	Γεν. Σύνολα Λογ. :	3,164,440	994,440			

Αναλυτικό Καθολικό (Από 01/01/99 έως 28/02/99)

Λογαριασμός : 30.00.01

Περιγραφή : Β.ΒΑΣΙΛΕΙΑΔΗΣ

Παρατηρήσεις :

Ημερ/νία	Ημερ-Α/Α	Παραστατικό	Αιτιολογία	Κινησεις		Προσθετικά		Υπόλοιπο
				Χρέωση	Πίσωση	Χρέωση	Πίσωση	
			Μεταφορά			0	0	0
07/01/99	ΔΠ000001	ΠΠ ΤΔΑ 3	Τιμολόγιο		686,760	0	686,760	-686,760
09/01/99	ΔΠ000002	ΜΠ ΤΙΜ.11	Τιμολόγιο	708,000		708,000	686,760	21,240
09/01/99	ΤΑ000002	ΤΑ Γ.Ε.3	Τιμολόγιο		708,000	708,000	1,394,760	-686,760
31/01/99	ΔΠ000017	ΠΠ 03	ΑΝΤΙΛΟΓΙΣΜΟΣ	686,760		1,394,760	1,394,760	0
			ΑΡ.ΕΚΤ.ΝΟ 4 07/01/99					
31/01/99	ΔΠ000018	ΠΠ 03	Οιορθωτική εγγραφή απο 07/01/99-04	686,760		2,081,520	1,394,760	686,760
			Σύνολα :	2,081,520	1,394,760	2,081,520	1,394,760	686,760
			Από Μεταφορά Σελ.:	0	0			
			Σύνολα Σελίδας :	2,081,520	1,394,760			
			Γεν. Σύνολα Λογ. :	2,081,520	1,394,760			

Αναλυτικό Καθολικό (Από 01/01/99 έως 28/02/99)

Λογαριασμός : 30.00.02

Περιγραφή : Π.ΤΕΡΖΗΣ

Παρατηρήσεις :

Ημερ/γία Ημερ-Α/Α	Παραστατικό Α ε τ ι ο λ ο γ ι α	Κ ι ν ή σ ε ι ς		Π ρ ο ο δ ε υ τ ι κ ά		Υπόλοιπο
		Χρέωση	Πίστωση	Χρέωση	Πίστωση	
	Μεταφορά			0	0	0
17/01/99 ΔΠ000010 ΠΠ 9	Τιμολόγιο	768,180		768,180	0	768,180
17/01/99 ΤΑ000007 ΤΑ 4	ΓΡΑΜ.ΕΙΣΠΡΑΞ.		384,090	768,180	384,090	384,090
30/01/99 ΤΑ000009 ΤΑ 14	Γραμ/τιο Εισ/ξεις		384,090	768,180	768,180	0
	Σύνολα :	768,180		768,180		
			768,180		768,180	0
	Από Μεταφορά Σελ.:	0				
			0			
	Σύνολα Σελίδας :	768,180				
			768,180			
	Γεν. Σύνολα λογ. :	768,180				
			768,180			

Αναλυτικό Καθολικό (Από 01/01/99 έως 28/02/99)

Λογαριασμός : 30.00.03

Περιγραφή : Π.ΠΑΝΑΓΙΩΤΟΥ

Παρατηρήσεις :

Ημερ/νία	Ημερ-Α/Α	Παραστατικό	Α ι τ ι α λ ο γ ί α	Κ ι ν ή σ ε ι ς		Π ρ ο ο δ ε υ τ ι κ ά		Υπόλοιπο
				Χρέωση	Πίστωση	Χρέωση	Πίστωση	
			Μεταφορά			0	0	0
05/02/99	ΔΠ000026	ΠΠ ΤΙΜ 19	Τιμολόγιο	892,080		892,080	0	892,080
10/02/99	ΔΠ000027	ΣΥ	Εκδοση συναλλαγματικής		892,080	892,080	892,080	0
13/02/99	ΔΠ000030	ΠΠ ΤΙΜ 25	Τιμολόγιο	295,000		1,187,080	892,080	295,000
13/02/99	ΔΠ000029	ΣΥ	Μεταχρ. επιτ. 32476		295,000	1,187,080	1,187,080	0
<b>Σύνολα :</b>				<b>1,187,080</b>	<b>1,187,080</b>	<b>1,187,080</b>	<b>1,187,080</b>	<b>0</b>
Από Μεταφορά Σελ.:				0				0
Σύνολα Σελίδας :				1,187,080		1,187,080		
Γεν. Σύνολα λογ. :				1,187,080		1,187,080		

Αναλυτικό Καθολικό (Από 01/01/99 έως 28/02/99)

Λογαριασμός : 30.00.05

Περιγραφή : Α.ΑΡΜΕΝΗΣ

Παρατηρήσεις :

Ημερ/νία Ημερ-Α/Α Παραστατικό Α ι τ ι ο λ ο γ ί α	Κ ι ν ή σ ε ι ς		Π ρ ο σ δ ε υ τ ι κ ά		Υπόλοιπο
	Χρέωση	Πίστωση	Χρέωση	Πίστωση	
			0	0	0
12/01/99 ΔΠ000006 ΜΠ 21 Μεταφορά Τιμολόγιο	437,780		437,780	0	437,780
12/01/99 ΤΑ000005 ΤΑ 19 ΓΡΑ.ΕΙΣΠΡΑΞ.		437,780	437,780	437,780	0
15/01/99 ΔΠ000008 ΠΠ 145 Τιμολόγιο	1,180,000		1,617,780	437,780	1,180,000
15/01/99 ΔΠ000009 ΣΥ 4612 ΠΙΝΑΚΙΟ ΕΤΕ		1,180,000	1,617,780	1,617,780	0
<b>Σύνολα :</b>	<b>1,617,780</b>	<b>1,617,780</b>	<b>1,617,780</b>	<b>1,617,780</b>	<b>0</b>
Από Μεταφορά Σελ.:	0				
Σύνολα Σελίδας :	1,617,780				
Γεν. Σύνολα λογ. :	1,617,780	1,617,780			
		1,617,780			

Αναλυτικό Καθολικό (Από 01/01/99 έως 28/02/99)

Λογαριασμός : 30.00.06

Περιγραφή : ΒΕΝΤΟΥΡΗΣ

Παρατηρήσεις :

Ημερ/νία	Ημερ-Α/Α	Παραστατικό	Αιτιολογία	Κινησεις		Προοδευτικά		Υπόλοιπο
				Χρέωση	Πίστωση	Χρέωση	Πίστωση	
			Μεταφορά			0	0	0
05/02/99	0Π000024	ΣΥ ΤΙΜ 16	ΠΕΛΗΣΗ VIDEO	258,420		258,420	0	258,420
05/02/99	0Π000023	ΣΥ	ΕΚΔΟΣΗ ΣΥΝ/ΚΗΣ ΠΕΛΗΣΗ 28/2		258,420	258,420	258,420	0
Σύνολα :				258,420		258,420		
					258,420		258,420	0
Από Μεταφορά Σελ.:				0				
					0			
Σύνολα Σελίδας :				258,420				
					258,420			
Γεν. Σύνολα Λογ. :				258,420				
					258,420			



Αναλυτικό Καθαλικό (Από 01/01/99 έως 28/02/99)

Λογαριασμός : 30.00.07

Περιγραφή : Α. ΜΑΝΩΛΑΚΗ

Παρατηρήσεις :

Ημερ/νία Ημερ-Α/Α	Παραστατικό Αιτιολογία	Κινησεις		Προσδευτικά		Υπόλοιπο
		Χρέωση	Πίστωση	Χρέωση	Πίστωση	
	Μεταφορά			0	0	0
13/02/99	ΔΠ000028 ΜΠ τιμ. 23 Γραμμάτριο είσπραξης 22	448,400		448,400	0	448,400
13/02/99	ΤΑ000017 ΤΑ τιμ. 23 Γραμμάτριο είσπραξης 22		448,400	448,400	448,400	0
Σύνολα :		448,400	448,400	448,400	448,400	0
Από Μεταφορά Σελ.:		0			0	
Σύνολα Σελίδας :		448,400	448,400			
Γεν. Σύνολα Λογ. :		448,400	448,400			

Αναλυτικό Καθολικό (Από 01/01/99 έως 28/02/99)

Λογαριασμός : 31.00.04

Περιγραφή : ΣΥΝ/ΚΗ ΑΠΟΔ. ΓΕΡΡΓΙΑΔΗ 20/2

Παρατηρήσεις :

Ημερ/ν(α)	Ημερ-Α/Α	Παραστατικό	Αιτιολογία	Κινησεις		Προδευτικά		Υπόλοιπο
				Χρέωση	Πίσωση	Χρέωση	Πίσωση	
			Μεταφορά			0	0	0
11/02/99	ΤΑ000014	ΤΑ Γ.Ε. 31	Εξοφλησιν συν/κην		156,000	0	156,000	-156,000
			Σύνολα :	0	156,000	0	156,000	-156,000
			Από Μεταφορά Σελ.:	0	0			
			Σύνολα Σελίδας :	0	156,000			
			Γεν. Σύνολα λογ. :	0	156,000			

Αναλυτικό Καθολικό (Από 01/01/99 έως 28/02/99)

Λογαριασμός : 31.00.05

Περιγραφή : ΣΥΝ/ΚΗ ΑΠΟΔΟΧΗΣ Α.ΑΡΜΕΝΗ

Παρατηρήσεις :

Ημερ/νία Ημερ-Α/Α Παραστατικό Α ι τ ι ο λ ο γ ι α	Κ ι ν ή σ ε ι ς	Π ρ ο ο δ ε υ τ ι κ ά		Υπόλοιπο		
		Χρέωση	Πίστωση		Χρέωση	Πίστωση
	Μεταφορά			0	0	0
15/01/99 0Π000009 ΣΥ 4612	ΠΙΝΑΚΙΟ ΕΤΕ	500,000		500,000	0	500,000
15/01/99 0Π000009 ΣΥ 4612	ΠΙΝΑΚΙΟ ΕΤΕ	500,000		1,000,000	0	1,000,000
	Σύνολα :	1,000,000		1,000,000		
			0		0	1,000,000
	Από Μεταφορά Σελ.:	0				
	Σύνολα Σελίδας :	1,000,000				
	Γεν. Σύνολα Λογ. :	1,000,000				
			0			

Αναλυτικό Καθολικό (Από 01/01/99 έως 28/02/99)

Λογαριασμός : 31.00.06

Περιγραφή : ΣΥΝ/ΚΗ ΑΠΟΔΟΣΗΣ Π. ΠΑΡΑΣΧΟΥ

Παρατηρήσεις :

Ημερ/ντα	Ημερ-Α/Α	Παραστατικό	Αιτιολογία	Κινησεις		Προδευτικά		Υπόλοιπο
				Χρέωση	Πίστωση	Χρέωση	Πίστωση	
			Μεταφορά			0	0	0
18/01/99	0Π000012	ΣΥ 12	ΤΙΜΟΛΟΓΙΟ ΠΩΛΗΣΗΣ	1,082,060		1,082,060	0	1,082,060
10/02/99	ΤΑ000013	ΤΑ Γ.Ε.53	Εξόφληση συν/κησλήθης 10/2		1,082,060	1,082,060	1,082,060	0
Σύνολα :				1,082,060	1,082,060	1,082,060	1,082,060	0
Από Μεταφορά Σελ. :				0				
Σύνολα Σελίδας :				1,082,060	1,082,060			
Γεν. Σύνολα Λογ. :				1,082,060	1,082,060			

Αναλυτικό Καθολικό (Από 01/01/99 έως 28/02/99)

Λογαριασμός : 31.00.07

Περιγραφή : ΣΥΝ/ΚΗ ΑΠΟΔΟΧΗΣ ΒΕΝΤΟΥΡΗ 27/2

Παρατηρήσεις :

Ημερ/νία	Ημερ-Α/Α	Παραστατικό	Αιτιολογία	Κι ν ή σ ε ι ς		Π ρ ο ο δ ε υ τ ι κ ά		Υπόλοιπο
				Χρέωση	Πίστωση	Χρέωση	Πίστωση	
05/02/99	0Π000023	ΣΥ	Μεταφορά ΕΚΔΟΣΗ ΣΥΝ/ΚΗΣ ΛΗΞΗΣ 28/2	258,420		0	0	0
27/02/99	ΤΑ000020	ΤΑ Γ.Ε. 25	ΓΡΑΜ.ΕΙΣΠ.		258,420	258,420	258,420	0
Σύνολα :				258,420		258,420		0
					258,420		258,420	0
Από Μεταφορά Σελ.:				0				0
Σύνολα Σελίδας :				258,420		258,420		
Γεν. Σύνολα λογ. :				258,420		258,420		

Αναλυτικό Καθολικό (Από 01/01/99 έως 28/02/99)

Λογαριασμός : 31.00.08		Περιγραφή : ΣΥΝ/ΚΗ ΑΠΘ.ΓΕΩΡΓ.27/2		Παρατηρήσεις :				
Ημερ/νία	Ημερ-Α/Α	Παραστατικό	Αιτιολογία	Κινησεις Χρέωση	Πίστωση	Προοδευτικά Χρέωση	Πίστωση	Υπόλοιπο
06/02/99	08000025	ΣΥ 1	Μεταφορά ΕΚΘΟΣΗ ΣΥΝ/ΚΗΣ	156,000		156,000	0	156,000
			Σύνολα :	156,000	0	156,000	0	156,000
			Από Μεταφορά Σελ.:	0	0			
			Σύνολα Σελίδας :	156,000	0			
			Γεν. Σύνολα Λογ. :	156,000	0			

Αναλυτικό Καθολικό (Από 01/01/99 έως 28/02/99)

Λογαριασμός : 31.00.09

Περιγραφή : ΣΥΝ/ΚΗ ΠΑΝΑΓΙΩΤΟΥ 30/3

Παρατηρήσεις :

Ημερ/νία	Ημερ-Α/Α	Παραστατικό	Αιτιολογία	Κινησεις		Προσδευτικά		Υπόλοιπο
				Χρέωση	Πίστωση	Χρέωση	Πίστωση	
10/02/99	ΔΠ000027	ΣΥ	Μεταφορά Εκδοση συναλλαγματικής	892,080		0	0	0
20/02/99	ΤΑ000019	ΤΑ Γ.Ε. 50	ΓΡΑΜΜΑΤΙΟ ΕΙΣΠΡ.		892,080	892,080	892,080	0
Σύνολα :				892,080	892,080	892,080	892,080	0
Από Μεταφορά Σελ. :				0				
Σύνολα Σελίδας :				892,080	892,080			
Γεν. Σύνολα Λογ. :				892,080	892,080			

Αναλυτικό Καθολικό (Από 01/01/99 έως 28/02/99)

Λογαριασμός : 33.90.00

Περιγραφή : ΕΠΙΤ. ΜΕΤ/ΜΗ ΠΑΝΑΓΙΩΤΟΥ

Παρατηρήσεις : ΛΗΣΗΣ 15/3

Ημερ/νία Ημερ-Α/Α Παραστατικό Αιτιολογία	Κινησεις		Προσδευτικά		Υπόλοιπο
	Χρέωση	Πίστωση	Χρέωση	Πίστωση	
13/02/99 0Π000029 ΣΥ	Μεταφορά Μεταχρ. επιτ. 32476	295,000	0 295,000	0 0	0 295,000
	Σύνολα :	295,000	295,000	0	295,000
	Από Μεταφορά Σελ. :	0		0	
	Σύνολα Σελίδας :	295,000		0	
	Γεν. Σύνολα λογ. :	295,000		0	



Αναλυτικό Καθολικό (Από 01/01/99 έως 28/02/99)

Λογαριασμός : 38.00.00

Περιγραφή : ΜΕΤΡΗΤΑ

Παρατηρήσεις :

Ημερ/νία	Ημερ-Α/Α	Παραστατικό	Αιτιολογία	Κινησεις		Προσθετικά		Υπόλοιπο
				Χρέωση	Πίστωση	Χρέωση	Πίστωση	
			Μεταφορά			0	0	0
05/01/99	ΤΑ000001	ΤΑ Ε.Π. 2	ΦΟΡΤΩΤΙΚΗ ΝΟ 140		14,160	0	14,160	-14,160
09/01/99	ΤΑ000002	ΤΑ Γ.Ε. 3	Τιμολόγιο	708,000		708,000	14,160	693,840
10/01/99	ΤΑ000003	ΤΑ ΕΠ 18			2,562,960	708,000	2,577,120	-1,869,120
10/01/99	ΤΑ000004	ΤΑ ΕΠ 4	Τιμολόγιο		542,800	708,000	3,119,920	-2,411,920
12/01/99	ΤΑ000005	ΤΑ 19	ΓΡΑ.ΕΙΣΠΡΑΞ.	437,780		1,145,780	3,119,920	-1,974,140
16/01/99	ΤΑ000006	ΤΑ 21	ΓΡΑΜ.ΕΙΣΠΡΑΞ.	49,440		1,195,220	3,119,920	-1,924,700
17/01/99	ΤΑ000007	ΤΑ 4	ΓΡΑΜ.ΕΙΣΠΡΑΞ.	384,090		1,579,310	3,119,920	-1,540,610
19/01/99	ΤΑ000008	ΤΑ 11	Τιμολόγιο	795,000		2,374,310	3,119,920	-745,610
30/01/99	ΤΑ000009	ΤΑ 14	Γραμ/τιο Εισ/ξεις	384,090		2,758,400	3,119,920	-361,520
31/01/99	ΤΑ000010	ΤΑ 13	Ενταλμα Πληρωμης		816,800	2,758,400	3,936,720	-1,178,320
03/02/99	ΤΑ000011	ΤΑ Ε.Π. 13	Εναντι λογαριασμού		150,000	2,758,400	4,086,720	-1,328,320
09/02/99	ΤΑ000012	ΤΑ ΕΠ 25	ΕΞΟΦΛΗΣΗ ΣΥΜ/ΚΗΣ		120,000	2,758,400	4,206,720	-1,448,320
10/02/99	ΤΑ000013	ΤΑ Γ.Ε. 53	Εξόφληση συν/κτηλήτης 10/2	1,082,060		3,840,460	4,206,720	-366,260
11/02/99	ΤΑ000014	ΤΑ Γ.Ε. 31	Είσπραξη συν/κτης	156,000		3,996,460	4,206,720	-210,260
11/02/99	ΤΑ000015	ΤΑ Ε.Π. 27	έξοδα φιλοξενίας		27,000	3,996,460	4,233,720	-237,260
11/02/99	ΤΑ000016	ΤΑ Ε.Π. 32			696,650	3,996,460	4,930,370	-933,910
13/02/99	ΤΑ000017	ΤΑ τιμ. 23	Γραμμάτιο είσπραξης 22	448,400		4,444,860	4,930,370	-485,510
16/02/99	ΤΑ000018	ΤΑ ΤΙΜ 38	Τιμολόγιο		1,351,100	4,444,860	6,281,470	-1,836,610
20/02/99	ΤΑ000019	ΤΑ Γ.Ε. 50	ΓΡΑΜΜΑΤΙΟ ΕΙΣΠΡ.	892,080		5,336,940	6,281,470	-944,530
27/02/99	ΤΑ000020	ΤΑ Γ.Ε. 25	ΓΡΑΜ.ΕΙΣΠ.	258,420		5,595,360	6,281,470	-686,110
28/02/99	ΤΑ000021	ΤΑ Ε.Π. 39	ΕΝΤ.ΠΛΗΡ.		1,126,870	5,595,360	7,408,340	-1,812,980
			Σύνολα :	5,595,360		5,595,360		
					7,408,340		7,408,340	-1,812,980
			Από Μεταφορά Σελ.:	0				0
			Σύνολα Σελίδας :	5,595,360				
			Γεν. Σύνολα Λογ. :	5,595,360				
					7,408,340			

Αναλυτικό Καθολικό (Από 01/01/99 έως 28/02/99)

Λογαριασμός : 38.03.00		Περιγραφή : ΚΑΤΑΘΕΣΕΙΣ ΣΕ ΤΡΑΠΕΖΑ Ε.Τ.Ε		Παρατηρήσεις :		
Ημερ/γία Ημερ-Α/Α	Παραστατικό Αιτιολογία	Κινησεις		Προσδευτικά		Υπόλοιπο
		Χρέωση	Πίστωση	Χρέωση	Πίστωση	
15/01/99	0Π000009 ΣΥ 4612					
	Μεταφορά ΠΙΝΑΚΙΟ ΕΤΕ	180,000		180,000	0	180,000
	Σύνολα :	180,000		180,000	0	180,000
	Από Μεταφορά Σελ.:	0				
	Σύνολα Σελίδας :	180,000				
	Γεν. Σύνολα Λογ. :	180,000				

Αναλυτικό Καθολικό (Από 01/01/99 έως 28/02/99)

Λογαριασμός : 50.00.00

Περιγραφή : Α.ΑΝΔΡΕΑΔΗΣ

Παρατηρήσεις :

Ημερ/νία Ημερ-Α/Α Παραστατικό Αιτιολογία	Κινησεις		Προσθετικά		Υπόλοιπο
	Χρέωση	Πίστωση	Χρέωση	Πίστωση	
			0	0	0
03/01/99 ΓΗ000002 ΠΑ ΤΔΑ 10 Μεταφορά Τιμολόγιο		1,174,100	0	1,174,100	-1,174,100
29/01/99 ΔΠ000015 ΠΑ 59 Τιμολόγιο		934,560	0	2,108,660	-2,108,660
25/02/99 ΔΠ000032 ΠΑ ΤΙΜ 40 Τιμολόγιο		552,240	0	2,660,900	-2,660,900
<b>Σύνολα :</b>	<b>0</b>	<b>2,660,900</b>	<b>0</b>	<b>2,660,900</b>	<b>-2,660,900</b>
Από Μεταφορά Σελ. :	0				
Σύνολα Σελίδας :	0	0			
Γεν. Σύνολα λογ. :	0	2,660,900			
		2,660,900			

Αναλυτικό Καθολικό (Από 01/01/99 έως 28/02/99)

Λογαριασμός : 50.00.01

Περιγραφή : Α ΑΘΑΝΑΣΙΟΥ

Παρατηρήσεις :

Ημερ/νία Ημερ-Α/Α Παραστατικό Α ι τ ι ο λ ο γ ι α	Κ ι ν ή σ ε ι ς		Π ρ ο ο δ ε υ τ ι κ ά		Υπόλοιπο
	Χρέωση	Πίστωση	Χρέωση	Πίστωση	
			0	0	0
02/01/99 ΓΗ000001 ΠΑ ΤΔΑ 5	Μεταφορά Τιμολόγια	1,019,520	0	1,019,520	-1,019,520
18/01/99 ΔΠ000011 ΠΑ 67	Τιμολόγια	2,446,140	0	3,465,660	-3,465,660
03/02/99 ΔΠ000020 ΠΑ ΤΙΜ.34	Τιμολόγια επι πιστώση	497,960	0	3,963,620	-3,963,620
04/02/99 ΔΠ000022 ΣΥ	Εκδοση συναλλαγματικής λήξης 28/2	120,000	120,000	3,963,620	-3,843,620
	<b>Σύνολα :</b>	<b>120,000</b>	<b>120,000</b>	<b>3,963,620</b>	<b>-3,843,620</b>
	Από Μεταφορά Σελ.:	0			0
	Σύνολα Σελίδας :	120,000	3,963,620		
	Γεν. Σύνολα λογ. :	120,000	3,963,620		

Αναλυτικό Καθολικό (Από 01/01/99 έως 28/02/99)

Λογαριασμός : 50.00.02		Περιγραφή : Ξ. ΞΕΝΑΚΗΣ		Παρατηρήσεις :			
Ημερ/νία	Ημερ-Α/Α	Παραστατικό	Κινησεις		Προσδευτικά		Υπόλοιπο
			Χρέωση	Πίστωση	Χρέωση	Πίστωση	
		Μεταφορά			0	0	0
10/01/99	ΔΠ000003	ΜΑ ΤΠ 15		542,800	0	542,800	-542,800
10/01/99	ΤΑ000004	ΤΑ ΕΠ 4	542,800		542,800	542,800	0
		<b>Σύνολα :</b>	<b>542,800</b>	<b>542,800</b>	<b>542,800</b>	<b>542,800</b>	<b>0</b>
		Από Μεταφορά Σελ.:	0				
					0		
		<b>Σύνολα Σελίδας :</b>	<b>542,800</b>		<b>542,800</b>		
		<b>Γεν. Σύνολα Λογ. :</b>	<b>542,800</b>		<b>542,800</b>		

Αναλυτικό Καθολικό (Από 01/01/99 έως 28/02/99)

Λογαριασμός : 50.00.03		Περιγραφή : Κ.ΚΩΣΤΗΣ		Παρατηρήσεις :		
Ημερ/νία	Ημερ-Α/Α	Παραστατικό	Αιτιολογία	Κινησεις		Υπόλοιπο
				Χρέωση	Πίστωση	
				Προσδευτικά		
				Χρέωση	Πίστωση	
			Μεταφορά		0	0
31/01/99	ΔΠ000016	ΠΑ 25	Τιμολόγια		2,233,740	-2,233,740
02/02/99	ΔΠ000019	ΣΥ 3,4	2 συν/κες εναντι οφε ιλής μας 28/2, 31/3	2,233,740		0
			Σύνολα :	2,233,740		
					2,233,740	0
			Από Μεταφορά Σελ.:	0		
			Σύνολα Σελίδας :	2,233,740	0	
			Γεν. Σύνολα λογ. :	2,233,740	2,233,740	
					2,233,740	

Αναλυτικό Καθολικό (Από 01/01/99 έως 28/02/99)

Λογαριασμός : 50.00.04

Περιγραφή : Μ.ΜΙΧΟΠΟΥΛΟΣ

Παρατηρήσεις :

Ημερ/νία	Ημερ-Α/Α	Παραστατικό	Αιτιολογία	Κινησεις		Προσθευτικά		Υπόλοιπο
				Χρέωση	Πίστωση	Χρέωση	Πίστωση	
			Μεταφορά			0	0	0
10/01/99	ΤΑ000003	ΤΑ ΕΠ 18		2,562,960		2,562,960	0	2,562,960
10/01/99	ΔΠ000004	ΜΑ ΤΠ 25	Τιμολόγιο		2,562,960	2,562,960	2,562,960	0
			<b>Σύνολα :</b>	<b>2,562,960</b>	<b>2,562,960</b>	<b>2,562,960</b>	<b>2,562,960</b>	<b>0</b>
			Από Μεταφορά Σελ. :	0				
			Σύνολα Σελίδας :	2,562,960	0			
			Γεν. Σύνολα Λογ. :	2,562,960	2,562,960			
					2,562,960			

Αναλυτικό Καθολικό (Από 01/01/99 έως 28/02/99)

Λογαριασμός : 50.00.05

Περιγραφή : ΑΠΟΣΤΟΛΙΩΣ

Παρατηρήσεις :

Ημερ/νία Ημερ-Α/Α Παραστατικό Αιτιολογία	Κινησεις		Προοδευτικά		Υπόλοιπο
	Χρέωση	Πίστωση	Χρέωση	Πίστωση	
			0	0	0
03/02/99 ΔΡ000021 ΠΑ ΤΙΜ. 32 Μεταφορά Τιμολόγιο αγοράς		846,650	0	846,650	-846,650
03/02/99 ΤΑ000011 ΤΑ Ε.Ρ.13 Εναντι λογαριασμού	150,000		150,000	846,650	-696,650
11/02/99 ΤΑ000016 ΤΑ	696,650		846,650	846,650	0
<b>Σύνολα :</b>	<b>846,650</b>	<b>846,650</b>	<b>846,650</b>	<b>846,650</b>	<b>0</b>
Από Μεταφορά Σελ.:	0				
Σύνολα Σελίδας :	846,650	846,650			
Γεν. Σύνολα λογ. :	846,650	846,650			



Αναλυτικό Καθολικό (Από 01/01/99 έως 28/02/99)

Αγαριθασμός : 50.00.06

Περιγραφή : ΔΗΜΗΤΡΙΑΔΗΣ

Παρατηρήσεις :

Ημερ/νία Ημερ-Α/Α	Παραστατικό Αιτιολογία	Κινησεις		Προσθετικά		Υπόλοιπο
		Χρέωση	Πίστωση	Χρέωση	Πίστωση	
	Μεταφορά			0	0	0
16/02/99	0Π000031 ΜΑ ΤΙΜ 38 Τιμολόγιο		1,351,100	0	1,351,100	-1,351,100
16/02/99	ΤΑ000018 ΤΑ ΤΙΜ 38 Τιμολόγιο	1,351,100		1,351,100	1,351,100	0
	Σύνολα :	1,351,100		1,351,100		
			1,351,100		1,351,100	0
	Από Μεταφορά Σελ. :		0			
			0			
	Σύνολα Σελίδας :	1,351,100				
			1,351,100			
	Γεν. Σύνολα λογ. :	1,351,100				
			1,351,100			

Αναλυτικό Καθαλικό (Από 01/01/99 έως 28/02/99)

Λογαριασμός : 51.00.00

Περιγραφή : ΣΥΝ/ΚΗ ΕΚΔΟΣΗΣ ΑΘΑΝΑΣΙΟΥ 28/2

Παρατηρήσεις :

Ημερ/νία	Ημερ-Α/Α	Παραστατικό	Αιτιολογία	Κινησεις		Προδευτικά		Υπόλοιπο
				Χρέωση	Πίστωση	Χρέωση	Πίστωση	
09/02/99	ΤΑ000012	ΤΑ ΕΠ 25	Μεταφορά ΕΞΟΦΛΗΣΗ ΣΥΝ/ΚΗΣ	120,000		120,000	0	120,000
			Σύνολα :	120,000	0	120,000	0	120,000
			Από Μεταφορά Σελ. :	0	0			
			Σύνολα Σελίδας :	120,000	0			
			Γεν. Σύνολα Λογ. :	120,000	0			

Αναλυτικό Καθολικό (Από 01/01/99 έως 28/02/99)

Λογαριασμός : 51.00.01

Περιγραφή : ΣΥΝ/ΚΗ ΕΚΔΟΣΗΣ ΑΒΑΝΑΣΙΟΥ

Παρατηρήσεις :

Ημερ/νία	Ημερ-Α/Α	Παραστατικό	Αιτιολογία	Κινησεις		Προσθευτικά		Υπόλοιπο
				Χρέωση	Πίστωση	Χρέωση	Πίστωση	
04/02/99	0Π000022	ΣΥ	Μεταφορά Εκδοση συναλλαγματικ ής λήξης 28/2		120,000	0	0	-120,000
Σύνολα :				0	120,000	0	120,000	-120,000
Από Μεταφορά Σελ. :				0	0			
Σύνολα Σελίδας :				0	120,000			
Γεν. Σύνολα Λογ. :				0	120,000			

Αναλυτικό Καθολικό (Από 01/01/99 έως 28/02/99)

Λογαριασμός : 51.00.03		Περιγραφή : ΣΥΝ/ΚΗ ΕΚΘΣΕΙΣ ΚΩΣΤΗ 28/2		Παρατηρήσεις : ΛΗΞΗ 28/2		
Ημερ/νία	Ημερ-Α/Α	Παραστατικό	Αιτιολογία	Κινησεις		Υπόλοιπο
				Χρέωση	Πίστωση	
				Προοδευτικά		
				Χρέωση	Πίστωση	
02/02/99	ΔΠ000019	ΣΥ 3,4	Μεταφορά 2 συν/κες εναντι οφειλής μας 28/2, 31/3		1,126,870	0
28/02/99	ΤΑ000021	ΤΑ Ε.Π. 39	ΕΝΤ. ΠΑΗΡ.	1,126,870		0
			Σύνολα :	1,126,870	1,126,870	0
			Από Μεταφορά Σελ. :	0	0	
			Σύνολα Σελίδας :	1,126,870	1,126,870	
			Γεν. Σύνολα λογ. :	1,126,870	1,126,870	

Αναλυτικό Καθολικό (Από 01/01/99 έως 28/02/99)

Λογαριασμός : 51.00.04

Περιγραφή : ΣΥΝ/ΚΗ ΕΚΔΟΣΗΣ ΚΩΣΤΗ 31/3

Παρατηρήσεις :

Ημερ/νία	Ημερ-Α/Α	Παραστατικό	Αιτιολογία	Κινησεις		Προδευτικά		Υπόλοιπο
				Χρέωση	Πίστωση	Χρέωση	Πίστωση	
02/02/99	ΔΠ000019	ΣΥ 3,4	Μεταφορά 2 συν/κες εναντι οφε λής μας 28/2, 31/3		1,126,870	0	0	-1,126,870
Σύνολα :				0	1,126,870	0	1,126,870	-1,126,870
Από Μεταφορά Σελ.:				0	0			
Σύνολα Σελίδας :				0	1,126,870			
Γεν. Σύνολα Λογ. :				0	1,126,870			

Αναλυτικό Καθολικό (Από 01/01/99 έως 28/02/99)

Λογαριασμός : 53.00.00

Περιγραφή : ΑΠΟΘΥΣΕΙΣ ΕΜΜΙΣΘΟΥ ΠΡΟΣΩΠΙΚΟΥ

Παρατηρήσεις :

Ημερ/νία Ημερ-Α/Α Παραστατικό Αιτιολογία	Κινησεις		Προοδευτικά		Υπόλοιπο
	Χρέωση	Πίστωση	Χρέωση	Πίστωση	
			0	0	0
28/01/99 0Π000014 ΣΥ ΜΗΝΟΣ		816,800	0	816,800	-816,800
31/01/99 ΤΑ000010 ΤΑ 13 Ενταλμα Πληρωμης	816,800		816,800	816,800	0
27/02/99 0Π000033 ΣΥ ΜΗΝΟΣ ΦΕΒΡΟΥΑΡΙΟΥ 1999		816,800	816,800	1,633,600	-816,800
<b>Σύνολα :</b>	<b>816,800</b>	<b>1,633,600</b>	<b>816,800</b>	<b>1,633,600</b>	<b>-816,800</b>
Από Μεταφορά Σελ. :	0				
Σύνολα Σελίδας :	816,800	1,633,600			
Γεν. Σύνολα Λογ. :	816,800	1,633,600			

Αναλυτικό Καθολικό (Από 01/01/99 έως 28/02/99)

Λογαριασμός : 54.00.00

Περιγραφή : Φ.Π.Α. ΕΙΣΡΟΩΝ 18%

Παρατηρήσεις :

Ημερ/γία	Ημερ-Α/Α	Παραστατικό	Αιτιολογία	Κινησεις		Προοδευτικά		Υπόλοιπο
				Χρέωση	Πίστωση	Χρέωση	Πίστωση	
			Μεταφορά			0	0	0
02/01/99	ΓΗ000001	ΠΑ ΤΔΑ 5	Τιμολόγιο	155,520		155,520	0	155,520
03/01/99	ΓΗ000002	ΠΑ ΤΔΑ 10	Τιμολόγιο	179,100		334,620	0	334,620
10/01/99	ΔΠ000003	ΜΑ ΤΠ 15	Τιμολόγιο	82,800		417,420	0	417,420
10/01/99	ΔΠ000004	ΜΑ ΤΠ 25	Τιμολόγιο	390,960		808,380	0	808,380
18/01/99	ΔΠ000011	ΠΑ 67	Τιμολόγιο	373,140		1,181,520	0	1,181,520
29/01/99	ΔΠ000015	ΠΑ 59	Τιμολόγιο	142,560		1,324,080	0	1,324,080
31/01/99	ΔΠ000016	ΠΑ 25	Τιμολόγιο	340,740		1,664,820	0	1,664,820
03/02/99	ΔΠ000021	ΠΑ ΤΙΜ. 32	Τιμολόγιο αγοράς	129,150		1,793,970	0	1,793,970
03/02/99	ΔΠ000020	ΠΑ ΤΙΜ.34	Τιμολόγιο επι πιστώση	75,960		1,869,930	0	1,869,930
16/02/99	ΔΠ000031	ΜΑ ΤΙΜ 38	Τιμολόγιο	206,100		2,076,030	0	2,076,030
25/02/99	ΔΠ000032	ΠΑ ΤΙΜ 40	Τιμολόγιο	84,240		2,160,270	0	2,160,270
			Σύνολα :	2,160,270		2,160,270	0	2,160,270
			Από Μεταφορά Σελ.:	0			0	
			Σύνολα Σελίδας :	2,160,270			0	
			Γεν. Σύνολα λογ. :	2,160,270			0	

Αναλυτικό Καθολικό (Από 01/01/99 έως 28/02/99)

Λογαριασμός : 54.00.01

Περιγραφή : Φ.Π.Α. ΕΚΡΟΗ ΙΒΧ

Παρατηρήσεις :

Ημερ/νία Ημερ-Α/Α Παραστατικό Αιτιολογία	Κινησεις		Προδευτικά		Υπόλοιπο
	Χρέωση	Πίστωση	Χρέωση	Πίστωση	
			0	0	0
07/01/99 ΔΠ000001 ΠΠ ΤΔΑ 3 Μεταφορά Τιμολόγιο	104,760		104,760	0	104,760
09/01/99 ΔΠ000002 ΜΠ ΤΙΜ.11 Τιμολόγιο		108,000	104,760	108,000	-3,240
12/01/99 ΔΠ000006 ΜΠ 21 Τιμολόγιο		66,780	104,760	174,780	-70,020
12/01/99 ΔΠ000005 ΠΠ 16 Τιμολόγιο		288,000	104,760	462,780	-358,020
12/01/99 ΔΠ000007 ΠΠ 22 Τιμολόγιο		73,440	104,760	536,220	-431,460
15/01/99 ΔΠ000008 ΠΠ 145 Τιμολόγιο		180,000	104,760	716,220	-611,460
17/01/99 ΔΠ000010 ΠΠ 9 Τιμολόγιο		117,180	104,760	833,400	-728,640
18/01/99 ΔΠ000012 ΣΥ 12 ΤΙΜΟΛΟΓΙΟ ΠΡΩΗΣΗΣ		165,060	104,760	998,460	-893,700
19/01/99 ΔΠ000013 ΜΠ 6 Τιμολόγιο		121,000	104,760	1,119,460	-1,014,700
31/01/99 ΔΠ000017 ΠΠ 03 ΑΝΤΙΛΟΓΙΣΜΟΣ ΑΡ.ΕΚΤ.ΝΟ 4 07/01/99		104,760	104,760	1,224,220	-1,119,460
31/01/99 ΔΠ000018 ΠΠ 03 Διορθωτική εγγραφή από 07/01/99-04		104,760	104,760	1,328,980	-1,224,220
05/02/99 ΔΠ000024 ΣΥ ΤΙΜ 16 ΠΡΩΗΣΗ VΙDΕΟ		39,420	104,760	1,368,400	-1,263,640
06/02/99 ΔΠ000026 ΠΠ ΤΙΜ 19 Τιμολόγιο		136,080	104,760	1,504,480	-1,399,720
13/02/99 ΔΠ000028 ΜΠ τιμ. 23 Γραμμάτιο είσπραξης 22		68,400	104,760	1,572,880	-1,468,120
13/02/99 ΔΠ000030 ΠΠ ΤΙΜ 25 Τιμολόγιο		45,000	104,760	1,617,880	-1,513,120
<b>Σύνολα :</b>	<b>104,760</b>	<b>1,617,880</b>	<b>104,760</b>	<b>1,617,880</b>	<b>-1,513,120</b>
Από Μεταφορά Σελ.: :	0	0			
Σύνολα Σελίδας :	104,760	1,617,880			
Γεν. Σύνολα λογ. :	104,760	1,617,880			



Αναλυτικό Καθολικό (Από 01/01/99 έως 28/02/99)

Λογαριασμός : 54.00.03

Περιγραφή : Φ.Π.Α ΔΑΠΑΝΩΝ 18%

Παρατηρήσεις :

Ημερ/ν(α)	Ημερ-Α/Α	Παραστατικό	Αιτιολογία	Κινησεις		Προοδευτικά		Υπόλοιπο
				Χρέωση	Πίστωση	Χρέωση	Πίστωση	
05/01/99	TA000001	TA Ε.Π 2	Μεταφορά ΦΩΤΩΤΙΚΗ ΝΟ 140	2,160		2,160	0	2,160
			Σύνολα :	2,160		2,160	0	2,160
			Από Μεταφορά Σελ.:	0				
			Σύνολα Σελίδας :	2,160				
			Γεν. Σύνολα Λογ. :	2,160				

Αναλυτικό Καθολικό (Από 01/01/99 έως 28/02/99)

Λογαριασμός : 54.03.00

Περιγραφή : Φ.Μ.Υ.

Παρατηρήσεις :

Ημερ/νία	Ημερ-Α/Α	Παραστατικό	Αιτιολογία	Κινησεις		Προδευτικά		Υπόλοιπο
				Χρέωση	Πίστωση	Χρέωση	Πίστωση	
			Μεταφορά			0	0	0
28/01/99	0Π000014	ΣΥ	ΜΗΝΟΣ		17,400	0	17,400	-17,400
27/02/99	0Π000033	ΣΥ	ΜΗΝΟΣ ΦΕΒΡΟΥΑΡΙΟΥ 1999		17,400	0	34,800	-34,800
			Σύνολα :	0	34,800	0	34,800	-34,800
			Από Μεταφορά Σελ.:	0	0			
			Σύνολα Σελίδας :	0	34,800			
			Γεν. Σύνολα Λογ. :	0	34,800			

## Αναλυτικό Καθολικό (Από 01/01/99 έως 28/02/99)

Λογαριασμός : 54.03.01

Περιγραφή : Χ.Μ.Υ.

Παρατηρήσεις :

Ημερ/νία	Ημερ-Α/Α	Παραστατικό	Αιτιολογία	Κινησεις		Προσθευτικά		Υπόλοιπο
				Χρέωση	Πίστωση	Χρέωση	Πίστωση	
			Μεταφορά			0	0	0
28/01/99	0Π000014	ΣΥ	ΜΗΝΟΣ		3,600	0	3,600	-3,600
27/02/99	0Π000033	ΣΥ	ΜΗΝΟΣ ΦΕΒΡΟΥΑΡΙΟΥ 1999		3,600	0	7,200	-7,200
			Σύνολα :	0	7,200	0	7,200	-7,200
			Από Μεταφορά Σελ. :	0	0			
			Σύνολα Σελίδας :	0	7,200			
			Γεν. Σύνολα Λογ. :	0	7,200			

Αναλυτικό Καθολικό (Από 01/01/99 έως 28/02/99)

Λογαριασμός : 55.00.00

Περιγραφή : ΤΡΕΧΟΥΜΕΝΟΣ ΛΟΓΑΡΙΑΣΜΟΣ

Παρατηρήσεις :

Ημερ/ν/α	Ημερ-Α/Α	Παραστατικό	Αιτιολογία	Κινησεις		Προσθετικά		Υπόλοιπο
				Χρέωση	Πίστωση	Χρέωση	Πίστωση	
			Μεταφορά			0	0	0
28/01/99	ΔΠ000014	ΣΥ	ΜΗΝΟΣ		32,000	0	32,000	-32,000
27/02/99	ΔΠ000033	ΣΥ	ΜΗΝΟΣ ΦΕΒΡΟΥΑΡΙΟΥ 1999		32,000	0	64,000	-64,000
Σύνολα :				0	64,000	0	64,000	-64,000
Από Μεταφορά Σελ. :				0				
Σύνολα Σελίδας :				0	0			
Γεν. Σύνολα λογ. :				0	64,000			
					64,000			

Αναλυτικό Καθολικό (Από 01/01/99 έως 28/02/99)

Λογαριασμός : 60.00.00

Περιγραφή : ΤΑΚΤΙΚΕΣ ΑΠΟΔΟΣΕΣ

Παρατηρήσεις :

Ημερ/νία	Ημερ-Α/Α	Παραστατικό	Αιτιολογία	Κινησεις		Προσδευτικά		Υπόλοιπο
				Χρέωση	Πίστωση	Χρέωση	Πίστωση	
			Μεταφορά			0	0	0
28/01/99		ΔΠ000014	ΜΗΝΟΣ	840,000		840,000	0	840,000
27/02/99		ΔΠ000033	ΜΗΝΟΣ ΦΕΒΡΟΥΑΡΙΟΥ 1999	840,000		1,680,000	0	1,680,000
			Σύνολα :	1,680,000		1,680,000		
					0		0	1,680,000
			Από Μεταφορά Σελ.:	0				
			Σύνολα Σελίδας :	1,680,000				
			Γεν. Σύνολα Λογ. :	1,680,000				

Αναλυτικό Καθολικό (Από 01/01/99 έως 28/02/99)

Λογαριασμός : 60.03.00

Περιγραφή : ΕΡΓΟΔΟΤΙΚΕΣ ΕΙΣΦΟΡΕΣ Ι.Κ.Α.

Παρατηρήσεις :

Ημερ/νία	Ημερ-Α/Α	Παραστατικό	Αιτιολογία	Κινησεις		Προοδευτικά		Υπόλοιπο
				Χρέωση	Πίστωση	Χρέωση	Πίστωση	
			Μεταφορά			0	0	0
28/01/99	0Π000014	ΣΥ	ΜΗΝΟΣ	28,000		28,000	0	28,000
27/02/99	0Π000033	ΣΥ	ΜΗΝΟΣ ΦΕΒΡΟΥΑΡΙΟΥ 1999	28,000		56,000	0	56,000
Σύνολα :				56,000	0	56,000	0	56,000
Από Μεταφορά Σελ. :				0	0			
Σύνολα Σελίδας :				56,000	0			
Γεν. Σύνολα Λογ. :				56,000	0			

Αναλυτικό Καθολικό (Από 01/01/99 έως 28/02/99)

Λογαριασμός : 60.03.01

Περιγραφή : ΧΑΡΤΟΣΗΜΟ ΜΙΣΘΩΔΟΣΙΑΣ

Παρατηρήσεις :

Ημερ/νία Ημερ-Α/Α Παραστατικό Αιτιολογία	Κινησεις		Προδευτικά		Υπόλοιπο
	Χρέωση	Πίστωση	Χρέωση	Πίστωση	
			0	0	0
28/01/99 0Π000014 ΣΥ	Μεταφορά ΜΗΝΟΣ	1,800	1,800	0	1,800
27/02/99 0Π000033 ΣΥ	ΜΗΝΟΣ ΦΕΒΡΟΥΑΡΙΟΥ 1999	1,800	3,600	0	3,600
	Σύνολα :	3,600	3,600	0	3,600
	Από Μεταφορά Σελ.:	0			
	Σύνολα Σελίδας :	3,600			
	Γεν. Σύνολα λογ. :	3,600			

Αναλυτικό Καθολικό (Από 01/01/99 έως 28/02/99)

Λογαριασμός : 64.00.00

Περιγραφή : ΕΞΟΔΑ ΜΕΤΑΚΙΝΗΣΗΣ

Παρατηρήσεις :

Ημερ/νία	Ημερ-Α/Α	Παραστατικό	Αιτιολογία	Κινησεις		Προοδευτικά		Υπόλοιπο
				Χρέωση	Πίστωση	Χρέωση	Πίστωση	
05/01/99	ΤΑ000001	ΤΑ Ε.Π 2	Μεταφορά ΦΩΤΩΤΙΚΗ ΝΟ 140	12,000		12,000	0	12,000
			Σύνολα :	12,000	0	12,000	0	12,000
			Από Μεταφορά Σελ.:	0	0			
			Σύνολα Σελίδας :	12,000	0			
			Γεν. Σύνολα λογ. :	12,000	0			



## Αναλυτικό Καθολικό (Από 01/01/99 έως 28/02/99)

Λογαριασμός : 64.02.06

Περιγραφή : ΕΞΟΔΑ ΥΠΟΔΟΧΗΣ-ΦΙΛΟΞΕΝΙΑΣ

Παρατηρήσεις :

Ημερ/νία	Ημερ-Α/Α	Παραστατικό	Αιτιολογία	Κινησεις		Προοδευτικά		Υπόλοιπο
				Χρέωση	Πίστωση	Χρέωση	Πίστωση	
11/02/99	ΤΑ000015	ΤΑ Ε.Π.27	Μεταφορά έξοδα φιλοξενίας	27,000		27,000	0	27,000
			Σύνολα :	27,000	0	27,000	0	27,000
			Από Μεταφορά Σελ. :	0	0			
			Σύνολα Σελίδας :	27,000	0			
			Γεν. Σύνολα λογ. :	27,000	0			

Αναλυτικό Καθολικό (Από 01/01/99 έως 28/02/99)

Λογαριασμός : 65.06.00

Περιγραφή : ΤΟΚΟΙ ΓΡΑΜΜΑΤΙΩΝ ΠΛΗΡΩΤΕΩΝ

Παρατηρήσεις :

Ημερ/γία	Ημερ-Α/Α	Παραστατικό	Αιτιολογία	Κινησεις		Προσθευτικά		Υπόλοιπο
				Χρέωση	Πίσωση	Χρέωση	Πίσωση	
02/02/99	ΔΠ000019	ΣΥ 3,4	Μεταφορά 2 συν/κες εναντι οφε ιλής μας 28/2, 31/3	20,000		20,000	0	20,000
			Σύνολα :	20,000	0	20,000	0	20,000
			Από Μεταφορά Σελ.:	0	0			
			Σύνολα Σελίδας :	20,000	0			
			Γεν. Σύνολα λογ. :	20,000	0			

Αναλυτικό Καθολικό (Από 01/01/99 έως 28/02/99)

Λογαριασμός : 70.00.00

Περιγραφή : ΠΩΛΗΣΕΙΣ ΤΗΛΕΟΡΑΣΕΩΝ

Παρατηρήσεις :

Ημερ/νία	Ημερ-Α/Α	Παραστατικό	Αιτιολογία	Κινησεις		Προσδευτικά		Υπόλοιπο
				Χρέωση	Πίστωση	Χρέωση	Πίστωση	
			Μεταφορά			0	0	0
07/01/99	ΔΠ000001	ΠΗ ΤΘΑ 3	Τιμολόγιο	264,000		264,000	0	264,000
18/01/99	ΔΠ000012	ΣΥ 12	ΤΙΜΟΛΟΓΙΟ ΠΩΛΗΣΗΣ		405,000	264,000	405,000	-141,000
31/01/99	ΔΠ000017	ΠΗ 03	ΑΝΤΙΛΟΓΙΣΜΟΣ		264,000	264,000	669,000	-405,000
			ΑΡ.ΕΚΤ.ΝΟ 4 07/01/99					
31/01/99	ΔΠ000018	ΠΗ 03	Διορθωτική εγγραφή απο 07/01/99-04		264,000	264,000	933,000	-669,000
06/02/99	ΔΠ000026	ΠΗ ΤΙΜ 19	Τιμολόγιο		396,000	264,000	1,329,000	-1,065,000
			Σύνολα :	264,000	1,329,000	264,000	1,329,000	-1,065,000
			Από Μεταφορά Σελ.:	0	0			
			Σύνολα Σελίδας :	264,000	1,329,000			
			Γεν. Σύνολα λογ. :	264,000	1,329,000			

Αναλυτικό Καθαλικό (Από 01/01/99 έως 28/02/99)

Λογαριασμός : 70.01.00

Περιγραφή : ΠΡΩΪΣΕΙΣ VIDEΟ

Παρατηρήσεις :

Ημερ/νία	Ημερ-Α/Α	Παραστατικό	Αιτιολογία	Κινησεις		Προσδευτικά		Υπόλοιπο
				Χρέωση	Πίστωση	Χρέωση	Πίστωση	
			Μεταφορά			0	0	0
07/01/99	ΔΠ000001	ΠΠ ΤΟΑ 3	Τιμολόγιο	150,000		150,000	0	150,000
17/01/99	ΔΠ000010	ΠΠ 9	Τιμολόγιο		166,000	150,000	166,000	-16,000
31/01/99	ΔΠ000017	ΠΠ 03	ΑΝΤΙΛΟΓΙΣΜΟΣ ΑΡ.ΕΚΤ.ΝΟ 4 07/01/99		150,000	150,000	316,000	-166,000
31/01/99	ΔΠ000018	ΠΠ 03	Διορθωτική εγγραφή απο 07/01/99-04		150,000	150,000	466,000	-316,000
05/02/99	ΔΠ000024	ΣΥ ΤΙΗ 16	ΠΡΩΪΣΗ VIDEΟ		219,000	150,000	685,000	-535,000
06/02/99	ΔΠ000026	ΠΠ ΤΙΗ 19	Τιμολόγιο		360,000	150,000	1,045,000	-895,000
			<b>Σύνολα :</b>	<b>150,000</b>	<b>1,045,000</b>	<b>150,000</b>	<b>1,045,000</b>	<b>-895,000</b>
			Από Μεταφορά Σελ.:	0	0			
			Σύνολα Σελίδας :	150,000	1,045,000			
			Γεν. Σύνολα Λογ. :	150,000	1,045,000			

Αναλυτικό Καθολικό (Από 01/01/99 έως 28/02/99)

Λογαριασμός : 70.02.00

Περιγραφή : ΠΩΛΗΣΕΙΣ ΣΤΕΡ/ΚΩΝ ΣΥΓΚΡ/ΤΩΝ

Παρατηρήσεις :

Ημερ/ν/α	Ημερ-Α/Α	Παραστατικό	Αιτιολογία	Κινησεις		Προσδευτικά		Υπόλοιπο
				Χρέωση	Πίστωση	Χρέωση	Πίστωση	
			Μεταφορά			0	0	0
09/01/99	ΔΠ000002	ΜΠ ΤΙΜ.11	Τιμολόγιο		600,000	0	600,000	-600,000
12/01/99	ΔΠ000005	ΜΠ 16	Τιμολόγιο	1,600,000		0	2,200,000	-2,200,000
12/01/99	ΔΠ000007	ΜΠ 22	Τιμολόγιο	408,000		0	2,608,000	-2,608,000
15/01/99	ΔΠ000008	ΜΠ 145	Τιμολόγιο	1,000,000		0	3,608,000	-3,608,000
17/01/99	ΔΠ000010	ΜΠ 9	Τιμολόγιο	350,000		0	3,958,000	-3,958,000
18/01/99	ΔΠ000012	ΣΥ 12	ΤΙΜΟΛΟΓΙΟ ΠΩΛΗΣΗΣ	320,000		0	4,278,000	-4,278,000
19/01/99	ΔΠ000013	ΜΠ 6	Τιμολόγιο	560,000		0	4,838,000	-4,838,000
13/02/99	ΔΠ000028	ΜΠ τιμ. 23	Γραμμάτιο είσπραξης 22	380,000		0	5,218,000	-5,218,000
Σύνολα :				0	5,218,000	0	5,218,000	-5,218,000
Από Μεταφορά Σελ.:				0				0
Σύνολα Σελίδας :				0	5,218,000			
Γεν. Σύνολα Λογ. :				0	5,218,000			

Αναλυτικό Καθολικό (Από 01/01/99 έως 28/02/99)

Λογαριασμός : 76.02.00

Περιγραφή : ΔΕΔΟΥΛΕΥΜΕΝΟΙ ΤΟΚΟΙ ΓΡΑΜ. ΕΣ/Τ

Παρατηρήσεις :

Ημερ/νία	Ημερ-Α/Α	Παραστατικό	Αιτιολογία	Κινησεις		Προδευτικά		Υπόλοιπο
				Χρέωση	Πίστωση	Χρέωση	Πίστωση	
06/02/99	06000025	ΣΥ 1	Μεταφορά ΕΚΔΟΣΗ ΣΥΝ/ΚΗΣ		6,000	0	6,000	0 -6,000
			Σύνολα :	0	6,000	0	6,000	-6,000
			Από Μεταφορά Σελ. :	0				
			Σύνολα Σελίδας :	0	0			
			Γεν. Σύνολα Λογ. :	0	6,000			
					6,000			

Αναλυτικό Καθολικό (Από 01/01/99 έως 28/02/99)

Λογαριασμός : 70.03.00

Περιγραφή : ΠΡΑΞΕΙΣ ΡΑΔΙΟ/ΝΩΝ

Παρατηρήσεις :

Ημερ/νία	Ημερ-Α/Α	Παραστατικό	Αιτιολογία	Κινησεις		Προσθευτικά		Υπόλοιπο
				Χρέωση	Πίστωση	Χρέωση	Πίστωση	
			Μεταφορά			0	0	0
07/01/99	ΔΠ000001	ΠΠ ΤΔΑ 3	Τιμολόγιο	168,000		168,000	0	168,000
12/01/99	ΔΠ000006	ΜΠ 21	Τιμολόγιο		371,000	168,000	371,000	-203,000
17/01/99	ΔΠ000010	ΠΠ 9	Τιμολόγιο		135,000	168,000	506,000	-338,000
18/01/99	ΔΠ000012	ΣΥ 12	ΤΙΜΟΛΟΓΙΟ ΠΡΑΞΗΣ		192,000	168,000	698,000	-530,000
19/01/99	ΔΠ000013	ΜΠ 6	Τιμολόγιο		114,000	168,000	812,000	-644,000
31/01/99	ΔΠ000017	ΠΠ 03	ΑΝΤΙΛΟΓΙΣΜΟΣ ΑΡ.ΕΚΤ.ΝΟ 4 07/01/99		168,000	168,000	980,000	-812,000
31/01/99	ΔΠ000018	ΠΠ 03	Διορθωτική εγγραφή απο 07/01/99-04		168,000	168,000	1,148,000	-980,000
13/02/99	ΔΠ000030	ΠΠ ΤΙΜ 25	Τιμολόγιο		250,000	168,000	1,398,000	-1,230,000
<b>Σύνολα :</b>				<b>168,000</b>	<b>1,398,000</b>	<b>168,000</b>	<b>1,398,000</b>	<b>-1,230,000</b>
Από Μεταφορά Σελ.:				0	0			
Σύνολα Σελίδας :				168,000	1,398,000			
Γεν. Σύνολα Λογ. :				168,000	1,398,000			

Ισοζύγιο Λογιστικής(Αθλών) (Κατά Κωδικά) (Ιανουάριος 1999-Φεβρουάριος 1999)

Τελ. Ενημέρωση : Κυ 28/02/99	Υπόλοιπο Απογραφής	Κίνηση Περιόδου	Προσθευτικά Σύνολα	Νέο Υπόλοιπο
Λογαριασμός	Χρέωση	Χρέωση	Χρέωση	Χρέωση
Περιγραφή	Πίστωση	Πίστωση	Πίστωση	Πίστωση
20		12,001,500	12,001,500	12,001,500
ΕΜΠΟΡΕΥΜΑΤΑ			0	0
20.00		3,805,000	3,805,000	3,805,000
ΤΗΛΕΟΡΑΣΕΙΣ			0	0
20.00.01		3,805,000	3,805,000	3,805,000
ΑΓΟΡΕΣ ΤΗΛΕΟΡΑΣΕΩΝ			0	0
20.01		1,179,000	1,179,000	1,179,000
VIDEO			0	0
20.01.01		1,179,000	1,179,000	1,179,000
ΑΓΟΡΕΣ VIDEO			0	0
20.02		5,920,000	5,920,000	5,920,000
ΣΤΕΡΕΟΦ. ΣΥΓΚΡΟΤΗΜΑΤΑ			0	0
20.02.01		5,920,000	5,920,000	5,920,000
ΑΓΟΡΕΣ ΣΤΕΡ. ΣΥΓΚΡΟΤΗΜΑΤΩΝ			0	0
20.03		1,097,500	1,097,500	1,097,500
ΡΑΔΙΟΦΩΝΑ			0	0
20.03.01		1,097,500	1,097,500	1,097,500
ΑΓΟΡΕΣ ΡΑΔΙΟΚΑΣΕΤΟΦΩΝΩΝ			0	0
30		9,525,820	9,525,820	2,856,760
ΠΕΛΑΤΕΣ			6,669,060	
30.00		9,525,820	9,525,820	2,856,760
ΠΕΛΑΤΕΣ ΕΙΣΩΤΕΡΙΚΟΥ			6,669,060	
30.00.00		3,164,440	3,164,440	2,170,000
Γ.ΓΕΩΡΓΙΑΔΗΣ			994,440	
30.00.01		2,081,520	2,081,520	686,760
Β.ΒΑΣΙΛΕΙΑΔΗΣ			1,394,760	
30.00.02		768,180	768,180	
Π.ΤΕΡΖΗΣ			768,180	
30.00.03		1,187,080	1,187,080	
Π.ΠΑΝΑΓΙΩΤΟΥ			1,187,080	
30.00.05		1,617,780	1,617,780	
Α.ΑΡΜΕΝΗΣ			1,617,780	
Από Μεταφορά Σελ.:	0	0	0	0
Σύνολα Σελίδας :	0	21,527,320	21,527,320	14,858,260
Σε Μεταφορά Σελ. :	0	21,527,320	21,527,320	14,858,260



Ισολόγιο Λογιστικής(Αξιών) (Κατά Κωδικά) (Ιανουάριος 1999-Φεβρουάριος 1999)

Τελ. Ενημέρωση : Κυ 28/02/99	Υπόλοιπο Απογραφής	Κίνηση Περιόδου	Προσθετικά Σύνολα	Νέο Υπόλοιπο
Λογαριασμός	Χρέωση	Χρέωση	Χρέωση	Χρέωση
Περιγραφή	Πίστωση	Πίστωση	Πίστωση	Πίστωση
30.00.06 ΒΕΝΤΟΥΡΗΣ		258,420	258,420	
30.00.07 Α. ΜΑΝΩΛΑΚΗ		448,400	448,400	
31 ΓΡΑΜΜΑΤΕΙΑ ΕΙΣΠΡΑΚΤΕΑ		3,388,560	3,388,560	1,000,000
31.00 ΓΡΑΜΜΑΤΕΙΑ ΕΙΣ/ΤΕΑ ΣΤΟ ΧΑΡΤΟΦ.		3,388,560	3,388,560	1,000,000
31.00.04 ΣΥΝ/ΚΗ ΑΠΟΔ. ΓΕΩΡΓΙΑΔΗ 20/2		0	0	
31.00.05 ΣΥΝ/ΚΗ ΑΠΟΔΟΧΗΣ Α.ΑΡΜΕΝΗ		1,000,000	1,000,000	1,000,000
31.00.06 ΣΥΝ/ΚΗ ΑΠΟΔΟΧΗΣ Π.ΠΑΡΑΣΧΟΥ		1,082,060	1,082,060	
31.00.07 ΣΥΝ/ΚΗ ΑΠΟΔΟΧΗΣ ΒΕΝΤΟΥΡΗ 27/2		258,420	258,420	
31.00.08 ΣΥΝ/ΚΗ ΑΠΟΔ.ΓΕΩΡΓ.27/2		156,000	156,000	156,000
31.00.09 ΣΥΝ/ΚΗ ΠΑΝΑΓΙΩΤΟΥ 30/3		892,080	892,080	
33 ΧΡΕΩΣΤΕΣ ΔΙΑΦΟΡΟΙ		295,000	295,000	295,000
33.90 ΕΠΙΤΑΓΕΣ ΜΕΤΑΧΡΟΝΟΛΟΓΗΜΕΝΕΣ		295,000	295,000	295,000
33.90.00 ΕΠΙΤ. ΜΕΤ/ΝΗ ΠΑΝΑΓΙΩΤΟΥ		295,000	295,000	295,000
38 ΧΡΗΜΑΤΙΚΑ ΔΙΑΘΕΣΙΜΑ		5,775,360	5,775,360	1,632,980
38.00 ΤΑΜΕΙΟ		5,595,360	5,595,360	1,812,980
38.00.00 ΜΕΤΡΗΤΑ		5,595,360	5,595,360	1,812,980
38.03 ΚΑΤΑΘΕΣΕΙΣ ΘΥΡΩΣ		180,000	180,000	180,000
Από Μεταφορά Σελ.:	0	21,527,320	21,527,320	14,858,260
Σύνολα Σελίδας :	0	9,458,920	9,458,920	1,295,000
Σε Μεταφορά Σελ. :	0	30,986,240	30,986,240	16,153,260
	0	16,465,960	16,465,960	1,632,980

Ισοδύγιο Λογιστικής(Αθρών) (Κατά Κωδικό) (Ιανουάριος 1999-Φεβρουάριος 1999)

Τελ. Ενημέρωση : Κυ 28/02/99	Υπόλοιπα Απογραφής	Κίνηση Περιόδου	Προδευτικά Σύνολα	Νέο Υπόλοιπο
Λογαριασμός	Χρέωση	Χρέωση	Χρέωση	Χρέωση
Περιγραφή	Πίστωση	Πίστωση	Πίστωση	Πίστωση
38.03.00 ΚΑΤΑΘΕΣΕΙΣ ΣΕ ΤΡΑΠΕΖΑ Ε.Τ.Ε		180,000	180,000	180,000
		0	0	0
50 ΠΡΟΜΗΘΕΥΤΕΣ		7,657,250	7,657,250	6,504,520
		14,161,770	14,161,770	
50.00 ΠΡΟΜΗΘΕΥΤΕΣ ΕΙΣΤΕΡΙΚΟΥ		7,657,250	7,657,250	6,504,520
		14,161,770	14,161,770	
50.00.00 Α. ΑΝΔΡΕΑΔΗΣ		0	0	2,660,900
		2,660,900	2,660,900	
50.00.01 Α ΑΘΑΝΑΣΙΟΥ		120,000	120,000	3,843,620
		3,963,620	3,963,620	
50.00.02 Ξ. ΞΕΝΑΚΗΣ		542,800	542,800	542,800
		542,800	542,800	
50.00.03 Κ. ΚΩΣΤΗΣ		2,233,740	2,233,740	2,233,740
		2,233,740	2,233,740	
50.00.04 Μ. ΜΙΧΟΠΟΥΛΟΣ		2,562,960	2,562,960	2,562,960
		2,562,960	2,562,960	
50.00.05 ΑΠΟΣΤΟΛΙΔΗΣ		846,650	846,650	846,650
		846,650	846,650	
50.00.06 ΔΗΜΗΤΡΙΑΔΗΣ		1,351,100	1,351,100	1,351,100
		1,351,100	1,351,100	
51 ΓΡΑΜΜΑΤΕΙΑ ΠΛΗΡΩΤΕΑ		1,246,870	1,246,870	1,126,870
		2,373,740	2,373,740	
51.00 ΓΡΑΜΜΑΤΕΙΑ ΠΛΗΡΩΤΕΑ ΣΕ ΟΡΧ.		1,246,870	1,246,870	1,126,870
		2,373,740	2,373,740	
51.00.00 ΣΥΝ/ΚΗ ΕΚΔΟΣΗΣ ΑΘΑΝΑΣΙΟΥ 28/2		120,000	120,000	120,000
		0	0	
51.00.01 ΣΥΝ/ΚΗ ΕΚΔΟΣΗΣ ΑΘΑΝΑΣΙΟΥ		0	0	120,000
		120,000	120,000	
51.00.03 ΣΥΝ/ΚΗ ΕΚΔΟΣΕΙΣ ΚΩΣΤΗ 28/2		1,126,870	1,126,870	1,126,870
		1,126,870	1,126,870	
51.00.04 ΣΥΝ/ΚΗ ΕΚΔΟΣΗΣ ΚΩΣΤΗ 31/3		0	0	1,126,870
		1,126,870	1,126,870	
53 ΠΙΣΤΩΤΕΣ ΔΙΑΦΟΡΟΙ		816,800	816,800	816,800
		1,633,600	1,633,600	
53.00 ΑΠΟΔΟΧΕΣ ΠΡΩΣ. ΠΛΗΡΩΤΕΕΣ		816,800	816,800	816,800
		1,633,600	1,633,600	
Από Μεταφορά Σελ.:	0	30,986,240	30,986,240	16,153,260
	0	16,465,960	16,465,960	1,632,980
Σύνολα Σελίδας :	0	9,720,920	9,720,920	0
	0	18,169,110	18,169,110	8,448,190
Σε Μεταφορά Σελ. :	0	40,707,160	40,707,160	16,153,260
	0	34,635,070	34,635,070	10,081,170

## Ισοδύγιο Λογιστικής (Αείων) (Κατά Κωδικό) (Ιανουάριος 1999-Φεβρουάριος 1999)

Τελ. Ενημέρωση : Κυ 28/02/99 Λογαριασμός Περιγραφή	Υπόλοιπο Απογραφής		Κίνηση Περιόδου		Προσθετικά Σύνολα		Νέο Υπόλοιπο	
	Χρέωση	Πίστωση	Χρέωση	Πίστωση	Χρέωση	Πίστωση	Χρέωση	Πίστωση
53.00.00 ΑΠΟΔΟΧΕΣ ΕΜΜΙΣΘΟΥ ΠΡΟΣΩΠΙΚΟΥ			816,800		816,800			
				1,633,600		1,633,600		816,800
54 ΥΠΟΧΡΕΩΣΕΙΣ ΑΠΟ ΦΟΡΟΥΣ -ΤΕΛΗ			2,267,190		2,267,190			607,310
				1,659,880		1,659,880		
54.00 Φ.Π.Α.			2,267,190		2,267,190			649,310
				1,617,880		1,617,880		
54.00.00 Φ.Π.Α. ΕΙΣΡΟΗΝ 18%			2,160,270		2,160,270			2,160,270
				0		0		
54.00.01 Φ.Π.Α. ΕΚΡΟΗΝ 18%			104,760		104,760			
				1,617,880		1,617,880		1,513,120
54.00.03 Φ.Π.Α ΘΑΠΑΝΩΝ 18%			2,160		2,160			2,160
				0		0		
54.03 ΦΟΡΟΙ ΤΕΛΗ ΑΜΟΙΒΩΝ ΠΡΟΣΩΠΙΚΟΥ			0		0			
				42,000		42,000		42,000
54.03.00 Φ.Μ.Υ.			0		0			
				34,800		34,800		34,800
54.03.01 Χ.Μ.Υ.			0		0			
				7,200		7,200		7,200
55 ΑΣΦΑΛΙΣΤΙΚΟΙ ΟΡΓΑΝΙΣΜΟΙ			0		0			
				64,000		64,000		64,000
55.00 ΙΚΑ-TEAM			0		0			
				64,000		64,000		64,000
55.00.00 ΤΡΕΧΟΥΜΕΝΟΣ ΛΟΓΑΡΙΑΣΜΟΣ			0		0			
				64,000		64,000		64,000
60 ΑΜΟΙΒΕΣ ΚΑΙ ΕΞΟΔΑ ΠΡΟΣΩΠΙΚΟΥ			1,739,600		1,739,600			1,739,600
				0		0		
60.00 ΑΜΟΙΒΕΣ ΕΜΜΙΣΘΟΥ ΠΡΟΣΩΠΙΚΟΥ			1,680,000		1,680,000			1,680,000
				0		0		
60.00.00 ΤΑΚΤΙΚΕΣ ΑΠΟΔΟΧΕΣ			1,680,000		1,680,000			1,680,000
				0		0		
60.03 ΕΡΓΟΔΟΤΙΚΕΣ ΕΙΣΦΟΡΕΣ			59,600		59,600			59,600
				0		0		
Από Μεταφορά Σελ.:	0		40,707,160		40,707,160			16,153,260
		0		34,635,070		34,635,070		10,081,170
Σύνολα Σελίδας :	0		4,006,790		4,006,790			2,346,910
		0		1,723,880		1,723,880		64,000
Σε Μεταφορά Σελ. :	0		44,713,950		44,713,950			18,500,170
		0		36,358,950		36,358,950		10,145,170

Ισολόγιο Λογιστικής(Αξιών) (Κατά Κωδικό) (Ιανουάριος 1999-Φεβρουάριος 1999)

Τελ. Ενμέρωση : Κυ 28/02/99 Λογαριασμός Περιγραφή	Υπόλοιπο Απογραφής Χρέωση Πίστωση	Κίνηση Περιόδου Χρέωση Πίστωση	Προσθετικά Σύνολα Χρέωση Πίστωση	Νέο Υπόλοιπο Χρέωση Πίστωση
60.03.00 ΕΡΓΟΔΟΤΙΚΕΣ ΕΙΣΦΟΡΕΣ Ι.Κ.Α.		56,000	56,000	56,000
60.03.01 ΧΑΡΤΟΣΗΜΟ ΜΙΣΘΟΔΟΣΙΑΣ		3,600	3,600	3,600
64 ΕΙΣΟΔΑ		39,000	39,000	39,000
64.00 ΕΙΣΟΔΑ ΜΕΤΑΦΟΡΩΝ		12,000	12,000	12,000
64.00.00 ΕΙΣΟΔΑ ΜΕΤΑΚΙΝΗΣΗΣ		12,000	12,000	12,000
64.02 ΕΙΣΟΔΑ ΠΡΟΒΟΛΗΣ ΚΑΙ ΔΙΑΦΗΜΙΣΗΣ		27,000	27,000	27,000
64.02.06 ΕΙΣΟΔΑ ΥΠΟΔΟΧΗΣ-ΦΙΛΟΞΕΝΙΑΣ		27,000	27,000	27,000
65 ΤΟΚΟΙ ΚΑΙ ΣΥΝΑΦΗ ΕΙΣΟΔΑ		20,000	20,000	20,000
65.06 ΤΟΚΟΙ ΚΑΙ ΕΙΣΟΔΑ ΒΡΑΧ.ΥΠΟΧΡΕΩΣ.		20,000	20,000	20,000
65.06.00 ΤΟΚΟΙ ΓΡΑΜΜΑΤΙΩΝ ΠΛΗΡΩΤΕΩΝ		20,000	20,000	20,000
70 ΠΩΛΗΣΕΙΣ		582,000	582,000	8,408,000
70.00 ΠΩΛΗΣΕΙΣ ΤΗΛΕΘΡΑΣΕΩΝ		264,000	264,000	1,065,000
70.00.00 ΠΩΛΗΣΕΙΣ ΤΗΛΕΘΡΑΣΕΩΝ		264,000	264,000	1,065,000
70.01 ΠΩΛΗΣΕΙΣ VIDEO		150,000	150,000	895,000
70.01.00 ΠΩΛΗΣΕΙΣ VIDEO		150,000	150,000	895,000
Από Μεταφορά Σελ.:	0	44,713,950	44,713,950	18,500,170
Σύνολα Σελίδας :	0	641,000	641,000	59,000
Σε Μεταφορά Σελ. :	0	45,354,950	45,354,950	18,559,170
	0	45,348,950	45,348,950	18,553,170

Ισοζύγιο λογιστικής(Αξιών) (Κατά Κωδικό) (Ιανουάριος 1999-Φεβρουάριος 1999)

Τελ. Ενημέρωση : Κυ 28/02/99	Υπόλοιπο	Απαγραφής	Κίνηση Περιόδου	Προσθετικά	Σύνολα	Μέσ Υπόλοιπο
Λογαριασμός	Χρέωση		Χρέωση	Χρέωση		Χρέωση
Περιγραφή	Πίστωση		Πίστωση	Πίστωση		Πίστωση
70.02			0	0		
ΠΩΛΗΣΕΙΣ ΣΤΕΡ/ΚΩΝ ΣΥΓΚΡ/ΤΩΝ			5,218,000	5,218,000		5,218,000
70.02.00			0	0		
ΠΩΛΗΣΕΙΣ ΣΤΕΡ/ΚΩΝ ΣΥΓΚΡ/ΤΩΝ			5,218,000	5,218,000		5,218,000
70.03			168,000	168,000		
ΠΩΛΗΣΕΙΣ ΡΑΔΙΟΚ/ΜΩΝ			1,398,000	1,398,000		1,230,000
70.03.00			168,000	168,000		
ΠΩΛΗΣΕΙΣ ΡΑΔΙΟ/ΜΩΝ			1,398,000	1,398,000		1,230,000
76			0	0		
ΕΣΘΔΑ ΚΕΦΑΛΑΙΩΝ			6,000	6,000		6,000
76.02			0	0		
ΔΟΥΛΕΥΜΕΝΟΙ ΤΟΚΟΙ ΓΡΑΜ ΕΙΣ/ΕΩΝ			6,000	6,000		6,000
76.02.00			0	0		
ΔΕΔΟΥΛΕΥΜΕΝΟΙ ΤΟΚΟΙ ΓΡΑΜ. ΕΣ/Τ			6,000	6,000		6,000
Λογ/σμός Γενικής Βαθμού 3 :	0		45,354,950	45,354,950		20,570,290
		0		45,354,950	45,354,950	20,570,290
Λογ/σμός Γενικής Βαθμού 2 :	0		45,354,950	45,354,950		18,781,170
		0		45,354,950	45,354,950	18,781,170
Λογ/σμός Γενικής Βαθμού 1 :	0		45,354,950	45,354,950		18,559,170
		0		45,354,950	45,354,950	18,559,170
Σύν.Αξιών Λογ/μών Βαθμού 3 :	0		45,354,950	45,354,950		20,570,290
		0		45,354,950	45,354,950	20,570,290
Σύν.Αξιών Λογ/μών Βαθμού 2 :	0		45,354,950	45,354,950		18,781,170
		0		45,354,950	45,354,950	18,781,170
Σύν.Αξιών Λογ/μών Βαθμού 1 :	0		45,354,950	45,354,950		18,559,170
		0		45,354,950	45,354,950	18,559,170
Από Μεταφορά Σελ. :	0		45,354,950	45,354,950		18,559,170
		0		45,348,950	45,348,950	18,553,170
Σύνολα Σελίδας :	0		0	0		0
		0		6,000	6,000	6,000
Γεν. Σύνολα Εκτ. :	0		45,354,950	45,354,950		18,559,170
		0		45,354,950	45,354,950	18,559,170

ΗΜΕΡΟΛΟΓΙΟ ΔΙΑΦΟΡΩΝ ΠΡΑΞΕΩΝ (Από 01/01/99 έως 28/02/99)

Ημερ/νία Α/Α	Παραστατικό	Λογαριασμός (Αιτιολογία)	Περιγραφή	Χρέωση	Πίστωση
02/01/99	000001	ΠΑ ΤΔΑ 5	Από Μεταφορά Α ΑΘΑΝΑΣΙΟΥ	0	0
		50.00.01 Τιμολόγιο			1,019,520
		ΠΑ ΤΔΑ 5	Φ.Π.Α. ΕΙΣΡΩΝ 18%	155,520	
		ΠΑ ΤΔΑ 5	ΑΓΟΡΕΣ VIDEO	234,000	
		ΠΑ ΤΔΑ 5	ΑΓΟΡΕΣ ΣΤΕΡ. ΣΥΓΚΡΟΤΗΜΑΤΩΝ	630,000	
07/01/99	000001	ΠΠ ΤΔΑ 3	Β.ΒΑΣΙΛΕΙΑΔΗΣ		686,760
		30.00.01 Τιμολόγιο			
		ΠΠ ΤΔΑ 3	ΠΡΩΛΗΣΕΙΣ ΤΗΛΕΟΡΑΣΕΩΝ	264,000	
		ΠΠ ΤΔΑ 3	ΠΡΩΛΗΣΕΙΣ VIDEO	150,000	
		ΠΠ ΤΔΑ 3	ΠΡΩΛΗΣΕΙΣ ΡΑΔΙΟ/ΗΡΩΝ	168,000	
		ΠΠ ΤΔΑ 3	Φ.Π.Α. ΕΚΡΩΝ 18%	104,760	
09/01/99	000002	ΜΠ ΤΙΜ.11	Β.ΒΑΣΙΛΕΙΑΔΗΣ	708,000	
		30.00.01 Τιμολόγιο			
		ΜΠ ΤΙΜ.11	ΠΡΩΛΗΣΕΙΣ ΣΤΕΡ/ΚΩΝ ΣΥΓΚΡ/ΤΩΝ		600,000
		ΜΠ ΤΙΜ.11	Φ.Π.Α. ΕΚΡΩΝ 18%		108,000
10/01/99	000003	ΜΑ ΤΠ 15	Ξ. ΞΕΝΑΚΗΣ		542,800
		50.00.02 Τιμολόγιο			
		ΜΑ ΤΠ 15	ΑΓΟΡΕΣ VIDEO	240,000	
		ΜΑ ΤΠ 15	ΑΓΟΡΕΣ ΤΗΛΕΟΡΑΣΕΩΝ	220,000	
		ΜΑ ΤΠ 15	Φ.Π.Α. ΕΙΣΡΩΝ 18%	82,800	
10/01/99	000004	ΜΑ ΤΠ 25	Ν.ΜΙΧΟΠΟΥΛΟΣ		2,562,960
		50.00.04 Τιμολόγιο			
		ΜΑ ΤΠ 25	ΑΓΟΡΕΣ ΤΗΛΕΟΡΑΣΕΩΝ	760,000	
		ΜΑ ΤΠ 25	ΑΓΟΡΕΣ ΣΤΕΡ. ΣΥΓΚΡΟΤΗΜΑΤΩΝ	1,140,000	
		ΜΑ ΤΠ 25	ΑΓΟΡΕΣ VIDEO	272,000	
		ΜΑ ΤΠ 25	Φ.Π.Α. ΕΙΣΡΩΝ 18%	390,960	
12/01/99	000005	ΠΠ 16	ΠΡΩΛΗΣΕΙΣ ΣΤΕΡ/ΚΩΝ ΣΥΓΚΡ/ΤΩΝ		1,600,000
		70.02.00 Τιμολόγιο			
		ΠΠ 16	Φ.Π.Α. ΕΚΡΩΝ 18%		288,000
		ΠΠ 16	Γ.ΓΕΩΡΓΙΑΔΗΣ	1,888,000	
12/01/99	000006	ΜΠ 21	ΠΡΩΛΗΣΕΙΣ ΡΑΔΙΟ/ΗΡΩΝ		371,000
		70.03.00 Τιμολόγιο			
		ΜΠ 21	Φ.Π.Α. ΕΚΡΩΝ 18%		66,780
		ΜΠ 21	Α.ΑΡΜΕΝΗΣ	437,780	
12/01/99	000007	ΠΠ 22	ΠΡΩΛΗΣΕΙΣ ΣΤΕΡ/ΚΩΝ ΣΥΓΚΡ/ΤΩΝ		408,000
		70.02.00 Τιμολόγιο			
		ΠΠ 22	Φ.Π.Α. ΕΚΡΩΝ 18%		73,440
		ΠΠ 22	Γ.ΓΕΩΡΓΙΑΔΗΣ	481,440	
15/01/99	000008	ΠΠ 145	ΠΡΩΛΗΣΕΙΣ ΣΤΕΡ/ΚΩΝ ΣΥΓΚΡ/ΤΩΝ		1,000,000
		70.02.00 Τιμολόγιο			
			<b>Σύνολο Σελίδας</b>	<b>8,327,260</b>	<b>9,327,260</b>
			<b>Σε Μεταφορά</b>	<b>8,327,260</b>	<b>9,327,260</b>

ΗΜΕΡΟΛΟΓΙΟ ΔΙΑΦΟΡΩΝ ΠΡΑΞΕΩΝ (Από 01/01/99 έως 28/02/99)

Ημερ/γία Α/Α	Παραστατικό Λογαριασμός {Α ι τ ι σ λ ο γ ( α )}	Π ε ρ ι γ ρ α φ ή	Χρέωση	Πίστωση
		Από Μεταφορά	8,327,260	9,327,260
	ΠΠ 145 54.00.01	Φ.Π.Α. ΕΚΡΩΝ 18%		180,000
	ΠΠ 145 30.00.05	Α.ΑΡΜΕΝΗΣ	1,180,000	
15/01/99 000009	ΣΥ 4612 31.00.05	ΣΥΝ/ΚΗ ΑΠΟΔΟΧΗΣ Α.ΑΡΜΕΝΗ	500,000	
		ΠΙΝΑΚΙΟ ΕΤΕ		
	ΣΥ 4612 38.03.00	ΚΑΤΑΘΕΣΕΙΣ ΣΕ ΤΡΑΠΕΖΑ Ε.Τ.Ε	180,000	
	ΣΥ 4612 31.00.05	ΣΥΝ/ΚΗ ΑΠΟΔΟΧΗΣ Α.ΑΡΜΕΝΗ	500,000	
	ΣΥ 4612 30.00.05	Α.ΑΡΜΕΝΗΣ		1,180,000
17/01/99 000010	ΠΠ 9 70.02.00	ΠΡΩΛΗΣΕΙΣ ΣΤΕΡ/ΚΩΝ ΣΥΓΚΡ/ΤΩΝ		350,000
		Τιμολόγιο		
	ΠΠ 9 70.01.00	ΠΡΩΛΗΣΕΙΣ VIDEΟ		166,000
	ΠΠ 9 70.03.00	ΠΡΩΛΗΣΕΙΣ ΡΑΔΙΟ/ΜΩΝ		135,000
	ΠΠ 9 54.00.01	Φ.Π.Α. ΕΚΡΩΝ 18%		117,180
	ΠΠ 9 30.00.02	Π.ΤΕΡΖΗΣ	768,180	
18/01/99 000011	ΠΑ 67 50.00.01	Α ΑΘΑΝΑΣΙΟΥ		2,446,140
		Τιμολόγιο		
	ΠΑ 67 20.02.01	ΑΓΟΡΕΣ ΣΤΕΡ. ΣΥΓΚΡΟΤΗΜΑΤΩΝ	1,500,000	
	ΠΑ 67 20.00.01	ΑΓΟΡΕΣ ΤΗΛΕΘΡΑΣΕΩΝ	405,000	
	ΠΑ 67 20.03.01	ΑΓΟΡΕΣ ΡΑΔΙΟΚΑΣΕΤΟΦΩΝΩΝ	168,000	
	ΠΑ 67 54.00.00	Φ.Π.Α. ΕΙΣΡΩΝ 18%	373,140	
18/01/99 000012	ΣΥ 12 70.00.00	ΠΡΩΛΗΣΕΙΣ ΤΗΛΕΘΡΑΣΕΩΝ		405,000
		ΤΙΜΟΛΟΓΙΟ ΠΡΩΛΗΣΗΣ		
	ΣΥ 12 70.03.00	ΠΡΩΛΗΣΕΙΣ ΡΑΔΙΟ/ΜΩΝ		192,000
	ΣΥ 12 70.02.00	ΠΡΩΛΗΣΕΙΣ ΣΤΕΡ/ΚΩΝ ΣΥΓΚΡ/ΤΩΝ		320,000
	ΣΥ 12 54.00.01	Φ.Π.Α. ΕΚΡΩΝ 18%		165,060
	ΣΥ 12 31.00.06	ΣΥΝ/ΚΗ ΑΠΟΔΟΧΗΣ Π.ΠΑΡΑΣΧΟΥ	1,082,060	
19/01/99 000013	ΜΠ 6 70.02.00	ΠΡΩΛΗΣΕΙΣ ΣΤΕΡ/ΚΩΝ ΣΥΓΚΡ/ΤΩΝ		560,000
		Τιμολόγιο		
	ΜΠ 6 70.03.00	ΠΡΩΛΗΣΕΙΣ ΡΑΔΙΟ/ΜΩΝ		114,000
	ΜΠ 6 54.00.01	Φ.Π.Α. ΕΚΡΩΝ 18%		121,000
	ΜΠ 6 30.00.00	Γ.ΓΕΩΡΓΙΑΔΗΣ	795,000	
28/01/99 000014	ΣΥ 60.00.00	ΤΑΚΤΙΚΕΣ ΑΠΟΔΟΧΕΣ	840,000	
		ΜΗΝΟΣ		
	ΣΥ 60.03.00	ΕΡΓΟΘΕΤΙΚΕΣ ΕΙΣΦΟΡΕΣ Ι.Κ.Α.	28,000	
	ΣΥ 60.03.01	ΧΑΡΤΟΣΗΜΟ ΜΙΣΘΟΟΡΣΙΑΣ	1,800	
	ΣΥ 53.00.00	ΑΠΟΔΟΧΕΣ ΕΜΜΙΣΘΟΥ ΠΡΟΣΩΡΙΚΟΥ		816,800
	ΣΥ 54.03.00	Φ.Μ.Υ.		17,400
	ΣΥ 54.03.01	Χ.Μ.Υ.		3,600
	ΣΥ 55.00.00	ΤΡΕΧΟΥΜΕΝΟΣ ΛΟΓΑΡΙΑΣΜΟΣ		32,000
29/01/99 000015	ΠΑ 59 50.00.00	Α.ΑΝΘΡΕΑΔΗΣ		934,560
		Τιμολόγιο		
		Σύνολα Σελίδας	8,321,180	8,255,740
		Σε Μεταφορά.	16,648,440	17,583,000

ΗΜΕΡΟΛΟΓΙΟ ΔΙΑΦΟΡΩΝ ΠΡΑΞΕΩΝ (Από 01/01/99 έως 28/02/99)

Ημερ/νία Α/Α	Παραστατικό Λογαριασμός [Α ι τ ι ο λ ο γ ί α]	Π ε ρ ι γ ρ α φ ή	Χρέωση	Πίστωση
		Από Μεταφορά	16,648,440	17,583,000
	ΠΑ 59 20.00.01	ΑΓΟΡΕΣ ΤΗΛΕΟΡΑΣΕΩΝ	792,000	
	ΠΑ 59 54.00.00	Φ.Π.Α. ΕΙΣΡΟΩΝ 18%	142,560	
31/01/99 000016	ΠΑ 25 20.00.01	ΑΓΟΡΕΣ ΤΗΛΕΟΡΑΣΕΩΝ	435,000	
		Τιμολόγιο		
	ΠΑ 25 20.02.01	ΑΓΟΡΕΣ ΣΤΕΡ. ΣΥΓΚΡΟΤΗΜΑΤΩΝ	1,140,000	
	ΠΑ 25 20.01.01	ΑΓΟΡΕΣ VIDEΟ	166,000	
	ΠΑ 25 20.03.01	ΑΓΟΡΕΣ ΡΑΔΙΟΚΑΣΕΤΟΦΩΝΩΝ	152,000	
	ΠΑ 25 54.00.00	Φ.Π.Α. ΕΙΣΡΟΩΝ 18%	340,740	
	ΠΑ 25 50.00.03	Κ.ΚΩΣΤΗΣ		2,233,740
31/01/99 000017	ΠΠ 03 70.00.00	ΠΡΩΛΗΣΕΙΣ ΤΗΛΕΟΡΑΣΕΩΝ		264,000
		ΑΡ.ΕΚΤ.ΝΟ 4 07/01/99		
	ΑΝΤΙΛΟΓΙΣΜΟΣ			
	ΠΠ 03 70.01.00	ΠΡΩΛΗΣΕΙΣ VIDEΟ		150,000
	ΠΠ 03 70.03.00	ΠΡΩΛΗΣΕΙΣ ΡΑΔΙΟ/ΝΩΝ		168,000
	ΠΠ 03 54.00.01	Φ.Π.Α. ΕΚΡΟΩΝ 18%		104,760
	ΠΠ 03 30.00.01	Β.ΒΑΣΙΛΕΙΑΩΗΣ	686,760	
31/01/99 000018	ΠΠ 03 70.00.00	ΠΡΩΛΗΣΕΙΣ ΤΗΛΕΟΡΑΣΕΩΝ		264,000
		Διορθωτική εγγραφή από 07/01/99-04		
	ΠΠ 03 70.01.00	ΠΡΩΛΗΣΕΙΣ VIDEΟ		150,000
	ΠΠ 03 70.03.00	ΠΡΩΛΗΣΕΙΣ ΡΑΔΙΟ/ΝΩΝ		168,000
	ΠΠ 03 54.00.01	Φ.Π.Α. ΕΚΡΟΩΝ 18%		104,760
	ΠΠ 03 30.00.01	Β.ΒΑΣΙΛΕΙΑΩΗΣ	686,760	
02/02/99 000019	ΣΥ 3,4 51.00.03	ΣΥΝ/ΚΗ ΕΚΔΟΣΕΙΣ ΚΩΣΤΗ 28/2		1,126,870
		2 συν/κες εναντι οφειλής μας 28/2, 31/3		
	ΣΥ 3,4 50.00.03	Κ.ΚΩΣΤΗΣ	2,233,740	
	ΣΥ 3,4 65.06.00	ΤΟΚΟΙ ΓΡΑΜΜΑΤΙΩΝ ΠΛΗΡΩΤΕΩΝ	20,000	
	ΣΥ 3,4 51.00.04	ΣΥΝ/ΚΗ ΕΚΔΟΣΗΣ ΚΩΣΤΗ 31/3		1,126,870
03/02/99 000020	ΠΑ ΤΙΜ. 34 50.00.01	Α ΑΘΑΝΑΣΙΟΥ		497,960
		Τιμολόγιο επί πίστωση		
	ΠΑ ΤΙΜ. 34 20.02.01	ΑΓΟΡΕΣ ΣΤΕΡ. ΣΥΓΚΡΟΤΗΜΑΤΩΝ	350,000	
	ΠΑ ΤΙΜ. 34 20.01.01	ΑΓΟΡΕΣ VIDEΟ	72,000	
	ΠΑ ΤΙΜ. 34 54.00.00	Φ.Π.Α. ΕΙΣΡΟΩΝ 18%	75,960	
03/02/99 000021	ΠΑ ΤΙΜ. 32 50.00.05	ΑΠΟΣΤΟΛΙΩΗΣ		846,650
		Τιμολόγιο αγοράς		
	ΠΑ ΤΙΜ. 32 20.03.01	ΑΓΟΡΕΣ ΡΑΔΙΟΚΑΣΕΤΟΦΩΝΩΝ	337,500	
	ΠΑ ΤΙΜ. 32 20.02.01	ΑΓΟΡΕΣ ΣΤΕΡ. ΣΥΓΚΡΟΤΗΜΑΤΩΝ	380,000	
	ΠΑ ΤΙΜ. 32 54.00.00	Φ.Π.Α. ΕΙΣΡΟΩΝ 18%	129,150	
04/02/99 000022	ΣΥ 51.00.01	ΣΥΝ/ΚΗ ΕΚΔΟΣΗΣ ΑΘΑΝΑΣΙΟΥ		120,000
		Εκδοση συναλλαγματικής λήξης 28/2		
	ΣΥ 50.00.01	Α ΑΘΑΝΑΣΙΟΥ	120,000	
		Σύνολα Σελίδας	8,260,170	7,325,610
		Σε Μεταφορά	24,908,610	24,908,610



ΗΜΕΡΟΛΟΓΙΟ ΔΙΑΦΟΡΩΝ ΠΡΑΞΕΩΝ (Από 01/01/99 έως 28/02/99)

Ημερ/νία Α/Α	Παραστατικό Λογαριασμός [Α ι τ ι ο λ ο γ ( α )]	Π ε ρ ι γ ρ α φ ή	Χρέωση	Πίστωση
05/02/99 000023	ΣΥ 30.00.06	Από Μεταφορά ΒΕΝΤΟΥΡΗΣ	24,908,610	24,908,610
	ΕΚΔΟΣΗ ΣΥΝ/ΚΗΣ ΔΩΣΗΣ 28/2			258,420
	ΣΥ 31.00.07	ΣΥΝ/ΚΗ ΑΡΘΘΧΗΣ ΒΕΝΤΟΥΡΗ 27/2	258,420	
05/02/99 000024	ΣΥ ΤΙΜ 16 70.01.00	ΠΡΩΗΣΕΙΣ VIDEΟ		219,000
	ΠΩΛΗΣΗ VIDEΟ			
	ΣΥ ΤΙΜ 16 54.00.01	Φ.Π.Α. ΕΚΡΩΝ 18%		39,420
	ΣΥ ΤΙΜ 16 30.00.06	ΒΕΝΤΟΥΡΗΣ	258,420	
06/02/99 000025	ΣΥ 1 30.00.00	Γ.ΓΕΩΡΓΙΑΔΗΣ		150,000
	ΕΚΔΟΣΗ ΣΥΝ/ΚΗΣ			
	ΣΥ 1 76.02.00	ΔΕΟΥΛΕΥΜΕΝΟΙ ΤΟΚΟΙ ΓΡΑΜ. ΕΣ/Τ		6,000
	ΣΥ 1 31.00.08	ΣΥΝ/ΚΗ ΑΠΘΔ.ΓΕΩΡΓ.27/2	156,000	
06/02/99 000026	ΠΠ ΤΙΜ 19 70.01.00	ΠΡΩΗΣΕΙΣ VIDEΟ		360,000
	Τιμολόγιο			
	ΠΠ ΤΙΜ 19 70.00.00	ΠΡΩΗΣΕΙΣ ΤΗΛΕΘΡΑΣΕΩΝ		396,000
	ΠΠ ΤΙΜ 19 54.00.01	Φ.Π.Α. ΕΚΡΩΝ 18%		136,080
	ΠΠ ΤΙΜ 19 30.00.03	Π.ΠΑΝΑΓΙΩΤΟΥ	892,080	
10/02/99 000027	ΣΥ 30.00.03	Π.ΠΑΝΑΓΙΩΤΟΥ		892,080
	Εκδοση	συναλλαγματικής		
	ΣΥ 31.00.09	ΣΥΝ/ΚΗ ΠΑΝΑΓΙΩΤΟΥ 30/3	892,080	
13/02/99 000028	ΜΠ τιμ. 23 30.00.07	Α. ΜΑΝΩΛΑΚΗ	448,400	
	Γραμμάτιο είσπραξης 22			
	ΜΠ τιμ. 23 70.02.00	ΠΡΩΗΣΕΙΣ ΣΤΕΡ/ΚΩΝ ΣΥΓΚΡ/ΤΩΝ		380,000
	ΜΠ τιμ. 23 54.00.01	Φ.Π.Α. ΕΚΡΩΝ 18%		68,400
13/02/99 000029	ΣΥ 33.90.00	ΕΠΙΤ. ΜΕΤ/ΜΗ ΠΑΝΑΓΙΩΤΟΥ	295,000	
	Μεταρ. επιτ. 32476			
	ΣΥ 30.00.03	Π.ΠΑΝΑΓΙΩΤΟΥ		295,000
13/02/99 000030	ΠΠ ΤΙΜ 25 70.03.00	ΠΡΩΗΣΕΙΣ ΡΑΔΙΟ/ΜΩΝ		250,000
	Τιμολόγιο			
	ΠΠ ΤΙΜ 25 54.00.01	Φ.Π.Α. ΕΚΡΩΝ 18%		45,000
	ΠΠ ΤΙΜ 25 30.00.03	Π.ΠΑΝΑΓΙΩΤΟΥ	295,000	
16/02/99 000031	ΜΑ ΤΙΜ 38 50.00.06	ΔΗΜΗΤΡΙΑΔΗΣ		1,351,100
	Τιμολόγιο			
	ΜΑ ΤΙΜ 38 20.02.01	ΑΓΟΡΕΣ ΣΤΕΡ. ΣΥΓΚΡΟΤΗΜΑΤΩΝ	780,000	
	ΜΑ ΤΙΜ 38 20.03.01	ΑΓΟΡΕΣ ΡΑΔΙΟΚΑΣΕΤΟΦΩΝΩΝ	240,000	
	ΜΑ ΤΙΜ 38 20.00.01	ΑΓΟΡΕΣ ΤΗΛΕΘΡΑΣΕΩΝ	125,000	
	ΜΑ ΤΙΜ 38 54.00.00	Φ.Π.Α. ΕΙΣΡΩΝ 18%	206,100	
25/02/99 000032	ΠΑ ΤΙΜ 40 50.00.00	Α.ΑΝΘΡΕΑΔΗΣ		552,240
	Τιμολόγιο			
		Σύνολα Σελίδας	4,846,500	5,398,740
		Σε Μεταφορά	29,755,110	30,307,350

ΗΜΕΡΟΛΟΓΙΟ ΔΙΑΦΟΡΩΝ ΠΡΑΞΕΩΝ (Από 01/01/99 έως 28/02/99)

Ημερ/νία Α/Α	Παραστατικό Λογαριασμός (Α ι τ ι ο λ ο γ ί α)	Π ε ρ ι γ ρ α φ ή	Χρέωση	Πίσωση
		Από Μεταφορά	29,755,110	30,307,350
	ΠΑ ΤΙΜ 40	ΑΓΟΡΕΣ ΤΗΛΕΠΡΑΞΕΩΝ	468,000	
	ΠΑ ΤΙΜ 40	Φ.Π.Α. ΕΙΣΡΟΩΝ 18%	84,240	
27/02/99 000033	ΣΥ 60.00.00	ΤΑΚΤΙΚΕΣ ΑΠΟΔΟΧΕΣ	840,000	
		ΜΗΝΟΣ ΦΕΒΡΟΥΑΡΙΟΥ 1999		
	ΣΥ 60.03.00	ΕΡΓΟΔΟΤΙΚΕΣ ΕΙΣΦΟΡΕΣ Ι.Κ.Α.	28,000	
	ΣΥ 60.03.01	ΧΑΡΤΟΣΗΜΟ ΜΙΣΘΟΘΣΙΑΣ	1,800	
	ΣΥ 53.00.00	ΑΠΟΔΟΧΕΣ ΕΜΜΙΣΘΟΥ ΠΡΟΣΩΡΙΚΟΥ		816,800
	ΣΥ 54.03.00	Φ.Μ.Υ.		17,400
	ΣΥ 54.03.01	Χ.Μ.Υ.		3,600
	ΣΥ 55.00.00	ΤΡΕΧΟΥΜΕΝΟΣ ΛΟΓΑΡΙΑΣΜΟΣ		32,000
		Σύνολα Σελίδας	1,422,040	869,800
		Σύνολα Περιόδου	31,177,150	31,177,150
		Σε Μεταφορά	31,177,150	31,177,150

## ΗΜΕΡΟΛΟΓΙΟ ΤΑΜΕΙΟΥ (Από 01/01/99 έως 28/02/99)

Ημερ/ν(α) Α/Α	Παραστατικό	Λογαριασμός (Αιτιολογία)	Περιγραφή	Χρέωση	Πίστωση	Υπόλοιπο
			Από Μεταφορά Ταμείου	0	0	0
			Από Μεταφορά Ημερολογίου	0	0	
05/01/99	000001	ΤΑ Ε.Π 2	ΜΕΤΡΗΤΑ		14,160	
		38.00.00				
		ΦΩΡΤΩΤΙΚΗ ΝΟ 140				
		ΤΑ Ε.Π 2	ΕΞΟΔΑ ΜΕΤΑΚΙΝΗΣΗΣ	12,000		
		64.00.00				
		ΤΑ Ε.Π 2	Ψ.Π.Α ΔΑΠΑΝΩΝ 18Ζ	2,160		
		54.00.03				
09/01/99	000002	ΤΑ Γ.Ε.3	ΜΕΤΡΗΤΑ	708,000		
		38.00.00				
		Τιμολόγιο				
		ΤΑ Γ.Ε.3	Β.ΒΑΣΙΛΕΙΑΔΗΣ		708,000	
		30.00.01				
10/01/99	000003	ΤΑ ΕΠ 18	ΜΕΤΡΗΤΑ		2,562,960	
		38.00.00				
		ΤΑ ΕΠ 18	Η.ΜΙΧΟΠΟΥΛΟΣ	2,562,960		
		50.00.04				
10/01/99	000004	ΤΑ ΕΠ 4	ΜΕΤΡΗΤΑ		542,800	
		38.00.00				
		Τιμολόγιο				
		ΤΑ ΕΠ 4	Ξ. ΞΕΝΑΚΗΣ	542,800		
		50.00.02				
12/01/99	000005	ΤΑ 19	ΜΕΤΡΗΤΑ	437,780		
		38.00.00				
		ΓΡΑ.ΕΙΣΠΡΑΞ.				
		ΤΑ 19	Α.ΑΡΜΕΝΗΣ		437,780	
		30.00.05				
16/01/99	000006	ΤΑ 21	ΜΕΤΡΗΤΑ	49,440		
		38.00.00				
		ΓΡΑΜ.ΕΙΣΠΡΑΞ.				
		ΤΑ 21	Γ.ΓΕΩΡΓΙΑΔΗΣ		49,440	
		30.00.00				
17/01/99	000007	ΤΑ 4	ΜΕΤΡΗΤΑ	384,090		
		38.00.00				
		ΓΡΑΜ.ΕΙΣΠΡΑΞ.				
		ΤΑ 4	Π.ΤΕΡΖΗΣ		384,090	
		30.00.02				
19/01/99	000008	ΤΑ 11	ΜΕΤΡΗΤΑ	795,000		
		38.00.00				
		Τιμολόγιο				
		ΤΑ 11	Γ.ΓΕΩΡΓΙΑΔΗΣ		795,000	
		30.00.00				
30/01/99	000009	ΤΑ 14	ΜΕΤΡΗΤΑ	384,090		
		38.00.00				
		Γραμ/τσια Εισ/Ξεις				
		ΤΑ 14	Π.ΤΕΡΖΗΣ		384,090	
		30.00.02				
31/01/99	000010	ΤΑ 13	ΜΕΤΡΗΤΑ		816,800	
		38.00.00				
		Ενταλμα πληρωμης				
		ΤΑ 13	ΑΠΟΔΟΧΕΣ ΕΚΜΙΣΘΟΥ ΠΡΟΣΩΡΙΚΟΥ	816,800		
		53.00.00				
03/02/99	000011	ΤΑ Ε.Π.13	ΜΕΤΡΗΤΑ		150,000	
		38.00.00				
		Εναντι λογαριασμού				
		ΤΑ Ε.Π.13	ΑΠΟΣΤΟΛΙΔΗΣ	150,000		
		50.00.05				
09/02/99	000012	ΤΑ ΕΠ 25	ΜΕΤΡΗΤΑ		120,000	
		38.00.00				
		ΕΞΟΦΛΗΣΗ ΣΥΝ/ΚΗΣ				
			Σύνολα Σελίδας	6,845,120	6,965,120	
			Σε Μεταφορά Ταμείου	2,758,400	4,206,720	-1,448,320
			Σε Μεταφορά Ημερολογίου	6,965,120	6,965,120	

ΗΜΕΡΟΛΟΓΙΟ ΤΑΜΕΙΟΥ (Από 01/01/99 έως 28/02/99)

Ημερ/νία Α/Α	Παραστατικό Νομαρισμός {Αιτιολογία}	Περιγραφή	Χρέωση	Πίστωση	Υπόλοιπο
		Από Μεταφορά Ταμείου	2,758,400	4,206,720	-1,448,320
		Από Μεταφορά Ημερολογίου	6,965,120	6,965,120	
ΤΑ ΕΠ 25	51.00.00	ΣΥΝ/ΚΗ ΕΚΔΟΣΗΣ ΑΒΑΝΑΣΙΟΥ 28/2	120,000		
10/02/99 000013	ΤΑ Γ.Ε.53 38.00.00	ΜΕΤΡΗΤΑ	1,082,060		
	Εξόφληση	συν/καςλήτης 10/2			
ΤΑ Γ.Ε.53	31.00.06	ΣΥΝ/ΚΗ ΑΠΟΔΟΣΗΣ Π.ΠΑΡΑΣΧΟΥ		1,082,060	
11/02/99 000014	ΤΑ Γ.Ε. 31 38.00.00	ΜΕΤΡΗΤΑ	156,000		
	Είσπραξη συν/κας				
ΤΑ Γ.Ε. 31	31.00.04	ΣΥΝ/ΚΗ ΑΠΟΔ. ΓΕΩΡΓΙΑΔΗ 20/2		156,000	
11/02/99 000015	ΤΑ Ε.Π.27 38.00.00	ΜΕΤΡΗΤΑ		27,000	
	έξοδα φιλοξενίας				
ΤΑ Ε.Π.27	64.02.06	ΕΞΟΔΑ ΥΠΟΔΟΧΗΣ-ΦΙΛΟΞΕΝΙΑΣ	27,000		
11/02/99 000016	ΤΑ Ε.Π.32 38.00.00	ΜΕΤΡΗΤΑ		696,650	
ΤΑ	50.00.05	ΑΠΟΣΤΟΛΙΔΗΣ	696,650		
13/02/99 000017	ΤΑ τιμ. 23 38.00.00	ΜΕΤΡΗΤΑ	448,400		
	Γραμμάτιο εισπραξης	22			
ΤΑ τιμ. 23	30.00.07	Α. ΜΑΝΩΛΑΚΗ		448,400	
16/02/99 000018	ΤΑ ΤΙΜ 38 38.00.00	ΜΕΤΡΗΤΑ		1,351,100	
	Τιμολόγιο				
ΤΑ ΤΙΜ 38	50.00.06	ΔΗΜΗΤΡΙΑΔΗΣ	1,351,100		
20/02/99 000019	ΤΑ Γ.Ε. 50 38.00.00	ΜΕΤΡΗΤΑ	892,080		
	ΓΡΑΜΜΑΤΙΟ ΕΙΣΠΡ.				
ΤΑ Γ.Ε. 50	31.00.09	ΣΥΝ/ΚΗ ΠΑΝΑΓΙΩΤΟΥ 30/3		892,080	
27/02/99 000020	ΤΑ Γ.Ε. 25 38.00.00	ΜΕΤΡΗΤΑ	258,420		
	ΓΡΑΜ.ΕΙΣΠ.				
ΤΑ Γ.Ε. 25	31.00.07	ΣΥΝ/ΚΗ ΑΠΟΔΟΣΗΣ ΒΕΝΤΟΥΡΗ 27/2		258,420	
28/02/99 000021	ΤΑ Ε.Π. 39 38.00.00	ΜΕΤΡΗΤΑ		1,126,870	
	ΕΝΤ. ΠΑΗΡ.				
ΤΑ Ε.Π. 39	51.00.03	ΣΥΝ/ΚΗ ΕΚΔΟΣΕΙΣ ΚΩΣΤΗ 28/2	1,126,870		
		Σύνολα Σελίδας	6,158,580	6,038,580	
		Σύνολα Περιόδου Ταμείου	5,595,360	7,408,340	-1,812,980
		Σύνολα Περιόδου Ημερολογίου	13,003,700	13,003,700	
		Σε Μεταφορά Ταμείου	5,595,360	7,408,340	-1,812,980
		Σε Μεταφορά Ημερολογίου	13,003,700	13,003,700	

