

Α.Τ.Ε.Ι. ΠΑΤΡΑΣ  
ΣΧΟΛΗ ΔΙΟΙΚΗΣΗΣ ΚΑΙ ΟΙΚΟΝΟΜΙΑΣ  
ΤΜΗΜΑ ΛΟΓΙΣΤΙΚΗΣ

ΠΤΥΧΙΑΚΗ ΕΡΓΑΣΙΑ

**ΘΕΜΑ:** ΕΠΙΔΟΤΗΣΗ ΕΠΕΝΔΥΣΕΩΝ ΜΕΣΩ ΚΟΙΝΟΤΙΚΩΝ  
ΠΡΟΓΡΑΜΜΑΤΩΝ  
ΠΕΡΙΠΤΩΣΗ ΕΠΕΝΔΥΤΙΚΟΥ  
ΠΡΟΓΡΑΜΜΑΤΟΣ «ΠΕΡΙΦΕΡΕΙΑΚΟ  
ΕΠΙΧΕΙΡΗΣΙΑΚΟ ΠΡΟΓΡΑΜΜΑ  
ΑΣΤΙΚΗΣ ΑΝΑΠΤΥΞΗΣ»



**ΕΠΟΠΤΗΣ:** ΑΓΓΕΛΟΠΟΥΛΟΣ  
ΕΛΕΥΘΕΡΙΟΣ

**ΣΠΟΥΔΑΣΤΕΣ:**  
ΒΑΪΛΑΣ ΔΙΟΝΥΣΙΟΣ  
ΣΤΑΜΑΤΙΟΥ ΠΑΝΑΓΙΩΤΗΣ

**ΠΑΤΡΑ 2007**

ΕΠΙΔΟΤΗΣΗ ΕΠΕΝΔΥΣΕΩΝ ΜΕΣΩ ΚΟΙΝΟΤΙΚΩΝ  
ΠΡΟΓΡΑΜΜΑΤΩΝ  
ΠΕΡΙΠΤΩΣΗ ΕΠΕΝΔΥΤΙΚΟΥ  
ΠΡΟΓΡΑΜΜΑΤΟΣ «ΠΕΡΙΦΕΡΕΙΑΚΟ  
ΕΠΙΧΕΙΡΗΣΙΑΚΟ ΠΡΟΓΡΑΜΜΑ  
ΑΣΤΙΚΗΣ ΑΝΑΠΤΥΞΗΣ»

## ΠΡΟΛΟΓΟΣ

Στην πτυχιακή μας εργασία προσπαθήσαμε να αποδώσουμε μια σφαιρική περιγραφή της κατάστασως που επικρατεί στα Προγράμματα Επιδοτήσεων Επενδύσεων βάση του Γ΄ ΚΠΣ. Το Κοινοτικό Πλαίσιο Στήριξης 2000-2006 (Γ΄ ΚΠΣ) αποτελεί το μεγαλύτερο αναπτυξιακό πρόγραμμα της χώρας. Πρόκειται για ένα φιλόδοξο πρόγραμμα που ανταποκρίνεται στις σημερινές ανάγκες και μελλοντικές συνθήκες ανταγωνισμού που θα αντιμετωπίσει η Ελλάδα στο διεθνές και ευρωπαϊκό περιβάλλον και της επιτρέπει να ολοκληρώσει όλα εκείνα τα έργα και τις παρεμβάσεις που είναι καθοριστικής σημασίας για την ανάπτυξή της. Σχεδιάστηκε από την Ελλάδα, υλοποιείται με την συγχρηματοδότηση της Ευρωπαϊκής Ένωσης και αφορά όλους τους πολίτες και όλους τομείς της καθημερινής ζωής.

Το Γ΄ ΚΠΣ χωρίζεται σε δύο μεγάλες κατηγορίες προγραμμάτων: Στα Τομεακά Επιχειρησιακά Προγράμματα ( ένα σε κάθε τομέα δραστηριότητας) και τα Περιφερειακά Επιχειρησιακά Προγράμματα (ένα για κάθε μία από τις δεκατρείς περιφέρειες της χώρας), για τα οποία θα αναπτύξουμε διεξοδικά στη συνέχεια της εργασίας μας.

Μέσα από την έρευνά μας καταλήξαμε σε πολλά και ποικίλα συμπεράσματα, βάση των στόχων και των προτεραιοτήτων του ΚΠΣ 2000-2006 ( όπου εστιάζονται κυρίως σε επενδύσεις στο φυσικό, ανθρώπινο και γνωστικό κεφάλαιο), όπου τελικά μπορούν να συμβάλουν περισσότερο στην αύξηση της παραγωγικότητας και στην εμπάθυνση της ανάπτυξης στην Ελλάδα.

**ΠΕΡΙΕΧΟΜΕΝΑ****Πρόλογος**

<b>Εισαγωγή</b> .....	6
<b>Κεφάλαιο Πρώτο:</b> Γενικές Πληροφορίες.....	9
1.Σχετικές Πληροφορίες για την Εφαρμογή των Επενδυτικών Προγραμμάτων.....	9
1.1.Περιοχές Εφαρμογής των Επενδυτικών Σχεδίων.....	9
1.2.Θεματικές Ενότητες.....	9
1.3.Προϋποθέσεις Συμμετοχής των ΜΜΕ (μικρομεσαίων επιχειρήσεων).....	11
1.3.1.Γενικές Προϋποθέσεις Συμμετοχής (για όλες τις θεματικές ενότητες).....	12
1.3.2.Προϋποθέσεις Συμμετοχής ανά Θεματική Ενότητα.....	12
1.4.Επιχορηγούμενος Προϋπολογισμός και Ίδια Συμμετοχή.....	13
1.4.1.Διευκρινήσεις σχετικά με την Ίδια Συμμετοχή.....	14
1.5.Επιλέξιμες Ενέργειες – Επιλέξιμες Δαπάνες.....	17
1.5.1.Επιλέξιμες Δαπάνες για τη Θεματική Ενότητα «Μεταποίηση».....	17
1.5.2.Επιλέξιμες Δαπάνες για τη Θεματική Ενότητα «Τουρισμός».....	18
1.5.3.Επιλέξιμες Δαπάνες για τη Θεματική Ενότητα «Λοιποί κλάδοι του τριτογενή τομέα».....	18
1.5.4.Δαπάνες που δεν είναι επιλέξιμες.....	19
<b>Κεφάλαιο Δεύτερο:</b> Σύσταση Επενδυτικών Προτάσεων.....	34
2.Προετοιμασία – Υποβολή των Επενδυτικών Προτάσεων.....	34
2.1.Απαραίτητες Ενέργειες για την Υποβολή Επενδυτικών Προτάσεων.....	34
2.2.Παράδειγμα Υποβολής Πρότασης.....	36
<b>Κεφάλαιο Τρίτο:</b> Μελέτη Επενδυτικών Προτάσεων.....	43
3.Αξιολόγηση και Έγκριση των Επενδυτικών Προτάσεων.....	43
3.1.Σύστημα Αξιολόγησης.....	43
3.1.1.Τα Αρμόδια Όργανα Αξιολόγησης.....	43
3.1.2.Η Διαδικασία Αξιολόγησης.....	43
3.1.3.Τα Κριτήρια Αξιολόγησης.....	46
<b>Κεφάλαιο Τέταρτο:</b> Έγκριση των Επενδύσεων.....	49
4.Υλοποίηση – Ολοκλήρωση των Επενδύσεων.....	49
4.1.Η Πορεία από την Υλοποίηση έως την Ολοκλήρωση των Επενδύσεων.....	49

4.1.1.Εναρξη Υλοποίησης της Επένδυσης.....	49
4.1.2.Προθεσμία Ολοκλήρωσης της Εγκεκριμένης Επένδυσης.....	50
4.1.3.Έλεγχοι – Πιστοποιήσεις – Καταβολή της Δημόσιας Επιχορήγησης.....	50
4.1.3.1.Πρώτος Επιτόπιος Έλεγχος.....	51
4.1.3.2.Δεύτερος Επιτόπιος Έλεγχος.....	53
4.1.3.3.Ειδικές Περιπτώσεις.....	55
4.1.3.4.Επισημάνσεις.....	56
<b>Κεφάλαιο Πέμπτο:Μεταβολές επί των Εγκεκριμένων Επενδύσεων.....</b>	<b>60</b>
5.Τροποποίηση της Σύμβασης Υλοποίησης Επένδυσης.....	60
5.1.Περοπτώσεις Ζήτησης Τροποποιήσεως.....	60
5.2.Όροι και Προϋποθέσεις για τις τροποποιήσεις.....	60
<b>Κεφάλαιο Έκτο:Δεσμεύσεις και Κυρώσεις Δικαιούχων Ενισχύσεων...66</b>	
6.Υποχρεώσεις και Απαγορεύσεις των Δικαιούχων.....	66
6.1.Συγκεκριμένα.....	66
<b>Επεξηγήσεις Όρων.....</b>	<b>70</b>
<b>Παραρτήματα.....</b>	<b>72</b>
<b>Παράρτημα Ι:Επιλέξιμες Αστικές Τοπικές Ζώνες.....</b>	<b>73</b>
<b>Παράρτημα ΙΙ:Έντυπο Υποβολής Πρότασης.....</b>	<b>79</b>
Τυπικά Δικαιολογητικά για την Υποβολή της Πρότασης.....	80
<b>Παράρτημα ΙΙΙ:Δικαιολογητικά και Στοιχεία για την Πιστοποίηση της Καταβολής της Ίδιας Συμμετοχής κατά την Πραγματοποίηση της Επένδυσης και την Εκταμίευση της Επιχορήγησης του Δημοσίου.....</b>	<b>88</b>
<b>Παράρτημα ΙV:Αξιολόγηση Επενδυτικών Προτάσεων.....</b>	<b>92</b>
Πίνακας Συντελεστών Στάθμισης Κριτηρίων και Υποκριτηρίων.....	94
Τρόπος Υπολογισμού και Βαθμολόγησης των Κριτηρίων και Υποκριτηρίων.....	95
<b>Παράρτημα V:Ορισμός ΜΜΕ.....</b>	<b>105</b>
<b>Βιβλιογραφία.....</b>	<b>106</b>

## **ΕΙΣΑΓΩΓΗ**

Η στήριξη, με τη μορφή της άμεσης κεφαλαιαγοράς ενίσχυσης, των μικρομεσαίων επιχειρήσεων αποτελεί κρίσιμης σημασίας ζήτημα. Οι μικρομεσαίες επιχειρήσεις, ιδιαίτερα αυτές που δραστηριοποιούνται στις λιγότερο αναπτυγμένες Περιφέρειες της χώρας, βιώνουν προβλήματα προσαρμοστικότητας και έχουν λιγότερες ευκαιρίες ανάπτυξης έναντι των μεγάλων επιχειρήσεων ή αυτών που δραστηριοποιούνται σε κεντρικό επίπεδο. Παράλληλα, χαρακτηρίζονται από περιορισμένη δυνατότητα υλοποίησης επενδύσεων, εξαιτίας κυρίως της αδυναμίας πρόσβασής τους στο χρηματοοικονομικό σύστημα, από έλλειψη τεχνογνωσίας, από αδυναμία επέκτασης σε διευρυμένες αγορές, ενώ συνήθως αντιμετωπίζουν υψηλότερα κόστη παραγωγής και λειτουργίας.

Η επιλογή της στήριξης και ανάπτυξης των μικρομεσαίων επιχειρήσεων σε περιφερειακό επίπεδο αποβλέπει πρωτίστως στην τόνωση της περιφερειακής οικονομίας, στη διατήρηση θέσεων εργασίας και στη δημιουργία νέων, με απώτερο σκοπό τη συγκράτηση του πληθυσμού στις περιοχές αυτές και στην αύξηση της κοινωνικής συνοχής.

Τα Περιφερειακά Επιχειρησιακά Προγράμματα του Κοινοτικού Πλαισίου Στήριξης συγχρηματοδοτούνται από την Ευρωπαϊκή Ένωση, στο πλαίσιο των Δράσεων των Διαρθρωτικών Ταμείων, για την κοινωνική και οικονομική συνοχή και στοχεύουν στην ενίσχυση της ανταγωνιστικότητας της ελληνικής οικονομίας.

Με το παρόν πρόγραμμα ενισχύονται επιχειρήσεις στις ζώνες ολοκληρωμένης Αστικής Ανάπτυξης δηλαδή σε αστικές περιοχές των Περιφερειών που αντιμετωπίζουν μείζονα αναπτυξιακά προβλήματα ή προβλήματα υποβάθμισης και θα ενισχυθούν επενδυτικά σχέδια μικρομεσαίων

επιχειρήσεων στους τομείς της Μεταποίησης, του Τουρισμού και σε Λοιπούς Κλάδους του Τριτογενή Τομέα, που αποσκοπούν:

- Ⓢ Στον εκσυγχρονισμό της παραγωγικής διαδικασίας και της διοίκησης των επιχειρήσεων
- Ⓢ Στην αναβάθμιση της ποιότητας των παρεχομένων υπηρεσιών
- Ⓢ Στη χρήση παραγωγικών μεθόδων φιλικότερων προς το περιβάλλον
- Ⓢ Στον εμπλουτισμό της σύνθεσης του τουριστικού προϊόντος, τη διαφοροποίηση και ανάπτυξη νέων τουριστικών προϊόντων υψηλής προστιθέμενης αξίας
- Ⓢ Στη μείωση της εποχικότητας

Οι επενδυτικές προτάσεις των μικρομεσαίων επιχειρήσεων (ΜΜΕ) που θα ενταχθούν στα μέτρα των Περιφερειακών Επιχειρησιακών Προγραμμάτων που αφορούν στις Ολοκληρωμένες Δράσεις Αστικής Ανάπτυξης, ενισχύονται με δημόσια επιχορήγηση, η οποία προέρχεται κατά 41,7% από εθνικούς πόρους και κατά 58,3% από το Ευρωπαϊκό Ταμείο Περιφερειακής Ανάπτυξης (Ε.Τ.Π.Α.).

Οι συνολικοί πόροι που θα διατεθούν από το Ελληνικό Δημόσιο και την Ευρωπαϊκή Ένωση για την ενίσχυση των ιδιωτικών επενδύσεων βάση αυτού του προγράμματος ανέρχονται στα πενήντα εννέα εκατομμύρια ευρώ (59.000.000€) και ως «Τελικοί Δικαιούχοι» έχουν οριστεί τα Πιστωτικά Ιδρύματα (Τράπεζες) που αναφέρονται στον Πίνακα 1 που ακολουθεί.

<b>ΠΙΝΑΚΑΣ 1: ΚΑΤΑΛΟΓΟΣ ΠΙΣΤΩΤΙΚΩΝ ΙΔΡΥΜΑΤΩΝ (ΤΡΑΠΕΖΩΝ)</b>	
1	ΑΓΡΟΤΙΚΗ ΤΡΑΠΕΖΑ ΤΗΣ ΕΛΛΑΔΟΣ Α.Ε.
2	ΕΓΝΑΤΙΑ ΤΡΑΠΕΖΑ Α.Ε.
3	ΕΘΝΙΚΗ ΤΡΑΠΕΖΑ ΤΗΣ ΕΛΛΑΔΟΣ Α.Ε.
4	ΕΛΛΗΝΙΚΗ ΤΡΑΠΕΖΑ ΛΤΔ
5	ΕΜΠΟΡΙΚΗ ΤΡΑΠΕΖΑ ΤΗΣ ΕΛΛΑΔΟΣ Α.Ε.
6	ΛΑΪΚΗ ΤΡΑΠΕΖΑ
7	ΠΑΓΚΡΗΤΙΑ ΣΥΝΕΤΑΙΡΙΣΤΙΚΗ ΤΡΑΠΕΖΑ ΣΥΝ.Π.Ε.
8	ΠΑΝΕΛΛΗΝΙΑ ΤΡΑΠΕΖΑ
9	ΣΥΝΕΤΑΙΡΙΣΤΙΚΗ ΤΡΑΠΕΖΑ ΔΩΔΕΚΑΝΗΣΟΥ ΣΥΝ.Π.Ε.

Γ' Κ.Π.Σ. ΠΡΟΓΡΑΜΜΑΤΑ ΕΠΙΔΟΤΗΣΕΩΝ ΕΠΕΝΔΥΣΕΩΝ

10	ΣΥΝΕΤΑΙΡΙΣΤΙΚΗ ΤΡΑΠΕΖΑ ΙΩΑΝΝΙΝΩΝ ΣΥΝ.Π.Ε.
11	ΣΥΝΕΤΑΙΡΙΣΤΙΚΗ ΤΡΑΠΕΖΑ ΛΑΜΙΑΣ
12	ΣΥΝΕΤΑΙΡΙΣΤΙΚΗ ΤΡΑΠΕΖΑ ΛΕΣΒΟΥ - ΛΗΜΝΟΥ ΣΥΝ.Π.Ε.
13	ΣΥΝΕΤΑΙΡΙΣΤΙΚΗ ΤΡΑΠΕΖΑ ΕΒΡΟΥ ΣΥΝ.Π.Ε.
14	ΣΥΝΕΤΑΙΡΙΣΤΙΚΗ ΤΡΑΠΕΖΑ Ν. ΚΟΖΑΝΗΣ
15	ΣΥΝΕΤΑΙΡΙΣΤΙΚΗ ΤΡΑΠΕΖΑ Ν. ΤΡΙΚΑΛΩΝ ΣΥΝ.Π.Ε.
16	ΣΥΝΕΤΑΙΡΙΣΤΙΚΗ ΤΡΑΠΕΖΑ ΧΑΝΙΩΝ ΣΥΝ.Π.Ε.
17	ΤΡΑΠΕΖΑ ΑΤΤΙΚΗΣ Α.Ε.
18	ΤΡΑΠΕΖΑ ΚΥΠΡΟΥ ΛΤΔ
19	ΤΡΑΠΕΖΑ ΠΕΙΡΑΙΩΣ Α.Ε.
20	ALPHA BANK Α.Ε.
21	ASPIS BANK ΑΝΩΝΥΜΗ ΤΡΑΠΕΖΙΚΗ ΕΤΑΙΡΙΑ
22	EFG EUROBANK ERGASIAS Α.Ε.
23	FBB -ΠΡΩΤΗ ΕΠΙΧΕΙΡΗΜΑΤΙΚΗ ΤΡΑΠΕΖΑ Α.Ε.
24	NOVA BANK Α.Ε.
25	OMEGA BANK Α.Ε.
26	PROBANK Α.Ε.

Σκοπός του προγράμματος είναι η κωδικοποίηση των πληροφοριών που είναι απαραίτητες για:

1. Την κατανόηση των προϋποθέσεων και των διαδικασιών που πρέπει να γνωρίζει ο ενδιαφερόμενος επενδυτής (δυνητικός δικαιούχος).
2. Την παροχή οδηγιών για την υποβολή της επενδυτικής πρότασης από τον υποψήφιο επενδυτή.

Οι ενδιαφερόμενοι επενδυτές απευθύνονται κατ' επιλογή τους σε ένα από τα ορισθέντα υποκαταστήματα των Τραπεζών του Πίνακα 1, καθώς και στους αντίστοιχους Δήμους ώστε να παραλάβουν το απαραίτητο υλικό και να ενημερωθούν, με στόχο την καλύτερη δυνατή προετοιμασία τους.

Οι τράπεζες, μέσω των υποκαταστημάτων τους, παρέχουν απαντήσεις και διευκρινήσεις επί των ερωτημάτων των ενδιαφερόμενων επενδυτών και τους υποστηρίζουν κατά τη φάση συμπλήρωσης των προτάσεών τους.



## Κεφάλαιο Πρώτο: Γενικές Πληροφορίες

### 1. Σχετικές Πληροφορίες για την Εφαρμογή των Επενδυτικών Προγραμμάτων

#### 1.1. Περιοχές Εφαρμογής των Επενδυτικών Σχεδίων

Ενισχύσεις επενδυτικών σχεδίων Μικρομεσαίων Επιχειρήσεων, στο πλαίσιο των Ολοκληρωμένων Δράσεων Αστικής Ανάπτυξης, προβλέπονται στα 13 Περιφερειακά Επιχειρησιακά Προγράμματα (Π.Ε.Π.)

Τα επενδυτικά σχέδια, υλοποιούνται μόνο εντός επιλέξιμων ανά Π.Ε.Π. Αστικών Τοπικών Ζωνών Εφαρμογής των Ολοκληρωμένων Δράσεων Αστικής Ανάπτυξης, η οριοθέτηση των οποίων αναλύεται ανά Περιφέρεια και Δήμο, στον Πίνακα του Παραρτήματος Ι.

#### 1.2. Θεματικές Ενότητες

Επενδυτικές προτάσεις ενίσχυσης Μικρομεσαίων Επιχειρήσεων (ΜΜΕ), υποβάλλονται στις ακόλουθες Θεματικές Ενότητες:

- Ⓢ «**Μεταποίηση**», για τις κατηγορίες του Πίνακα 2<sup>Α</sup>
- Ⓢ «**Τουρισμός**», για τις κατηγορίες του Πίνακα 2Β
- Ⓢ «**Λοιποί Κλάδοι του Τριτογενή Τομέα**», για τις κατηγορίες του Πίνακα 2Γ

ΠΙΝΑΚΑΣ 2Α <sub>1</sub> : ΕΠΙΛΕΞΙΜΕΣ ΚΑΤΗΓΟΡΙΕΣ ΕΠΙΧΕΙΡΗΣΕΩΝ ΓΙΑ ΤΗ ΘΕΜΑΤΙΚΗ ΕΝΟΤΗΤΑ "ΜΕΤΑΠΟΙΗΣΗ"	
1	Βιομηχανία τροφίμων και ποτών
2	Παραγωγή κλωστοϋφαντουργικών υλών πλην των συνθετικών ινών
3	Κατασκευή ειδών ένδυσης - κατεργασία γουναρικών
4	Κατεργασία και δέψη δέρματος
5	Κατασκευή προϊόντων από ξύλο και φελλό, εκτός από τα έπιπλα

Γ' Κ.Π.Σ. ΠΡΟΓΡΑΜΜΑΤΑ ΕΠΙΔΟΤΗΣΕΩΝ ΕΠΕΝΔΥΣΕΩΝ

6	Παραγωγή προϊόντων από χαρτί
7	Εκδόσεις, εκτυπώσεις & αναπαραγωγή μέσω εγγραφής ήχου και εικόνας και μέσω πληροφορικής
8	Παραγωγή προϊόντων διύλισης πετρελαίου και πυρηνικών καυσίμων
9	Παραγωγή χημικών ουσιών
10	Κατασκευή προϊόντων από ελαστικό και πλαστικές ύλες
11	Κατασκευή προϊόντων από μη μεταλλικά ορυκτά
12	Παραγωγή βασικών μετάλλων
13	Κατασκευή μεταλλικών προϊόντων πλην των ειδών εξοπλισμού
14	Κατασκευή μηχανών γραφείου και ηλεκτρονικών υπολογιστών
15	Κατασκευή εξοπλισμού και συσκευών ραδιοφωνίας, τηλεόρασης & επικοινωνιών
16	Κατασκευή ιατρικών οργάνων και ρολογιών κάθε είδους
17	Κατασκευή εξαρτημάτων για αυτοκίνητα οχήματα και τους κινητήρες τους
18	Κατασκευή μοτοσυκλετών και ποδηλάτων
19	Κατασκευή λοιπού εξοπλισμού μεταφορών μ.α.κ.
20	Ανακύκλωση

**ΠΙΝΑΚΑΣ 2Α<sub>2</sub>: ΕΠΙΛΕΞΙΜΕΣ ΕΠΙΧΕΙΡΗΣΕΙΣ ΜΕΤΑΠΟΙΗΣΗΣ ΚΑΙ ΕΜΠΟΡΙΑΣ ΓΕΩΡΓΙΚΩΝ ΠΡΟΪΟΝΤΩΝ**

1	Παραγωγή προϊόντων από κρέας ζώων και πουλερικών
2	Επεξεργασία και συντήρηση βρώσιμων αλιευμάτων και των προϊόντων τους
3	Παραγωγή από φρούτα και λαχανικά
4	Παρασκευή ζαχαρωδών προϊόντων από φρούτα και λαχανικά
5	Παρασκευή παγωτών
6	Παραγωγή προϊόντων αλευρόμυλων
7	Αρτοποιία παραγωγή νωπών ειδών ζαχαροπλαστικής
8	Παραγωγή φρυγανιών και μπισκότων
9	Παραγωγή κακάο, σοκολάτας και ζαχαρωτών
10	Παραγωγή ζυμαρικών και κούκους
11	Επεξεργασία τσαγιού και καφέ
12	Παραγωγή αρτυμάτων και καρυκευμάτων
13	Παραγωγή διαιτητικών τροφών
14	Παραγωγή ειδών διατροφής μ.α.κ.
15	Παραγωγή ούζου, λικέρ και μαστίχας
16	Παραγωγή μηλίτη και κρασιών από άλλα φρούτα
17	Ζυθοποιία
18	Παραγωγή βύνης
19	Παραγωγή μεταλλικών νερών και αναψυκτικών

**ΠΙΝΑΚΑΣ 2Β: ΕΠΙΛΕΞΙΜΕΣ ΚΑΤΗΓΟΡΙΕΣ ΕΠΙΧΕΙΡΗΣΕΩΝ ΓΙΑ ΤΗ ΘΕΜΑΤΙΚΗ ΕΝΟΤΗΤΑ "ΤΟΥΡΙΣΜΟΣ"**

1	Ξενοδοχεία τάξης Δ' και Ε' ή 1 αστέρα
2	Camping τάξης Δ'
3	Ενοικιαζόμενα Επιπλωμένα Δωμάτια
4	Ενοικιαζόμενα Επιπλωμένα Διαμερίσματα
5	Τουριστικές Επιπλωμένες Κατοικίες
6	Τουριστικές Επιπλωμένες Επαύλεις
7	Ξενοδοχεία τάξης Γ' ή 2 αστέρων, camping και camping τάξης Γ'

Γ' Κ.Π.Σ. ΠΡΟΓΡΑΜΜΑΤΑ ΕΠΙΔΟΤΗΣΕΩΝ ΕΠΕΝΔΥΣΕΩΝ

8	Ξενοδοχεία τάξης Β' ή 3 αστέρων, και camping τάξης Β' με την προϋπόθεση να μη διαθέτουν συνολική δυναμικότητα άνω των εκατόν είκοσι πέντε (125) κλινών προκειμένου για τα ξενοδοχεία Β' τάξης ή 3 αστέρων και των εκατόν πενήντα (150) θέσεων προκειμένου για camping Β' τάξης.
9	Παραδοσιακά καταλύματα
<b>ΠΙΝΑΚΑΣ 2Γ: ΕΠΙΛΕΞΙΜΕΣ ΚΑΤΗΓΟΡΙΕΣ ΕΠΙΧΕΙΡΗΣΕΩΝ ΓΙΑ ΤΗ ΘΕΜΑΤΙΚΗ ΕΝΟΤΗΤΑ "ΛΟΙΠΟΙ ΚΛΑΔΟΙ ΤΟΥ ΤΡΙΤΟΓΕΝΗ ΤΟΜΕΑ"</b>	
1	Υδραυλικές εγκαταστάσεις
2	Εμπόριο αυτοκίνητων οχημάτων
3	Εμπόριο ανταλλακτικών και εξαρτημάτων αυτοκινήτων οχημάτων
4	Εμπόριο, συντήρηση και επισκευή μοτοσικλετών
5	Χονδρικό εμπόριο και εμπόριο με προμήθεια πλην των εμπορικών αντιπροσώπων πώλησης αγροτικών πρώτων υλών, τροφίμων, ποτών, καπνού και ακατέργαστων αγροτικών προϊόντων και ζώντων ζώων
6	Λιανικό εμπόριο, εκτός από το εμπόριο αυτοκινήτων οχημάτων και μοτοσικλετών, λουλουδιών και φυτών
7	Εστιατόρια
8	Ζαχαροπλαστεία
9	Καφενεία
10	Τροφοδοσία με τρόφιμα(κέτερινγκ)
11	Αποθήκευση πλην των εγκαταστάσεων αποθήκευσης γεωργικών προϊόντων
12	Δραστηριότητες ταξιδιωτικών πρακτορείων και οργανωμένων εκδρομών
13	Ταχυδρομικές δραστηριότητες πλην των εθνικών ταχυδρομείων (ιδιωτικά ταχυδρομικά γραφεία)
14	Τηλεπικοινωνίες
15	Ενδιάμεσοι χρηματοπιστωτικοί οργανισμοί
16	Ασφάλειες ζωής
17	Δραστηριότητες σχετικές με ακίνητη περιουσία
18	Εκμίσθωση αυτοκινήτων
19	Πληροφορική και συναφείς δραστηριότητες
20	Έρευνα και πειραματική ανάπτυξη στις φυσικές, κοινωνικές και ανθρωπιστικές επιστήμες
21	Επιχειρηματικές δραστηριότητες
22	Εκπαίδευση για ενήλικους και λοιπή εκπαίδευση πλην των φροντιστηρίων για φοιτητές
23	Δραστηριότητες σχετικές με την ανθρώπινη υγεία
24	Δραστηριότητες κοινωνικής μέριμνας
25	Διάθεση λυμάτων και απορριμμάτων υγιεινής
26	Ψυχαγωγικές, πολιτιστικές και αθλητικές δραστηριότητες π.χ. ψυχαγωγικά πάρκα και πλαζ, πλην τυχερών παιχνιδιών και στοιχημάτων

1.3.Προϋποθέσεις συμμετοχής των ΜΜΕ

Οι προϋποθέσεις συμμετοχής που πρέπει να πληρούν οι μικρομεσαίες επιχειρήσεις (ΜΜΕ), προκειμένου να υποβάλλουν επενδυτική πρόταση, είναι οι εξής:

### 1.3.1.Γενικές προϋποθέσεις συμμετοχής (ισχύουν για όλες τις Θεματικές Ενότητες)

- Ⓢ Να υλοποιήσουν επένδυση εντός των ορίων των αστικών τοπικών ζωνών
- Ⓢ Να απασχολούν 0-50 εργαζόμενους, εφόσον είναι υφιστάμενες επιχειρήσεις και έχουν κλείσει μια πλήρη διαχειριστική χρήση.
- Ⓢ Ο μέσος ετήσιος κύκλος εργασιών ή το μέσο ετήσιο σύνολο ισολογισμού τριετίας τους, κυμαίνεται από 10.000€ έως 10.000.000€ εφόσον είναι υφιστάμενες επιχειρήσεις και έχουν κλείσει μια πλήρη διαχειριστική χρήση.

#### Παρατήρηση:

Ο αριθμός των απασχολούμενων, αντιστοιχεί στον αριθμό εργαζομένων μόνιμης και πλήρους απασχόλησης, ή το ισοδύναμό τους σε περίπτωση μερικής απασχόλησης με σχέση εξαρτημένης εργασίας, κατά την τελευταία πλήρη κλεισμένη διαχειριστική χρήση, ενώ τα στοιχεία που χρησιμοποιούνται για τον ισολογισμό του κύκλου εργασιών, αφορούν τις τρεις τελευταίες κλεισμένες πλήρεις διαχειριστικές χρήσεις ή όσες εξ' αυτών υπάρχουν.

### 1.3.2.Προϋποθέσεις συμμετοχής ανά Θεματική Ενότητα

#### Α. «Μεταποίηση»

- Ⓢ Οι υφιστάμενες επιχειρήσεις που τηρούν βιβλία Β' και Γ' κατηγορίας του Κ.Β.Σ. Σε περίπτωση υφιστάμενων επιχειρήσεων με μικτή δραστηριότητα, το ποσοστό των μεταποιητικών δραστηριοτήτων της επιχείρησης, θα πρέπει να είναι μεγαλύτερο

του ποσοστού 50% επί του κύκλου εργασιών της τελευταίας τριετίας, για την οποία υπάρχουν διαθέσιμα στοιχεία.

- Ⓢ Οι νέες υπό ίδρυση επιχειρήσεις, που μετά τη σύστασή τους θα τηρούν υποχρεωτικά βιβλία Β' και Γ' κατηγορίας του Κ.Β.Σ. και θα λειτουργούν με τη νόμιμη μορφή της ατομικής επιχείρησης ή της Α.Ε. ή της Ε.Π.Ε. ή της Ο.Ε. ή της Ε.Ε.

#### Β. «Τουρισμός»

- Ⓢ Οι υφιστάμενες τουριστικές ΜΜΕ που τηρούν Β' και Γ' κατηγορίας του Κ.Β.Σ. ή δεν τηρούν, σύμφωνα με την ισχύουσα νομοθεσία.

#### Γ. «Λοιποί Κλάδοι του Τριτογενή Τομέα»

- Ⓢ Οι υφιστάμενες επιχειρήσεις που τηρούν βιβλία Β' ή Γ' κατηγορίας του Κ.Β.Σ. Σε περίπτωση υφιστάμενων επιχειρήσεων με μικτή δραστηριότητα, το ποσοστό του κύκλου εργασιών που προέρχεται από την εμπορική δραστηριότητα, ή από την παροχή υπηρεσιών, θα πρέπει να είναι μεγαλύτερο του ποσοστού 50% επί του κύκλου εργασιών της τελευταίας τριετίας, για την οποία υπάρχουν διαθέσιμα στοιχεία.

- Ⓢ Οι νέες υπό ίδρυση επιχειρήσεις, που μετά τη σύστασή τους θα τηρούν υποχρεωτικά βιβλία Β' και Γ' κατηγορίας του Κ.Β.Σ. και θα λειτουργούν με τη νομική μορφή της ατομικής επιχείρησης ή της Α.Ε. ή της Ε.Π.Ε. ή της Ο.Ε. ή της Ε.Ε.

Δεν επιτρέπεται η συμμετοχή:

- ✗ επιχειρήσεων που λειτουργούν με τη μορφή της κοινωνίας, της εταιρείας του αστικού δικαίου, της κοινοπραξίας ή του συνεταιρισμού.

- ✘ δημόσιων επιχειρήσεων ή οργανισμών ή / και οι θυγατρικών τους, καθώς και εταιρειών στις οποίες συμμετέχουν, άμεσα ή έμμεσα με ποσοστό μεγαλύτερο του 25% οι Ο.Τ.Α. α' και β' βαθμού.

#### 1.4.Επιχορηγούμενος Προϋπολογισμός και Ίδια Συμμετοχή

Η επιχορήγηση με την οποία μπορεί να ενισχυθεί μια επένδυση, ορίζεται στο 60% επί του ενισχυόμενου προϋπολογισμού, ο οποίος μπορεί να κυμαίνεται από 10.000€έως 165.000€

Το υπόλοιπο 40%, αποτελεί ιδιωτική συμμετοχή και μπορεί να καλυφθεί ως ακολούθως:

- Ⓢ Ίδια συμμετοχή, σε ποσοστό τουλάχιστον 20% επί του συνόλου του επιλέξιμου κόστους της υποβαλλόμενης επενδυτικής πρότασης. Το ποσοστό αυτό δεν μπορεί να μειωθεί κατά τη διάρκεια πραγματοποίησης της επένδυσης και ελέγχεται κατά τη διαδικασία καταβολής της δημόσιας επιχορήγησης.
- Ⓢ Μεσομακροπρόθεσμο τραπεζικό δάνειο, σε ποσοστό 20% του ενισχυόμενου προϋπολογισμού της επένδυσης.

Επιχορήγηση (%)	Ιδιωτική Συμμετοχή (%)	
	Ελάχιστο Ποσοστό Ίδιας Συμμετοχής (%)	Μέγιστο Ποσοστό Μεσομακροπρόθεσμου τραπεζικού δανείου (%)
60%	20%	20%

Σημειώσεις:

- i. Κάθε υποψήφιος επενδυτής μπορεί να πραγματοποιήσει επενδυτική πρόταση με προϋπολογισμό μεγαλύτερο των 165.000€ Στην περίπτωση αυτή, παρόλο που οι υπερβάλλουσες δαπάνες δεν επιχορηγούνται, αντικείμενο αξιολόγησης και ελέγχου αποτελεί το σύνολο της επενδυτικής πρότασης.

- ii. Το ποσοστό της ιδιωτικής συμμετοχής , κυμαίνεται από 20%-40% του ενισχυόμενου κόστους. Στην περίπτωση δε, που η προτεινόμενη επένδυση υπερβαίνει τα 165.000€ τότε το σύνολο του υπερβάλλοντος κόστους, καλύπτεται αποκλειστικά με ίδια κεφάλαια.

#### **1.4.1.Διευκρινήσεις σχετικά με την Ίδια Συμμετοχή**

Η δυνατότητα κάλυψης της Ίδιας Συμμετοχής με **εισφορές μετρητών** και αποκλειστικά για το σκοπό της επένδυσης, μπορεί να προκύπτει από αυξήσεις μετοχικού ή εταιρικού κεφαλαίου (βάσει των συστατικών εγγράφων της επιχείρησης και όλων των τροποποιήσεων αυτών), φορολογικές δηλώσεις και τραπεζικές καταθέσεις.

- i. Μια τραπεζική κατάθεση θεωρείται ότι αποτελεί δυνητική πηγή ιδίων κεφαλαίων για τη χρηματοδότηση της επένδυσης, μόνον εάν τεκμηριώνεται ότι η κατάθεση αυτή δεν είναι πρόσκαιρη, αλλά επαρκούς χρονικού διαστήματος ή ότι αποκτήθηκε πρόσφατα από συγκεκριμένη πηγή (π.χ. ρευστοποίηση ακινήτου, είσπραξη διανεμομένων κερδών κ.λπ.) και εξακολουθεί να υφίσταται μέχρι και το χρόνο υποβολής της εξεταζόμενης αίτησης. Για τεκμηρίωση της ίδιας συμμετοχής με εισφορές μετρητών που θα προέλθουν από τραπεζικές καταθέσεις, θα πρέπει να υποβάλλεται σχετική βεβαίωση περί του μέσου διαθέσιμου υπολοίπου προσωπικών ή εταιρικών τραπεζικών λογαριασμών για το εξάμηνο πριν την υποβολή της αίτησης, ώστε να προκύπτει η διαθεσιμότητα τουλάχιστον του 70% της ίδιας συμμετοχής που αναφέρεται στο χρηματοδοτικό σχήμα της επενδυτικής πρότασης και, επιπλέον, βεβαίωση του υπολοίπου των παραπάνω λογαριασμών, την ημερομηνία υποβολής της επενδυτικής πρότασης, μεγαλύτερου ή ίσου της ίδιας συμμετοχής που αναφέρεται στο χρηματοδοτικό σχήμα της επενδυτικής πρότασης.

- ii. Επίσης, δυνητική πηγή άντλησης μετρητών μπορεί να αποτελούν **τα κεφάλαια των Εταίρων / Μετόχων της επενδύτριας επιχείρησης**, τα οποία βρίσκονται κατά το χρόνο υποβολής της αίτησης στην επιχείρηση υπό μορφή μερισμάτων, κερδών εις νέον, προσωρινών καταθέσεων ή δανείου, εφόσον δηλώνεται η πρόθεση των Εταίρων / Μετόχων να τα αντλήσουν και να τα εισφέρουν ως μετοχικό κεφάλαιο. Η ως άνω πηγή άντλησης μετρητών είναι αποδεκτή **ΜΟΝΟ ΕΦΟΣΟΝ**: α. τεκμηριώνεται βάσει λογιστικών εγγραφών και εταιρικών πράξεων (π.χ. απόφαση Γ.Σ. Μετόχων για διανομή μερισμάτων) και β. αξιολογείται, λαμβανομένης υπόψη της οικονομικής κατάστασης της επιχείρησης, ότι η άντληση των εν λόγω κεφαλαίων και η χρήση αυτών για την επένδυση δεν θα δημιουργήσει προβλήματα ρευστότητας στην επιχείρηση.
- iii. Η δυνατότητα κάλυψης της ίδιας συμμετοχής με **υφιστάμενα φορολογηθέντα αποθεματικά (εκτός του τακτικού)** είναι αποδεκτή **ΜΟΝΟ ΕΦΟΣΟΝ**: α. τεκμηριώνεται βάσει λογιστικών εγγραφών και εταιρικών πράξεων (ισολογισμός της τελευταίας κλεισμένης χρήσης ή ισοζύγιο), β. δεν έχουν χρησιμοποιηθεί ως ίδια συμμετοχή σε άλλο ενισχυόμενο επενδυτικό σχέδιο και γ. αξιολογείται, λαμβανομένης υπόψη της οικονομικής κατάστασης της επιχείρησης, ότι η άντληση των εν λόγω κεφαλαίων και η χρήση αυτών για την επένδυση δεν θα δημιουργήσει προβλήματα ρευστότητας στην επιχείρηση.
- iv. Η δυνατότητα κάλυψης της ίδιας συμμετοχής με **λοιπά διαθέσιμα** προκύπτει από την ύπαρξη ομολόγων, μετοχών και ακίνητων περιουσιακών στοιχείων βάσει φορολογικών δηλώσεων – Εντύπων Ε9. Τα χρεόγραφα και τα πάγια περιουσιακά στοιχεία, θεωρούνται δυνητικές



πηγές εξασφάλισης ιδίων κεφαλαίων μόνον εφόσον ο Εταίρος / Μέτοχος δηλώσει την πρόθεσή του να προβεί σε ρευστοποίησή τους για τη χρηματοδότηση της επένδυσης, τεκμηριώνεται επαρκώς ότι τα διαθέτει κατά το χρόνο υποβολής της εξεταζόμενης αίτησης οι δηλούμενες αξίες ανταποκρίνονται στις πραγματικές τρέχουσες τιμές ρευστοποίησης αυτών και είναι δυνατή η εύκολη ρευστοποίησή τους εντός του χρονοδιαγράμματος της επένδυσης.

### 1.5.Επιλέξιμες Ενέργειες – Επιλέξιμες Δαπάνες

Στη συνέχεια, αναφέρουμε για όλες τις Θεματικές Ενότητες, τις ενέργειες και τις δαπάνες που μπορεί να τύχουν των ενισχύσεων σε κάθε επενδυτική πρόταση και ορίζονται ως επιλέξιμες

#### Σύσταση προς τους υποψήφιους επενδυτές

Παρά το γεγονός ότι οι δαπάνες είναι επιλέξιμες από την υποβολή της αίτησης, συνίσταται στους υποψήφιους επενδυτές να μην προχωρούν στην πραγματοποίηση δαπανών πριν από την κοινοποίηση σε αυτούς της χρηματοδότησης ή μη της επενδυτικής τους πρότασης, όταν η χρηματοδότηση της επένδυσης αποτελεί καθοριστικό παράγοντα για τον επενδυτή, για την υλοποίηση ή όχι της επένδυσης.

#### 1.5.1.Επιλέξιμες Δαπάνες για τη Θεματική Ενότητα «Μεταποίηση»

ΠΙΝΑΚΑΣ 3Α: ΘΕΜΑΤΙΚΗ ΕΝΟΤΗΤΑ "ΜΕΤΑΠΟΙΗΣΗ" ΚΑΤΗΓΟΡΙΕΣ ΕΠΙΛΕΞΙΜΩΝ ΔΑΠΑΝΩΝ	
1	<b>Κτίρια και Εγκαταστάσεις:</b> ανέγερση, επέκταση, εκσυγχρονισμός
2	<b>Μηχανήματα - Εξοπλισμός:</b> Προμήθεια καινούριου σύγχρονου παραγωγικού εξοπλισμού για διαφοροποίηση και εκσυγχρονισμό της παραγωγικής διαδικασίας, νέος τεχνολογικός εξοπλισμός φιλικό προς το περιβάλλον, μεταφορικά μέσα διακίνησης προϊόντων και πρώτων υλών στο χώρο παραγωγής, πλην της αγοράς επιβατικών αυτοκινήτων ιδιωτικής χρήσης. Η δαπάνη για μεταφορικά μέσα δε θα ξεπερνά το ποσό των 30.000€ ανά επιχείρηση και έως 3.000€ για εγκατάσταση μηχανολογικού εξοπλισμού.
3	<b>Εξοπλισμός και Εγκαταστάσεις προστασίας του περιβάλλοντος:</b> Εξοπλισμός περιορισμού της ρύπανσης του εδάφους, των υδάτων και της ατμόσφαιρας

Γ΄ Κ.Π.Σ. ΠΡΟΓΡΑΜΜΑΤΑ ΕΠΙΔΟΤΗΣΕΩΝ ΕΠΕΝΔΥΣΕΩΝ

4	<b>Εξοπλισμός και Εγκαταστάσεις εξοικονόμησης ενέργειας αποκλειστικά για τις ανάγκες της μονάδας:</b> Αξιοποίηση των ανανεώσιμων πηγών ενέργειας
5	<b>Συστήματα αυτοματοποίησης:</b> Συστήματα ελέγχου και διαχείρισης των παραγωγικών και διοικητικών διαδικασιών και εγκατάσταση ειδικού λογισμικού και εξοπλισμού πληροφορικής για τηλεργασία και τηλεκπαίδευση
6	<b>Δικαίωμα Τεχνογνωσίας:</b> Οι δαπάνες της κατηγορίας αυτής δε μπορούν να υπερβαίνουν σε ποσοστό το 10% του συνολικού προϋπολογισμού του επιλέξιμου παραγωγικού εξοπλισμού
7	<b>Πιστοποίηση Συστημάτων Διασφάλισης Ποιότητας:</b> Τα ISO και άλλα ανάλογα συστήματα διασφάλισης ποιότητας δεν πρέπει να ξεπερνούν ως δαπάνη τα 10.000€
8	<b>Δαπάνες Προώθησης:</b> Δαπάνες συμμετοχής σε εμπορικές εκθέσεις ή συμβουλευτικές υπηρεσίες. Η δαπάνη δε θα ξεπερνά το ποσό των 15.000€

1.5.2.Επιλέξιμες Δαπάνες για τη Θεματική Ενότητα «Τουρισμός»

ΠΙΝΑΚΑΣ 3B: ΘΕΜΑΤΙΚΗ ΕΝΟΤΗΤΑ "ΤΟΥΡΙΣΜΟΣ" ΚΑΤΗΓΟΡΙΕΣ ΕΠΙΛΕΞΙΜΩΝ ΔΑΠΑΝΩΝ	
1	<b>Κτίρια και Εγκαταστάσεις:</b> Βελτίωση - Αναβάθμιση - Εκσυγχρονισμός κτιρίων και εγκαταστάσεων τουριστικών καταλυμάτων
2	<b>Εξοπλισμός:</b> Προμήθεια και εγκατάσταση καινούριου σύγχρονου ξενοδοχειακού εξοπλισμού, για τον εκσυγχρονισμό της επιχείρησης, συμπεριλαμβανομένων αυτοκινούμενων μεταφορικών μέσων επαγγελματικής και μόνο χρήσης. Δαπάνη μη υπερβαίνουσας το ποσό των 30.000€ ανά επιχείρηση.
3	<b>Εξοπλισμός και εγκαταστάσεις προστασίας του περιβάλλοντος:</b> Κατασκευή εγκαταστάσεων και προμήθεια εξοπλισμού περιορισμού της ρύπανσης του εδάφους, του υπεδάφους, των υδάτων και της ατμόσφαιρας. Βεβαίως, νοείται αποκλειστικά ο νέος σύγχρονος και όχι μεταχειρισμένος εξοπλισμός.
4	<b>Εξοπλισμός και εγκαταστάσεις εξοικονόμησης ενέργειας αποκλειστικά για τις ανάγκες της μονάδας:</b> Κατασκευή εγκαταστάσεων και προμήθεια εξοπλισμού για την αξιοποίηση των ανανεώσιμων πηγών ενέργειας και για την εξοικονόμηση ύδατος. Ως επένδυση νοείται αποκλειστικά ο νέος και όχι μεταχειρισμένος εξοπλισμός.
5	<b>Συστήματα αυτοματοποίησης:</b> Προμήθεια και εγκατάσταση καινούριων και σύγχρονων συστημάτων αυτοματοποίησης, διαχείρισης και ελέγχου των διοικητικών διαδικασιών, προμήθεια ή ανάπτυξη και εγκατάσταση ειδικού λογισμικού και εξοπλισμού πληροφορικής.
6	<b>Δικαιώματα τεχνογνωσίας:</b> Οι δαπάνες της κατηγορίας αυτής δε μπορεί να υπερβαίνουν σε ποσοστό το 3% του συνολικού επιχορηγούμενου προϋπολογισμού της υποβαλλόμενης πρότασης.
7	<b>Πιστοποίηση συστημάτων διασφάλισης ποιότητας:</b> Η δαπάνη που θεωρείται επιλέξιμη προς ενίσχυση για την πιστοποίηση συστημάτων διασφάλισης ποιότητας, ανέρχεται μέχρι το ποσό των 10.000€. Η δαπάνη αυτή είναι επιλέξιμη, μόνο αν κατά το στάδιο ελέγχου της επένδυσης, συνοδεύεται από σχετικό αίτημα πιστοποίησης που έχει υποβληθεί στον αρμόδιο για την πιστοποίηση φορέα.
8	<b>Δαπάνες προώθησης:</b> Δαπάνες συμμετοχής σε εμπορικές εκθέσεις ή συμβουλευτικές υπηρεσίες. Η δαπάνη δε μπορεί να υπερβαίνει το ποσό των 15.000€

### 1.5.3.Επιλέξιμες Δαπάνες για τη Θεματική Ενότητα «Λοιποί κλάδοι του Τριτογενή Τομέα»

<b>ΠΙΝΑΚΑΣ 3Γ: ΘΕΜΑΤΙΚΗ ΕΝΟΤΗΤΑ "ΛΟΙΠΟΙ ΚΛΑΔΟΙ ΤΟΥ ΤΡΙΤΟΓΕΝΗ ΤΟΜΕΑ" ΕΠΙΛΕΞΙΜΕΣ ΔΑΠΑΝΕΣ</b>	
<b>1</b>	<b>Κτίρια και Εγκαταστάσεις:</b> Ανέγερση, επέκταση, εκσυγχρονισμός κτιρίων και εγκαταστάσεων.
<b>2</b>	<b>Εξοπλισμός:</b> Προμήθεια και εγκατάσταση καινούριου σύγχρονου εξοπλισμού, απαραίτητου για την λειτουργία της επιχείρησης. Συμπεριλαμβάνονται μεταφορικά μέσα επαγγελματικής και μόνο χρήσης και η δαπάνη δεν θα υπερβαίνει το ποσό των 30.000€ ανά επιχείρηση
<b>3</b>	<b>Εξοπλισμός και εγκαταστάσεις προστασίας του περιβάλλοντος:</b> Κατασκευή εγκαταστάσεων και προμήθεια εξοπλισμού περιορισμού της ρύπανσης του εδάφους, υπεδάφους, υδάτων και ατμόσφαιρας, αποκατάστασης του φυσικού περιβάλλοντος και ανακύκλωσης του ύδατος. Ως επιλέξιμη δαπάνη εννοείται ο νέος και όχι ο μεταχειρισμένος εξοπλισμός.
<b>4</b>	<b>Εξοπλισμός και εγκαταστάσεις εξοικονόμησης ενέργειας αποκλειστικά για τις ανάγκες της μονάδας:</b> Κατασκευή εγκαταστάσεων και προμήθεια εξοπλισμού για την αξιοποίηση των ανανεώσιμων πηγών ενέργειας, στο πλαίσιο της εξοικονόμησης ή/και υποκατάστασης της συμβατικής ενέργειας, και για την εξοικονόμηση ύδατος και πάντα νέος και όχι μεταχειρισμένος εξοπλισμός.
<b>5</b>	<b>Συστήματα αυτοματοποίησης:</b> Προμήθεια και εγκατάσταση καινούριων και σύγχρονων συστημάτων αυτοματοποίησης, διαχείρισης και ελέγχου των διοικητικών διαδικασιών, προμήθεια ή ανάπτυξη και εγκατάσταση ειδικού λογισμικού και εξοπλισμού πληροφορικής.
<b>6</b>	<b>Δικαίωμα Τεχνογνωσίας:</b> Οι δαπάνες της κατηγορίας αυτής δεν πρέπει να ξεπερνούν το ποσοστό του 3% του συνολικού επιχορηγούμενου προϋπολογισμού της υποβαλλόμενης πρότασης.
<b>7</b>	<b>Πιστοποίηση συστημάτων διασφάλισης ποιότητας:</b> Η δαπάνη που θεωρείται επιλέξιμη προς ενίσχυση για την πιστοποίηση συστημάτων διασφάλισης ποιότητας, ανέρχεται μέχρι του ποσού των 10.000€. Η δαπάνη αυτή είναι επιλέξιμη μόνο αν κατά το στάδιο ελέγχου της επένδυσης, συνοδεύεται από σχετικό αίτημα πιστοποίησης που έχει υποβληθεί στον αρμόδιο για την πιστοποίηση φορέα.
<b>8</b>	<b>Δαπάνες προώθησης:</b> Δαπάνες συμμετοχής σε εμπορικές εκθέσεις ή συμβουλευτικές υπηρεσίες. Η δαπάνη δεν μπορεί να υπερβαίνει το ποσό των 15.000€

### 1.5.4.Δαπάνες που δεν είναι επιλέξιμες

<b>Δαπάνες που δεν είναι επιλέξιμες</b>
• Ο Φ.Π.Α.

- Κάθε δαπάνη που πραγματοποιήθηκε πριν την υποβολή της αίτησης
- Οι δαπάνες για κτιριακά (ανέγερση ή επέκταση ή εκσυγχρονισμός κτιρίων), επί οικοπέδου / ακινήτου που δεν ανήκει κατά πλήρη κυριότητα στο δυνητικό δικαιούχο της ενίσχυσης. Περιλαμβάνονται στις επιλέξιμες δαπάνες :οι δαπάνες για κτιριακά, εφόσον υπάρχει παραχώρηση χρήσης ή μίσθωση ή νόμιμη σύσταση επικαρπίας επί του ακινήτου για χρονικό διάστημα 10 ετών έχει μεταγραφεί για την περίπτωση παραχώρησης και ο παραχωρησιούχος / εκμισθωτής έχει ρητώς παραιτηθεί από το δικαίωμα παραχώρησης. Η διάρκεια της παραχώρησης χρήσης ή της μισθώσεως ή της επικαρπίας υπολογίζεται από την ημερομηνία υποβολής της αίτησης. Στις περιπτώσεις που η μίσθωση, η σύσταση επικαρπίας ή η παραχώρηση χρήσης δεν έχει λάβει χώρα κατά την υποβολή της επενδυτικής πρότασης, υποβάλλεται υπεύθυνη δήλωση ότι η μίσθωση θα συναφθεί και το σχετικό δικαιολογητικό θα κατατεθεί μέσα σε 60 ημέρες από την υπογραφή της προβλεπόμενης σύμβασης, μεταξύ του δικαιούχου της ενίσχυσης και της Τράπεζας.



Γ΄ Κ.Π.Σ. ΠΡΟΓΡΑΜΜΑΤΑ ΕΠΙΔΟΤΗΣΕΩΝ ΕΠΕΝΔΥΣΕΩΝ

ΠΙΝΑΚΑΣ 4Α - ΘΕΜΑΤΙΚΗ ΕΝΟΤΗΤΑ "ΜΕΤΑΠΟΙΗΣΗ" ΧΡΗΜΑΤΟΔΟΤΟΥΜΕΝΕΣ ΚΑΤΗΓΟΡΙΕΣ ΕΝΙΣΧΥΣΕΩΝ (ΕΠΙΛΕΞΙΜΕΣ ΕΝΕΡΓΕΙΕΣ)		ΚΑΤΗΓΟΡΙΕΣ ΕΠΙΛΕΞΙΜΩΝ ΔΑΠΑΝΩΝ							
		ΚΑΤ. 1	ΚΑΤ. 2	ΚΑΤ. 3	ΚΑΤ. 4	ΚΑΤ. 5	ΚΑΤ. 6	ΚΑΤ. 7	ΚΑΤ. 8
		Κτίρια και Εγκαταστάσεις	Μηχανήματα - Εξοπλισμός	Εξοπλισμός και Εγκαταστάσεις Προστασίας του Περιβάλλοντος	Εξοπλισμός και Εγκαταστάσεις Εξοικονόμησης Ενέργειας	Συστήματα Αυτοματοποίησης	Δικαιώματα Τεχνολογίας	Πιστοποίηση Συστημάτων Διασφάλισης Ποιότητας	Δαπάνες Πρώτης
1	Δημιουργία, επέκταση, εκσυγχρονισμός χώρων παραγωγής, αποθήκευσης, διάθεσης, λειτουργίας και διοίκησης της επιχείρησης	*			*				
2	Εξορθολογισμός, διαφοροποίηση, εκσυγχρονισμός διαδικασιών διοίκησης της επιχείρησης		*			*			*
3	Μετεγκατάσταση οχλουσών μεταποιητικών μονάδων	*	*			*			*
4	Προστασία περιβάλλοντος και εξοικονόμηση ενέργειας	*		*	*	*			
5	Κατασκευή πρωτοτύπου εφεύρεσης		*			*	*		
6	Δημιουργία εργαστηρίου εφαρμοσμένης βιομηχανικής έρευνας	*	*			*			
7	Ανάπτυξη καινοτομιών στην παραγωγική διαδικασία		*			*	*		
8	Εφαρμογή συστημάτων διασφάλισης ποιότητας των προϊόντων		*			*		*	
9	Ενσωμάτωση αποτελεσμάτων έρευνας στην παραγωγή		*			*	*		

Γ' Κ.Π.Σ. ΠΡΟΓΡΑΜΜΑΤΑ ΕΠΙΔΟΤΗΣΕΩΝ ΕΠΕΝΔΥΣΕΩΝ

<b>ΠΙΝΑΚΑΣ 4B</b> <b>ΘΕΜΑΤΙΚΗ ΕΝΟΤΗΤΑ</b> <b>"ΤΟΥΡΙΣΜΟΣ"</b> <b>ΧΡΗΜΑΤΟΔΟΤΟΥΜΕΝΕΣ</b> <b>ΚΑΤΗΓΟΡΙΕΣ ΕΝΙΣΧΥΣΕΩΝ</b> <b>(ΕΠΙΛΕΞΙΜΕΣ ΕΝΕΡΓΕΙΕΣ)</b>		<b>ΚΑΤΗΓΟΡΙΕΣ ΕΠΙΛΕΞΙΜΩΝ ΔΑΠΑΝΩΝ</b>							
		<b>ΚΑΤ. 1</b>	<b>ΚΑΤ. 2</b>	<b>ΚΑΤ. 3</b>	<b>ΚΑΤ. 4</b>	<b>ΚΑΤ. 5</b>	<b>ΚΑΤ. 6</b>	<b>ΚΑΤ. 7</b>	<b>ΚΑΤ. 8</b>
		Κτίρια και Εγκαταστάσεις	Μηχανήματα - Εξοπλισμός	Εξοπλισμός και Εγκαταστάσεις Προστασίας του Περιβάλλοντος	Εξοπλισμός και Εγκαταστάσεις Εξοικονόμησης Ενέργειας	Συστήματα Αυτοματοποίησης	Δικαιώματα Τεχνολογίας	Πιστοποίηση Συστημάτων Διασφάλισης Ποιότητας	Στιβρωτήρες Προώθησης
1	Εκσυγχρονισμός κτιρίων και εγκαταστάσεων τουριστικών καταλυμάτων	*	*	*	*	*			
2	Εξορθολογισμός, εκσυγχρονισμός υπηρεσιών και διοικητικών διαδικασιών της επιχείρησης		*			*			*
3	Εφαρμογή συστημάτων διασφάλισης ποιότητας υπηρεσιών		*	*		*	*		
4	Ανάπτυξη καινοτομιών (ανάπτυξη και διαχείριση ειδικών μορφών τουρισμού, INFOKIOSK, πολυμέσα κ.λπ.)	*	*	*	*	*	*		

Γ΄ Κ.Π.Σ. ΠΡΟΓΡΑΜΜΑΤΑ ΕΠΙΔΟΤΗΣΕΩΝ ΕΠΕΝΔΥΣΕΩΝ

<b>ΠΙΝΑΚΑΣ 4Γ</b> <b>ΘΕΜΑΤΙΚΗ ΕΝΟΤΗΤΑ</b> <b>"ΛΟΙΠΟΙ ΚΛΑΔΟΙ ΤΟΥ</b> <b>ΤΡΙΤΟΓΕΝΗ ΤΟΜΕΑ"</b> <b>ΧΡΗΜΑΤΟΔΟΤΟΥΜΕΝΕΣ</b> <b>ΚΑΤΗΓΟΡΙΕΣ ΕΝΙΣΧΥΣΕΩΝ</b> <b>(ΕΠΙΛΕΞΙΜΕΣ ΕΝΕΡΓΕΙΕΣ)</b>		<b>ΚΑΤΗΓΟΡΙΕΣ ΕΠΙΛΕΞΙΜΩΝ ΔΑΠΑΝΩΝ</b>							
		<b>ΚΑΤ. 1</b>	<b>ΚΑΤ. 2</b>	<b>ΚΑΤ. 3</b>	<b>ΚΑΤ. 4</b>	<b>ΚΑΤ. 5</b>	<b>ΚΑΤ. 6</b>	<b>ΚΑΤ. 7</b>	<b>ΚΑΤ. 8</b>
		Κτίρια και Εγκαταστάσεις	Μηχανήματα - Εξοπλισμός	Εξοπλισμός και Εγκαταστάσεις Προστασίας του Περιβάλλοντος	Εξοπλισμός και Εγκαταστάσεις Εξοικονόμησης Ενέργειας	Συστήματα Αυτοματοποίησης	Δικαιώματα Τεχνονωσίας	Πιστοποίηση Συστημάτων Διασφάλισης Ποιότητας	Δαπάνες Προώθησης
<b>1</b>	Δημιουργία, επέκταση, εκσυγχρονισμός χώρων διοίκησης, λειτουργίας, διάθεσης και ανάπτυξης εργασιών της επιχείρησης	*	*	*	*	*			
<b>2</b>	Εξορθολογισμός, εκσυγχρονισμός υπηρεσιών και διοικητικών διαδικασιών της επιχείρησης		*			*			*
<b>3</b>	Εφαρμογή συστημάτων διασφάλισης ποιότητας υπηρεσιών		*	*		*		*	
<b>4</b>	Ανάπτυξη καινοτομιών (πολυμέσα, INFOKIOSK, εφαρμογή αποτελεσμάτων έρευνας κ.λπ.)	*	*	*	*	*	*		
<b>5</b>	Ανάπτυξη προϊόντων και εφαρμογών πληροφορικής		*			*			



Γ΄ Κ.Π.Σ. ΠΡΟΓΡΑΜΜΑΤΑ ΕΠΙΔΟΤΗΣΕΩΝ ΕΠΕΝΔΥΣΕΩΝ

ΕΠΙΛΕΞΙΜΕΣ ΕΝΕΡΓΕΙΕΣ		ΠΙΝΑΚΑΣ 5Α - ΕΠΕΞΗΓΗΣΕΙΣ ΓΙΑ ΤΗΝ ΕΠΙΛΕΞΙΜΟΤΗΤΑ ΑΝΑ ΚΑΤΗΓΟΡΙΑ ΕΠΙΛΕΞΙΜΗΣ ΕΝΕΡΓΕΙΑΣ ΚΑΙ ΕΠΙΛΕΞΙΜΗΣ ΔΑΠΑΝΗΣ ΘΕΜΑΤΙΚΗ ΕΝΟΤΗΤΑ "ΜΕΤΑΠΟΙΗΣΗ"		
		ΚΑΤΗΓΟΡΙΑ ΕΠΙΛΕΞΙΜΩΝ ΔΑΠΑΝΩΝ	ΠΕΡΙΓΡΑΦΗ ΕΙΔΟΥΣ ΔΑΠΑΝΩΝ	
1	Δημιουργία, επέκταση, εκσυγχρονισμός χώρων παραγωγής, αποθήκευσης, διάθεσης, λειτουργίας και διοίκησης της επιχείρησης	1	Κτίρια και Εγκαταστάσεις	Οικοδομικές εργασίες, ηλεκτρομηχανολογικές και ειδικές εγκαταστάσεις στους χώρους παραγωγής, αποθήκευσης, διάθεσης, λειτουργίας και διοίκησης των επιχειρήσεων. Οι παρεμβάσεις για τη βελτίωση, αναβάθμιση και διαμόρφωση περιβάλλοντος χώρου περιλαμβάνονται μόνο εφόσον αποτελούν συνοδευτικές εργασίες. Δεν περιλαμβάνονται οι δαπάνες έκδοσης αδειών.
		4	Εξοπλισμός και Εγκαταστάσεις Εξοικονόμησης Ενέργειας	Αγορά εξοπλισμού και δημιουργία εγκαταστάσεων εξοικονόμησης ενέργειας.
2	Εξορθολογισμός, εκσυγχρονισμός υπηρεσιών και διοικητικών διαδικασιών της επιχείρησης	2	Μηχανήματα - Εξοπλισμός	Προμήθεια - μεταφορά και εγκατάσταση νέων σύγχρονων παραγωγικών μηχανημάτων και λοιπού εξοπλισμού, προμήθεια μεταφορικών μέσων διακίνησης προϊόντων και πρώτων υλών εντός του χώρου παραγωγής καθώς και αυτοκινούμενα μεταφορικά μέσα επαγγελματικής και μόνον χρήσης (όπως φορτηγών ιδιωτικής χρήσης, ψυγείων, κλπ.) αποκλειόμενης ρητώς της αγοράς επιβατικών αυτοκινήτων ιδιωτικής χρήσης. Η δαπάνη για μεταφορικά μέσα δεν μπορεί να υπερβαίνει το ποσό των 30.000€ ανά επιχείρηση και πρέπει να αποτελεί συνοδευτική δαπάνη της συνολικής παραγωγικής επένδυσης.
		5	Συστήματα αυτοματοποίησης	Προμήθεια - μεταφορά και εγκατάσταση νέων σύγχρονων συστημάτων αυτοματοποίησης (μέσα αποθήκευσης και μεταφοράς πρώτων υλών και προϊόντων εντός του ευρύτερου χώρου της παραγωγικής μονάδας, εξοπλισμός αποθηκευτικών χώρων, αυτοματοποιημένα συστήματα μεταφοράς προϊόντων και πρώτων υλών στους χώρους μεταφοράς και αποθήκευσης, μηχανές γραφείου, ηλεκτρονικοί υπολογιστές, εξοπλισμός μηχανογράφησης, και ηλεκτρονικής δικτύωσης, εξοπλισμός τηλεπικοινωνιών και αναβάθμιση υφιστάμενων συστημάτων τηλεπικοινωνίας, τηλεφωνικά κέντρα, δίκτυο ISDN, συστήματα και συσκευές ασύρματης επικοινωνίας, εφαρμογές λογισμικού περιλαμβανομένων των εφαρμογών για τηλεργασία και τηλεεκπαίδευση ή αναβάθμιση υφιστάμενων συστημάτων λογισμικού για την αυτοματοποίηση των διοικητικών και παραγωγικών διαδικασιών των επιχειρήσεων).
		8	Δαπάνες προώθησης	Δαπάνες συμμετοχής σε εμπορικές εκθέσεις ή συμβουλευτικές υπηρεσίες. Η δαπάνη δεν μπορεί να υπερβαίνει το ποσό των 15.000€.

Γ΄ Κ.Π.Σ. ΠΡΟΓΡΑΜΜΑΤΑ ΕΠΙΔΟΤΗΣΕΩΝ ΕΠΕΝΔΥΣΕΩΝ

3	Μετεγκατάσταση οχλουσών μεταποιητικών μονάδων	1	Κτίρια και εγκαταστάσεις	Οικοδομικές εργασίες ηλεκτρομηχανολογικές και ειδικές εγκαταστάσεις στους χώρους παραγωγής, αποθήκευσης και διοίκησης των επιχειρήσεων. Οι παρεμβάσεις για τη βελτίωση, αναβάθμιση και διαμόρφωση περιβάλλοντος χώρου περιλαμβάνονται μόνον εφόσον αποτελούν συνοδευτικές εργασίες. Δεν περιλαμβάνονται οι δαπάνες έκδοσης αδειών.
		2	Μηχανήματα – Εξοπλισμός	Προμήθεια - μεταφορά και εγκατάσταση νέων σύγχρονων παραγωγικών μηχανημάτων και λοιπού εξοπλισμού, στη μετεγκαθισταμένη μεταποιητική μονάδα.
		5	Συστήματα αυτομα-τοποίησης	Προμήθεια - μεταφορά και εγκατάσταση νέων σύγχρονων συστημάτων αυτοματοποίησης (μέσα αποθήκευσης και μεταφοράς πρώτων υλών και προϊόντων εντός του ευρύτερου χώρου της μετεγκαθισταμένης παραγωγικής μονάδας, εξοπλισμός αποθηκευτικών χώρων, αυτοματοποιημένα συστήματα μεταφοράς προϊόντων και πρώτων υλών στους χώρους μεταφοράς και αποθήκευσης, μηχανές γραφείου, ηλεκτρονικοί υπολογιστές, εξοπλισμός μηχανογράφησης, και ηλεκτρονικής δικτύωσης, εξοπλισμός τηλεπικοινωνιών και/ή αναβάθμιση υφιστάμενων συστημάτων τηλεπικοινωνίας, τηλεφωνικά κέντρα, δίκτυο ISDN, συστήματα και συσκευές ασύρματης επικοινωνίας, εφαρμογές λογισμικού περιλαμβανομένων των εφαρμογών για τηλεργασία και τηλεκαπαίδευση ή αναβάθμιση υφιστάμενων συστημάτων λογισμικού για την αυτοματοποίηση των διοικητικών και παραγωγικών διαδικασιών των επιχειρήσεων).
4	Προστασία περιβάλλοντος και εξοικονόμηση ενέργειας	1	Κτίρια και εγκαταστάσεις	Οικοδομικές εργασίες ηλεκτρομηχανολογικές και γενικές εγκαταστάσεις για την τοποθέτηση συστημάτων προστασίας του περιβάλλοντος και εξοικονόμησης ενέργειας. Δεν περιλαμβάνονται οι δαπάνες έκδοσης αδειών.
		3	Εξοπλισμός και εγκαταστάσεις προστασίας του περιβάλλοντος	Αγορά εξοπλισμού και δημιουργία ειδικών εγκαταστάσεων, προμήθεια - μεταφορά και εγκατάσταση συστημάτων για την προστασία του περιβάλλοντος (περιορισμός της ρύπανσης του εδάφους, υπεδάφους, των υδάτων και της ατμόσφαιρας, ανακύκλωση ύδατος).
		4	Εξοπλισμός και εγκαταστάσεις εξοικονόμησης ενέργειας	Αγορά εξοπλισμού και δημιουργία ειδικών εγκαταστάσεων εξοικονόμησης ενέργειας (αξιοποίηση των ανανεώσιμων πηγών ενέργειας, υποκατάσταση υγρών καυσίμων, ανάκτηση απορριπτόμενης θερμότητας, εξοικονόμηση ύδατος).
		5	Συστήματα αυτομα-τοποίησης	Προμήθεια, μεταφορά και εγκατάσταση συστημάτων αυτοματισμού και εξοπλισμού για τις εγκαταστάσεις προστασίας του περιβάλλοντος και την εξοικονόμηση ενέργειας (συστήματα και εξοπλισμός αυτόματου ελέγχου, συστήματα και συσκευές ασύρματης επικοινωνίας, συστήματα ηλεκτρονικού χειρισμού φωτισμού, συστήματα αυτόματης λειτουργίας των ηλεκτρικών εγκαταστάσεων, ηλεκτρονικοί υπολογιστές, εφαρμογές απαιτούμενου κατά περίπτωση λογισμικού).

Γ΄ Κ.Π.Σ. ΠΡΟΓΡΑΜΜΑΤΑ ΕΠΙΔΟΤΗΣΕΩΝ ΕΠΕΝΔΥΣΕΩΝ

5	Κατασκευή πρωτότυπης εφεύρεσης	2	Μηχανήματα - Εξοπλισμός	Προμήθεια - μεταφορά και εγκατάσταση νέων σύγχρονων παραγωγικών μηχανημάτων και λοιπού εξοπλισμού για την παραγωγή προϊόντος βασιζόμενη σε αξιοποίηση πρωτότυπης εφεύρεσης.
		5	Συστήματα αυτομα-τοποίησης	Προμήθεια - μεταφορά και εγκατάσταση νέων σύγχρονων συστημάτων αυτοματοποίησης (μέσα αποθήκευσης και μεταφοράς πρώτων υλών και προϊόντων εντός του ευρύτερου χώρου της μονάδας παραγωγής προϊόντος που βασίζεται σε αξιοποίηση πρωτότυπης εφεύρεσης, εξοπλισμός αποθηκευτικών χώρων, αυτοματοποιημένα συστήματα μεταφοράς προϊόντων και πρώτων υλών στους χώρους μεταφοράς και αποθήκευσης, μηχανές γραφείου, ηλεκτρονικοί υπολογιστές, εξοπλισμός μηχανογράφησης, και ηλεκτρονικής δικτύωσης, εξοπλισμός τηλεπικοινωνιών και/ή αναβάθμιση υφιστάμενων συστημάτων τηλεπικοινωνίας, τηλεφωνικά κέντρα, δίκτυο ISDN, συστήματα και συσκευές ασύρματης επικοινωνίας, εφαρμογές λογισμικού περιλαμβανομένων των εφαρμογών για τηλεργασία και τηλεκπαίδευση ή αναβάθμιση υφιστάμενων συστημάτων λογισμικού για την αυτοματοποίηση των διοικητικών και παραγωγικών διαδικασιών των επιχειρήσεων).
		6	Δικαιώματα τεχνογνωσίας	Αγορά Δικαιωμάτων τεχνογνωσίας ή και αδειών εκμετάλλευσης για την κατασκευή πρωτότυπης εφεύρεσης (οι επιλέξιμες δαπάνες δεν μπορούν να υπερβαίνουν σε ποσοστό το 10% του συνολικού προϋπολογισμού του επιλέξιμου παραγωγικού εξοπλισμού).
6	Δημιουργία, επέκταση, εκσυγχρονισμός εργαστηρίων εφαρμοσμένης βιομηχανικής έρευνας	1	Κτίρια και εγκαταστάσεις	Οικοδομικές εργασίες ηλεκτρομηχανολογικές και γενικές εγκαταστάσεις για την κατασκευή, επέκταση, εκσυγχρονισμό εργαστηρίων εφαρμοσμένης βιομηχανικής έρευνας. Δεν περιλαμβάνονται οι δαπάνες έκδοσης αδειών.
		2	Μηχανήματα - Εξοπλισμός	Προμήθεια - μεταφορά και εγκατάσταση νέων σύγχρονων παραγωγικών μηχανημάτων και λοιπού εξοπλισμού για τη λειτουργία Εργαστηρίου εφαρμοσμένης βιομηχανικής έρευνας.
		5	Συστήματα αυτομα-τοποίησης	Προμήθεια - μεταφορά και εγκατάσταση συστημάτων αυτοματισμού, διαχείρισης υλικών, προμήθεια και εγκατάσταση ειδικών συστημάτων πληροφορικής (εξοπλισμού και λογισμικού).

Γ΄ Κ.Π.Σ. ΠΡΟΓΡΑΜΜΑΤΑ ΕΠΙΔΟΤΗΣΕΩΝ ΕΠΕΝΔΥΣΕΩΝ

7	Ανάπτυξη καινοτομιών στην παραγωγική διαδικασία	2	Μηχανήματα - Εξοπλισμός	Προμήθεια - μεταφορά και εγκατάσταση νέων σύγχρονων παραγωγικών μηχανημάτων και λοιπού εξοπλισμού για την εισαγωγή καινοτομίας στην παραγωγική διαδικασία.
		5	Συστήματα αυτομα-τοποίησης	Προμήθεια - μεταφορά και εγκατάσταση συστημάτων αυτοματισμού, εξοπλισμού, συσκευών και επιστημονικών οργάνων για την ανάπτυξη καινοτομιών στην παραγωγική διαδικασία.
		6	Δικαιώματα τεχνολογίας	Αγορά Δικαιωμάτων τεχνολογίας ή και αδειών εκμετάλλευσης για την ανάπτυξη καινοτομιών στην παραγωγική διαδικασία (οι επιλέξιμες δαπάνες δεν μπορούν να υπερβαίνουν σε ποσοστό το 10% του συνολικού προϋπολογισμού του επιλέξιμου παραγωγικού εξοπλισμού).
8	Εφαρμογή συστημάτων διασφάλισης ποιότητας των προϊόντων	2	Μηχανήματα - Εξοπλισμός	Προμήθεια - μεταφορά και εγκατάσταση συστημάτων αυτοματισμού, εξοπλισμού, συσκευών, για την εφαρμογή συστημάτων διασφάλισης της ποιότητας προκειμένου να πιστοποιηθούν κατά ISO ή άλλο σύστημα διασφάλισης ποιότητας.
		5	Συστήματα αυτομα-τοποίησης	Προμήθεια - μεταφορά και εγκατάσταση συστημάτων αυτοματισμού, εξοπλισμού, συσκευών, για την εφαρμογή συστημάτων διασφάλισης της ποιότητας προκειμένου να πιστοποιηθούν κατά ISO ή άλλο σύστημα διασφάλισης ποιότητας.
		7	Πιστοποίηση συστημάτων διασφάλισης ποιότητας	Μελέτη και πιστοποίηση για την εφαρμογή συστημάτων διασφάλισης ποιότητας των προϊόντων (μέγιστο επιλέξιμο κόστος 10.000€). Η δαπάνη αυτή είναι επιλέξιμη μόνον αν, κατά το στάδιο ελέγχου της επένδυσης, συνοδεύεται από το σχετικό αίτημα πιστοποίησης που έχει υποβληθεί στον αρμόδιο για την πιστοποίηση φορέα.
9	Ενσωμάτωση αποτελεσμάτων έρευνας στην παραγωγή	2	Μηχανήματα - Εξοπλισμός	Προμήθεια - μεταφορά και εγκατάσταση νέων σύγχρονων παραγωγικών μηχανημάτων και λοιπού εξοπλισμού για την ενσωμάτωση αποτελεσμάτων έρευνας στην παραγωγή.
		5	Συστήματα αυτομα-τοποίησης	Προμήθεια - μεταφορά και εγκατάσταση συστημάτων αυτοματισμού, εξοπλισμού, συσκευών για την ενσωμάτωση των αποτελεσμάτων έρευνας στην παραγωγή περιλαμβανομένης της προμήθειας και εγκατάστασης ειδικών συστημάτων πληροφορικής(εξοπλισμός και λογισμικό) .
		6	Δικαιώματα τεχνολογίας	Αγορά Δικαιωμάτων ή αδειών εκμετάλλευσης για την ενσωμάτωση των αποτελεσμάτων έρευνας στην παραγωγή (οι επιλέξιμες δαπάνες δεν μπορούν να υπερβαίνουν σε ποσοστό το 10% του συνολικού προϋπολογισμού του επιλέξιμου παραγωγικού εξοπλισμού).

Γ΄ Κ.Π.Σ. ΠΡΟΓΡΑΜΜΑΤΑ ΕΠΙΔΟΤΗΣΕΩΝ ΕΠΕΝΔΥΣΕΩΝ

ΕΠΙΛΕΞΙΜΕΣ ΕΝΕΡΓΕΙΕΣ		ΠΙΝΑΚΑΣ 5B - ΕΠΕΞΗΓΗΣΕΙΣ ΓΙΑ ΤΗΝ ΕΠΙΛΕΞΙΜΟΤΗΤΑ ΑΝΑ ΚΑΤΗΓΟΡΙΑ ΕΠΙΛΕΞΙΜΗΣ ΕΝΕΡΓΕΙΑΣ ΚΑΙ ΕΠΙΛΕΞΙΜΗΣ ΔΑΠΑΝΗΣ ΘΕΜΑΤΙΚΗ ΕΝΟΤΗΤΑ "ΤΟΥΡΙΣΜΟΣ"		
		ΚΑΤΗΓΟΡΙΑ ΕΠΙΛΕΞΙΜΩΝ ΔΑΠΑΝΩΝ	ΠΕΡΙΓΡΑΦΗ ΕΙΔΟΥΣ ΔΑΠΑΝΩΝ	
1	Εκσυγχρονισμός κτιρίων και εγκαταστάσεων τουριστικών καταλυμάτων	1	Κτίρια και εγκαταστάσεις	Οικοδομικές εργασίες, ηλεκτρομηχανολογικές και ειδικές εγκαταστάσεις και εξοπλισμός των τουριστικών καταλυμάτων, διαμόρφωση, βελτίωση και αναβάθμιση περιβάλλοντος χώρου (πλακοστρώσεις, περιτοιχίσεις, βαθμίδες, δένδροφυτεύσεις και κυπιοτεχνικές διαμορφώσεις κ.λπ.), κατασκευή ή εκσυγχρονισμός χώρων για τον εμπλουτισμό των παρεχομένων υπηρεσιών (π.χ. αθλητικές εγκαταστάσεις, παιδικές χαρές, αίθουσες πολλαπλών χρήσεων). Δεν περιλαμβάνονται οι δαπάνες έκδοσης αδειών.
		2	Μηχανήματα - Εξοπλισμός	Προμήθεια - μεταφορά και εγκατάσταση καινούριου ξενοδοχειακού εξοπλισμού (έπιπλα και λοιπός ξενοδοχειακός εξοπλισμός) και λοιπού εξοπλισμού. Στον εξοπλισμό περιλαμβάνονται και αυτοκινούμενα μεταφορικά μέσα επαγγελματικής και μόνον χρήσης (όπως φορτηγών ιδιωτικής χρήσης, ψυγείων, κλπ.) αποκλειόμενης ρητώς της αγοράς επιβατικών αυτοκινήτων ιδιωτικής χρήσης. Η δαπάνη για μεταφορικά μέσα δεν μπορεί να υπερβαίνει το ποσό των 30.000€ ανά επιχείρηση και πρέπει να αποτελεί συνοδευτική δαπάνη της συνολικής παραγωγικής επένδυσης.
		3	Εξοπλισμός και εγκαταστάσεις προστασίας του περιβάλλοντος	Προμήθεια - μεταφορά και εγκατάσταση εξοπλισμού και εγκαταστάσεων προστασίας του περιβάλλοντος (περιορισμού της ρύπανσης του εδάφους, υπεδάφους, των υδάτων και της ατμόσφαιρας), την αποκατάσταση του φυσικού περιβάλλοντος και την ανακύκλωση του ύδατος.
		4	Εξοπλισμός και εγκαταστάσεις εξοικονόμησης ενέργειας	Προμήθεια - μεταφορά και εγκατάσταση εξοπλισμού και εγκαταστάσεων εξοικονόμησης ενέργειας (αξιοποίηση των ανανεώσιμων πηγών ενέργειας, υποκατάσταση των υγρών καυσίμων, ανάκτηση απορριπτόμενης θερμότητας, εξοικονόμηση ύδατος).
		5	Συστήματα αυτομα- τοποίησης	Προμήθεια - μεταφορά και εγκατάσταση συστημάτων αυτοματοποίησης (κλειστά συστήματα παρακολούθησης -κάμερες-, ηλεκτρονικές κλειδαριές, συστήματα τηλεχειρισμού, συστήματα ηλεκτρονικού χειρισμού φωτισμού και κλειδαριών -κάρτες-, συστήματα αυτόματης λειτουργίας των ηλεκτρονικών εγκαταστάσεων, κεντρικό σύστημα μετάδοσης ήχου και εικόνας, infokiosk, πολυμέσα, ειδικά συστήματα πληροφορικής (εξοπλισμός και λογισμικό), ηλεκτρονική δικτύωση, εξοπλισμός τηλεπικοινωνιών και αναβάθμιση υφιστάμενων συστημάτων τηλεπικοινωνίας, τηλεφωνικά κέντρα, δίκτυο ISDN, συστήματα και συσκευές ασύρματης επικοινωνίας, κ.λπ.).

Γ΄ Κ.Π.Σ. ΠΡΟΓΡΑΜΜΑΤΑ ΕΠΙΔΟΤΗΣΕΩΝ ΕΠΕΝΔΥΣΕΩΝ

2	Εξορθολογισμός, εκσυγχρονισμός υπηρεσιών και διοικητικών διαδικασιών της επιχείρησης	2	Μηχανήματα – Εξοπλισμός	Προμήθεια - μεταφορά και εγκατάσταση νέου ξενοδοχειακού εξοπλισμού (έπιπλα και λοιπός ξενοδοχειακός εξοπλισμός) και λοιπού εξοπλισμού. Στον εξοπλισμό περιλαμβάνονται και αυτοκινούμενα μεταφορικά μέσα επαγγελματικής και μόνον χρήσης (όπως φορητών ιδιωτικής χρήσης, ψυγείων, κλπ.) αποκλειόμενης ρητώς της αγοράς επιβατικών αυτοκινήτων ιδιωτικής χρήσης. Η δαπάνη για μεταφορικά μέσα δεν μπορεί να υπερβαίνει το ποσό των 30.000€ ανά επιχείρηση και πρέπει να αποτελεί συνοδευτική εργασία της συνολικής επένδυσης.
		5	Συστήματα αυτομα-τοποίησης	Προμήθεια - μεταφορά και εγκατάσταση συστημάτων αυτοματοποίησης (κλειστά συστήματα παρακολούθησης -κάμερες-, ηλεκτρονικές κλειδαριές, συστήματα τηλεχειρισμού, συστήματα ηλεκτρονικού χειρισμού φωτισμού και κλειδαριών -κάρτες-, συστήματα αυτόματης λειτουργίας των ηλεκτρονικών εγκαταστάσεων, κεντρικό σύστημα μετάδοσης ήχου και εικόνας, infokiosk, πολυμέσα, ειδικά συστήματα πληροφορικής (εξοπλισμός και λογισμικό), ηλεκτρονική δικτύωση, εξοπλισμός τηλεπικοινωνιών και αναβάθμιση υφιστάμενων συστημάτων τηλεπικοινωνίας, τηλεφωνικά κέντρα, δίκτυο ISDN, συστήματα και συσκευές ασύρματης επικοινωνίας, κ.λπ.).
		8	Δαπάνες προώθησης	Δαπάνες συμμετοχής σε εμπορικές εκθέσεις ή συμβουλευτικές υπηρεσίες απαραίτητες για το λανσάρισμα ενός νέου ή ήδη υπάρχοντος προϊόντος σε μια νέα αγορά. Η δαπάνη δεν μπορεί να υπερβαίνει το ποσό των 15.000€
3	Ανάπτυξη καινοτομιών στην παραγωγική διαδικασία	2	Μηχανήματα – Εξοπλισμός	Προμήθεια - μεταφορά και εγκατάσταση νέου ξενοδοχειακού εξοπλισμού (έπιπλα και λοιπός ξενοδοχειακός εξοπλισμός) και λοιπού εξοπλισμού.
		3	Εξοπλισμός και εγκαταστάσεις προστασίας του περιβάλλοντος	Προμήθεια - μεταφορά και εγκατάσταση εξοπλισμού και εγκαταστάσεων προστασίας του περιβάλλοντος (περιορισμού της ρύπανσης του εδάφους, υπεδάφους, των υδάτων και της ατμόσφαιρας), την αποκατάσταση του φυσικού περιβάλλοντος και την ανακύκλωση του ύδατος.
		5	Συστήματα αυτομα-τοποίησης	Προμήθεια - μεταφορά και εγκατάσταση συστημάτων αυτοματοποίησης (κλειστά συστήματα παρακολούθησης -κάμερες-, ηλεκτρονικές κλειδαριές, συστήματα τηλεχειρισμού, συστήματα ηλεκτρονικού χειρισμού φωτισμού και κλειδαριών -κάρτες-, συστήματα αυτόματης λειτουργίας των ηλεκτρονικών εγκαταστάσεων, κεντρικό σύστημα μετάδοσης ήχου και εικόνας, infokiosk, πολυμέσα, ειδικά συστήματα πληροφορικής (εξοπλισμός και λογισμικό), ηλεκτρονική δικτύωση, εξοπλισμός τηλεπικοινωνιών και αναβάθμιση υφιστάμενων συστημάτων τηλεπικοινωνίας, τηλεφωνικά κέντρα, δίκτυο ISDN, συστήματα και συσκευές ασύρματης επικοινωνίας, κ.λπ.).
		7	Πιστοποίηση συστημάτων διασφάλισης ποιότητας	Μελέτη και πιστοποίηση για την εφαρμογή συστημάτων διασφάλισης ποιότητας των προϊόντων (μέγιστο επιλέξιμο κόστος 10.000€). Η δαπάνη αυτή είναι επιλέξιμη μόνον αν, κατά το στάδιο ελέγχου της επένδυσης, συνοδεύεται από το σχετικό αίτημα πιστοποίησης που έχει υποβληθεί στον αρμόδιο για την πιστοποίηση φορέα.

Γ΄ Κ.Π.Σ. ΠΡΟΓΡΑΜΜΑΤΑ ΕΠΙΔΟΤΗΣΕΩΝ ΕΠΕΝΔΥΣΕΩΝ

4	Ανάπτυξη καινοτομιών (ανάπτυξη και διαχείριση ειδικών μορφών τουρισμού, infokiosk, πολυμέσα, κ.λπ.)	1	Βελτίωση, αναβάθμιση, εκσυγχρονισμός κτιρίων & εγκαταστάσεων	Οικοδομικές εργασίες, ηλεκτρομηχανολογικές και ειδικές εγκαταστάσεις, διαμόρφωση, βελτίωση και αναβάθμιση περιβάλλοντος χώρου (πλακοστρώσεις, περιτοιχίσεις, βαθμίδες, δένδροφυτεύσεις και κυπιοτεχνικές διαμορφώσεις κ.λπ.), κατασκευή ή εκσυγχρονισμός χώρων για τον εμπλουτισμό των παρεχομένων υπηρεσιών (π.χ. αθλητικές εγκαταστάσεις, παιδικές χαρές, αίθουσες πολλαπλών χρήσεων). Δεν περιλαμβάνονται οι δαπάνες έκδοσης αδειών.
		2	Μηχανήματα – Εξοπλισμός	Προμήθεια - μεταφορά και εγκατάσταση νέων μηχανημάτων και εξοπλισμού σύγχρονης τεχνολογίας για την ανάπτυξη καινοτομιών (ανάπτυξη και διαχείριση ειδικών μορφών τουρισμού, infokiosk, πολυμέσα, κ.λπ.).
		3	Εξοπλισμός και εγκαταστάσεις προστασίας του περιβάλλοντος	Προμήθεια - μεταφορά και εγκατάσταση εξοπλισμού και εγκαταστάσεων προστασίας του περιβάλλοντος (περιορισμού της ρύπανσης του εδάφους, υπεδάφους, των υδάτων και της ατμόσφαιρας), την αποκατάσταση του φυσικού περιβάλλοντος και την ανακύκλωση του ύδατος.
		4	Εξοπλισμός και εγκαταστάσεις εξοικονόμησης ενέργειας	Προμήθεια - μεταφορά και εγκατάσταση εξοπλισμού και εγκαταστάσεων εξοικονόμησης ενέργειας (αξιοποίηση των ανανεώσιμων πηγών ενέργειας, υποκατάσταση των υγρών καυσίμων, ανάκτηση απορριπτόμενης θερμότητας, εξοικονόμηση ύδατος).
		5	Συστήματα αυτομα-τοποίησης	Προμήθεια - μεταφορά και εγκατάσταση συστημάτων αυτοματοποίησης (κλειστά συστήματα παρακολούθησης -κάμερες-, ηλεκτρονικές κλειδαριές, συστήματα τηλεχειρισμού, συστήματα ηλεκτρονικού χειρισμού φωτισμού και κλειδαριών -κάρτες-, συστήματα αυτόματης λειτουργίας των ηλεκτρονικών εγκαταστάσεων, κεντρικό σύστημα μετάδοσης ήχου και εικόνας, infokiosk, πολυμέσα, ειδικά συστήματα πληροφορικής (εξοπλισμός και λογισμικό), ηλεκτρονική δικτύωση, εξοπλισμός τηλεπικοινωνιών και αναβάθμιση υφιστάμενων συστημάτων τηλεπικοινωνίας, τηλεφωνικά κέντρα, δίκτυο ISDN, συστήματα και συσκευές ασύρματης επικοινωνίας, κ.λπ.).
		6	Δικαιώματα τεχνογνωσίας	Αγορά Δικαιωμάτων τεχνογνωσίας ή αδειών εκμετάλλευσης για την ανάπτυξη καινοτομιών στη διαχείριση ειδικών μορφών τουρισμού, infokiosk, πολυμέσα κ.λπ. Οι δαπάνες αυτές δεν μπορούν να υπερβαίνουν σε ποσοστό το 3% του συνολικού επιχορηγούμενου προϋπολογισμού της υποβαλλόμενης πρότασης.

Γ΄ Κ.Π.Σ. ΠΡΟΓΡΑΜΜΑΤΑ ΕΠΙΔΟΤΗΣΕΩΝ ΕΠΕΝΔΥΣΕΩΝ

ΕΠΙΛΕΞΙΜΕΣ ΕΝΕΡΓΕΙΕΣ		ΠΙΝΑΚΑΣ 5Γ - ΕΠΕΞΗΓΗΣΕΙΣ ΓΙΑ ΤΗΝ ΕΠΙΛΕΞΙΜΟΤΗΤΑ ΑΝΑ ΚΑΤΗΓΟΡΙΑ ΕΠΙΛΕΞΙΜΗΣ ΕΝΕΡΓΕΙΑΣ ΚΑΙ ΕΠΙΛΕΞΙΜΗΣ ΔΑΠΑΝΗΣ		
		ΘΕΜΑΤΙΚΗ ΕΝΟΤΗΤΑ "ΛΟΙΠΟΙ ΚΛΑΔΟΙ ΤΟΥ ΤΡΙΤΟΓΕΝΗ ΤΟΜΕΑ"		
		ΚΑΤΗΓΟΡΙΑ ΕΠΙΛΕΞΙΜΩΝ ΔΑΠΑΝΩΝ	ΠΕΡΙΓΡΑΦΗ ΕΙΔΟΥΣ ΔΑΠΑΝΩΝ	
1	Δημιουργία, επέκταση, εκσυγχρονισμός χώρων διοίκησης, λειτουργίας, διάθεσης και ανάπτυξης εργασιών της επιχείρησης	1	Κτίρια και εγκαταστάσεις	Οικοδομικές εργασίες ηλεκτρομηχανολογικές και ειδικές εγκαταστάσεις στους χώρους διοίκησης, λειτουργίας, διάθεσης και ανάπτυξης εργασιών των επιχειρήσεων. Οι παρεμβάσεις για τη βελτίωση, αναβάθμιση και διαμόρφωση περιβάλλοντος χώρου περιλαμβάνονται μόνον εφόσον αποτελούν συνοδευτικές εργασίες. Δεν περιλαμβάνονται οι δαπάνες έκδοσης αδειών.
		2	Μηχανήματα - Εξοπλισμός	Προμήθεια και εγκατάσταση καινούριου σύγχρονου εξοπλισμού απαραίτητου για τη λειτουργία της επιχείρησης. Στον εξοπλισμό περιλαμβάνονται και αυτοκινούμενα μεταφορικά μέσα επαγγελματικής και μόνον χρήσης (όπως φορτηγών ιδιωτικής χρήσης, ψυγείων, κλπ.) αποκλειόμενης ρητώς της αγοράς επιβατικών αυτοκινήτων ιδιωτικής χρήσης. Η δαπάνη για μεταφορικά μέσα δεν μπορεί να υπερβαίνει το ποσό των 30.000€ ανά επιχείρηση δεν είναι επιλέξιμη για τις επιχειρήσεις με κωδ. ΣΤΑΚΟΔ 633 και πρέπει να αποτελεί συνοδευτική εργασία της συνολικής επένδυσης.
		3	Εξοπλισμός και εγκαταστάσεις προστασίας του περιβάλλοντος	Προμήθεια - μεταφορά και εγκατάσταση εξοπλισμού και εγκαταστάσεων προστασίας του περιβάλλοντος (περιορισμού της ρύπανσης του εδάφους, υπεδάφους, των υδάτων και της ατμόσφαιρας), την αποκατάσταση του φυσικού περιβάλλοντος και την ανακύκλωση του ύδατος.
		4	Εξοπλισμός και εγκαταστάσεις εξοικονόμησης ενέργειας	Προμήθεια - μεταφορά και εγκατάσταση εξοπλισμού και εγκαταστάσεων εξοικονόμησης ενέργειας (αξιοποίηση των ανανεώσιμων πηγών ενέργειας, υποκατάσταση των υγρών καυσίμων, ανάκτηση απορριπτόμενης θερμότητας, εξοικονόμηση ύδατος).
		5	Συστήματα αυτομα-τοποίησης	Προμήθεια - μεταφορά και εγκατάσταση συστημάτων αυτοματισμού, εξοπλισμού, συσκευών για την εφαρμογή συστημάτων διασφάλισης της ποιότητας προκειμένου να πιστοποιηθούν.



Γ΄ Κ.Π.Σ. ΠΡΟΓΡΑΜΜΑΤΑ ΕΠΙΔΟΤΗΣΕΩΝ ΕΠΕΝΔΥΣΕΩΝ

2	Εξορθολογισμός, εκσυγχρονισμός υπηρεσιών και διοικητικών διαδικασιών της επιχείρησης	2	Μηχανήματα – Εξοπλισμός	Προμήθεια και εγκατάσταση καινούριου σύγχρονου εξοπλισμού απαραίτητου για τη λειτουργία της επιχείρησης. Στον εξοπλισμό περιλαμβάνονται και αυτοκινούμενα μεταφορικά μέσα επαγγελματικής και μόνον χρήσης (όπως φορτηγών ιδιωτικής χρήσης, ψυγείων, κλπ.) αποκλειόμενης ρητώς της αγοράς επιβατικών αυτοκινήτων ιδιωτικής χρήσης. Η δαπάνη για μεταφορικά μέσα δεν μπορεί να υπερβαίνει το ποσό των 30.000€ ανά επιχείρηση δεν είναι επιλέξιμη για τις επιχειρήσεις με κωδ. ΣΤΑΚΟΔ 633 και πρέπει να αποτελεί συνοδευτική εργασία της συνολικής επένδυσης.
		5	Συστήματα αυτομα-τοποίησης	Προμήθεια και εγκατάσταση καινούριων και σύγχρονων συστημάτων αυτοματοποίησης, διαχείρισης και ελέγχου των διοικητικών διαδικασιών, προμήθεια ή ανάπτυξη και εγκατάσταση ειδικού λογισμικού και εξοπλισμού πληροφορικής.
		8	Δαπάνες προώθησης	Δαπάνες συμμετοχής σε εμπορικές εκθέσεις ή συμβουλευτικές υπηρεσίες απαραίτητες για το λανσάρισμα ενός νέου ή ήδη υπάρχοντος προϊόντος σε μια νέα αγορά. Η δαπάνη δεν μπορεί να υπερβαίνει το ποσό των 15.000€.
3	Ανάπτυξη καινοτομιών στην παραγωγική διαδικασία	2	Μηχανήματα – Εξοπλισμός	Προμήθεια - μεταφορά και εγκατάσταση νέων σύγχρονων μηχανημάτων και λοιπού εξοπλισμού για την εφαρμογή συστημάτων διασφάλισης ποιότητας των προϊόντων στο πλαίσιο απόκτησης πιστοποίησης.
		3	Εξοπλισμός και εγκαταστάσεις προστασίας του περιβάλλοντος	Προμήθεια - μεταφορά και εγκατάσταση εξοπλισμού και εγκαταστάσεων προστασίας του περιβάλλοντος (περιορισμού της ρύπανσης του εδάφους, υπεδάφους, των υδάτων και της ατμόσφαιρας), την αποκατάσταση του φυσικού περιβάλλοντος και την ανακύκλωση του ύδατος.
		5	Συστήματα αυτομα-τοποίησης	Προμήθεια - μεταφορά και εγκατάσταση συστημάτων αυτοματισμού, εξοπλισμού, συσκευών για την εφαρμογή συστημάτων διασφάλισης της ποιότητας προκειμένου να πιστοποιηθούν.
		7	Πιστοποίηση συστημάτων διασφάλισης ποιότητας	Μελέτη και πιστοποίηση για την εφαρμογή συστημάτων διασφάλισης ποιότητας των προϊόντων (μέγιστο επιλέξιμο κόστος 10.000€). Η δαπάνη αυτή είναι επιλέξιμη μόνον αν, κατά το στάδιο ελέγχου της επένδυσης, συνοδεύεται από το σχετικό αίτημα πιστοποίησης που έχει υποβληθεί στον αρμόδιο για την πιστοποίηση φορέα.

Γ΄ Κ.Π.Σ. ΠΡΟΓΡΑΜΜΑΤΑ ΕΠΙΔΟΤΗΣΕΩΝ ΕΠΕΝΔΥΣΕΩΝ

4	Ανάπτυξη καινοτομιών (ανάπτυξη και διαχείριση ειδικών μορφών τουρισμού, infokiosk, πολυμέσα, κ.λπ.)	1	Κτίρια και εγκαταστάσεις	Οικοδομικές εργασίες ηλεκτρομηχανολογικές και ειδικές εγκαταστάσεις στους χώρους διοίκησης, λειτουργίας, διάθεσης και ανάπτυξης εργασιών των επιχειρήσεων. Οι δράσεις για τη βελτίωση, αναβάθμιση και διαμόρφωση περιβάλλοντος χώρου περιλαμβάνονται μόνον εφόσον αποτελούν συνοδευτικές εργασίες. Δεν περιλαμβάνονται οι δαπάνες έκδοσης αδειών.
		2	Μηχανήματα – Εξοπλισμός	Προμήθεια - μεταφορά και εγκατάσταση νέων μηχανημάτων και εξοπλισμού σύγχρονης τεχνολογίας για την ανάπτυξη καινοτομιών (πολυμέσα, infokiosk, εφαρμογή αποτελεσμάτων έρευνας κ.λπ.).
		3	Εξοπλισμός και εγκαταστάσεις προστασίας του περιβάλλοντος	Προμήθεια - μεταφορά και εγκατάσταση εξοπλισμού και εγκαταστάσεων προστασίας του περιβάλλοντος (περιορισμού της ρύπανσης του εδάφους, υπεδάφους, των υδάτων και της ατμόσφαιρας), την αποκατάσταση του φυσικού περιβάλλοντος και την ανακύκλωση του ύδατος.
		4	Εξοπλισμός και εγκαταστάσεις εξοικονόμησης ενέργειας	Προμήθεια - μεταφορά και εγκατάσταση εξοπλισμού και εγκαταστάσεων εξοικονόμησης ενέργειας (αξιοποίηση των ανανεώσιμων πηγών ενέργειας, υποκατάσταση των υγρών καυσίμων, ανάκτηση απορριπτόμενης θερμότητας, εξοικονόμηση ύδατος).
		5	Συστήματα αυτομα-τοποίησης	Προμήθεια - μεταφορά και εγκατάσταση συστημάτων αυτοματισμού, εξοπλισμού, συσκευών για την ανάπτυξη καινοτομιών.
		6	Δικαιώματα τεχνολογίας	Αγορά Δικαιωμάτων τεχνολογίας ή αδειών εκμετάλλευσης για την ανάπτυξη infokiosk, πολυμέσα κ.λπ. Οι δαπάνες αυτές δε μπορεί να υπερβαίνουν σε ποσοστό το 3% του συνολικού επιχορηγούμενου προϋπολογισμού της υποβαλλόμενης πρότασης.
5	Ανάπτυξη προϊόντων και εφαρμογών πληροφορικής	2	Μηχανήματα – Εξοπλισμός	Προμήθεια - μεταφορά και εγκατάσταση νέων μηχανημάτων και εξοπλισμού για την ανάπτυξη προϊόντων και εφαρμογών πληροφορικής.
		5	Συστήματα αυτομα-τοποίησης	Προμήθεια - μεταφορά και εγκατάσταση συστημάτων αυτοματισμού, εξοπλισμού, συσκευών για την ανάπτυξη καινοτομιών.

## Κεφάλαιο Δεύτερο: Σύσταση Επενδυτικών Προτάσεων

### 2. Προετοιμασία – Υποβολή των Επενδυτικών Προτάσεων

#### 2.1. Απαραίτητες Ενέργειες για την Υποβολή Επενδυτικών Προτάσεων

Απαραίτητες ενέργειες για την ορθή προετοιμασία και υποβολή μιας επενδυτικής πρότασης είναι:

1. Ο υποψήφιος επενδυτής ελέγχει, εάν ο τόπος υλοποίησης της επένδυσης, βρίσκεται εντός των ορίων των επιλέξιμων τοπικών ζωνών εφαρμογής των Επιχειρησιακών Σχεδίων των Ολοκληρωμένων Δράσεων Αστικής Ανάπτυξης.
2. Στη συνέχεια, ελέγχει αν είναι δικαιούχος ενίσχυσης και εάν ανήκει σε μια από τις επιλέξιμες κατηγορίες επιχειρήσεων 2Α<sub>1</sub>, 2Α<sub>2</sub>, 2Β και 2Γ του Πρώτου Κεφαλαίου, §1.2.
3. Στη επόμενο στάδιο, επιλέγει τις «επιλέξιμες ενέργειες» και «επιλέξιμες δαπάνες» της επένδυσής του, οι οποίες συνιστούν της επενδυτική του πρόταση.
4. Για την υποβολή της επενδυτικής πρότασης, είναι απαραίτητη η συμπλήρωση του «Έντυπου Υποβολής Πρότασης». Το έντυπο αυτό περιλαμβάνει:
  - την Αίτηση,
  - το Ερωτηματολόγιο,
  - τα τυπικά δικαιολογητικά συμμετοχής και
  - κατάσταση υποβαλλομένων δικαιολογητικών.

Για τη συμπλήρωση του Έντυπου Υποβολής Πρότασης, ο δυνητικός δικαιούχος πρέπει:

- Να μελετήσει προσεκτικά και να συγκεντρώσει έγκαιρα όλα τα απαιτούμενα δικαιολογητικά συμμετοχής.

ü Να συμπληρώσει πλήρως, με ορθά στοιχεία και με σαφήνεια την Αίτηση και το Ερωτηματολόγιο.

5. Ο υποψήφιος επενδυτής, υποβάλλει το συμπληρωμένο έντυπο με τα απαραίτητα δικαιολογητικά σε Υποκατάστημα Τράπεζας της επιλογής του, εντός των γεωγραφικών ορίων της Περιφέρειας στην οποία θα πραγματοποιηθεί η επένδυση.

### **Εξαίρεση**

Σε περίπτωση που η επένδυση πρόκειται να πραγματοποιηθεί σε οποιοδήποτε νησί της χώρας πλην των νήσων Κρήτης και Εύβοιας, η επενδυτική πρόταση μπορεί να υποβληθεί από το δυνητικό τελικό αποδέκτη της ενίσχυσης σε οποιοδήποτε από τα υποκαταστήματα που έχουν ορισθεί από τον Τελικό Δικαιούχο για την εκτέλεση του έργου (Φορείς Υποδοχής), ανεξαρτήτως Περιφέρειας.

6. Το Έντυπο Υποβολής Πρότασης υποβάλλεται σε έντυπη (εις διπλούν) και ηλεκτρονική μορφή, είτε αυτοπροσώπως είτε δια του νόμιμου εκπροσώπου του φορέα επένδυσης, είτε με άλλο εξουσιοδοτημένο πρόσωπο. Η πρόταση δεν μπορεί να υποβληθεί ταχυδρομικώς ή με ταχυμεταφορά ή με μηχανικό μέσο (fax).

7. Μετά τη λήξη της προθεσμίας υποβολής των αιτήσεων και μέχρι το πέρας της διαδικασίας αξιολόγησης της πρότασης από την αρμόδια Τράπεζα, το τραπεζικό υποκατάστημα στο οποίο έχει υποβληθεί η επενδυτική πρόταση, μπορεί, εφόσον τούτο κρίνεται αναγκαίο, να ορίσει προθεσμία μέχρι πέντε εργάσιμες ημέρες, προκειμένου να προσκομίσει ο φορέας επένδυσης τυχόν πρόσθετα στοιχεία ή διευκρινίσεις.

8. Η ορθή και ολοκληρωμένη συμπλήρωση του Εντύπου Υποβολής Πρότασης αποτελεί αποκλειστική ευθύνη του υποψήφιου επενδυτή.

9. Σε περίπτωση επενδυτικής πρότασης, η οποία:

- ü Δεν πληροί τις προϋποθέσεις συμμετοχής, ή
- ü Δεν περιλαμβάνει τα απαιτούμενα στοιχεία και δικαιολογητικά, ή
- ü Αν και περιλαμβάνει τα κατά τα ανωτέρω δικαιολογητικά και στοιχεία, κατά τον έλεγχο και την εξέταση διαπιστώνονται σοβαρές ελλείψεις, οι οποίες καθιστούν αδύνατη την ολοκλήρωση της αξιολόγησής τους.
- ü Υποβλήθηκε σε αναρμόδιο υποκατάστημα, ή
- ü Υποβλήθηκε εκπρόθεσμα ή
- ü Έχει υποβληθεί περισσότερες από μία φορές στο πλαίσιο της παρούσας προκήρυξης,

**η πρόταση θεωρείται μη παραδεκτή.**

Το ίδιο (μη παραδεκτή πρόταση), ισχύει και όταν ένας φορέας επένδυσης υποβάλλει περισσότερες της μίας επενδυτικές προτάσεις στο πλαίσιο της παρούσας προκήρυξης.

10. Κάθε υποψήφιος επενδυτής πρέπει να τεκμηριώσει με τα απαραίτητα δικαιολογητικά τη δυνατότητα κάλυψης της ίδιας συμμετοχής, που ανέρχεται υποχρεωτικά σε ποσοστό τουλάχιστον 20% επί του συνόλου του επιλέξιμου κόστους της επενδυτικής πρότασης που υποβάλλει.

## 2.2. Παράδειγμα Υποβολής Πρότασης

Έστω ότι ένας ενδιαφερόμενος επενδυτής έχει εγκατεστημένη επιχείρηση στην Παλαιά Πόλη του Δήμου Πατρέων, με μοναδική δραστηριότητα την παραγωγή επίπλων και θέλει να πραγματοποιήσει επένδυση εντός των ορίων της αστικής τοπικής ζώνης του Επιχειρησιακού Σχεδίου «Αναβάθμιση της ποιότητας Ζωής Τμήματος της Παλαιάς Πόλης των

Πατρών» (βλ. Πίνακα του Παραρτήματος Ι, Επιλέξιμες Αστρικές Τοπικές Ζώνες στο τέλος της Πτυχιακής).

Η επιχείρηση λειτουργεί από το 1997. Ο μέσος ετήσιος κύκλος εργασιών τριετίας, ανέρχεται σε διακόσιες χιλιάδες ευρώ (200.000€).

Οι εργαζόμενοι είναι τρία (3) άτομα με μόνιμη εργασία και δύο (2) άτομα με εποχική απασχόληση τρεις μήνες το χρόνο.

Ο επενδυτής αυτός σχεδιάζει να εκσυγχρονίσει τα κτίριά του με ποσό 100.000€ και τη διαδικασία παραγωγής του με ποσό 70.000€ και να πιστοποιήσει κατά ISO το σύστημα διασφάλισης ποιότητας της επιχείρησής του, με 16.000€. Οι δαπάνες που θα απαιτηθούν για την υλοποίηση του επενδυτικού του σχεδίου, προϋπολογίζονται σε 186.000€. Με αυτά τα δεδομένα:

1. Ελέγχεται καταρχήν η επιλεξιμότητα της επιχείρησης ως εξής:

α. Η προτεινόμενη επένδυση, θα υλοποιηθεί εντός των ορίων της επιλεγμένης αστικής τοπικής ζώνης (βλ. πίνακα του Παραρτήματος Ι).

β. Η επιχείρηση είναι υφιστάμενη, με κωδικό 36 κατά ΣΤΑΚΟΔ (επιλέξιμος κωδικός σύμφωνα με τον πίνακα 2Α).

γ. Το σύνολο του κύκλου εργασιών κατά την τελευταία τριετία, προέρχεται από δραστηριότητα μεταποίησης.

δ. Ο μέσος ετήσιος κύκλος εργασιών της τελευταίας τριετίας, βρίσκεται εντός των ορίων της παραγράφου 1.3.1. του Πρώτου Κεφαλαίου (από 10.000€ έως 10.000.000€).

ε. Απασχόλησε κατά την τελευταία κλεισμένη χρήση το ισοδύναμο 3,5 εργαζομένων  $(3+2*3/12)$  και επομένως βρίσκεται εντός των καθορισμένων ορίων (0-50 εργαζόμενοι σύμφωνα με την παράγραφο 1.3.2. του Πρώτου Κεφαλαίου).

Η επιχείρηση είναι **επιλέξιμη** και συνεπώς **μπορεί** να υποβάλλει επενδυτική πρόταση.

2. Στη συνέχεια, ο υποψήφιος επενδυτής πρέπει να προσδιορίσει τις επιλέξιμες δαπάνες που θα απαιτηθούν για την πραγματοποίηση της επένδυσής του. Η επιλογή των δαπανών που τυγχάνουν ενίσχυσης, γίνεται με τη χρήση του πίνακα 3Α ΤΟΥ Πρώτου Κεφαλαίου. Ο υποψήφιος επενδυτής για κάθε μία από τις ενέργειες με κωδικούς 1(δημιουργία, επέκταση, εκσυγχρονισμός χώρων παραγωγής, αποθήκευσης, διάθεσης, λειτουργίας και διοίκησης της επιχείρησης), 2 (εξορθολογισμός, διαφοροποίηση, εκσυγχρονισμός διαδικασιών παραγωγής και διοίκησης της επιχείρησης) και 8 (εφαρμογή συστημάτων διασφάλισης ποιότητας), μπορεί να επιλέξει μία ή περισσότερες από τις επιλέξιμες δαπάνες που αντιστοιχούν στις ενέργειες αυτές, σύμφωνα με τους Πίνακες 4Α και 5Α. Δηλαδή, για την πραγματοποίηση της ενέργειας με κωδικό 1, μπορεί να επιλέξει μία ή περισσότερες από τις κατηγορίες δαπανών 1 και 4 και επιλέξει την κατηγορία 1 (κτίρια και εγκαταστάσεις). Αντίστοιχα, για την πραγματοποίηση της ενέργειας με κωδικό 2, μπορεί να επιλέξει μία η περισσότερες από τις κατηγορίες δαπανών 2, 5 και 8 και επιλέγει την κατηγορία 5 (συστήματα αυτοματοποίησης), ενώ για την πραγματοποίηση της ενέργειας με κωδικό 8, μπορεί να επιλέξει μία ή περισσότερες από τις κατηγορίες δαπανών 2, 5 και 7 και επιλέγει την κατηγορία 7 (πιστοποίηση συστημάτων διασφάλισης ποιότητας).

Ο υποψήφιος επενδυτής, σύμφωνα με τις εργασίες που απαιτεί το επενδυτικό του σχέδιο, προχωρά σε «κωδικοποίηση» του επενδυτικού του σχεδίου, σύμφωνα με τον Πίνακα 4Α:

ΕΡΓΑΣΙΕΣ	ΕΝΕΡΓΕΙΕΣ
Εκσυγχρονισμός κτιρίων	1
Αυτοματοποίηση διαδικασίας παραγωγής	2
Πιστοποίηση κατά ISO	8

Γ' Κ.Π.Σ. ΠΡΟΓΡΑΜΜΑΤΑ ΕΠΙΔΟΤΗΣΕΩΝ ΕΠΕΝΔΥΣΕΩΝ

Εισάγοντας τις κατηγορίες δαπανών οι οποίες αντιστοιχούν στις παραπάνω ενέργειες καθώς και τα ποσά που απαιτούνται για την πραγματοποίηση των ενεργειών, ο πίνακας διαμορφώνεται ως εξής:

ΕΡΓΑΣΙΕΣ	ΕΝΕΡΓΕΙΕΣ	ΚΑΤ. ΔΑΠΑΝΗΣ	ΠΟΣΟ (€)
Εκσυγχρονισμός κτιρίων	1	1	100.000
Αυτοματοποίηση διαδικασίας παραγωγής	2	5	70.000
Πιστοποίηση κατά ISO	8	7	16.000
<b>ΣΥΝΟΛΟ</b>			<b>186.000</b>

Ο περιορισμός που πρέπει να τηρηθεί για τις παραπάνω ενέργειες και δαπάνες, είναι σύμφωνα με τον πίνακα 3Α:

Η κατηγορία δαπάνης 7 (Πιστοποίηση Συστημάτων Διασφάλισης Ποιότητας), δεν μπορεί να υπερβαίνει το ποσό των 10.000€

Εφόσον η προϋπόθεση αυτή δεν τηρείται καθώς το ποσό της κατηγορίας δαπάνης 7 είναι 16.000€, ο επενδυτής προβαίνει σε αναμόρφωση του επενδυτικού του σχεδίου, προκειμένου να τηρούνται τα παραπάνω και το επενδυτικό σχέδιο, τελικά, διαμορφώνεται ως εξής:

ΕΡΓΑΣΙΕΣ	ΕΝΕΡΓΕΙΕΣ	ΚΑΤ. ΔΑΠΑΝΗΣ	ΠΟΣΟ (€)
Εκσυγχρονισμός κτιρίων	1	1	100.000
Αυτοματοποίηση διαδικασίας παραγωγής	2	5	70.000
Πιστοποίηση κατά ISO	8	7	10.000
<b>ΣΥΝΟΛΟ</b>			<b>180.000</b>

Σύμφωνα με την παράγραφο 1.4 του Πρώτου Κεφαλαίου, η επιχορήγηση της επένδυσης ανέρχεται σε ποσοστό 60% επί του ενισχυόμενου προϋπολογισμού, που όμως δεν μπορεί να ξεπερνάει τις 165.000€ Στο παράδειγμά μας, παρόλο που το απαιτούμενο ποσό διαμορφώθηκε στα



180.000€ το ποσό της επιχορήγησης υπολογίζεται στα 99.000€ (δηλαδή 60% επί του ανώτατου επιτρεπόμενου ορίου των 165.000€). Τα ποσά αποτυπώνονται στον πίνακα που ακολουθεί:

Απαιτούμενος προϋπολογισμός	180.000 €
Μέγιστος ενισχυμένος προϋπολογισμός	165.000 €
Μη ενισχυμένος προϋπολογισμός	180000€ - 165.000€ = 15.000 €
Προβλεπόμενη επιχορήγηση	165.000€ * 60% = 99.000 €
Απαιτούμενη Ιδιωτική Συμμετοχή	180.000€ - 99.000€ = 81.000 €

Η απαιτούμενη ιδιωτική συμμετοχή, δηλ. το ποσό των 81.000€ διακρίνεται σε:

i. Απαιτούμενη Ιδιωτική Συμμετοχή ως ποσοστό του μέγιστου ενισχυόμενου προϋπολογισμού	165.000€ * 40% = 66.000 €
ii. Απαιτούμενη Ιδιωτική Συμμετοχή για το υπερβάλλον κόστος	180.000€ - 165.000€ = 15.000 €
<b>ΣΥΝΟΛΟ</b>	<b>81.000 €</b>

Ο επενδυτής έχει τις εξής δυνατότητες κάλυψης της Ιδιωτικής Συμμετοχής:

### 1. Χρήση τραπεζικού δανείου

Στην περίπτωση που ο υποψήφιος επενδυτής επιθυμεί να κάνει χρήση τραπεζικού δανείου, το χρηματοδοτικό σχήμα της επένδυσής του αναφορικά με τα ιδιωτικά κεφάλαια διαμορφώνεται ως εξής:

i. Απαιτούμενη Ιδιωτική Συμμετοχή ως ποσοστό του μέγιστου ενισχυόμενου προϋπολογισμού	66.000 €
Μέγιστο ποσό τραπεζικού δανείου	165.000€ * 20% = 33.000 €
Ποσό Ίδιας Συμμετοχής	66.000€ - 33.000€ = 33.000 €
ii. Απαιτούμενη Ιδιωτική Συμμετοχή για το υπερβάλλον κόστος	15.000 €
<b>Σύνολο τραπεζικού δανείου</b>	<b>33.000 €</b>

<b>Σύνολο Ιδιωτικής Συμμετοχής</b>	<b>33.000€ + 15.000€ = 48.000 €</b>
<b>ΓΕΝΙΚΟ ΣΥΝΟΛΟ</b>	<b>33.000€ + 48.000€ = 81.000 €</b>

## 2. Χρήση ίδιων κεφαλαίων

Σε περίπτωση που ο υποψήφιος επενδυτής δεν επιθυμεί να κάνει χρήση τραπεζικού δανείου, το σύνολο της ίδιας συμμετοχής, καλύπτεται αποκλειστικά από ίδια κεφάλαια:

i. Απαιτούμενη Ιδιωτική Συμμετοχή ως ποσοστό του μέγιστου ενισχυόμενου προϋπολογισμού	66.000 €
Ποσό τραπεζικού δανείου	0 €
Ποσό Ίδιας Συμμετοχής	66.000€ - 0 € = 66.000 €
ii. Απαιτούμενη Ιδιωτική Συμμετοχή για το υπερβάλλον κόστος (Ίδια Κεφάλαια)	15.000 €
<b>Σύνολο τραπεζικού δανείου</b>	<b>0 €</b>
<b>Σύνολο Ιδιωτικής Συμμετοχής</b>	<b>66.000€ + 15.000€ = 81.000 €</b>

**ΕΝΑΛΛΑΚΤΙΚΑ** ο επενδυτής θα μπορούσε να τροποποιήσει το επενδυτικό του σχέδιο, μειώνοντάς το στις 165.000€ Στην περίπτωση αυτή έστω ότι το επενδυτικό σχέδιο τροποποιείται ως εξής:

<b>ΕΡΓΑΣΙΕΣ</b>	<b>ΕΝΕΡΓΕΙΕΣ</b>	<b>ΚΑΤ. ΔΑΠΑΝΗΣ</b>	<b>ΠΟΣΟ (€)</b>
Εκσυγχρονισμός κτιρίων	1	1	85.000
Αυτοματοποίηση διαδικασίας παραγωγής	2	5	70.000
Πιστοποίηση κατά ISO	8	7	10.000
<b>ΣΥΝΟΛΟ</b>			<b>165.000</b>

Σύμφωνα με την παράγραφο 1.4 του Πρώτου Κεφαλαίου, η επιχορήγηση της επένδυσης ανέρχεται σε ποσοστό 60% επί του ενισχυόμενου προϋπολογισμού. Άρα, στο παράδειγμά μας υπολογίζεται στα 99.000€

(δηλαδή 60% επί του ανώτατου επιτρεπόμενου ορίου των 165.000€). Τα ποσά αποτυπώνονται στον πίνακα που ακολουθεί:

Απαιτούμενος προϋπολογισμός	165.000 €
Μέγιστος ενισχυόμενος προϋπολογισμός	165.000 €
Προβλεπόμενη επιχορήγηση	$165.000€ * 60\% = 99.000 €$
Απαιτούμενη Ιδιωτική Συμμετοχή	$165.000€ * 40\% = 66.000 €$

Ο επενδυτής έχει τις εξής δυνατότητες κάλυψης της Ιδιωτικής Συμμετοχής:

### 3. Χρήση τραπεζικού δανείου

Στην περίπτωση που ο υποψήφιος επενδυτής επιθυμεί να κάνει χρήση τραπεζικού δανείου, το χρηματοδοτικό σχήμα της επένδυσής του ως προς τα ιδιωτικά κεφάλαια διαμορφώνεται ως εξής:

Απαιτούμενη Ιδιωτική Συμμετοχή ως ποσοστό του μέγιστου ενισχυόμενου προϋπολογισμού	66.000 €
α. Μέγιστο ποσό τραπεζικού δανείου	$165.000€ * 20\% = 33.000 €$
β. Ποσό Ίδιας Συμμετοχής	$66.000€ - 33.000€ = 33.000€$

### 4. Χρήση ιδίων κεφαλαίων

Σε περίπτωση που ο υποψήφιος επενδυτής δεν επιθυμεί να κάνει χρήση τραπεζικού δανείου, το σύνολο της ίδιας συμμετοχής, καλύπτεται αποκλειστικά από ίδια κεφάλαια:

Απαιτούμενη Ιδιωτική Συμμετοχή ως ποσοστό του μέγιστου ενισχυόμενου προϋπολογισμού	66.000 €
α. Ποσό τραπεζικού δανείου	0 €
β. Ποσό Ίδιας Συμμετοχής	$66.000€ - 0€ = 66.000€$

## **Κεφάλαιο Τρίτο:Μελέτη Επενδυτικών Προτάσεων**

### **3.Αξιολόγηση και Έγκριση των Επενδυτικών Προτάσεων**

#### **3.1.Σύστημα Αξιολόγησης**

Οι προτάσεις των υποψήφιων επενδυτών, αξιολογούνται σύμφωνα με ένα καθορισμένο σύστημα αξιολόγησης. Τα αρμόδια όργανα που αξιολογούν, οι διαδικασίες αξιολόγησης και έγκρισης των επενδυτικών προτάσεων και τα κριτήρια της αξιολόγησης έχουν ως εξής.

##### **3.1.1.Τα Αρμόδια Όργανα Αξιολόγησης**

Τα αρμόδια όργανα για την αξιολόγηση των επενδυτικών προτάσεων είναι:

1. Οι Τράπεζες, στις οποίες υποβάλλονται οι επενδυτικές προτάσεις από τους υποψήφιους επενδυτές.
2. Οι Διατραπεζική Επιτροπή Αξιολόγησης<sup>1</sup>
3. Η Επιτροπή Ενστάσεων

##### **3.1.2.Η Διαδικασία Αξιολόγησης**

Η Διαδικασία για την αξιολόγηση των επενδυτικών προτάσεων που υποβάλλονται από τους υποψήφιους επενδυτές, μέχρι την έγκρισή τους, περιλαμβάνει τα ακόλουθα στάδια:

Στάδιο 1<sup>ο</sup>: Αξιολόγηση των επενδυτικών προτάσεων από τις Τράπεζες

Στάδιο 2<sup>ο</sup>: Έλεγχος της αξιολόγησης από τη Διατραπεζική Επιτροπή

---

1.Επταμελής επιτροπή αποτελούμενη από εκπροσώπους των Τελικών Δικαιούχων, με έργο την επιβεβαίωση της αξιολόγησης των επενδυτικών προτάσεων που έγινε από όλες τις Τράπεζες και τον καθορισμό των επενδύσεων που υπάγονται στις δράσεις.

Στάδιο 3<sup>ο</sup>: Έλεγχος διαθεσιμότητας απαιτούμενων πόρων και οριστικοποίηση της κατάστασης των προς χρηματοδότηση επενδύσεων.

Στάδιο 4<sup>ο</sup>: Κοινοποίηση αποτελεσμάτων αξιολόγησης στους επενδυτές - ενστάσεις – πρόσκληση για υπογραφή συμβάσεων

Στους παρακάτω πίνακες θα παρακολουθήσουμε αναλυτικά την περιγραφή των σταδίων της διαδικασίας της αξιολόγησης.

ΠΡΩΤΟ ΣΤΑΔΙΟ: ΑΞΙΟΛΟΓΗΣΗ ΤΩΝ ΕΠΕΝΔΥΤΙΚΩΝ ΠΡΟΤΑΣΕΩΝ ΑΠΟ ΤΙΣ ΤΡΑΠΕΖΕΣ	
ΑΝΤΙΚΕΙΜΕΝΟ	ΧΡΟΝΟΣ
Οι Τράπεζες αξιολογούν τις επενδυτικές προτάσεις που τους υποβάλουν οι υποψήφιοι επενδυτές. Η αξιολόγηση γίνεται σύμφωνα με τα κριτήρια που αναφέρονται στην παράγραφο <b>3.1.3.</b>	Μέσα σε διάστημα <b>25εργάσιμων ημερών</b> από την καταληκτική ημερομηνία υποβολής των επενδυτικών προτάσεων
Στη συνέχεια, κάθε Τράπεζα, υποβάλλει στη Διατραπεζική Επιτροπή: <b>1.</b> Κατάσταση με όλες τις παραδεκτές επενδυτικές προτάσεις που αξιολογήθηκαν, με φθίνουσα σειρά βαθμολόγησης, <b>2.</b> Κατάσταση με τις μη παραδεκτές επενδυτικές προτάσεις, <b>3.</b> Τυποποιημένα εισηγητικά σημειώματα	Μέσα σε διάστημα <b>5 εργάσιμων ημερών</b> από την ημερομηνία ολοκλήρωσης της αξιολόγησης

ΔΕΥΤΕΡΟ ΣΤΑΔΙΟ: ΕΛΕΓΧΟΣ ΤΗΣ ΑΞΙΟΛΟΓΗΣΗΣ ΑΠΟ ΤΗ ΔΙΑΤΡΑΠΕΖΙΚΗ ΕΠΙΤΡΟΠΗ	
ΑΝΤΙΚΕΙΜΕΝΟ	ΧΡΟΝΟΣ
Η Διατραπεζική Επιτροπή, με βάση τα στοιχεία που τις υπέβαλαν οι Τράπεζες(καταστάσεις, εισηγητικά σημειώματα), ελέγχει την αξιολόγηση και επιβεβαιώνει, ή όπου απαιτηθεί, αξιολογεί εκ νέου τις επενδυτικές προτάσεις.	Εντός <b>25 εργάσιμων ημερών</b> από την ημερομηνία παραλαβής των καταστάσεων και των εισηγητικών σημειωμάτων από τις Τράπεζες
Η Διατραπεζική Επιτροπή, συντάσσει τα ακόλουθα έγγραφα: <b>1.</b> μια ενιαία κατάσταση με τις <b>επενδυτικές προτάσεις που αξιολογήθηκαν θετικά</b> , κατά φθίνουσα σειρά αξιολόγησης, <b>2.</b> μια ενιαία κατάσταση με τις <b>επενδυτικές προτάσεις που αξιολογήθηκαν αρνητικά</b> , <b>3.</b> μια ενιαία κατάσταση με τις <b>επενδυτικές προτάσεις που κρίθηκαν ως μη παραδεκτές</b> , <b>4.</b> Πρακτικό επί των επενδυτικών προτάσεων. Με βάση τις παραπάνω καταστάσεις και λαμβάνοντας υπόψη τον διαθέσιμο προϋπολογισμό κάθε προκηρυσσόμενης δράσης, καθορίζει τις επιχειρήσεις που μπορεί να χρηματοδοτηθούν.	

Γ' Κ.Π.Σ. ΠΡΟΓΡΑΜΜΑΤΑ ΕΠΙΔΟΤΗΣΕΩΝ ΕΠΕΝΔΥΣΕΩΝ

ΤΡΙΤΟ ΣΤΑΔΙΟ: ΕΛΕΓΧΟΣ ΔΙΑΘΕΣΙΜΟΤΗΤΑΣ ΑΠΑΙΤΟΥΜΕΝΩΝ ΠΟΡΩΝ ΚΑΙ ΟΡΙΣΤΙΚΟΠΟΙΗΣΗ ΤΗΣ ΚΑΤΑΣΤΑΣΗΣ ΤΩΝ ΕΓΚΕΚΡΙΜΕΝΩΝ ΕΠΕΝΔΥΣΕΩΝ	
ΑΝΤΙΚΕΙΜΕΝΟ	
<p>Στην περίπτωση που οι διαθέσιμοι πόροι της προκηρυσσόμενης δράσης δεν επαρκούν για την χρηματοδότηση του συνόλου των επενδυτικών προτάσεων που έχουν αξιολογηθεί θετικά, ο αρμόδιος Γενικός Γραμματέας της Περιφέρειας δύναται να προχωρήσει στην αύξηση του προϋπολογισμού της προκηρυσσόμενης δράσης.</p> <p>Ο καθορισμός των επιχειρήσεων που χρηματοδοτούνται, γίνεται με βάση τη σειρά κατάταξής τους, στην κατάσταση των επενδυτικών προτάσεων που αξιολογήθηκαν θετικά και μέχρι την εξάντληση του αντίστοιχου προϋπολογισμού της δημόσιας επιχορήγησης και τις τυχόν αυξήσεις αυτού, μετά τη σχετική έγκριση από τον αρμόδιο Γενικό Γραμματέα της Περιφέρειας. Σε περίπτωση που προκύπτει ότι το απομένον ποσό της δημόσιας επιχορήγησης δεν επαρκεί για την κάλυψη όλων των τυχόν ισόβαθμων επενδυτικών προτάσεων, όλες οι ισόβαθμες επενδυτικές προτάσεις δεν προτείνονται προς χρηματοδότηση.</p>	

ΤΕΤΑΡΤΟ ΣΤΑΔΙΟ: ΚΟΙΝΟΠΟΙΗΣΗ ΑΠΟΤΕΛΕΣΜΑΤΩΝ ΑΞΙΟΛΟΓΗΣΗΣ ΣΤΟΥΣ ΕΠΕΝΔΥΤΕΣ - ΕΝΣΤΑΣΕΙΣ - ΠΡΟΣΚΛΗΣΗ ΓΙΑ ΥΠΟΓΡΑΦΗ ΣΥΜΒΑΣΕΩΝ	
ΑΝΤΙΚΕΙΜΕΝΟ	ΧΡΟΝΟΣ
<p>Οι επενδυτές ενημερώνονται με συστημένη επί αποδείξει επιστολή για τη χρηματοδότηση ή μη της επενδυτικής τους πρότασης. Οι επενδυτές των οποίων οι προτάσεις έχουν εγκριθεί προς χρηματοδότηση λαμβάνουν ταυτόχρονα σχέδιο σύμβασης και καλούνται να το υπογράψουν εντός προθεσμίας <b>τριάντα (30) ημερών από την παραλαβή του σχετικού υλικού.</b></p>	<p>Μέσα σε διάστημα <b>15 ημερών</b> από την παραλαβή του σχετικού πρακτικού από τη Διατραπεζική Επιτροπή Αξιολόγησης.</p>
<p>Οι ενστάσεις των δυνητικών δικαιούχων των ενισχύσεων υποβάλλονται στις Τράπεζες.</p>	<p>Μέσα σε αποκλειστική προθεσμία <b>15 ημερών</b> από την ημέρα της κοινοποίησης του αποτελέσματος της αξιολόγησης της επενδυτικής τους πρότασης.</p>
<p>Οι ενστάσεις εξετάζονται από την Επιτροπή Ενστάσεων.</p>	<p>Μέσα σε αποκλειστική προθεσμία <b>30 ημερών</b> από την κατάθεσή τους.</p>
<p>Οι Τράπεζες απαντούν επί των ενστάσεων στους αιτούντες, βάσει των αποφάσεων της Επιτροπής Ενστάσεων, οι οποίες είναι για αυτούς δεσμευτικές.</p>	<p>Εντός <b>5 ημερών</b> από την έκδοσή τους.</p>

ΕΠΙΣΗΜΑΝΣΗ
<p>Σε περίπτωση που ο επενδυτής δεν προσέλθει για την υπογραφή της σύμβασης εντός <b>30 ημερών</b> από την ημερομηνία ενημέρωσής του από την Τράπεζα, χάνει το δικαίωμα υπογραφής της σύμβασης, εκτός εάν υπάρχουν, κατ' εξαίρεση, τεκμηριωμένοι λόγοι καθυστέρησης για την υπογραφή της σύμβασης, τους οποίους οφείλει να γνωρίσει στην Τράπεζα εντός της παραπάνω προθεσμίας.</p>

## ΣΥΣΤΑΣΗ

Πριν ο επενδυτής υπογράψει τη σύμβαση με την Τράπεζα, συνιστάται να τη μελετήσει, ιδιαίτερος στα σημεία που αναφέρονται στην περιγραφή του εγκεκριμένου επενδυτικού σχεδίου και στις υποχρεώσεις του.

**3.1.3. Τα Κριτήρια Αξιολόγησης**

Τα κριτήρια αξιολόγησης των παραδεκτών επενδυτικών προτάσεων, είναι:

Κριτήριο 1: Επιχειρηματική ικανότητα του υποψήφιου επενδυτή

Κριτήριο 2: Δυνατότητα διάθεσης της ίδιας συμμετοχής

Κριτήριο 3: Βιωσιμότητα του υποψήφιου επενδυτή

Κριτήριο 4: Συμβολή της προτεινόμενης επένδυσης στην αύξηση της απασχόλησης

Κριτήριο 5: Αριότητα και πληρότητα της επενδυτικής πρότασης

Το σύνολο των στοιχείων που απαιτούνται για την εξέταση των παραπάνω κριτηρίων και υποκριτηρίων, λαμβάνονται από τα επίσημα στοιχεία των επιχειρήσεων (δηλαδή κατά περίπτωση: ισολογισμούς και ισοζύγια, φορολογικές δηλώσεις – Ε3, εκκαθαριστικά ΦΠΑ), καθώς και τα λοιπά στοιχεία που συνυποβάλλονται από το φορέα της επένδυσης, σύμφωνα με τον κατάλογο των τυπικών δικαιολογητικών.

Οι επενδυτικές προτάσεις που υποβάλλονται από υπό ίδρυση νέες επιχειρήσεις, ή από επιχειρήσεις που δεν τηρούν βιβλία ή που δεν έχουν συμπληρώσει μία τουλάχιστον πλήρη κλεισμένη οικονομική χρήση, δεν αξιολογούνται ως προς το τρίτο κριτήριο.

Σε περιπτώσεις επιχειρήσεων με μικτές δραστηριότητες, ως διαθέσιμα στοιχεία για την εφαρμογή των παραπάνω υποκριτηρίων, λαμβάνονται τα στοιχεία που αφορούν στο σύνολο των δραστηριοτήτων της επιχείρησης.

Αναλυτική περιγραφή της αξιολόγησης και του τρόπου βαθμολόγησης των κριτηρίων και υποκριτηρίων περιλαμβάνεται στο Παράρτημα IV.

Γ' Κ.Π.Σ. ΠΡΟΓΡΑΜΜΑΤΑ ΕΠΙΔΟΤΗΣΕΩΝ ΕΠΕΝΔΥΣΕΩΝ

Ειδικότερα, σχετικά με τον τρόπο αξιολόγησης των κριτηρίων, παρατίθενται οι Πίνακες που ακολουθούν:

Α/Α	ΚΡΙΤΗΡΙΟ	ΠΕΡΙΓΡΑΦΗ	ΕΦΑΡΜΟΓΗ	ΒΑΘΜΟΛΟΓΙΑ
1	<b>Επιχειρηματική ικανότητα του υποψήφιου επενδυτή</b>	Αξιολόγηση της ικανότητας του υποψήφιου επενδυτή να ανταποκριθεί στις απαιτήσεις της πραγματοποίησης και λειτουργίας της επενδυτικής του πρότασης. Ειδικότερα, αξιολογείται η φερεγγυότητα και η εμπειρία του υποψήφιου επενδυτή.	Όλες οι κατηγορίες επιχειρήσεων	Θετική ή αρνητική κρίση (ΝΑΙ - ΟΧΙ)
2	<b>Δυνατότητα διάθεσης της ίδιας συμμετοχής</b>	Αξιολόγηση της τεκμηρίωσης από τον υποψήφιο επενδυτή, της δυνατότητας κάλυψης της ίδιας συμμετοχής στο χρηματοδοτικό σχήμα της επένδυσης. Ειδικότερα, η δυνατότητα εξετάζεται σε σχέση με τα ακόλουθα: <b>1.</b> εισφορές μετρητών από τους μετόχους/εταίρους, αποκλειστικά για το σκοπό της επένδυσης, <b>2.</b> ύπαρξη ρευστών διαθέσιμων (υφιστάμενα φορολογηθέντα αποθεματικά εκτός του τακτικού), <b>3.</b> ύπαρξη λοιπών διαθέσιμων, <b>4.</b> συνδιασμοί των παραπάνω.	Όλες οι κατηγορίες επιχειρήσεων	Θετική ή αρνητική κρίση (ΝΑΙ - ΟΧΙ)
3	<b>Βιωσιμότητα της επιχείρησης του υποψήφιου επενδυτή</b>	Αξιολόγηση της βιωσιμότητας της επιχείρησης του υποψήφιου επενδυτή, με βάση τα οικονομικά αποτελέσματα που τεκμηριώνονται με σχετικά δικαιολογητικά που υποβάλλονται με την επενδυτική πρόταση(φορολογικές δηλώσεις - Ε3, εκκαθαριστικά ΦΠΑ, κ.λπ.). Ειδικότερα, <b>1η περίπτωση: Επιχειρήσεις οι οποίες τηρούν βιβλία Γ' κατηγορίας.</b> Η αξιολόγηση της βιωσιμότητας γίνεται με βάση τα υποκριτήρια: <b>α.</b> μεταβολή κύκλου εργασιών κατά την περίοδο (ν-3) έως και (ν), <b>β.</b> κερδοφορία κατά την περίοδο (κ-2) έως και (κ), <b>γ.</b> δανειακή επιβάρυνση κατά τη χρήση (κ), <b>δ.</b> άμεση ρευστότητα κατά τη χρήση (κ), όπου:(ν)=τελευταία οικονομική χρήση για την οποία υπάρχουν διαθέσιμα στοιχεία τουλάχιστον εξαμήνου, (κ)=τελευταία κλεισμένη οικονομική χρήση. <b>2η περίπτωση:</b> Επιχειρήσεις οι οποίες τηρούν βιβλία Β' κατηγορίας. Η αξιολόγηση της βιωσιμότητας γίνεται με βάση τα υποκριτήρια: <b>α.</b> μεταβολή πωλήσεων ή εσόδων κατά την περίοδο (ν-3) έως και (ν), <b>β.</b> κερδοφορία κατά την περίοδο (κ), όπου:(ν)=τελευταία οικονομική χρήση για την οποία υπάρχουν διαθέσιμα στοιχεία τουλάχιστον εξαμήνου, (κ)=τελευταία κλεισμένη οικονομική χρήση.	Μόνο σε υφιστάμενες επιχειρήσεις που τηρούν βιβλία Γ' ή Β' κατηγορίας του Κ.Β.Σ. και έχουν συμπληρώσει τουλάχιστον μία κλεισμένη οικονομική χρήση. Διαφορετικά, το κριτήριο αυτό δεν εξετάζεται και δεν αξιολογείται.	Βαθμολόγηση στην κλίμακα 0-1. (Περισσότερες πληροφορίες στο παράρτημα IV).
4	<b>Συμβολή στην αύξηση της απασχόλησης</b>	Αξιολόγηση του αριθμού των νέων θέσεων απασχόλησης που ο υποψήφιος επενδυτής δεσμεύεται να δημιουργήσει, σε συνάρτηση με το ποσό της δημόσιας επιχορήγησης με το οποίο πρόκειται να ενισχυθεί.	Όλες οι κατηγορίες επιχειρήσεων	Βαθμολόγηση στην κλίμακα 0-1. (Περισσότερες πληροφορίες στο παράρτημα IV).



Γ' Κ.Π.Σ. ΠΡΟΓΡΑΜΜΑΤΑ ΕΠΙΔΟΤΗΣΕΩΝ ΕΠΕΝΔΥΣΕΩΝ

5	<b>Αριότητα και πληρότητα της επενδυτικής πρότασης</b>	Αξιολόγηση της αριότητας και της πληρότητας της επενδυτικής πρότασης. Ειδικότερα: <b>α.</b> Επιχειρησιακός και τεχνικός σχεδιασμός της επένδυσης, <b>β.</b> Καινοτομικός χαρακτήρας, <b>γ.</b> Συμβολή στην προστασία του περιβάλλοντος, <b>δ.</b> Συμβολή στην τοπική ανάπτυξη.	Όλες οι κατηγορίες επιχειρήσεων	Βαθμολόγηση στην κλίμακα 0-1. (Περισσότερες πληροφορίες στο παράρτημα IV).
<p>Προκειμένου μια παραδεκτή επενδυτική πρόταση να θεωρηθεί θετικά αξιολογούμενη και να περιληφθεί στην ενιαία κατάσταση των θετικά αξιολογημένων επενδυτικών προτάσεων, πρέπει να συντρέχουν σωρευτικά οι εξής προϋποθέσεις: <b>1.</b>Να έχει αξιολογηθεί θετικά (ΝΑΙ) στα κριτήρια 1 και 2, <b>2.</b>Να έχει βαθμολογηθεί τουλάχιστον σε 15 μονάδες, σε σύνολο 50 μονάδων στο κριτήριο της βιωσιμότητας (για τις επιχειρήσεις που έχει εφαρμογή το κριτήριο αυτό), <b>3.</b>Να έχει βαθμολογηθεί τουλάχιστον με 50 μονάδες, σε σύνολο 100 μονάδων, στα κριτήρια 3,4 και 5.</p>				

**Κεφάλαιο Τέταρτο: Έγκριση των Επενδύσεων****4. Υλοποίηση – Ολοκλήρωση των Επενδύσεων****4.1. Η Πορεία από την Υλοποίηση μέχρι την Ολοκλήρωση των Επενδύσεων**

Μετά την υπογραφή της σύμβασης μεταξύ του επενδυτή και της Τράπεζας, ο επενδυτής ξεκινά την υλοποίηση της εγκεκριμένης επένδυσης. Το στάδιο της υλοποίησης μέχρι την ολοκλήρωση, περιλαμβάνει τις διαδικασίες των ελέγχων πιστοποίησης, της καταβολής της δημόσιας επιχορήγησης και, ενδεχομένως, των τροποποιήσεων επί των εγκεκριμένων στοιχείων των επενδύσεων. Στο στάδιο αυτό, τα συμβαλλόμενα στη σύμβαση μέρη (Τράπεζες και επενδυτές), αναλαμβάνουν ιδιαίτερες δεσμεύσεις και υποχρεώσεις, οι οποίες αναλύονται παρακάτω.

**4.1.1. Έναρξη υλοποίησης της επένδυσης**

Έναρξη υλοποίησης της επένδυσης: Ακολουθούν ορισμένες διευκρινήσεις ως προς την επιλεξιμότητα των δαπανών, σε σχέση με την ημερομηνία έναρξης υλοποίησης της επένδυσης.

Ημερομηνία έναρξης υλοποίησης της επένδυσης.	Ορίζεται η ημερομηνία υπογραφής της σύμβασης μεταξύ του επενδυτή και της Τράπεζας.
Δαπάνες που έχουν υλοποιηθεί πριν την υποβολή της επενδυτικής πρότασης.	Δε συνυπολογίζονται στο ενισχυόμενο κόστος της επένδυσης, ούτε στην ίδια συμμετοχή του υποψήφιου επενδυτή, ανεξαρτήτως αν έχουν εξοφληθεί ή όχι κατά την ημερομηνία υποβολής της επενδυτικής πρότασης.

<p>Δαπάνες που έχουν υλοποιηθεί μετά την υποβολή της επενδυτικής πρότασης και πριν την υπογραφή της σύμβασης.</p>	<p>Δε δεσμεύουν τη δημόσια χρηματοδότηση και αποτελούν αποκλειστική ευθύνη του υποψήφιου επενδυτή. Οι δαπάνες αυτές αφού αξιολογηθούν και εγκριθούν, κρίνονται επιλέξιμες μόνο εφόσον υπογραφεί η σχετική σύμβαση.</p>
---	--

#### 4.1.2. Προθεσμία ολοκλήρωσης της εγκεκριμένης επένδυσης

Κάθε επένδυση που έχει εγκριθεί και πρόκειται να συγχρηματοδοτηθεί στο πλαίσιο των ολοκληρωμένων δράσεων αστικής ανάπτυξης, πρέπει να ολοκληρωθεί το πολύ εντός της προθεσμίας που ορίζεται στη σύμβαση, η οποία δεν μπορεί να υπερβαίνει τους **δεκατέσσερις μήνες από την ημερομηνία υπογραφής της σχετικής σύμβασης**. Σημειωτέον, ότι ο ίδιος επενδυτής στο χρονοδιάγραμμα που περιλαμβάνεται στο έντυπο υποβολής της πρότασής του, ορίζει το χρόνο ολοκλήρωσης της επένδυσής του, που αποτελεί και έναν από τους όρους της απόφασης έγκρισης της επένδυσης.

#### 4.1.3. Έλεγχοι – Πιστοποιήσεις – Καταβολή της δημόσιας επιχορήγησης

Κάθε επένδυση που έχει εγκριθεί για χρηματοδοτική ενίσχυση στο πλαίσιο της παρούσας διαδικασίας ενίσχυσης, ελέγχεται ως προς την πρόοδο των εργασιών και των δαπανών, την καταβολή της ίδιας συμμετοχής του επενδυτή, καθώς επίσης και τις υφιστάμενες και τις δημιουργούμενες κατά περίπτωση θέσεις απασχόλησης. Με βάση τα αποτελέσματα των ελέγχων αυτών και των αντίστοιχων πιστοποιήσεων, καταβάλλεται και η δημόσια επιχορήγηση από τις Τράπεζες προς τους δικαιούχους επενδυτές.

#### Οι Έλεγχοι:

**Ü** διενεργούνται από τις **Τράπεζες**

- Û είναι **επιτόπιοι**
- Û διενεργούνται **κατά κανόνα δύο φορές** μέχρι την ολοκλήρωση της επένδυσης:
  - α.**πρώτη φορά όταν ο επενδυτής έχει υλοποιήσει τουλάχιστον το 50% του φυσικού αντικειμένου του εγκεκριμένου προϋπολογισμού της επένδυσης,
  - β.**δεύτερη φορά, όταν ο επενδυτής ολοκληρώνει το επενδυτικό του σχέδιο.

#### 4.1.3.1.Πρώτος Επιτόπιος Έλεγχος

##### Αίτημα Πρώτου Επιτόπιου Ελέγχου

Ο επενδυτής υποβάλλει στην τράπεζα σχετικό *Αίτημα Ελέγχου*, **όχι νωρίτερα από 3 μήνες από την υπογραφή της σύμβασης** και εφόσον:

- Û έχει προγραμματίσει δαπάνες οι οποίες ανέρχονται τουλάχιστον στο 50% του συνολικού εγκεκριμένου προϋπολογισμού και οι δαπάνες αυτές έχουν πραγματοποιηθεί για την υλοποίηση αντίστοιχου εγκεκριμένου φυσικού αντικειμένου.
- Û έχει καταβάλλει ποσόν από την ίδια του συμμετοχή το οποίο ανέρχεται τουλάχιστον στο 50% της συνολικά προβλεπόμενης.
- Û έχει υποβάλλει τα σχετικά αιτήματα για την έκδοση αδειών/δικαιολογητικών που τυχόν απαιτούνται.

Σε περίπτωση που η διάρκεια της επένδυσης υπερβαίνει τους δώδεκα μήνες και ο επενδυτής δεν έχει υποβάλλει στους πρώτους δώδεκα μήνες αίτημα πρώτου ελέγχου, η Τράπεζα διενεργεί αυτεπάγγελτο έλεγχο.

##### Περιεχόμενο Πρώτου Επιτόπιου Ελέγχου

Η Τράπεζα διενεργεί τον έλεγχο μέσα σε ένα μήνα από τη υποβολή του σχετικού αιτήματος του επενδυτή.

Στον πρώτο επιτόπιο έλεγχο εξετάζεται:

- Û **Η επιλεξιμότητα των δαπανών** που έχει πραγματοποιήσει ο επενδυτής για την υλοποίηση της εγκεκριμένης επένδυσης. Για την εξέταση αυτή, ελέγχονται τα πρωτότυπα παραστατικά των δαπανών και λοιπά σχετικά δικαιολογητικά. Ο ελεγκτής μονογραφεί και σφραγίζει τα στοιχεία αυτά με ειδική σφραγίδα που φέρει τον τίτλο του Επιχειρησιακού Προγράμματος από το οποίο χρηματοδοτείται η επένδυση.
- Û **Η πορεία υλοποίησης του φυσικού αντικείμενου** της επένδυσης, σύμφωνα με τους όρους της σύμβασης.
- Û Η καταβολή από τον επενδυτή του **50% της ίδιας του συμμετοχής**.
- Û Η υποβολή από τον επενδυτή αιτημάτων για την έκδοση αδειών/δικαιολογητικών (εφόσον απαιτούνται), καθώς και η εγκυρότητα και πληρότητα των αιτημάτων αυτών.

Πρώτη Έκθεση Ελέγχου (Πρώτη Πιστοποίηση)

Μετά τη διενέργεια του πρώτου ελέγχου, η Τράπεζα συντάσσει τυποποιημένη Έκθεση Ελέγχου στην οποία αποτυπώνει τη φυσική και την οικονομική πρόοδο της επένδυσης, καθώς και τα σχετικά με την τήρηση των όρων της απόφασης έγκρισης και της σύμβασης.

Καταβολή της Πρώτης Δόσης της Δημόσιας Επιχορήγησης

Η πρώτη δόση της δημόσιας επιχορήγησης ανέρχεται στο 50% της εγκεκριμένης, όπως προβλέπεται και στη σχετική εν ισχύ σύμβαση. **Καταβάλλεται** από την Τράπεζα στον επενδυτή, το αργότερο μέσα σε **10 εργάσιμες ημέρες από τη διενέργεια του πρώτου ελέγχου** κατόπιν σχετικού αιτήματος του επενδυτή, εφόσον μετά από τον έλεγχο που διενήργησε η Τράπεζα πιστοποιήθηκε ότι ο επενδυτής:

- Û έχει πραγματοποιήσει δαπάνες οι οποίες ανέρχονται τουλάχιστον στο 50% του συνολικού εγκεκριμένου προϋπολογισμού και οι

δαπάνες αυτές έχουν πραγματοποιηθεί για την υλοποίηση αντίστοιχου εγκεκριμένου φυσικού αντικείμενου.

- ü έχει καταβάλλει ποσόν από την ίδια του συμμετοχή το οποίο ανέρχεται τουλάχιστον στο 50% της συνολικά προβλεπόμενης.
- ü έχει προχωρήσει στην υποβολή των σχετικών αιτημάτων για την έκδοση των απαραίτητων αδειών/δικαιολογητικών.

#### 4.1.3.2. Δεύτερος Επιτόπιος Έλεγχος

Αίτημα Δεύτερου Επιτόπιου Ελέγχου

Ο επενδυτής υποβάλλει στην Τράπεζα σχετικό *Αίτημα Ελέγχου*, εφόσον:

- ü έχει πραγματοποιήσει το σύνολο των δαπανών, δηλαδή το 100% του συνολικού εγκεκριμένου προϋπολογισμού και έχει ολοκληρώσει το αντίστοιχο εγκεκριμένο φυσικό αντικείμενο.
- ü έχει καταβάλλει το σύνολο της ίδιας του συμμετοχής, δηλαδή το 100% της συνολικά προβλεπόμενης.

Περιεχόμενο Δεύτερου Επιτόπιου Ελέγχου

Στον δεύτερο επιτόπιο έλεγχο εξετάζεται:

- ü **Η επιλεξιμότητα των δαπανών** που έχει πραγματοποιήσει ο επενδυτής για την υλοποίηση της εγκεκριμένης επένδυσης. Για την εξέταση αυτή, ελέγχονται τα πρωτότυπα παραστατικά των δαπανών και λοιπά σχετικά δικαιολογητικά. Ο ελεγκτής μονογραφεί και σφραγίζει τα στοιχεία αυτά με ειδική σφραγίδα που φέρει τον τίτλο του Επιχειρησιακού Προγράμματος από το οποίο χρηματοδοτείται η επένδυση.
- ü **Η ολοκλήρωση του φυσικού αντικείμενου** της επένδυσης, σύμφωνα με τους όρους της σύμβασης.

- Û Η καταβολή από τον επενδυτή του **100%** της ίδιας του συμμετοχής.
- Û Η έναρξη λειτουργίας της επένδυσης.
- Û Η ύπαρξη των απαιτούμενων αδειών/δικαιολογητικών για τη λειτουργία της επένδυσης.

#### Δεύτερη (Τελική) Έκθεση Ελέγχου

Μετά τη διενέργεια του δεύτερου (τελικού) ελέγχου, η Τράπεζα συντάσσει Τυποποιημένη Τελική Έκθεση Ελέγχου στην οποία αποτυπώνει τη φυσική και την οικονομική πρόοδο της επένδυσης, καθώς και τα σχετικά με την τήρηση των όρων της απόφασης έγκρισης και της σύμβασης και προσδιορίζει την καταβολή της τελευταίας δόσης της δημόσιας επιχορήγησης, σύμφωνα με τα ευρήματα του ελέγχου.

Στην Τελική Έκθεση, θα πρέπει να πιστοποιείται ότι **το έργο είναι λειτουργικό και αποδίδει το προγραμματισμένο αποτέλεσμα, βάσει του οποίου αξιολογήθηκε και εγκρίθηκε η επένδυση και ότι έχουν τηρηθεί τα προβλεπόμενα σχετικά με τη δημιουργία των νέων θέσεων απασχόλησης, παράλληλα με τις υφιστάμενες κατά την υποβολή της αίτησης θέσεις απασχόλησης.**

#### Βεβαίωση Ολοκλήρωσης

Με βάση τα αποτελέσματα του ελέγχου ολοκλήρωσης, η Τράπεζα, μέσα σε 15 εργάσιμες ημέρες εκδίδει τη **Βεβαίωση Ολοκλήρωσης** ή μη της επένδυσης, στην οποία:

- Û Βεβαιώνεται η ολοκλήρωση της επένδυσης ή ανακοινώνεται η λύση της σύμβασης σύμφωνα με τα προβλεπόμενα σε αυτήν.
- Û Ορίζεται το τελικό καταβλητέο ποσό στον επενδυτή.

Η Βεβαίωση αυτή κοινοποιείται στον επενδυτή.

#### Αποπληρωμή του Υπολοίπου της Δημόσιας Επιχορήγησης

Η αποπληρωμή του υπολοίπου της δημόσιας επιχορήγησης γίνεται από την Τράπεζα στον επενδυτή, εφόσον έχει εκδοθεί η Βεβαίωση

Ολοκλήρωσης, δηλαδή μετά από τον τελικό έλεγχο που διενήργησε η Τράπεζα με βάση τον οποίο πιστοποιήθηκε ότι ο επενδυτής:

- ü Έχει πραγματοποιήσει το σύνολο των δαπανών δηλαδή το 100% του συνολικού εγκεκριμένου προϋπολογισμού και έχει ολοκληρώσει το αντίστοιχο εγκεκριμένο φυσικό αντικείμενο.
- ü Έχει καταβάλλει το σύνολο της ίδιας του συμμετοχής, δηλαδή το 100% της συνολικά προβλεπόμενης.
- ü Έχει προσκομίσει τις απαραίτητες άδειες ή και δικαιολογητικά που απαιτούνται για την έναρξη της παραγωγικής λειτουργίας της επένδυσης.

#### 4.1.3.3.Ειδικές Περιπτώσεις

##### 1. Ένας μόνον έλεγχος

Αν ένας επενδυτής υποβάλει μία μόνο αίτηση για τελικό έλεγχο και εφόσον η χρονική διάρκεια υλοποίησης της επένδυσής του, όπως δηλώνεται στη σύμβαση, δεν υπερβαίνει τους δώδεκα μήνες, τότε μπορεί να διενεργηθεί ένας μόνον έλεγχος πιστοποίησης από την Τράπεζα.

##### 2. Αυτεπάγγελτος Έλεγχος

ü Αν έχει παρέλθει η προβλεπόμενη στη σύμβαση ημερομηνία ολοκλήρωσης της επένδυσης και ο επενδυτής δεν έχει υποβάλλει αίτημα ελέγχου, τότε η Τράπεζα διενεργεί αυτεπάγγελο έλεγχο.

ü Σε περίπτωση που η διάρκεια της επένδυσης υπερβαίνει τους δώδεκα μήνες και ο επενδυτής δεν έχει υποβάλλει στους πρώτους δώδεκα μήνες αίτημα πρώτου ελέγχου, η Τράπεζα διενεργεί αυτεπάγγελο έλεγχο.

##### 3. Μη ολοκλήρωση της επένδυσης εντός προθεσμίας



Σε περίπτωση που η έκθεση τελικού ελέγχου δεν πιστοποιεί την ολοκλήρωση της επένδυσης εντός της προθεσμίας ολοκλήρωσης και της τυχόν πρότασής της, τότε σε αυτήν περιγράφεται η διαπιστωθείσα κατάσταση της επένδυσης και εφαρμόζονται τα προβλεπόμενα από τη σύμβαση μεταξύ της Τράπεζας και του επενδυτή.

4. Διαπίστωση προβλημάτων που θέτουν σε κίνδυνο την ολοκλήρωση της

επένδυσης εντός της προθεσμίας

Σε περίπτωση που η Τράπεζα διαπιστώσει προβλήματα που θέτουν σε κίνδυνο την ολοκλήρωση της επένδυσης εντός της προβλεπόμενης στη σύμβαση προθεσμίας της, έχει το δικαίωμα να καταγγείλει μονομερώς, τη σύμβαση, αφού προηγουμένως εφαρμοσθεί η διαδικασία που προβλέπεται στη σύμβαση.

5. Πρόσθετοι έλεγχοι

ü Η Τράπεζα μπορεί να διενεργεί περαιτέρω ελέγχους όταν διαπιστώνει ότι δεν έχουν τηρηθεί οι προϋποθέσεις για την χορήγηση των ενισχύσεων.

ü Δειγματοληπτικοί έλεγχοι, διενεργούνται και από αρμόδια Όργανα του Ελληνικού Δημοσίου ή/και της Ευρωπαϊκής Ένωσης, πριν και μετά την ολοκλήρωση της επένδυσης.

#### 4.1.3.4.Επισημάνσεις

1. Περίπτωση εκχώρησης της δημόσιας επιχορήγησης

Σε περιπτώσεις όπου επιτρέπεται η εκχώρηση της δημόσιας επιχορήγησης από τον επενδυτή, η Τράπεζα καταβάλλει στον επενδυτή το ποσό της δημόσιας επιχορήγησης μειωμένο κατά το ποσό της εκχωρηθείσας επιχορήγησης, το οποίο και αποδίδει προς τον εκδοχέα εντός δέκα ημερών.

## 2. Κατά την πιστοποίηση των δαπανών

### Λαμβάνονται υπόψη:

Όλα τα τιμολόγια και αποδείξεις παροχής υπηρεσιών που εκδόθηκαν για τους σκοπούς της εγκριθείσας επένδυσης και οι πληρωμές που έγιναν προς εξόφληση αυτών μετά από την ημερομηνία υποβολής της επενδυτικής πρότασης.

### Δε λαμβάνονται υπόψη:

- Πληρωμές υπό μορφή προκαταβολών για τις οποίες δεν έχει εκδοθεί τιμολόγιο ή Απόδειξη Παροχής Υπηρεσιών
- Τιμολόγια/Αποδείξεις Παροχής Υπηρεσιών οι οποίες εκδόθηκαν πριν την ημερομηνία υποβολής, ανεξάρτητα αν εξοφλήθηκαν
- Πληρωμές (εξοφλήσεις τιμολογίων/αποδείξεων παροχής υπηρεσιών) που έγιναν πριν την ημερομηνία υποβολής, ανεξαρτήτως αν εξοφλήθηκαν μετά
- Πληρωμές οι οποίες έγιναν με τα παραστατικά τα οποία δεν είναι σύμφωνα με τον κώδικα βιβλίων και στοιχείων.

Οι σχετικές δαπάνες δε συνυπολογίζονται στον επιχορηγούμενο προϋπολογισμό της επένδυσης, ούτε στην ίδια συμμετοχή του επενδυτή.

- Για αγορές αγαθών ή λήψη υπηρεσιών αξίας 15.000€ και άνω

Όπως προβλέπεται στον ΚΒΣ (άρθρο 18 παρ. 2), απαιτείται η τμηματική ή ολική εξόφληση των σχετικών παραστατικών να γίνεται μέσω τραπεζικού λογαριασμού ή με δίγραμμη επιταγή.

**Ü Πιστοποίηση καταβολής της ίδιας συμμετοχής**

Η καταβολή της ίδιας συμμετοχής ελέγχεται με την εξόφληση των σχετικών παραστατικών των επιλέξιμων δαπανών και με τα κατά περίπτωση δικαιολογητικά για την πιστοποίηση της καταβολής της ίδιας συμμετοχής των δικαιούχων της ενίσχυσης κατά την πραγματοποίηση της επένδυσης.

**Ü Εκταμίευση της δημόσιας επιχορήγησης**

Για την εκταμίευση της δημόσιας επιχορήγησης ο επενδυτής προσκομίζει:

- i. Πρόσφατη βεβαίωση του Πρωτοδικείου της έδρας της εταιρίας περί μη πτωχεύσεως ή μη θέσης αυτής σε εκκαθάριση.
- ii. Βεβαίωση της αρμόδιας υπηρεσίας περί μη περαιτέρω τροποποιήσεως του καταστατικού της εταιρίας (σε σχέση με τα προσκομισθέντα κατά την υποβολή της πρότασης αντίστοιχα δικαιολογητικά).
- iii. Υπεύθυνη δήλωση του νόμιμου εκπροσώπου της εταιρίας ότι η δημόσια επιχορήγηση δεν έχει εκχωρηθεί και πρόσφατο πρακτικό του αρμόδιου οργάνου της εταιρίας/ατομικής επιχείρησης για τον ορισμό εκπροσώπου για την είσπραξη της δημόσιας επιχορήγησης ή (εφόσον η δημόσια επιχορήγηση έχει εκχωρηθεί) σύμβαση εκχώρησης και εξουσιοδότησης του πιστωτικού ιδρύματος για την είσπραξη της δημόσιας επιχορήγησης.
- iv. Φορολογική ενημερότητα εις διπλούν.
- v. Βεβαίωση του ΙΚΑ περί μη οφειλής, εις διπλούν.

3. Περίπτωση εκχώρησης της δημόσιας επιχορήγησης:

Σε περιπτώσεις που επιτρέπεται η εκχώρηση της δημόσιας επιχορήγησης από τον επενδυτή, η τράπεζα καταβάλλει στον επενδυτή το ποσό της δημόσιας επιχορήγησης μειωμένο κατά το ποσό της εκχωρηθείσας επιχορήγησης, το οποίο και αποδίδει προς τον εκδοχέα εντός δέκα (10) ημερών.

## **Κεφάλαιο Πέμπτο: Μεταβολές επί των Εγκεκριμένων Επενδύσεων**

### **5. Τροποποίηση της Σύμβασης Υλοποίησης Επένδυσης**

#### **5.1. Περιπτώσεις Ζήτησης Τροποποιήσεων**

Σε ορισμένες περιπτώσεις, μετά την υπογραφή της σύμβασης μεταξύ της Τράπεζας και του επενδυτή για την υλοποίηση μιας εγκεκριμένης επένδυσης, είναι πιθανόν ορισμένα στοιχεία που αφορούν στην εγκεκριμένη επένδυση ή στο δικαιούχο επενδυτή να πρέπει να μεταβληθούν.

Τροποποίηση της σύμβασης υλοποίησης μιας εγκεκριμένης επένδυσης επιτρέπεται - υπό προϋποθέσεις – στις ακόλουθες περιπτώσεις:

- οριακής απόκλισης του φυσικού αντικειμένου
- παράτασης των εργασιών για την ολοκλήρωση της επένδυσης
- πραγματοποίησης πράξεων μεταβίβασης μετοχών ή εταιρικών μεριδίων στην επιχείρηση του δικαιούχου επενδυτή.

#### **5.2. Όροι και Προϋποθέσεις για τις τροποποιήσεις**

Οι παραπάνω περιπτώσεις αντιμετωπίζονται με συγκεκριμένους όρους και προϋποθέσεις, ως ακολούθως:

##### **• Τροποποίηση λόγω οριακής απόκλισης του φυσικού αντικειμένου**

Το εγκεκριμένο φυσικό αντικείμενο, όπως αυτό περιγράφεται στη σύμβαση, μπορεί να τροποποιηθεί, εφόσον ο επενδυτής υποβάλλει εγγράφως στην Τράπεζα Αίτημα Τροποποίησης, μόνον εφόσον οι αλλαγές επ' αυτού είναι επουσιώδεις. Ως επουσιώδεις αλλαγές θεωρούνται (ενδεικτικά και όχι περιοριστικά), η αλλαγή

εξοπλισμού πληροφορικής χωρίς ουσιώδη μεταβολή των τεχνικών χαρακτηριστικών τους, η αλλαγή προμηθευτή, οι εσωτερικές μεταφορές κονδυλίων μεταξύ δαπανών που ανήκουν στην ίδια κατηγορία ενέργειας, κ.λπ. Δύναται επίσης να γίνουν αποδεκτές τροποποιήσεις σε ποσοστό 20% του φυσικού και οικονομικού αντικειμένου μεταξύ διαφορετικών κατηγοριών ενεργειών, υπό τις ακόλουθες προϋποθέσεις:

- i. να εξακολουθούν να εξυπηρετούνται οι αρχικοί στόχοι της επένδυσης και να διατηρείται ο ολοκληρωμένος χαρακτήρας της.
- ii. να μην επέρχεται απόκλιση από όρους και κριτήρια τα οποία αποτελούν αντικείμενο της αξιολόγησης (π.χ. φερεγγυότητα, δημιουργούμενες θέσεις απασχόλησης).
- iii. να μην επέρχεται κατάργηση κατηγορίας ενέργειας η οποία έχει προβλεφθεί στη σύμβαση του επενδυτή με την Τράπεζα.

Η Τράπεζα εξετάζει το αίτημα στην ουσία του και αποφασίζει για τη μερική ή ολική αποδοχή ή απόρριψή του, μέσα σε **15 ημέρες** από την υποβολή του. Η απόφαση για την τροποποίηση ή μη της σύμβασης κοινοποιείται από την Τράπεζα στον δικαιούχο επενδυτή.

Στην περίπτωση που η Τράπεζα αποδεχτεί το αίτημα τροποποίησης, ολικά ή μερικά, καλεί τον επενδυτή, μέσα σε **5 εργάσιμες ημέρες** για την υπογραφή των τροποποιήσεων της σύμβασης. Η Τράπεζα κοινοποιεί τις τροποποιημένες συμβάσεις στην εκάστοτε αρμόδια Ειδική Υπηρεσία Διαχείρισης. Σε αντίθετη περίπτωση, ενημερώνει εγγράφως τον επενδυτή για την μη αποδοχή του αιτήματός του.

**Το αίτημα τροποποίησης σε καμία περίπτωση δε μπορεί να αφορά σε αύξηση του επιχορηγούμενου προϋπολογισμού.**

Συνίσταται σε κάθε περίπτωση στον επενδυτή, εφόσον προτίθεται να τροποποιήσει το φυσικό αντικείμενο της επένδυσής του σε σχέση με το προβλεπόμενο στην υπογεγραμμένη σύμβαση, να λαμβάνει εκ των προτέρων την επιβεβαίωση της αρμόδιας Τράπεζας ότι η τροποποίηση είναι επουσιώδης ή ουσιώδης καιν ότι είναι αναγκαίο ή όχι η υποβολή *Αιτήματος Τροποποίησης*.

#### **Ü Τροποποίηση λόγω παράτασης**

i. Παράταση μέχρι 4 μήνες:

Αίτημα παράτασης της προθεσμίας ολοκλήρωσης της επένδυσης για διάστημα μέχρι 4 μήνες, γίνεται αυτοδίκαια δεκτό, υπό την προϋπόθεση ότι:

**α.** το αίτημα υποβάλλεται από τον επενδυτή στην Τράπεζα πριν από τη λήξη της προθεσμίας ολοκλήρωσης της εγκεκριμένης επένδυσης

**β.** η καταληκτική ημερομηνία ολοκλήρωσης και αποπληρωμής της επένδυσης συμπεριλαμβανομένης και τυχόν αυτοδίκαιης παράτασης δεν υπερβαίνει την 31/08/2008.

ii. Παράταση για λόγους ανωτέρας βίας:

Στην έννοια της ανωτέρας βίας συμπεριλαμβάνονται ΜΟΝΟΝ περιστατικά, τα οποία σαφώς και αποδεδειγμένα βρίσκονται υπεράνω του ελέγχου και της ευθύνης των συμβαλλομένων (Τράπεζα, επενδυτής), οπότε καθένας των συμβαλλομένων δικαιούται να αναστείλει την εκπλήρωση των υποχρεώσεών του από τη Σύμβαση, κατά το μέτρο και

κατά το χρόνο που τα ως άνω γεγονότα ή περιστατικά παρεμποδίζουν την εκπλήρωσή τους.

Όταν οι εργασίες υλοποίησης μιας εγκεκριμένης επένδυσης διακόπτονται ή καθυστερούν εξ αιτίας ανωτέρας βίας, μπορεί να δοθεί παράταση της προθεσμίας ολοκλήρωσης επένδυσης για επιπλέον χρονικό διάστημα ίσο με εκείνο της διακοπής ή της καθυστέρησης υπό την προϋπόθεση ότι:

**α.** σχετικό αίτημα υποβάλλεται εγγράφως από τον επενδυτή στην Τράπεζα άμεσα και εντός της προθεσμίας ολοκλήρωσης της επένδυσης.

**β.** η καταληκτική ημερομηνία ολοκλήρωσης και αποπληρωμής της επένδυσης συμπεριλαμβανομένης και τυχόν αυτοδίκαιης παράτασης δεν υπερβαίνει την 31/10/2008.

Το αίτημα παράτασης εγκρίνεται με απόφαση της Τράπεζας και τροποποιείται η σχετική σύμβαση.

#### **Ü Τροποποίηση λόγω αλλαγών στη σύνθεση των μετοχών ή των εταιρικών μεριδίων επιχείρηση του επενδυτή**

Η αλλαγή της μετοχικής ή εταιρικής σύνθεσης και η πραγματοποίηση πράξεων μεταβίβασης μετοχών ή εταιρικών μεριδίων στην επιχείρηση του δικαιούχου επενδυτή **είναι δυνατή, μόνον υπό την προϋπόθεση ότι** η επιχείρηση, μετά τις μεταβολές αυτές, εξακολουθεί να πληροί τα κριτήρια της παραγράφου 1.3. του Πρώτου Κεφαλαίου.

Σε περιπτώσεις τέτοιων μεταβολών, ο δικαιούχος επενδυτής **εκ των προτέρων**, ενημερώνει υποχρεωτικά την Τράπεζα, προκειμένου αυτή να εξετάσει και επιβεβαιώσει ότι πληρούνται οι παραπάνω προϋποθέσεις.



Σε περίπτωση που οι παραπάνω προϋποθέσεις δεν πληρούνται η Τράπεζα προβαίνει σε λύση της σύμβασης (σύμφωνα με τα προβλεπόμενα σε αυτή) και ο επενδυτής υποχρεούται σε επιστροφή της δημόσιας επιχορήγησης που τυχόν έχει λάβει.

Ειδικότερα:

Είτε η μεταβολή πρόκειται να συντελεστεί πριν από την ολοκλήρωση της επένδυσης είτε μετά την ολοκλήρωση της επένδυσης και πριν την έκδοση της βεβαίωσης ολοκλήρωσης από την Τράπεζα, ο δικαιούχος επενδυτής υποβάλλει αίτηση στο Υποκατάστημα της Τράπεζας που έχει υποβληθεί η επενδυτική πρόταση, η οποία συνοδεύεται από τα ακόλουθα στοιχεία:

- α.** τα στοιχεία αυτών που μεταβιβάζουν τις μετοχές ή τα εταιρικά μερίδια,
- β.** τα στοιχεία αυτών που αποδέχονται τη μεταβίβαση των μετοχών ή των εταιρικών μεριδίων,
- γ.** υπεύθυνες δηλώσεις για την πρόθεση σύναψης της σχετικής δικαιοπραξίας.

Σε κάθε περίπτωση, η Τράπεζα οφείλει να παραχωρήσει σε εκ νέου αξιολόγηση της επενδυτικής πρότασης σε ότι αφορά τα κριτήρια «Επιχειρηματική Ικανότητα», «Δυνατότητα Διάθεσης της Ίδιας Συμμετοχής».

Σε περίπτωση μη τήρησης της παραπάνω διαδικασίας από την πλευρά του δικαιούχου της ενίσχυσης αναφορικά με την εκ των προτέρων ενημέρωση, η Τράπεζα λαμβάνει απόφαση για επιστροφή ή μείωση της εγκριθείσας δημόσιας επιχορήγησης σε ποσοστό 20%.

Η ως άνω διαδικασία της εκ των προτέρων ενημέρωσης, δεν ακολουθείται στις περιπτώσεις μεταβιβάσεων λόγω κληρονομικής διαδοχής. Επίσης, οι ρυθμίσεις αυτές δεν έχουν

εφαρμογή όταν πρόκειται για επιχειρήσεις – Φορείς της Επένδυσης – που εισάγονται στο Χρηματιστήριο Αξιών Αθηνών, από της εισαγωγής των τίτλων τους και για όσο διάστημα είναι εισηγμένες.

Στην περίπτωση δε, που η αλλαγή της μετοχικής ή εταιρικής σύνθεσης και η πραγματοποίηση πράξεων μεταβίβασης μετοχών ή εταιρικών μεριδίων του Φορέα της Επένδυσης, καθιστά την ενισχυόμενη μικρομεσαία επιχείρηση μη επιλέξιμη ή μη θετικά αξιολογημένη, τότε με απόφαση της Τράπεζας, ορίζεται η επιστροφή του συνόλου της καταβληθείσας δημόσιας επιχορήγησης.

## **Κεφάλαιο Έκτο: Δεσμεύσεις και κυρώσεις των δικαιούχων ενισχύσεων**

### **6. Υποχρεώσεις και Απαγορεύσεις των Δικαιούχων**

#### **6.1. Συγκεκριμένα...**

##### **1. Τήρηση όρων της Σύμβασης και της Κοινής Υπουργικής Απόφασης**

Ο δυνητικός δικαιούχος της ενίσχυσης υποχρεούται στην τήρηση των όρων που προβλέπονται στην Κ.Υ.Α. Προκήρυξης και στη σύμβαση που υπογράφει με την Τράπεζα.

##### **2. Μετεγκατάσταση**

Ο δικαιούχος της ενίσχυσης δεσμεύεται να λειτουργεί εντός των ορίων της αστικής τοπικής ζώνης για την οποία του έχει χορηγηθεί η ενίσχυση και να μη μεταβάλλει τη χρήση της ενισχυόμενης επένδυσης, τουλάχιστον για χρονικό διάστημα 5 ετών μετά την ολοκλήρωση της ενισχυόμενης επένδυσης. Σε αντίθετη περίπτωση, υποχρεούται σε αναλογική επιστροφή του ποσού της δημόσιας επιχορήγησης.

##### **3. Μεταβίβαση παγίων περιουσιακών στοιχείων της επένδυσης**

Απαγορεύεται η μεταβίβαση παγίων περιουσιακών στοιχείων της επένδυσης που έχουν επιχορηγηθεί, εκτός αν αυτά τα στοιχεία έχουν αντικατασταθεί από άλλα τουλάχιστον ισοδύναμου αποτελέσματος. Η απαγόρευση αυτή ισχύει μέχρι τη συμπλήρωση της πενταετίας από την ημερομηνία ολοκλήρωσης της επένδυσης, αλλιώς ο επενδυτής υποχρεούται σε ολική ή μερική επιστροφή της καταβληθείσας δημόσιας επιχορήγησης, σύμφωνα με τους όρους της σύμβασης.

#### 4. Εκμίσθωση πάγιων περιουσιακών στοιχείων της επένδυσης

Απαγορεύεται η εκμίσθωση παγίων περιουσιακών στοιχείων της επένδυσης μέχρι τη συμπλήρωση της πενταετίας από την ημερομηνία έκδοσης της απόφασης ολοκλήρωσης της επένδυσης, εκτός της περίπτωσης κατά την οποία εκμισθώνεται το σύνολο της επιχειρηματικής μονάδας. Σε περίπτωση εκμίσθωσης του συνόλου της επιχειρηματικής μονάδας, ο μισθωτής δεσμεύεται στην τήρηση των όρων της παρούσας απόφασης που τον αφορούν και ιδιαίτερα στη λειτουργία και μη μεταβολή της χρήσης της ενισχυόμενης επένδυσης και τη διατήρηση των νέων θέσεων απασχόλησης, για το προβλεπόμενο αντίστοιχο χρονικό διάστημα. Η εν λόγω δέσμευση, πρέπει να περιλαμβάνεται στο μισθωτήριο συμβόλαιο.

#### 5. Θέσεις Απασχόλησης

- ü Από την ημερομηνία έκδοσης της βεβαίωσης ολοκλήρωσης της επένδυσης και για χρονικό διάστημα δύο ετών, ο δικαιούχος της ενίσχυσης έχει την υποχρέωση να διατηρεί τον αριθμό των δημιουργημένων νέων θέσεων απασχόλησης, παράλληλα με τις υφιστάμενες θέσεις απασχόλησης σύμφωνα με τις οποίες έγινε ο υπολογισμός των δημιουργούμενων νέων θέσεων απασχόλησης, όπως αναφέρεται στην εγκεκριμένη επενδυτική πρόταση και ορίζεται στην υπογραφείσα σύμβαση με τον επενδυτή.
- ü Σε περίπτωση που διαπιστωθεί μείωση του αριθμού των δημιουργημένων νέων θέσεων απασχόλησης εντός του προαναφερθέντος χρονικού διαστήματος των δύο ετών, σε σχέση με αυτές που περιγράφονται στη βεβαίωση ολοκλήρωσης επιβάλλεται η αναλογική μείωση ή επιστροφή της δημόσιας επιχορήγησης.

## **6. Μεταβολή της επωνυμίας ή της νομικής μορφής της επιχείρησης**

Σε περίπτωση μεταβολής της επωνυμίας ή της νομικής μορφή της επιχείρησης, ο δικαιούχος της ενίσχυσης υποχρεούται σε προηγούμενη έγγραφη ενημέρωση της Τράπεζας, είτε κατά τη διάρκεια υλοποίησης του επενδυτικού σχεδίου, είτε μετά την ολοκλήρωση της επένδυσης. Σε περίπτωση μη τήρησης των ανωτέρω από την πλευρά του φορέα της επένδυσης αναφορικά με την εκ των προτέρων ενημέρωση, η τράπεζα λαμβάνει απόφαση για επιστροφή ή μείωση της εγκριθείσας δημόσιας επιχορήγησης σε ποσοστό 20%.

## **7. Αναμνηστική πλάκα**

Από την ημερομηνία ολοκλήρωσης της επένδυσης και για χρονική διάρκεια ενός έτους, ο επενδυτής υποχρεούται να τοποθετήσει σε εμφανές σημείο της επιχείρησης αναμνηστική πλάκα στην οποία θα αναγράφεται:

*«Ο εκσυγχρονισμός της επιχείρησης υλοποιήθηκε με συγχρηματοδότηση της Ελλάδας και της Ευρωπαϊκής Ένωσης» (εφόσον πρόκειται για ενίσχυση υφιστάμενης επιχείρησης) ή «Η δημιουργία της επιχείρησης υλοποιήθηκε με συγχρηματοδότηση της Ελλάδας και της Ευρωπαϊκής Ένωσης» (εφόσον πρόκειται για ενίσχυση νέας υπό ίδρυση επιχείρησης).*

## **8. Εκχώρηση δημόσιας επιχορήγησης**

Η δημόσια επιχορήγηση που καταβάλλεται στο δικαιούχο της ενίσχυσης, απαγορεύεται να εκχωρείται σε τρίτους. Κατ' εξαίρεση, είναι δυνατή η εκχώρηση της επιχορήγησης από το δικαιούχο της ενίσχυσης σε οποιοδήποτε πιστωτικό ίδρυμα (Τράπεζα) για την παροχή βραχυπρόθεσμου δανείου, ισόποσου της εκχωρούμενης επιχορήγησης, υπό την προϋπόθεση ότι αυτό χρησιμοποιείται αποκλειστικά για την πραγματοποίηση της επενδυτικής πρότασης του δικαιούχου της

ενίσχυσης. Στην περίπτωση αυτή, ο εκδοχέας υποχρεούται για το έγκυρο της εκχώρησης, να προβεί στην κατά νόμο απαιτούμενη αναγγελία αυτής, ειδικά δε εφόσον ο εκδοχέας είναι Τράπεζα διάφορη του Τελικού Δικαιούχου, απαιτείται η αναγγελία της εκχώρησης και στον Τελικό Δικαιούχο της ενισχυόμενης επένδυσης.

#### **9. Μη τήρηση των υποχρεώσεων του αποδέκτη της ενίσχυσης**

Σε περίπτωση μη τήρησης των υποχρεώσεων του αποδέκτη της ενίσχυσης σύμφωνα με τα προβλεπόμενα στην Κ.Υ.Α. Προκήρυξης και στους σχετικούς όρους της σύμβασης, η σύμβαση δύναται να λυθεί σύμφωνα με τα προβλεπόμενα σε αυτή και ο επενδυτής υποχρεούται σε μερική ή ολική επιστροφή των ποσών της δημόσιας επιχορήγησης εντόκως σύμφωνα πάντα με τους όρους της σύμβασης. Είναι επίσης δυνατή η λύση της σύμβασης μονομερώς μετά από αίτημα του δικαιούχου της ενίσχυσης που υποβάλλεται στην Τράπεζα. Στην περίπτωση αυτή τυχόν καταβληθείσα δημόσια επιχορήγηση καθίσταται αμέσως απαιτητή στο σύνολό της, εντόκως.

#### **10. Επιστροφή αχρεωστήτως καταβληθέντων ποσών της δημόσιας επιχορήγησης**

Η επιστροφή των αχρεωστήτως καταβληθέντων ποσών της δημόσιας επιχορήγησης γίνεται από τον επενδυτή εντόκως από τη ημερομηνία καταβολής τους.

## **ΕΠΕΞΗΓΗΣΕΙΣ ΟΡΩΝ**

**Αστικές Τοπικές Ζώνες:** πρόκειται για τις επιλέξιμες ανά Περιφέρεια τοπικές ζώνες εφαρμογής των Ολοκληρωμένων Δράσεων Αστικής Ανάπτυξης, όπως έχουν οριστεί με βάση προκαθορισμένα κριτήρια από την εκάστοτε Περιφέρεια και για τις οποίες έχουν εγκριθεί Επιχειρησιακά Σχέδια που προβλέπουν ενισχύσεις ιδιωτικών επενδύσεων.

**Δημόσια Επιχορήγηση:** η χρηματοδοτική ενίσχυση των επενδύσεων που θα πραγματοποιήσουν οι μικρομεσαίες επιχειρήσεις. Η χρηματοδότηση αυτή προέρχεται από Εθνικούς και Κοινοτικούς πόρους.

**Επιχειρησιακό Σχέδιο Αστικής Ανάπτυξης:** το κείμενο, στο οποίο αποτυπώνονται οι προτεραιότητες και οι στόχοι της προτεινόμενης δράσης ολοκληρωμένης αστικής ανάπτυξης και περιγράφεται αναλυτικά το σχέδιο δράσης, με το οποίο επιδιώκεται η επίτευξη των στόχων αυτών.

**Ολοκληρωμένη Δράση Αστικής Ανάπτυξης:** ο σχεδιασμός και η υλοποίηση ολοκληρωμένων Επιχειρησιακών Σχεδίων ανάπτυξης αστικών και ημιαστικών περιοχών που συγκεντρώνουν χαρακτηριστικά αστικής, περιβαλλοντικής, οικονομικής και κοινωνικής παρακμής. Οι εν λόγω δράσεις, προβλέπονται στα αντίστοιχα Μέτρα των Περιφερειακών Επιχειρησιακών Προγραμμάτων.

**Υφιστάμενη Μικρομεσαία Επιχείρηση:** η μικρομεσαία επιχείρηση (φυσικό ή νομικό πρόσωπο) που έχει συσταθεί πριν την υποβολή της επενδυτικής της πρότασης.

**Υπό ίδρυση (νέα) Μικρομεσαία Επιχείρηση:** η μικρομεσαία επιχείρηση (φυσικό ή νομικό πρόσωπο) που θα συσταθεί μετά την υποβολή της επενδυτικής της πρότασης.

**Φορέας της επένδυσης:** ο υποψήφιος επενδυτής (επιχείρηση) που υποβάλλει επενδυτική πρόταση στο πλαίσιο της παρούσας προκήρυξης.



## **ΠΡ** ΠΑΡΑΡΤΗΜΑΤΑ

**ΠΑΡΑΡΤΗΜΑ Ι**  
**ΕΠΙΛΕΞΙΜΕΣ ΑΣΤΙΚΕΣ ΤΟΠΙΚΕΣ ΖΩΝΕΣ**

## Γ' Κ.Π.Σ. ΠΡΟΓΡΑΜΜΑΤΑ ΕΠΙΔΟΤΗΣΕΩΝ ΕΠΕΝΔΥΣΕΩΝ

A/A	ΔΗΜΟΣ	ΤΙΤΛΟΣ ΕΠΙΧΕΙΡΗΣΙΑΚΟΥ ΣΧΕΔΙΑΣΜΟΥ
<b>I</b>	<b>ΑΝΑΤΟΛΙΚΗ ΜΑΚΕΔΟΝΙΑ &amp; ΘΡΑΚΗ</b>	
1	ΑΛΕΞΑΝΔΡΟΥΠΟΛΗΣ	Επιχειρησιακό Σχέδιο Περιοχής "Εμπορικού Κέντρου και Ανατολικού Τομέα" Δήμου Αλεξανδρούπολης
2	ΔΡΑΜΑΣ	Επιχειρησιακό Σχέδιο Περιοχής "Ανατολικού Τομέα και Εμπορικού Κέντρου" Δράμας
3	ΚΑΒΑΛΑΣ	Επιχειρησιακό Σχέδιο Αστικής Ανάπτυξης Περιοχής "Ιστορικού Κέντρου" Δήμου Καβάλας
4	ΚΟΜΟΤΗΝΗΣ	Επιχειρησιακό Σχέδιο Περιοχής Νέας Μοσυνούπολης Κομοτηνής
5	ΞΑΝΘΗΣ	Προστασία - Αποκατάσταση και Αξιοποίηση Παραδοσιακού Οικισμού της "Παλιάς Πόλης" της Ξάνθης
6	ΟΡΕΣΤΙΑΔΑΣ	Ολοκληρωμένη Παρέμβαση Αστικής Ανάπτυξης Περιοχών "Οινόης - Σαγήνης - Κλεισσούς" Δήμου Ορεστιάδας
<b>II</b>	<b>ΚΕΝΤΡΙΚΗ ΜΑΚΕΔΟΝΙΑ</b>	
1	ΒΕΡΟΙΑΣ	Ολοκληρωμένο Πρόγραμμα Αστικής Ανάπτυξης Περιοχής Ιστορικού και Εμπορικού Κέντρου Δήμου Βέροιας
2	ΣΤΑΥΡΟΥΠΟΛΗΣ - ΕΥΟΣΜΟΥ - ΠΟΛΙΧΝΗΣ - ΜΕΝΕΜΕΝΗΣ - ΕΛΕΥΘΕΡΙΟΥ ΚΟΡΔΕΛΙΟΥ - ΑΜΠΕΛΟΚΗΠΩΝ - ΝΕΑΠΟΛΗΣ - ΣΥΚΕΩΝ - ΤΡΙΑΝΔΡΙΑΣ - ΑΓ. ΠΑΥΛΟΥ - ΝΕΑΣ ΕΥΚΑΡΠΙΑΣ	Ολοκληρωμένες Παρεμβάσεις Αστικής Ανάπτυξης στη Βόρειο - Δυτική Θεσσαλονίκη
3	ΕΔΕΣΣΑΣ	Επιχειρησιακό Σχέδιο "Ιστορικό και Εμπορικό Κέντρο Έδεσσας"
4	ΕΧΕΔΩΡΟΥ	Επιχειρησιακό Σχέδιο Περιοχών "Ιωνίας, Σίνδου, Καλοχωρίου του Δήμου Εχεδώρου
5	ΘΕΡΜΑΪΚΟΥ	Επιχειρησιακό Σχέδιο Ολοκληρωμένης Αστικής Ανάπτυξης της Παραθαλάσσιας Ζώνης Περαίας και Ν. Επιβατών του Δήμου Θερμαϊκού
6	ΘΕΣΣΑΛΟΝΙΚΗΣ	Ολοκληρωμένο Πρόγραμμα Τοπικής Ανάπτυξης Βορειοανατολικού Τμήματος Ιστορικού Κέντρου Δήμου Θεσσαλονίκης
7	ΚΑΛΑΜΑΡΙΑΣ	Αναζωογόνηση της Περιοχής Εργατικών Κατοικιών Φοίνικα Καλαμαριάς
8	ΚΑΤΕΡΙΝΗΣ	Επιχειρησιακό Σχέδιο για τη Χωρική - Οικονομική και Κοινωνική Ανάπτυξη της Περιοχής "Πολοδομικής Ενότητας Βατάν" του Δήμου Κατερίνης

Γ' Κ.Π.Σ. ΠΡΟΓΡΑΜΜΑΤΑ ΕΠΙΔΟΤΗΣΕΩΝ ΕΠΕΝΔΥΣΕΩΝ

9	ΚΙΛΚΙΣ	Επιχειρησιακό Σχέδιο Ανάπλασης της Περιοχής των "Στενημαχητών" του Δήμου Κιλκίς
10	ΝΑΟΥΣΑΣ	Ολοκληρωμένο Πρόγραμμα Αστικής Ανάπτυξης Περιοχής "Ποταμού Αράπιτσα"
<b>III</b>	<b>ΔΥΤΙΚΗ ΜΑΚΕΔΟΝΙΑ</b>	
1	ΓΡΕΒΕΝΩΝ	Ολοκληρωμένη Αστική Ανάπτυξη Περιοχών "Σούλιο" - "Αγ. Αχίλλειος" - "Αλώνια" - "Μέρας" Δήμου Γρεβενών
2	ΚΑΣΤΟΡΙΑΣ	Επιχειρησιακό Σχέδιο Αστικής Ανάπτυξης Παραδοσιακού Τμήματος Πόλης Καστοριάς
3	ΚΟΖΑΝΗΣ	Επιχειρησιακό Σχέδιο Αναζωογόνησης Κέντρου Πόλης Κοζάνης
4	ΠΤΟΛΕΜΑΪΔΑΣ	Ολοκληρωμένη Αστική Ανάπτυξη Περιοχής "Νεομαρτύρων" Δήμου Πτολεμαΐδας
5	ΦΛΩΡΙΝΑΣ	"Μία Νέα Εικόνα για μία Παραδοσιακή Πόλη" Ολοκληρωμένη Αστική Παρέμβαση για την Οικονομική, Κοινωνική και Περιβαλλοντική Αναβάθμιση της Φλώρινας
<b>IV</b>	<b>ΗΠΕΙΡΟΥ</b>	
1	ΑΡΤΑΣ	Ολοκληρωμένο Αναπτυξιακό Πρόγραμμα Παραγωγικής - Κοινωνικής και Περιβαλλοντικής Ανασυγκρότησης της Συνοικίας Βαλαώρα του Δήμου Αρταίων
2	ΙΩΑΝΝΙΝΩΝ	Ολοκληρωμένη Δράση Αστικής Ανάπτυξης Περιοχής Λασποτόπου, Βοτανικού και Καλούτσιανης του Δήμου Ιωαννίνων
3	ΠΡΕΒΕΖΑΣ	Επιχειρησιακό Σχέδιο Δράσης Αστικής Παρέμβασης στις Συνοικίες "Νεάπολη και Σφαγεία" του Δήμου Πρέβεζας
<b>V</b>	<b>ΘΕΣΣΑΛΙΑ</b>	
1	ΒΟΛΟΥ	Επιχειρησιακό Σχέδιο Ολοκληρωμένων Παρεμβάσεων Αστικής Ανάπτυξης των Δυτικών Συνοικιών του Δήμου Βόλου
2	ΚΑΡΔΙΤΣΑΣ	Επιχειρησιακό Σχέδιο Ολοκληρωμένων Παρεμβάσεων Αστικής Ανάπτυξης στη Ζώνη "Αγ. Κωνσταντίνου - Σεισμόπληκτα" Δήμου Καρδίτσας
3	ΛΑΡΙΣΑΙΩΝ	"Αμπελόκηποι Ευ Ζην" Δήμος Λαρισαίων
4	Ν. ΙΩΝΙΑΣ	Επιχειρησιακό Σχέδιο για τις Ολοκληρωμένες Αστικές Παρεμβάσεις του Δήμου Ν. Ιωνίας Μαγνησίας
5	ΤΡΙΚΑΛΩΝ	Ολοκληρωμένη Παρέμβαση Αστικής Ανάπτυξης της Συνοικίας "Σεισμόπληκτα" του Δήμου Τρικάλων "ΣΥΝ-BIO"

Γ' Κ.Π.Σ. ΠΡΟΓΡΑΜΜΑΤΑ ΕΠΙΔΟΤΗΣΕΩΝ ΕΠΕΝΔΥΣΕΩΝ

6	ΤΥΡΝΑΝΒΟΥ	Επιχειρησιακό Πρόγραμμα "Τίρναβος 2006" Περιοχή Παρέμβασης "Συνεκτική Περιοχή Κέντρου και Μαχαλά"
<b>VI</b>	<b>ΙΟΝΙΑ ΝΗΣΙΑ</b>	
1	ΑΡΓΟΣΤΟΛΙΟΥ	Πρόγραμμα Ολοκληρωμένης Αστικής Ανάπτυξης για την Περιοχή "Λυκιαρδοπουλάτα - Λαϊκές Κατοικίες - ΒΙ.ΠΕ."
2	ΚΕΡΚΥΡΑΣ	Ολοκληρωμένη Παρέμβαση Αστικής Ανάπτυξης στις Περιοχές "Σπηλιάς" και "Εβραϊκής Παλιάς Πόλης" Κέρκυρας
<b>VII</b>	<b>ΔΥΤΙΚΗ ΕΛΛΑΔΑ</b>	
1	ΑΓΡΙΝΙΟΥ	Ολοκληρωμένες Δράσεις Βιώσιμης Αστικής Ανάπτυξης στη Νότιο - Δυτική Περιοχή του Δήμου Αγρινίου
2	ΑΙΓΙΟΥ	Παρεμβάσεις Αστικής Ανάπτυξης στον Οικισμό "Μυρτιάς - Βράχου Τρυπητής" του Δήμου Αιγίου
3	ΑΜΑΛΙΑΔΑΣ	Ολοκληρωμένη Αστική Ανάπτυξη Περιοχής "Σοχιάς" του Δήμου Αμαλιάδας
4	ΜΕΣΟΛΟΓΓΙΟΥ	Ολοκληρωμένη Παρέμβαση Βελτίωσης Υποδομών και Ανάπλαση Υποβαθμισμένης Περιοχής Ανατολικού Αλυπέδου, Οικισμού "Αποστόλου Παύλου και Παλαιού Σιδηροδρομικού Σταθμού" του Δήμου Ι.Π. Μεσολογγίου
5	ΠΑΤΡΑΣ	Επιχειρησιακό Σχέδιο "Αναβάθμιση της Ποιότητας Ζωής Τμήματος της Παλαιάς Πόλης των Πατρών"
6	ΠΥΡΓΟΥ	Ολοκληρωμένη Αστική Ανάπτυξη Περιοχής "Κούβελου" του Δήμου Πύργου
<b>VIII</b>	<b>ΣΤΕΡΕΑ ΕΛΛΑΔΑ</b>	
1	ΑΜΦΙΣΣΑΣ	Αναζωογόνηση Διευρυμένου "Εμπορικού Κέντρου" Αμφισσας
2	ΘΗΒΑΙΩΝ	Ολοκληρωμένο Πρόγραμμα Περιβαλλοντικής - Κοινωνικής - Οικονομικής Ανασυγκρότησης της Περιοχής "Συνοικισμός" του Δήμου Θηβαίων
3	ΚΑΡΠΕΝΗΣΙΟΥ	Ολοκληρωμένη Δράση Αστικής Ανάπτυξης σε Τοπική Ζώνη Μικρής Κλίμακας του Δήμου Καρπενησίου
4	ΛΑΜΙΕΩΝ	Επιχειρησιακό Σχέδιο Ολοκληρωμένης Αστικής Ανάπτυξης σε Τοπικές Ζώνες Μικρής Κλίμακας για το Δήμο Λαμιέων
5	ΛΕΙΒΑΔΕΩΝ	Ολοκληρωμένη Δράση Αστικής Ανάπτυξης σε Τοπική Ζώνη Μικρής Κλίμακας του Δήμου Λειβαδέων
6	ΧΑΛΚΙΔΕΩΝ	Δράσεις Αστικής Ανάπτυξης Περιοχής "Πάρκο Λαού - Καμάρες - Γηροκομείο - Αλατσάτα" Δήμου Χαλκιδέων
<b>IX</b>	<b>ΑΤΤΙΚΗ</b>	

Γ' Κ.Π.Σ. ΠΡΟΓΡΑΜΜΑΤΑ ΕΠΙΔΟΤΗΣΕΩΝ ΕΠΕΝΔΥΣΕΩΝ

1	ΑΓ. ΒΑΡΒΑΡΑΣ	"Η Πόλη για Όλους"
2	ΑΘΗΝΑΙΩΝ	Δίκτυο Κοινοχρήστων Χώρων Κοινωνικών Υποδομών και Χώρων Στάθμευσης στη Γειτονιά Κολοκυνθού
3	ΑΓ. ΙΩΑΝΝΗ ΡΕΝΤΗ	Αστική Ανάπτυξη "Κέντρου Αγ. Ιωάννη Ρέντη - Πρώην Εργοστάσιο Βιαμύλ"
4	ΑΣΠΡΟΠΥΡΓΟΥ	Επιχειρησιακό Σχέδιο Αστικής Ανάπτυξη Περιοχής Κέντρου Δήμου Ασπροπύργου
5	ΚΑΜΑΤΕΡΟΥ	Σχέδιο Ολοκληρωμένης Αστικής Ανάπτυξης Περιοχής Γεροβουνού
6	ΚΟΡΥΔΑΛΛΟΥ	Επιχειρησιακό Σχέδιο για την Ολοκληρωμένη Αστική Ανάπτυξη στην Περιοχή "Ανω Δεξαμενής - Σχιστού"
7	ΜΕΓΑΡΕΩΝ	Ολοκληρωμένο Αναπτυξιακό Πρόγραμμα Παραγωγικής - Κοινωνικής και Περιβαλλοντικής Ανασυγκρότησης της Συνοικίας "Μελί"
8	ΜΟΣΧΑΤΟΥ	Επιχειρησιακό Σχέδιο Δράσης για την Περιβαλλοντική Κοινωνική και Οικονομική Ανασυγκρότηση της Συνοικίας Προσφυγικά
9	ΠΕΡΙΣΤΕΡΙΟΥ	Ολοκληρωμένη Αστική Ανάπτυξη στην Περιοχή "Ανθούπολης"
10	ΤΡΟΙΖΗΝΑΣ	Επιχειρησιακό Σχέδιο Ολοκληρωμένης Αστικής Ανάπτυξης για την Αναζωογόνηση Λιμενικής και Παράλιας Ζώνης Γαλατά
X	<b>ΠΕΛΟΠΗΝΗΣΟΣ</b>	
1	ΑΡΓΟΥΣ	Σχέδιο Ανθρωποκεντρικής Ανάπτυξης Περιοχής Νοτίου Άργους
2	ΚΑΛΑΜΑΤΑΣ	Ολοκληρωμένη Αστική Ανάπτυξη Περιοχής που Περιβάλλεται από τους Δρόμους Αθηνών - Δήμητρας - Βόρεια Αγ. Γεωργίου - Μπουλούκου του Δήμου Καλαμάτας
3	ΚΟΡΙΝΘΟΥ	Σχέδιο Ολοκληρωμένης Αστικής Ανάπτυξης της Δυτικής Εισόδου της Πόλης της Κορίνθου (Τμήμα Αγ. Γεωργίου - Αγιαννιώτικα - Κεραμιδάκι)
4	ΝΑΥΠΛΙΟΥ	Σχέδιο Ολοκληρωμένης Αστικής Ανάπτυξης της Περιοχής "Πρόνοια" του Δήμου Ναυπλίου
5	ΣΠΑΡΤΗΣ	Πρόγραμμα Ολοκληρωμένης Αστικής Ανάπτυξης στην Περιοχή "Λάκκα - Ψυχικό" του Δήμου Σπάρτης
6	ΤΡΙΠΟΛΗΣ	Πρόταση Ολοκληρωμένης Αστικής Ανάπτυξης της Περιοχής "Γειτονιά Ταξιαρχών και Τμήματα Γειτονιών Κέντρου, Νοσοκομείου και Φιλικών" του Δήμου Τρίπολης
XI	<b>ΒΟΡΕΙΟ ΑΙΓΑΙΟ</b>	
1	ΒΑΘΕΩΣ	Επιχειρησιακό Σχέδιο Δήμου Βαθέως
2	ΚΑΡΛΟΒΑΣΙΩΝ	Επιχειρησιακό Σχέδιο Δήμου Καρλοβασίων

## Γ' Κ.Π.Σ. ΠΡΟΓΡΑΜΜΑΤΑ ΕΠΙΔΟΤΗΣΕΩΝ ΕΠΕΝΔΥΣΕΩΝ

3	ΜΥΡΙΝΑΣ	Επιχειρησιακό Σχέδιο Δήμου Μυρίνας
4	ΜΥΤΙΛΗΝΗΣ	Επιχειρησιακό Σχέδιο Δήμου Μυτιλήνης
5	ΧΙΟΥ	Επιχειρησιακό Σχέδιο Δήμου Χίου
<b>XII</b>	<b>ΝΟΤΙΟ ΑΙΓΑΙΟ</b>	
1	ΣΥΡΟΣ	Ολοκληρωμένη Παρέμβαση Αστικής Ανάπτυξης Δήμου Ερμούπολης
2	ΡΟΔΟΣ	Πρότυπη Αστική Ολοκληρωμένη Παρέμβαση στις Περιοχές "Άγιοι Απόστολοι - Ασγούρου"
3	ΚΑΛΥΜΝΟΣ	Ολοκληρωμένη Παρέμβαση Αστικής Ανάπτυξης Δήμου Καλύμνιων
<b>XIII</b>	<b>ΚΡΗΤΗ</b>	
1	ΑΓ. ΝΙΚΟΛΑΟΥ	Επιχειρησιακό Σχέδιο για το Ιστορικό - Εμπορικό Κέντρο Αγ. Νικολάου
2	ΗΡΑΚΛΕΙΟΥ	Ολοκληρωμένος Σχεδιασμός: Μοντέλο Αστικής Ανάπτυξης σε Θύλακα της Παλιάς Πόλης του Ηρακλείου
3	ΙΕΡΑΠΕΤΡΑΣ	Επιχειρησιακό Σχέδιο Ολοκληρωμένης Αστικής Ανάπτυξης για τη Συνοικία της Κάτω Μεράς Ιεράπετρας
4	ΡΕΘΥΜΝΟΥ	Ολοκληρωμένη Παρέμβαση Αστικής Ανάπτυξης στο Ν.Α. Τμήμα της Παλιάς Πόλης Ρεθύμνου
5	ΧΑΝΙΩΝ	Ανάπλαση Αστικού Περιβάλλοντος Ευρύτερης Περιοχής "Σπλάντζιας" στην Παλιά Πόλη Χανίων

**ΠΑΡΑΡΤΗΜΑ ΙΙ**  
ΕΝΤΥΠΟ ΥΠΟΒΟΛΗΣ ΠΡΟΤΑΣΗΣ  
ΤΥΠΙΚΑ ΔΙΚΑΙΟΛΟΓΗΤΙΚΑ ΓΙΑ ΤΗΝ  
ΥΠΟΒΟΛΗ ΤΗΣ ΠΡΟΤΑΣΗΣ



ΕΝΤΥΠΟ ΥΠΟΒΟΛΗΣ ΠΡΟΤΑΣΗΣ - ΤΥΠΟΣ ΑΙΤΗΣΗΣ

		ΠΡΟΣ	
<b>1. ΦΟΡΕΑΣ ΕΠΕΝΔΥΣΗΣ</b>		<b>3. ΤΡΑΠΕΖΑ:</b>	
<b>1.1 Επωνυμία:</b>		<b>4. ΥΠΟΚΑΤΑΣΤΗΜΑ:</b> <span style="background-color: #cccccc; display: inline-block; width: 100px; height: 1em;"></span>	
<b>1.2 Διεύθυνση</b> Πόλη: Οδός, αριθμός: Τ.Κ.: Νομός:		Σας υποβάλλουμε επενδυτική πρόταση με συνημμένα: <b>1) Ερωτηματολόγιο</b> <b>2) Δικαιολογητικά συμμετοχής</b> <b>3) Κατάσταση υποβαλλομένων δικαιολογητικών προκειμένου να τύχει των ενισχύσεων του παρακάτω Περιφερειακού Επιχειρησιακού Προγράμματος (Π.Ε.Π)</b>	
<b>1.3 Αριθμός Τηλεφώνου:</b>			
<b>1.4 Αριθμός FAX:</b>			
<b>1.5 Ηλεκτρονική Διεύθυνση (email):</b>		<b>5. Π.Ε.Π.:</b>	
<b>2. ΝΟΜΙΜΟΣ ΕΚΠΡΟΣΩΠΟΣ ΤΟΥ ΦΟΡΕΑ ΕΠΕΝΔΥΣΗΣ</b>		<b>6. ΘΕΜΑΤΙΚΗ ΕΝΟΤΗΤΑ:</b>	
<b>2.1 Ονοματεπώνυμο:</b>		<b>7. ΜΕΤΡΟ:</b>	
<b>2.2 Αριθμός Δελτίου Ταυτότητας ή Διαβατηρίου:</b>		<b>8. ΥΠΟΓΡΑΦΗ ΝΟΜΙΜΟΥ ΕΚΠΡΟΣΩΠΟΥ ΤΟΥ ΦΟΡΕΑ ΤΗΣ ΕΠΕΝΔΥΣΗΣ</b>	
<b>2.3 Αριθμός τηλεφώνου:</b>		<b>Όνοματεπώνυμο</b>	<b>Υπογραφή</b>
<b>2.4 Αριθμός Fax:</b>			
<b>2.5 Ηλεκτρονική διεύθυνση:</b>			
<b>9. ΑΡΙΘΜΟΣ ΠΡΩΤΟΚΟΛΛΟΥ ΑΙΤΗΣΗΣ / ΗΜΕΡΟΜΗΝΙΑ ΥΠΟΒΟΛΗΣ</b>			<b>10. ΑΥΞΩΝ ΑΡΙΘΜΟΣ ΠΡΟΤΑΣΗΣ</b>

## ΤΥΠΙΚΑ ΔΙΚΑΙΟΛΟΓΗΤΙΚΑ ΓΙΑ ΤΗΝ ΥΠΟΒΟΛΗ ΤΗΣ ΠΡΟΤΑΣΗΣ

### 1. Τόπος υλοποίησης της επένδυσης

Βεβαίωση της Οικείας Δημοτικής Αρχής (Συντονιστή Φορέα των Επιχειρησιακών Σχεδίων των Ολοκληρωμένων Δράσεων Αστικής Ανάπτυξης), όπου θα προκύπτει ότι ο τόπος υλοποίησης της επένδυσης βρίσκεται εντός των ορίων της αστικής ζώνης εφαρμογής του Επιχειρησιακού Σχεδίου.

### 2. Στοιχεία πιστοποίησης της νόμιμης υπόστασης του φορέως επένδυσης (Μόνο για υφιστάμενες επιχειρήσεις)

#### Μόνο για υφιστάμενες επιχειρήσεις

**Α.Ε., Ε.Π.Ε.:** Σχετικό ΦΕΚ δημοσίευσης και τα πιο πρόσφατα στοιχεία της εταιρικής/ μετοχικής σύνθεσης (αντίγραφο των σελίδων του Βιβλίου Εταίρων / Μετόχων όπου αναγράφεται η εταιρική/ μετοχική σύνθεση, θεωρημένο από το Διευθύνοντα Σύμβουλο με ημερομηνία την ημερομηνία υποβολής της επενδυτικής πρότασης)

**Ο.Ε., Ε.Ε.:** Ιδιωτικό συμφωνητικό σύστασης νόμιμα δημοσιευμένο και θεωρημένη υπεύθυνη δήλωση του διαχειριστή ότι εξακολουθεί να είναι διαχειριστής της εταιρίας και ότι η εταιρική σύνθεση όπως προκύπτει από το Ιδιωτικό συμφωνητικό σύστασης, ισχύει.

**Ατομικές επιχειρήσεις:** Βεβαίωση έναρξης επιτηδεύματος του επιχειρηματία.

**3. Στοιχεία πιστοποίησης έγκρισης δανείου (στην περίπτωση που προβλέπεται δάνειο στο χρηματοδοτικό σχήμα της πρότασης)**

Καταρχήν εκδήλωση ενδιαφέροντος Πιστωτικού Ιδρύματος για τη χορήγηση δανείου, στην οποία θα αναφέρονται οι βασικοί όροι χορήγησής του.

**4. Οικονομικά και λοιπά στοιχεία του φορέα επένδυσης (Μόνο για υφιστάμενες επιχειρήσεις)**

**A. Υφιστάμενες επιχειρήσεις**

**A1. Επιχειρήσεις που τηρούν βιβλία Γ' κατηγορίας**

- Δημοσιευμένοι Ισολογισμοί και πίνακες αποτελεσμάτων χρήσης Α.Ε. και Ε.Π.Ε. ή επικυρωμένα από το διαχειριστή της επιχείρησης αντίγραφα ισολογισμών για Ο.Ε., Ε.Ε. και Ατομικές Επιχειρήσεις, των τεσσάρων τελευταίων κλεισμένων οικονομικών χρήσεων (όταν η τελευταία οικονομική χρήση είναι κλεισμένη) ή των τριών τελευταίων οικονομικών χρήσεων (όταν τελευταία πλήρης οικονομική χρήση δεν είναι κλεισμένη).
- Επίσης, για τις επιχειρήσεις αυτές, το επίσημο ισοζύγιο τη τελευταίας πλήρους οικονομικής χρήσης, όταν η τελευταία πλήρης οικονομική χρήση δεν είναι κλεισμένη.
- Σε περίπτωση ύπαρξης υπερδωδεκάμηνης χρήσης, προσκομίζονται τα απαιτούμενα ισοζύγια για τον προσδιορισμό συγκρίσιμων οικονομικών μεγεθών κατά δωδεκάμηνη χρήση.

**A2. Επιχειρήσεις που τηρούν βιβλία Β' κατηγορίας**

- Αντίγραφο του εντύπου Ε3 των τεσσάρων τελευταίων κλεισμένων οικονομικών χρήσεων (όταν τελευταία οικονομική χρήση είναι

κλεισμένη) ή των τριών τελευταίων κλεισμένων οικονομικών χρήσεων (όταν τελευταία πλήρης οικονομική χρήση δεν είναι κλεισμένη).

▪ Αντίγραφα των υποβαλλόμενων περιοδικών ή εφόσον υπάρχουν, συγκεντρωτικών δηλώσεων ΦΠΑ της τελευταίας πλήρους οικονομικής χρήσης, όταν η τελευταία πλήρης οικονομική χρήση δεν είναι κλεισμένη.

A3. Για τις επιχειρήσεις που δεν τηρούν βιβλία και για τις επιχειρήσεις που πληρώνουν φόρο με ειδικό τρόπο (ενοικιαζόμενα επιπλωμένα δωμάτια, διαμερίσματα και Camping):

E1 της τελευταίας κλεισμένης χρήσης (εφόσον είναι ατομικές) και E5 για τις Ο.Ε. και Ε.Ε. καθώς και αποδεικτικό καταβολής του φόρου (δήλωση).

**5. Στοιχεία των εταίρων / μετόχων του φορέα επένδυσης (Μόνο για εταίρους / μετόχους με ποσοστό συμμετοχής στον φορέα επένδυσης άνω του 20%)**

**A. Όταν οι εταίροι / μέτοχοι είναι φυσικά πρόσωπα:**

Αντίγραφο του θεωρημένου E1 του πιο πρόσφατου οικονομικού έτους που έχει υποβληθεί για κάθε εταίρο / μέτοχο ξεχωριστά ή υπεύθυνη δήλωση του εταίρου / μετόχου που δεν έχει E1 ότι δεν έχει υποχρέωση υποβολής φορολογικής δήλωσης.

**B. Όταν οι εταίροι / μέτοχοι είναι Φυσικά πρόσωπα:**

Δημοσιευμένο Ισολογισμό για Α.Ε. και Ε.Π.Ε. και επικυρωμένα από τον διαχειριστή της επιχείρησης αντίγραφα ισολογισμών για Ο.Ε., Ε.Ε. και Ατομικές Επιχειρήσεις (με βιβλία Γ' κατηγορίας) ή αντίγραφα του εντύπου E3 (επιχειρήσεις με βιβλία Β' κατηγορίας) της τελευταίας κλεισμένης χρήσης. Εάν οι εταιρίες έχουν ιδρυθεί την τρέχουσα χρήση, καταστατικό ίδρυσης (Α.Ε. και Ε.Π.Ε.), ιδιωτικό συμφωνητικό (Ο.Ε. και

Ε.Ε.), βεβαίωση έναρξης του επιτηδεύματος του επιχειρηματία (Ατομικές Επιχειρήσεις).

**Για τις υπό ίδρυση επιχειρήσεις:**

Στην περίπτωση που θα συμμετέχουν εταιρίες στην εταιρική / μετοχική τους σύνθεση, υποβάλλεται επιπλέον των ανωτέρω και έκθεση της δραστηριότητας (προφίλ)των εταιριών αυτών. Για τα φυσικά πρόσωπα βιογραφικό σημείωμα και επίσημα πιστοποιητικά τεκμηρίωσης της γνώσεως και της εμπειρίας αυτών σε θέματα σχετικά με την προς υλοποίηση επένδυση.

**6. Τεκμηρίωση της δυνατότητας κάλυψης της ίδιας συμμετοχής**

**Α. Ρευστά διαθέσιμα επιχείρησης ή εταιρών / μετόχων:**

- Ισολογισμοί και αποτελέσματα χρήσης ή φορολογικές δηλώσεις τελευταίας κλεισμένης διαχειριστικής χρήσης από τα οποία να προκύπτει κερδοφορία ικανή να καλύψει την ίδια συμμετοχή του προτεινόμενου χρηματοδοτικού σχήματος της επένδυσης.
- Αυξήσεις μετοχικού κεφαλαίου ή εταιρικού κεφαλαίου με εισφορές μετρητών και αποκλειστικά για τον σκοπό της επένδυσης, βάσει των συστατικών εγγραφών της επιχείρησης και όλων των τροποποιήσεων αυτών.
- Βεβαιώσεις μέσου διαθέσιμου υπολοίπου προσωπικών ή εταιρικών τραπεζικών λογαριασμών για το εξάμηνο πριν την υποβολή της αίτησης, από τις οποίες να προκύπτει η διαθεσιμότητα τουλάχιστον του 70% της ίδιας συμμετοχής που αναφέρεται στο χρηματοδοτικό σχήμα της επενδυτικής πρότασης. Επιπλέον, βεβαίωση υπολοίπου των παραπάνω λογαριασμών, την ημερομηνία υποβολής της επενδυτικής πρότασης, μεγαλύτερου ή ίσου της ίδιας συμμετοχής που αναφέρεται στο χρηματοδοτικό σχήμα της επενδυτικής πρότασης.

**Β. Λοιπά διαθέσιμα επιχείρησης ή εταιρών / μετόχων ευκόλως ρευστοποιήσιμα εντός του χρονοδιαγράμματος πραγματοποίησης της επένδυσης:**

- Βεβαιώσεις κατοχής μετοχών, ομολόγων και λοιπών άυλων τίτλων.
- Κατοχή ακίνητων περιουσιακών στοιχείων (όπως προκύπτουν από το έντυπο Ε9).

### **7. Επεμβάσεις επί ακινήτων**

- Συμβόλαιο κτίσης επί ακινήτου, πιστοποιητικό εγγραφής και έντυπο Ε9. Σε περιπτώσεις μακροχρόνιων μισθώσεων προσκόμιση σχετικών μισθωτηρίων, θεωρημένων από την εφορία τουλάχιστον 10ετούς μίσθωσης από την ημερομηνία υποβολής της πρότασης και σε περιπτώσεις παραχώρησης χρήσης του ακινήτου ή σύστασης επικαρπίας, πιστοποιητικό μεταγραφής από το αρμόδιο υποθηκοφυλακείο.
- Στις περιπτώσεις που η μίσθωση ή η σύσταση επικαρπίας ή η παραχώρηση χρήσης δεν έχει συναφθεί κατά την υποβολή της επενδυτικής πρότασης, υποβάλλεται υπεύθυνη δήλωση ότι, σε περίπτωση που η επενδυτική πρόταση εγκριθεί, οι ανωτέρω – κατά περίπτωση – πράξεις θα συναφθούν και τα σχετικά δικαιολογητικά θα κατατεθούν εντός 60 ημερών από την ημερομηνία υπογραφής της σύμβασης Τράπεζας – Επενδυτή.

### **8. Στοιχεία απασχολούμενου προσωπικού (Μόνο για υφιστάμενες επιχειρήσεις)**

Αντίγραφο του εντύπου Ε7 «Οριστική Δήλωση Εκκαθάρισης των ποσών φόρου, τελών χαρτοσήμου και εισφοράς ΟΓΑ που οφείλονται σε

εισοδήματα από Μισθωτές Υπηρεσίες» της τελευταίας κλεισμένης χρήσης, ή τελευταία θεωρημένη κατάσταση εργασίας, ή αντίγραφο κατάστασης ΙΚΑ (Αναλυτική Περιοδική Δήλωση) για όλη την τελευταία κλεισμένη χρήση. Σε περίπτωση μη υποβολής του πιο πάνω εντύπου, υπεύθυνη δήλωση ότι η επιχείρηση δεν απασχόλησε προσωπικό μέσα στην προηγούμενη χρήση.

## **9. Άδεια λειτουργίας**

### Υφιστάμενες επιχειρήσεις στη Θεματική Ενότητα «Τουρισμός»

Ειδικό σήμα της Δ/σης Τουρισμού της αρμόδιας περιφέρειας σε ισχύ (ή σε περίπτωση ανανέωσης ή έκδοσης νέου σήματος βεβαίωση από την αρμόδια Υπηρεσία Δ/σης Τουρισμού, ότι η ενδιαφερόμενη επιχείρηση έχει υποβάλει εμπρόθεσμα τα κατά νόμο απαιτούμενα δικαιολογητικά για την ανανέωση ή έκδοση αυτού) προκειμένου για ξενοδοχεία, camping, ενοικιαζόμενα επιπλωμένα δωμάτια και διαμερίσματα, τουριστικές επιπλωμένες επαύλεις και κατοικίες, παραδοσιακά καταλύματα.

## **10. Προδιαγραφές και στοιχεία κόστους προτεινόμενων επενδύσεων**

Αναλυτικός Προϋπολογισμός Εργασιών Μηχανικού (για παρεμβάσεις επί κτιρίων) ή κτιρίων ή αναλυτικές μεμονωμένες προσφορές κατασκευαστών και αγοράς υλικών κατασκευής σε περίπτωση επιστασίας από τον ιδιοκτήτη, προσφορές, προτιμολόγια, ενημερωτικά έντυπα (prospectus), τα οποία αφορούν στα προτεινόμενα επενδυτικά έργα (κτιριακά, εξοπλισμός, λογισμικό, δικαιώματα τεχνογνωσίας, κ.λπ.).

**11. Υπεύθυνη Δήλωση του άρθρου 8 του Ν. 1599/1986 υπογεγραμμένη από τον νόμιμο εκπρόσωπο του φορέα επένδυσης, με τις ακόλουθες σχετικές διατυπώσεις:**

- Τα στοιχεία και δικαιολογητικά που υποβλήθηκαν στο φάκελο της υποβαλλόμενης πρότασης είναι αληθή.
- Δήλωση ότι η επενδυτική πρόταση δεν έχει ενισχυθεί και σε περίπτωση υπαγωγής της δεν θα ενισχυθεί από άλλο Εθνικό ή Κοινοτικό Πρόγραμμα για την υλοποίηση της ίδιας πρότασης ή τμήματος αυτής.
- Δήλωση περί του τρόπου κάλυψης της ίδιας συμμετοχής (σύμφωνα με την οποία θα διατυπωθεί και ο σχετικός όρος της σύμβασης Επενδυτή – Τράπεζας).
- Εάν η εταιρία πρόκειται να συσταθεί, δηλώνεται η νομική μορφή και η σύνθεση του κεφαλαίου της.
- Δήλωση ότι η επιχείρηση είναι ενημερωμένη για τις δεσμεύσεις από την εφαρμογή του Κανονισμού de minimis (69/2001) και ότι τα στοιχεία επενδύσεων που πραγματοποιούνται ή έχουν πραγματοποιηθεί κατά την τελευταία τριετία και δηλώνονται στο ΕΝΤΥΠΟ ΥΠΟΒΟΛΗΣ ΠΡΟΤΑΣΗΣ, είναι αληθή.
- Δήλωση για τις νέες θέσεις εργασίας που θα δημιουργηθούν.



**ΠΑΡΑΡΤΗΜΑ ΙΙΙ**  
**ΔΙΚΑΙΟΛΟΓΗΤΙΚΑ ΚΑΙ ΣΤΟΙΧΕΙΑ ΓΙΑ ΤΗΝ**  
**ΠΙΣΤΟΠΟΙΗΣΗ ΤΗΣ ΚΑΤΑΒΟΛΗΣ ΤΗΣ ΙΔΙΑΣ**  
**ΣΥΜΜΕΤΟΧΗΣ ΚΑΤΑ ΤΗΝ**  
**ΠΡΑΓΜΑΤΟΠΟΙΗΣΗ ΤΗΣ ΕΠΕΝΔΥΣΗΣ ΚΑΙ**  
**ΤΗΝ ΕΚΤΑΜΙΕΥΣΗ ΤΗΣ ΕΠΙΧΟΡΗΓΗΣΗΣ**  
**ΤΟΥ ΔΗΜΟΣΙΟΥ**

**A. Προκειμένου για Α.Ε.**

- ü Απόφαση της Γ.Σ. των μετόχων για την καταβολή μετοχικού κεφαλαίου σε μετρητά, ειδικά για τους σκοπούς της επιχείρησης.
- ü Απόφαση του Δ.Σ. για την πιστοποίηση της καταβολής του ως άνω μετοχικού κεφαλαίου και το σχετικό Φ.Ε.Κ. δημοσίευσής του, ή βεβαίωση καταχώρησης στο ΜΑΕ, εάν δεν έχει δημοσιευθεί μέχρι την ημερομηνία του ελέγχου.
- ü Απόφαση του Δ.Σ. για την τροποποίηση του καταστατικού με αύξηση του μετοχικού κεφαλαίου και αντίγραφο του καταστατικού, συμπεριλαμβανομένων όλων των τροποποιήσεων έως και την ημερομηνία του ελέγχου.
- ü Αντίγραφο αναλυτικού καθολικού λογαριασμού του κεφαλαίου από τα βιβλία Γ΄ κατηγορίας.

**B. Προκειμένου για Ε.Π.Ε.**

- ü Απόφαση Γ.Σ. Εταίρων για την καταβολή εταιρικού κεφαλαίου σε μετρητά, ειδικά για τους σκοπούς της επένδυσης.
- ü Δημοσίευση της σχετικής τροποποίησης του ιδιωτικού συμφωνητικού σύστασης σε Φ.Ε.Κ. ή βεβαίωση της εφορίας για τη δήλωση της σχετικής καταβολής κεφαλαίου σε μετρητά, σε περίπτωση που μέχρι την ημερομηνία του ελέγχου δεν έχει δημοσιευθεί.
- ü Παραστατικά τραπεζών (καταθετήρια) για την εν΄ λόγω καταβολή του εταιρικού κεφαλαίου.
- ü Αντίγραφα συστατικών εγγράφων συμπεριλαμβανομένων όλων των τροποποιήσεων έως και την ημερομηνία του ελέγχου.
- ü Αντίγραφο αναλυτικού καθολικού λογαριασμού του κεφαλαίου στην περίπτωση τήρησης βιβλίων Γ΄ κατηγορίας και αντίγραφο

των σχετικών σελίδων του Βιβλίου Εσόδων – Εξόδων, στην περίπτωση τήρησης Βιβλίων Β' κατηγορίας.

#### **Γ. Προκειμένου για Ο.Ε. και Ε.Ε.**

- ü Απόφαση αρμοδίου οργάνου για την τροποποίηση της σύστασης με αύξηση του εταιρικού κεφαλαίου σε μετρητά, ειδικά για τους σκοπούς της επένδυσης.
- ü Παραστατικά τραπεζών (καταθετήρια) για την εν' λόγω καταβολή του εταιρικού κεφαλαίου.
- ü Βεβαίωση καταχώρησης της συστατικής πράξης της Ο.Ε. ή Ε.Ε. και τυχόν τροποποιήσεων αυτής, στο Βιβλίο Εταιριών του Πρωτοδικείου της οικείας Νομαρχίας.
- ü Αντίγραφο αναλυτικού καθολικού του λογαριασμού του κεφαλαίου στην περίπτωση τήρησης Βιβλίων Γ' κατηγορίας και αντίγραφο των σχετικών σελίδων του Βιβλίου Εσόδων –Εξόδων στην περίπτωση τήρησης Βιβλίων Β' κατηγορίας.

#### **Δ. Φορολογηθέντα Αποθεματικά**

**(για τις εταιρίες που τηρούν Βιβλία Γ' κατηγορίας)**

Εφόσον τα φορολογηθέντα αποθεματικά προβλέπονται στην εγκριτική απόφαση ως τρόπος κάλυψης της ίδιας συμμετοχής, προσκομίζεται η απόφαση του αρμόδιου οργάνου της εταιρίας με την οποία αποφασίσθηκε η δέσμευση των αποθεματικών για την επένδυση επί μία πενταετία από την ολοκλήρωσή της.

#### **Δικαιολογητικά για την Εκταμίευση της Επιχορήγησης του Δημοσίου**

- ü Πρόσφατη βεβαίωση του Πρωτοδικείου της έδρας της εταιρίας περί μη πτωχεύσεως ή μη θέσης αυτής σε εκκαθάριση.

- ü Βεβαίωση της αρμόδιας υπηρεσίας περί μη περαιτέρω τροποποιήσεως του καταστατικού της εταιρίας (σε σχέση με τα προσκομισθέντα κατά την υποβολή της πρότασης αντίστοιχα δικαιολογητικά).
- ü Υπεύθυνη δήλωση του νόμιμου εκπροσώπου της εταιρίας ότι η δημόσια επιχορήγηση δεν έχει εκχωρηθεί, καθώς και πρόσφατο πρακτικό του αρμόδιου οργάνου της εταιρίας/ ατομικής επιχείρησης για τον ορισμό εκπροσώπου για την είσπραξη της δημόσιας επιχορήγησης (εφόσον η δημόσια επιχορήγηση έχει εκχωρηθεί) ή σύμβαση εκχώρησης και εξουσιοδότηση του πιστωτικού ιδρύματος για την είσπραξη της δημόσιας επιχορήγησης.
- ü Φορολογική ενημερότητα εις διπλούν.
- ü Βεβαίωση του ΙΚΑ περί μη οφειλής, εις διπλούν.

- └ ΠΑΡΑΡΤΗΜΑ ΙV
- └ ΑΞΙΟΛΟΓΗΣΗ ΕΠΕΝΔΥΤΙΚΩΝ ΠΡΟΤΑΣΕΩΝ
  - Ø ΠΙΝΑΚΑΣ ΣΥΝΤΕΛΕΣΤΩΝ ΣΤΑΘΜΙΣΗΣ ΚΡΙΤΗΡΙΩΝ ΚΑΙ ΥΠΟΚΡΙΤΗΡΙΩΝ
  - Ø ΤΡΟΠΟΣ ΥΠΟΛΟΓΙΣΜΟΥ ΚΑΙ ΒΑΘΜΟΛΟΓΗΣΗΣ ΤΩΝ ΚΡΙΤΗΡΙΩΝ ΚΑΙ ΥΠΟΚΡΙΤΗΡΙΩΝ

## 1. ΠΙΝΑΚΑΣ ΣΥΝΤΕΛΕΣΤΩΝ ΣΤΑΘΜΙΣΗΣ, ΚΡΙΤΗΡΙΩΝ ΚΑΙ ΥΠΟΚΡΙΤΗΡΙΩΝ

ΚΩΔ.	ΚΡΙΤΗΡΙΑ	ΥΠΟΚΡΙΤΗΡΙΑ	Επιχειρήσεις που τηρούν βιβλία Γ΄ κατηγορίας	Επιχειρήσεις που τηρούν βιβλία Β΄ κατηγορίας και Α΄ κατηγορίας	Υπό ίδρυση Νέες Επιχειρήσεις που δεν τηρούν βιβλία ή Επιχειρήσεις που δεν τηρούν βιβλία ή δεν έχουν συμπληρώσει (1) τουλάχιστον πλήρη κλεισμένη οικονομική χρήση
			Συντελεστής στάθμισης	Συντελεστής στάθμισης	Συντελεστής στάθμισης
3.	Βιωσιμότητα	3.1 Μεταβολή κύκλου εργασιών κατά την περίοδο (ν-3) έως και ν.	20	-	-
		3.2 Κερδοφορία κατά την περίοδο (κ-2) έως και κ.	10	-	-
		3.3 Δανειακή επιβάρυνση κατά τη χρήση κ.	10	-	-
		3.4 Άμεση ρευστότητα κατά τη χρήση κ.	10	-	-
		3.5 Μεταβολή πωλήσεων ή εσόδων κατά την περίοδο (ν-3) έως και ν.	-	30	-
		3.6 Κερδοφορία κατά τη χρήση κ.	-	20	-
4.	Συμβολή στην αύξηση της απασχόλησης		30	30	40
5.	Αριότητα και ποιότητα επενδυτικής πρότασης	5.1 Επιχειρησιακός και τεχνικός σχεδιασμός της επένδυσης	8	8	24
		5.2 Καινοτομικός χαρακτήρας	4	4	12
		5.3 Συμβολή στην προστασία του περιβάλλοντος	4	4	12
		5.4 Συμβολή στην τοπική ανάπτυξη	4	4	12
<b>ΣΥΝΟΛΟ</b>			<b>100</b>	<b>100</b>	<b>100</b>

## 2. ΤΡΟΠΟΣ ΥΠΟΛΟΓΙΣΜΟΥ ΚΑΙ ΒΑΘΜΟΛΟΓΗΣΗΣ ΤΩΝ ΚΡΙΤΗΡΙΩΝ ΚΑΙ ΥΠΟΚΡΙΤΗΡΙΩΝ

### ΚΡΙΤΗΡΙΟ 3: ΒΙΩΣΙΜΟΤΗΤΑ

#### Υποκριτήριο 3.1:

Μεταβολή Κύκλου Εργασιών για τις χρήσεις (v-3) έως και (v) (το υποκριτήριο αφορά μόνον επιχειρήσεις που τηρούν βιβλία Γ' κατηγορίας).

Το υποκριτήριο αυτό υπολογίζεται με βάση τον ακόλουθο δείκτη ΜΚΕ:

$$\text{ΜΚΕ} = \frac{[(\text{ΚΕ}_{v-2} / \text{ΚΕ}_{v-3}) - 1] + [(\text{ΚΕ}_{v-1} / \text{ΚΕ}_{v-2}) - 1] + [(\text{ΚΕ} / \text{ΚΕ}_{v-1}) - 1]}{3}$$

όπου:

v = Τελευταία οικονομική χρήση για την οποία υπάρχουν στοιχεία εξαμήνου

ΚΕv = ο κύκλος εργασιών της επιχείρησης κατά τη χρήση v

Το υποκριτήριο αυτό βαθμολογείται στην κλίμακα από μηδέν έως ένα (0-1).

Στην περίπτωση κατά την οποία η τιμή του δείκτη ΜΚΕ είναι μικρότερη ή ίση του -0,1, τίθεται ο ελάχιστος βαθμός (0).

Στην περίπτωση κατά την οποία η τιμή του δείκτη ΜΚΕ είναι μεγαλύτερη ή ίση του +0,15, τίθεται ο μέγιστος βαθμός της μιας μονάδας (1).

Για τις ενδιάμεσες περιπτώσεις, ο βαθμός του υποκριτηρίου 3.1 προσδιορίζεται γραμμικά στην κλίμακα (0-1) ανάλογα με την τιμή του δείκτη ΜΚΕ.

Ο βαθμός του υποκριτηρίου 3.1 στρογγυλοποιείται στο τρίτο δεκαδικό ψηφίο.

Η γραμμική συνάρτηση αποτυπώνεται στο ακόλουθο διάγραμμα:

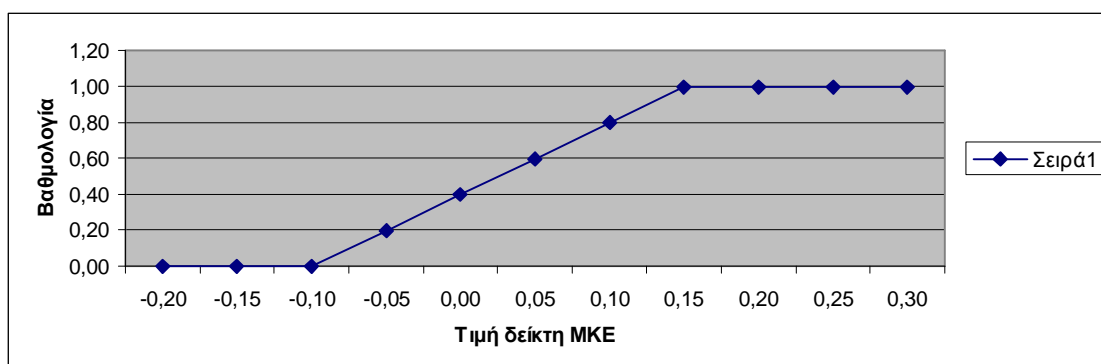

### Ειδικές περιπτώσεις

1. Σε περίπτωση κατά την οποία τα ζητούμενα στοιχεία δεν είναι διαθέσιμα από αντίστοιχους ισολογισμούς (μη κλεισμένη οικονομική χρήση), λαμβάνονται από τα σχετικά ισοζύγια. Το ίδιο ισχύει και για τις περιπτώσεις που υπάρχουν αποτελέσματα από υπερδωδεκάμηνη χρήση.
2. Σε περίπτωση κατά την οποία για κάποιο έτος (i), η εταιρία δεν έχει συσταθεί ή έχει μηδενικό κύκλο εργασιών το αντίστοιχο κλάσμα ( $ΚΕ_{i+1}/ΚΕ_i$ ) του δείκτη ΜΚΕ λαμβάνει την τιμή ένα (1).
3. Σε περίπτωση κατά την οποία δύο (2) διαδοχικά έτη (i) και (i+1), η εταιρία δεν έχει συσταθεί ή έχει μηδενικό κύκλο εργασιών το αντίστοιχο κλάσμα ( $ΚΕ_{i+1}/ΚΕ_i$ ) του δείκτη ΜΚΕ λαμβάνει την τιμή ένα (1).
4. Σε περίπτωση κατά την οποία δεν υπάρχουν διαθέσιμα στοιχεία για τουλάχιστον έξι μήνες ενός έτους, ο κύκλος εργασιών θεωρείται μηδενικός και εφαρμόζονται τα ανωτέρω αναφερόμενα στις περιπτώσεις 2 και 3.



5. Η μέγιστη τιμή που λαμβάνει το κλάσμα  $(KE_{i+1}/KE_i)$  του δείκτη ΜΚΕ, είναι δύο (2,0) μονάδες.

### Υποκριτήριο 3.2

**Κερδοφορία (το υποκριτήριο αυτό αφορά μόνον επιχειρήσεις που τηρούν βιβλία Γ΄ κατηγορίας).**

Το υποκριτήριο αυτό υπολογίζεται με βάση τον ακόλουθο δείκτη (κ):

$$K = \frac{ΚΠΑ_{κ-2} + ΚΠΑ_{κ-1} + ΚΠΑ_{κ}}{ΚΕ_{κ-2} + ΚΕ_{κ-1} + ΚΕ_{κ}}$$

όπου:

κ= Τελευταία κλεισμένη οικονομική χρήση

ΚΠΑ<sub>κ</sub>= κέρδη προ αποσβέσεων έτους κ (τίθεται μηδέν (0) εάν δεν υπάρχουν διαθέσιμα στοιχεία στο έτος κ)

ΚΕ<sub>κ</sub>= κύκλος εργασιών έτους κ (τίθεται μηδέν (0) εάν δεν υπάρχουν διαθέσιμα στοιχεία στο έτος κ)

Το υποκριτήριο 3.2 βαθμολογείται στην κλίμακα από μηδέν έως ένα (0-1).

Στην περίπτωση κατά την οποία η τιμή του δείκτη Κ είναι μικρότερη ή ίση του μηδενός (0), τίθεται ο ελάχιστος βαθμός μηδέν (0).

Στην περίπτωση κατά την οποία η τιμή του δείκτη Κ είναι μεγαλύτερη ή ίση του +0,20, τίθεται ο μέγιστος βαθμός της μίας μονάδας (1).

Για τις ενδιάμεσες περιπτώσεις, ο βαθμός του υποκριτηρίου 3.2 προσδιορίζεται γραμμικά στην κλίμακα (0-1) ανάλογα με την τιμή του δείκτη Κ.

Η γραμμική συνάρτηση αποτυπώνεται στο ακόλουθο διάγραμμα:

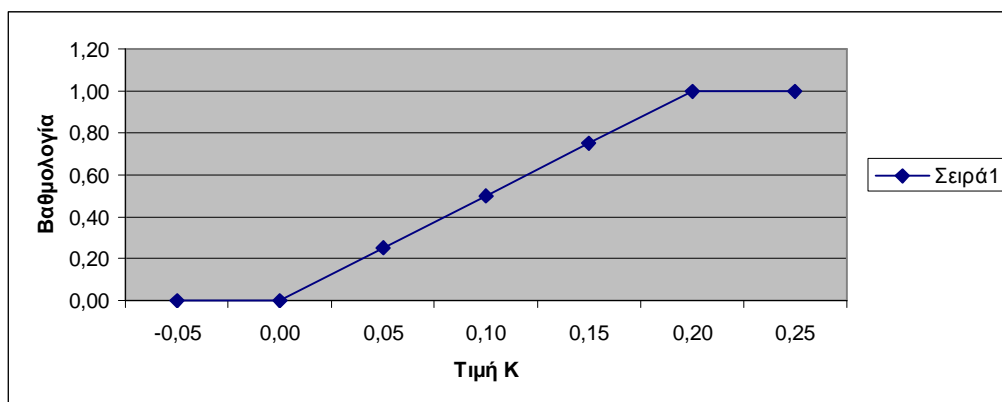

### Υποκριτήριο 3.3

**Δανειακή επιβάρυνση (το υποκριτήριο αφορά μόνο επιχειρήσεις που τηρούν βιβλία Γ' κατηγορίας)**

Το υποκριτήριο αυτό υπολογίζεται με βάση τον ακόλουθο δείκτη Δ:

$$\Delta = \frac{\Xi_{\kappa}}{I_{\kappa}}$$

όπου:

$\kappa$ = Τελευταία κλεισμένη οικονομική χρήση

$\Xi_{\kappa}$ = τα ξένα κεφάλαια της χρήσης  $\kappa$

$I_{\kappa}$ = τα ίδια κεφάλαια της χρήσης  $\kappa$

Το υποκριτήριο 3.3 βαθμολογείται στην κλίμακα από μηδέν έως ένα (0-1).

Στην περίπτωση κατά την οποία η τιμή του κλάσματος  $\Xi_{\kappa}/ I_{\kappa}$  είναι αρνητική, ο δείκτης Δ λαμβάνει την τιμή (+5).

Στην περίπτωση κατά την οποία η τιμή του δείκτη Δ είναι μεγαλύτερη ή ίση του (+5), τίθεται ο βαθμός μηδέν (0).

Στην περίπτωση κατά την οποία η τιμή του δείκτη Δ είναι μηδέν (0), τίθεται ο βαθμός της μιας μονάδας (1).

Για τις ενδιάμεσες περιπτώσεις, ο βαθμός του υποκριτηρίου 3.3 προσδιορίζεται γραμμικά στην κλίμακα (0-1) ανάλογα με την τιμή του δείκτη Δ.

Ο βαθμός του υποκριτηρίου 3.3 στρογγυλοποιείται στο τρίτο δεκαδικό ψηφίο.

Η γραμμική συνάρτηση αποτυπώνεται στο ακόλουθο διάγραμμα:

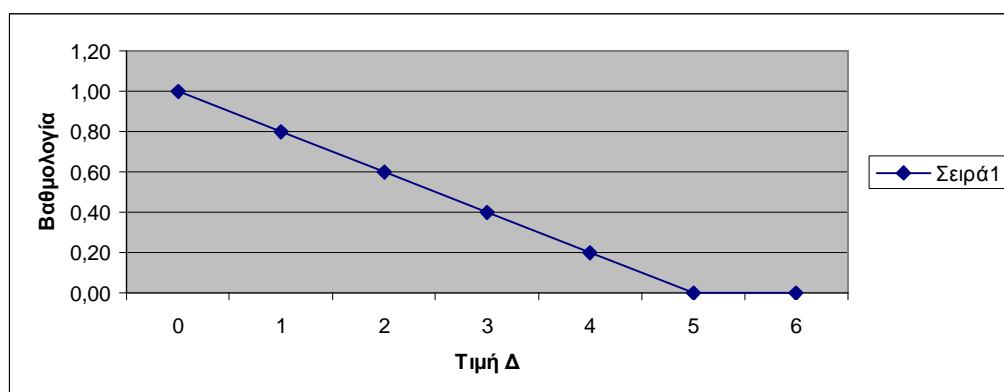

### Υποκριτήριο 3.4

**Άμεση ρευστότητα (το υποκριτήριο αφορά μόνον επιχειρήσεις που τηρούν βιβλία Γ' κατηγορίας).**

Το υποκριτήριο αυτό υπολογίζεται με βάση τον ακόλουθο δείκτη P:

$$P = \frac{A_{\kappa} + \Delta_{\kappa}}{B\Upsilon_{\kappa}}$$

όπου:

$\kappa$ = Τελευταία κλεισμένη οικονομική χρήση

$A_{\kappa}$ = οι απαιτήσεις σύμφωνα με τα αποτελέσματα της χρήσης  $\kappa$

$\Delta_{\kappa}$ = τα διαθέσιμα και

$B\Upsilon_{\kappa}$ = οι βραχυπρόθεσμες υποχρεώσεις

Το υποκριτήριο 3.4 βαθμολογείται στην κλίμακα από μηδέν έως ένα (0-1).

Στην περίπτωση κατά την οποία η τιμή του δείκτη P είναι μικρότερη ή ίση του +0,6 , τίθεται βαθμός μηδέν (0).

Στην περίπτωση κατά την οποία η τιμή του δείκτη P είναι μεγαλύτερη ή ίση της μίας μονάδας (+1), τίθεται ο βαθμός ένα (1).

Για τις ενδιάμεσες περιπτώσεις, ο βαθμός του υποκριτηρίου 3.4 προσδιορίζεται γραμμικά στην κλίμακα (0-1) ανάλογα με την τιμή του δείκτη P.

Ο βαθμός του υποκριτηρίου 3.4 στρογγυλοποιείται στο τρίτο δεκαδικό ψηφίο.

Η γραμμική αυτή συνάρτηση αποτυπώνεται στο ακόλουθο διάγραμμα:

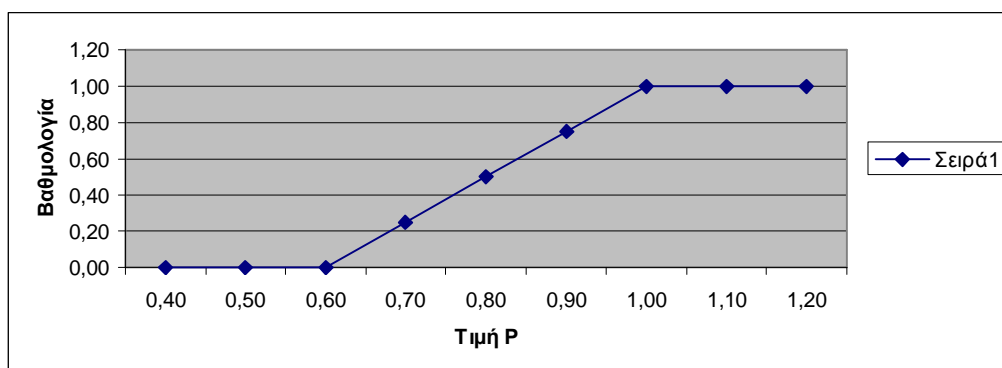

### Υποκριτήριο 3.5

**Μεταβολή πωλήσεων ή Εσόδων για τις χρήσεις (v-3) έως και (v) (το υποκριτήριο αφορά μόνον επιχειρήσεις που τηρούν βιβλία Β' κατηγορίας).**

Το υποκριτήριο αυτό υπολογίζεται με βάση τον ακόλουθο δείκτη ΜΠ:

$$\text{ΜΠ} = \frac{[(\Pi_{v-2} / \Pi_{v-3}) - 1] + [(\Pi_{v-1} / \Pi_{v-2}) - 1] + [(\Pi_v / \Pi_{v-1}) - 1]}{3}$$

όπου:

v= Τελευταία οικονομική χρήση για την οποία υπάρχουν στοιχεία εξαμήνου

$\Pi_v$  = οι πωλήσεις ή τα έσοδα (παροχής υπηρεσιών) της επιχείρησης για τη χρήση (v).

Το υποκριτήριο 3.5 βαθμολογείται στην κλίμακα μηδέν έως ένα (0-1).

Στην περίπτωση κατά την οποία η τιμή του δείκτη ΜΠ είναι μικρότερη ή ίση του -0,10 , τίθεται ο ελάχιστος βαθμός μηδέν (0).

Στην περίπτωση κατά την οποία η τιμή του δείκτη ΜΠ είναι μεγαλύτερη ή ίση του +0,15 , τίθεται ο μέγιστος βαθμός ένα (1).

Για τις ενδιάμεσες περιπτώσεις, ο βαθμός του υποκριτηρίου 3.5 προσδιορίζεται γραμμικά στην κλίμακα (0-1) ανάλογα με την τιμή του δείκτη ΜΠ.

Ο βαθμός του υποκριτηρίου 3.5 στρογγυλοποιείται στο τρίτο δεκαδικό ψηφίο.

Η γραμμική συνάρτηση αποτυπώνεται στο ακόλουθο διάγραμμα:

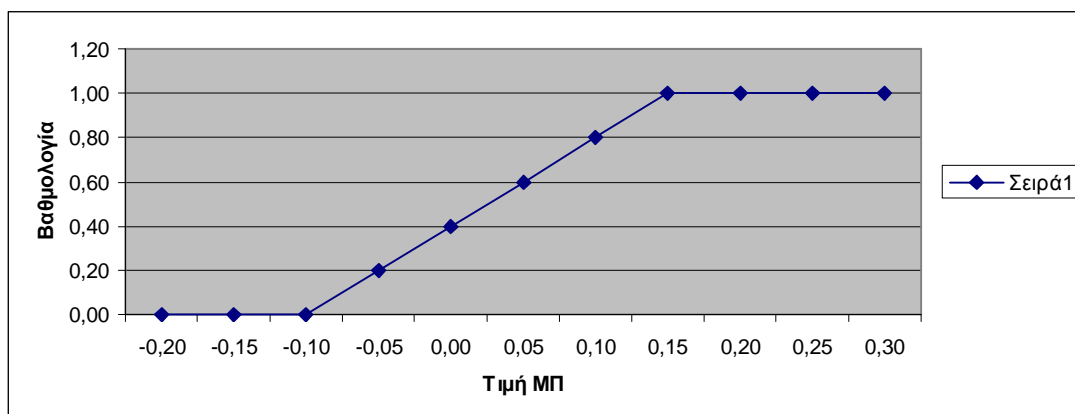

### Ειδικές περιπτώσεις

1. Σε περίπτωση κατά την οποία τα ζητούμενα στοιχεία δεν είναι διαθέσιμα από φορολογικές δηλώσεις – έντυπο Ε3 (μη κλεισμένη οικονομική χρήση), λαμβάνονται υπόψη τα διαθέσιμα στοιχεία με βάση τις περιοδικές δηλώσεις Φ.Π.Α. Το ίδιο ισχύει και για τις περιπτώσεις υπερδωδεκάμηνης χρήσης. Σε περίπτωση μη υποβολής των εν λόγω δηλώσεων, για την περίοδο που η επιχείρηση δεν είχε υποχρέωση

υποβολής Φ.Π.Α., υποβάλλεται αντίγραφο της τελευταίας σελίδας των τηρουμένων βιβλίων της περιόδου αυτής, όπου φαίνονται τα αθροιστικά ποσά της περιόδου.

2. Σε περίπτωση κατά την οποία για το έτος (i), η εταιρία δεν έχει συσταθεί ή δεν έχει πραγματοποιήσει πωλήσεις, το αντίστοιχο κλάσμα ( $\Pi_{i+1}/\Pi_i$ ) του δείκτη ΜΠ λαμβάνει την τιμή ένα (1).

3. Σε περίπτωση κατά την οποία για δύο (2) διαδοχικά έτη i και i+1, η εταιρία δεν έχει συσταθεί ή δεν έχει πραγματοποιήσει πωλήσεις, το αντίστοιχο κλάσμα ( $\Pi_{i+1}/\Pi_i$ ) του δείκτη ΜΠ λαμβάνει την τιμή μηδέν (0).

4. Η μέγιστη τιμή που λαμβάνει το κλάσμα ( $\Pi_{i+1}/\Pi_i$ ) του δείκτη ΜΠ είναι δύο μονάδες (2,0).

### **Υποκριτήριο 3.6**

**Κερδοφορία (το υποκριτήριο αυτό αφορά μόνο επιχειρήσεις που τηρούν βιβλία Β' κατηγορίας).**

Το υποκριτήριο αυτό υπολογίζεται με βάση τον ακόλουθο δείκτη K:

$$K = \frac{K_{\kappa}}{\Pi_{\kappa}}$$

όπου:

$\kappa$ = Τελευταία κλεισμένη οικονομική χρήση

$K_{\kappa}$ = τα κέρδη της χρήσης  $\kappa$ , σύμφωνα με το έντυπο Ε3 της φορολογικής δήλωσης

$\Pi_{\kappa}$ = οι πωλήσεις ή τα έξοδα της χρήσης  $\kappa$ , σύμφωνα με το έντυπο Ε3 της φορολογικής δήλωσης.

Το υποκριτήριο 3.6 βαθμολογείται στην κλίμακα μηδέν έως ένα (0-1).

Στην περίπτωση κατά την οποία η τιμή του δείκτη K είναι μικρότερη ή ίση του +0,10, τίθεται ο ελάχιστος βαθμός μηδέν (0).

Στην περίπτωση κατά την οποία η τιμή του δείκτη Κ είναι μεγαλύτερη ή ίση του +0,20 , τίθεται ο μέγιστος βαθμός ένα (1).

Για τις ενδιάμεσες περιπτώσεις, ο βαθμός του υποκριτηρίου 3.6 προσδιορίζεται γραμμικά στην κλίμακα (0-1) ανάλογα με την τιμή του δείκτη Κ.

Ο βαθμός του υποκριτηρίου 3.6 στρογγυλοποιείται στο τρίτο δεκαδικό ψηφίο.

Η γραμμική συνάρτηση αποτυπώνεται στο ακόλουθο διάγραμμα:

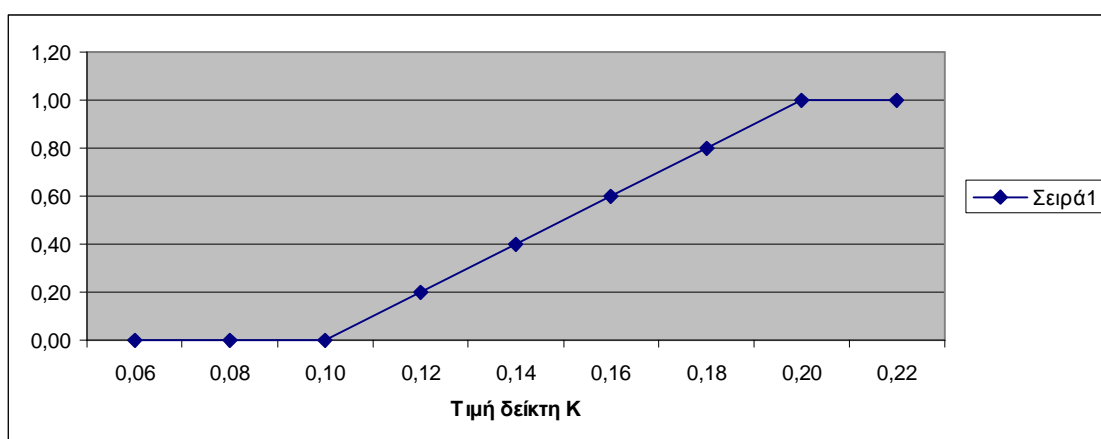

#### ΚΡΙΤΗΡΙΟ 4: ΣΥΜΒΟΛΗ ΣΤΗΝ ΑΥΞΗΣΗ ΤΗΣ ΑΠΑΣΧΟΛΗΣΗΣ

Ο βαθμός που τίθεται στο κριτήριο 4, υπολογίζεται σύμφωνα με τον ακόλουθο τύπο:

$$A = \frac{\text{Νέες Θέσεις Απασχόλησης}}{\text{Ποσόν δημόσιας επιχορήγησης (σε ευρώ) - 30.000€}}$$

όπου:

α. ως νέες θέσεις απασχόλησης θεωρούνται οι θέσεις που δημιουργούνται από την επένδυση πέραν των υφισταμένων.

β. το ποσό της δημόσιας επιχορήγησης ισούται με το προβλεπόμενο ποσοστό επιχορήγησης επί του συνολικού επιλέξιμου προϋπολογισμού της επενδυτικής πρότασης.

γ. το n ισούται με 55.000€

Το κριτήριο αυτό βαθμολογείται στην κλίμακα μηδέν έως ένα (0-1).

Στην περίπτωση κατά την οποία η τιμή του δείκτη A είναι μεγαλύτερη ή ίση της μονάδας (1), τίθεται ο βαθμός 1.

Ο βαθμός του κριτηρίου 4 στρογγυλοποιείται στο τρίτο δεκαδικό ψηφίο.

### **Ειδική περίπτωση**

Στην περίπτωση των επενδυτικών προτάσεων για τις οποίες το ποσό της δημόσιας επιχορήγησης είναι μικρότερο των τριάντα χιλιάδων ευρώ (30.000€) και η τιμή του δείκτη A προκύπτει μικρότερη του +0,25 , τίθεται βαθμός +0,25. Επιπλέον, στις περιπτώσεις εκείνες για τις οποίες το ποσό της δημόσιας επιχορήγησης είναι μικρότερο των τριάντα χιλιάδων ευρώ (30.000€) και η επένδυση δημιουργεί θέσεις απασχόλησης, τότε ο βαθμός που τίθεται στο κριτήριο 4 υπολογίζεται σύμφωνα με τον ακόλουθο τύπο:

$$A = \frac{\text{Νέες Θέσεις Απασχόλησης}}{\text{Ποσό δημόσιας επιχορήγησης (σε ευρώ)}} * n$$

### **ΚΡΙΤΗΡΙΟ 5: ΑΡΤΙΟΤΗΤΑ ΚΑΙ ΠΟΙΟΤΗΤΑ ΤΗΣ ΕΠΕΝΔΥΤΙΚΗΣ ΠΡΟΤΑΣΗΣ**

Υποκριτήριο 5.1: Επιχειρησιακός και τεχνικός σχεδιασμός της επένδυσης

Υποκριτήριο 5.2: Καινοτομικός χαρακτήρας της επένδυσης

Υποκριτήριο 5.3: Συμβολή στην προστασία του περιβάλλοντος

Υποκριτήριο 5.4: Συμβολή στην τοπική ανάπτυξη



Τα υποκριτήρια αυτά βαθμολογούνται σύμφωνα με τα χαρακτηριστικά και τα στοιχεία της επενδυτικής πρότασης που έχουν καταχωρηθεί σε αντίστοιχα πεδία του εντύπου υποβολής της επενδυτικής πρότασης.

Τα υποκριτήρια αυτά βαθμολογούνται στην κλίμακα μηδέν έως ένα (0-1) με δύο δεκαδικά ψηφία.

**| ΠΑΡΑΡΤΗΜΑ V**  
**| ΟΡΙΣΜΟΣ ΜΜΕ**

## **ΟΡΙΣΜΟΣ ΤΩΝ ΠΟΛΥ ΜΙΚΡΩΝ, ΜΙΚΡΩΝ ΚΑΙ ΜΕΣΑΙΩΝ ΕΠΙΧΕΙΡΗΣΕΩΝ ΠΟΥ ΕΝΕΚΡΙΝΕ Η ΕΠΙΤΡΟΠΗ**

### Άρθρο 1

#### **Επιχείρηση**

Επιχείρηση θεωρείται κατά μονάδα, ανεξάρτητα από τη νομική της μορφή ασκεί οικονομική δραστηριότητα.

Ως τέτοιες νοούνται ιδίως οι μονάδες που ασκούν βιοτεχνική ή άλλη δραστηριότητα, ατομική ή οικογενειακή, προσωπικές εταιρίες ή ενώσεις προσώπων που ασκούν τακτικά μία οικονομική δραστηριότητα.

### Άρθρο 2

#### **Αριθμός απασχολούμενων και οικονομικά όρια που προσδιορίζουν τις κατηγορίες επιχειρήσεων**

1. Η κατηγορία των πολύ μικρών, μικρών και μεσαίων επιχειρήσεων αποτελείται από επιχειρήσεις που απασχολούν λιγότερους από 250 εργαζόμενους και των οποίων ο ετήσιος κύκλος εργασιών δεν υπερβαίνει τα πενήντα εκατομμύρια ευρώ (50.000.000€) ή το σύνολο του ετήσιου Ισολογισμού δεν υπερβαίνει τα σαράντα τρία εκατομμύρια ευρώ (43.000.000€).

2. Στην κατηγορία των ΜΜΕ, ως μικρή επιχείρηση ορίζεται η επιχείρηση η οποία απασχολεί λιγότερους από πενήντα (50) εργαζομένους και της οποίας ο ετήσιος κύκλος εργασιών ή το σύνολο του ετήσιου Ισολογισμού δεν υπερβαίνει τα δέκα εκατομμύρια ευρώ (10.000.000€).

3. Στην κατηγορία των ΜΜΕ, ως πολύ μικρή επιχείρηση ορίζεται η επιχείρηση η οποία απασχολεί λιγότερους από δέκα (10) εργαζομένους και της οποίας ο ετήσιος κύκλος εργασιών ή το σύνολο του ετήσιου Ισολογισμού δεν υπερβαίνει τα δύο εκατομμύρια ευρώ 2.000.000€).

### Άρθρο 3

#### **Τύποι επιχειρήσεων που λαμβάνονται υπόψη για τον υπολογισμό του αριθμού των απασχολούμενων και των χρηματοοικονομικών ποσών**

1. «Ανεξάρτητη επιχείρηση» είναι κάθε επιχείρηση που δεν χαρακτηρίζεται ως συνεργαζόμενη επιχείρηση ή ως συνδεδεμένη επιχείρηση.

2. «Συνεργαζόμενες επιχειρήσεις» είναι όλες οι επιχειρήσεις που δεν χαρακτηρίζονται ως συνδεδεμένες και μεταξύ των οποίων υπάρχει η ακόλουθη σχέση: μια επιχείρηση κατέχει, η ίδια ή από κοινού με μία ή περισσότερες συνδεδεμένες επιχειρήσεις, το 25% ή περισσότερο του κεφαλαίου ή των δικαιωμάτων ψήφου μιας άλλης επιχείρησης. Ωστόσο, μια επιχείρηση μπορεί να χαρακτηριστεί ως ανεξάρτητη, μη έχουσα δηλαδή συνεργαζόμενες επιχειρήσεις, ακόμη και εάν το όριο του 25% καλύπτεται ή υπερκαλύπτεται, εφόσον το ποσοστό αυτό ελέγχεται από τις ακόλουθες κατηγορίες επενδυτών, και υπό την προϋπόθεση ότι αυτοί δεν είναι, μεμονωμένα ή από κοινού, συνδεδεμένοι με την οικεία επιχείρηση:

α. δημόσιες εταιρίες συμμετοχών, εταιρίες επιχειρηματικού κεφαλαίου, φυσικά πρόσωπα ή ομάδες φυσικών προσώπων που ασκούν συστηματικά δραστηριότητες σε επενδύσεις επιχειρηματικού κινδύνου («business angels») και επενδύουν ίδια κεφάλαια σε μη εισηγμένες στο χρηματιστήριο επιχειρήσεις, εφόσον το σύνολο της επένδυσης σε μία ίδια επιχείρηση δεν υπερβαίνει τα 1.250.000€

β. πανεπιστήμια ή ερευνητικά κέντρα μη κερδοσκοπικού σκοπού.

γ. θεσμικοί επενδυτές, συμπεριλαμβανομένων των ταμείων περιφερειακής ανάπτυξης

δ. αυτόνομες τοπικές αρχές με ετήσιο προϋπολογισμό μικρότερο από 10.000.000€ και λιγότερο από 5.000 κατοίκους.

3. «Συνδεδεμένες επιχειρήσεις» είναι οι επιχειρήσεις που διατηρούν μεταξύ τους μία από τις ακόλουθες σχέσεις:

α. μία επιχείρηση κατέχει την πλειοψηφία των δικαιωμάτων ψήφου των μετόχων ή των εταίρων άλλης επιχείρησης,

β. μια επιχείρηση έχει το δικαίωμα να διορίζει ή να παύει την πλειοψηφία των μελών του διοικητικού, διαχειριστικού ή εποπτικού ή οργάνου άλλης επιχείρησης,

γ. μια επιχείρηση έχει το δικαίωμα να ασκήσει κυριαρχική επιρροή σε άλλη επιχείρηση βάση σύμβασης που έχει συνάψει με αυτήν ή δυνάμει ρήτρας του καταστατικού αυτής της τελευταίας,

δ. μια επιχείρηση που είναι μέτοχος ή εταίρος άλλης επιχείρησης ελέγχει μόνη της, βάσει συμφωνίας που έχει συνάψει με άλλους μετόχους ή εταίρους της εν λόγω επιχείρησης, την πλειοψηφία των δικαιωμάτων ψήφου των μετόχων ή των εταίρων αυτής της επιχείρησης.

Τεκμαίρεται ότι δεν υπάρχει κυρίαρχη επιρροή, εφόσον οι επενδυτές δεν υπεισέρχονται άμεσα ή έμμεσα στη διαχείριση της εξεταζόμενης επιχείρησης, με την επιφύλαξη των δικαιωμάτων που κατέχουν με την ιδιότητά τους ως μετόχων ή εταίρων.

Συνδεδεμένες θεωρούνται επίσης οι επιχειρήσεις που διατηρούν μία από τις σχέσεις μέσω μίας ή περισσότερων άλλων επιχειρήσεων ή με τους επενδυτές.

Οι επιχειρήσεις που διατηρούν μία από τις εν λόγω σχέσεις μέσω ενός φυσικού προσώπου ή ομάδας φυσικών προσώπων που ενεργούν από κοινού θεωρούνται επίσης συνδεδεμένες επιχειρήσεις καθόσον ασκούν το σύνολο ή τμήμα των δραστηριοτήτων τους στην ίδια αγορά ή σε όμοιες αγορές.

4. Επίσης, μια επιχείρηση δεν μπορεί να θεωρηθεί ΜΜΕ, εάν το 25% ή περισσότερο του κεφαλαίου της ή των δικαιωμάτων ψήφου της

ελέγχεται, άμεσα ή έμμεσα, από έναν ή περισσότερους δημόσιους οργανισμούς ή δημόσιους φορείς, μεμονωμένα ή από κοινού.

5. Μια επιχείρηση δύναται να υποβάλλει δηλώσεις σχετικά με την ιδιότητά της ως ανεξάρτητης, συνεργαζόμενης ή συνδεδεμένης επιχείρησης, καθώς και σχετικά με τα στοιχεία που αφορούν τα αριθμητικά όρια που αναφέρονται στο άρθρο 2. Η δήλωση αυτή μπορεί να υποβληθεί ακόμη και αν η διασπορά κεφαλαίου δεν επιτρέπει να καθοριστεί ποιος το κατέχει εφόσον η επιχείρηση δηλώνει υπεύθυνα ότι μπορεί εύλογα να υποθέσει ότι δεν ανήκει, κατά ποσοστό 25% ή περισσότερο, σε μία επιχείρηση, ή από κοινού, σε περισσότερες επιχειρήσεις που είναι συνδεδεμένες μεταξύ τους ή μέσω φυσικών προσώπων ή ομάδας φυσικών προσώπων. Οι δηλώσεις αυτές πραγματοποιούνται με την επιφύλαξη των ελέγχων και εξακριβώσεων που προβλέπονται από τις εθνικές ή κοινοτικές κανονιστικές ρυθμίσεις.

#### Άρθρο 4

#### **Στοιχεία για τον υπολογισμό του αριθμού απασχολούμενων και των χρηματοοικονομικών ποσών, και περίοδος αναφοράς**

1. Τα στοιχεία που χρησιμοποιούνται για τον υπολογισμό του αριθμού απασχολούμενων και των χρηματοοικονομικών ποσών είναι εκείνα που αφορούν την τελευταία κλεισμένη διαχειριστική χρήση και υπολογίζονται σε ετήσια βάση. Λαμβάνονται υπόψη κατά την ημερομηνία κλεισίματος των λογαριασμών. Το ύψος του κύκλου εργασιών υπολογίζεται χωρίς τον Φόρο Προστιθέμενης Αξίας (Φ.Π.Α.) και χωρίς άλλους έμμεσους δασμούς.

2. Όταν, κατά την ημερομηνία κλεισίματος των λογαριασμών και σε ετήσια βάση, μια επιχείρηση βρίσκεται πάνω ή κάτω από τα όρια σχετικά με τον αριθμό των απασχολούμενων ή τα χρηματοοικονομικά όρια, η κατάσταση αυτή έχει ως αποτέλεσμα την απόκτηση ή την απώλεια της

ιδιότητας της μεσαίας, μικρής ή πολύ μικρής επιχείρησης μόνον εάν το φαινόμενο επαναληφθεί από δύο διαδοχικά έτη.

3. Στην περίπτωση νεοσύστατων επιχειρήσεων, οι λογαριασμοί των οποίων δεν έχουν κλείσει ακόμη, τα στοιχεία που λαμβάνουν υπόψη πρέπει να προκύπτουν από αξιόπιστες εκτιμήσεις που πραγματοποιούνται κατά τη διάρκεια του οικονομικού έτους.

## Άρθρο 5

### **Ο αριθμός απασχολούμενων**

Ο αριθμός απασχολούμενων ατόμων αντιστοιχεί στον αριθμό ετήσιων μονάδων εργασίας (EME), δηλαδή στον αριθμό εργαζομένων πλήρους απασχόλησης που εργάστηκαν στην εξεταζόμενη επιχείρηση ή για λογαριασμό αυτής επί ολόκληρο υπόψη έτος. Τα άτομα που δεν εργάστηκαν ολόκληρο το έτος, οι εργαζόμενοι μερικής απασχόλησης, ανεξάρτητα από τη διάρκεια, και οι εργαζόμενοι σε εποχικοί βάση αντιστοιχούν σε κλάσματα των EME. Στον αριθμό απασχολούμενων περιλαμβάνονται:

α. οι μισθωτοί

β. τα άτομα που εργάζονται για την επιχείρηση, έχουν σχέση εξάρτησης προς αυτή και εξομοιώνονται σε μισθωτούς με βάση το εθνικό δίκαιο

γ. οι ιδιοκτήτες επιχειρηματίες

δ. οι εταίροι που ασκούν τακτική δραστηριότητα εντός της επιχείρησης και προσδιορίζονται οικονομικά πλεονεκτήματα από την επιχείρηση.

Οι μαθητευόμενοι ή οι σπουδαστές που βρίσκονται σε επαγγελματική εκπαίδευση στο πλαίσιο σύμβασης μαθητείας ή επαγγελματικής κατάρτισης, δεν συνυπολογίζονται στον αριθμό απασχολούμενων. Η διάρκεια των αδειών μητρότητας ή των γονικών αδειών μητρότητας ή των γονικών αδειών δεν συνυπολογίζεται.

## Άρθρο 6

### **Καθορισμός των στοιχείων της επιχείρησης**

1. Στην περίπτωση ανεξάρτητης επιχείρησης, ο καθορισμός των στοιχείων, συμπεριλαμβανομένου του αριθμού απασχολούμενων, πραγματοποιείται αποκλειστικά με βάση τους λογαριασμούς αυτής της επιχείρησης.

2. Στην περίπτωση επιχείρησης που συνεργάζεται ή συνδέεται με άλλες επιχειρήσεις, ο καθορισμός των στοιχείων, συμπεριλαμβανομένου του αριθμού απασχολούμενων, γίνεται με βάση τους λογαριασμούς και τα λοιπά στοιχεία της επιχείρησης, ή – εφόσον υπάρχουν – τους ενοποιημένους λογαριασμούς της επιχείρησης, ή τους ενοποιημένους λογαριασμούς στους οποίους περιλαμβάνεται και η εξεταζόμενη επιχείρηση βάση ενοποίησης.

Επιπλέον, από τα στοιχεία των επιχειρήσεων που ενδεχομένως συνεργάζονται με την εξεταζόμενη επιχείρηση, οι οποίες βρίσκονται ακριβώς ανάντη ή κατάντη της εν λόγω επιχείρησης. Τα στοιχεία συγκεντρώνονται κατά αναλογία προς το ποσοστό συμμετοχής στο κεφάλαιο ή στα δικαιώματα ψήφου. Σε περίπτωση διασταυρωμένης συμμετοχής, λαμβάνεται υπόψη το υψηλότερο των ποσοστών αυτών.

3. Για την εφαρμογή της παραγράφου 2, τα στοιχεία των επιχειρήσεων που συνεργάζονται με την εξεταζόμενη επιχείρηση προκύπτουν από τους λογαριασμούς και τα λοιπά στοιχεία τους, ενοποιημένα εφόσον υπάρχουν. Στα στοιχεία αυτά προστίθενται κατ' αναλογία τα στοιχεία των επιχειρήσεων που ενδεχομένως συνεργάζονται με τις συνδεδεμένες αυτές επιχειρήσεις, οι οποίες βρίσκονται ακριβώς ανάντη ή κατάντη αυτών, εάν δεν περιλαμβάνονται ήδη στους ενοποιημένους λογαριασμούς.

4. Όταν ο αριθμός απασχολούμενων δεδομένης επιχείρησης δεν προκύπτει από τους ενοποιημένους λογαριασμούς, υπολογίζεται



συγκεντρώνοντας κατά αναλογία τα στοιχεία, σχετικά με τις επιχειρήσεις που συνεργάζονται με την εν λόγω επιχείρηση, και προσθέτοντας τα στοιχεία σχετικά με τις επιχειρήσεις που συνδέονται μαζί της.

## **ΒΙΒΛΙΟΓΡΑΦΙΑ**

### ➤ ΒΙΒΛΙΑ:

- I. «Ενημερωτικός Οδηγός Γ΄ ΚΠΣ – Περιφερειακά Επιχειρησιακά Προγράμματα Ολοκληρωμένες Δράσεις Αστικής Ανάπτυξης» Τόμος Α, Αθήνα 2006
- II. «Ενημερωτικός Οδηγός Γ΄ ΚΠΣ – Περιφερειακά Επιχειρησιακά Προγράμματα Ενίσχυση Μικρομεσαίων Επιχειρήσεων» Τόμος Β, Αθήνα 2006
- III. «Σύγχρονες Μορφές Διοίκησης Μικρομεσαίων Επιχειρήσεων» Γ. Π. Κυριαζόπουλος, Εκδόσεις Σύγχρονη Εκδοτική, Αθήνα 1988
- IV. «Μάνατζμεντ Μικρών και Μεσαίων Επιχειρήσεων» Michael Murphy, Εκδόσεις Κλειδάριθμος, Αθήνα 1999

### ➤ ΗΛΕΚΤΡΟΝΙΚΕΣ ΔΙΕΥΘΥΝΣΕΙΣ:

- I. [www.info3kps.gr](http://www.info3kps.gr)
- II. [www.ependyseis.gr](http://www.ependyseis.gr)
- III. [www.antagonistikotita.gr](http://www.antagonistikotita.gr)
- IV. [www.ekt.gr](http://www.ekt.gr)
- V. [www.hellaskps.gr](http://www.hellaskps.gr)
- VI. [www.certg.gr](http://www.certg.gr)
- VII. [www.mnec.gr](http://www.mnec.gr)
- VIII. [www.mou.gr](http://www.mou.gr)
- IX. [www.europa.eu.int](http://www.europa.eu.int)

### ➤ ΠΕΡΙΟΔΙΚΑ:

- I. Οικονομικός Ταχυδρόμος
- II. Multimedia
- III. Αγορά
- IV. Λογιστής