

*Παράδοση - Αξιοκρατία - Αλληλεγγύη*

**Τ.Ε.Ι. ΠΑΤΡΑΣ**  
**ΣΧΟΛΗ ΔΙΟΙΚΗΣΗΣ & ΟΙΚΟΝΟΜΙΑΣ**  
**ΤΜΗΜΑ ΛΟΓΙΣΤΙΚΗΣ**

## **ΔΗΜΟΣ ΠΑΤΡΕΩΝ**

**ΜΕΤΑΒΟΛΕΣ ΜΕΤΑ ΤΟ ΝΟΜΟ ΚΑΠΟΔΙΣΤΡΙΑ**  
**ΔΗΜΟΤΙΚΕΣ ΕΠΙΧΕΙΡΗΣΕΙΣ**  
**ΠΛΕΟΝΕΚΤΗΜΑΤΑ - ΜΕΙΟΝΕΚΤΗΜΑΤΑ**



*12-10-19-10*

**ΥΠΕΥΘΥΝΟΣ ΚΑΘΗΓΗΤΗΣ:**  
**ΓΑΛΑΝΗΣ ΑΝΔΡΕΑΣ**



**ΕΠΟΥΔΑΣΤΡΙΕΣ**

**ΜΕΡΜΗΓΚΑ ΙΩΑΝΝΑ**  
**ΜΑΡΓΑΡΙΤΗ ΑΝΝΑ**  
**ΚΑΠΕΛΙΩΤΗ ΠΑΝΟΥΛΑ**

**ΠΑΤΡΑ 2001**

*12-10-19-10*

**ΠΑΤΡΑΙ. Φάρος και Ξηλόρα.**

**PATRAS, Grèce. Le Phare et la Jetée.**

ΑΡΙΘΜΟΣ  
ΕΙΣΑΓΩΓΗΣ

6700

## ΠΕΡΙΕΧΟΜΕΝΑ

<b>ΕΙΣΑΓΩΓΗ</b>	<b>4</b>
<b>Δ.Ε.Π.Α.Π.</b>	<b>6</b>
1. Σύσταση	6
2. Σκοπός	6
3. Διοίκηση	6
4. Πόροι - Έσοδα	7
5. Διάλυση - Εκκαθάριση	7
<b>Δ.Ε.Υ.Α.Π.</b>	<b>9</b>
1. Σύσταση	9
2. Περιουσία	9
3. Έσοδα - Πόροι	10
4. Διοίκηση	11
5. Αρμοδιότητες Διοικητικού Συμβουλίου	12
6. Διαχείριση	12
7. Διαχειριστικός έλεγχος	13
8. Εποπτεία επί των Επιχ/σεων	13
<b>ΔΗΜΟΤΙΚΗ ΜΟΥΣΙΚΗ</b>	<b>15</b>
1. Σύσταση	15
2. Σκοπός	15
3. Πόροι	15
4. Διοίκηση	15
5. Κανόνες Λειτουργίας του Αδελφάτου	16
6. Έφορος του Ιδρύματος	17
7. Διαχείριση του Ιδρύματος	18
8. Ταμειακή Υπηρεσία του Ιδρύματος	18
9. Καθήκοντα προσωπικού	22
10. Γενικές Διατάξεις	25
11. Πειθαρχικές ποινές	27
12. Παραίτηση και απόλυση μουσικών	28
13. Σχολείο μαθητευόμενων-μουσικών	28
14. Διάλυση	29
<b>ΑΝΑΠΤΥΞΙΑΚΗ ΔΗΜΟΤΙΚΗ ΕΠΙΧΕΙΡΗΣΗ ΠΑΤΡΑΣ</b>	
<b>(Α.Δ.Ε.Π.)</b>	<b>32</b>
1. Σύσταση	32

2. Σκοποί και στόχοι της ΑΔΕΠ	32
3. Διοίκηση	34
4. Προσωπικό	34
5. Πόροι	35
6. Η επιχείρηση διαλύεται:	35
7. Εμπειρία της ΑΔΕΠ	36
8. Συμβολή της ΑΔΕΠ στην Τοπική Ανάπτυξη	37
9. Προοπτικές	38
<b>ΟΝΑΠ</b>	<b>41</b>
1. Σύσταση	41
2. Σκοπός	41
3. Διοίκηση	43
4. Περιουσία	44
5. Πόροι	45
6. Εκπροσώπηση	45
7. Σφραγίδα	45
8. Μισθώσεις χώρων	46
9. Έργα - Στέγη	46
10. Λοιπές ρυθμίσεις - Διάλυση	46
<b>ΔΗ.ΠΕ.ΘΕ.Π.</b>	<b>49</b>
1. Σύσταση	49
2. Διοίκηση	49
3. Πόροι - Έσοδα	49
4. Διάλυση - Εκκαθάριση	50
<b>ΕΣΩΤΕΡΙΚΗ ΛΕΙΤΟΥΡΓΙΑ ΤΟΥ ΔΗΜΟΤΙΚΟΥ ΒΡΕΦΟΚΟΜΕΙΟΥ ΠΑΤΡΩΝ</b>	<b>52</b>
1. Σύσταση	52
2. Σκοπός	52
3. Έδρα - πόροι	53
<b>ΔΗΜΟΤΙΚΗ ΒΙΒΛΙΟΘΗΚΗ</b>	<b>80</b>
1. Σύσταση	80
2. Σκοπός	80
3. Διοίκηση	80
4. Πόροι - Έσοδα	81
5. Προμήθειες	82
6. Αναγνωστήριο	82

7. Πινακοθήκη και ιστορικό αρχείο	84
8. Ιστορικό και εθνολογικό αρχείου μουσείου	85
9. Οργανισμός εσωτερικής υπηρεσίας	85

<b>ΔΗΜΟΣ ΠΑΤΡΕΩΝ, ΔΗΜΟΤΙΚΕΣ ΕΠΙΧΕΙΡΗΣΕΙΣ, ΝΟΜΟΣ «ΚΑΠΟΔΙΣΤΡΙΑΣ»</b>	<b>92</b>
--	-----------

ΠΑΤΡΑΙ — ΠΛΑΤΕΙΑ ΓΕΩΡΓΙΟΥ Α' PATRAS, PLACE GEORGES I<sup>er</sup> 1937



ΠΑΤΡΑ · Η ΑΓΓΛΙΚΗ ΕΚΚΛΗΣΙΑ 1910



ΑΤΡΑ ΟΔΟΣ ΑΓΙΟΥ ΑΝΔΡΕΑ 1930





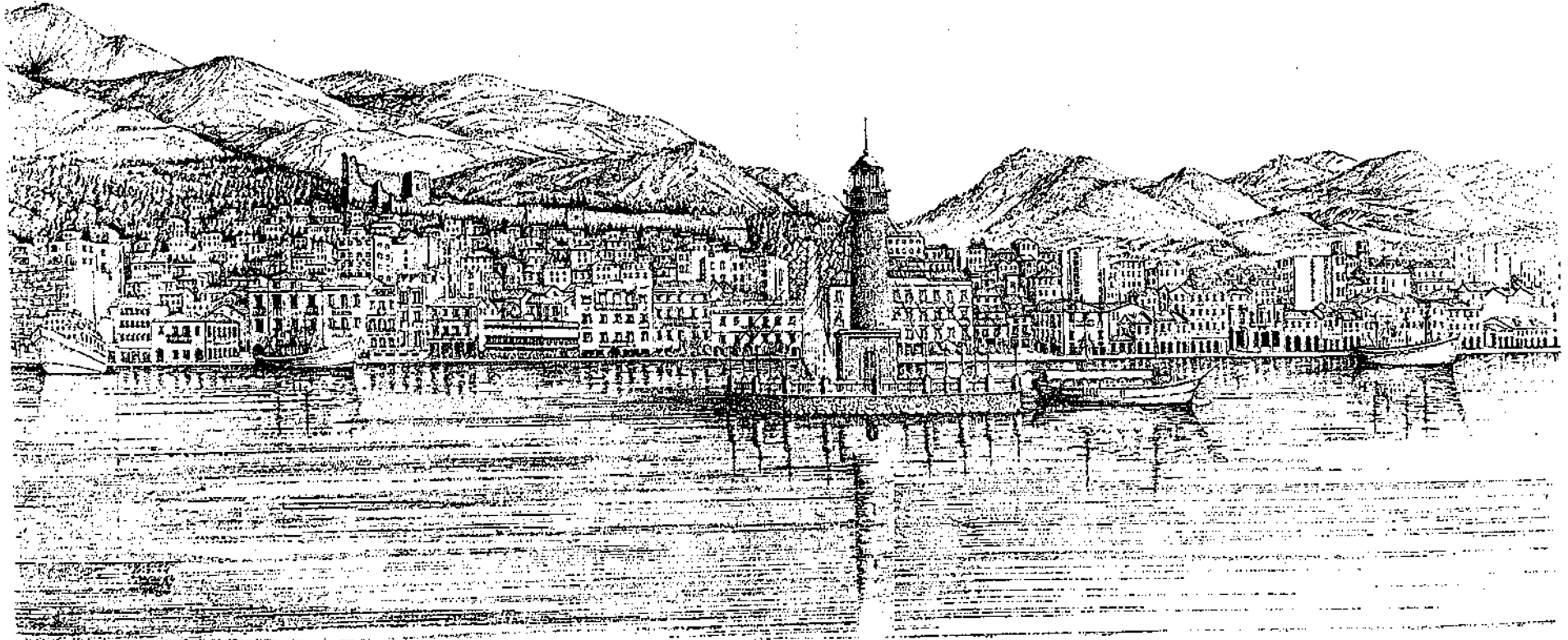

"Αποψις τῆς κάτω πόλεως Πατρῶν μετὰ τοῦ φρουρίου (Ἀκροπόλεως) καὶ τοῦ λιμένος

View of the Patras down town with the castle (Acropolis) and the port

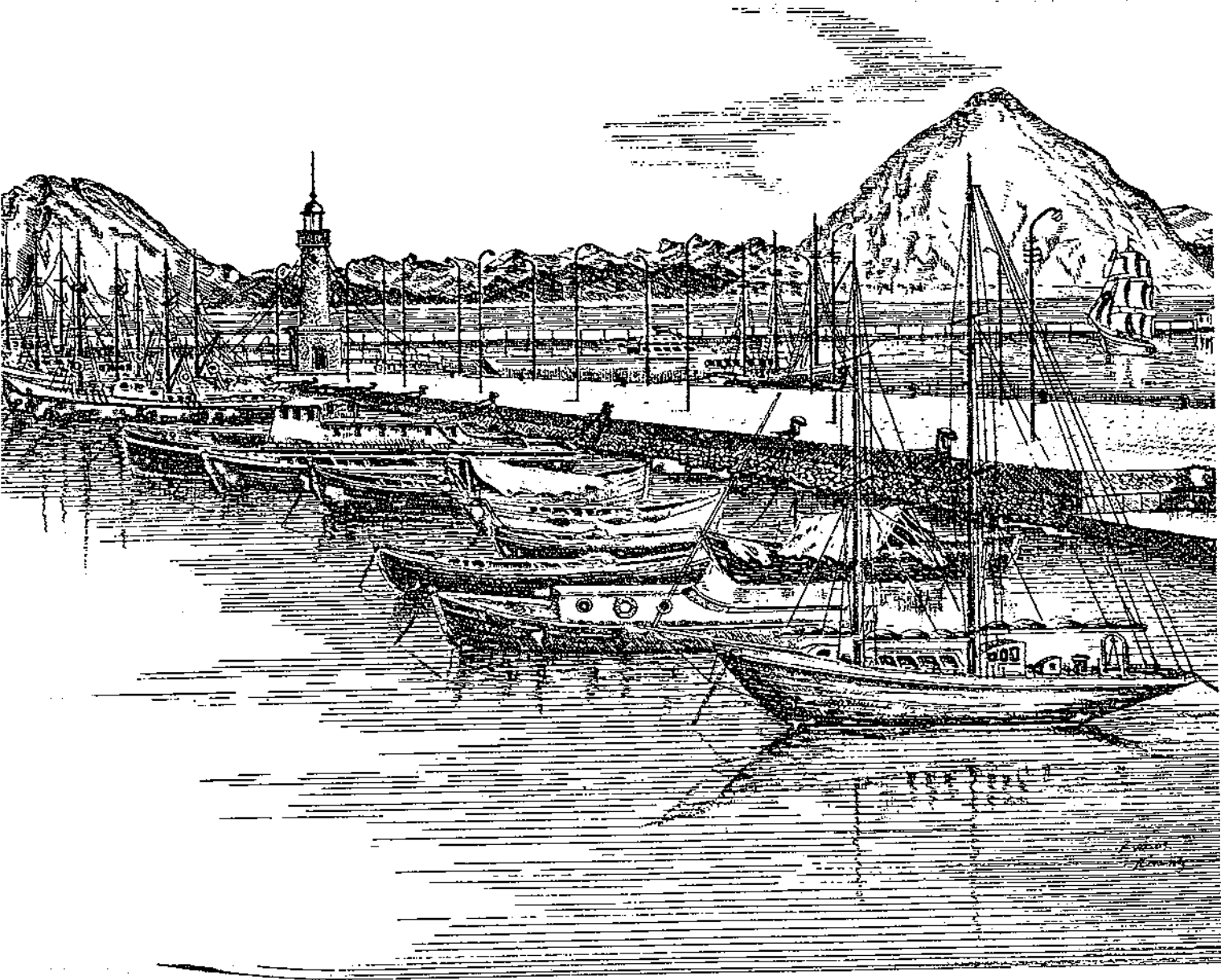

Ἡ παλαιὰ προβλής Ἁγ. Νικολάου εἰς τὸν λιμένα Πατρῶν (μόλος), ἔργον τοῦ 1881, μήκους 310 μ. καὶ πλάτους 20. Εἰς τὸ ἄκρον ὁ Φάρος καὶ ὁ κυματοθραύστης, ἔργα τῆς αὐτῆς ἐποχῆς. Εἰς τὸ βάθος τὰ δύο βουνὰ τῆς Αἰτωλίας, ἡ Χαλκίς (Βαράσοβα) ἀριστερὰ καὶ ὁ Ταφιασσὸς (Παλιοβούνα) δεξιὰ. Εἰς τὸ μέσον εἶναι τὸ χωρίον Βασιλικὴ καὶ ὑπὲρ αὐτὸ ἡ Γαυρολίμνη. Ἀπὸ ἐκεῖ περνοῦν οἱ ἄγριοι βορεινοὶ ἄνεμοι (γαυρολιμάδες).

The old Mole of St. Nikolaos built in 1881, 310 m. long 20 m. wide. At the edge the light-house and beyond the break-water, works of the same period. At the background two mountains-of-Aetolia, Chalkis-or Varasova, left and Tafiassos or Paliouvouna, right. At the center is the village Vasiliki and above, the Gavrolimni lake. Over there strong north winds are blowing, called Gavrolimades.

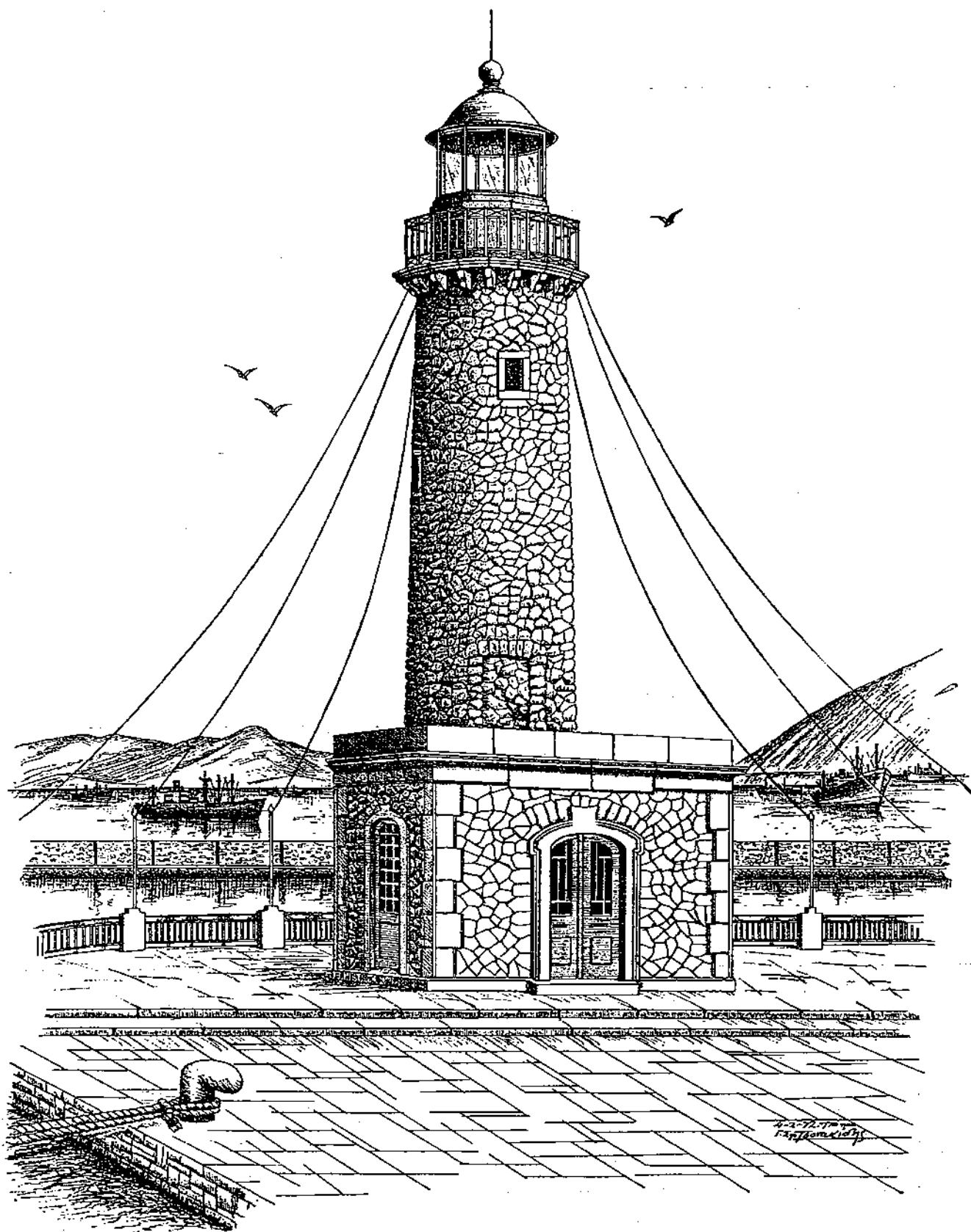

‘Ο Φάρος άλλοτε τῆς προβλήτος Ἀγίου Νικολάου τοῦ λιμένος Πατρῶν λίθινος, ἔργον τοῦ 1878 Ἑλλήνων τεχνικῶν, γινόμενος πρὸ τῶν λιμενικῶν ἔργων τῆς Γαλλικῆς Ἐταιρείας Μανιάκη ἢ ὁποία κατεσκεύασε μόνον ἐξέδραν γύρω αὐτοῦ.

The removed Lighthouse of the St.-Nikolaos-mole made out of stones, a work of Greek technical experts in 1878. It was erected prior to the Port-Project of the French Company «Maniakis» which built only the platform around it.

## **ΕΙΣΑΓΩΓΗ**

Η πτυχιακή αυτή συγκέντρωσε τις Δημοτικές επιχειρήσεις που λειτουργούν υπό την εποπτεία του Δήμου Πατρέων και αναφέρθηκε ειδικότερα γι' αυτές, στους τομείς όπως:

Σύσταση- Περιουσία - Σκοποί ύπαρξης - Χρηματοδοτικοί Πόροι - Διοίκηση - Ιστορικά Στοιχεία. Με την πτυχιακή αυτή για πρώτη φορά υπάρχουν μαζί όλες οι επιχειρήσεις που έχει ο Δήμος Πατρέων ο ρόλος του οποίου έχει τώρα μεγαλύτερη σημασία μετά την εφαρμογή του Νόμου Καποδίστρια και την ανανέωση των Κοινοτήτων σε Δήμους.

Στα επί μέρους κεφάλαια, γίνεται εκτενής αναφορά σε όλους τους πιο πάνω τομείς, για κάθε μια επιχείρηση του Δήμου Πατρέων ξεχωριστά.

# **Δ.Ε.Π.Α.Π.**

## Δ.Ε.Π.Α.Π.

### 1. Σύσταση

α) Με βάση τις διατάξεις της παρ. 3 του άρθρου 277 του Π.Δ/τος 410/95.

β) Την απόφαση του Υπουργού Εσωτερικών με αριθμό 25027/19.4.84. Συνίσταται στο Δήμο Πατρέων του Ν. Αχαΐας επιχείρηση με την επωνυμία «Δημοτική Επιχ/ση Πολιτιστικής Ανάπτυξης Πάτρας» (ΔΕΠΑΠ) ως ίδιο Νομικό Πρόσωπο ιδιωτικού δικαίου.

### 2. Σκοπός

Η συντονισμένη παρέμβαση για τον καθορισμό ενός μακροχρόνιου πλαισίου που αποσκοπεί στην ουσιαστική και ολοκληρωμένη πολιτιστική ανάπτυξη της Πάτρας και της ευρύτερης περιοχής.

### 3. Διοίκηση

Η επιχ/ση διοικείται από 11μελές διοικητικό συμβούλιο, που τα μέλη του ορίζονται με αναπληρωτές από το συμβούλιο.

Από τα μέλη του ΔΣ (6) έξι είναι εκπρόσωποι του Δ. Πατρέων, ένας είναι εκπρόσωπος των εργ/νων και τα υπόλοιπα (4) μέλη είναι δημότες ή κάτοικοι Πάτρας. Στα μέλη του ΔΣ προστίθεται και εκπρόσωπος των εργ/νων, όταν η επιχείρηση απασχολεί περισσότερους από είκοσι εργαζόμενους.

Η διάρκεια της επιχ/σης είναι (10) χρόνια από τη δημοσίευση της απόφασης αυτής στην εφημερίδα της Κυβερνήσεως.

Έδρα της Επιχ/σης είναι η Πάτρα του Ν. Αχαΐας.

#### **4. Πόροι – Έσοδα**

Το κεφάλαιο που διαθέτει ο Δήμος Πατρέων σαν επιχ/ση είναι:

A. Χρηματικό ποσό 30.000.000 δρχ ως αρχικό κεφάλαιο

B. Χρηματικό ποσό 50.000.000 δρχ από το Υπ. Πο. βάσει προγ/κής σύμβασης κάθε χρόνο.

Πόροι της επιχ/σης είναι: Τα έσοδα από δικαιώματα εγγραφής, από δίδακτρα οι πρόσοδοι από την περιουσία της, δάνεια, κληρονομίες, εισφορές, δωρεές και λοιπές επιχορηγήσεις.

#### **5. Διάλυση – Εκκαθάριση**

Η επιχ/ση διαλύεται:

α) Με απόφαση του Δημοτικού Συμβουλίου, με την απόλυτη πλειοψηφία των μελών του και απόφαση του Νομάρχη.

β) Όταν λήξει χωρίς να παραταθεί η διάρκεια της επιχ/σης.

γ) Σε περίπτωση πτώχευσης της επιχ/σης.

Την διάλυση της επιχ/σης ακολουθεί η εκκαθάριση.

Η εκκαθάριση γίνεται από εκκαθαριστές που ορίζονται από το Δημοτικό Συμβούλιο. Στην εκκαθάριση διακπεραιώνονται οι εκκρεμείς υποθέσεις, εισπράττονται οι απαιτήσεις, ρευστοποιείται η περιουσία και πληρώνονται τα χρέη της Επιχ/σης. Το υπόλοιπο περιέχεται στο Δ. Πατρέων.

# **Δ.Ε.Υ.Α.Π.**



## Δ.Ε.Υ.Α.Π.

### 1. Σύσταση

Έχοντας υπόψη:

1. Τις διατάξεις του άρθρου 1 παρ. 3 του Ν. 1069/80.
2. Την 50/5.2.87 απόφαση του Πρωθυπουργού ΦΕΚ 43/87/Β.
3. την 679/8.8.88 απόφαση του Πρωθυπουργού.
4. Την 882/1988 γνωμοδότηση του Συμβουλίου Επικρατείας.

Συνιστάται στο Δήμο Πατρέων του Ν. Αχαΐας ενιαία επιχ/ση Ύδρευσης και αποχέτευσης με το όνομα «Δημοτική Επιχ/ση Ύδρευσης και Αποχέτευσης Πατρών» (Δ.Ε.Υ.Α.Π.).

Η Δ.Ε.Υ.Α.Π. είναι νομικό πρόσωπο ιδιωτικού δικαίου με κοινοφελή χαρακτήρα και διέπεται ως προς την διοίκηση, οργάνωση, εκτέλεση, λειτουργία και συντήρηση των έργων της αρμοδιότητός της καθώς και τις διατάξεις του Ν. 1069/1980.

Έδρα της Επιχ/σης είναι η Πόλη της Πάτρας.

Περιοχή αρμοδιότητας της Επιχ/σης είναι η διοικητική περιφέρεια του Δήμου Πατρέων.

### 2. Περιουσία

Στην περιουσία της Επιχ/σης ανήκουν τα έργα ύδρευσης και αποχέτευσης όλοι οι υπόνομοι που υπάρχουν και οι εγκαταστάσεις ύδρευσης και αποχέτευσης ακαθάρτων και ομβριών υδάτων, οι ανοικτοί

αγωγοί που εκβάλλουν άμεσα ή έμμεσα στο δίκτυο, καθώς επίσης και οι μονάδες επεξεργασίας πόσιμου ύδατος και υγρών αποβλήτων.

### **3. Έσοδα - Πόροι**

Τα έσοδα της Επιχ/σης θεσπίζονται υπό τις διατάξεις του Ν. 1069/80 άρθρα 10-16, 27-28, τα οποία είναι:

α) Το ειδικό τέλος για την μελέτη, κατασκευή και επέκταση των έργων ύδρευσης και αποχέτευσης, για μια δεκαετία από της 1ης Ιανουαρίου του επόμενου αποτη σύσταση της Επιχ/σης έτους, που υπολογίζεται σε ποσοστό 80% επί της αξίας του ύδατος που καταναλίσκεται.

β) Το ειδικό τέλος 3% επί του ακαθάριστου εισοδήματος από οικοδομές που βρίσκονται στην περιφέρεια του δήμου, το οποίο καταβάλλεται για μια δεκαετία από την έναρξη του επόμενου από τη σύσταση της Επιχ/σης έτους.

γ) Δωρεάν επιχορήγηση από το πρόγραμμα δημοσίων επενδύσεων σε ποσοστό μέχρι 35% επί των δαπανών μελετών και κατασκευών των έργων ύδρευσης και αποχέτευσης.

δ) Το τέλος σύνδεσης μετά του δικτύου της αποχέτευσης και ύδρευσης.

ε) Η δαπάνη διακλάδωσης και σύνδεσης προς τον αγωγό της ύδρευσης και αποχέτευσης.

στ) Η αξία ύδατος που καταναλώνεται.

ζ) Η εγγύηση χρήσεως του υδρομετρητή.

η) Οι συνεισφορές τρίτων για την εκτέλεση κατά προτεραιότητα έργων.

θ) Οι πρόσοδοι από την περιουσία ή το τίμημα από την εκποίηση αυτής.

ι) Δάνεια, κληρονομίες, δωρεές και λοιπές επιχορηγήσεις.

κ) Έσοδα που εισπράττονται από την εφαρμογή των διατάξεων των άρθρων 27 και 28 Ν. 1069/80 καθώς και κάθε άλλη νόμιμη πρόσοδος.

Οι πόροι της Επιχ/σης χρησιμοποιούνται αποκλειστικώς για την μελέτη, κατασκευή, ανακατασκευή ή επέκταση των έργων ύδρευσης και αποχέτευσης ή την εξόφληση τοκοχρεωλυσίων για δάνεια.

#### **4. Διοίκηση**

Η Επιχ/ση διοικείται από διοικητικό Συμβούλιο που αποτελείται από εννέα (9) μέλη που μαζί με τους αναπληρωτές τους ορίζονται από το Δημ. Συμβούλιο. Από τα μέλη του ΔΣ πέντε (5) είναι αιρετοί, εκπρόσωποι του Δ. Πατρέων, ένας είναι εκπρόσωπος του Τεχνικού Επιμελητηρίου, ένας είναι εκπρόσωπος των εργαζομένων στην Επιχ/ση και δύο (2) μέλη είναι δημότες ή κάτοικοι του Δήμου Πατρέων που έχουν γνώσεις ή πείρα σχετικά με το αντικείμενο της Επιχ/σης.

Τα μέλη του ΔΣ δεν δύναται να είναι συγγενείς εξ' αίματος ή αγχιστείας μέχρι του 3ου βαθμού ή εργολάβοι, προμηθευτές της Επιχ/σης, ή μέλη Διοικητικού Συμβουλίου ή υπάλληλοι ομοειδούς Επιχ/σης.

## **5. Αρμοδιότητες Διοικητικού Συμβουλίου**

Το Διοικητικό Συμβούλιο:

- α) Διοικεί την επιχ/ση, διαχειρίζεται την περιουσία και τους πόρους αυτής.
- β) Επιμελείται τις υποθέσεις και τα συμφέροντα της Επιχ/σης.
- γ) Διορίζει τον Γενικό Διευθυντή της Επιχ/σης.
- δ) Ψηφίζει το ετήσιο πρόγραμμα των εκτελεστέων έργων κατασκευής συμπληρώσεως του δικτύου ύδρευσης και αποχέτευσης καθώς και το πρόγραμμα επενδύσεων.
- ε) Ψηφίζει ένα μήνα πριν την έναρξη κάθε οικονομικού έτους τον ετήσιο προϋπολογισμό εσόδων και εξόδων της Επιχ/σης.
- στ) Αποφασίζει για την ανάθεση σύνταξης μελετών, έργων και προμηθειών.

## **6. Διαχείριση**

Η οικονομική διαχείριση της Επιχ/σης ενεργείται βάσει του Προϋπολογισμού Εσόδων και Εξόδων. Η Επιχ/ση έχει ταμιακή υπηρεσία. Υπεύθυνος των δαπανών αυτής είναι ο Γενικός Διευθυντής σε συνεργασία με τον προϊστάμενο των οικονομικών υπηρεσιών ή οι νόμιμοι αναπληρωτές αυτών.

Το οικονομικό έτος της διαχείρισης αντιστοιχεί προς το οικονομικό έτος της Δημοτικής ή Κοινοτικής διαχείρισης και κατά την λήξη του, ενεργείται η απογραφή της περιουσίας της Επιχ/σης.

## **7. Διαχειριστικός έλεγχος**

Ο τακτικός έλεγχος της διαχείρισης της Επιχ/σης ενεργείται από δύο (2) ορκωτούς ελεγκτές, οι οποίοι προτείνονται από το Σώμα Ορκωτών Ελεγκτών και διορίζονται από τον Περιφερειακό Διευθυντή στην αρχή κάθε οικονομικού έτους. Με την απόφαση διορισμού ορίζεται και η αμοιβή τους σύμφωνα με τις διατάξεις του Π.Δ. 226/1992.

## **8. Εποπτεία επί των Επιχ/σεων**

Ο Γενικός Γραμματέας της Περιφέρειας ασκεί έλεγχο νομιμότητας στις εξής αποφάσεις Διοικ. Συμβ.

α) Για την ψήφιση του προϋπολογισμού της Επιχ/σης και του τεχνικού προγ/τος έργων καθώς και για κάθε τροποποίησή τους.

β) Για την αγορά και εκποίηση ακινήτων κτημάτων.

γ) Για την επιβάρυνση των ακινήτων της Επιχ/σης με εμπράγματα δικαιώματα.

δ) Για την σύναψη δανείων.

ε) Για τις μελέτες, τα έργα και τις προμήθειες.

στ) Ελέγχει τον ισολογισμό, τον απολογισμό και την έκθεση πεπραγμένων και μπορεί να διατάξει τη διενέργεια εκτάκτου διαχειριστικού και ταμιακού ελέγχου από ορκωτούς ελεγκτές.

# **ΔΗΜΟΤΙΚΗ ΜΟΥΣΙΚΗ**

## ΔΗΜΟΤΙΚΗ ΜΟΥΣΙΚΗ

### 1. Σύσταση

Με βάση την υπ' αριθμ. 288/20-11-95 απόφαση του Δημοτικού Συμβουλίου του Δήμου Πατρέων, συνίσταται Νομικό Πρόσωπο με τίτλο «Δημοτική Μουσική Πατρέων».

### 2. Σκοπός

Σκοπός του ανωτέρου νομικού προσώπου είναι η καλλιέργεια της μουσικής τέχνης, η ψυχαγωγία των δημοτών και η συμβολή για την καλύτερη διεξαγωγή θρησκευτικών, εθνικών και τοπικών εορτών.

### 3. Πόροι

Πόροι του Νομ. Προσ. είναι:

- α) Η ετήσια επιχορήγηση του Δήμου Πατρέων
- β) Κάθε είδους εισφορές, δωρεές και κληροδοτήσεις.

### 4. Διοίκηση

Διοικείται από πενταμελές Αδελφάτο, ενώ εκπροσωπείται σε κάθε αρχή στα δικαστήρια, όπως και συναλλάσσεται με τον Δήμαρχο Πατρέων ως Πρόεδρο αυτού. Σε περίπτωση απουσίας του Προέδρου με τον νόμιμο αναπληρωτή. Ο Δήμαρχος είναι το εκτελεστικό όργανο των αποφάσεων αυτού, εισηγείται μέτρα για βελτίωση και αναβάθμιση του, ελέγχει το προσωπικό και τις υπηρεσίες του Ιδρύματος.

## **5. Κανόνες Λειτουργίας του Αδελφάτου**

Ο πρόεδρος με τη βοήθεια του εφόρου θα προσδιορίζουν τις ημέρες κατά τις οποίες λειτουργεί υποχρεωτικά η δημοτική μουσική. Θα ορίζουν τον τόπο και χρόνο κατά την οποία θα λειτουργεί. Κατά τους χειμερινούς μήνες οι εμφανίσεις της μουσικής είναι καλό να πραγματοποιούνται κάθε εβδομάδα μια φορά, κατά τους θερινούς δύο.

1. Το Αδελφάτο συνεδριάζει όποτε το καλέσει ο πρόεδρος ή όποτε ζητηθεί στον πρόεδρο από 3 τουλάχιστον μέλη του, με έγγραφη αίτηση που θα συμπεριλαμβάνει τα θέματα προς συζήτηση και κατ' επέκτασιν τις διατάξεις του άρθρου 3 του Δημοτικού και Κοινοτικού κώδικα «περί δημοτικού συμβουλίου».

2. Κάθε πρόσκληση, για συνεδρίαση του Αδελφάτου, πρέπει να περιέχει τα θέματα της συνεδριάσεως και να κοινοποιείται σε 3 μέρες το λιγότερο. Θέμα που δεν περιέχεται στην πρόσκληση μπορεί να συζητηθεί μόνο εάν θεωρηθεί επείγον από την πλειοψηφία των μελών του Αδελφάτου.

3. Το Αδελφάτο βρίσκεται σε απαρτία με παρουσία τριών τουλάχιστον από τα μέλη του και αποφασίζει κατά απόλυτη πλειοψηφία των παρόντων μελών του, ενώ σε περίπτωση ισοψηφίας υπερισχύει η ψήφος του προέδρου.

4. Με την εφαρμογή του άρθρου 141 του Δημοτικού και Κοινοτικού Κώδικα, απαιτείται η γνώμη του δημοτικού συμβουλίου, για οποιαδήποτε απόφαση του Αδελφάτου για τον προϋπολογισμό, Απολογισμό του οργανισμού της υπηρεσίας, για τις αποφάσεις



εκποιήσεων ή ανταλλαγής ακινήτων, της αποδοχής δωρεών, κληρονομιών ή κληροδοτιών και συνομολογήσεις δανείων.

## **6. Έφορος του Ιδρύματος**

1. Ο έφορος της Δημοτικής Μουσικής έχει τη γενική διεύθυνση και έλεγχο του προσωπικού και των υπηρεσιών της δημοτικής μουσικής, υπογράφει και μελετά τα έγγραφα της τρέχουσας υπηρεσίας αντί του Προέδρου σε συνεργασία με τον αρχιμουσικό και εισηγείται στον πρόεδρο τα οποιαδήποτε προτεινόμενα μέτρα για την καλύτερη λειτουργία και αναβάθμιση των σκοπών του ιδρύματος.

2. Το αξίωμα του εφόρου είναι τιμητικό και άμισθο.

3. Ο έφορος τηρεί το μητρώο των μουσικών όπου αναγράφονται άπαντες, οι μεταβολές δηλαδή (διορισμοί, προαγωγές, άδειες, ποινές, κτλ.), το βιβλίο υλικού του ιδρύματος, καθώς και τη μουσική βιβλιοθήκη και είναι προσωπικά υπεύθυνος.

Συμμετέχει στις δοκιμές και εξόδους των μουσικών, γνωρίζει τις απουσίες και «παρεκτροπές» τους, και έχει τη δυνατότητα να τους επιβάλλει οποιαδήποτε ποινή.

Επιβλέπει το σχολείο των μαθητευομένων μουσικών και κατά περιόδους υποβάλλει έκθεση προς το Αδελφάτο σε συνεργασία του Αρχιμουσικού ή Μουσικοδιδασκάλου για την πρόοδο των μαθημάτων.

4. Απαγορεύεται στον έφορο να διαθέτει μουσικά όργανα ή αντικείμενα που ανήκουν στην κυριότητα της δημοτικής μουσικής εκτός των σχολών του ιδρύματος σε παρεμφερή μουσικά σωματεία ή άλλα άτομα χωρίς την εντολή του Αδελφάτου.

## **7. Διαχείριση του Ιδρύματος**

1. Το Αδελφάτο εκτός της γενικής διοικήσεως που έχει στο ίδρυμα διαχειρίζεται και την περιουσία του. Όμως κάθε δαπάνη ή ανάληψη υποχρέωσης του ιδρύματος πρέπει να πραγματοποιείται χωρίς να υπερβαίνει το όριο των κονδυλίων του προϋπολογισμού ενώ σε περίπτωση υπέρβασης απαιτείται έγκριση από το δημοτικό συμβούλιο. Τέτοια έγκριση είναι αναγκαία και για κάθε εκποίηση ακινήτων ή και κινητών του ιδρύματος, με εφαρμογή των διατάξεων που ισχύουν για τους δήμους και κοινότητες σύμφωνα με το άρθρο 142 παρ. 1 του Κώδικα.

2. Η κάθε είδους προμήθειες αντικειμένων και η εκτέλεση έργων από το ίδρυμα πραγματοποιούνται κατά τις διατάξεις που ισχύουν κάθε φορά.

3. Πριν την έναρξη κάθε οικονομικού έτους, όπως αυτό ισχύει για το δήμο, το Αδελφάτο καταρτίζει τον προϋπολογισμό του ιδρύματος, τον οποίο και υποβάλλει μετά από σχετική εισήγηση και έγκριση από το δημοτικό συμβούλιο που μπορεί να το τροποποιήσει ως προς τα έσοδα και έξοδα.

## **8. Ταμειακή Υπηρεσία του Ιδρύματος**

1. Η ταμειακή υπηρεσία του ιδρύματος εκτελείται από το Ταμείο του Δήμου Πατρέων σύμφωνα με τις διατάξεις της παρ. 5 του άρθρου 145 του δημοτικού και κοινοτικού κώδικα σε εφαρμογή των διατάξεων του άρθρου 142 παρ. 1 του κώδικα.

2. Ο ταμίας του ιδρύματος μετά το τέλος κάθε οικονομικού έτους υποβάλλει τον απολογισμό της διαχείρισης του Αδελφάτου σε έλεγχο ενώ μετά την έγκριση αυτού στέλνονται όλα τα απολογιστικά στοιχεία στο ελεγκτικό συνέδριο.

1. Το διοικητικό προσωπικό του ιδρύματος αποτελείται από: 1 γραμματέα που εκτελεί και χρέη Λογιστή και Αρχαιοφύλακα. Δύο επιστάτες ή επιστάτες-μουσικούς που εκτελούν και χρέη ματιοφυλάκων, οργανοφυλακών και κλητήρων. Μία καθαρίστρια και για τις δύο σχολές μουσικής.

Εκτός από την θέση της γραμματέας για την οποία χρειάζεται απολυτήριο Γυμνασίου ή Εμπορικής σχολής, ενώ για τις θέσεις επιστατών απαιτούνται γραμματικές γνώσεις δημοτικού σχολείου και γνώσεις μουσικής αν είναι δυνατόν.

2. Το μουσικό προσωπικό του ιδρύματος αποτελείται από:

- Ένα διευθυντή (αρχιμουσικό) για την μπάντα.
- Ένα διευθυντή (αρχιμουσικό) για την μπαντίνα ο οποίος εκτελεί υποχρεωτικά και χρέη μουσικοδιδασκάλου σ' αυτή τη μουσική σχολή.
- Δύο υπαρχιμουσικούς που εκτελούν και χρέη μουσικοδιδασκάλων.
- Ένα αντιγραφέα μουσικών κομματικών που εκτελεί και χρέη ταξινόμου.
- Πέντε μουσικούς κορυφαίους (Σολίστ).
- Δώδεκα μουσικούς Α' τάξεως.
- Δώδεκα μουσικούς Β' τάξεως.
- Οχτώ μουσικούς Γ' τάξεως.

- Έξι μουσικούς Δ' τάξεως.

- Πέντε μουσικούς Ε' τάξεως και Δώδεκα μαθητευόμενους μουσικούς, οι οποίοι προέρχονται από τη σχολή μουσικής του Δήμου Πατρέων (ΜΠΑΝΤΙΝΑΣ) που μετά από εξάμηνη ουσιαστική παραμονή και εκπαίδευση στην μπάντα μπορούν να λαμβάνουν αποζημίωση για κάθε υπηρεσία που προσέφεραν, κατά αναλογία την μικρότερη των αποζημιώσεων του κάθε φορά καταρτιζόμενου από το Αδελφάτο Πίνακα.

Για να καταλάβει κάποιος τις παραπάνω θέσεις απαιτούνται:

α) Διευθυντών (αρχιμουσικών): Δίπλωμα ενοργανώσεως πνευστών οργάνων με άριστη κατάρτιση, αρμονίας και αντιστήξεως, σε ένα από τα αναγνωρισμένα ωδεία, εντός ή εκτός της χώρας, με θετική προϋπηρεσία διευθυντή μπάντας.

β) Υπαρχιμουσικών: Αριστείο δίπλωμα, γνώσεις ενοργανώσεως πνευστών οργάνων και διευθύνσεων μπάντας.

γ) Αντιγραφέα: Γνώσεις μεταφοράς μουσικών τεμαχίων, εάν είναι δυνατόν και ενοργάνωση πνευστών οργάνων.

δ) Μουσικών: Πτυχίο μουσικού ή πιστοποιημένη προϋπηρεσία ως μέλος μπάντας.

Σε περίπτωση μη υπάρξεως προσώπων, που έχουν προβλεπόμενα από τον κανονισμό προσόντα, για τις θέσεις αρχιμουσικών, υπαρχιμουσικών, μουσικοδιδασκάλων και αντιγραφέα, το Αδελφάτο αποφασίζει και προσλαμβάνει πρόσωπα ανάλογης μουσικής μόρφωσης για τις θέσεις αυτές ή αναθέτει αυτά τα καθήκοντα και σε διακεκριμένους μουσικούς

από το σώμα της μπάντας με πρόσθετη αποζημίωση, που ορίζεται από απόφαση του Αδελφάτου.

3. Κάθε ένα από το παραπάνω προσωπικό του ιδρύματος που τυχαίνει να είναι έκτακτο, προσλαμβάνεται να προσφέρει τις υπηρεσίες του, με αποζημίωση όπως αναφέρεται στη συνέχεια και απολύεται ανάλογα με τις ανάγκες της υπηρεσίας με απόφαση του Αδελφάτου, την οποία προτείνει στον πρόεδρο έπειτα από σχετική εισήγηση του εφόρου, προκειμένου για μουσικούς έπειτα από συμβουλευτική γνώμη των αρχιμουσικών.

4. Το προσωπικό του ιδρύματος είναι στις διαταγές του προέδρου και του εφόρου. Εάν οι διαταγές του εφόρου αντιτίθενται σε αυτές του προέδρου το μουσικό προσωπικό βρίσκεται και στις διαταγές των αρχιμουσικών σε περίπτωση που αυτές δεν αντιτίθενται σ' εκείνες του προέδρου και του εφόρου.

5. Ο πρόεδρος, μετά από εξουσιοδότηση του Αδελφάτου προσκαλεί ιδιώτες μουσικούς, όπως ορίζεται στις παρ. 1 και 2 του παρόντος άρθρου (αριθμός και προσόντα προσωπικού) για εκτέλεση δεκαέξι υπηρεσιών τουλάχιστον κάθε μήνα ενώ σε εξαιρετικές περιπτώσεις μέχρι είκοσι υπηρεσίες, το ανώτατο όριο.

6. Το αδελφάτο καθορίζει με απόφαση του την χορηγούμενη αποζημίωση σε κάθε μουσικό, για κάθε προσφερόμενη υπηρεσία του, την οποία καταβάλλει βασιζόμενη σε δελτίο που συντάσσεται και υπογράφεται από τον έφορο και θεωρείται από τον πρόεδρο του Αδελφάτου.

7. Η αποζημίωση που θα καταβάλλεται με απόφαση του αδελφάτου σε κάθε υπηρεσία που προσφέρεται, στους αρχιμουσικούς, υπαρχιμουσικούς, γραμματέα, αντιγραφέα, επιστάτες και καθαρίστριας, κάθε μήνα δεν θα υπερβαίνει την αντίστοιχη των 25 υπηρεσιών.

8. Όσοι από τους προσκαλούμενους μουσικούς για παροχή υπηρεσιών, απουσιάζουν αδικαιολόγητα από δημόσιες εμφανίσεις, δεν λαμβάνουν αποζημίωση για τις δοκιμές από την προηγούμενη δημόσια εμφάνιση μέχρι εκείνη την απουσία.

9. Οι κενές θέσεις μουσικών της μπάντας συμπληρώνονται με τους μαθητευόμενους μουσικούς της μπαντίνας και αυτοί υποχρεώνονται να υπηρετήσουν την δημοτική μουσική χωρίς να πληρώνονται για εξάμηνο τουλάχιστον.

Η επιλογή των μαθητευόμενων μουσικών από τη σχολή του δήμου (Μπαντίνας) για την συμπλήρωση των κενών οργανικών θέσεων της «μπάντας» γίνεται από τον έφορο και με την συμβουλευτική γνώμη των αρχιμουσικών.

## **9. Καθήκοντα προσωπικού**

1.Γραμματέας: Ο γραμματέας του ιδρύματος παρευρίσκεται στις συνεδριάσεις του Αδελφάτου, τηρεί τα πρακτικά, τα καταχωρεί στο βιβλίο των πρακτικών συνεδριάσεων του Αδελφάτου. Διεξάγει την αλληλογραφία του ιδρύματος και εκτελεί οποιαδήποτε γραφική υπηρεσία του ιδρύματος.

2.Επιστάτης: Ο επιστάτης του ιδρύματος οφείλει να παρευρίσκεται στο σχολείο καθορισμένες ώρες εργασίας κατά του προγράμματος εργασιών του σχολείου. Φροντίζει για την καθαριότητα του οικήματος,

της τακτοποίησεως, συντηρήσεως και διαφύλαξης του υλικού του ιδρύματος, ενώ είναι υπεύθυνος για οποιαδήποτε απώλεια. Εκτελεί κάθε εργασία που του έχει ανατεθεί, και έχουν σχέση με την διεκπεραίωση των εργασιών του ιδρύματος, κατόπιν εντολής του Αδελφάτου, του Εφόρου, του αρχιμουσικού και του γραμματέα. Για αυτήν την θέση προσλαμβάνεται μουσικός από το σώμα ο οποίος μπορεί να κατέχει από τότε τη θέση Επιστάτη-μουσικού, σύμφωνα με την υπόδειξη του εφόρου προς το Αδελφάτο, του πλέον κατάλληλου και έμπιστου για τη θέση αυτή.

3. Διευθυντής (Αρχιμουσικός): Κάθε ένας από τους αρχιμουσικούς διευθύνει το σώμα του οποίου το Αδελφάτο του αναθέσει την διεύθυνση κατά τις επίσημες εξόδους του, σε υπαίθριους ή σε κλειστούς χώρους επίσημης συναυλίας. Ηγείται στο σώμα στις επίσημες τελετές, διευθύνει τις δοκιμές και τις συναυλίες στις πλατείες της πόλης και εκτελεί καθήκοντα Καθηγητή στη σχολή μαθητευόμενων μουσικών στην οποία έχει τοποθετηθεί από το Αδελφάτο. Είναι υπεύθυνος για την σύνταξη των προγραμμάτων των δημοσίων συναυλιών, δοκιμών και μαθημάτων του σχολείου μαθητευόμενων μουσικών και τα παραθέτει στην κρίση του εφόρου, ο οποίος δίνει την εντολή της εκτέλεσης.

Μεριμνά για την πειθαρχία και ευπρέπεια του σώματος τόσο κατά τις δοκιμές, όσο και κατά τις εξόδους. Επιβάλλει σε όσους μουσικούς πέφτουν σε παραπτώματα ποινές που προβλέπονται από την δικαιοδοσία. Αναφέρει στον έφορο τα παραπτώματα των μουσικών που τιμωρούνται απ' αυτόν ή από το Αδελφάτο. Επιπρόσθετα φροντίζει για τον πλουτισμό της μουσικής βιβλιοθήκης και γενικώς για την συμπλήρωση και διασκευή των τεμαχίων της μάντας ή μπαντίνας, ενώ

υποχρεώνεται να παραδίδει κάθε έτος τουλάχιστον δύο μουσικά κείμενα (παρτιτούρες) σοβαρών μουσικών έργων (Μελοδράματος, συμφωνικών έργων κτλ.) για την μπάντα.

Απαγορεύεται στον αρχιμουσικό, χωρίς έγκριση του Αδελφάτου, να διευθύνει παρεμφερή ιδρύματα της δημοτικής μουσικής, όπως και συναυλίες μπάντας ξένων οργανώσεων ή να συμμετάσχει σαν εκτελεστής κάθε είδους μουσικών συγκροτημάτων.

4. Υπαρχιμουσικός - μουσικοδιδάσκαλος: Τον Διευθυντή (αρχιμουσικό) όταν απουσιάζει ή αδυνατεί να εκτελέσει τα καθήκοντά του, αναπληρώνει ο υπαρχιμουσικός και ακόμα διευθύνει αυτός το σώμα της μπάντας ή μπαντίνας κατά τη διάρκεια ανεπίσημων εξόδων, πανηγυριών, κηδειών κτλ. Παίρνοντας σε αυτά μέρος και σαν εκτελεστής με το όργανο της ειδικότητάς του, όπως επίσης λαμβάνει μέρος και στις υπαίθριες ή σε κλειστούς χώρους συναυλίες και επίσημες τελετές.

Πραγματοποιεί τις δοκιμές των τμημάτων που διευθύνει όπως και τις μουσικές δοκιμές του σώματος. Εκτελεί την παράδοση μαθημάτων μουσικής στους μαθητές της μουσικής σχολής του δήμου, σύμφωνα με το πρόγραμμα που έχει εκδοθεί από τον έφορο. Υποχρεώνεται να προσέρχεται ανελλιπώς στις καθορισμένες από ωρολόγιο πρόγραμμα παραδόσεις.

Αναφέρει στον αρχιμουσικό και στον έφορο οτιδήποτε αντιληφθεί που σχετίζεται με την πειθαρχία, την κοσμιότητα και την καλή λειτουργία του σώματος και του σχολείου μουσικής.



5. Αντιγραφείας: Ο αντιγραφείας εκτελεί την από τον διευθυντή (αρχιμουσικό) ή σε περίπτωση απουσίας αυτού από τον υπαρχιμουσικό, ανατιθέμενη σ' αυτόν εργασία αντιγραφής μουσικών τεμαχίων. Υποχρεώνεται να προσέρχεται ανελλιπώς από τις οριζόμενες από τον έφορο ώρες εργασίας.

6. Μουσικοί: Οι μουσικοί του σώματος υποχρεούνται να προσέρχονται εγκαίρως σε ορισμένες δοκιμασίες του Αδελφάτου και του εφόρου ή Αρχιμουσικού υπογράφοντας και στο βιβλίο παρουσίας. Τις αποφάσεις του Αδελφάτου, του Εφόρου, όπως και τις υποδείξεις του Αρχιμουσικού, υποχρεούνται οι μουσικοί να εκτελούν. Οφείλουν επίσης κατά τις υπηρεσίες ή δομικές καθώς και κατά την παραμονή τους στο σχολείο να συμπεριφέρονται κόσμια, αξιοπρεπή, να μην φιλονικούν με τους συναδέλφους κατά τις εξόδους τους ή με τις εμφανίσεις τους να είναι άψογοι.

Απαγορεύεται στους μουσικούς να φέρουν εντός της αίθουσας των δοκιμών πρόσωπα που δεν έχουν σχέση με την υπηρεσία της Δημοτικής μουσικής και ειδικά στις ώρες των δοκιμών. Ομοίως απαγορεύεται στους μουσικούς να αποχωρούν από την αίθουσα των δοκιμών ή να εγκαταλείπουν τις θέσεις τους τις ώρες που εκτελούν υπηρεσία είτε σε κλειστό ή ανοιχτό χώρο, χωρίς την άδεια του Αρχιμουσικού.

## **10. Γενικές Διατάξεις**

### Σύνθεση μπάντας

Η σύνθεση της μπάντας είναι δυνατόν να υποστεί μικρές τροποποιήσεις αναλόγως των κάθε αναγκών, είναι η εξής: φλάουτα 2, κλαρίνα ΜΒ 3, κλαρίνα ΣΒ 12, όμποε 2, κορνέτες 8, φλικόρνα 3, κόρνα

ΜΒ 4, τρόμπες μπάσσα ΣΒ 2, αλτικόρνα 4, εφώνια 4, τρομπόνια 5, μπάσσα 4, μπαταρία 1, ταμπούρα 4, κάσσα 1 και πιάτα 1.

### Διδακτικό προσωπικό του ιδρύματος

Το διδακτικό προσωπικό του ιδρύματος αποτελείται από τους: α) Δύο διευθυντές (αρχιμουσικούς), β) Δύο Υπαρχιμουσικούς – Μουσικοδιδασκάλους.

Οι υπηρεσίες των μουσικών καθορίζονται από το Αδελφάτο, από τον έφορο, οι δοκιμές εκτελούνται τρεις φορές την εβδομάδα, εκτός Σαββάτου. Το ωράριο κάθε υπηρεσίας (δοκιμών ή δημοσίων Εμφανίσεων και Συναυλιών) είναι δυο ώρες πραγματικών μουσικών εκτελέσεων, το ανώτατο όριο. Το Αδελφάτο αποφασίζει και ορίζει σε κάθε υπηρεσία μέχρι 1 ½ ώρας το κατώτατο όριο. Τα διαλείμματα που πραγματοποιούνται δεν υπολογίζονται στο ωράριο υπηρεσίας.

### Βαθμολογικές διακρίσεις μουσικών

Κάθε μουσικός εφόσον προβλέπεται στο σχέδιο στολής – αργυρούς αστερίσκους όπως παρακάτω:

1. Οι κορυφαίοι (σολίστ) Μουσικοί θα έχουν 5 αστερίσκους,
2. Οι Α΄ τάξεως Μουσικοί θα έχουν 4 αστερίσκους,
3. Οι Β΄ τάξεως Μουσικοί θα έχουν 3 αστερίσκους,
4. Οι Γ΄ τάξεως Μουσικοί θα έχουν 2 αστερίσκους,
5. Οι Δ΄ τάξεως Μουσικοί θα έχουν 1 αστερίσκο και οι Ε΄ τάξεως Μουσικοί και οι μαθητευόμενοι δεν θα έχουν κανένα αστερίσκο.

## 11. Πειθαρχικές ποινές

1. Σε περίπτωση πειθαρχικού παραπτώματος οι επιβαλλόμενες ποινές είναι: α) επίπληξη, β) στέρηση προσφοράς υπηρεσιών των μουσικών από μιας μέχρι είκοσι υπηρεσιών, γ) προσωρινή παύση από ενός μέχρι τριών μηνών και δ) οριστική παύση.
2. Οι ποινές επιβάλλονται από το Αδελφάτο με αιτιολογημένη απόφαση και καλούν τον υπαίτιο σε απολογία. Ποινές μπορούν να επιβληθούν στον Αντιγραφέα, επιστάτη και μουσικούς, χωρίς να κληθούν σε απολογία, ο έφορος και ο Διευθυντής. Ο έφορος μπορεί να επιβάλλει τις ποινές της επίπληξης και στέρησης προσφοράς από μιας μέχρι δέκα υπηρεσιών, για κάθε μουσικό, ενώ ο διευθυντής τις ποινές της επίπληξης και στέρησης προσφοράς μιας υπηρεσίας, για κάθε μουσικό. Κατά τις περιπτώσεις αυτές, το Αδελφάτο μπορεί να μειώσει ή να αυξήσει την επιβληθείσα ποινή, ο μουσικός ο οποίος έχει απολυθεί δεν μπορεί να διορισθεί «εξ νέου» πριν περάσει χρόνος. Οι επιβαλλόμενες ποινές από τον έφορο και διευθυντή όπως γνωστοποιούνται εγγράφως ή προφορικώς στην πρώτη συνεδρίαση του Αδελφάτου, λαμβάνει γνώση και η γραμματεία για την ενημέρωση των ατομικών φακέλων των μουσικών.
3. Σε περίπτωση αυθαίρετης απουσίας ή βραδύτητας των υπηρεσιών των μουσικών, επιβάλλονται ποινές όπως την προηγούμενη παράγραφο που αναφέρεται στην πειθαρχική δικαιοδοσία εφόρου και διευθυντή. Όσον αφορά τους μαθητευόμενους μουσικούς, έχει τη δυνατότητα το Αδελφάτο, κατόπιν εισηγήσεως του εφόρου και διευθυντή να αποβάλλουν από το σώμα αυτούς που έχουν

συμπληρώσει τρεις αδικαιολόγητες απουσίες από τις δοκιμές ή εξόδους εντός μηνός.

## **12. Παραίτηση και απόλυση μουσικών**

Μουσικός παραιτούμενος ή απολυόμενος από το σώμα οφείλει, έγγραφη γνωστοποίηση της παραίτησης του προς το Αδελφάτο, να παραδώσει στον έφορο όλα τα είδη της δημοτικής μουσικής που του είχαν χορηγηθεί, έχοντας την ευθύνη για οποιαδήποτε απώλεια ή βλάβη έχουν. Ο κάθε παραιτούμενος μουσικός δεν μπορεί να αξιώνει την επαναπρόσληψη του ακόμα και αν η θέση που κατείχε μέχρι προηγουμένως είναι κενή.

Ομοίως σε περίπτωση κάθε μουσικός η οποιοσδήποτε άλλος από το προσωπικό γενικά πρόκειται να απολυθεί ως συνέπεια κάποιου πειθαρχικού παραπτώματος, απουσίας, παρουσίαση κακής διαγωγής, αδιαφορία ή αμέλεια για εκτέλεση των καθηκόντων του, σωματικής ή πνευματικής ανικανότητας, επαγγελματική ανεπάρκεια, υπέρβασης του ορίου ηλικίας, κατάργηση της θέσης ή μείωσης του αριθμού του κάθε ενός προσκαλούμενου να προσφέρει τις υπηρεσίες του για λόγους οικονομίας και για άλλους, αυτός δεν μπορεί να προβάλλει καμία αξίωση προς το ίδρυμα για αποζημίωσή του.

## **13. Σχολείο μαθητευόμενων μουσικών**

Εκτός του ίδρυμα λειτουργεί και σχολείο μαθητευόμενων μουσικών το οποίο δέχεται μαθητές για φοίτηση μέχρι απεριόριστο αριθμό.

Για την φοίτηση των υποψήφιων μουσικών στο σχολείο απαιτούνται:

1. Όσοι φοιτούν στο σχολείο αυτό να είναι ηλικίας 13 ως 20 ετών που διαπιστώνεται με απαραίτητο πιστοποιητικό.
2. Εκτός από όλα αυτά χρειάζεται και μια βεβαίωση ότι είναι μόνιμος κάτοικος.
3. Κατ' αρχήν οι μαθητές εκπαιδεύονται στα θεωρητικά μαθήματα και κατανέμονται, ανάλογα με την σωματική του διάπλαση και τις προτιμήσεις τους, από τον διευθυντή ή μουσικοδιδάσκαλο για το μάθημα των οργάνων.
4. Για να διδαχθούν την θεωρία της μουσικής, οι μαθητές υποχρεούνται όπως εφοδιάζονται με έξοδά τους για την απαιτούμενη γραφική ύλη, μετά το τέλος των θεωρητικών μαθημάτων θα χορηγείται μουσικό όργανο για την πρακτική τους εξάσκηση, εφόσον δεν έχουν δικό τους και με δική τους ευθύνη για τυχόν βλάβη που θα προκληθεί, οπότε υποχρεώνονται να καταβάλλουν αποζημίωση στο Ωδείο.

Οι ποινές που επιβάλλονται για πειθαρχικά παραπτώματα στους μαθητές είναι:

1. Αποβολή μέχρι ενός μηνός που επιβάλλεται από τον έφορο.
2. Αποβολή για πάντα, επιβαλλόμενη από το Αδελφάτο.

#### **14. Διάλυση**

1. Το ίδρυμα διαλύεται από απόφαση του δημοτικού συμβουλίου όπως ορίζει και τον τρόπο διαθέσεως της περιουσίας γενικά του ιδρύματος, όπως και των δωρεών και κληροδοτημάτων.

2. Κάθε λεπτομέρεια που θα προβλέπεται από το παρόν κανονίζεται από απόφαση του δημοτικού συμβουλίου, την οποία προτείνει το Αδελφάτο.

Ο παρών «ΚΑΝΟΝΙΣΜΟΣ ΛΕΙΤΟΥΡΓΙΑΣ ΤΗΣ ΔΗΜΟΤΙΚΗΣ ΜΟΥΣΙΚΗΣ ΠΑΤΡΩΝ» ισχύει από την ψήφιση του δημοτικού συμβουλίου και από την έγκριση της Νομαρχίας ΑΧΑΪΑΣ, ο οποίος μπορεί να καταργηθεί με κάθε απόφαση που σχετίζεται με την λειτουργία του ιδρύματος.

**ΑΝΑΠΤΥΞΙΑΚΗ  
ΔΗΜΟΤΙΚΗ  
ΕΠΙΧΕΙΡΗΣΗ ΠΑΤΡΑΣ  
(Α.Δ.Ε.Π.)**

## ΑΝΑΠΤΥΞΙΑΚΗ ΔΗΜΟΤΙΚΗ ΕΠΙΧΕΙΡΗΣΗ ΠΑΤΡΑΣ (Α.Δ.Ε.Π.)

### 1. Σύσταση

Τον Νοέμβριο του 1993 ο Δήμος Πατρέων συνέστησε αμιγή δημοτική επιχείρηση, την ΑΔΕΠ, με έδρα την Πάτρα, ως ίδιο Νομικό πρόσωπο ιδιωτικού Δικαίου, το οποίο διέπεται από τις Διατάξεις των άρθρων 260-267 του Π.Δ. 323/89 και 11 Ν. 2130/93. Η διάρκεια της επιχείρησης ορίζεται σε 15 έτη από την ημέρα δημοσίευσής της στο Φ.Ε.Κ.

### 2. Σκοποί και στόχοι της ΑΔΕΠ

- Την προώθηση της κοινωνικής, οικονομικής, τουριστικής και περιβαλλοντικής ανάπτυξης του Δήμου Πατρέων.
- Την δημιουργία των προϋποθέσεων για την ορθολογική αξιοποίηση των δυνατοτήτων του Δήμου, αξιοποιώντας εθνικές και κοινοτικές χρηματοδοτήσεις.
- Την εκπόνηση και εφαρμογή ειδικών αναπτυξιακών προγραμμάτων για την στήριξη των επενδυτικών πρωτοβουλιών του Δήμου, για την αξιοποίηση των κοινοτικών προγραμμάτων και πρωτοβουλιών και τη στήριξη του Δήμου και της πόλης.
- Την ένταξη σε Κοινοτικά Προγράμματα και πρωτοβουλίες, η εκτέλεση επιμορφωτικών και άλλων συναφών προγραμμάτων με κοινοτική ή άλλη συγχρηματοδότηση και με αντικείμενα που σχετίζονται με τις δραστηριότητές της.



- Την αξιόποιηση της τουριστικής ζώνης του Δήμου με την υλοποίηση έργων ανάπλασης και εξωραϊσμού της, με την λειτουργία δημοτικού αναψυκτηρίου, επιμορφωτικών, συνεδριακών και κατασκηνωτικών κέντρων και με την συγκρότηση και λειτουργία Γραφείου Πληροφόρησης Τουριστών.
- Την εκπόνηση και εφαρμογή προγραμμάτων και μέτρων τουριστικής ανάπτυξης και προβολής της περιοχής, με την συμμετοχή σε εκθέσεις, την έκδοση παντός είδους πληροφοριακού υλικού κ.α.
- Την κατάρτιση κτηματολογίου, χωροταξικών περιβαλλοντικών και πολεοδομικών μελετών, πράξεων αναλογισμού και τακτοποιήσεως οικοπέδων που αδυνατεί να εκτελέσει ο Δήμος.
- Την εκπόνηση μελετών και η ανάληψη πρωτοβουλιών για την προστασία και βελτίωση του περιβάλλοντος.
- Την παροχή υπηρεσιών και συνεργασία με άλλους φορείς ΝΠΔΔ, ΝΠΙΔ και ιδιώτες για θέματα σχετικά με τους στόχους και το αντικείμενό της. Η συμμετοχή σε άλλες επιχειρήσεις των ΟΤΑ ή άλλων φορέων και οργανισμών με στόχο την ανάπτυξη της ευρύτερης περιοχής.
- Την ενίσχυση της διατομεακής συνεργασίας και της διατοπικής συνεργασίας του Δήμου στην εκπόνηση και υλοποίηση προγραμμάτων διαχείρισης στερεών αποβλήτων.
- Την άσκηση δραστηριοτήτων που της ανατίθεται από το Δήμο βάσει του άρθρου 29 Π.Δ. 323/1989.

### **3. Διοίκηση**

Η ΑΔΕΠ διοικείται από 11μελές Διοικητικό Συμβούλιο, που τα μέλη ορίζονται μαζί με αναπληρωτές από το Δημοτικό Συμβούλιο. Από τα μέλη αυτά επτά (7) είναι αιρετοί εκπρόσωποι του Δήμου, ένας (1) είναι εκπρόσωπος των εργαζομένων αν αυτή απασχολεί περισσότερους από 20 εργαζόμενους και δύο μέλη είναι δημότες που έχουν πείρα ή γνώσεις σχετικές με τα αντικείμενα της επιχείρησης και ένας (1) είναι εκπρόσωπος του Οικ. Επιμελητηρίου. Χρέη Γενικού Διευθυντή επιτελεί ο Αντιδήμαρχος Προγραμματισμού και Κοινωνικών Προγραμμάτων κ. Νίκος Αντωνόπουλος.

Η συγκρότηση, η λειτουργία και οι αρμοδιότητες των οργάνων διοίκησης, η οργάνωση, η λειτουργία, η διαχείριση και η εποπτεία της επιχείρησης, διέπονται και από σχετικές διατάξεις του Π.Δ. 323/1989 (ΔΚΚ) και από την με αριθμό 25037/1984 απόφαση του Υπουργείου Εσωτερικών.

### **4. Προσωπικό**

Το προσωπικό της ΑΔΕΠ ανέρχεται σήμερα σε 24 άτομα. Εξ' αυτών οι 15 είναι πτυχιούχοι ανωτάτων εκπαιδευτικών ιδρυμάτων διαφόρων ειδικοτήτων (πολιτικοί μηχανικοί, περιβαλλοντολόγοι, νομικοί, οικονομολόγοι, κοινωνιολόγοι κ.λ.π.) και απασχολούνται σε ένα ευρύ φάσμα δραστηριοτήτων που έχει αναπτύξει η ΑΔΕΠ στη τρίχρονη λειτουργία της.

## 5. Πόροι

Πόροι της επιχείρησης θα είναι τα έσοδα από τις δραστηριότητες της και οι κάθε είδους αμοιβές για τις υπηρεσίες που προσφέρει. Ειδικότερα θα έχει έσοδα από:

- Βεβαιώσεις πράξεων αναλογισμού και τακτοποίησης οικοπέδων.
- Λειτουργία των γραφείων πληροφόρησης τουριστών και την δραχμοποίηση συναλλάγματος.
- Εργασίες τεχνικής υποστήριξης του Δήμου.
- Αναπτυξιακές Μελέτες.
- Οργάνωση και εκτέλεση επιμορφωτικών προγραμμάτων.
- Εκτέλεση Κοινοτικών Προγραμμάτων.
- Προγράμματα Διαχείρισης απορριμμάτων.
- Εκμετάλλευση Δημοτικού Περιπτέρου.
- Λοιπές εισφορές από τυχόν αποκτηθέντα περιουσιακά στοιχεία, δάνεια, κληρονομίες, δωρεές, λοιπές επιχορηγήσεις κ.α.

## 6. Η επιχείρηση διαλύεται:

α) Με απόφαση του Δημοτικού Συμβουλίου, με την απόλυτη πλειοψηφία των μελών του.

β) Όταν λήξει χωρίς να παραταθεί η διάρκειά της.

γ) Σε περίπτωση πτώχευσης της επιχείρησης.

Την διάλυση της επιχείρησης ακολουθεί η εκκαθάριση . Εκτός από την περίπτωση της πτώχευσης, η εκκαθάριση γίνεται από εκκαθαριστές

που ορίζονται από το Δημοτικό Συμβούλιο. Στην εκκαθάριση διεκπεραιώνονται οι εκκρεμείς υποθέσεις, εισπράττονται οι απαιτήσεις, ρευστοποιείται η περιουσία και πληρώνονται τα χρέη της επιχείρησης. Το υπόλοιπο περιέρχεται στο Δήμο.

## **7. Εμπειρία της ΑΔΕΠ**

Με την αξιοποίηση του έμπειρου επιστημονικού δυναμικού της, η ΑΔΕΠ πέτυχε μέσα σε πολύ σύντομο χρονικό διάστημα:

- α) Να υλοποιήσει με επιτυχία σημαντικό αριθμό προγραμμάτων
- β) Να ενταχθεί σε νέες κοινοτικές πρωτοβουλίες και προγράμματα
- γ) Να εκπονήσει νέες προτάσεις προγραμμάτων.

Ειδικότερα η ΑΔΕΠ υλοποίησε κατά το 1994-1995-1996 δραστηριότητες που αφορούσαν:

- Στο κοινοτικό πρόγραμμα **RECITE-ENVIRONET** που προέβλεπε την δημιουργία διεθνούς δικτύου πόλεων για την προαγωγή της υγείας, την αναβάθμιση των κοινωνικών υπηρεσιών και την προστασία του περιβάλλοντος.
- Στο κοινοτικό πρόγραμμα **OUVERTURE- Τουριστική Ανάπτυξη** που αφορούσε στην συνεργασία των πόλεων της Πάτρας, του Cork Ιρλανδίας, του Coverty Μεγ. Βρετανίας και της Roznava Σλοβακίας για την τουριστική ανάπτυξη των πόλεων αυτών.
- Στο πρόγραμμα **HORIZON** που προέβλεπε την ίδρυση και λειτουργία Κέντρου Στήριξης Πολιτών με Ειδικές Ανάγκες.

- Στο πρόγραμμα PRECSA, που προέβλεπε την δημιουργία διεθνούς δικτύου για την ανταλλαγή εμπειριών σε θέματα περιβάλλοντος.
- Στο εκπαιδευτικό πρόγραμμα GIS, για τους υπαλλήλους του Τεχνικού Τμήματος του Δήμου.
- Στο σχεδιασμό της λειτουργίας του CAMPING, και των λοιπών εγκαταστάσεων στην Πλάζ Αγυιάς.
- Στην εκπόνηση της Αναπτυξιακής Μελέτης Ν. Αχαΐας, η οποία χρηματοδοτήθηκε από το Υπ. Βιομηχανίας Έρευνας και Τεχνολογίας και την ΤΕΔΚ Ν. Αχαΐας.
- Στην εκπόνηση μελέτης ίδρυσης και λειτουργίας του Βιοτεχνικού πάρκου Πατρών με την χρηματοδότηση της Γενικής Γραμματείας Περιφέρειας Δυτ. Ελλάδος.
- Σε άλλες δραστηριότητες σημαντικότερες εκ των οποίων είναι η προγραμματική Σύμβαση με το ΥΠΕΧΩΔΕ για την δημιουργία «Κέντρου Ανακύκλωσης Δυτ. Ελλάδος». Ακολουθεί το Κοινοτικό Πρόγραμμα REGIONET.
- Υλοποίησε προγράμματα κατάρτισης για άνεργους νέους και έχει συστήσει από κοινού με το Δήμο Πατρέων και την ΤΕΔΚ Ν. Αχαΐας, το ΚΕΚ «Επιμορφωτική Αχαΐας Α.Ε.».

## **8. Συμβολή της ΑΔΕΠ στην Τοπική Ανάπτυξη**

Εκτός από την ανταλλαγή εμπειριών, απόψεων και τεχνογνωσίας, τα «ορατά αποτελέσματα» των προγραμμάτων που υλοποίησε η ΑΔΕΠ, και

τα οποία χαρακτηρίζονται και ως αποτελέσματα των δραστηριοτήτων της είναι:

- **Η δημιουργία Καινοτόμων θεσμών/υπηρεσιών**
  - Το Κέντρο Περιβάλλοντος και Υγείας (Enviro Net)
  - Το Γραφείο Πληροφόρησης του Πολίτη (Enviro Net)
  - Το Κέντρο Στήριξης Ατόμων με Ειδικές Ανάγκες (HORIZON)
  - Το Κέντρο Δημιουργικής Απασχόλησης Παιδιών (NOW)
- **Η εφαρμογή πρωτοπόρων δραστηριοτήτων**
  - ανακύκλωση χαρτιού στα σχολεία
  - προαγωγή υγείας για παιδιά και νέους
  - εφαρμογή του πιλοτικού προγράμματος ανάπλασης των Εργ. Κατοικιών Ταραμπούρα, με την συνεργασία των κατοίκων (1994)
  - εκτύπωση του οδηγού και χάρτη της πόλης
  - ενημερωτική καμπάνια για την πρόληψη των τροχαίων με προβολές ειδικού εκπαιδευτικού φιλμ και σποτς σε πλατείες της πόλης και διανομή έντυπου υλικού (1994)

## **9. Προοπτικές**

1. Η ΑΔΕΠ είναι ο φορέας διαχείρισης της Κοινοτικής πρωτοβουλίας URBAN για την Πάτρα, που ανέρχεται σε ύψος 2.833.334 ECU και έχει διάρκεια 5 έτη (1995-1999). Το πρόγραμμα URBAN προβλέπει παρεμβάσεις για την κοινωνική ανασυγκρότηση και ανάπτυξη του ανθρώπινου δυναμικού, για την ενίσχυση και την ενθάρρυνση παραγωγικών δραστηριοτήτων

και δράσεις για την ανάπλαση του αστικού περιβάλλοντος (βλ. συνημ. Σημείωμα).

2. Η ΑΔΕΠ αποσκοπεί να παρέμβει ουσιαστικά και να αναλάβει πρωτοβουλίες για την Τοπική Ανάπτυξη, αναπτύσσοντας δραστηριότητες σε τομείς όπως το Περιβάλλον, η Επαγγελματική εκπαίδευση και κατάρτιση, η Προστασία του Καταναλωτή και η ορθολογική αξιοποίηση των πόρων της περιοχής.

### Συμπερασματικά

Η ΑΔΕΠ, κατά την τετράχρονη λειτουργία της:

- Συνέβαλε στην αξιοποίηση εθνικών και κοινοτικών προγραμμάτων και χρηματοδοτήσεων.
- Υποστήριξε τον Δήμο Πατρέων, παρέχοντας σε αυτόν υπηρεσίες υψηλού επιπέδου και εξασφαλίζοντας την κατάλληλη επιστημονικοτεχνική στήριξη, για την αντιμετώπιση κάθε πολύπλοκου θέματος.
- Δημιούργησε έναν επιστημονικό πυρήνα, ικανό και έμπειρο, τον οποίο έχει θέσει στην υποστήριξη ευρύτερων αναπτυξιακών πρωτοβουλιών.

# **ΟΝΑΠ**



## ΟΝΑΠ

### 1. Σύσταση

Ο Γεν. γραμματέας Περιφέρειας δυτικής Ελλάδος σύμφωνα με τις διατάξεις των άρθρων 198,199,200 και 203 Π.Δ. 410/95 και την αριθ. 45/1999 απόφαση του Δήμου Πατρέων που αφορά την σύσταση ΝΠΔΔ του Δήμου Πατρέων με την επωνυμία «Οργανισμός Νεολαίας & Αθλησης».

Αποφάσισε τον ορισμό Νομικού Προσώπου Δημοσίου Δικαίου του Δήμου Πατρέων με την επωνυμία «Οργανισμός Νεολαίας & Αθλησης» και σε συντομία «ΟΝΑΠ ΝΠΔΔ» με έδρα την Πάτρα. Το ΝΠΔΔ θα διέπεται από τις σχετικές διατάξεις του Κώδικα Δήμων – Κοινοτήτων όπως ισχύουν κάθε φορά.

### 2. Σκοπός

Σκοπός του παραπάνω ΝΠΔΔ του δήμου Πατρέων είναι:

1. Η δημιουργία, λειτουργία, διαχείριση και συντήρηση των αθλητικών κέντρων, γυμναστηρίων, γηπέδων, κολυμβητηρίων και γενικά όλων των αθλητικών χώρων και εγκαταστάσεων των οποίων η χρήση ανήκει, έχει παραχωρηθεί ή πρόκειται να παραχωρηθεί στο Δήμο Πατρέων. Επίσης, η εξασφάλιση υλικοτεχνικής υποδομής και απαραίτητου εξοπλισμού για την κάλυψη των αναγκών της οργανωμένης και ελεύθερης άθλησης των κατοίκων της πόλης και ειδικά των νέων.

2. Η λειτουργία τμημάτων κατ' άθλημα για όλες τις ηλικίες των νέων και ομάδων με ελεύθερη συμμετοχή των πολιτών σε όλα τα σπορ (τζοκινγκ, ποδηλασία, περίπατος, ορειβασία, σκι, κλπ.).
3. Η ανάπτυξη του μαζικού αθλητισμού, η μελέτη για την αξιοποίηση, διεύρυνση και διαχείριση των σχετικών προγραμμάτων και η λειτουργία ειδικών τμημάτων για την συμμετοχή και καλύτερη δυνατή άθληση ατόμων με ειδικές ανάγκες και ειδικών κατηγοριών αθλούμενων πολιτών.
4. Η ανάπτυξη της ευγενούς άμιλλας, του αθλητικού Πνεύματος, η σωματική, πνευματική και πολιτιστική καλλιέργεια των νέων πολιτών, η αξιοποίηση του ελεύθερου χρόνου τους και η καλλιέργεια των νέων πολιτών, η αξιοποίηση του ελεύθερου χρόνου τους και η καλλιέργεια φίλαθλου πνεύματος με στόχο την υγεία, την αναψυχή και την απομάκρυνση από κάθε μορφής εξάρτηση.
5. Η μέσω του αθλητισμού διάδοση των παραδόσεων και φιλειρηνικών αισθημάτων του λαού μας και η προώθηση μέσα από τους αθλητικούς αγώνες της φιλίας μεταξύ των λαών αλλά και των κοινωνιών της χώρας με επίκεντρο την Πόλη της Πάτρας. Επίσης, η ανάπτυξη της σχέσης των νέων ανθρώπων με τις σύγχρονες μορφές πολιτισμού και την ευαισθητοποίηση για την προστασία του Περιβάλλοντος. Η δημιουργία επίσης Κέντρου Πληροφόρησης Νέων.
6. Η συνεργασία με τους αθλητικούς Δημόσιους Φορείς, τα σχολεία όλων των βαθμίδων της εκπαίδευσης, τους καθηγητές

φυσικής αγωγής, τους υπόλοιπους Αθλητικούς φορείς και παράγοντες της πόλης και της πολιτείας, αλλά και της ευρύτερης περιοχής. Έτσι, θα ενισχύεται και θα διευρύνεται το πεδίο πρωτοβουλιών και παρεμβάσεων για την ανάπτυξη του Αθλητισμού.

7. Η ανάπτυξη του Σχολικού Αθλητισμού σε συνεργασία με τους αρμόδιους Δημόσιους Φορείς όλων των βαθμίδων της εκπαίδευσης της πόλης της Πάτρας.
8. Η βράβευση αριστούχων μαθητών – αθλητών και σπουδαστών – αθλητών και η επιβράβευση πράξεων που συμβάλλουν μέσω του αθλητισμού στην ενίσχυση των κοινωνικών δεσμών της Πόλης. Επίσης, η ηθική και υλική συμπαράσταση λόγω σοβαρών οικογενειακών και οικονομικών προβλημάτων.

### **3. Διοίκηση**

Ο Οργανισμός Νεολαίας και Άθλησης του Δήμου Πατρέων διοικείται από επταμελές Διοικητικό Συμβούλιο που τα μέλη του ορίζονται μαζί με τους αναπληρωτές τους από το Δημοτικό Συμβούλιο. Στο Διοικητικό Συμβούλιο συμμετέχουν:

1. Ο Δημοτικός Σύμβουλος, Αντιδήμαρχος, ή ο ίδιος ο Δήμαρχος ως Πρόεδρος.
2. Τρεις Δημοτικοί Σύμβουλοι ως μέλη.
3. Τρεις Δημότες ή κάτοικοι της πόλης που έχουν ανάλογη επαγγελματική ή κοινωνική δραστηριότητα σχετιζόμενη με το αντικείμενο του οργανισμού, ως μέλη, επίσης.

Το διοικητικό συμβούλιο μετά τον ορισμό του από το Δημοτικό Συμβούλιο συνεδριάζει και εκλέγει από τα μέλη του τον Αντιπρόεδρο, τον Ταμία, τον Γραμματέα και τον Έφορο του Οργανισμού. Οι αρμοδιότητες στο αντικείμενο του οργανισμού για τους τέσσερις παραπάνω, ορίζονται από τον πρόεδρο του Δ.Σ. Η θητεία των μελών του Δ.Σ. του οργανισμού Νεολαίας & Άθλησης είναι διετής και λήγει πάντοτε με την εγκατάσταση του νέου Δ.Σ.

Στον Πρόεδρο του Δ.Σ. του Οργανισμού Νεολαίας και Άθλησης, που δεν είναι ο Αντιδήμαρχος ή ο Δήμαρχος αλλά απλό αιρετό μέλος του Δημοτικού Συμβουλίου, καταβάλλεται μηνιαία αποζημίωση (μέχρι τρεις συνεδριάσεις του Δ.Σ.).

Για την λειτουργία του Δ.Σ., την εποπτεία, την οικονομική διοίκηση και τη διαχείριση εφαρμόζονται οι ισχύουσες διατάξεις του Π.Δ/τος 410/1995 (ΔΚΚ) όπως συμπληρώθηκαν με το Νόμο 2539/97 ΦΕΚ Α244/97 για τους συναινούμενους Δήμους.

Η σύνταξη και εφαρμογή του Οργανισμού εσωτερικής υπηρεσίας και του κανονισμού λειτουργίας της, γίνεται από το Δ.Σ. και επισημφίζεται από το Δημοτικό Συμβούλιο.

#### **4. Περιουσία**

Η περιουσία του οργανισμού Νεολαίας και Άθλησης του Δήμου Πατρέων αποτελείται από: 1. όλες τις αθλητικές εγκαταστάσεις που ανήκουν σήμερα στο Δήμο Πατρέων και αυτές που περιέχονται σ' αυτόν με οποιοδήποτε τρόπο και 2. από τα όργανα γυμναστικής, κινητά αθλητικά υλικά, τον γενικότερο εξοπλισμό που ανήκει στον Αθλητικό Τομέα του Δήμου μέχρι τώρα, καθώς και οποιοδήποτε ακίνητο ή κινητό

μέσο αποκτηθεί ή παραχωρηθεί για την εξυπηρέτηση της λειτουργίας και του σκοπού του Οργανισμού.

## **5. Πόροι**

Οι πόροι του ΟΝΑΠ είναι:

1. Η ετήσια επιχορήγηση του Δήμου Πατρέων, 2. Οι επιχορηγήσεις της ΓΓΑ και κάθε είδους παροχές από κρατικούς φορείς, 3. Οι χορηγίες από νομικά ή φυσικά πρόσωπα, 4. Οι συνδρομές από τα κάθε είδους έσοδα από τη χρήση των αθλητικών χώρων, 5. Οι εισπράξεις από τις διαφημίσεις στους χώρους των αθλητικών εγκαταστάσεων, 6. Ποσοστά από εισπράξεις αθλητικών αγώνων ή άλλων εκδηλώσεων (ψυχαγωγικών – πολιτιστικών) που τελούνται σε ιδιόκτητους χώρους του οργανισμού ή σε χώρους των οποίων ο Οργανισμός έχει την εκμετάλλευση, 7. Οι κάθε είδους εισφορές, δωρεές, κληρονομίες και κληροδοσίες, 8. Οι πρόσοδοι από την περιουσία του ΟΝΑΠ.

## **6. Εκπροσώπηση**

Το ΝΠΙΔ ΟΝΑΠ εκπροσωπείται από κάποιο μέλος του, που στην προκειμένη περίπτωση είναι ο Πρόεδρος του Δ.Σ. και όταν αυτός απουσιάζει από τον Αντιπρόεδρο. Η εκπροσώπηση πραγματοποιείται στα Δικαστήρια και σε κάθε Δημόσια Αρχή.

## **7. Σφραγίδα**

Προχωρώντας στα εσωτερικά του ΟΝΑΠ η σφραγίδα που κατέχει είναι στρογγυλή και αποτελείται από τρεις κύκλους ομόκεντρους. Στο μεσαίο κύκλο αυτών φέρει το έμβλημα της Ελληνικής Δημοκρατίας, στο δεύτερο εξωτερικό κύκλο τις λέξεις ΟΡΓΑΝΙΣΜΟΣ ΝΕΟΛΑΙΑΣ ΚΑΙ

ΑΘΛΗΣΗΣ ΔΗΜΟΥ ΠΑΤΡΕΩΝ και στον τρίτο κύκλο τις λέξεις  
ΕΛΛΗΝΙΚΗ ΔΗΜΟΚΡΑΤΙΑ.

### **8. Μισθώσεις χώρων**

Ενημερώνουμε εξάλλου ότι ο ΟΝΑΠ μπορεί να μισθώνει κατάλληλους χώρους και να τους διαμορφώνει σε Αθλητικά Κέντρα του Δήμου.

### **9. Έργα - Στέγη**

Πολύ σημαντικό για κάθε οργανισμό είναι να διαθέτει ιδιόκτητο χώρο το οποίο συμβαίνει με τον ΟΝΑΠ που δύναται να στεγάζεται σε δικό του μισθωμένο ή παραχωρημένο χώρο. Για όσο χρόνο και για διάφορους λόγους δεν έχει αυτή τη δυνατότητα, στεγάζεται σε χώρο του Δήμου, στο Δημαρχείο ή σε άλλο Δημοτικό κτίριο του οποίου την ιδιοκτησία, την χρήση ή την μίσθωση έχει ο Δήμος. Αυτό συμβαίνει και όταν για κάποιους φυσικούς ή νομικούς λόγους ο οργανισμός δεν έχει στέγη. Έδρα του ΟΝΑΠ είναι η πόλη της Πάτρας και προσωρινός χώρος στέγασής του τα γραφεία του Αθλητικού Τομέα του Δήμου Πατρέων.

### **10. Λοιπές ρυθμίσεις - Διάλυση**

Κάθε άλλη λεπτομέρεια που δεν προβλέπεται από τη συστηματική αυτή πράξη ρυθμίζεται με απόφαση του Δ.Σ. του Δήμου Πατρέων ύστερα από αιτιολογημένη εισήγηση του Προέδρου του Δ.Σ. του ΟΝΑΠ που έχει ψηφιστεί από το Δ.Σ. του και στηρίζονται στις διατάξεις της ισχύουσας νομοθεσίας ή σε αλλαγές και τροποποιήσεις νόμων που αφορούν στα ΝΠΔΔ των ΟΤΑ.

Το ΝΠΔΔ ΟΝΑΠ καταργείται σύμφωνα με τις διατάξεις του Νόμου 2539/97 ΦΕΚ Α 244/97 όπως αυτός αναμόρφωσε τον ΔΚΚ.

Η περιουσία του τότε περιέρχεται στον Δήμο Πατρέων και διατίθεται κατά τον τρόπο που ορίζει το Δημοτικό Συμβούλιο με τη απόφασή του για την κατάργηση και όπως επιβάλλει η σχετική νομοθεσία που ισχύει κάθε φορά.

# **ΔΗ.ΠΕ.ΘΕ.Π.**



## ΔΗ.ΠΕ.ΘΕ.Π.

### 1. Σύσταση

Ο ΝΟΜΑΡΧΩΝ ΔΙΕΥΘΥΝΤΗΣ Ν. ΑΧΑΪΑΣ σύμφωνα με

1. τις διατάξεις της παρ. 3 του άρθρου 246 του Προεδρικού διατάγματος 76/85 «Δημοτικός και κοινοτικός κώδικας», όπως τροποποιήθηκαν με τις διατάξεις του άρθρου 20 του Ν. 1832/1989.

2. με την απόφαση του Υπουργού Εσωτερικών με αριθμό 25027/9.4.84 που αφορά τα μέλη του, συστήνεται η δημοτική επιχείρηση με την επωνυμία «Δημοτικό Περιφερειακό Θέατρο Πάτρας».

### 2. Διοίκηση

Από τα μέλη του Διοικητικού Συμβουλίου τρεις (3) είναι οι εκπρόσωποι του δημοτικού Συμβουλίου, ένας (1) είναι εκπρόσωπος των εργαζομένων στην επιχείρηση και τα υπόλοιπα τρία (3) μέλη είναι δημότες του Δήμου της Πάτρας, που έχουν πείρα ή γνώσεις σχετικές με το αντικείμενο της επιχείρησης.

Η διάρκεια της επιχείρησης είναι δέκα (10) χρόνια από τη δημοσίευση της απόφασης αυτής στην εφημερίδα της Κυβερνήσεως.

Έδρα της επιχείρησης είναι η Πάτρα του Νομού Αχαΐας.

### 3. Πόροι - Έσοδα

Το κεφάλαιο που διαθέτει ο Δήμος Πατρέων στην επιχείρηση είναι μετρητά το ποσό 15.000.000 δραχμών σαν αρχικό κεφάλαιο και ποσό 25.000.000 από το Υπ. Πολιτισμού βάσει προγραμματικής σύμβασης που θα υπογράψει ο δήμαρχος με το Υπουργείο Πολιτισμού και πόροι

της επιχείρησης είναι: Τα έσοδα από την άσκηση της δραστηριότητας της , πρόσοδοι από την περιουσία της, δάνεια, κληρονομίες, εισφορές, δωρεές και λοιπές επιχορηγήσεις.

#### **4. Διάλυση - Εκκαθάριση**

Επίσης η επιχείρηση διαλύεται με:

α) Απόφαση του Δημοτικού Συμβουλίου με την απόλυτη πλειοψηφία των μελών του και απόφαση του Νομάρχη,

β) Όταν λήξει χωρίς να παραταθεί η διάρκεια της επιχείρησης και

γ) Σε περίπτωση πτώχευσης της επιχείρησης.

Εκτός από την περίπτωση της πτώχευσης, η εκκαθάριση γίνεται από εκκαθαριστές που ορίζονται από το δημοτικό συμβούλιο.

Στην εκκαθάριση διεκπεραιώνονται οι εκκρεμείς υποθέσεις, εισπράττονται οι απαιτήσεις ρευστοποιείται η περιουσία και πληρώνονται τα χρέη της επιχείρησης και το υπόλοιπο περιέρχεται στο Δήμο Πατρέων.

Η συγκρότηση, η λειτουργία και οι αρμοδιότητες των οργάνων διοίκησης, η οργάνωση, η λειτουργία, διαχείριση και η εποπτεία της επιχείρησης, διέπονται από τις σχετικές με τις δημοτικές και κοινοτικές επιχειρήσεις διατάξεις του Προεδρικού Διατάγματος 76/85 ΔΚΚ του Ν. 1862/89 και τη με αριθμό 25027/9.4.84. απόφαση του υπουργού Έσωτερικών που δημοσιεύθηκε στο ΦΕΚ 244/19.4.84 τεύχος Β.

**ΕΣΩΤΕΡΙΚΗ ΛΕΙΤΟΥΡΓΙΑ ΤΟΥ ΔΗΜΟΤΙΚΟΥ  
ΒΡΕΦΟΚΟΜΕΙΟΥ ΠΑΤΡΩΝ**

## ΕΣΩΤΕΡΙΚΗ ΛΕΙΤΟΥΡΓΙΑ ΤΟΥ ΔΗΜΟΤΙΚΟΥ ΒΡΕΦΟΚΟΜΕΙΟΥ ΠΑΤΡΩΝ

### 1. Σύσταση

Το Δημοτικό Βρεφοκομείο Πατρών ιδρύθηκε από το Δήμο Πατρέων με την υπ' αριθμ. 105/1873 απόφαση του Δημοτικού Συμβουλίου και εγκρίθηκε με την υπ' αριθμ. 1696/1873 απόφαση του Νομάρχη Αχαΐας. Αποτελεί Δημοτικό Αγαθόεργον Ίδρυμα όπου όλες οι υπηρεσίες του λειτουργούν σύμφωνα με τις διατάξεις του Δήμου Πάτρας και των Δημοτικών και Κοινοτικών Αγαθόεργων Ιδρυμάτων του Ν. 4227/1962 «Περί Βρεφοκομείων και των εκδοθέντων κατ' εξουσιοδότησιν αυτού Βασιλικών Διαταγμάτων».

### 2. Σκοπός

Το Ίδρυμα έχει σαν σκοπό του:

α) την εισαγωγή καθώς και την περίθαλψη βρεφών και νηπίων αμφοτέρων φύλων και αποβλέπει στην κανονική ψυχοσωματική ανάπτυξη τους μέχρι ως ότου να προσαρμοστούν οριστικά σε ένα ομαλό οικογενειακό περιβάλλον ή ακόμα την κοινωνική και επαγγελματική αποκατάσταση των τροφίμων του.

β) η προστασία της άγαμης κυοφορούσας μητέρας και

γ) η οργάνωση και λειτουργία βρεφικών και παιδικών σταθμών.

### **3. Έδρα - πόροι**

Η έδρα του ιδρύματος είναι η πόλη της Πάτρας και αντλεί τους πόρους του από:

1. την ετήσια επιχορήγηση του Δήμου Πατρέων.
2. την επιχορήγηση του Υπουργείου Κοινωνικών Υπηρεσιών.
3. πρόσοδοι από ακίνητη και κινητή περιουσία του.
4. Κληρονομίες, κληροδοσίες και διατάξεις τις τελευταίας βοήθησαν των διαθετών.
5. Εισφορές, δωρεές και οποιαδήποτε παροχή υπέρ του ιδρύματος.
6. Εισφορές από αυτούς που υιοθετούν τροφίμους του ιδρύματος.
7. Αποζημιώσεις που καταβάλλονται από τους τροφίμους του Ιδρύματος
  - Το ποσό της αποζημίωσης καθορίζεται έπειτα από Απόφαση του «Αδελφάτου» λαμβάνοντας υπόψιν την οικονομική κατάσταση των υπόχρεων.
8. Τροφές όλων των βρεφών και νηπίων που προέρχονται από άλλους Δήμους και Κοινότητες.
9. Κάθε εισφορά, επιχορήγηση, Δωρεά κλπ. μη προβλεπόμενη αλλά αποσκοπούσα στην επιδίωξη των σκοπών του Ιδρύματος.

#### **Δυνατότητα του Βρεφοκομείου**

Το βρεφοκομείο έχει την δυνατότητα να φιλοξενεί 160 άτομα από τα οποία:

35 εσωτερικά βρέφη

125 σε αναδόχους οικογένειες

40 σε βρεφικούς σταθμούς

Η δυνατότητα αυτή μπορεί βέβαια να αυξηθεί με απόφαση του Αδελφάτου εφόσον το επιτρέπουν οι κτιριακές εγκαταστάσεις, η οικονομική δυνατότητα και η επάρκεια του προσωπικού.

### **Εισαγωγή – Περίθαλψη – Έξοδος**

Στο ίδρυμα εισάγονται βρέφη και των δύο φύλων έκθετα ή εξώγαμα ή στερούμενα για οποιονδήποτε λόγο προστασίας, αποδεδειγμένων αδυναμίας ή ηθικής αναζήτησης των γονέων ή κηδεμόνων τους για την αποκατάστασή τους, γεγονός που εξακριβώνει ο Κοινωνικός Λειτουργός του Ιδρύματος αφού εισαχθεί το βρέφος στο ίδρυμα.

Με απόφαση του Αδελφάτου γίνονται δεκτά στο ίδρυμα βρέφη όλων των κατηγοριών και όχι μόνο από το Δήμο Πατρέων αλλά και όσα προέρχονται από άλλους Δήμους ή Κοινότητες.

Η απόφαση του Αδελφάτου πρέπει α) Να στηρίζεται στις Εκθέσεις Κοινωνικών Λειτουργών των οικείων Κέντρων Κοινωνικής Πρόνοιας και β) Να καθορίζεται 1 φορά 1 έτος ή κατά περίπτωση το ποσό που οφείλουν να καταβάλλουν οι οικείοι Δήμοι και Κοινότητες προς το Ίδρυμα για τα Βρέφη της Περιφέρειάς τους που εισάγονται και περιθάλπονται στο Ίδρυμα αυτό.

Δεν επιτρέπεται στο Ίδρυμα εισαγωγή Βρεφών που πάσχουν από ανίατα ή μεταδοτική ασθένεια. Το ίδιο ισχύει για τα ανάπηρα βρέφη.

Για την εισαγωγή ενός βρέφους στο ίδρυμα αποφασίζει ο πρόεδρος του Αδελφάτου και απαιτούνται:

1. Μία έκθεση του Κοινωνικού Λειτουργού όπου περιλαμβάνει την οικογενειακή και οικονομική κατάσταση των γονέων του βρέφους καθώς επίσης και την αδυναμία ή αναξιοτήτά τους, κατόπιν αιτήσεως του νόμιμου ή εξώγαμου γονέα ή κάθε αρμόδιας Αρχής.
2. Απόσπασμα ληξιαρχικής πράξεως του βρέφους.
3. Όταν είναι νόμιμο το βρέφος, πιστοποιητικό εγγραφής στο Δήμο ή στην Κοινότητα του πατέρα ενώ όταν είναι εξώγαμο το βρέφος, της μητέρας.
4. Πιστοποιητικό μόνιμης διαμονής του πατέρα όταν πρόκειται για νόμιμο τέκνο ή της μητέρας εάν είναι εξώγαμο.
5. Δήλωση αυτού που ασκεί την πατρική εξουσία του βρέφους ότι προτίθεται να εγκαταλείψει το τέκνο του προκειμένου να υιοθετηθεί. Για όσα εγκαταλείπονται και αφήνονται έκθετα εντός ή εκτός του Ιδρύματος θα εισάγονται χωρίς διαδικασίες. Μετά την εισαγωγή των βρεφών θα συντάσσεται από τον ιατρό της υπηρεσίας βεβαίωση υγείας, αρτιμελείας και καθορισμού ηλικίας, από κοινωνική λειτουργό.

Η περίθαλψη των βρεφών στο ίδρυμα διαρκεί έως ότου η Ιατρική Υπηρεσία του Ιδρύματος αποφασίσει ότι η περαιτέρω παραμονή του στο ίδρυμα δημιουργεί κινδύνους στην υγιή ψυχοσωματική του ανάπτυξη.

Τα βρέφη που εξέρχονται από το ίδρυμα δίνονται σε αναδόχους οικογένειες με αμοιβή ή χωρίς αμοιβή σε ιδρύματα ή καταστήματα κατάλληλα, του Υπουργείου Κοινωνικών Υπηρεσιών ή Αγαθόεργα Ιδρύματα, ανάλογα την ψυχική και σωματική τους κατάσταση.

Για βρέφη νόμιμα ή εξώγαμα που εισάγονται στο ίδρυμα και μετά από παραμονή τους ενός έτους, εάν οι γονείς τους δεν ενδιαφερθούν για αυτά παρά τις οχλήσεις της υπηρεσίας τότε το ίδρυμα πρέπει σύμφωνα με το Νόμο να λάβει τα απαραίτητα μέτρα για τη αποκατάστασή τους.

Ομοίως για βρέφη (νόμιμα ή εξώγαμα) που βρίσκονται στο Ίδρυμα για ένα εξάμηνο των οποίων οι γονείς είναι αγνώστου διαμονή, με βεβαίωση της Αστυνομικής ή άλλης αρμόδιας αρχής, το Ίδρυμα μπορεί να λάβει τα προαναφερθέντα μέτρα αποκατάστασης αυτών.

Φεύγοντας το βρέφος από το Ίδρυμα και για να το αναλάβει η ανάδοχη οικογένεια ή το ίδρυμα απαιτείται γνωμοδότηση της Ιατρικής Υπηρεσίας.

Η εξωτερική υπηρεσία του ιδρύματος, καθώς και ο παιδίατρος πρέπει να εξασφαλίσουν στο βρέφος ένα υγιές περιβάλλον για την ανάπτυξή του. Η αμοιβή της αναδόχου οικογένειας για κάθε βρέφος καθορίζεται και απόφαση του αδελφάτου του Ιδρύματος. Μια οικογένεια όπου θα εξασφαλίσει μια ομαλή ηθικο-κοινωνική ανάπτυξη στο βρέφος κατόπιν σχετικής έκθεσης από την Κοινωνική Λειτουργό του Ιδρύματος.

Η παράδοση τροφίμων γίνεται μετά από αίτηση της υποψήφιας ενδιαφερόμενης αναδόχου και πιστοποιητικό υγείας της.

Μια υπηρεσία είναι αρμόδια για να βρεθεί η κατάλληλη ανάδοχη οικογένεια αλλά και για να πάρουν το βρέφος πίσω από αυτή. Αυτή η υπηρεσία ελέγχει εάν είναι ή όχι κατάλληλη η οικογένεια για να αναλάβει βρέφος πράγμα που διαπιστώνει και η Κοινωνική Λειτουργός του Ιδρύματος. Η παρακολούθηση της ομαλής ανάπτυξης και διαβίωσης



του βρέφους από τη στιγμή που γεννιέται εκτός από την ανάδοχο οικογένεια γίνεται και από την Κοινωνική Λειτουργό του Ιδρύματος.

Οι ανάδοχες οικογένειες υποχρεούνται να φέρνουν τα βρέφη για εξέταση στο ίδρυμα 2 φορές το μήνα τουλάχιστον ή κάθε φορά που ο παιδίατρος κρίνει απαραίτητα ότι χρειάζεται, για την σωστή παρακολούθηση και θεραπεία του νηπίου σε ημέρες και ώρες που ορίζονται από τον ίδιο.

Επίσης υποχρεούνται να ειδοποιούν αμέσως το ίδρυμα σε περίπτωση που αρρωστήσει το νήπιο καθώς πρέπει να διατηρούν σε καλή κατάσταση τα δελτία βρεφών που παραδίδουν στο ίδρυμα.

Τα βρέφη που παραδίδονται στο Ίδρυμα καταγράφονται στο Μητρώο βρεφών όπου εκεί καταχωρείται το όνομα του βρέφους η ηλικία το φύλο και η χρονολογία που εισάχθηκε στο ίδρυμα μετά τις αναγκαίες παρατηρήσεις για την εν γένει κατάστασή του.

Κατά την σύνταξη της ληξιαρχικής πράξης γέννησης του βρέφους τηρείται η διαδικασία των άρθρων 18 και 19 του Δ/τος της 14/8/1929 του Νόμου 2430.

Το Αδελφάτο πρέπει αν είναι σίγουρο όταν παρουσιαστούν οι ανάδοχοι γονείς ότι είναι οι ίδιοι που έχουν κάνει την αίτηση για υιοθεσία και που έχουν καταβάλλει.

Κανένα βρέφος δεν διαγράφεται από το Ίδρυμα χωρίς τη σχετική Απόφαση του Αδελφάτου. Για την έξοδο του τροφίμου από το ίδρυμα για ιατρική εξέταση ή θεραπεία ή είσοδο του σε νοσηλευτικό ίδρυμα, εισηγείται ο Παιδίατρος του Βρεφοκομείου και αποφασίζει ο Διευθυντής του Ιδρύματος. Σε έκτακτες περιπτώσεις μπορεί να αποφασίζει ο

Γιατρός του ιδρύματος και μόνος του κάνοντας το γνωστό και στον Διευθυντή. Και στις δύο περιπτώσεις η έξοδος γνωστοποιείται και στον Πρόεδρο του Αδελφάτου.

Επίσης απαγορεύεται να δωθεί κάποιος τρόφιμος στη φυσική του μητέρα εφόσον αυτή φέρει την ιδιότητα της αναδόχου.

### **Υιοθεσία**

Οι υιοθεσίες γίνονται με βάση των διατάξεων που ισχύουν κάθε φορά για υιοθεσία ανηλίκων.

Απαγορεύεται η υιοθεσία από αλλόθρησκους. Το υιοθετούμενο παιδί παραδίδεται στους θετούς γονείς μετά την προσκόμιση τελεσίδικης δικαστικής Απόφασης που απαγγέλλει την υιοθεσία, διαφορετικά οι θετοί γονείς υποχρεούνται μετά την προθεσμία αυτής στην καταβολή διδάκτρων, το ύψος των οποίων ορίζεται με απόφαση του Αδελφάτου.

### **Προστασία άγαμου Μητρός**

Η κοινωνική προστασία της άγαμης κυοφορούσας μητέρας αποβλέπει στην ηθική και υλική ενίσχυση της από την στιγμή που κυοφορεί μέχρι την αποκατάσταση της μετά τον τοκετό μπορεί να ασκείται διαφορετικά από τα πιο κάτω προγράμματα.

α) Περίθαλψη της μέσα στο ίδρυμα σε ειδικό τμήμα προστασία άγαμων και άπορων μητέρων του οποίου οι λεπτομέρειες λειτουργίας καθορίζονται με Απόφαση του Αδελφάτου σε συνάρτηση με τις υφιστάμενες ή μέλλουσες να αναγερθούν οι κτιριακές εγκαταστάσεις του Ιδρύματος.

β) Τοποθέτηση της άγαμης και άπορης κυοφορούσας μητέρας σε ξένη οικογένεια με καταβολή (τροφείων) που καθορίζεται με απόφαση του Αδελφάτου.

γ) Ενίσχυση αυτής από την οικογένεια της ή συγγενικής της οικογένεια με παροχή σε χρήμα η είδος που καθορίζεται με απόφαση του Αδελφάτου.

δ) Βοήθεια προς την άγαμη και άπορη μητέρα από Κοινωνικούς Λειτουργούς του Ιδρύματος για να μπορεί να αντιμετωπίσει δυσκολίες προσαρμογής στο Οικογενειακό και Κοινωνικό περιβάλλον.

### **Τόπος Λειτουργίας**

Το ίδρυμα λειτουργεί στις κτιριακές του εγκαταστάσεις βρεφικούς παιδικούς σταθμούς όπου δέχεται βρέφη ή νήπια από την Πάτρα. Για την προσαγωγή τους χρειάζονται τα εξής δικαιολογητικά:

α) αίτηση των γονιών ή της μητέρας.

β) απόσπασμα ληξιαρχικής πράξης γεννήσεως του βρέφους.

Η περίλαιψη τους γίνεται έναντι καταβολής ποσού οριζόμενου από το Αδελφάτο.

### **Διοίκηση**

1. Το Δημοτικό Βρεφοκομείο Πάτρας διοικείται από το Αδελφάτο και μια εκτελεστική Επιτροπή που έχει πρόεδρο το Δήμαρχο της Πάτρας και λειτουργεί υπό τις διαταγές του δημοτικού και Κοινοτικού Κώδικα.

2. Στο Αδελφάτο μετέχει υποχρεωτικά κατά τις διατάξεις της παραγ. 1 του άρθρου 4 του Νόμου 4227/62 αντιπρόσωπος του Υπουργείου Κοινωνικών Υπηρεσιών διοριζόμενος μετά του αναπληρωτή του μ' απόφαση του Υπουργού Κοινωνικών Υπηρεσιών. Ο πρόεδρος της εκτελεστικής επιτροπής αναθέτει μέλος του Αδελφάτου καθήκοντα εφόρου όπως:
  1. Γενική Εποπτεία για την κανονική και επαρκή λειτουργία όλων των υπηρεσιών του βρεφοκομείου.
  2. Γνώση της αλληλογραφίας και των σχετικών εγγράφων.
  3. Εισήγηση σε συνεργασία με τον ιατρό και τον Διευθυντή του προγράμματος εργασίας.
  4. Να εισηγείται στο Αδελφάτο για την χρησιμοποίηση όλων των υπαλλήλων σε ασχολίες πέρα από αυτή συνηθισμένη τους εργασία.

Χρέη Γραμματέως του Αδελφάτου και της Εκτελεστικής Επιτροπής εκτελεί ο εκάστοτε οριζόμενος υπάλληλος από το Αδελφάτο καθώς επίσης και ο αναπληρωτής του σε περίπτωση προβλήματος του ή απουσίας του.

Κάθε υπηρεσία και γραφείο έχει έναν υπεύθυνο ο οποίος είναι ανώτερος σε βαθμό και συνήθως είναι οι αρχαιότεροι υπάλληλοι. Υπεύθυνος όμως για όλες τις Υπηρεσίες του ιδρύματος είναι ο Διευθυντής.

Σε περίπτωση που υπάρξει ανάγκη για έκτακτη εργασία ή σε περίπτωση κενών θέσεων, τότε ο πρόεδρος του Αδελφάτου αναθέτει παραπάνω εργασία στους υπαλλήλους του Ιδρύματος.

Επίσης το Αδελφάτο σε περίπτωση υπηρεσιών αναγκών μπορεί να προσλαμβάνει με αποφάσεις τροφίμους του ιδρύματος σε διάφορες θέσεις κατά το άρθρο 189 Β.Δ. 406/63 σε συνδυασμό με το άρθρο 15 Ν.Δ. 4541/66 έχοντας απόλυτα ουσιαστικά προσόντα για τις θέσεις αυτές.

Ο τρόπος και η διαδικασία πληρώσεως των θέσεων ιατρικού προσωπικού και γενικά του προσωπικού του Ιδρύματος, τα προσόντα των υποψηφίων για τις θέσεις αυτές, τα υποβλητέα δικαιολογητικά και ο χρόνος υποβολής αυτών, η διάρκεια ανανέωσης και παράτασης της θητείας καθώς και οι αποδοχές των διοριζομένων ρυθμίζονται, από τις ισχύουσες κάθε φορά διατάξεις περί των κρατικών Ιδρυμάτων και του Ιατρικού Προσωπικού 89/70 «Περί ρυθμίσεως θεμάτων του Προσωπικού των Οργανισμών Τοπικής Αυτ/σης ΦΕΚ Α212/7-10-70».

Για την χορήγηση στο Ιατρικό Προσωπικό αδειών εφαρμόζονται οι διατάξεις του Α.Ν. 539/54 «Περί χορηγήσεως κατά έτος στους μισθωτούς αδειών μετ' αποδοχών».

Για την πειθαρχική δίωξη του ίδιου προσωπικού, εφαρμόζονται οι σχετικές διατάξεις που αφορούν το Τακτικό Προσωπικό.

### ***Αρμοδιότητες και Καθήκοντα Προσωπικού***

#### ***«Διευθυντής»***

Προΐσταται, διευθύνει και ελέγχει όλες τις υπηρεσίες του Ιδρύματος. Αυτός ασκεί τις αρμοδιότητες με έγγραφες εντολές ή προφορικές σύμφωνα με τις διατάξεις του παρόντος και τις οδηγίες του Αδελφάτου της Εκτελεστικής Επιτροπής και του Προέδρου του Αδελφάτου:

1. Επιμελείται τα συμφέροντα του Ιδρύματος για την καλύτερη εκπλήρωση του σκοπού του σύμφωνα με τις διατάξεις των νόμων του παρόντος Κανονισμού των αποφάσεων του Αδελφάτου και της Εκτελεστικής Επιτροπής.
2. Λαμβάνει ή εισηγείται να ληφθούν μέτρα για την καλύτερη λειτουργία και τον συντονισμό των εργασιών των επιστημονικών ή διοικητικών υπηρεσιών του Ιδρύματος και προνοεί για την διαφύλαξη της κινητής και ακίνητης περιουσίας.
3. Παραλαμβάνει και αποσφραγίζει την αλληλογραφία του Βρεφοκομείου και θεωρεί πάντα τα εξερχόμενα έγγραφα.
4. Είναι υπεύθυνος για την κανονική τήρηση και εκτέλεση των εκάστοτε αποφάσεων και την καλή λειτουργία του Ιδρύματος και τήρηση της τάξης σ' αυτό.
5. Ασκεί εποπτεία στο Επιστημονικό Προσωπικό όσον αφορά τα διοικητικά του Καθήκοντα.
6. Σε συνεργασία με τον παιδίατρο συντάσσει την ετήσια έκθεση της Επιστημονικής πίεσης του ιδρύματος.
7. Συντάσσει εκθέσεις της επαγγελματικής ικανότητας επιδόσεως και ήθους σε κάθε υπάλληλο του ιδρύματος.
8. Τηρεί τους ατομικούς φακέλους του προσωπικού και γενικά του Βρεφοκομείου τους οποίους θέτει υπόψιν του Αδελφάτου ή της εκτελεστικής επιτροπής, προκειμένου να ληφθούν αποφάσεις αναφορικός προς την υπηρεσιακή κατάσταση των υπαλλήλων.

9. Καταρτίζει τις επιτροπές παραλαβής και καταμέτρησης του υλικού και των τροφίμων του ιδρύματος και εποπτεύει για την κανονική παραλαβή αυτών ελέγχοντας τις ενέργειες των επιτροπών. Επίσης παρίσταται στις συνεδριάσεις του Αδελφάτου και έχει την δυνατότητα να καταλογίζει πρόστιμο για φθορά ή απώλεια υλικού που ανήκει στο Ίδρυμα.

Ο διευθυντής ευθύνεται:

α) Για σφάλματα των οποίων την επανόρθωση δεν διέταξε έγκαιρα αν και ειδοποιήθηκε από τα αρμόδια όργανα ή τα αντιλήφθηκε ο ίδιος.

β) Για κάθε ζημιά ή φθορά υλικού του βρεφοκομείου για την καλή συντήρηση αυτού για την οποία αν και ειδοποιήθηκε εγκαίρως δεν έμαθε τα κατάλληλα μέτρα κατά του υπευθύνου της φθοράς.

γ) Για κάθε γενικά μέτρο το οποίο έλαβε ή διέπραξε κατά παρέκκλιση των ισχυουσών διατάξεων. Είναι υπεύθυνος για την Δήλωση θανάτου στον αρμόδιο ληξιαρχο κατά το άρθρο 27 του ληξιαρχικού κώδικα.

Ο Διευθυντής τηρεί με προσωπική ευθύνη τα κάτωθι βιβλία:

1. Βιβλία διαθηκών στα οποία καταχωρούνται οι τίτλοι των κληροδοτημάτων καθώς και δωρεές υπέρ του ιδρύματος.
2. Βιβλία προσωπικού και μεταβολές αυτού. Όταν είναι απών ο Διευθυντής τον αναπληρεί ο κατά βαθμόν ανώτερος Διοικητικός ή Οικονομικός υπάλληλος ή Κοινωνική Λειτουργός.

Πέρα από τα καθήκοντα που προβλέπουν οι παρόν διατάξεις, για τους υπαλλήλους του ιδρύματος, ο διευθυντής μπορεί να αναθέσει παραπάνω

εργασία σε αυτούς εφόσον υπάρξει ανάγκη και το κρίνει ο ίδιος. Ο υπάλληλος υποχρεούται να εκτελέσει την εργασία που του ανατέθηκε.

Ο αναπληρωτής Δ/ντής:

α) Μεριμνά για την διεξαγωγή της αλληλογραφίας, για την πρωτοκόλληση, αντιγραφή και διεκπεραίωση όλων, ανεξαιρέτως εγγράφων, όλων των υπηρεσιών, καταρτίζει τις ημερήσιες διατάξεις των συνεδριάσεων του Αδελφάτου και της Εκτελεστικής Επιτροπής.

β) Διεκπεραιώνει κάθε υπόθεση που αφορά διορισμούς, άδειες, προαγωγές, εφαρμόζοντας πιστά τις διατάξεις που ισχύουν κάθε φορά.

γ) Παρέχει κάθε επιτρεπόμενη πληροφορία από το αρχείο του Βρεφ/μείου.

δ) Παρακολουθεί την κανονική προσέλευση του Προσωπικού στην υπηρεσία, αναφέροντας στον Δ/ντή τους παραβάτες. Παρίσταται υποχρεωτικά στις συνεδριάσεις του Αδελφάτου και της Εκτελεστικής Επιτροπής προσκομίζοντας πλήρη στοιχεία για τα θέματα της ημερήσιας διάταξης.

ε) Τηρεί τα πρακτικά των συζητήσεων και των αποφάσεων που λαμβάνονται.

στ) Μεριμνά για την καθαρογράφιση των πρακτικών στο επίσημο βιβλίο και την υπογραφή τους από τον Πρόεδρο και τα μέλη του Αδελφάτου.

ζ) Μεριμνά για την ταχεία υποβολή των αποφάσεων προς έγκριση στις προϊστάμενες αρχές την παρακολούθηση της πορείας τους, καθώς



και για την κοινοποίηση των εγκρινόμενων αποφάσεων στις αρμόδιες υπηρεσίες του Ιδρύματος.

Τελικώς επιμελείται για κάθε θέμα που σχετίζεται με την λειτουργία του Αδελφάτου και της Εκτελεστικής Επιτροπής του Ιδρύματος.

Υπ' ευθύνη του τηρούνται τα εξής βιβλία:

1. Πρωτόκολλο εισερχομένων και εξερχόμενων εγγράφων του βρεφοκομείου.
2. Βιβλίο Πρακτικού Συνεδριάσεων Αδελφάτου.
3. Βιβλίο Αποφάσεων Αδελφάτου.
4. Βιβλίο διεκπεραιώσεως<sup>Α</sup>
5. Βιβλίο συνεδριάσεως της Εκτελεστικής Επιτροπής.<sup>Β</sup>

Τέλος, ο Γραμματέας οφείλει να δακτυλογραφεί τα έγγραφα της αρμοδιότητάς του.

Κατόπιν αποφάσεως του Προέδρου του Αδελφάτου ο υπάλληλος με το βαθμό Ι1ω-6ω του ιδρύματος, εκτελεί τη λογιστική υπηρεσία.

Άλλος με τον ίδιο βαθμό υπάλληλος εκτελεί την υπηρεσία διαχείρισης του υλικού ματισμού και τροφίμων του ιδρύματος σύμφωνα με το Διάταγμα της 5-2-46 «Περί κανονισμού διαχειρίσεως Υλικού των Δημοτικών και Κοινοτικών Αγαθοεργών Ιδρυμάτων».

Ο Δ/ντής μπορεί να αναθέτει σε υπάλληλο του Ιδρύματος τον έλεγχο της διαχείρισης υλικού, τροφίμων, ματισμού και φαρμάκων.

Επίσης έχει τη δυνατότητα, με αποφάσεις του Αδελφάτου να ανατεθεί η διεξαγωγή της Ταμειακής υπηρεσία του Ιδρύματος στην Ταμειακή Υπηρεσία του Δήμου Πατρέων.

### **Κοινωνικοί Λειτουργοί**

Οι αρμοδιότητες του γραφείου κοινωνικών λειτουργών τις οποίες ασκούν οι κοινωνικοί λειτουργοί είναι:

1. Η έρευνα της κατά περίπτωση δυνατότητας παροχής Υπηρεσιών σε βρέφη και άγαμες μητέρες που στερούνται πόρους και η μέριμνα για την προσαρμογή και αποκατάστασή τους.

Η υπηρεσία Κοινωνικών Λειτουργών περιλαμβάνει τους παρακάτω τομείς:

- α) Συντονισμός έρευνας...
- β) Πληροφοριών και κατανομής περιπτώσεων.
- γ) Μητέρων και Βρεφών.
- δ) Αναδόχων οικογενειών.
- ε) Υιοθεσιών.

Η υπεύθυνος της υπηρεσίας Κοινωνικών Λειτουργών, ασκεί και τον τομέα του συντονισμού. Υπεύθυνος του Τμήματος Κοινωνικών Λειτουργών ορίζεται η ανώτερη ιεραρχικά επί ομοιοβάθμων που ορίζεται με απόφαση του Προέδρου του Αδελφάτου.

2. Η μέριμνα της συγκέντρωσεως πληροφοριών και παρακολούθηση της καλής διαβίωσης τροφίμων που μένουν εκτός του ιδρύματος το

σκοπό αυτό ειδικό βιβλίο για τις οικογένειες ή τα Ιδρύματα στα οποία είναι τοποθετημένα.

3. Η τήρηση ειδικών φακέλων όσων τροφίμων ζουν εντός ή εκτός του Ιδρύματος από την είσοδό τους.

4. Η μέριμνα για την αποκατάσταση των Τροφίμων του ιδρύματος και την τοποθέτηση όσων δεν έχουν αποκατασταθεί και έχουν την ανάγκη διαβίωσης σε οικογενειακό περιβάλλον ή σε ειδικά ιδρύματα με εισήγηση της Κοινωνικής Λειτουργού και των μέτρων που πρέπει να ληφθούν για την επιτυχία του σκοπού.

5. Η τήρηση και η υποβολή, στο Γραφείο του Δ/ντού, στατιστικών στοιχείων για την δραστηριότητα του Γραφείου το μήνα Ιανουάριο.

6. Η διαπίστωση της ανάγκης και εισήγηση για την ανάγκη παροχής προστασίας σε άγαμες μητέρες που στερούνται πόρους.

Το γραφείο Κοινωνικών Λειτουργών τηρεί τα παρακάτω βιβλία:

α) Μητρώο των Βρεφών και νηπίων του Ιδρύματος.

β) Βιβλίο υιοθεσιών.

γ) Βιβλίο δυνάμεως τροφίμων.

δ) Αποβιούντων βρεφών και νηπίων

Τα βιβλία αυτά κλείνονται στο τέλος κάθε μήνα αφού υπογράφουν από τους Κοινωνικούς Λειτουργούς.

Μετά το τέλος κάθε μήνα το Γραφείο Κοινωνικών Λειτουργών επιμελείται την κατάρτιση των σχετικών παραστατικών πληρωμής των Τροφείων.

Οι Κοινωνικοί Λειτουργοί παρίστανται στις συνεδριάσεις του Αδελφάτου κάθε φορά που περιλαμβάνονται στην ημερήσια διαταγή θέματα της αρμοδιότητάς τους.

### **Κοινωνική Υπηρεσία**

Στο Ίδρυμα λειτουργεί το Συμβούλιο Κοινωνικής Υπηρεσίας που συγκροτείται από τους παρακάτω:

1. Ένα μέλος ως πρόεδρος που ορίζεται από το Αδελφάτο.
2. Τον Διοικητικό Διευθυντή.
3. Επιτροπή που διευθύνει το Βρεφοκομικό Προσωπικό. Έργο του Συμβουλίου Κοινωνικής Υπηρεσίας είναι:
  1. Η γνωμάτευση για τις αιτήσεις υιοθεσίας.
  2. Η γνωμάτευση για την εισαγωγή Βρεφών και μητέρων.
  3. Η έρευνα απρόβλεπτων περιπτώσεων.
  4. Η μελέτη προτάσεων των Κοινωνικών Λειτουργών για την έγκριση ή απόρριψη τοποθέτησης Βρεφών.
  5. Η έγκριση των οικογενειών που προτείνονται για αναδοχή.
  6. Η έγκριση τοποθέτησης παιδιών σε θετούς γονείς,

Γραφείο βρεφικής περίθαλψης καθήκοντα διευθύνουσας

Προϊσταται του Βρεφοκομικού Προσωπικού, ελέγχει, παρακολουθεί και καθοδηγεί στην επιτέλεση των καθηκόντων του, εμπνέοντας και διατηρώντας σε εγρήγορση το συναίσθημα της αφοσίωσης και φροντίδας για τα βρέφη του ιδρύματος.

Εποπτεύει το υπηρετικό προσωπικό που εργάζεται στα διάφορα τμήματα και καθοδηγεί τις καθαρίστριες για την επίτευξη διαρκείας καθαριότητας και τάξης στο Ίδρυμα.

Καταρτίζει το εβδομαδιαίο πρόγραμμα απασχόλησης του βρεφοκομικού και λοιπού προσωπικού και καθορίζει την ημέρα της εβδομάδας που θα ισχύει ως αργία.

Υποβάλλει στην Δ/ση του Ιδρύματος τις αιτήσεις αδειών του προσωπικού, ρυθμίζοντας τη χορήγησή της ανάλογα με τις υπηρεσιακές ανάγκες.

Παρακολουθεί και ελέγχει την επιμελημένη εμφάνιση του προσωπικού, την άψογη συμπεριφορά του και φροντίζει για την ανάπτυξη συναδελφικού πνεύματος και ευγενούς άμιλλας κατά την εκτέλεση των καθηκόντων του.

Τηρεί κατάλογο των Βρεφοκόμων, νοσοκόμων και εσωτερικών τροφών με τις διευθύνσεις κατοικίας τους. Επίσης τηρεί ειδικό βιβλίο με ξεχωριστή στήλη για καθεμιά τους και με σημειώσεις για τον χαρακτήρα και τις επιδόσεις τους, τα οποία και θέτει υπόψιν του ο Δ/ντής κατά τη σύνταξη των εκθέσεων της υπηρεσιακής ικανότητάς τους. Επιθεωρεί τους θαλάμους των βρεφών και τα υπόλοιπα διαμερίσματα του Ιδρύματος οποιαδήποτε ώρα μέρα και νύχτα.

Ευθύνεται για την σαφή διατύπωση λογοδοσίας και για το σκοπό αυτό ενημερώνει νυχτερινή Βρεφοκόμο η οποία τηρεί νυχτερινή λογοδοσία την οποία και παραδίδει στο Γραφείο του Δ/ντή.

Η Διευθύνουσα είναι εσωτερική αλλά δεν υπάρχει όταν δεν υπάρχει τέτοια μπορεί να είναι εξωτερική.

Όταν η Διευθύνουσα του Βρεφοκομικού Προσωπικού είναι απύσασ ή κωλύεται την αναπληρώνει Βρεφοκόμος τριετούς φοιτήσεως η οποία έχει μεγαλύτερη προϋπηρεσία στο Ίδρυμα, υπερτερεί υπηρεσιακά από τις υπόλοιπες και ορίζεται από τον Πρόεδρο του Αδελφάτου.

### **Καθήκοντα Βρεφοκομικού Προσωπικού**

1. Οι βρεφοκόμοι, νοσοκόμοι και εσωτερικοί τροφοί παρακολουθούν τις επισκέψεις του ιατρού στο θάλαμό του, έχοντας την προσοχή τους στις παρατηρήσεις και παραγγελίες του, τις οποίες εκτελούν κρατώντας σημειώσεις γι' αυτές. Λαμβάνουν σχετικές οδηγίες από την Διευθύνουσα θερμομέτρου τα βρέφη, 2 φορές την ημέρα και πριν των επισκέψεων του γιατρού, αναγράφοντας την σχετική θερμοκρασία στα σχετικά δελτία. Επιβλέπουν την τάξη στο θάλαμό τους, την καθαριότητα των βρεφών και απαγορεύουν την είσοδο στο θάλαμο όποιου δεν έχει εργασία.

Παραλαμβάνουν τα απαιτούμενα είδη ιματισμού από την Διευθύνουσα ή υπεύθυνη, και φροντίζουν για την έγκαιρη αλλαγή των βρεφών καθώς επίσης και για την προφύλαξή τους.

Είναι υπεύθυνοι για την υπηρεσία περίθαλψης, επιμελούνται την καθαριότητα των θαλάμων και των βρεφών και γενικά ευθύνονται για την εκτέλεση των οδηγιών του Παιδίατρου και της Διευθυνούσης. Επιμελούνται την παρασκευή και χορήγηση γάλακτος στα βρέφη καθώς και την υπόλοιπη τροφή τους.

Όσες αναλαμβάνουν την παρασκευή γάλακτος και λοιπών ειδών των βρεφών, παραλαμβάνουν από τον διαχειριστή με αποδείξεις τα αναγκαία είδη για χρονικό διάστημα μιας ή δυο ημερών, είναι υπεύθυνες για τη

συμμόρφωση για την συμμόρφωσή τους προς τις εντολές του παιδίατρου και επιμελούνται την καθαριότητα του τόπου παρασκευής του γάλακτος καθώς επίσης και την καθαριότητα και τη διατήρηση σε καλή κατάσταση των σκευών κ.λ.π.

Απαγορεύεται η χρήση οποιουδήποτε μέσου για τον εκφοβισμό βρεφών καθώς και το χτύπημα βρεφών και νηπίων.

Είναι υπεύθυνος για τον ρουχισμό του θαλάμου, για την αποστολή του βρόμικου ρουχισμού στα πλυντήρια και την παραλαβή του καθαρού καθώς και για την αντικατάσταση των φθαρμένων.

Αναφέρεται πάντοτε ιεραρχικά, συμπεριφέρεται με ευπρέπεια και με αγάπη προς τους συναδέλφους.

### **Γενικές διατάξεις που αφορούν το Βρεφοκομικό Προσωπικό**

Το βρεφοκομικό Προσωπικό, υποχρεούται να φοράει εντός του ιδρύματος υπηρεσιακή στολή που καθορίζεται από το Αδελφάτο, η οποία παρέχεται από το ίδρυμα.

Απαγορεύονται τα πιο κάτω:

Στο Βρεφοκομικό Προσωπικό να περιφέρεται άσκοπα στους διαδρόμους και υπόλοιπα τμήματα του ιδρύματος και να απομακρύνεται από το θάλαμο την ώρα υπηρεσίας, και να συνομιλεί με τους επισκέπτες ή βρεφοκόμους άλλων θαλάμων.

Να περιφέρεται με στολή υπηρεσίας εκτός του ιδρύματος για οποιοδήποτε λόγο καθώς και η είσοδός τους στους θαλάμους των βρεφών χωρίς στολή.

Το εσωτερικό βρεφοκομικό προσωπικό υποχρεούται να προσέρχεται το χειμώνα ως τις 23:00 ώρα, το καλοκαίρι ως τις 24:00. Κατά την ώρα που τα βρέφη κοιμούνται, οι βρεφοκόμοι πρέπει να παραμένουν μέσα στους θαλάμους ή έξω κοντά όμως στην πόρτα που παρέχουν τις υπηρεσίες τους.

### **Καθήκοντα λοιπού προσωπικού**

1. Η υπεύθυνη ρουχισμού παραλαμβάνει τον ρουχισμό από τον διαχειριστή και είναι υπεύθυνη για την διαφύλαξη και την καλή συντήρηση και γενικά για την τάξη αποθήκης ρουχισμού του ιδρύματος. Τηρεί τα ανάλογα βιβλία υλικού υπό την επίβλεψη του διαχειριστικού υλικού και τροφίμων, τον οποίο βοηθά στην διεξαγωγή κάθε υπηρεσίας.
2. Η ράπτρια εκτελεί την ραπτική εργασία ρουχισμού του ιδρύματος. Επίσης βοηθά στην εργασία σιδερώματος ρουχισμού, κατά την κρίση της διεύθυνσης.
3. Ο μάγειρας παραλαμβάνει από την διαχείριση τα ανάλογα υλικά για την παρασκευή των φαγητών και επιμελείται την καθαριότητα του μαγειρείου και της αίθουσας φαγητού. Είναι υπεύθυνη στο μαγειρείο να μεριμνά εκτός από την έγκαιρη παραλαβή των τροφίμων και για το καλό μαγείρεμα των φαγητών, την διατήρηση της απολύτου καθαριότητας των χώρων του μαγειρείου, των χώρων εστιατορίου και όλων των σκευών και να ενεργεί τη σωστή διανομή συσιτίου.



Ο μάγειρας όταν καλείται από την επιτροπή παραλαβής τροφίμων, συμβουλεύει για την ποιότητα και κατηγορία των τροφίμων που δίνονται από τους χορηγούς.

Ο βοηθός μάγειρα έχει τις ίδιες με τον μάγειρα υποχρεώσεις. Και οι δύο είναι υπεύθυνοι για κάθε αδικαιολόγητη φθορά ή απώλεια του τμήματος και οφείλουν την αντικατάσταση τυχόν ελλείψεων.

1. Οι υπεύθυνοι πλυσίματος επιμελούνται για γρήγορο και καλό στέγνωμα και σιδέρωμα του ρουχισμού χωρίς σπατάλη των υλικών πλύσης και ευθύνονται για κάθε φθορά και απώλεια. Κάθε πρωί παραλαμβάνουν παρουσία της Διευθυνούσης τον ακάθαρτο ρουχισμό και υπογράφουν σχετική απόδειξη παραλαβής. Μετά το πλύσιμο και το σιδέρωμα παραδίδουν τον καθαρό ρουχισμό στην ίδια ποσότητα και κατάσταση που τον παρέλαβαν. Είναι υπεύθυνοι για κάθε αδικαιολόγητη απώλεια ρουχισμού και οφείλουν να την αντικαταστήσουν.
2. Οι καθαρίστριες είναι υπεύθυνες για την καθαριότητα του Γραφείου Διευθύντου Τμημάτων, του Καταστήματος που ανατίθενται.
3. Οι θυρωροί θα εκτελούν και την υπηρεσία κλητήρα του ιδρύματος: Αυτοί απαγορεύουν την έξοδο κάθε τροφίμου του Ιδρύματος χωρίς ο συνοδός του να είναι εφοδιασμένος με έγγραφο του Γραφείου Δ/ντού. Κλείνουν την εσωτερική θύρα του Ιδρύματος τις νυχτερινές ώρες που έχουν ορισθεί από το «Αδελφάτο» και δεν επιτρέπουν την είσοδο ή παραμονή σε

κανέναν στο χώρο αυτό. Ο θυρωρός της νυχτερινής υπηρεσίας οφείλει να παραμείνει στο θυρωρείο για την άμεση ειδοποίηση του αρμοδίου να παραλάβει στο ίδρυμα τα βρέφη που αφήνονται εκτεθειμένα. Περνάει τουλάχιστον 5 φορές από όλους τους χώρους του ιδρύματος, επιβλέπει την λειτουργία των διαφόρων μηχ/των.

Επίσης επιβλέπει το άναμα και σβήσιμο των φώτων που δεν είναι απαραίτητα για τον φωτισμό του ιδρύματος καθώς επίσης παρακολουθεί και την λειτουργία της κεντρικής θέρμανσης.

Αναφέρει κάθε πρωί, ότι τυχόν αντιλήφθηκε κατά την διάρκεια της υπηρεσίας. Οι θυρωροί είναι υπεύθυνοι για την τάξη και καθαριότητα του θυρωρείου και του γύρω χώρου και εκτελούν καθήκοντα του κηπουρού του ιδρύματος.

Ο Δ/ντής του Ιδρύματος έχει την δυνατότητα, όπου υπάρχει ανάγκη να αναθέτει στο «υπόλοιπο προσωπικό» καθήκοντα σχετικά με την περιποίηση βρεφών που περιθάλπονται στο Ίδρυμα. Η εκτέλεση των καθηκόντων είναι υποχρεωτική.

### **Καθήκοντα Παιδιάτρου**

Ο Παιδίατρος υποχρεούται να επισκέπτεται καθημερινά το ίδρυμα αφού έχει ορισθεί με απόφαση του Αδελφάτου. Ενδιαφέρεται για την ακριβή εκτέλεση των εντολών του, συντάσσει δελτία ασθένειας τροφίμων, το συνταγολόγιο, το διαιτολόγιο των βρεφών και είναι υπεύθυνος για τις άδειες ταφής των τυχόν τροφίμων που πεθαίνουν.

Φροντίζει την ψυχοσωματική υγεία των εσωτερικών και εξωτερικών τροφίμων τακτικά και σε έκτακτες περιπτώσεις κάθε φορά που καλείται.

Είναι υπεύθυνος για την επιστημονική λειτουργία και για την Υγειονομική λειτουργία και κατάσταση του Βρεφ/μείου.

Μέσα σε ένα μήνα από τη λήξη κάθε έτους σε συνεργασία με τον Δ/ντή του ιδρύματος συντάσσουν στατιστική έκθεση νοσολογικής κίνησης για το έτος που πέρασε καθώς επίσης και στατιστική έκθεση ασθενών, ασθενειών, θεραπειών και θανάτων, με μηνιαία διαγράμματα ανά νοσολογικά κεφάλαια.

Ο παιδίατρος συντάσσει εκθέσεις για το Υγειονομικό Προσωπικό του Ιδρύματος σχετικά με την εκτέλεση των υγειονομικών καθηκόντων.

#### Γενικές διατάξεις περί προσωπικού

1. Για την εξασφάλιση της υγείας των βρεφών, θεσπίζεται υποχρεωτική εξέταση του προσωπικού, η οποία διενεργείται από τον Παιδίατρο του ιδρύματος κάθε έτος, ή και σε μικρότερα χρονικά διαστήματα εφόσον υπάρξει σχετική ανάγκη.
2. Με αιτιολογημένη Απόφαση του Αδελφάτου ρυθμίζεται η διάκριση και ορίζεται ο αριθμός και τα πρόσωπα του νοσηλευτικού και βρεφοκομικού προσωπικού ή άλλες κατηγορίες για την εξυπηρέτηση των λειτουργικών αναγκών του Ιδρύματος, λαμβανομένου των υπάρχοντων χώρων και των οικονομικών συνθηκών. Στο προσωπικό παρέχεται δωρεάν, πλήρης τροφή και κατοικία.
3. Επίσης με αιτιολογημένη απόφαση του Αδελφάτου ρυθμίζεται η χορήγηση συσσιτίου στο προσωπικό και καθορίζεται ο αριθμός του προσωπικού καθώς και τα γεύματα που θα παρέχονται προς αυτούς.

4. Απαγορεύεται να παραλαμβάνεται και να μεταφέρεται τροφή εκτός του εστιατορίου του Ιδρύματος.
5. Παρέχεται επίσης στο γυναικείο προσωπικό κάθε έτος, μια μπλούζα της οποίας ο τύπος, το είδος του υφάσματος κτλ. ορίζεται με απόφαση του Αδελφάτου.
6. Στο βρεφοκομικό αλλά και στο υπόλοιπο προσωπικό παρέχονται ανάλογα, πλήρεις υπηρεσιακές στολές.
1. Οι Διοικητικοί και Οικονομικοί υπάλληλοι καθώς και οι ασχολούμενοι στα γραφεία του ιδρύματος, ακολουθούν το καθοριζόμενο ωράριο εργασίας, από το Υπουργείο Εσωτερικών.
2. Το ιατρικό προσωπικό απασχολείται από το καθοριζόμενο ωράριο του Υπουργείου Κοινωνικών Υπηρεσιών για τα νοσηλευτικά ιδρύματα.
3. Το υπόλοιπο Βρεφοκομικό, νοσηλευτικό, βοηθητικό προσωπικό υποχρεούται σε δωρο εργασίας κάθε μέρα και δικαιούται μιας ημέρας ανάπαυση κάθε εβδομάδα, η οποία καθορίζεται από το πρόγραμμα εργασίας και χορηγείται μετά από εργασία 6 ημερών. Σε περίπτωση αναρρωτικής ή κανονικής άδειας αυτή ξεκινά μετά τη συμπλήρωση 6 ημερών εργασίας από τη λήξη αδειών.
4. Το βρεφοκομικό Προσωπικό, κατανέμεται από προγράμματα εργασίας σε διάφορες βάρδιες, χωρίς να απαλλάσσεται καμία από τη νυχτερινή εργασία πλην της Διευθύνουσας και της αναπληρώτριας αυτής. Μετά τη λήξη της νυχτερινής εργασίας η οποία πρέπει να είναι εβδομαδιαία, το προσωπικό δικαιούται 24ωρη άδεια.

## **Υποχρεώσεις που αφορούν το προσωπικό**

1. Απαγορεύεται η παροχή, κάθε πληροφορίας για την τύχη των τροφίμων του Ιδρύματος. Αυτό επιτρέπεται μόνο μετά από απόφαση του Αδελφάτου, με έγγραφη αίτηση των νομίμων ενδιαφερόμενων.
2. Απαγορεύεται επίσης, η παροχή πληροφοριών σε τροφίμους του Ιδρύματος ή τρίτους για τη Δ/νση ή καταγωγή της εξωγάμου μητέρας.
3. Απαγορεύεται η πλύση ιδιωτικού ρουχισμού εντός του ιδρύματος, εκτός του ρουχισμού του εσωτερικού προσωπικού.
4. Απαγορεύεται σε όλο το προσωπικό να περιφέρεται άσκοπα στους χώρους του ιδρύματος και να απομακρύνεται από το τμήμα του κατά την ώρα της εργασίας.
5. Απαγορεύεται η χρήση του τηλεφώνου σε ώρα υπηρεσίας για ατομικές υποθέσεις.
6. Όλο το προσωπικό πρέπει να φέρεται με ευπρέπεια σε όλους τους πολίτες και μεταξύ του, ενώ απαγορεύεται αυστηρά κάθε μεταξύ τους έριδα.
7. Απαγορεύεται αυστηρά, η δημιουργία επεισοδίων στο Ίδρυμα με υπαιτιότητα του προσωπικού (η ποινή είναι απόλυση).
8. Σε όλο το προσωπικό μπορεί να ανατεθούν πρόσθετα καθήκοντα εκτός όσων ορίζονται με το παρόν, καθίσταται αναγκαίο για τη σωστή λειτουργία του ιδρύματος.

9. Όταν το επιβάλλουν έκτακτες ανάγκες, το προσωπικό μπορεί να εργασθεί και πέραν του κανονικού ωραρίου χωρίς αμοιβή, για όσο χρόνο διαρκεί η έκτακτη ανάγκη.
10. Κανείς τακτικός υπάλληλος δικαιούται επίδομα, εξαιρέσιμη ημέρα εφόσον δικαιούται εβδομαδιαία ανάπαυση.
11. Απαγορεύεται σε οποιονδήποτε υπάλληλο, η αλλαγή της βάρδιας χωρίς έγκριση του Διευθυντή.
12. Απαγορεύεται σε όλους τους υπαλλήλους οποιαδήποτε διαμαρτυρία όσον αφορά το πρόγραμμα εργασίας και τιμωρείται με το Β.Δ/τος 406/63 που προβλέπει πειθαρχικές ποινές.

### **Τελικές διατάξεις**

Για την είσοδο επισκεπτών στο ίδρυμα, απαιτείται ειδική άδεια Διευθύνσεως.

Στο ίδρυμα μπορεί να λειτουργήσει Σχολή Βρεφοκόμων. Εφόσον ιδρυθεί η λειτουργία, ρυθμίζεται με κανονισμό που ψηφίζεται από το Αδελφάτο του Ιδρύματος.

Ο παρών κανονισμός ψηφίσθηκε από το «Αδελφάτο» κατά την συνεδρίαση στις 26/01/1972.

# **ΔΗΜΟΤΙΚΗ ΒΙΒΛΙΟΘΗΚΗ**

## ΔΗΜΟΤΙΚΗ ΒΙΒΛΙΟΘΗΚΗ

### 1. Σύσταση

Η Δημοτική Βιβλιοθήκη Πατρέων αποτελεί ίδιο Νομικό πρόσωπο υπό την εποπτεία και εξάρτηση του Δ. Πατρέων σύμφωνα με το άρθρο 145 του Κώδικα «Περί Δήμων και Κοινοτήτων».

### 2. Σκοπός

Η Δημοτική Βιβλιοθήκη Πατρέων σκοπό έχει την συγκέντρωση και συστηματική κατάταξη:

α) Των βιβλίων της Παλαιάς Δημοτική Βιβλιοθήκη και των άλλων δωρητών βιβ/κών προς το Δήμο Πατρέων και όλων των γραπτών μνημείων.

β) Των ιστορικής και εθνολογικής αξίας εγγράφων και αντικειμένων.

γ) Των διαφόρων έργων τέχνης και την παροχή αυτών για κατ' οίκον μελέτη.

### 3. Διοίκηση

Η Δημοτική Βιβλιοθήκη διοικείται από Διοικητικό Συμβούλιο που αποτελείται από τον κάθε φορά Δήμαρχο Πατρέων ως Πρόεδρο και τεσσάρων άλλων μελών.

Τα εκλεγόμενα αυτά μέλη, δημότες της Πόλης, με επαρκή μόρφωση, διορίζονται από το Δημοτικό Συμβούλιο για τέσσερα έτη. Ο Δήμαρχος ως πρόεδρος του Δ.Σ. εκπροσωπεί την Δημοτική Βιβλιοθήκη σε κάθε Δικαστική και Διοικητική Αρχή. Επιπλέον φροντίζει για την προαγωγή



του Ιδρύματος και ασκεί την ανώτατη εποπτεία και τον έλεγχο στο προσωπικό και στις υπηρεσίες του.

Το Δ.Σ. κάθε έτους εκλέγει από τα μέλη έναν εντεταλμένο επόπτη.

Ο «εντεταλμένος επόπτης»:

α) Μελετά και εισηγείται στο Δ.Σ. τα ενδεικνυόμενα μέτρα για την ομαλή λειτουργία και προαγωγή του σκοπού του Ιδρύματος.

β) Συντάσσει την ετήσια έκθεση λειτουργίας της Δημοτικής Βιβλιοθήκης και την υποβάλλει στο Δ.Σ.

Έργο του Δ.Σ. είναι:

α) Η παρακολούθηση και η άσκηση της διοίκησης και λειτουργίας της Βιβλιοθήκης.

β) Ο καθορισμός των εργάσιμων ωρών και διακοπών.

γ) Η μελέτη και ο καθορισμός μέτρων για την τελειότερη ρύθμιση των υπηρεσιών της.

δ) Η συστηματοποίηση και ο εμπλουτισμός της.

ε) Η εποπτεία και διαχείριση των πόρων της Βιβλιοθήκης.

#### **4.Πόροι – Έσοδα**

Οι πόροι για την εγκατάσταση, διοίκηση, συντήρηση και εμπλουτισμό της Βιβλιοθήκης είναι:

α) Κονδύλια από τον προϋπολογισμό του Δήμου Πατρέων.

β) Έσοδα από την περιουσία της.

γ) Δωρεές και κληροδοτήματα που παρέχονται στην Δημοτική Βιβλιοθήκη.

Κάθε Δεκέμβρη ο εκάστοτε Πρόεδρος του Δ.Σ. υποβάλλει στο Συμβούλιο τον προϋπολογισμό των εσόδων και εξόδων του επόμενου οικονομικού έτους.

### **5. Προμήθειες**

Δημοτική Βιβλιοθήκη εμπλουτίζεται κυρίως με αγορές, δωρεές και ανταλλαγές, με άλλες βιβλιοθήκες, των βιβλίων. Οι αγορές ενεργούνται σύμφωνα με απόφαση του Δ.Σ.

Η Δημοτική Βιβλιοθήκη έχει επίσης την ικανότητα να κληρονομεί και να αποδέχεται κληρονομίες και δωρεές υπό την εποπτεία του Δ.Σ. και με απόφαση αυτού. Το Δ.Σ. αποφασίζει για την άσκηση αγωγών ενώπιον Δικαστηρίου ή άλλης Αρχής. Στις επείγουσες περιστάσεις ο Πρόεδρος του Δ.Σ. μπορεί να ενεργεί πράξεις που αφορούν τη λήψη προσωρινών ή άλλων εξασφαλιστικών μέτρων.

### **6. Αναγνωστήριο**

Το αναγνωστήριο της Δημοτικής Βιβλιοθήκης παρέχει για μελέτη, διάφορα βιβλία, έντυπα, κείμενα ή χειρόγραφα με τους παρακάτω κανονιστικούς όρους:

α) Η είσοδος στο Αναγνωστήριο είναι ελεύθερη σε όλους.

β) Η Βιβλιοθήκη είναι ανοικτή από το πρωί ως το βράδυ και τις Κυριακές μόνο το πρωί.

γ) Τα βιβλία χορηγούνται για ανάγνωση χωρίς διακρίσεις αφού συμπληρωθεί αίτηση προς τον υπάλληλο, στην οποία σημειώνεται το όνομα του αναγνώστη, η ιδιότητα αυτού, το όνομα του συγγραφέα καθώς και ο τίτλος του ζητούμενου έργου.

δ) Οι αναγνώστες των βιβλίων οφείλουν να μελετούν στο Αναγνωστήριο της Βιβλιοθήκης και να παραδίδουν τα βιβλία στον υπάλληλο της Βιβλιοθήκης.

ε) Σε κανέναν δεν επιτρέπεται η είσοδος στα βιβλιοφυλάκεια.

στ) Ο δανεισμός των βιβλίων κατ' αρχήν απαγορεύεται. Επιτρέπεται μόνο σε ορισμένες περιπτώσεις και αφού το εγκρίνει ο τμηματάρχης της Βιβλιοθήκης ή ο νόμιμος αναπληρωτής αυτού αφού βέβαια υπάρχει έγκριση του Δ.Σ.

ζ) Οι αναγνώστες μπορούν να κρατούν σημειώσεις ή αποσπάσματα από τις σελίδες του βιβλίου, χωρίς όμως να χρησιμοποιούν μελάνη πάνω στο βιβλίο.

η) Για κάθε βλάβη του βιβλίου από τον αναγνώστη υπόκειται σε αποζημίωση και κάθε άλλη νόμιμη δίωξη.

θ) Απαγορεύεται κάθε συνομιλία, συζήτηση ή μεγαλοφώνων και ανάγνωση εντός του αναγνωστηρίου.

ι) Κατά την προσέλευση, κάθε αναγνώστης υποχρεούται να εγγράφεται στο Βιβλίο αναγνωστών.

ια) Μετά το πέρας της μελέτης ο αναγνώστης οφείλει να παραδώσει το βιβλίο στον εντεταλμένο υπάλληλο. Απαγορεύεται η παράδοση του βιβλίου από αναγνώστη σε αναγνώστη.

ιβ) Στους παραβάτες των πιο πάνω κανονιστικών διατάξεων μπορεί να επιβληθεί από τον Τμηματάρχη της Βιβλιοθήκης, στέρηση της χορηγήσεως οποιουδήποτε εντύπου προς μελέτη και απαγόρευση της εισόδου στη Βιβλιοθήκη, το πολύ επί δεκαπέντε ημέρες. Μεγαλύτερης διάρκειας κυρώσεις, μόνο το Δ.Σ. μπορεί να επιβάλλει.

ιγ) Η απουσία του αναγνώστου πάνω από ένα τέταρτο της ώρας από το αναγνωστήριο, για οποιονδήποτε λόγο, συνεπάγεται την αφαίρεση του χορηγηθέντος βιβλίου.

ιδ) Περισσότερα από τέσσερα βιβλία παρέχονται συγχρόνως στον αναγνώστη προς μελέτη κατόπιν άδειας του τμηματάρχου της Βιβλιοθήκης.

ιε) Πολύτιμα χειρόγραφα ή αρχέτυπα και πρώτες εκδόσεις παρέχονται προς μελέτη, μόνο με ειδική εντολή του διευθύνοντος.

## **7. Πινακοθήκη και ιστορικό αρχείο**

Μέσα στη βιβλιοθήκη τηρούνται τμήματα Πινακοθήκης και Ιστορικού Αρχείου.

Στην Πινακοθήκη συγκεντρώνονται διάφορα έργα τέχνης (γλυπτικής, ζωγραφικής, χαρακτικής κλπ), ενώ στο Ιστορικό Αρχείο τα διάφορα Ιστορικά έγγραφα (χάρτες, εικόνες) και αντικείμενα πρωτότυπα.

Κάθε εισερχόμενο έργο τέχνης ή Ιστορικό έγγραφο, ή αντικείμενο καταγράφεται σε ένα ειδικό βιβλίο. Η καταγραφή περιλαμβάνει το όνομα του καλλιτέχνη, τον τίτλο, το είδος (γλυπτική κτλ.), τον χρόνο εκτέλεσης, (εφόσον είναι δυνατόν), τις διαστάσεις, τον τρόπο και χρόνο προσκτήσεως και την αξία του, το περιεχόμενο θέμα, τον δωρητή ή

κάτοχο, τον τρόπο και χρόνο της κτήσης. Επίσης υπάρχει ειδικό αρχείο που τηρείται και φωτογραφία του δωρητή.

### **8. Ιστορικό και εθνολογικό αρχείου μουσείου**

Το τμήμα του Ιστορικού και Εθνολογικού Αρχείου και Μουσείου έχει σκοπό την περισυλλογή των ποικίλων και οποιασδήποτε μορφής μνημείων και κειμηλίων της μεσαιωνικής και νεώτερης ιστορίας, καθώς και προσωπογραφίες Πελοποννήσιων Αγωνιστών, Πολιτικές προσωπικότητες που διέπρεψαν και διανοούμενους της Πελοποννήσου για την συστηματική κατάταξη και μελέτη τους από το κοινό.

### **9. Οργανισμός εσωτερικής υπηρεσίας**

Η όλη υπηρεσία της Δημοτικής Βιβλιοθήκης απαρτίζεται από:

α) Το Γραφείο Προϊσταμένου και Γραμματείας

β) Το Γραφείο Βιβλίων, Καταλόγων, Δελτιογραφίσεως και Αναγνωστηρίου

γ) Το Γραφείο Λογιστηρίου

Αντικείμενα αρμοδιότητας γραφείων

α) Γραφείο Προϊσταμένου και Γραμματείας.

Ο προϊστάμενος είναι υπεύθυνος για όλες τις υπηρεσίες της Δημοτικής Βιβλιοθήκης. Παρίσταται ο ίδιος ή αναπληρωτής του, στις συνεδριάσεις του Δ.Σ. ως Γραμματέας αυτής. Ειδικότερα:

1. Συντονίζει τις ενέργειες όλων των επιμέρους υπηρεσιών κατευθύνοντάς τες σύμφωνα με τις οδηγίες του εντεταλμένου επόπτη.

2. Συντάσσει τα έγγραφα και τις εκθέσεις θεμάτων που έχουν σχέση με τη Δημοτική Βιβλιοθήκη και επιμελείται για την εκτέλεση και εφαρμογή τους.
3. Τηρεί το εμπιστευτικό πρωτόκολλο και αρχείο.
4. Εισηγείται για την πλήρωση διαφόρων αναγκών της Δημοτικής Βιβλιοθήκης και κυρίως την προμήθεια εντύπων ή χειρογράφων. Εκτελεί τους κανονισμούς και καθορίζει τις υποχρεώσεις και τα καθήκοντα.
5. Έχει την ανώτατη εποπτεία για την καλή διατήρηση και διαφύλαξη των Έργων Τέχνης και Ιστορικών εγγράφων και παρακολουθεί την τήρηση των κανόνων της ιεραρχίας και της πειθαρχίας του προσωπικού.

β) Γραφείο βιβλίων, καταλόγων, δελτιογραφίσεως και αναγνωστηρίου

1. Ασχολείται με την οργάνωση των βιβλίων που εισάγονται στην Δημοτική Βιβλιοθήκη από δωρεά, αγορά ή ανταλλαγή.
2. Κατατάσσει συστηματικά τα βιβλία, περιοδικά και λοιπά έντυπα στη Βιβλιοθήκη.
3. Τηρεί το Μητρώο Εισαγωγής Βιβλίων καθώς και το Βιβλίο Έργων Τέχνης των Ιστορικών και Εθνολογικών μνημείων και Ιστορικών Εγγράφων.
4. Συντάσσει και τηρεί το Γενικό Αλφαβητικό Ευρετήριο των υπαρχόντων βιβλίων.
5. Τηρεί κατάλογο σκευών και επίπλων της βιβλιοθήκης.

6. Διεκπεραιώνει κάθε υπηρεσιακή ενέργεια, όπως διορισμούς, προαγωγές, άδειες, απολύσεις, μεταθέσεις, αποσπάσεις, νοσηλείες κλπ. των υπαλλήλων της Δημοτικής Βιβλιοθήκης και τα κοινοποιεί στο τμήμα μισθοδοσίας.
7. Συντάσσει και τηρεί βιβλίο Αναγνωστών του Αναγνωστηρίου της Βιβλιοθήκης. Παρακολουθεί το Αναγνωστήριο κατά τις ώρες του Κοινού.

γ) Γραφείο Λογιστηρίου

Το γραφείο λογιστηρίου προϊσταται ο υπεύθυνος των Γραφείων Εισηγητών.

1. Τηρεί τα προβλεπόμενα από το νόμο Λογιστικά Βιβλία και εκκαθαρίζει τις δαπάνες.
2. Εκδίδει τα χρηματικά εντάλματα πληρωμής των δαπανών και οφειλών.
3. Συντάσσει τις μισθολογικές καταστάσεις καθώς και τα χρηματικά εντάλματα πληρωμής των μισθών του προσωπικού της Βιβλιοθήκης.
4. Τηρεί Βιβλίο Δημοσιεύσεων και διακηρύξεων δημοπρασιών και προμηθειών της Βιβλιοθήκης.

Στους υπαλλήλους της Δημοτικής Βιβλιοθήκης παρέχεται ιατρική, νοσοκομειακή και φαρμακευτική περίθαλψη βάση των διατάξεων του άρθρου 49 του Ν.Δ. 1140/72 και διέπονται από τον ισχύοντα κανονισμό του Κλάδου Ασθενείας Δημοτικών και Κοινοτικών Υπαλλήλων (Κ.Α.Δ.Κ.Υ.).

Οι διορισμοί, τα καθήκοντα περιορισμών, ο χρόνος εργασίας της αστικής ευθύνης, τα δικαιώματα αδειών, οι μεταβολές της υπηρεσιακής κατάστασης, οι ηθικές αμοιβές και τα πειθαρχικά αδικήματα των ποινών, καθώς και οι υπαλληλικές σχέσεις, ρυθμίζονται από τις διατάξεις του Ν.Δ. 1140/72.

Ο παρών οργανισμός:

α) Εγκρίθηκε από την υπ' αριθ. 10022/1954 απόφαση του Υπουργού Εσωτερικών (ΦΕΚ 48/11-3-54, τεύχος Β')

β) Τροποποιήθηκε από την υπ' αριθ. 36239/1964 απόφαση το ιδίου Υπουργού (ΦΕΚ 319/12-8-1964, τεύχος Β').

γ) Αναθεωρήθηκε από την υπ' αριθ. 54084/1969 κοινή απόφαση των Υπουργών Εσωτερικών, Οικονομικών, Προεδρίας Κυβερνήσεως και Κοινωνικών Υπηρεσιών (ΦΕΚ υπ' αριθ. 456/19-7-1969, τεύχος Β').

δ) Τροποποιήθηκε και κωδικοποιήθηκε από την υπ' αριθ. 35601/4986/1977 απόφαση του Υπουργού Εσωτερικών (ΦΕΚ 571/20-6-1977 τεύχος Β').

ε) Προσαρμόστηκε στις διατάξεις του Π.Δ. 1172/1977 από την υπ' αριθ. 70304/17-10-1978 απόφαση του Υπουργού Εσωτερικών (ΦΕΚ 979/ 10-11-1978, τεύχος Β').



**Πλεονεκτήματα - μειονεκτήματα εφαρμογής του Νόμου  
«Καποδίστριας»**

**Πλεονεκτήματα:**

1. Αυξήθηκαν τα διοικητικά όρια κάθε διοικητικής μονάδος με την συνένωση μικρών κοινοτήτων σε Δήμους με αποτέλεσμα να μπορεί να υπάρξει απ' ευθείας σχέση με τα αρμόδια όργανα.
2. Η δημιουργία μεγάλων διοικητικών μονάδων έχει σαν αποτέλεσμα καλύτερη δύναμη σχέσης στην χρηματοδότηση από τα διάφορα Ευρωπαϊκά Ταμεία για εκτέλεση έργων υποδομής και ανάπτυξης.
3. Υπάρχει μεγαλύτερη ευχέρεια στην εκτέλεση μεγάλων έργων υποδομής, και αναβάθμισης ολόκληρων πλέον περιοχών αφού πλέον οι διαφωνίες και οι οποιεσδήποτε διαφωνίες έχουν ελαχιστοποιηθεί.
4. Καλύτερες υπηρεσίες συγκοινωνίας, επικοινωνίας, παρεχόμενων διοικητικών υπηρεσιών, ταχύτερη εξυπηρέτηση των κατοίκων, μηχανοργάνωση στοιχείων.
5. Μπορεί να γίνεται πιο εύκολα η σύνταξη μελετών για εκτέλεση έργων και δημιουργία μεγάλων σχεδίων ανάπτυξης ολόκληρων περιοχών ανάλογα με τις ανάγκες.
6. Δημιουργούνται νέα μεγάλα οικιστικά κέντρα στις έδρες των Δήμων και κατά μήκος των βασικών αξόνων ανάπτυξής τους.

**Μειονεκτήματα:**

1. Οι μικρές κοινότητες που εντάχθηκαν στους Δήμους δεν έχουν πλέον αποφασιστική εξουσία και αρμοδιότητες για θέματα της περιοχής τους αλλά υπάγονται στα κέντρα εξουσίας των Δήμων.
2. Μακρινές Κοινότητες και οικισμοί είναι αναγκασμένα πλέον να πηγαίνουν στην έδρα του δήμου τους για οποιαδήποτε υπηρεσία γεγονός που δημιουργεί κόστος και απώλεια χρόνου για τους εν λόγω κατοίκους.
3. Τα διάφορα τυπικά Συμβούλια των Κοινοτήτων δεν έχουν πλέον αρμοδιότητες για δικά τους θέματα αλλά υπάγονται στους Δήμους και η φωνή τους είναι τόσο ισχυρή όσο και η πληθυσμιακή κατανομή τους.
4. Υπάρχει πολυνομία όσον αφορά τη διοίκηση των Δήμων και το νέο καθεστώς γεγονός να δημιουργεί προβλήματα και χρονοβόρες καταστάσεις.
5. Δεν υπήρχε εξειδικευμένο προσωπικό στους μικρούς ιδίως Δήμους για να γίνει πιο εύκολα η μετάβαση στον νέο θεσμό αλλά και οι καινούργιοι υπάλληλοι δεν είχαν την εμπειρία για αυτό.
6. Δημιουργήθηκαν δήμοι διαφόρων ταχυτήτων αφού όσοι είχαν οργάνωση και προσαρμόστηκαν γρήγορα αναπτύχθηκαν πιο γρήγορα σε σχέση με άλλους που έμειναν πίσω.

**ΔΗΜΟΣ ΠΑΤΡΕΩΝ,  
ΔΗΜΟΤΙΚΕΣ ΕΠΙΧΕΙΡΗΣΕΙΣ,  
ΝΟΜΟΣ «ΚΑΠΟΔΙΣΤΡΙΑΣ»**

## ΔΗΜΟΣ ΠΑΤΡΕΩΝ, ΔΗΜΟΤΙΚΕΣ ΕΠΙΧΕΙΡΗΣΕΙΣ, ΝΟΜΟΣ «ΚΑΠΟΔΙΣΤΡΙΑΣ»

Σύμφωνα με το Νόμο 2539/97 συνίστανται οι Οργανισμοί Τοπικής Αυτοδιοίκησης των Δήμων και Κοινοτήτων.

Στο Νομό Αχαΐας

Α. Συνιστώνται οι παρακάτω δήμοι και κοινότητες:

- 6.1 Δήμος Αιγείρας, αποτελούμενος από τις κοινότητες: 1. Αιγείρας, 2. Αιγών, 3. Βελάς, 4. Εξοχής, 5. Μοναστηρίου, 6. Οάσεως, 7. Περιθωρίου, 8. Σελιάνας, 9. Σινεβρού, 10. Χρυσάμπελων, οι οποίες καταργούνται. Έδρα του Δήμου ορίζεται ο οικισμός Αιγείρα της τέως κοινότητας Αιγείρας.
- 6.2 Δήμος Αιγίου αποτελούμενος από το δήμο Αιγίου και τις κοινότητες: 1. Βαλιμιτικών, 2. Δαφνών, 3. Διγελιωτικών, 4. Κουλούρας, 5. Κούμαρη, 6. Κουνίνας, 7. Μαυρικού, 8. Μελισσίων, 9. Παρασκευής, 10. Πτέρης, 11. Σελινούντος, 12. Τέμενης, 13. Χατζή, οι οποίοι καταργούνται. Έδρα του Δήμου ορίζεται ο οικισμός Αίγιο του τέως δήμου Αιγίου.
- 6.3 Δήμος Ακράτας αποτελούμενος από τους δήμους: 1. Ακράτας, 2. Νωνάκριδος και τις κοινότητες: 1. Αμπέλου, 2. Βαλιμής, 3. Βουτσίμου, 4. Καλαμιάς, 5. Παραλίας Πλατάνου, 6. Πλατάνου, οι οποίοι καταργούνται. Έδρα του Δήμου ορίζεται ο οικισμός Ακράτα του τέως δήμου Ακράτας.
- 6.4 Δήμος Αροανίας, αποτελούμενος από τις κοινότητες: 1. Αγραμπέλων, 2. Αγριδίου, 3. Αλεσταίνης, 4. Αναστάσεως, 5.

Αροανίας, 6. Δεσινού, 7.Καμενιάνων, 8.Λεχουρίου, 9. Λιβαρτζίου, 10. Πλάκας, 11.Σειρών, 12. Ψωφίδος, οι οποίες καταργούνται. Έδρα του δήμου ορίζεται ο οικισμός Ψωφίς της τέως κοινότητας Ψωφίδος.

6.5 **Δήμος Βραχναϊκών** αποτελούμενος από τις κοινότητες: 1. Βραχναϊκών, 2. Θεριανού, 3. Καμινίων, 4. Μονοδενδρίου, 5. Τσουκαλαϊκών, οι οποίες καταργούνται . Έδρα του δήμου ορίζεται ο οικισμός Βραχναϊκά της τέως κοινότητας Βραχναϊκών.

6.6 **Δήμος Διακοπτού** αποτελούμενος από τις κοινότητες:

1.Άνω Διακοπτού, 2.Διακοπτού 3.Ελαιώνος, 4.Ελίκης, 5.Ζαχλωριτικών, 6.Καθολικού, 7.Κερυνείας, 8.Μαμουσιάς, 9.Νικολαϊκών, 10.Ριζομού, 11.Ροδιάς

13.Τραπέζης, οι οποίες καταργούνται

Έδρα του δήμου ορίζεται ο οικισμός Διακοπτό της τέως κοινότητας Διακοπτού.

6.7. **Δήμος Δύμης** αποτελούμενος από το δήμο Κάτω Αχαΐας και τις κοινότητες:

1.Αγιοβλασίτικων,2.Αλισσού,3.Άνω Αχαΐας,4.Ελαιοχωρίου,5.Κάτω 6.Αλισσού, 7.Νιφοραϊκών, 8.Πετροχωρίου, οι οποίοι καταργούνται.

Έδρα του δήμου ορίζεται ο οικισμός Κάτω Αχαΐα του τέως δήμου Κάτω Αχαΐας.

6.8. **Δήμος Ερινεού** αποτελούμενος από το δήμο Ερινεού και τις κοινότητες:

1.Αρραβωνίτσης, 2.Δαμακινίου, 3.Σαλμενίκου, οι οποίοι καταργούνται.

Έδρα του δήμου ορίζεται ο οικισμός Λαμπίριον του τέως δήμου Ερινέου.

6.9. **Δήμος Καλαβρύτων** αποτελούμενος από το δήμο Καλαβρύτων και τις κοινότητες:

1.Άνω Βλασίας, 2.Άνω Λουσών. 3.Βάλτας, 4.Βιλιβίνης, 5.Γουμένισσας, 6.Δουμενών, 7.Δροσάτου, 8.Καλιφωνίου, 9.Κανδάλου, 10.Κάτω Βλασσίας, 11.Κάτω Ζαχλωρούς, 12. Κάτω Λουσών, 13.Κερπίνης 14. Κερτέζης, 15. Κορφών, 16. Κούτελης 17. Κρυονερίου, 18.Λαγοβουνίου, 20.Λαπαναγών, 21.Μανεσίου 22.Μικρού Ποντιά 23. Πετσακών 24. Πλατανωτίσσης, 25.Πριολίθου, 26.Προφήτου Ηλία, 27.Ρογών, 28.Σιγουνίου, 29.Σκεπαστού, 30.Τρεχλού, 31.Φλαμπούρων, οι οποίοι καταργούνται.

Έδρα του δήμου ορίζεται ο οικισμός Καλάβρυτα του τέως δήμου Καλαβρύτων.

6.10. **Δήμος Λαρισσού** αποτελούμενος από τις κοινότητες:

1.Αγίου Νικολάου Σπάτων, 2.Απιδεώνος, 3.Αράξου, 4.Βελιτσών, 5.Καγκαδίου, 6.Λακόπετρας, 7.Ματαράγκας, 8.Μετοχίου, 9.Μιχοΐρου, 10.Πέττα, 11.Ριόλου οι οποίοι καταργούνται.

Έδρα του δήμου ορίζεται ο οικισμός Μετόχι της τέως κοινότητας Μετοχίου.

6.11. **Δήμος Λευκασίου** αποτελούμενος από τις κοινότητες:

1.Αγίου Νικολάου,2.Ανω Κλειτορίας,3.Αρμπουνα, 4.Γλάστρας,  
5.Δρυμού, 6.Καστελλίου7.Καστριών,8.Κλειτορίας,  
9.Κλείτορος10.Κρινοφύτων,11.Λευκασίου,12.Λυκουρίας13.Παγκρατί  
ου,14.Πλανητέρου, 15.Τουρλάδας, 16.Φιλιών, οι οποίες  
καταργούνται.

Έδρα του δήμου ορίζεται ο οικισμός Κλειτορία της τέως κοινότητας  
Κλειτορίας.

6.12. Δήμος Μεσσάτιδος αποτελούμενος από τις κοινότητες:

1.Θέας,2.Καλλιθέας,3.Κρήνης,4.Κρυσταλλόβρυσης,5.Οβρυάς,  
6.Πετρωτού,7.Σαραβαλίου, οι οποίες καταργούνται.

Έδρα του δήμου ορίζεται ο οικισμός Οβρυά της τέως κοινότητας  
Οβρυάς.

6.13. Δήμος Μόβρης, αποτελούμενος από τις κοινότητες:

1.Καραϊκών,2.Κρίνου, 3.Λιμνοχωρίου,4.Μύρτου,5.Σαγαϊκών,  
6.Φραγκάς, οι οποίες καταργούνται.

Έδρα του δήμου ορίζεται ο οικισμός Σαγαϊκά της τέως κοινότητας  
Σαγαϊκών.

3.14 Δήμος Παϊών αποτελούμενος από το δήμο Δάφνης και τις  
κοινότητες:

1.Αμυγδαλέας, 2.–3.Πάου, 4.Πεύκου, 5.Σκοτάνης, 6.Χόβολης οι  
οποίοι καταργούνται.

Έδρα του δήμου ορίζεται ο οικισμός Δάφνη του τέως δήμου Δάφνης.

3.15 Δήμος Παραλίας αποτελούμενος από κοινότητες:

1.Μιντιλογλίου,2.Παραλίας,3.Ρογίτικα, οι οποίες καταργούνται.

Έδρα του δήμου ορίζεται ο οικισμός Παραλίας της τέως κοινότητας Παραλίας.

3.16 **Δήμος Πατρέων** αποτελούμενος από το δήμο Πατρέων και τις κοινότητες:

1.Ελικίστρας, 2.–3.Σουλίου, οι οποίοι καταργούνται.

Έδρα του δήμου ορίζεται ο οικισμός Πάτρας του τέως δήμου Πατρέων.

3.17 **Δήμος Ρίου** αποτελούμενος από τις κοινότητες:

1.Αγίου Βασιλείου, 2.Ακταίου, 3.Άνω Καστριτσίου, 4.Αραχοβιτικών, 5.Αργύρας 6.Δρεπάνου 7.Άνω Καστριτσίου, 8.Πιτίσις, 9.Πλατανίου, 10.Ρίου, 11.Σελλών, 12.Ψαθόπυργου, οι οποίες καταργούνται.

Έδρα του δήμου ορίζεται ο οικισμός Ρίου της τέως κοινότητας Ρίου.

3.18 **Δήμος Συμπολιτείας** αποτελούμενος από τις κοινότητες:

1.Αγίου Κωνσταντίνου, 2.Άλσους, 3.Βερίνου, 4.Γκραίκα, 5.Γρηγόρη, 6.Δημητροπούλου, 7.Δουκαναϊκών, 8.Κρήνης, 9.Λάκκας, 10.Λόγγου, 11.Μάγαιρα, 12.Μυροβρύσης, 13.Νερατζιών, 14. Ροδοδάφνης, 15.Σελιανιτικών, 16.Τούμπας, οι οποίες καταργούνται.

Έδρα του δήμου ορίζεται ο οικισμός Ροδοδάφνης της τέως κοινότητας Ροδοδάφνης.

3.19 **Δήμος Τριταίας** αποτελούμενος από τις κοινότητες:

1.Αγίας Βαρβάρας, 2.Αγίας Μαρίνης, 3.Αλεποχωρίου,4.Βελημαχίου,



5.Δροσιάς, 6.Ερυμάνθειας, 7.Κάλφα, 8.Μανεσίου, 9.Ρουπακιά, 10.Σκιαδά, 11.Σκούρα, 12.Σπαρτιάς, 13.Σταυροδρομίου, 14.Διόνας, οι οποίες καταργούνται.

Έδρα του δήμου ορίζεται ο οικισμός Σταυροδρόμι της τέως κοινότητας Σταυροδρομίου.

3.20 Δήμος Φαρρών αποτελούμενος από τις κοινότητες:

1.Βασιλικού, 2.Ελληνικού, 3.Ισώματος, 4.Καλανίστρας, 5.Καλάνου, 6.Καλουσίου, 7. Καταρράκτου, 8.Κριθαρακίων, 9.Λακκωμάτων, 10.Μιραλίου, 11.Νέου Κομπηγαδίου, 12.Πλατανόβρυσης, 13.Σταροχωρίου, 14.Φαρρών, 15.Χαλανδρίτσης, 16.Χρυσοπηγής, οι οποίες καταργούνται.

Έδρα του δήμου ορίζεται ο οικισμός Χαλανδρίτσα της τέως κοινότητας Χαλανδρίτσης.

3.21 Δήμος Ωλενίας αποτελούμενος από τις κοινότητες:

1.Αγίου Νικολάου Κράλης, 2.Αγίου Στεφάνου, 3.Ανω Σουδεναιίκων, 4.Άρλας, 5.Αχαϊκού, 6.Λουσικών, 7.Μιτοπόλεως, 8.Πορτών, 9.Σαντομερίου, 10.Φλόκα, 11.Φωσταίνης, 12.Χαϊκαλίου, 13.Χαραυγής, οι οποίες καταργούνται, καθώς και τους συνοικισμούς:

1.Γαλαναίικα, 2.Γκανέικα, 3.Κάτω Μαζαράκι της κοινότητας Μαζαρακίου, οι οποίοι αποσπώνται από αυτήν.

Έδρα του δήμου ορίζεται ο οικισμός Λουσικά της τέως κοινότητας Λουσικών.

3.22 Κοινότητα Λεοντίου, αποτελούμενη από τις κοινότητες:

1. Δεμεστίχων, 2. Λεοντίου, οι οποίες καταργούνται, καθώς και το συνοικισμό Άνω Μαζαράκι της Κοινότητα Μαζαρακίου.

Έδρα της κοινότητας ορίζεται ο οικισμός Λεόντιο της τέως κοινότητας Λεοντίου.

Β. Στον πιο πάνω Νομό δεν συντρέχει περίπτωση αναγνώρισης κοινότητας σε δήμο.

Γ. Στην κοινότητα Καλεντζίου δεν επέρχεται μεταβολή.



# ΕΦΗΜΕΡΙΣ ΤΗΣ ΚΥΒΕΡΝΗΣΕΩΣ

## ΤΗΣ ΕΛΛΗΝΙΚΗΣ ΔΗΜΟΚΡΑΤΙΑΣ

ΤΕΥΧΟΣ ΠΡΩΤΟ

Αρ. Φύλλου 244

4 Δεκεμβρίου 1997

ΝΟΜΟΣ ΥΠ' ΑΡΙΘ. 2539

Συγκρότηση της Πρωτοβάθμιας Τοπικής Αυτοδιοίκησης.

Ο ΠΡΟΕΔΡΟΣ  
ΤΗΣ ΕΛΛΗΝΙΚΗΣ ΔΗΜΟΚΡΑΤΙΑΣ

Εκδίδομε τον ακόλουθο νόμο που ψήφισε η Βουλή:

ΜΕΡΟΣ ΠΡΩΤΟ  
ΣΥΣΤΑΣΗ ΤΩΝ ΟΡΓΑΝΙΣΜΩΝ ΤΟΠΙΚΗΣ  
ΑΥΤΟΔΙΟΙΚΗΣΗΣ

Άρθρο 1

Σύσταση των δήμων και των κοινοτήτων

Οι πρωτοβάθμιοι οργανισμοί τοπικής αυτοδιοίκησης συγκροτούνται ανά νομό ως εξής :

## 1. ΝΟΜΟΣ ΑΙΤΩΛΙΑΣ ΚΑΙ ΑΚΑΡΝΑΝΙΑΣ

Α. Συνιστώνται οι κατωτέρω δήμοι :

1.1. Δήμος Αγγελοκάστρου αποτελούμενος από τις κοινότητες: 1. Αγγελοκάστρου, 2. Κλεισορρευμάτων, 3. Λυσημαχείας, οι οποίες καταργούνται.

Έδρα του δήμου ορίζεται ο οικισμός Αγγελόκαστρο της τέως κοινότητας Αγγελοκάστρου.

1.2. Δήμος Αγρινίου αποτελούμενος από τους δήμους: 1. Αγίου Κωνσταντίνου, 2. Αγρινίου και τις κοινότητες: 1. Αγίου Νικολάου, 2. Δοκίμου, 3. Καλυβών, 4. Καμφορούλας, 5. Σκουτσαιάδας, οι οποίες καταργούνται.

Έδρα του δήμου ορίζεται ο οικισμός Αγρινίο του τέως δήμου Αγρινίου.

1.3. Δήμος Αιτωλικού αποτελούμενος από το δήμο Αιτωλικού και τις κοινότητες: 1. Αγίου Ηλία, 2. Σταμίνος, 3. Φραγκουλαίων, 4. Χρυσοβεργίου, οι οποίες καταργούνται.

Έδρα του δήμου ορίζεται ο οικισμός Αιτωλικό του τέως δήμου Αιτωλικού.

1.4. Δήμος Αλυζίας αποτελούμενος από τις κοινότητες: 1. Αρχοντοχωρίου, 2. Βόρνακα, 3. Κανδήλας, 4. Μύπκα, 5. Παναγούλας, οι οποίες καταργούνται.

Έδρα του δήμου ορίζεται ο οικισμός Κανδήλα της τέως κοινότητας Κανδήλας.

1.5. Δήμος Αμφιλοχίας αποτελούμενος από το δήμο Αμφιλοχίας και τις κοινότητες: 1. Αμφιλοχίας, 2. Αναξίτακου, 3. Καχρινιάς, 4. Λουτρού, 5. Σαρδονίου, 6. Σπείτου, 7. Στάνου, οι οποίες καταργούνται, καθώς και από τους συνοικισμούς: 1. Βαρετάδα, 2. Μέγας Κόμπος της κοινότητας Βαρετάδας, οι οποίοι απεστεφάνονται από αυτήν.

Έδρα του δήμου ορίζεται ο οικισμός Αμφιλοχία του τέως δήμου Αμφιλοχίας.

1.6. Δήμος Ανακτορίου αποτελούμενος από το δήμο Βόνιτσας και τις κοινότητες: 1. Αγίου Νικολάου, 2. Δρυμού, 3. Θυρίου, 4. Μοναστηρακίου, 5. Παλιαμπέλων, οι οποίες καταργούνται.

Έδρα του δήμου ορίζεται ο οικισμός Βόνιτσα του τέως δήμου Βόνιτσας.

1.7. Δήμος Αποδοτίας αποτελούμενος από το δήμο Αποδοτίας και τις κοινότητες: 1. Αναβρυτής, 2. Ασπράς, 3. Γραμμένης Οξιάς, 4. Ελατούς, 5. Καλλοής, 6. Καταφυγίου, 7. Κεντρωτής, 8. Κοκανοχωρίου, 9. Κυδωνέας, 10. Λεύκας, 11. Λιμίτης, 12. Μανδρινής, 13. Πέδοι, 14. Τερμηθέας, οι οποίες καταργούνται.

Έδρα του δήμου ορίζεται ο οικισμός Άνω Χάρα του τέως δήμου Αποδοτίας.

1.8. Δήμος Αρακύνθου αποτελούμενος από τις κοινότητες: 1. Άνω Κερασόβου, 2. Γραμματικού, 3. Ζηγορακίου, 4. Κάτω Κερασόβου, 5. Ματαράκης, 6. Παπαδατών, οι οποίες καταργούνται.

Έδρα του δήμου ορίζεται ο οικισμός Παπαδατές της τέως κοινότητας Παπαδατές.

1.9. Δήμος Αστακού αποτελούμενος από τις κοινότητες: 1. Αγραμπέλων, 2. Αστακού, 3. Βασιλοπούλου, 4. Βλιζιανών, 5. Καραϊσκάκη, 6. Μαχαρά, 7. Μπαρπίνης, 8. Παλαιομανίνας, 9. Προδρόμου, 10. Σκουρτούς, 11. Στρογγυλοβουνίου, 12. Χρυσοβίτης, οι οποίες καταργούνται.

Έδρα του δήμου ορίζεται ο οικισμός Αστακός της τέως κοινότητας Αστακού.

1.10. Δήμος Θέρμου αποτελούμενος από το δήμο Θέρμου και από τις κοινότητες: 1. Αβαρικού, 2. Αγίας Σοφίας, 3. Αετοπέτρας, 4. Αμβρακίας, 5. Αναλήμειας, 6. Αργυρού Πηγαδίου, 7. Διασελλακίου, 8. Διπλατάνου, 9. Δρυμώνος, 10. Κελουδίου, 11. Κάτω Χρυσοβίτης, 12. Κοκκινόβρυσης, 13. Κονιάκης, 14. Λευκού, 15. Μυρτιάς, 16. Νεροχωρίου, 17. Παμφίου, 18. Πέτραι, 19. Πετροχωρίου, 20. Σιταραλώνων, 21. Χαλικίου Αμβρακίας, οι οποίες καταργούνται.

Έδρα του δήμου ορίζεται ο οικισμός Θέρμο του πρώην δήμου Θέρμου.

1.11. Δήμος Θεσπείων, αποτελούμενος από το δήμο Θεσπείων και τις κοινότητες: 1. Νέας Αβράνης, 2. Πανατωλίου, οι οποίες καταργούνται.

Έδρα του δήμου ορίζεται ο οικισμός Καινούργια του πρώην δήμου Θεσπείων.

1.12. Δήμος Ιναχίου αποτελούμενος από τις κοινότητες: 1. Αγριδίου, 2. Αλευράδας, 3. Αμοργιανών, 4. Βρουβιανών, 5. Γιαννοπούλων, 6. Εμπεσού, 7. Μελεσιάδας, 8. Μπαμπαλιού, 9. Παποπούλου, 10. Περγακίου, 11. Πετρώνας, 12. Σταθά, 13. Τρικλίνου, 14. Χαλκιοπούλων, οι οποίες καταργούνται, καθώς και από το συνοικισμό Ποδογόρα της κοινότητας Βαρετάδας, ο οποίος αποσπάται από αυτήν.

Έδρα του δήμου ορίζεται ο συνοικισμός Νέο Χαλκιοπούλα της πρώην κοινότητας Χαλκιοπούλων.

1.13. Δήμος Κεκροπίας, αποτελούμενος από το δήμο Κεκροπίας και τις κοινότητες: 1. Βάτου, 2. Πέραπας, 3. Πλαγιάς, οι οποίες καταργούνται.

Έδρα του δήμου ορίζεται ο οικισμός Πάλαρος του πρώην δήμου Κεκροπίας.

1.14. Δήμος Μακρυνείας, αποτελούμενος από τις κοινότητες: 1. Αγίου Ανδρέου, 2. Ακρών, 3. Γαβαλούς, 4. Δαφνιά, 5. Κάτω Μακρινούς, 6. Καψοράχης, 7. Μακρινούς, 8. Μεσαριστής, 9. Ποταμούλας, 10. Τριχωνίου, οι οποίες καταργούνται.

Έδρα του δήμου ορίζεται ο οικισμός Γαβαλού της πρώην κοινότητας Γαβαλούς.

1.15. Δήμος Μεδεώνος αποτελούμενος από το δήμο Κατούνας και τις κοινότητες: 1. Αετού, 2. Κοιμώτης, 3. Καναπινάς, 4. Τρυφου, οι οποίες καταργούνται.

Έδρα του δήμου ορίζεται ο οικισμός Κατούνα του πρώην δήμου Κατούνας.

1.16. Δήμος Μενιδίου, αποτελούμενος από τις κοινότητες: 1. Μενιδίου, 2. Φλωριάδος, οι οποίες καταργούνται.

Έδρα του δήμου ορίζεται ο οικισμός Μενίδι της πρώην κοινότητας Μενιδίου.

1.17. Δήμος Ιεράς Πόλης Μεσολογγίου, αποτελούμενος από το δήμο Μεσολογγίου και τις κοινότητες: 1. Αγίου Γεωργίου, 2. Αγίου Θωμά, 3. Άνω Κουδουνίου, 4. Ελληνικών, 5. Ευηνοχωρίου, 6. Μουσαούρων, 7. Ρετιπώνων, οι οποίες καταργούνται.

Έδρα του δήμου ορίζεται ο οικισμός Μεσολογγί του πρώην δήμου Μεσολογγίου.

1.18. Δήμος Ναυπάκτου, αποτελούμενος από το δήμο Ναυπάκτου και τις κοινότητες: 1. Αφροξυλίας, 2. Βελβίνας, 3. Βλαχομάνδρας, 4. Βομβάκου, 5. Δαφνης, 6. Λυγιά, 7. Μαμουλαδας, 8. Νεοκαστρού, 9. Ξηροπηγαδίου,

10. Παλιοχωρακίου, 11. Πιταναϊκών, 12. Ριγανίου, 13. Σκόλας, οι οποίες καταργούνται.

Έδρα του δήμου ορίζεται ο οικισμός Ναυπάκτος του πρώην δήμου Ναυπάκτου.

1.19. Δήμος Νεάπολης, αποτελούμενος από το δήμο Νεάπολης και την κοινότητα Σπολαίτης, οι οποίες καταργούνται.

Έδρα του δήμου ορίζεται ο οικισμός Τριανταΐκα του πρώην δήμου Νεάπολης.

1.20. Δήμος Οινιάδων, αποτελούμενος από τις κοινότητες: 1. Γουριάς, 2. Κατοχής, 3. Λεσνίου, 4. Μάστρου, 5. Νεροχωρίου, 6. Πενταλόφου, οι οποίες καταργούνται.

Έδρα του δήμου ορίζεται ο οικισμός Νεροχώρι της πρώην κοινότητας Νεροχωρίου.

1.21. Δήμος Πανατωλικού, αποτελούμενος από τις κοινότητες: 1. Αγίας Βαρβάρας, 2. Αγίας Παρασκευής, 3. Καστανούλας, 4. Κερασσίας, 5. Σιτομένων, 6. Σκουτεράς, οι οποίες καταργούνται.

Έδρα του δήμου ορίζεται ο οικισμός Σκουτερά της πρώην κοινότητας Σκουτεράς.

1.22. Δήμος Παραβάλας, αποτελούμενος από το δήμο Παραβάλας και τις κοινότητες: 1. Καλλιθέας, 2. Κυρά Βγενάς, 3. Λαμπρίου, 4. Νερομάννας, 5. Παλαιοκαρμιάς, 6. Παντανάσσης, 7. Σπαρτιά, οι οποίες καταργούνται.

Έδρα του δήμου ορίζεται ο οικισμός Παραβόλα του πρώην δήμου Παραβάλας.

1.23. Δήμος Παρακαμπυλίων, αποτελούμενος από τις κοινότητες: 1. Αγαλιανού, 2. Αγίου Βλασίου, 3. Αμπελιών, 4. Κυπαρίσσου, 5. Πεντακόρφου, 6. Ποταμούλας, 7. Σαργιάδας, 8. Σιδήρων, 9. Χούνης, 10. Ψηλοβραχίων, οι οποίες καταργούνται.

Έδρα του δήμου ορίζεται ο οικισμός Άνω Άγιος Βλάσιος της πρώην κοινότητας Αγίου Βλασίου.

1.24. Δήμος Πλατάνου, αποτελούμενος από τις κοινότητες: 1. Αγίου Δημητρίου, 2. Αραχόθης, 3. Αχλαδοκάστρου, 4. Δενδροχωρίου, 5. Καστανάς, 6. Κλεπας, 7. Λιθοσάσιου, 8. Νεροχωρίου, 9. Περγακίου, 10. Περιστεύης, 11. Πλατάνου, 12. Χόμορης, οι οποίες καταργούνται.

Έδρα του δήμου ορίζεται ο οικισμός Πλάτανος της πρώην κοινότητας Πλατάνου.

1.25. Δήμος Πυλλήνης, αποτελούμενος από το δήμο Πυλλήνης και τις κοινότητες: 1. Ανθοφύτου, 2. Γάβρου, 3. Ελευθεριανής, 4. Παλιοπέργου, 5. Σπύλιας, οι οποίες καταργούνται.

Έδρα του δήμου ορίζεται ο οικισμός Σίμος του πρώην δήμου Πυλλήνης.

1.26. Δήμος Στράτου, αποτελούμενος από τις κοινότητες: 1. Γουριωπίσσης, 2. Καστρακίου, 3. Κυψέλης, 4. Λεπενούς, 5. Ματσουκίου, 6. Οχθίων, 7. Ριγανής, 8. Στράτου, οι οποίες καταργούνται.

Έδρα του δήμου ορίζεται ο οικισμός Στράτος της πρώην κοινότητας Στράτου.

1.27. Δήμος Φυτειών, αποτελούμενος από τις κοινότητες: 1. Παπαδάτου, 2. Φυτειών, οι οποίες καταργούνται.

Έδρα του δήμου ορίζεται ο οικισμός Φυτεία της πρώην κοινότητας Φυτειών.

1.28. Δήμος Χάλκειας, αποτελούμενος από το δήμο Χάλκειας και τις κοινότητες: 1. Γαλατά, 2. Περιθωρίου, οι οποίες καταργούνται.

Έδρα του δήμου ορίζεται ο οικισμός Χάλκεια του τέως δήμου Χάλκειας.

Β. Στον πιο πάνω Νομό δεν συντρέχει περίπτωση αναγνώρισης κοινότητας σε δήμο.

Γ. Στο Δήμο Αντηρίου δεν επέρχεται μεταβολή.

## 2. ΝΟΜΟΣ ΑΡΓΟΛΙΔΟΣ

Α. Συνιστώνται οι κατωτέρω δήμοι και κοινότητες:

2.1. Δήμος Άργους αποτελούμενος από το δήμο Άργους και τις κοινότητες: 1. Δαλαμανάρας, 2. Ελληνικού, 3. Ήρας, 4. Ινάχου, 5. Κεφαλαρίου, 6. Κουρτακίου, 7. Λάλουκα, 8. Πυργέλλας, οι οποίες καταργούνται.

Έδρα του δήμου ορίζεται ο οικισμός Άργος του τέως δήμου Άργους.

2.2. Δήμος Ασίνης αποτελούμενος από τις κοινότητες: 1. Ασίνης, 2. Δρεπάνου, 3. Ιριών, 4. Καρνεζαϊκών, 5. Τολού, οι οποίες καταργούνται.

Έδρα του δήμου ορίζεται ο οικισμός Δρέπανο της τέως κοινότητας Δρεπάνου.

2.3. Δήμος Ασκληπείου αποτελούμενος από το δήμο Ασκληπείου και τις κοινότητες: 1. Αγίου Δημητρίου, 2. Αδαμίου, 3. Αρκαδικού, οι οποίες καταργούνται.

Έδρα του δήμου ορίζεται ο οικισμός Ασκληπείο του τέως Δήμου Ασκληπείου.

2.4. Δήμος Επιδαύρου αποτελούμενος από τους δήμους: 1. Αρχαίας Επιδαύρου, 2. Νέας Επιδαύρου και τις κοινότητες: 1. Δημαίνης, 2. Τραχειάς, οι οποίες καταργούνται.

Έδρα του δήμου ορίζεται ο οικισμός Αρχαία Επιδαυρος του τέως δήμου Αρχαίας Επιδαύρου.

2.5. Δήμος Ερμιόνης αποτελούμενος από το δήμο Ερμιόνης και τις κοινότητες: 1. Ηλιοκάστρου, 2. Θερμής, οι οποίες καταργούνται.

Έδρα του δήμου ορίζεται ο οικισμός Ερμιόνη του τέως δήμου Ερμιόνης.

2.6. Δήμος Κρανιδίου αποτελούμενος από το δήμο Κρανιδίου και τις κοινότητες: 1. Διδύμων, 2. Κοιλιάδας, 3. Πορτοχελίου, 4. Φοιρώνων, οι οποίες καταργούνται.

Έδρα του δήμου ορίζεται ο οικισμός Κρανίδι του τέως δήμου Κρανιδίου.

2.7. Δήμος Λέρνας αποτελούμενος από τις κοινότητες: 1. Ανδρίτσας, 2. Κιβερίου, 3. Μύλων, 4. Σκαφιδακίου, οι οποίες καταργούνται.

Έδρα του δήμου ορίζεται ο οικισμός Μύλοι της τέως κοινότητας Μύλων.

2.8. Δήμος Λυρκείας αποτελούμενος από τις κοινότητες: 1. Γύμνου, 2. Καπαρελλίου, 3. Καρύας, 4. Κεφαλοβρύσου, 5. Λυρκείας, 6. Νεοχωρίου, 7. Στέρνας, 8. Φρεγκαίνης, οι οποίες καταργούνται.

Έδρα του δήμου ορίζεται ο οικισμός Λύρκεια της τέως κοινότητας Λυρκείας.

2.9. Δήμος Μιδέας αποτελούμενος από το δήμο Μιδέας και τις κοινότητες: 1. Ανυφίου, 2. Αραχναίου, 3. Ηραίου, οι οποίες καταργούνται.

1. Έδρα του δήμου ορίζεται ο οικισμός Αγία Τριάδα του τέως δήμου Μιδέας.

2.10. Δήμος Μυκηνών αποτελούμενος από τις κοινότητες: 1. Μυκηνών, 2. Λιμνών, 3. Νέου Ηραίου, 4. Μοναστηρακίου, 5. Μπόρσα, 6. Προσύμνης, 7. Φιχτίου, οι οποίες καταργούνται.

Έδρα του δήμου ορίζεται ο οικισμός Μυκηνες της τέως κοινότητας Μυκηνών.

2.11. Δήμος Κουτσοποδίου αποτελούμενος από τις κοινότητες: 1. Βρουστίου, 2. Κουτσοποδίου, 3. Μαλαντρενίου, 4. Σχοινοχωρίου, οι οποίες καταργούνται.

Έδρα του δήμου ορίζεται ο οικισμός Κουτσοπόδι της τέως κοινότητας Κουτσοποδίου.

2.12. Δήμος Ναυπλίου αποτελούμενος από το δήμο Ναυπλίων και τις κοινότητες: 1. Λευκακίων, 2. Πυργωτικών, οι οποίες καταργούνται.

Έδρα του δήμου ορίζεται ο οικισμός Ναύπλιο του τέως δήμου Ναυπλίων.

2.13. Δήμος Νέας Τίρυνθας αποτελούμενος από τις κοινότητες: 1. Αγίου Αδριανού, 2. Νέας Τίρυνθας, 3. Νέου Ροεινού, οι οποίες καταργούνται.

Έδρα του δήμου ορίζεται ο οικισμός Τίρυνς της τέως κοινότητας Νέας Τίρυνθας.

2.14. Κοινότητα Αλέας αποτελούμενη από τις κοινότητες: 1. Αγίου Νικολάου, 2. Αλέας, 3. Σκοτεινής, 4. Φρουσιούνας, οι οποίες καταργούνται.

Έδρα της κοινότητας ορίζεται ο οικισμός Σκοτεινή της τέως κοινότητας Σκοτεινής.

Β. Η κοινότητα Νέας Κίου αναγνωρίζεται σε δήμο με όνομα, έδρα και εδαφική περιφέρειση αυτά της τέως κοινότητας.

Γ. Στην κοινότητα Αχλαδοκάμπου δεν επέρχεται μεταβολή.

## 3. ΝΟΜΟΣ ΑΡΚΑΔΙΑΣ

Α. Συνιστώνται οι κατωτέρω δήμοι:

3.1. Δήμος Απόλλωνος αποτελούμενος από το δήμο Τυροσαπουνακείων και την κοινότητα Πέρα Μελώνων, οι οποίες καταργούνται.

Έδρα του δήμου ορίζεται ο οικισμός Παραλία Τυρού του τέως δήμου Τυροσαπουνακείων.

3.2. Δήμος Βαλτετσίου αποτελούμενος από τις κοινότητες: 1. Αγρακόνας, 2. Αθηναίου, 3. Αμπελακίου, 4. Αραχαμίων, 5. Ασέας, 6. Βαλτετσίου, 7. Δάφνης, 8. Δόριζα, 9. Καλτεζών, 10. Κερασάρη, 11. Μάναρη, 12. Μαυρογάννη, 13. Παλαιοχούνης, 14. Πάπαρη, οι οποίες καταργούνται.

Έδρα του δήμου ορίζεται ο οικισμός Ασέα της τέως κοινότητας Ασέας.

3.3. Δήμος Βόρειας Κυνουρίας αποτελούμενος από το δήμο Άστρους και τις κοινότητες: 1. Αγ. Ανδρέου, 2. Αγ. Γεωργίου, 3. Αγ. Πέτρου, 4. Αγ. Σοφίας, 5. Βερβένων, 6. Δολιανών, 7. Ελάτου, 8. Καράτουλα, 9. Καστανίτσης, 10. Κορακοβουνίου, 11. Καστρίου, 12. Κουτρούφων, 13. Μελιγούς, 14. Μεσορόαχης, 15. Νέας Χώρας, 16. Ξηροπηγάδου, 17. Παραλλίου Άστρους, 18. Περδικόβρυσης, 19. Πλατάνας, 20. Πλατόνου, 21. Προ-

στού, 22. Σιταίνης, 23. Στόλου, 24. Χαράδρου, 25. Ωργιάς, οι οποίοι καταργούνται.

Έδρα του δήμου ορίζεται ο οικισμός Άστρος του τέως δήμου Άστρους.

3.4. Δήμος Βυτίνας αποτελούμενος από τις κοινότητες: 1. Βυτίνης, 2. Ελάτης, 3. Καμενίτης, 4. Λάσσης, 5. Μαγουλιάνων, 6. Νυμφασίας, 7. Πυργακίου, οι οποίες καταργούνται.

Έδρα του δήμου ορίζεται ο οικισμός Βυτίνα της τέως κοινότητας Βυτίνης.

3.5. Δήμος Γόρτυνος αποτελούμενος από τις κοινότητες: 1. Αταχόλου, 2. Βλαχορράπη, 3. Ζώνης, 4. Καρταίνης, 5. Καταίμπαλη, 6. Κουρουνοῦ, 7. Κυπαρισίων, 8. Κωπλίου, 9. Μουριών, 10. Σαρακινίου, οι οποίες καταργούνται.

Έδρα του δήμου ορίζεται ο οικισμός Καρταίνα της τέως κοινότητας Καρταίνης.

3.6. Δήμος Δημητσάνης αποτελούμενος από το δήμο Δημητσάνης και τις κοινότητες: 1. Ζατούνης, 2. Ζιγοβιστίου, 3. Μελισσοπέτρας, 4. Παναγίας, 5. Ράδου, 6. Ριζοσπηλιάς, οι οποίοι καταργούνται.

Έδρα του δήμου ορίζεται ο οικισμός Δημητσάνα του τέως δήμου Δημητσάνης.

3.7. Δήμος Ηραίας αποτελούμενος από τις κοινότητες: 1. Αγ. Ιωάννου Αρχαίας Ηραίας, 2. Αραχόβης, 3. Κακουραϊκίων, 4. Κοκκορά, 5. Λιοδώρας, 6. Λουτρών Ηραίας, 7. Λυκορέση, 8. Λυσαρρέας, 9. Παλούμπας, 10. Πυρρή, 11. Ράφη, 12. Σαρακινίου Ηραίας, 13. Σέρβου, 14. Χρυσωχωρίου, 15. Ψαρίου, οι οποίες καταργούνται, καθώς και από τους συνοικισμούς Κοκκινόραχη και Όχθα της κοινότητας Αετορράχης, οι οποίοι αποσπώνται από αυτήν.

Έδρα του δήμου ορίζεται ο οικισμός Παλούμπα της τέως κοινότητας Παλούμπας.

3.8. Δήμος Κλείτορος αποτελούμενος από τις κοινότητες: 1. Αγριδίου, 2. Βαλτεσνίκου, 3. Δρακοβουνίου, 4. Θεοκτίστου, 5. Κερπανής, 6. Μυγαλιάς, 7. Επροκαρταίνης, 8. Πουρναριάς, 9. Πραϊνού, οι οποίες καταργούνται.

Έδρα του δήμου ορίζεται ο οικισμός Μυγαλιά της τέως κοινότητας Μυγαλιάς.

3.9. Δήμος Κοντοβαζαίνης αποτελούμενος από τις κοινότητες: 1. Βάχλιας, 2. Βελημαχίου, 3. Βιδιακίου, 4. Βούτση, 5. Δήμητρας, 6. Καρδαρισίου, 7. Κοντοβαζαίνης, 8. Μοναστηρακίου, 9. Παραλογγών, οι οποίες καταργούνται.

Έδρα του δήμου ορίζεται ο οικισμός Κοντοβαζαίνα της τέως κοινότητας Κοντοβαζαίνης.

3.10. Δήμος Κορυθίου αποτελούμενος από τις κοινότητες: 1. Αγιοργιτικών, 2. Ελαιοχωρίου, 3. Ζευγολατείου, 4. Νεοχωρίου Μανηνείας, 5. Παρθενίου, 6. Στενού, οι οποίες καταργούνται.

Έδρα του δήμου ορίζεται ο οικισμός Στενό της τέως κοινότητας Στενού.

3.11. Δήμος Λαγκαδίων αποτελούμενος από το δήμο Λαγκαδίων και την κοινότητα Λευκοχωρίου, οι οποίοι καταργούνται.

Έδρα του δήμου ορίζεται ο οικισμός Λαγκαδία του τέως δήμου Λαγκαδίων.

3.12. Δήμος Λεβιδίου αποτελούμενος από το δήμο Λεβιδίου και τις κοινότητες: 1. Βλαχέρνης, 2. Δάρα, 3. Κανδήλας, 4. Καρδαρά, 5. Κώμης, 6. Λίμνης, 7. Ορχομένου, 8. Παλαιοπύργου, 9. Παναγίτσας, 10. Χωτούσσης, οι οποίοι καταργούνται.

Έδρα του δήμου ορίζεται ο οικισμός Λεβίδι του τέως δήμου Λεβιδίου.

3.13. Δήμος Λεωνιδίου αποτελούμενος από το δήμο Λεωνιδίου και τις κοινότητες: 1. Αγ. Βασιλείου, 2. Βλησιδιάς, 3. Κουνουπάς, 4. Μαρίου, 5. Παλαιοχωρίου, 6. Πελετών, 7. Πηγαδίου, 8. Πλατανακίου, 9. Πουλίθρων, 10. Πραγματευτή, 11. Τσιταλίων, οι οποίοι καταργούνται.

Έδρα του δήμου ορίζεται ο οικισμός Λεωνίδι του τέως δήμου Λεωνιδίου.

3.14. Δήμος Μανηνείας αποτελούμενος από τις κοινότητες: 1. Αρτεμειού, 2. Κάψα, 3. Λουκά, 4. Νεστάνης, 5. Πικέρνη, 6. Σάγκα, 7. Σιμάδων, οι οποίες καταργούνται.

Έδρα του δήμου ορίζεται ο οικισμός Νεστάνη της τέως κοινότητας Νεστάνης.

3.15. Δήμος Μεγαλόπολης αποτελούμενος από το δήμο Μεγαλόπολης και τις κοινότητες: 1. Ανθοχωρίου, 2. Άνω Καρυών, 3. Βάγγου, 4. Βάστα, 5. Γεφύρας, 6. Θωκνίας, 7. Ίσαρη, 8. Ισώματος Καρυών, 9. Καράτουλα, 10. Καστανοχωρίου, 11. Κάτω Καρυών, 12. Λυκαίου, 13. Λυκοσούρας, 14. Λυκοχίων, 15. Μακρυού, 16. Μαλωτών, 17. Μαραθούσσης, 18. Νέας Εκκλησιούλας, 19. Νεοχωρίου Λυκοσούρας, 20. Παραδεισίων, 21. Περιβολίων, 22. Πλάκας, 23. Ραιμομιάτη, 24. Σουλίου, 25. Σούλου, 26. Τριλόφου, 27. Τριποτάμου, 28. Χιράδων, 29. Χράνων, 30. Χωρέμη, οι οποίοι καταργούνται.

Έδρα του δήμου ορίζεται ο οικισμός Μεγαλόπολη του τέως δήμου Μεγαλόπολης.

3.16. Δήμος Σκυρίτσας αποτελούμενος από τις κοινότητες: 1. Αγ. Βαρβάρας, 2. Αλεποχωρίου, 3. Βλαχοκερασέας, 4. Βουρβούρων, 5. Κερασιάς, 6. Κολλινών, 7. Πηγαδακίων, οι οποίες καταργούνται.

Έδρα του δήμου ορίζεται ο οικισμός Βλαχοκερασέα της τέως κοινότητας Βλαχοκερασέας.

3.17. Δήμος Τεγέας αποτελούμενος από τις κοινότητες: 1. Αλέας, 2. Βουνού, 3. Γαρέας, 4. Επισκοπής, 5. Καμαρίου, 6. Κανδάλου, 7. Κερασίτης, 8. Λιθοβουνίων, 9. Μαγούλας, 10. Μανθουρέας, 11. Μαυρικού, 12. Ριζών, 13. Σταδίου, 14. Στρίγκου, 15. Τζίβα, 16. Ψηλής Βρύσης, οι οποίες καταργούνται.

Έδρα του δήμου ορίζεται ο οικισμός Στάδιο της τέως κοινότητας Σταδίου.

3.18. Δήμος Τρικόλων αποτελούμενος από το δήμο Στεμνίτης και τις κοινότητες: 1. Ελληνικού, 2. Πάλαμαριου, 3. Παύλιας, 4. Σύρνας, οι οποίοι καταργούνται.

Έδρα του δήμου ορίζεται ο οικισμός Στεμνίτσα του τέως δήμου Στεμνίτης.

3.19. Δήμος Τρίπολης αποτελούμενος από το δήμο Τριπόλεως και τις κοινότητες: 1. Αγ. Βασιλείου, 2. Αγ. Κωνσταντίνου, 3. Ευάνδρου, 4. Θάνα, 5. Μάκρης, 6. Μερκοβουνίου, 7. Παλλαντίου, 8. Πελάγους, 9. Περθωρίου, 10. Σκοπής, οι οποίοι καταργούνται.

Έδρα του δήμου ορίζεται ο οικισμός Τρίπολη του τέως δήμου Τριπόλεως.

3.20. Δήμος Τροπαίων αποτελούμενος από τις κοινότητες: 1. Βυζικίου, 2. Δόξης, 3. Καλλιανίου, 4. Καστρακίου, 5. Λιβαδακίου, 6. Νεοχωρίου Γορτυνίας, 7. Περδικονερίου, 8. Ραχών, 9. Σπάθαρη, 10. Σταυροδρομίου, 11. Τριποταμιάς, 12. Χώρας, 13. Τροπαιών, οι οποίες καταργούνται, καθώς και από το συνοικισμό Αετορράχη της κοινότητας Αετορράχης, ο οποίος αποσπάται από αυτήν.

Έδρα του δήμου ορίζεται ο οικισμός Τρόπαια της τέως κοινότητας Τροπαιών.

3.21. Δήμος Φαλαισίας αποτελούμενος από το δήμο Ανατολικής Φαλαισίας και τις κοινότητες: 1. Ακόβου, 2. Βελιγοστής, 3. Γιανναίων, 4. Δυρραχίου, 5. Ελληνίτσης, 6. Καμάρας, 7. Λεονταρίου, 8. Λεπνίου, 9. Νεοχωρίου Φαλαισίας, 10. Ποταμιάς, 11. Σουλαρίου, 12. Τουρκολέκα, 13. Φαλαισίας, οι οποίες καταργούνται.

Έδρα του δήμου ορίζεται ο οικισμός Λεοντάρι της τέως κοινότητας Λεονταρίου.

3.22. Δήμος Φαλάνθου αποτελούμενος από τις κοινότητες: 1. Αλωνισταίνης, 2. Μαινάλου, 3. Πιάνας, 4. Ροανού, 5. Σιλμίνης, 6. Τσελεπάκου, 7. Χρυσοβιτίου, οι οποίες καταργούνται.

Έδρα του δήμου ορίζεται ο οικισμός Δαβιά της τέως κοινότητας Τσελεπάκου.

Β. Στον πύο πάνω Νομό δεν συντρέχει περίπτωση αναγνώρισης κοινότητας σε δήμο.

Γ. Στην κοινότητα Κοσμά δεν επέρχεται μεταβολή.

#### 4. ΝΟΜΟΣ ΑΡΤΗΣ

Α. Συνιστώνται οι κατωτέρω δήμοι:

4.1. Δήμος Αγνάντων αποτελούμενος από τις κοινότητες: 1. Αγνάντων, 2. Γρακικού, 3. Καταρράκτου, 4. Κουκκουλίων, 5. Κιστόδων, 6. Λεπιανών, 7. Μικροστηλιάς, 8. Ράμιας, οι οποίες καταργούνται.

Έδρα του δήμου ορίζεται ο οικισμός Άγναντα της τέως κοινότητας Αγνάντων.

4.2. Δήμος Αθαμανίας αποτελούμενος από τις κοινότητες: 1. Αθαμανίου, 2. Ανεμορράχης, 3. Βουργαρελίου, 4. Διστράτου, 5. Κάτω Αθαμανίου, 6. Κάτω Καλεντίνης, 7. Καφέλων, 8. Κεντρικού, 9. Κυφέλης, 10. Μεσούντος, 11. Παλαιοκατούνου, 12. Τετρακώμου, οι οποίες καταργούνται.

Έδρα του δήμου ορίζεται ο οικισμός Βουργαρέλι της τέως κοινότητας Βουργαρελίου.

4.3. Δήμος Αμβρακικού αποτελούμενος από τις κοινότητες: 1. Ανέζης, 2. Βιγλας, 3. Γαβριάς, 4. Καλογερικού, 5. Κορώνησας, 6. Πολυδρόσου, 7. Ράχης, 8. Στρογγυλής, 9. Ψαθοποτίου, οι οποίες καταργούνται.

Έδρα του δήμου ορίζεται ο οικισμός Ανέζα της τέως κοινότητας Ανέζης.

4.4. Δήμος Αράχθου αποτελούμενος από τις κοινότητες: 1. Αγίας Παρασκευής, 2. Ακροποταμιάς, 3. Λουτροτόπου, 4. Νεοχωρίου, 5. Παχυκαλάμου, 6. Περάνθης, 7. Συκεών, οι οποίες καταργούνται.

Έδρα του δήμου ορίζεται ο οικισμός Νεοχώρι της τέως κοινότητας Νεοχωρίου.

4.5. Δήμος Αρταίων αποτελούμενος από το δήμο Αρταίων και τις κοινότητες 1. Κεραματών, 2. Κωστακίων,

3. Λιμνής, οι οποίοι καταργούνται.

Έδρα του δήμου ορίζεται ο οικισμός Άρτα του τέως δήμου Αρταίων.

4.6. Δήμος Βλαχέρνας αποτελούμενος από τις κοινότητες: 1. Βλαχέρνης, 2. Γράμμενίτσης, 3. Γριμπόβου, 4. Κορφοβουνίου, οι οποίες καταργούνται.

Έδρα του δήμου ορίζεται ο οικισμός Γραμμενίτσα της τέως κοινότητας Γραμμενίτσης.

4.7. Δήμος Γεωργίου Καραϊσκάκη αποτελούμενος από τις κοινότητες: 1. Δημαρίου, 2. Διάσελλου, 3. Κλειδίου, 4. Πέτρας, 5. Σκουληκαριάς, οι οποίες καταργούνται.

Έδρα του δήμου ορίζεται ο οικισμός Διάσελλο της τέως κοινότητας Διάσελλου.

4.8. Δήμος Ηρακλείας αποτελούμενος από τις κοινότητες: 1. Άνω Καλεντίνης, 2. Βελεντζικού, 3. Διχομορίου, 4. Ρετσιαγών, οι οποίες καταργούνται.

Έδρα του δήμου ορίζεται ο οικισμός Άνω Καλεντίνα της τέως κοινότητας Άνω Καλεντίνης.

4.9. Δήμος Κομποτίου αποτελούμενος από τις κοινότητες: 1. Κομποτίου, 2. Σελλάδων, 3. Φωτεινού, οι οποίες καταργούνται.

Έδρα του δήμου ορίζεται ο οικισμός Κομπόπ της τέως κοινότητας Κομποτίου.

4.10. Δήμος Ξηροβουνίου αποτελούμενος από τις κοινότητες: 1. Αμμοτόπου, 2. Δαφνωτής, 3. Καμψής, 4. Παντανάσσης, 5. Πισπανών, 6. Ροδαυλής, 7. Σκούπας, 8. Φανερωμένης, οι οποίες καταργούνται.

Έδρα του δήμου ορίζεται ο οικισμός Αμμοτόπος της τέως κοινότητας Αμμοτόπου.

4.11. Δήμος Πέτα αποτελούμενος από το δήμο Πέτα και τις κοινότητες: 1. Μαρκινιάδας, 2. Μεγάρης, οι οποίοι καταργούνται.

Έδρα του δήμου ορίζεται ο οικισμός Πέτα του τέως δήμου Πέτα.

4.12. Δήμος Τετραφυλίας αποτελούμενος από τις κοινότητες: 1. Αστροχωρίου, 2. Ελάτης, 3. Καστανέας, 4. Μεγαλόχαρης, 5. Μεσοπύργου, 6. Μηλιανών, 7. Πηγών, οι οποίες καταργούνται.

Έδρα του δήμου ορίζεται ο οικισμός Αστροχώρι της τέως κοινότητας Αστροχωρίου.

4.13. Δήμος Φιλοθέης αποτελούμενος από το δήμο Φιλοθέης και τις κοινότητες: 1. Αγίου Σπυριδωνος, 2. Καλοβάτου, 3. Κιρκιζατών, 4. Ρόκκας, οι οποίες καταργούνται.

Έδρα του δήμου ορίζεται ο οικισμός Χαλκιάδες του τέως δήμου Φιλοθέης.

Β. Στον πιο πάνω Νομό δεν συντρέχει περίπτωση αναγνώρισης κοινότητας σε δήμο.

Γ. Στις κοινότητες: 1. Θεοδωριάνων, 2. Κομμένου, 3. Μελισσοπυργών δεν επέρχεται μεταβολή.

#### 5. ΝΟΜΟΣ ΑΤΤΙΚΗΣ

##### 5.1. ΝΟΜΑΡΧΙΑ ΠΕΙΡΑΙΩΣ:

Α. Συνιστώνται οι κατωτέρω δήμοι:

5.1.1. Δήμος Αίγινας αποτελούμενος από το δήμο Αιγίνης και τις κοινότητες: 1. Βαθέος, 2. Κυφέλης, 3.

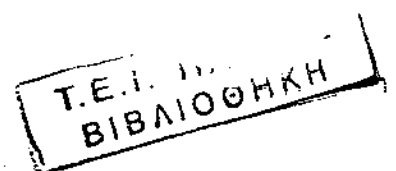

Μεσαγρού, 4. Πέρδικας, οι οποίοι καταργούνται.

Έδρα του δήμου ορίζεται ο οικισμός Αίγινα του τώως δήμου Αγίνης.

5.1.2. Δήμος Αμπελακίων αποτελούμενος από τις κοινότητες: 1. Αμπελακίων και 2. Σεληνίων, οι οποίες καταργούνται.

Έδρα του Δήμου ορίζεται ο οικισμός Αμπελάκια της τώως κοινότητας Αμπελακίων.

5.1.3. Δήμος Κυθήρων αποτελούμενος από τις κοινότητες: 1. Αρωναδικών, 2. Καραβά, 3. Καρβουνάδων, 4. Κοντολιανικών, 5. Κυθήρων, 6. Λιβαδίου, 7. Λογοθεπανικών, 8. Μητάτων, 9. Μυλοποτάμου, 10. Μυρτιδίων, 11. Ποταμού, 12. Φρατσίων, 13. Φρύλιγκιανικών, οι οποίες καταργούνται.

Έδρα του δήμου ορίζεται ο οικισμός Κύθηρα της τώως κοινότητας Κυθήρων.

5.1.4. Δήμος Μεθάνων αποτελούμενος από το δήμο Λουτροπόλεως Μεθάνων και τις κοινότητες: 1. Κουνουπίτης, 2. Κυμέλης Μεθάνων, 3. Μεγαλοχωρίου, οι οποίοι καταργούνται.

Έδρα του δήμου ορίζεται ο οικισμός Λουτρόπολη Μεθάνων του τώως δήμου Λουτροπόλεως Μεθάνων.

5.1.5. Δήμος Σαλαμίνας αποτελούμενος από το δήμο Σαλαμίνας και την κοινότητα Αιαντείου, οι οποίοι καταργούνται.

Έδρα του δήμου ορίζεται ο οικισμός Σαλαμίνα του τώως δήμου Σαλαμίνας.

5.1.6. Δήμος Τροιζήνας αποτελούμενος από τις κοινότητες 1. Άνω Φαναρίου, 2. Γαλατά, 3. Δρυόπης, 4. Καρατζά, 5. Τακτικούπολεως 6. Τροιζήνας, οι οποίες καταργούνται.

Έδρα του δήμου ορίζεται ο οικισμός Γαλατά της τώως κοινότητας Γαλατά.

Β. Στην πιο πάνω Νομαρχία δεν συντρέχει περίπτωση αναγνώρισης κοινότητας σε δήμο.

Γ. Στους δήμους: 1. Αγίου Ιωάννου Ρέντη, 2. Δραπετσώνας, 3. Κερατσινίου, 4. Κορυδαλλού, 5. Νίκαιας, 6. Πειραιώς, 7. Περάματος, 8. Πόρου, 9. Σπετσών, 10. Ύδρας και στις κοινότητες 1. Αγκιστρίου, 2. Αντικυθήρων δεν επέρχεται μεταβολή.

## 5.2. ΝΟΜΑΡΧΙΑ ΑΝΑΤΟΛΙΚΗΣ ΑΤΤΙΚΗΣ:

Στους δήμους: 1. Αγίου Στεφάνου, 2. Αρτέμιδος, 3. Αιτώνος, 4. Αχαρνών, 5. Βάρης, 6. Βούλας, 7. Βουλαγμένης, 8. Γέρακα, 9. Γλυκών Νερών, 10. Καλυβίων Θορικού, 11. Κερατέας, 12. Κρωπίας, 13. Λαυρεωτικής, 14. Μαραθώνος, 15. Μαρκοπούλου Μεσογαίας, 16. Ν. Μάρης, 17. Παιανίας, 18. Παλλήνης, 19. Ραφήνας, 20. Σπάτων Λούτσας και στις κοινότητες: 1. Αγίου Κωνσταντίνου, 2. Αναβύσσου, 3. Ανθούσας, 4. Ανοιξεως, 5. Αφιδνών, 6. Βαρνάβα, 7. Γραμματικού, 8. Διονύσου, 9. Δροσιάς, 10. Θρακόμακεδόνων, 11. Καλάμου, 12. Καπανδριτίου, 13. Κουβαρά, 14. Κρουονερίου, 15. Μαλακάσσης, 16. Μαρκοπούλου Ωρωπού, 17. Ροδοπόλεως, 18. Ν. Παλατίων, 19. Π. Φωκίας, 20. Πικερμίου, 21. Πολυδενδρίου, 22. Σαρωνίδος, 23. Σκάλας Ωρωπού, 24. Σταμάτας, 25. Σικαμίνου, 26. Ωρωπού δεν επέρχεται μεταβολή.

## 5.3. ΝΟΜΑΡΧΙΑ ΔΥΤΙΚΗΣ ΑΤΤΙΚΗΣ:

Στους δήμους: 1. Άνω Λιοσίων, 2. Ασπροπύργου, 3. Βιλλίων, 4. Ελευσίνος, 5. Ερυθρών, 6. Ζεφυρίου, 7. Μάνδρας, 8. Μεγαρέων, 9. Ν. Περάμου, 10. Φυλής και στις κοινότητες: 1. Μαγούλας, 2. Οινόης δεν επέρχεται μεταβολή.

## 5.4. ΝΟΜΑΡΧΙΑ ΑΘΗΝΩΝ:

Στους δήμους: 1. Αγίας Βαρβάρας, 2. Αγίας Παρασκευής, 3. Αγίου Δημητρίου, 4. Αγίων Αναργύρων, 5. Αθηναίων, 6. Αιγάλεω, 7. Αλμυρού, 8. Αμαρουσίου, 9. Αργυρούπολης, 10. Βριλησίων, 11. Βύρωνος, 12. Γαλατσίου, 13. Γλυφάδας, 14. Δάφνης, 15. Ελληνικού, 16. Ζωγράφου, 17. Ηλιούπολης, 18. Ηρακλείου, 19. Ιλίου, 20. Καισαριανής, 21. Καλλιθέας, 22. Καματερού, 23. Κηφισιάς, 24. Λυκοβρύσεως, 25. Μελισσίων, 26. Μεταμόρφωσης, 27. Μοσχάτου, 28. Νέας Ερυθραίας, 29. Νέας Ιωνίας, 30. Νέας Σμύρνης, 31. Νέας Φιλαδέλφειας, 32. Νέας Χαλκηδόνας, 33. Νέου Ψυχικού, 34. Παλαιού Φαλήρου, 35. Παπάγου, 36. Περιστερίου, 37. Πετρούπολης, 38. Πεύκης, 39. Ταύρου, 40. Υμηττού, 41. Φιλοθέης, 42. Χαϊδαρίου, 43. Χαλανδρίου, 44. Χολαργού, 45. Ψυχικού και στις κοινότητες: 1. Εκάλης, 2. Ν. Πεντέλης, 3. Πεντέλης δεν επέρχεται μεταβολή.

## 6. ΝΟΜΟΣ ΑΧΑΪΑΣ

Α. Συνιστώνται οι κατωτέρω δήμοι και κοινότητες:

6.1. Δήμος Αιγείρας, αποτελούμενος από τις κοινότητες: 1. Αιγείρας, 2. Αιγών, 3. Βελάς, 4. Εξοχής, 5. Μοναστηρίου, 6. Οάσεως, 7. Περιθωρίου, 8. Σελιάνας, 9. Σινεβρού, 10. Χρυσάμπελων, οι οποίες καταργούνται.

Έδρα του δήμου ορίζεται ο οικισμός Αιγείρα της τώως κοινότητας Αιγείρας.

6.2. Δήμος Αιγίου, αποτελούμενος από το δήμο Αιγίου και τις κοινότητες: 1. Βαλμπτικών, 2. Δαφνών, 3. Διγελιωτικών, 4. Κουλούρας, 5. Κούμαρη, 6. Κουνινάς, 7. Μαυρικού, 8. Μελισσίων, 9. Παρασκευής, 10. Πιτέρης, 11. Σελινούντος, 12. Τέμενης, 13. Χατζή, οι οποίοι καταργούνται.

Έδρα του δήμου ορίζεται ο οικισμός Αίγιο του τώως δήμου Αιγίου.

6.3. Δήμος Ακράτας, αποτελούμενος από τους δήμους: 1. Ακράτας, 2. Νωνάκριδος και τις κοινότητες: 1. Αμπέλου, 2. Βαλμής, 3. Βουτσιμού, 4. Καλαμιάς, 5. Παραλίας Πλατάνου, 6. Πλατάνου, οι οποίοι καταργούνται.

Έδρα του δήμου ορίζεται ο οικισμός Ακράτα του τώως δήμου Ακράτας.

6.4. Δήμος Αροανίας, αποτελούμενος από τις κοινότητες: 1. Αγραμπέλων, 2. Αγριδίου, 3. Αλεστίνης, 4. Αναστάσεως, 5. Αροανίας, 6. Δεσινού, 7. Καμενιάνων, 8. Λεχοπύργου, 9. Λιβαρτζίου, 10. Πλάκας, 11. Σειρών, 12. Ψωφίδος, οι οποίες καταργούνται.

Έδρα του δήμου ορίζεται ο οικισμός Ψωφίς της τώως κοινότητας Ψωφίδος.

6.5. Δήμος Βραχναϊκών αποτελούμενος από τις κοινότητες: 1. Βραχναϊκών, 2. Θεριανού, 3. Καμινίων, 4. Μονοδενδρίου, 5. Τσουκαλαϊκών, οι οποίες καταργούνται.

Έδρα του δήμου ορίζεται ο οικισμός Βραχναϊκά της



τέως κοινότητας Βραχναϊκών.

6.6. Δήμος Διακοπτού αποτελούμενος από τις κοινότητες: 1. Άνω Διακοπτού, 2. Διακοπτού, 3. Ελαιώνος, 4. Ελίκης, 5. Ζαχλωρικών, 6. Καθολικού, 7. Κερυνέας, 8. Μαμουσιάς, 9. Νικολαϊκών, 10. Ριζομούλου, 11. Ροδιάς, 12. Τραπέζης οι οποίες καταργούνται.

Έδρα του δήμου ορίζεται ο οικισμός Διακοπτό της τέως κοινότητας Διακοπτού.

6.7. Δήμος Δύμης αποτελούμενος από το δήμο Κάτω Αχαΐας και τις κοινότητες: 1. Αγιοβλαστήκων, 2. Αλισσού, 3. Άνω Αχαΐας, 4. Ελαιωχωρίου, 5. Κάτω Αλισσού, 6. Νιφοραϊκών, 7. Πετροχωρίου, οι οποίες καταργούνται.

Έδρα του δήμου ορίζεται ο οικισμός Κάτω Αχαΐα του τέως δήμου Κάτω Αχαΐας.

6.8. Δήμος Ερινεού αποτελούμενος από το δήμο Ερινεού και τις κοινότητες: 1. Αρραβωνίτης, 2. Δαμακινίου, 3. Σαλμενίου, οι οποίες καταργούνται.

Έδρα του δήμου ορίζεται ο οικισμός Λαμπίριον του τέως δήμου Ερινεού.

6.9. Δήμος Καλαβρύτων αποτελούμενος από το δήμο Καλαβρύτων και τις κοινότητες: 1. Άνω Βλασίας, 2. Άνω Λουσών, 3. Βάλτας, 4. Βιλιβίνης, 5. Γουμένισσας, 6. Δοιμενών, 7. Δροσάτου, 8. Καλιφωνίου, 9. Κανδάλου, 10. Κάτω Βλασίας, 11. Κάτω Ζαχλωρούς, 12. Κάτω Λουσών, 13. Κερπνής, 14. Κερτέζης, 15. Κορφών, 16. Κούτελης, 17. Κρουονερίου, 18. Λαγοβουνίου, 19. Λαπαναγών, 20. Μανεσίου, 21. Μικρού Ποντιά, 22. Πετσακών, 23. Πλατανωτίσσης, 24. Πριολίθου, 25. Προφήτου Ηλίου, 26. Ρογών, 27. Σιγουνίου, 28. Σκεπαστού, 29. Τρεχλού, 30. Φλαμπούρων, οι οποίες καταργούνται.

Έδρα του δήμου ορίζεται ο οικισμός Καλάβρυτα του τέως δήμου Καλαβρύτων.

6.10. Δήμος Λαρισσού αποτελούμενος από τις κοινότητες: 1. Αγίου Νικολάου Σπάτων, 2. Απιδεώνος, 3. Αράξου, 4. Βελιτσών, 5. Καγκαδιού, 6. Λακόπετρας, 7. Ματαράγκας, 8. Μετοχίου, 9. Μυχοίου, 10. Πέττα, 11. Ριόλου, οι οποίες καταργούνται.

Έδρα του δήμου ορίζεται ο οικισμός Μετόχι της τέως κοινότητας Μετοχίου.

6.11. Δήμος Λευκασίου αποτελούμενος από τις κοινότητες: 1. Αγίου Νικολάου, 2. Άνω Κλειτορίας, 3. Άρμπουνα, 4. Γλάστρας, 5. Δρυμού, 6. Καστελλίου, 7. Καστρίων, 8. Κλειτορίας, 9. Κλειτορος, 10. Κρινοφύτων, 11. Λευκασίου, 12. Λυκουριάς, 13. Παγκρατίου, 14. Πλανητέρου, 15. Τουρλάδας, 16. Φιλίων, οι οποίες καταργούνται.

Έδρα του δήμου ορίζεται ο οικισμός Κλειτορία της τέως κοινότητας Κλειτορίας.

6.12. Δήμος Μεσσήπιδος αποτελούμενος από τις κοινότητες: 1. Θέας, 2. Καλλιθέας, 3. Κρήνης, 4. Κρυσταλλόβρυσης, 5. Οβρυάς, 6. Πετρωτού, 7. Σαραβαλίου, οι οποίες καταργούνται.

Έδρα του δήμου ορίζεται ο οικισμός Οβρυά της τέως κοινότητας Οβρυάς.

6.13. Δήμος Μόβρης αποτελούμενος από τις κοινότητες: 1. Καραϊκών, 2. Κρίνου, 3. Λιμνοχωρίου, 4. Μύρτης, 5. Σαγαϊκών, 6. Φράγκας, οι οποίες καταργούνται.

Έδρα του δήμου ορίζεται ο οικισμός Σαγαϊκά της

τέως κοινότητας Σαγαϊκών.

6.14. Δήμος Παϊών αποτελούμενος από το δήμο Δάφνης και τις κοινότητες: 1. Αμυγδαλέας, 2. Νασίων, 3. Πάου, 4. Πεύκου, 5. Σκοτάνης, 6. Χόβολης, οι οποίες καταργούνται.

Έδρα του δήμου ορίζεται ο οικισμός Δάφνη του τέως δήμου Δάφνης.

6.15. Δήμος Παραλίας αποτελούμενος από τις κοινότητες: 1. Μιντιλογλίου, 2. Παραλίας, 3. Ρογιτικών, οι οποίες καταργούνται.

Έδρα του δήμου ορίζεται ο οικισμός Παραλία της τέως κοινότητας Παραλίας.

6.16. Δήμος Πατρέων αποτελούμενος από το δήμο Πατρέων και τις κοινότητες: 1. Ελικίστρας, 2. Μοίρας, 3. Σουλίου, οι οποίες καταργούνται.

Έδρα του δήμου ορίζεται ο οικισμός Πάτραι του τέως δήμου Πατρέων.

6.17. Δήμος Ρίου αποτελούμενος από τις κοινότητες: 1. Αγίου Βασιλείου, 2. Ακταίου, 3. Άνω Καστριτίου, 4. Αραχοβιτικών, 5. Αργυράς, 6. Δρεπάνου, 7. Κάτω Καστριτίου, 8. Πιπίτης, 9. Πλατανίου, 10. Ρίου, 11. Σελλών, 12. Ψαθοπύργου, οι οποίες καταργούνται.

Έδρα του δήμου ορίζεται ο οικισμός Ρίου της τέως κοινότητας Ρίου.

6.18. Δήμος Συμπολιτείας αποτελούμενος από τις κοινότητες: 1. Αγίου Κωνσταντίνου, 2. Άλσους, 3. Βερίνου, 4. Γκραϊκά, 5. Γρηγόρη, 6. Δημητροπούλου, 7. Δουκαναϊκών, 8. Κρήνης, 9. Λάκκας, 10. Λόγγου, 11. Μάγερφα, 12. Μυροβρύσης, 13. Νεραντζιών, 14. Ροδοδάφνης, 15. Σελιανιτικών, 16. Τούμπας, οι οποίες καταργούνται.

Έδρα του δήμου ορίζεται ο οικισμός Ροδοδάφνη της τέως κοινότητας Ροδοδάφνης.

6.19. Δήμος Τριταίας αποτελούμενος από τις κοινότητες: 1. Αγίας Βαρβάρας, 2. Αγίας Μαρίνης, 3. Αλεποχωρίου, 4. Βελημαχίου, 5. Δροσιάς, 6. Εριμανθείας, 7. Κάλφα, 8. Μανεσίου, 9. Ρουπακιά, 10. Σκιαδά, 11. Σκούρα, 12. Σπαρτιάς, 13. Σταυροδρομίου, 14. Χιόνας, οι οποίες καταργούνται.

Έδρα του δήμου ορίζεται ο οικισμός Σταυροδρόμι της τέως κοινότητας Σταυροδρομίου.

6.20. Δήμος Φαρρών αποτελούμενος από τις κοινότητες: 1. Βασιλικού, 2. Ελληνικού, 3. Ισάματος, 4. Καλανίστρας, 5. Καλάνου, 6. Καλουσίου, 7. Καταρράκτου, 8. Κριθαρακίων, 9. Λακωμάτων, 10. Μιραλίου, 11. Νέου Κομπηγαδίου, 12. Πλατανόβρυσης, 13. Σταροχωρίου, 14. Φαρών, 15. Χαλανδρίτσης, 16. Χρυσοπηγής, οι οποίες καταργούνται.

Έδρα του δήμου ορίζεται ο οικισμός Χαλανδρίτσα της τέως κοινότητας Χαλανδρίτσης.

6.21. Δήμος Ωλένιας αποτελούμενος από τις κοινότητες: 1. Αγίου Νικολάου Κράλης, 2. Αγίου Στεφάνου, 3. Άνω Σουδεναικών, 4. Άρλας, 5. Αχαϊκού, 6. Λουσικών, 7. Μιτοπόλεως, 8. Πορτών, 9. Σαντομερίου, 10. Φλόκα, 11. Φωσταίνης, 12. Χαϊκαλίου, 13. Χαραυγής, οι οποίες καταργούνται, καθώς και από τους συνοικισμούς: 1. Γαλαναϊκά, 2. Γκανέικα, 3. Κάτω Μαζαράκι της Κοινότητας Μαζαρακίου, οι οποίοι αποσπώνται από αυτήν.

Έδρα του δήμου ορίζεται ο οικισμός Λουσκά της

τέως κοινότητας Λουσικών.

6.22. Κοινότητα Λεοντίου, αποτελούμενη από τις κοινότητες: 1. Δεμεστίχων, 2. Λεοντίου, οι οποίες καταργούνται καθώς και από το συνοικισμό Άνω Μαζαράκι της Κοινότητας Μαζαρακίου.

Έδρα της κοινότητας ορίζεται ο οικισμός Λεόντιο της τέως κοινότητας Λεοντίου.

Β. Στον πιο πάνω Νομό δεν συντρέχει περίπτωση αναγνώρισης κοινότητας σε δήμο.

Γ. Στην κοινότητα Καλεντζίου δεν επέρχεται μεταβολή.

## 7. ΝΟΜΟΣ ΒΟΙΩΤΙΑΣ

Α. Συνιστώνται οι κατωτέρω δήμοι:

7.1. Δήμος Ακραφνίας αποτελούμενος από τις κοινότητες Ακραφνίου, Κάστρου, Κοκκίνου, οι οποίες καταργούνται.

Έδρα του δήμου ορίζεται ο οικισμός Ακραφνιο της τέως κοινότητας Ακραφνίου.

7.2. Δήμος Αλιάρτου αποτελούμενος από το δήμο Αλιάρτου και τις κοινότητες: 1. Ευαγγελιστριάς, 2. Πέτρας, 3. Σωληναρίου, 4. Υψηλάντου, οι οποίοι καταργούνται.

Έδρα του δήμου ορίζεται ο οικισμός Αλιάρτος του τέως δήμου Αλιάρτου.

7.3. Δήμος Δαυλείας αποτελούμενος από τις κοινότητες: 1. Δαυλείας, 2. Μαυρονερίου, 3. Παρορίου, οι οποίες καταργούνται.

Έδρα του δήμου ορίζεται ο οικισμός Δαύλεια της τέως κοινότητας Δαυλείας.

7.4. Δήμος Δερβενοχωρών αποτελούμενος από τις κοινότητες: 1. Δόφνης, 2. Πύλης, 3. Σκούρτων, 4. Στεφάνης, οι οποίες καταργούνται.

Έδρα του δήμου ορίζεται ο οικισμός Πύλη της τέως κοινότητας Πύλης.

7.5. Δήμος Διστόμου αποτελούμενος από το δήμο Διστόμου και την κοινότητα Στερίου, οι οποίοι καταργούνται.

Έδρα του δήμου ορίζεται ο οικισμός Διστόμο του τέως δήμου Διστόμου.

7.6. Δήμος Θεσπείων αποτελούμενος από το δήμο Θεσπείων και τις κοινότητες: 1. Άσκηρς, 2. Λεονταρίου, 3. Μαυρομματίου, 4. Νεοχωρίου Θεσπείων, οι οποίοι καταργούνται.

Έδρα του δήμου ορίζεται ο οικισμός Θεσπείες του τέως δήμου Θεσπείων.

7.7. Δήμος Θηβαίων αποτελούμενος από το δήμο Θηβαίων και τις κοινότητες: 1. Αμπελοχωρίου, 2. Ελεώνος, 3. Μουρκίου, 4. Νεοχωρακίου, 5. Υπάτου, οι οποίοι καταργούνται.

Έδρα του νέου δήμου ορίζεται ο οικισμός Θήβα του τέως δήμου Θηβαίων.

7.8. Δήμος Θιάβης αποτελούμενος από τις κοινότητες: 1. Δομβραίνης, 2. Ελλοπίας, 3. Θιάβης, 4. Ξηρονομής, 5. Προδρόμου, οι οποίες καταργούνται.

Έδρα του δήμου ορίζεται ο οικισμός Δόμβραϊνα της

τέως κοινότητας Δομβραίνης.

7.9. Δήμος Κορώνειας αποτελούμενος από τις κοινότητες: 1. Αγίας Άννας, 2. Αγίας Τριάδος, 3. Αγίου Γεωργίου, 4. Αλαλκομενών, 5. Κορωνείας, οι οποίες καταργούνται.

Έδρα του δήμου ορίζεται ο οικισμός Άγιος Γεώργιος της τέως κοινότητας Αγίου Γεωργίου.

7.10. Δήμος Λεβαδέων αποτελούμενος από το δήμο Λεβαδέων και τις κοινότητες: 1. Λαφυστίου, 2. Ρωμαϊκού, οι οποίοι καταργούνται.

Έδρα του δήμου ορίζεται ο οικισμός Λεβάδεια του τέως δήμου Λεβαδέων.

7.11. Δήμος Οινόφυτων αποτελούμενος από το δήμο Οινόφυτων και τις κοινότητες: 1. Αγίου Θωμά, 2. Κλειδίου, οι οποίοι καταργούνται.

Έδρα του δήμου ορίζεται ο οικισμός Οινόφυτα του τέως δήμου Οινόφυτων.

7.12. Δήμος Ορχομενού αποτελούμενος από το δήμο Ορχομενού και τις κοινότητες: 1. Αγίου Δημητρίου, 2. Αγίου Σπυριδωνος, 3. Διονύσου, 4. Καρυάς, 5. Λουταίου, 6. Παύλου, 7. Πύργου, οι οποίες καταργούνται.

Έδρα του δήμου ορίζεται ο οικισμός Ορχομενός του τέως δήμου Ορχομενού.

7.13. Δήμος Πλαταιών αποτελούμενος από τους δήμους: 1. Λεύκτρων, 2. Πλαταιών και τις κοινότητες: 1. Καπαρελλίου, 2. Λουτουφίου, 3. Μελισσοχωρίου, οι οποίοι καταργούνται.

Έδρα του δήμου ορίζεται ο οικισμός Καπαρέλλι της τέως κοινότητας Καπαρελλίου.

7.14. Δήμος Τανάγρας αποτελούμενος από τις κοινότητες: 1. Άρματος, 2. Ασωπίας, 3. Καλλιθέας, 4. Τανάγρας, οι οποίες καταργούνται.

Έδρα του δήμου ορίζεται ο οικισμός Άρμα της τέως κοινότητας Άρματος.

7.15. Δήμος Χαϊρωνείας αποτελούμενος από το δήμο Χαϊρωνείας και τις κοινότητες: 1. Αγίου Βλασίου, 2. Ακοντίου, 3. Ανθοχωρίου, 4. Βασιλικών, 5. Θουρίου, 6. Προσηλίου, 7. Προφήτου Ηλία, οι οποίες καταργούνται.

Έδρα του δήμου ορίζεται ο οικισμός Χαϊρώνεια του τέως δήμου Χαϊρωνείας.

Β. Στον παραπάνω Νομό δεν συντρέχει περίπτωση αναγνώρισης κοινότητας σε δήμο.

Γ. Στους δήμους: 1. Αραχόβης, 2. Βαγίων, 3. Σχηματαρίου και στις κοινότητες: 1. Αντκύρας και 2. Κυριακίου δεν επέρχεται μεταβολή.

## 8. ΝΟΜΟΣ ΓΡΕΒΕΝΩΝ

Α. Συνιστώνται οι κατωτέρω δήμοι:

8.1. Δήμος Βεντζίου αποτελούμενος από τις κοινότητες: 1. Εξάρχου, 2. Κέντρου, 3. Κνίδης, 4. Παλαιοχωρίου, 5. Πονπνής, 6. Πυλωρών, 7. Σαρακήνας, οι οποίες καταργούνται.

Έδρα του δήμου ορίζεται ο οικισμός Κνίδη της τέως κοινότητας Κνίδης.

8.2. Δήμος Γόργιανης αποτελούμενος από τις κοινότητες: 1. Καλλιθέας, 2. Κηπουρείου, 3. Κρανέας, 4. Μικρολιβάδου, 5. Πηγαδίτσης, 6. Σιταρά, οι οποίες

καταργούνται.

Έδρα του δήμου ορίζεται ο οικισμός Κηπουρείο της τέως κοινότητας Κηπουρείου.

8.3. Δήμος Γρεβενών αποτελούμενος από το δήμο Γρεβενών και τις κοινότητες: 1. Αγίων Θεοδώρων, 2. Αμυγδαλεών, 3. Βατολάκκου, 4. Ελάτου, 5. Ελευθέρου, 6. Καλοχίου, 7. Κυρακαλής, 8. Μεγάλου Σερηνίου, 9. Μυρσίνης, 10. Ροδιάς, 11. Συνδένδρου, 12. Φελλίου, οι οποίες καταργούνται.

Έδρα του δήμου ορίζεται ο οικισμός Γρεβενά του τέως δήμου Γρεβενών.

8.4. Δήμος Δεσκάτης αποτελούμενος από το δήμο Δεσκάτης και τις κοινότητες: 1. Δασοχωρίου, 2. Παλιουριάς, 3. Παναγίας, 4. Παρασκευής, οι οποίες καταργούνται.

Έδρα του δήμου ορίζεται ο οικισμός Δεσκάτη του τέως δήμου Δεσκάτης.

8.5. Δήμος Ηρακλειωτών αποτελούμενος από τις κοινότητες: 1. Αγίου Γεωργίου, 2. Αηδονών, 3. Κιβωτού, 4. Κλημάτακιου, 5. Κοκκινιάς, 6. Μηλέας, 7. Πολυδένδρου, 8. Ταξιάρχου, οι οποίες καταργούνται.

Έδρα του δήμου ορίζεται ο οικισμός Άγιος Γεώργιος της τέως κοινότητας Αγίου Γεωργίου.

8.6. Δήμος Θεόδωρου Ζιάκα αποτελούμενος από τις κοινότητες: 1. Αλατόπετρας, 2. Αναβρυτών, 3. Ζάκα, 4. Κοσματίου, 5. Λάβδα, 6. Μαυραναίων, 7. Μοναχίτιου, 8. Πανοράματος, 9. Πολυνερίου, 10. Προσβόρου, 11. Σηπλίου, 12. Τρικώμου, οι οποίες καταργούνται.

Έδρα του δήμου ορίζεται ο οικισμός Μαυραναίοι της τέως κοινότητας Μαυραναίων.

8.7. Δήμος Κοσμά του Αιτωλού αποτελούμενος από τις κοινότητες: 1. Αγίου Κοσμά, 2. Δασυλλίου, 3. Καληράχης, 4. Καλλονής, 5. Κυδωνίων, 6. Κυπαρισσίου, 7. Μεγάρου, 8. Οροπεδίου, 9. Τρικόρφου, οι οποίες καταργούνται.

Έδρα του δήμου ορίζεται ο οικισμός Μέγαρο της τέως κοινότητας Μεγάρου.

8.8. Δήμος Χασίων αποτελούμενος από τις κοινότητες: 1. Καρπερού, 2. Κατάκαλης, 3. Τρικοκιάς, οι οποίες καταργούνται.

Έδρα του δήμου ορίζεται ο οικισμός Καρπερό της τέως κοινότητας Καρπερού.

Β. Στον πιο πάνω Νομό δεν συντρέχει περίπτωση αναγνώρισης κοινότητας σε δήμο.

Γ. Στις κοινότητες: 1. Αβδέλλας, 2. Δοτσικού, 3. Μεσολουρίου, 4. Περιβολίου, 5. Σαμαρίνης, 6. Σμίξης, 7. Φιλιππαιών δεν επέρχεται μεταβολή.

## 9. ΝΟΜΟΣ ΔΡΑΜΑΣ

Α. Συνιστώνται οι κατωτέρω δήμοι και κοινότητες:

9.1. Δήμος Δοξάτου αποτελούμενος από τους δήμους: 1. Δοξάτου, 2. Μεγάλου Αλεξάνδρου και τις κοινότητες: 1. Αγίου Αθανασίου, 2. Κεφαλαρίου, οι οποίες καταργούνται.

Έδρα του δήμου ορίζεται ο οικισμός Βαθύσπηλο του τέως δήμου Μεγάλου Αλεξάνδρου.

9.2. Δήμος Δράμας αποτελούμενος από το δήμο Δράμας και τις κοινότητες:

1. Καλλιφύτου, 2. Καλού Αγρού, 3. Κουδουνίων, 4. Λιβαδερού, 5. Μακρυπλαγίου, 6. Μαυροβάτου, 7. Μικροχώριου, 8. Μοναστηρακίου, 9. Μυλοποτάμου, 10. Ξηροποτάμου, 11. Χωριστής, οι οποίοι καταργούνται καθώς και από το συνοικισμό Νικητσάρα της κοινότητας Αργυρουπόλεως, ο οποίος αποσπάται από αυτήν.

Έδρα του δήμου ορίζεται ο οικισμός Δράμα του τέως δήμου Δράμας.

9.3. Δήμος Καλαμπακίου αποτελούμενος από τις κοινότητες: 1. Αγίας Παρασκευής, 2. Καλαμπακίου, 3. Καλαμώνος, 4. Νεροφράκτου, 5. Φτελιάς, οι οποίες καταργούνται.

Έδρα του δήμου ορίζεται ο οικισμός Καλαμπόκι της τέως κοινότητας Καλαμπακίου.

9.4. Δήμος Κάτω Νευροκοπίου αποτελούμενος από το δήμο Κάτω Νευροκοπίου και τις κοινότητες: 1. Αχλαδέας, 2. Βαθυτόπου, 3. Βάλακος, 4. Γρανίτου, 5. Δασωτού, 6. Εξοχής, 7. Κατοφύτου, 8. Κάτω Βροντούς, 9. Λευκογείων, 10. Μικροκλεισούρας, 11. Μικρομηλέας, 12. Οχυρού, 13. Παγονερίου, 14. Περιθωρίου, 15. Ποταμών, 16. Χρυσοκέφαλου, οι οποίες καταργούνται.

Έδρα του δήμου ορίζεται ο οικισμός Κάτω Νευροκόπι του τέως δήμου Κάτω Νευροκοπίου.

9.5. Δήμος Νικηφόρου αποτελούμενος από τις κοινότητες: 1. Αδριανής, 2. Άνω Πυξαρίου, 3. Νικηφόρου, 4. Πλατανιάς, 5. Πλατανόβρυσης, 6. Πτελέας Πλατανιάς, 7. Υψηλής Ράχης, οι οποίες καταργούνται.

Έδρα του δήμου ορίζεται ο οικισμός Νικηφόρος της τέως κοινότητας Νικηφόρου.

9.6. Δήμος Προσοτσάνης αποτελούμενος από το δήμο Προσοτσάνης και τις κοινότητες: 1. Ανθοχωρίου, 2. Γραμμένης, 3. Καλής Βρύσης, 4. Καλλιθέας, 5. Κοκκινογείων, 6. Μικροπόλεως, 7. Πανοράματος, 8. Πετρούσσης, 9. Πύργων, 10. Χαριτωμένης, οι οποίοι καταργούνται.

Έδρα του δήμου ορίζεται ο οικισμός Προσοτσάνη του τέως δήμου Προσοτσάνης.

9.7. Δήμος Σιταγρών αποτελούμενος από τις κοινότητες: 1. Μαυρολεύκης, 2. Μεγαλοκάμπου, 3. Μικροκάμπου, 4. Περιχώρας, 5. Σιταγρών, 6. Φωτολίβους, οι οποίες καταργούνται, καθώς και από το συνοικισμό Αργυρουπόλη της κοινότητας Αργυρουπόλεως, ο οποίος αποσπάται από αυτήν.

Έδρα του δήμου ορίζεται ο οικισμός Φωτολίβος της τέως κοινότητας Φωτολίβους.

9.8. Κοινότητα Σιδηρονέρου αποτελούμενη από τις κοινότητες: 1. Σιδηρονέρου, 2. Σκαλωτής, οι οποίες καταργούνται.

Έδρα της κοινότητας ορίζεται ο οικισμός Σιδηρόνερο της τέως κοινότητας Σιδηρονέρου.

Β. Στον πιο πάνω Νομό δεν συντρέχει περίπτωση αναγνώρισης κοινότητας σε δήμο.

Γ. Στο δήμο Παρανεσπίου δεν επέρχεται μεταβολή.

## 10. ΝΟΜΟΣ ΔΩΔΕΚΑΝΗΣΟΥ

Α. Συνιστώνται οι κατωτέρω δήμοι:

10.1. Δήμος Αρχαγγέλου αποτελούμενος από το δήμο Αρχαγγέλου και τις κοινότητες: 1. Μαλώνος, 2. Μα-

σάρων, οι οποίοι καταργούνται.

Έδρα του δήμου ορίζεται ο οικισμός Αρχάγγελος του τέως δήμου Αρχαγγέλου.

10.2. Δήμος Αταβύρου αποτελούμενος από τις κοινότητες: 1. Αγίου Ισιδώρου, 2. Έμπωνα, 3. Κρητηνίας, 4. Μονολίθου, 5. Σιάνων, οι οποίες καταργούνται.

Έδρα του δήμου ορίζεται ο οικισμός Έμπωνα της τέως κοινότητας Έμπωνα.

10.3. Δήμος Αφάντου αποτελούμενος από το δήμο Αφάντου και την κοινότητα Αρχιπόλεως, οι οποίοι καταργούνται.

Έδρα του δήμου ορίζεται ο οικισμός Αφάντου του τέως δήμου Αφάντου.

10.4. Δήμος Δακίου αποτελούμενος από τις κοινότητες: 1. Ασφενδιού, 2. Πυλίου, οι οποίες καταργούνται.

Έδρα του δήμου ορίζεται ο οικισμός Ζηπάρι της τέως κοινότητας Ασφενδιού.

10.5. Δήμος Ηρακλειδών αποτελούμενος από τις κοινότητες: 1. Αντιμαχείας, 2. Καρδαμίνης, 3. Κεφάλου, οι οποίες καταργούνται.

Έδρα του δήμου ορίζεται ο οικισμός Αντιμάχεια της τέως κοινότητας Αντιμαχείας.

10.6. Δήμος Καλλιθέας αποτελούμενος από τις κοινότητες: 1. Καλυθίων, 2. Κοσκινού, 3. Ψίνθου, οι οποίες καταργούνται.

Έδρα του δήμου ορίζεται ο οικισμός Φαληράκι της τέως κοινότητας Καλυθίων.

10.7. Δήμος Καμείρου αποτελούμενος από τις κοινότητες: 1. Απόλλωνα, 2. Δεμυλιάς, 3. Καλαβαρδα, 4. Πλατανίων, 5. Σαλάκου, 6. Σορωνής, 7. Φανών, οι οποίες καταργούνται.

Έδρα του δήμου ορίζεται ο οικισμός Σορωνή της τέως κοινότητας Σορωνής.

10.8. Δήμος Καρπάθου αποτελούμενος από το δήμο Καρπάθου και τις κοινότητες: 1. Απερίου, 2. Αρκάσας, 3. Βωλάδος, 4. Μενετών, 5. Μεσοχωρίου, 6. Όθους, 7. Πυλών, 8. Σπόων, οι οποίες καταργούνται.

Έδρα του δήμου ορίζεται ο οικισμός Κάρπαθος του τέως δήμου Καρπάθου.

10.9. Δήμος Λινδίων αποτελούμενος από τις κοινότητες: 1. Καλάθου, 2. Λαέρμων, 3. Λάρδου, 4. Λίνδου, 5. Πυλώνος, οι οποίες καταργούνται.

Έδρα του δήμου ορίζεται ο οικισμός Λίνδος της τέως κοινότητας Λίνδου.

10.10. Δήμος Νισύρου αποτελούμενος από το δήμο Μανδρακίου και τις κοινότητες: 1. Εμπορείου, 2. Νικιών, οι οποίες καταργούνται.

Έδρα του δήμου ορίζεται ο οικισμός Νίσυρος του τέως δήμου Μανδρακίου.

10.11. Δήμος Νότιας Ρόδου αποτελούμενος από τις κοινότητες: 1. Απολακιάς, 2. Αρνίθας, 3. Ασκλητειαί, 4. Βατίου, 5. Γενναδίου, 6. Ιστρίου, 7. Κατταβίας, 8. Λαχανιάς, 9. Μεσαναγρού, 10. Προφίλιας, οι οποίες καταργούνται.

Έδρα του δήμου ορίζεται ο οικισμός Γεννάδιο της τέως κοινότητας Γενναδίου.

10.12. Δήμος Πεταλούδων αποτελούμενος από τις κοινότητες: 1. Δαματρίας, 2. Θεολόγου, 3. Κρεμαστής,

4. Μαριτσών, 5. Παραδεισίου, 6. Πασιδας, οι οποίες καταργούνται.

Έδρα του δήμου ορίζεται ο οικισμός Κρεμαστή της τέως κοινότητας Κρεμαστής.

10.13. Δήμος Τήλου αποτελούμενος από το δήμο Μεγάλου Χωρίου και την κοινότητα Λιβαδιών, οι οποίοι καταργούνται.

Έδρα του δήμου ορίζεται ο οικισμός Μεγάλο Χωρίον του τέως δήμου Μεγάλου Χωρίου.

Β. Στον πιο πάνω Νομό δεν συντρέχει περίπτωση αναγνώρισης κοινότητας σε δήμο.

Γ. Στους δήμους: 1. Αστυπάλαιας, 2. Ιαλισού, 3. Καλυμνίων, 4. Κάσου, 5. Κω, 6. Λειψών, 7. Λέρου, 8. Μεγίστης, 9. Πάτμου, 10. Ρόδου, 11. Σύμης, 12. Χάλκης και στις κοινότητες: 1. Αγαθονησίου, 2. Ολύμπου δεν επέρχεται μεταβολή.

## 11. ΝΟΜΟΣ ΕΒΡΟΥ

Α. Συνιστώνται οι κατωτέρω δήμοι:

11.1. Δήμος Αλεξανδρούπολης αποτελούμενος από το δήμο Αλεξανδρουπόλεως και τις κοινότητες: 1. Άβαντος, 2. Αισίμης, 3. Κίρκης, 4. Μάκρης, 5. Συκορράχης, οι οποίες καταργούνται.

Έδρα του δήμου ορίζεται ο οικισμός Αλεξανδρούπολη του τέως δήμου Αλεξανδρουπόλεως.

11.2. Δήμος Βύσσης αποτελούμενος από τις κοινότητες: 1. Καβύλης, 2. Καστανεών, 3. Νέας Βύσσης, 4. Ριζίων, 5. Στέρνας, οι οποίες καταργούνται.

Έδρα του δήμου ορίζεται ο οικισμός Νέα Βύσση της τέως κοινότητας Νέας Βύσσης.

11.3. Δήμος Διδυμοτείχου αποτελούμενος από το δήμο Διδυμοτείχου και τις κοινότητες: 1. Ασβεστάδων, 2. Ασημένιου, 3. Ελληνοχωρίου, 4. Ισακίου, 5. Κάρωτης, 6. Κουφοβούνου, 7. Κυανής, 8. Μάνης, 9. Πετράδων, 10. Ποιμενικού, 11. Πραγγίου, 12. Πυθίου, 13. Σιτοχωρίου, οι οποίες καταργούνται, καθώς και από το συνοικισμό Σοφικό της κοινότητας Θουρίου, ο οποίος αποσπάται από αυτήν.

Έδρα του δήμου ορίζεται ο οικισμός Διδυμοτείχο του τέως δήμου Διδυμοτείχου.

11.4. Δήμος Κυπρίνου αποτελούμενος από τις κοινότητες: 1. Ζώνης, 2. Φυλακίου, οι οποίες καταργούνται, καθώς και από τους συνοικισμούς: 1. Γαλήνη της κοινότητας Κυπρίνου, 2. Κυπρίνος της κοινότητας Κυπρίνου, οι οποίοι αποσπώνται από αυτήν.

Έδρα του δήμου ορίζεται ο οικισμός Κυπρίνος της τέως κοινότητας Κυπρίνου.

11.5. Δήμος Μεταξάδων αποτελούμενος από τις κοινότητες: 1. Αλεποχωρίου, 2. Ασπρονερίου, 3. Βρυσκών, 4. Δόξης, 5. Ελοφοχωρίου, 6. Λάδης, 7. Μεταξάδων, 8. Παλιουρίου, οι οποίες καταργούνται.

Έδρα του δήμου ορίζεται ο οικισμός Μεταξάδες της τέως κοινότητας Μεταξάδων.

11.6. Δήμος Ορεστιάδος αποτελούμενος από το δήμο Ορεστιάδος και τις κοινότητες: 1. Αμπελακίων, 2. Βάλτου, 3. Μεγάλης Δοξιάρας, 4. Νέου Χεμωνίου, 5. Νεοχωρίου, 6. Χανδρά, οι οποίες καταργούνται, καθώς και από το συνοικισμό Θούριο της κοινότητας Θουρίου,

ο οποίος αποσπάται από αυτήν.

Έδρα του δήμου ορίζεται ο οικισμός Ορεσπιάδα του τώως δήμου Ορεσπιάδος.

11.7. Δήμος Ορφέα αποτελούμενος από τις κοινότητες: 1. Αμορίου, 2. Κυριακής, 3. Λαβάρων, 4. Μάνδρας, 5. Μαυροκκλησίου, 6. Μικρού Δερείου, 7. Πρωτοκκλησίου, οι οποίες καταργούνται.

Έδρα του δήμου ορίζεται ο οικισμός Λάβαρα της τώως κοινότητας Λαβάρων.

11.8. Δήμος Σουφλίου αποτελούμενος από το δήμο Σουφλίου και τις κοινότητες:

1. Δαδιάς, 2. Κορνοφωλέας, 3. Λαγυνών, 4. Λικόφωτος, οι οποίες καταργούνται.

Έδρα του δήμου ορίζεται ο οικισμός Σουφλί του τώως δήμου Σουφλίου.

11.9. Δήμος Τραϊανούπολης αποτελούμενος από τις κοινότητες: 1. Ανθείας, 2. Δωρικού, 3. Λουτρού, 4. Νίμης, οι οποίες καταργούνται.

Έδρα του δήμου ορίζεται ο οικισμός Αρίστηνο της τώως κοινότητας Ανθείας.

11.10. Δήμος Τριγώνων αποτελούμενος από τις κοινότητες: 1. Άρχου, 2. Δικαίων, 3. Ελαίας, 4. Κομάρων, 5. Μαρασίων, 6. Ορμενίου, 7. Πενταλόφου, 8. Πετρωτών, 9. Πλάτης, 10. Πτελέας, 11. Σπηλαίου, οι οποίες καταργούνται, καθώς και από τους συνοικισμούς: 1. Θεραπειό της κοινότητας Κυπρίνου, 2. Μηλέα της κοινότητας Κυπρίνου, οι οποίοι αποσπώνται από αυτήν.

Έδρα του δήμου ορίζεται ο οικισμός Δίκαια της τώως κοινότητας Δικαίων.

11.11. Δήμος Τυχερού αποτελούμενος από το δήμο Τυχερού και τις κοινότητες: 1. Λευκίμης, 2. Λύρας, 3. Προβατώνος, οι οποίες καταργούνται.

Έδρα του δήμου ορίζεται ο οικισμός Τυχερό του τώως δήμου Τυχερού.

11.12. Δήμος Φερών αποτελούμενος από το δήμο Φερών και τις κοινότητες:

1. Πέπλου, 2. Πυλαίας, 3. Τριφυλλίου, οι οποίες καταργούνται.

Έδρα του δήμου ορίζεται ο οικισμός Φέρες του τώως δήμου Φερών.

Β. Στον πιο πάνω Νομό δεν συντρέχει περίπτωση αναγνώρισης κοινότητας σε δήμο.

Γ. Στο δήμο Σαμοθράκης δεν επέρχεται μεταβολή.

## 12. ΝΟΜΟΣ ΕΥΒΟΙΑΣ

Α. Συνιστώνται οι κατωτέρω δήμοι και κοινότητες:

12.1. Δήμος Αιδηψού αποτελούμενος από το δήμο Λουτρών Αιδηψού και τις κοινότητες: 1. Αγίου, 2. Γιάλων, οι οποίες καταργούνται.

Έδρα του δήμου ορίζεται ο οικισμός Λουτρά Αιδηψού του τώως δήμου Λουτρών Αιδηψού.

12.2. Δήμος Αμαρυνθίων αποτελούμενος από τις κοινότητες: 1. Αμαρύνθου, 2. Άνω Βάθειας, 3. Γαμνού, 4. Καλλιθέας, 5. Σέτας, οι οποίες καταργούνται.

Έδρα του δήμου ορίζεται ο οικισμός Αμάρυνθος της τώως κοινότητας Αμαρύνθου.

12.3. Δήμος Ανθηδώνος αποτελούμενος από τις κοι-

νότητες: 1. Δροσιάς, 2. Λουκισίων, οι οποίες καταργούνται.

Έδρα του Δήμου ορίζεται ο οικισμός Δροσιά της τώως κοινότητας Δροσιάς.

12.4. Δήμος Αρτεμισίου αποτελούμενος από τις κοινότητες: 1. Αγδινών, 2. Αγριοβοτανίου, 3. Αρτεμισίου, 4. Ασημνίου, 5. Βασιλικών, 6. Γερακίου, 7. Γουβών, 8. Ελληνικών, οι οποίες καταργούνται.

Έδρα του δήμου ορίζεται ο οικισμός Αρτεμισιο της τώως κοινότητας Αρτεμισίου.

12.5. Δήμος Αυλίδος αποτελούμενος από τις κοινότητες: 1. Βαθέος, 2. Καλοχωρίου - Παντειχίου, 3. Παραλίας Αυλίδος, 4. Φάρου, οι οποίες καταργούνται.

Έδρα του δήμου ορίζεται ο οικισμός Βαθύ της τώως κοινότητας Βαθέος.

12.6. Δήμος Αυλώνος αποτελούμενος από τις κοινότητες: 1. Αγίου Γεωργίου, 2. Αυλωναρίου, 3. Αχλαδερής, 4. Νεοχωρίου, 5. Οκτωνίας, 6. Ορίου, 7. Πυργίου, 8. Ωρολογίου, οι οποίες καταργούνται.

Έδρα του δήμου ορίζεται ο οικισμός Αυλωνάρι της τώως κοινότητας Αυλωναρίου.

12.7. Δήμος Διρφύων αποτελούμενος από τις κοινότητες: 1. Αγίου Αθανασίου, 2. Αμφιθέας, 3. Βούνων, 4. Γλυφάδας, 5. Θεολόγου, 6. Καθενών, 7. Καμπών, 8. Λούτσας, 9. Μίστρου, 10. Παλιούρα, 11. Πισσώνος, 12. Πούρνου, 13. Στενής Διρφυος, 14. Στροπώνων, οι οποίες καταργούνται.

Έδρα του δήμου ορίζεται ο οικισμός Στενή Διρφυος της τώως κοινότητας Στενής Διρφυος.

12.8. Δήμος Δυστίων αποτελούμενος από τις κοινότητες: 1. Αργυρού, 2. Βέλους, 3. Δύστου, 4. Ζαράκων, 5. Κοσκίνων, 6. Κριζών, 7. Λεπούρων, 8. Πετριών, οι οποίες καταργούνται.

Έδρα του δήμου ορίζεται ο οικισμός Κριζά της τώως κοινότητας Κριζών.

12.9. Δήμος Ελιμνίων αποτελούμενος από το δήμο Λίμνης και τις κοινότητες: 1. Κεχωρών, 2. Κουρκουλών, 3. Ροβιών, 4. Σκεπαστής, οι οποίες καταργούνται.

Έδρα του δήμου ορίζεται ο οικισμός Λίμνη του τώως δήμου Λίμνης.

12.10. Δήμος Ισπαιάς αποτελούμενος από το δήμο Ισπαιάς και τις κοινότητες: 1. Άβγαριάς, 2. Βουτά, 3. Γαλατσάδων, 4. Γαλατσώνας, 5. Καμαρίων, 6. Κοκκινομηλέας, 7. Κρουνερίτη, 8. Μηλεών, 9. Μονοκαρυός, οι οποίες καταργούνται.

Έδρα του δήμου ορίζεται ο οικισμός Ισπαιά του τώως δήμου Ισπαιάς.

12.11. Δήμος Καρύστου αποτελούμενος από το δήμο Καρύστου και τις κοινότητες: 1. Αετού, 2. Γραμπιάς, 3. Καλυβίων, 4. Μύλων, 5. Πλατανιστού, οι οποίες καταργούνται.

Έδρα του δήμου ορίζεται ο οικισμός Κάρυστος του τώως δήμου Καρύστου.

12.12. Δήμος Κηρέως αποτελούμενος από τις κοινότητες: 1. Βλαχιάς, 2. Δοφνούσης, 3. Κηρίνου, 4. Μαντουδίου, 5. Μετοχίου Κηρέως, 6. Πηλίου, 7. Προκοπίου, 8. Σπαθαρίου, 9. Στροφυλιάς, 10. Φαράκλος, οι οποίες καταργούνται.

Έδρα του Δήμου ορίζεται ο οικισμός Μαντούδι της

τέως κοινότητας Μαντουδίου.

12.13. Δήμος Κονιστρών αποτελούμενος από τις κοινότητες: 1. Αγίου Βλασίου, 2. Άνω Κουρουνίου, 3. Βρύσης, 4. Καδίων, 5. Κάτω Κουρουνίου, 6. Κήπων, 7. Κονιστρών, 8. Κρεμάστου, 9. Μακρυχωρίου, 10. Μαντικίων, 11. Μονοδρίου, οι οποίες καταργούνται.

Έδρα του δήμου ορίζεται ο οικισμός Κονίστρες της τέως κοινότητας Κονιστρών.

12.14. Δήμος Κύμης αποτελούμενος από το δήμο Κύμης και τις κοινότητες: 1. Ανδρωνιάνων, 2. Άνω Ποταμιάς, 3. Βιτάλων, 4. Ενορίας, 5. Καλημεριάνων, 6. Μαλεπάνων, 7. Μετοχίου Διφύων, 8. Οξιλίθου, 9. Πλατάνος, 10. Πύργου, 11. Ταξιαρχών, οι οποίες καταργούνται.

Έδρα του δήμου ορίζεται ο οικισμός Κύμη του τέως δήμου Κύμης.

12.15. Δήμος Αηλιαντών αποτελούμενος από το δήμο Βασιλικού και τις κοινότητες: 1. Αγίου Νικολάου, 2. Αφρατίου, 3. Μύτικα, 4. Νέας Λαμπάκου, 5. Φύλλων, οι οποίες καταργούνται.

Έδρα του δήμου ορίζεται ο οικισμός Βασιλικό του τέως δήμου Βασιλικού.

12.16. Δήμος Μαρμαρίου αποτελούμενος από τις κοινότητες: 1. Αγίου Δημητρίου, 2. Ακταίου, 3. Γιαννιταίου, 4. Καλλιανού, 5. Κατσαρωνίου, 6. Μαρμαρίου, 7. Μελασσώνος, 8. Παραδεισίου, 9. Στουπτσιών, οι οποίες καταργούνται.

Έδρα του δήμου ορίζεται ο οικισμός Μαρμάρη της τέως κοινότητας Μαρμαρίου.

12.17. Δήμος Μεσσαπίων αποτελούμενος από το δήμο Ψαχνών και τις κοινότητες: 1. Αγίας Σοφίας, 2. Ατταλής, 3. Καμαρότης, 4. Καστέλλας, 5. Κοντοδεσποτίου, 6. Κυπαρισσίου, 7. Μακροκάπας, 8. Νεροτριβιάς, 9. Παγώντα, 10. Πολιτικών, 11. Σταυρού, 12. Τριάδος, οι οποίες καταργούνται.

Έδρα του δήμου ορίζεται ο οικισμός Ψαχνά του τέως δήμου Ψαχνών.

12.18. Δήμος Νηλέως αποτελούμενος από τις κοινότητες: 1. Αγίας Άννης, 2. Αμελάντων, 3. Αχλαδίου, 4. Κεραμείας, 5. Κερασέας, 6. Κοτσκάς, 7. Παπιδάων, οι οποίες καταργούνται.

Έδρα του δήμου ορίζεται ο οικισμός Αγία Άννα της τέως κοινότητας Αγίας Άννης.

12.19. Δήμος Στυραίων αποτελούμενος από τις κοινότητες: 1. Αλιμοποτάμου, 2. Μεσοχωρίων, 3. Νέων Στύρων, 4. Πολυποτάμου, 5. Στύρων, οι οποίες καταργούνται.

Έδρα του νέου δήμου ορίζεται ο οικισμός Στύρα της τέως κοινότητας Στύρων.

12.20. Δήμος Ταμναίων αποτελούμενος από το δήμο Αλιβερίου και τις κοινότητες: 1. Αγίου Ιωάννου, 2. Αγίου Λουκά, 3. Γαβαλά, 4. Θαρουνίων, 5. Παρθενίου, 6. Πρασίνου, 7. Τραχηλίου, οι οποίοι καταργούνται.

Έδρα του δήμου ορίζεται ο οικισμός Αλιβέρι του τέως δήμου Αλιβερίου.

12.21. Δήμος Ωρεών αποτελούμενος από τις κοινότητες: 1. Καστανιώτισσης, 2. Νέου Πύργου, 3. Ταξίαρχου, 4. Ωρεών, οι οποίες καταργούνται.

Έδρα του δήμου ορίζεται ο οικισμός Ωρεοί της τέως

κοινότητας Ωρεών.

12.22. Κοινότητα Καφηρέως αποτελούμενη από τις Κοινότητες: 1. Αμυγδαλέας, 2. Κομίτου, οι οποίες καταργούνται.

Έδρα της κοινότητας ορίζεται ο οικισμός Αμυγδαλέα της τέως κοινότητας Αμυγδαλέας.

Β. Στον πιο πάνω Νομό δεν συντρέχει περίπτωση αναγνώρισης κοινότητας σε δήμο.

Γ. Στους δήμους: 1. Ερέτριας, 2. Νέας Αρτάκης, 3. Σκύρου, 4. Χαλκιδέων και στην κοινότητα Λιχάδας δεν επέρχεται μεταβολή.

### 13. ΝΟΜΟΣ ΕΥΡΥΤΑΝΙΑΣ

Α. Συνιστώνται οι κατωτέρω δήμοι:

13.1. Δήμος Απεραντίων αποτελούμενος από τις κοινότητες: 1. Βαλωράς (Βελαόρας), 2. Βούλτης, 3. Γρανίτσας, 4. Λημερίου, 5. Λιθοχωρίου, 6. Σιβίστης, 7. Τοπολιάνων, οι οποίες καταργούνται.

Έδρα του δήμου ορίζεται ο οικισμός Γρανίτσα της τέως κοινότητας Γρανίτσας.

13.2. Δήμος Αγράφων αποτελούμενος από τις κοινότητες: 1. Αγράφων, 2. Βραγγιανών, 3. Επνιανών, 4. Μαράθου, 5. Μοναστηρακίου, 6. Τριδένδρου, 7. Τροβάτου, οι οποίες καταργούνται.

Έδρα του δήμου ορίζεται ο οικισμός Άγραφα της τέως κοινότητας Αγράφων.

13.3. Δήμος Ασπροποτάμου αποτελούμενος από τις κοινότητες: 1. Κέδρων, 2. Λεπανών, 3. Νέου Αργυρίου, 4. Πρασιάς, 5. Ραπτοπούλου, οι οποίες καταργούνται.

Έδρα του δήμου ορίζεται ο οικισμός Ραπτόπουλο της τέως κοινότητας Ραπτόπουλου.

13.4. Δήμος Βίνιανης αποτελούμενος από τις κοινότητες: 1. Αγίου Δημητρίου, 2. Βίνιανης, 3. Δάφνης, 4. Κερασσοχωρίου, 5. Μαυρομάτας, 6. Χρύσας, οι οποίες καταργούνται.

Έδρα του δήμου ορίζεται ο οικισμός Κερασσοχώρι της τέως κοινότητας Κερασσοχωρίου.

13.5. Δήμος Δομνίστας αποτελούμενος από τις κοινότητες: 1. Αμπλιανής (Σταυροπηγίου), 2. Δομνίστας, 3. Κρικέλλου, 4. Μεσοκώμης, 5. Ροσκάς, 6. Σταβλών, 7. Ψανών, οι οποίες καταργούνται.

Έδρα του δήμου ορίζεται ο οικισμός Κρικέλλο της τέως κοινότητας Κρικέλλου.

13.6. Δήμος Καρπενησίου αποτελούμενος από το δήμο Καρπενησίου και τις κοινότητες: 1. Αγίας Βλαχέρνης, 2. Αγίου Ανδρέου, 3. Αγίου Νικολάου, 4. Βουτύρου, 5. Καλεσμένου, 6. Κορυσχάδων, 7. Μυρίκης, 8. Παπαρουσίου, 9. Παυλόπουλου, 10. Σελλών, 11. Στενώματος, 12. Στεφανίου, 13. Φιδακίων, οι οποίοι καταργούνται.

Έδρα του δήμου ορίζεται ο οικισμός Καρπενήσι του τέως δήμου Καρπενησίου.

13.7. Δήμος Κτημενίων αποτελούμενος από τις κοινότητες: 1. Αγίας Τριάδος, 2. Αγίου Χαλαλόπου, 3. Δομιανών, 4. Πετραλώνων, 5. Χόχλιας, οι οποίες καταργούνται.

Έδρα του δήμου ορίζεται ο οικισμός Αγία Τριάδα της τέως κοινότητας Αγίας Τριάδος.

13.8. Δήμος Ποταμάς αποτελούμενος από τις κοινότητες: 1. Ανιάδας, 2. Δερματίου, 3. Καρίτης Καρπενησίου, 4. Κλαυσίου, 5. Μεγάλου Χωριού, 6. Μικρού Χωριού, 7. Μουζίλου, 8. Νοστήμου, 9. Συγκρέλλου, 10. Χελιδόνος, οι οποίες καταργούνται.

Έδρα του δήμου ορίζεται ο οικισμός Μεγάλο Χωριό της τέως κοινότητας Μεγάλου Χωριού.

13.9. Δήμος Προυσού αποτελούμενος από τις κοινότητες: 1. Αλεσπίων, 2. Ασπροπύργου, 3. Βελωπών, 4. Εσωχωριών, 5. Καστανέας, 6. Καταβόθρας, 7. Προδρόμου, 8. Προυσού, 9. Σαρκίνης, 10. Σταυροχωριού, 11. Τόρνου, οι οποίες καταργούνται.

Έδρα του δήμου ορίζεται ο οικισμός Προυσός της τέως κοινότητας Προυσού.

13.10. Δήμος Φουρνά αποτελούμενος από το δήμο Φουρνάς και τις κοινότητες: 1. Βράχας, 2. Κλειστού, οι οποίοι καταργούνται.

Έδρα του δήμου ορίζεται ο οικισμός Φουρνά του τέως δήμου Φουρνάς.

13.11. Δήμος Φραγκίστας αποτελούμενος από τις κοινότητες: 1. Ανατολικής Φραγκίστας, 2. Δυτικής Φραγκίστας, 3. Επισκοπής, 4. Μαραθιάς, 5. Παλαιοκατούνας, 6. Παλαιοχωριού, 7. Τριποτάμου, οι οποίες καταργούνται.

Έδρα του δήμου ορίζεται ο οικισμός Δυτική Φραγκίστα της τέως κοινότητας Φραγκίστας.

Β. Στον πιο πάνω Νομό δεν συντρέχει περίπτωση αναγνώρισης κοινότητας σε δήμο.

#### 14. ΝΟΜΟΣ ΖΑΚΥΝΘΟΥ

Α. Συνιστώνται οι κατωτέρω δήμοι:

14.1. Δήμος Αλικίων αποτελούμενος από τις κοινότητες: 1. Αγίου Δημητρίου, 2. Αλικανά, 3. Άνω Γερακαρίου, 4. Καλλιθέας, 5. Κατασταρίου, 6. Κάτω Γερακαρίου, 7. Μέσου Γερακαρίου, 8. Πηγαδακίων, 9. Σκουληκάδου, οι οποίες καταργούνται.

Έδρα του δήμου ορίζεται ο οικισμός Καταστάρι της τέως κοινότητας Κατασταρίου.

14.2. Δήμος Αρκαδίων αποτελούμενος από τις κοινότητες: 1. Αγίου Κηρύκου, 2. Βανάτου, 3. Καλιπάδου, 4. Κιμμέλης, 5. Πλάου, 6. Σαρακινάδου, 7. Τραγακίου, οι οποίες καταργούνται.

Έδρα του δήμου ορίζεται ο οικισμός Βανάτο της τέως κοινότητας Βανάτου.

14.3. Δήμος Αρτεμισίων αποτελούμενος από τις κοινότητες: 1. Αγίας Μαρίνης, 2. Αγίου Λέοντος, 3. Αγίων Πάντων, 4. Βουγιάτου, 5. Γαλάρου (Μεγάλου Γαλάρου), 6. Γυρίου, 7. Κουλωμένου (Αγίου Νικολάου), 8. Λαγκαδακίων, 9. Λαγωπόδου, 10. Λούχας, 11. Μαχαράδου, 12. Ρομπίου, 13. Φιολίτη, οι οποίες καταργούνται.

Έδρα του δήμου ορίζεται ο οικισμός Μαχαράδο της τέως κοινότητας Μαχαράδου.

14.4. Δήμος Ελατίων αποτελούμενος από τις κοινότητες: 1. Αναφωνήτριας, 2. Άνω Βολμίων, 3. Βολμίων, 4. Εξώ Χώρας, 5. Μαριών, 6. Ορθονιών, οι οποίες καταργούνται.

Έδρα του δήμου ορίζεται ο οικισμός Βολμίες της τέως κοινότητας Βολμίων.

14.5. Δήμος Ζακυνθίων αποτελούμενος από το δήμο: 1. Ζακυνθίων και τις κοινότητες: 1. Αμπελοκήπων, 2. Αργασίου, 3. Βασιλικού, 4. Γαϊτανίου, 5. Μποχάλης, οι οποίες καταργούνται.

Έδρα του δήμου ορίζεται ο οικισμός Ζάκυνθος του τέως δήμου Ζακυνθίων.

14.6. Δήμος Λαγανά αποτελούμενος από τις κοινότητες: 1. Αγαλά, 2. Καλαμακίου, 3. Κερίου, 4. Λιθακιάς, 5. Μουζακίου, 6. Παντοκράτορας, οι οποίες καταργούνται.

Έδρα του δήμου ορίζεται ο οικισμός Παντοκράτορας της τέως κοινότητας Παντοκράτορας.

Β. Στον πιο πάνω Νομό δεν συντρέχει περίπτωση αναγνώρισης κοινότητας σε δήμο.

#### 15. ΝΟΜΟΣ ΗΛΕΙΑΣ

Α. Συνιστώνται οι κατωτέρω δήμοι:

15.1. Δήμος Αλιφείρας αποτελούμενος από τις κοινότητες: 1. Αλιφείρας, 2. Αμυγδαλεών, 3. Βρεστού, 4. Καλλιθέας, 5. Λιβαδακίου, 6. Μυρωνίων, οι οποίες καταργούνται.

Έδρα του δήμου ορίζεται ο οικισμός Καλλιθέα της τέως κοινότητας Καλλιθέας.

15.2. Δήμος Αμαλιάδος αποτελούμενος από το δήμο Αμαλιάδος και τις κοινότητες: 1. Αγίου Δημητρίου, 2. Αγίου Ηλία Πληθίων, 3. Αμπελοκάμπου, 4. Αυγείου, 5. Γερακίου, 6. Δάφνης, 7. Δοφνωτίσης, 8. Δουναίων, 9. Ήλιδος, 10. Καλυβών Ήλιδος, 11. Καρδαμά, 12. Κέντρου, 13. Κεραμιδιάς, 14. Κρουονέρου, 15. Περιστερίου, 16. Ροβιάτας, 17. Σαβαλών, 18. Σωστίου, 19. Χαβαρίου, οι οποίες καταργούνται.

Έδρα του δήμου ορίζεται ο οικισμός Αμαλιάδα του τέως δήμου Αμαλιάδος.

15.3. Δήμος Ανδραβίδας αποτελούμενος από το δήμο Ανδραβίδας και τις κοινότητες: 1. Σταφιδοκάμπου, 2. Στρουσιού, οι οποίες καταργούνται.

Έδρα του δήμου ορίζεται ο οικισμός Ανδραβίδα του τέως δήμου Ανδραβίδας.

15.4. Δήμος Ανδριτσάινης αποτελούμενος από το δήμο Ανδριτσάινης και τις κοινότητες: 1. Δαφνούλας, 2. Δραγωγίου, 3. Θεισσάς, 4. Κουφοπούλου, 5. Λιγισταίνης, 6. Ματεσίου, 7. Ροβίων, 8. Σέκουλα, 9. Φαναρίου, οι οποίες καταργούνται.

Έδρα του δήμου ορίζεται ο οικισμός Ανδριτσάινα του τέως δήμου Ανδριτσάινης.

15.5. Δήμος Αρχαίας Ολυμπίας αποτελούμενος από το δήμο Αρχαίας Ολυμπίας και τις κοινότητες: 1. Ασπρων Σπιτών, 2. Βασιλακίου, 3. Ηρακλείας, 4. Καμένης, 5. Καυκωνίας, 6. Κλαδέου, 7. Κοσκινά, 8. Κρουονερίου, 9. Λιναριάς, 10. Λούβρου, 11. Μάγερα, 12. Μιράκας, 13. Μουριάς, 14. Ξηροκάμπου, 15. Πελοπίου, 16. Πεύκων, 17. Πλατάνου, 18. Πουρναρίου, 19. Σμίλας, 20. Στρεφίου, 21. Φλόκα, 22. Χελιδονίου, οι οποίες καταργούνται.

Έδρα του δήμου ορίζεται ο οικισμός Αρχαία Ολυμπία του τέως δήμου Αρχαίας Ολυμπίας.

15.6. Δήμος Βαρθολομιού αποτελούμενος από το δήμο Βαρθολομιού και τις κοινότητες: 1. Δημητρος, 2.

Καλυβίων Μυρτουντιών, 3. Λυγιάς, 4. Μάχου, οι οποίοι καταργούνται.

Έδρα του δήμου ορίζεται ο οικισμός Βαρθολομώ του τέως δήμου Βαρθολομιού.

15.7. Δήμος Βουπράσιος αποτελούμενος από τις κοινότητες: 1. Αετοράχης, 2. Βάρδας, 3. Καπελέτου, 4. Κουρτεσιού (Κουρτέση), 5. Μανολάδος, 6. Νεαπόλεως, 7. Νέας Μανολάδος, 8. Νησιού, 9. Ξενιών (Καλυβακίων), οι οποίες καταργούνται.

Έδρα του δήμου ορίζεται ο οικισμός Βάρδα της τέως κοινότητας Βάρδας.

15.8. Δήμος Βάλιακος αποτελούμενος από τις κοινότητες: 1. Αγγιδίου, 2. Αλφειούσης, 3. Ανεμοχωρίου, 4. Επαταλίου, οι οποίες καταργούνται.

Έδρα του δήμου ορίζεται ο οικισμός Επατάλιο της τέως κοινότητας Επαταλίου.

15.9. Δήμος Γαστούνης αποτελούμενος από το δήμο Γαστούνης και τις κοινότητες: 1. Καβάσλα, 2. Καρδιακαυτίου, 3. Κοροΐβου, 4. Λευκοχωρίου, 5. Παλαιοχωρίου, 6. Ρουπακίου, οι οποίοι καταργούνται.

Έδρα του δήμου ορίζεται ο οικισμός Γαστούνη του τέως δήμου Γαστούνης.

15.10. Δήμος Ζαχάρως αποτελούμενος από το δήμο Ζαχάρως και τις κοινότητες: 1. Αγίου Ηλία, 2. Αηλιάου, 3. Αρήνης, 4. Αρτέμιδας, 5. Γιαννίτοχωρίου, 6. Κακοβάτου, 7. Καλιδόνης, 8. Λεπρού, 9. Μακίστου, 10. Μηλέας, 11. Μίνθης, 12. Νεοχωρίου, 13. Ξηροχωρίου, 14. Πρασιδακίου, 15. Ροδιών, 16. Σμέρνας, 17. Σχίνων, 18. Ταξιαρχών, 19. Χρυσοχωρίου (Τρυπών), οι οποίοι καταργούνται.

Έδρα του δήμου ορίζεται ο οικισμός Ζαχάρω του τέως δήμου Ζαχάρως.

15.11. Δήμος Ιαρδάνου αποτελούμενος από τις κοινότητες: 1. Αγίων Αποστόλων, 2. Αλποχωρίου, 3. Βουνάργου, 4. Βροχίτης, 5. Κατσαρού, 6. Κορυφής, 7. Ξυλοκέρας, 8. Πρασίνου, 9. Φοναϊτίκων, οι οποίες καταργούνται.

Έδρα του δήμου ορίζεται ο οικισμός Βουνάργο της τέως κοινότητας Βουνάργου.

15.12. Δήμος Κάστρου - Κυλλήνης αποτελούμενος από τις κοινότητες: 1. Κάστρου, 2. Κάτω Παναγίας, 3. Κυλλήνης, 4. Νεοχωρίου Μυρτουντιών, οι οποίες καταργούνται.

Έδρα του δήμου ορίζεται ο οικισμός Κυλλήνη της τέως κοινότητας Κυλλήνης.

15.13. Δήμος Λαμπείας αποτελούμενος από τις κοινότητες: 1. Αστρά, 2. Λαμπείας, 3. Ορεινής, οι οποίες καταργούνται.

Έδρα του δήμου ορίζεται ο οικισμός Λάμπεια της τέως κοινότητας Λαμπείας.

15.14. Δήμος Λασιώνος αποτελούμενος από τις κοινότητες: 1. Αγίας Κυριακής, 2. Αγίας Τριάδος, 3. Αντρονίου, 4. Κακοταριού, 5. Κρυόβρυσης, 6. Τσιπιανών, οι οποίες καταργούνται.

Έδρα του δήμου ορίζεται ο οικισμός Πανόπουλο της τέως κοινότητας Αντρονίου.

15.15. Δήμος Λεχαινών αποτελούμενος από το δήμο Λεχαινών και τις κοινότητες: 1. Αρετής, 2. Μυρσίνης, οι οποίοι καταργούνται, καθώς και από τους συνοικισμούς:

1. Άγιος Χαράλαμπος της κοινότητας Μελίσσης, 2. Μέλισσα της κοινότητας Μελίσσης, 3. Μπόρσιον της κοινότητας Μελίσσης, οι οποίοι αποσπώνται από αυτήν.

Έδρα του δήμου ορίζεται ο οικισμός Λεχαινά του τέως δήμου Λεχαινών.

15.16. Δήμος Πηνειάς αποτελούμενος από τις κοινότητες: 1. Αγνάντων, 2. Αγραπιδοχωρίου, 3. Ανθώνος, 4. Αυγής, 5. Βελανιδίου, 6. Βουλιαγμένης, 7. Εφύρας, 8. Κάμπου, 9. Λαγανά, 10. Λάτα, 11. Λουκά, 12. Μαζαρακίου, 13. Οινόης, 14. Ροδιάς, 15. Σμποπούλου, 16. Σκλίβας, οι οποίες καταργούνται.

Έδρα του δήμου ορίζεται ο οικισμός Σπόπουλο της τέως κοινότητας Σμποπούλου.

15.17. Δήμος Πύργου αποτελούμενος από το δήμο Πύργου και τις κοινότητες: 1. Αγίου Γεωργίου, 2. Αγίου Ηλία Πύργου, 3. Αγίου Ιωάννου, 4. Αμπελώνος, 5. Βαρβασαίνης, 6. Βυπναϊκών, 7. Γρανιτσαϊκών, 8. Ελαιώνος, 9. Κατακόλου, 10. Κολιρίου, 11. Κορακοχωρίου, 12. Λασταϊκών, 13. Λεβεντοχωρίου, 14. Μυρτέας, 15. Παλαιοβαρβασαίνης, 16. Σαλμώνης, 17. Σκαφιδιάς, 18. Σκουροχωρίου, οι οποίοι καταργούνται.

Έδρα του δήμου ορίζεται ο οικισμός Πύργος του τέως δήμου Πύργου.

15.18. Δήμος Σκιλλούντος αποτελούμενος από το δήμο Κρεστένων και τις κοινότητες: 1. Βρίνας, 2. Γραϊκα, 3. Γρύλλου, 4. Δισσέλλων, 5. Καλλικώμου, 6. Καλυφακίων, 7. Κάτω Σαμικού, 8. Μακρσιών, 9. Πλαπάνας, 10. Πλουτοχωρίου, 11. Ραχών, 12. Σαμικού, 13. Σκιλλουντίας, 14. Τρυπητής, 15. Φρίξης, οι οποίοι καταργούνται.

Έδρα του δήμου ορίζεται ο οικισμός Κρέστενα του τέως δήμου Κρεστένων.

15.19. Δήμος Τραγανού αποτελούμενος από τις κοινότητες: 1. Αγίας Μαύρας, 2. Τραγανού, οι οποίες καταργούνται, καθώς και από το συνοικισμό Σμίζα της κοινότητας Μελίσσης, ο οποίος αποσπάται από αυτήν.

Έδρα του δήμου ορίζεται ο οικισμός Τραγανό της τέως κοινότητας Τραγανού.

15.20. Δήμος Φιγαλείας αποτελούμενος από τις κοινότητες: 1. Κρουονερίου, 2. Νέας Φιγαλείας, 3. Περιβολίων, 4. Πετραλώνων, 5. Στομιού, 6. Φιγαλείας, οι οποίες καταργούνται.

Έδρα του δήμου ορίζεται ο οικισμός Νέα Φιγαλεία της τέως κοινότητας Νέας Φιγαλείας.

15.21. Δήμος Φολόης αποτελούμενος από τις κοινότητες: 1. Αχλαδίνης, 2. Δούκα, 3. Κούμανη, 4. Λάλα, 5. Μηλεών, 6. Νεμούτας, 7. Νεραΐδας, 8. Περσαινης, 9. Φολόης, οι οποίες καταργούνται.

Έδρα του δήμου ορίζεται ο οικισμός Λάλα της τέως κοινότητας Λάλα.

15.22. Δήμος Ωλένης αποτελούμενος από τις κοινότητες: 1. Αγίας Άννης, 2. Αρβανίτη, 3. Γουμέρου, 4. Καράτουλα, 5. Καρούας, 6. Κλινιδιάς, 7. Κουτσοχέρας, 8. Λανθίου, 9. Λαντζοίου, 10. Μαγούλας, 11. Μουζακίου, 12. Πεύκης, 13. Σοπίου, 14. Χαριάς, 15. Χεμαδίου, 16. Ωλένης, οι οποίες καταργούνται.

Έδρα του δήμου ορίζεται ο οικισμός Καράτουλα της τέως κοινότητας Καράτουλα.

Β. Στον πιο πάνω Νομό δεν συντρέχει περίπτωση αναγνώρισης κοινότητας σε δήμο.



## 16. ΝΟΜΟΣ ΗΜΑΘΙΑΣ

Α. Συνιστώνται οι κατωτέρω δήμοι:

16.1. Δήμος Αλεξάνδρειας αποτελούμενος από το δήμο Αλεξάνδρειας και τις κοινότητες: 1. Βρυσακίου, 2. Καμποχωρίου, 3. Λουτρού, 4. Νεοχωρίου, 5. Νησιού, οι οποίοι καταργούνται.

Έδρα του δήμου ορίζεται ο οικισμός Αλεξάνδρεια του τέως δήμου Αλεξάνδρειας.

16.2. Δήμος Ανθεμίων αποτελούμενος από τις κοινότητες: 1. Επισκοπής Νάουσας, 2. Κοπανού, 3. Λευκαδίων, 4. Μαρίνης, 5. Μονοσπίτων, 6. Χαριέσσης, οι οποίες καταργούνται.

Έδρα του δήμου ορίζεται ο οικισμός Κοπανός της τέως κοινότητας Κοπανού.

16.3. Δήμος Αντιγονιδών αποτελούμενος από τις κοινότητες: 1. Επισκοπής, 2. Καβασίων, 3. Κεφαλοχωρίου, 4. Ξεχασμένης, 5. Παλαιού Σκυλλιτσίου, 6. Σταυρού, οι οποίες καταργούνται.

Έδρα του δήμου ορίζεται ο οικισμός Καβάσιλα της τέως κοινότητας Καβασίων.

16.4. Δήμος Αποστόλου Παύλου αποτελούμενος από τις κοινότητες: 1. Διαβατού, 2. Κοιλούρας, 3. Λικόγιαννης, 4. Μακροχωρίου, 5. Νέας Νικομηδείας, οι οποίες καταργούνται.

Έδρα του δήμου ορίζεται ο οικισμός Μακροχώρι της τέως κοινότητας Μακροχωρίου.

16.5. Δήμος Βεργίνας αποτελούμενος από τις κοινότητες: 1. Βεργίνης, 2. Παλαπτισίων, 3. Συκέας, οι οποίες καταργούνται, καθώς και από το συνοικισμό Μετάχιο Προδρόμου της κοινότητας Αγίας Βαρβάρας, ο οποίος αποσπάται από αυτήν.

Έδρα του δήμου ορίζεται ο οικισμός Βεργίνα της τέως κοινότητας Βεργίνης.

16.6. Δήμος Βέροιας αποτελούμενος από το δήμο Βέροιας και τις κοινότητες: 1. Γεωργιανών, 2. Καστανέας, 3. Κάτω Βερμίου, 4. Κουμαριάς, 5. Ράχης, 6. Τριποτάμου, οι οποίοι καταργούνται, καθώς και από τους συνοικισμούς Αγία Βαρβάρα, Άμμος, Ασύματα, Προφήτης Ηλίας της κοινότητας Αγίας Βαρβάρας, οι οποίοι αποσπώνται από αυτήν.

Έδρα του δήμου ορίζεται ο οικισμός Βέροια του τέως δήμου Βέροιας.

16.7. Δήμος Δοβρά αποτελούμενος από τις κοινότητες: 1. Αγίας Μαρίνης, 2. Αγίου Γεωργίου, 3. Πατρίδος, 4. Τριλόφου, 5. Φυτείας, οι οποίες καταργούνται.

Έδρα του δήμου ορίζεται ο οικισμός Άγιος Γεώργιος της τέως κοινότητας Αγίου Γεωργίου.

16.8. Δήμος Μακεδονίδος αποτελούμενος από τις κοινότητες: 1. Δασκίου, 2. Πολυδένδρου, 3. Ριζωμάτων, 4. Σφηκιάς, οι οποίες καταργούνται.

Έδρα του δήμου ορίζεται ο οικισμός Ριζώματα της τέως κοινότητας Ριζωμάτων.

16.9. Δήμος Μελίκης αποτελούμενος από το δήμο Μελίκης και τις κοινότητες: 1. Αγκαθιάς, 2. Κυψέλης, 3. Προδρόμου, οι οποίοι καταργούνται.

Έδρα του δήμου ορίζεται ο οικισμός Μελίκη του τέως δήμου Μελίκης.

16.10. Δήμος Νάουσας αποτελούμενος από το δήμο Ναούσης και τις κοινότητες: 1. Αρκαχωρίου, 2. Γιαννακοχωρίου, 3. Ροδοχωρίου, 4. Στενημάχου, οι οποίοι καταργούνται.

Έδρα του δήμου ορίζεται ο οικισμός Νάουσα του τέως δήμου Ναούσης.

16.11. Δήμος Πλατέος αποτελούμενος από το δήμο Πλατέος και τις κοινότητες: 1. Κλειδίου, 2. Κορυφής, 3. Πλατάνου, 4. Πρασινάδας, 5. Τρικάλων, οι οποίοι καταργούνται.

Έδρα του δήμου ορίζεται ο οικισμός Πλατύ του τέως δήμου Πλατέος.

Β. Στον πιο πάνω Νομό δεν συντρέχει περίπτωση αναγνώρισης κοινότητας σε δήμο.

Γ. Στο δήμο Ειρηνούπολης δεν επέρχεται καμία μεταβολή.

## 17. ΝΟΜΟΣ ΗΡΑΚΛΕΙΟΥ

Α. Συνιστώνται οι κατωτέρω δήμοι:

17.1. Δήμος Αγίας Βαρβάρας αποτελούμενος από τις κοινότητες: 1. Αγίας Βαρβάρας, 2. Αγίου Θωμά, 3. Άνω Μουλέων, 4. Δουλίου, 5. Λορανίου, 6. Μεγάλης Βρύσης, 7. Πρινιά, οι οποίες καταργούνται.

Έδρα του δήμου ορίζεται ο οικισμός Αγία Βαρβάρα της τέως κοινότητας Αγίας Βαρβάρας.

17.2. Δήμος Αρκαλοχωρίου αποτελούμενος από το δήμο Αρκαλοχωρίου και τις κοινότητες: 1. Γαρίπας, 2. Δεματίου, 3. Ινίου, 4. Καραβάδου, 5. Κασάνου, 6. Καστελλιανών, 7. Λευκοχωρίου, 8. Νιπιδιτού, 9. Παναγίας, 10. Πανοράματος, 11. Παρτίρων, 12. Σκινιά, οι οποίοι καταργούνται.

Έδρα του δήμου ορίζεται ο οικισμός Αρκαλοχώρι του τέως δήμου Αρκαλοχωρίου.

17.3. Δήμος Αρχανών αποτελούμενος από το δήμο Αρχανών και την κοινότητα Κάτω Αρχανών, οι οποίοι καταργούνται.

Έδρα του νέου δήμου ορίζεται ο οικισμός Αρχάνες του τέως δήμου Αρχανών.

17.4. Δήμος Αστερουσιών, αποτελούμενος από τις κοινότητες: 1. Αχεντριά, 2. Εθιάς, 3. Κελυβίων, 4. Λιγορτύνου, 5. Μεσοχωρίου, 6. Παρανύμφων, 7. Προτοριών, 8. Πύργου, 9. Τεφελίου, 10. Χάρακος, 11. Χαρακίου, οι οποίες καταργούνται.

Έδρα του νέου δήμου ορίζεται ο οικισμός Πύργος της τέως κοινότητας Πύργου.

17.5. Δήμος Βιάννου αποτελούμενος από τις κοινότητες: 1. Αγίου Βασιλείου, 2. Αμρά, 3. Άνω Βιάννου, 4. Αφρατίου, 5. Βαχού, 6. Εμπάρου, 7. Καλαμίου, 8. Κάτω Βιάννου, 9. Κάτω Σύμης, 10. Κεφαλοβρυσιού, 11. Μάρθας, 12. Μιλλιαράδων, 13. Ξενιάκου, 14. Πεύκου, 15. Συκολόγου, 16. Χόνδρου, οι οποίες καταργούνται.

Έδρα του νέου δήμου ορίζεται ο οικισμός Άνω Βιάννος της τέως κοινότητας Άνω Βιάννος.

17.6. Δήμος Γαζίου αποτελούμενος από το δήμο Γαζίου και τις κοινότητες: 1. Αχλάδας, 2. Ραδιάς, 3. Φόδελε, οι οποίοι καταργούνται.

Έδρα του νέου δήμου ορίζεται ο οικισμός Γάζιο του τέως δήμου Γαζίου.

17.7. Δήμος Γοργολαίτη αποτελούμενος από τις κοινότητες: 1. Αγίου Μύρωνος, 2. Άνω Αστών, 3. Κάτω Αστών, 4. Πενταμοδίου, 5. Πετροκεφάλου, 6. Πυργούς, οι οποίες καταργούνται.

Έδρα του νέου δήμου ορίζεται ο οικισμός Άγιος Μύρων της τέρως κοινότητας Αγίου Μύρωνος.

17.8. Δήμος Γόρτυνας αποτελούμενος από τις κοινότητες: 1. Αγίων Δέκα, 2. Αγίου Κυρίλλου, 3. Αμπελοζού, 4. Απεσκαρίου, 5. Βαγιονιάς, 6. Βασιλικής, 7. Βασιλικών Ανωγείων, 8. Γκαγκαλών, 9. Μητροπόλεως, 10. Μκαούς, 11. Πλατάνου, 12. Πλώρας, 13. Χουστουλιανών, οι οποίες καταργούνται.

Έδρα του νέου δήμου ορίζεται ο οικισμός Άγιοι Δέκα της τέρως κοινότητας Αγίων Δέκα.

17.9. Δήμος Γουβών αποτελούμενος από το δήμο Γουβών και τις κοινότητες: 1. Ανωπόλεως, 2. Επάνω Βαθείας, 3. Ελαίας, 4. Κάτω Βαθείας, οι οποίες καταργούνται.

Έδρα του νέου δήμου ορίζεται ο οικισμός Γούβες του τέρως δήμου Γουβών.

17.10. Δήμος Επισκοπής αποτελούμενος από τις κοινότητες: 1. Αϊτανίων, 2. Γαίφας, 3. Επισκοπής, 4. Καινούργιου Χωριού, 5. Σγουροκεφαλίου, οι οποίες καταργούνται.

Έδρα του νέου δήμου ορίζεται ο οικισμός Επισκοπή της τέρως κοινότητας Επισκοπής.

17.11. Δήμος Ζαρού αποτελούμενος από τις κοινότητες: 1. Βοριζίων, 2. Ζαρού, 3. Μορονίου, οι οποίες καταργούνται.

Έδρα του νέου δήμου ορίζεται ο οικισμός Ζαρός της τέρως κοινότητας Ζαρού.

17.12. Δήμος Ηρακλείου αποτελούμενος από το δήμο Ηρακλείου και τις κοινότητες: 1. Βουτών, 2. Δαφνέ, 3. Σκαλανίου, 4. Σταυρακίων, οι οποίες καταργούνται.

Έδρα του νέου δήμου ορίζεται ο οικισμός Ηράκλειο του τέρως δήμου Ηρακλείου.

17.13. Δήμος Θραψανού αποτελούμενος από τις κοινότητες: 1. Βόνης, 2. Ζωφόρων, 3. Θραψανού, 4. Σαμπά, οι οποίες καταργούνται.

Έδρα του νέου δήμου ορίζεται ο οικισμός Θραψανός της τέρως κοινότητας Θραψανού.

17.14. Δήμος Καστελλίου αποτελούμενος από το δήμο Καστελλίου και τις κοινότητες: 1. Αμαριανού, 2. Αποστόλων, 3. Αρχαγγέλου, 4. Ασκών, 5. Ευαγγελισμού, 6. Κασταμονίτης, 7. Λυττού (Ξυδά), 8. Μαθιάς, 9. Σμαρίου, οι οποίες καταργούνται.

Έδρα του νέου δήμου ορίζεται ο οικισμός Καστέλλι του τέρως δήμου Καστελλίου.

17.15. Δήμος Κόφινα αποτελούμενος από τις κοινότητες: 1. Άνω Ακρίων, 2. Ασημίου, 3. Διονυσίου, 4. Λουρών, 5. Σοκαρά, 6. Σταβίων, 7. Στερνών, 8. Στόλων, οι οποίες καταργούνται.

Έδρα του νέου δήμου ορίζεται ο οικισμός Ασημί της τέρως κοινότητας Ασημίου.

17.16. Δήμος Κρουσώνα αποτελούμενος από τις κοινότητες: 1. Κορφών, 2. Κρουσώνας, 3. Λουτρακίου, 4. Σάρχου, οι οποίες καταργούνται.

Έδρα του νέου δήμου ορίζεται ο οικισμός Κρουσώνας της τέρως κοινότητας Κρουσώνας.

17.17. Δήμος Μαλιών αποτελούμενος από το δήμο Μαλιών και την κοινότητα Μοχού, οι οποίοι καταργούνται.

Έδρα του νέου δήμου ορίζεται ο οικισμός Μάλια του τέρως δήμου Μαλιών.

17.18. Δήμος Μοιρών αποτελούμενος από το δήμο Μοιρών και τις κοινότητες: 1. Αληθινής, 2. Αντσακίου, 3. Καστελλίου, 4. Κουσέ, 5. Περιού, 6. Πετροκεφαλίου, 7. Πηγαϊδακίων, 8. Πόμπιας, 9. Ρουφά, 10. Σκουρβούλων, οι οποίες καταργούνται.

Έδρα του νέου δήμου ορίζεται ο οικισμός Μοίρες του τέρως δήμου Μοιρών.

17.19. Δήμος Νέας Αλικαρνασσού αποτελούμενος από το δήμο Νέας Αλικαρνασσού και την κοινότητα Καλλιθέας, οι οποίες καταργούνται.

Έδρα του νέου δήμου ορίζεται ο οικισμός Αλικαρνασσός του τέρως δήμου Νέας Αλικαρνασσού.

17.20. Δήμος Ν. Καζαντζάκη αποτελούμενος από το δήμο Ν. Καζαντζάκη και τις κοινότητες: 1. Δαμανίων, 2. Μεταξοχωρίου, οι οποίες καταργούνται.

Έδρα του νέου δήμου ορίζεται ο οικισμός Πεζά του τέρως δήμου Ν. Καζαντζάκη.

17.21. Δήμος Τετραχωρίου αποτελούμενος από τις κοινότητες: 1. Αυγενικής, 2. Βενεράτου, 3. Κερασιών, 4. Σίβας, οι οποίες καταργούνται.

Έδρα του νέου δήμου ορίζεται ο οικισμός Βενεράτο της τέρως κοινότητας Βενεράτου.

17.22. Δήμος Τυλίσου αποτελούμενος από τις κοινότητες: 1. Αηδόνοχωρίου, 2. Αστυρακίου, 3. Γωνιών, 4. Δαμάστας, 5. Καμαρίου, 6. Καμαριώτου, 7. Κεραμουτσίου, 8. Μαράθου, 9. Μονής, 10. Τυλίσου, οι οποίες καταργούνται.

Έδρα του νέου δήμου ορίζεται ο οικισμός Τύλισος της τέρως κοινότητας Τυλίσου.

17.23. Δήμος Τυμπακίου αποτελούμενος από το δήμο Τυμπακίου και τις κοινότητες: 1. Βώρων, 2. Γρηγορίας, 3. Καμαρών, 4. Καμπλαρίου, 5. Κλήματος, 7. Λαγολίου, 8. Μαγαρικαρίου, 9. Πιτσιδίων, 10. Σίβα, 11. Φανερωμένης, οι οποίες καταργούνται.

Έδρα του νέου δήμου ορίζεται ο οικισμός Τυμπάκι του τέρως δήμου Τυμπακίου.

17.24. Δήμος Χερσονήσου αποτελούμενος από τις κοινότητες: 1. Αβδού, 2. Γωνιών, 3. Κεράς, 4. Λιμένος Χερσονήσου, 5. Ποταμιών, 6. Χερσονήσου, οι οποίες καταργούνται.

Έδρα του δήμου ορίζεται ο οικισμός Λιμένος Χερσονήσου της τέρως κοινότητας Χερσονήσου.

Β. Στον πιο πάνω Νομό δεν συντρέχει περίπτωση αναγνώρισης κοινότητας σε δήμο.

Γ. Στους δήμους: 1. Ρούβα και 2. Τεμένους δεν επέρχεται μεταβολή.

## 18. ΝΟΜΟΣ ΘΕΣΠΡΩΤΙΑΣ

Α. Συνιστώνται οι κατωτέρω δήμοι και κοινότητες:

18.1. Δήμος Αχέροντα αποτελούμενος από τις κοινότητες: 1. Γαρδικίου, 2. Γλυκής, 3. Σκανδάλου, 4. Χόικας, οι οποίες καταργούνται.

Έδρα του δήμου ορίζεται ο οικισμός Γαρδικι της τέρως

κοινότητας Γαρδικίου.

18.2. Δήμος Ηγουμενίτσας αποτελούμενος από το δήμο Ηγουμενίτσας (πλην του συνοικισμού Δράμιστα) και τις κοινότητες: 1. Αγίας Μαρίας, 2. Αγίου Βλασίου, 3. Γρακχωρίου, 4. Καστρίου, 5. Κρούβρουσης, 6. Λαδοχωρίου, 7. Μαυρούδιου, 8. Νέας Σιλευκίας, οι οποίες καταργούνται.

Έδρα του δήμου ορίζεται ο οικισμός Ηγουμενίτσα του τόως δήμου Ηγουμενίτσας.

18.3. Δήμος Μαργαρίτιου αποτελούμενος από τις κοινότητες: 1. Ελευθερίου, 2. Καστερίου, 3. Καταβόθρας, 4. Μαζαρακιάς, 5. Μαργαρίτιου, 6. Παπαβασιλείου, οι οποίες καταργούνται, καθώς και από το συνοικισμό Μεσοβουνίου της κοινότητας Αμπελιάς, ο οποίος αποσπάζεται από αυτήν.

Έδρα του δήμου ορίζεται ο οικισμός Μαργαρίτι της τόως κοινότητας Μαργαρίτιου.

18.4. Δήμος Παραμυθιάς αποτελούμενος από το δήμο Παραμυθιάς και τις κοινότητες: 1. Αγίας Κυριακής, 2. Αμπελιάς (πλην του συνοικισμού Μεσοβουνίου), 3. Γκρικας, 4. Ελασσάς, 5. Ζερβοχωρίου, 6. Καλλιέας, 7. Καρβουναρίου, 8. Καστίου, 9. Κουσταλλοπηγής, 10. Νεοχωρίου, 11. Ξηρολοφου, 12. Παγκρατών, 13. Πέντε Εκκλησιών, 14. Πετουσίου, 15. Πετροβίτσας, 16. Πλακωτής, 17. Πολυδρόσου, 18. Προδρομίου, 19. Σαλονίκης, 20. Σεβαστού, 21. Χρυσουλής, 22. Ψάκας, οι οποίες καταργούνται.

Έδρα του δήμου ορίζεται ο οικισμός Παραμυθιά του τόως δήμου Παραμυθιάς.

18.5. Δήμος Παραποτάμου αποτελούμενος από το δήμο Παραποτάμου και την κοινότητα Κερκιανή, οι οποίες καταργούνται, καθώς και από τους συνοικισμούς Γεροπλάτανου της κοινότητας Πηγαδουλίων και Δράμιστα του δήμου Ηγουμενίτσας, οι οποίοι αποσπάζονται από αυτούς.

Έδρα του δήμου ορίζεται ο οικισμός Παραποτάμου του τόως δήμου Παραποτάμου.

18.6. Δήμος Σαγιαδάς αποτελούμενος από τις κοινότητες: 1. Ασπροκκλησίου, 2. Καστρίνης, 3. Ραγίου, 4. Σαγιαδάς, 5. Σέρβτου, οι οποίες καταργούνται.

Έδρα του δήμου ορίζεται ο οικισμός Ασπροκκλησίου της τόως κοινότητας Ασπροκκλησίου.

18.7. Δήμος Συβότων αποτελούμενος από τις κοινότητες: 1. Αργυροτόπου, 2. Πλαταριάς, 3. Συβότων, 4. Φασκουηλιάς, οι οποίες καταργούνται.

Έδρα του δήμου ορίζεται ο οικισμός Πλαταριά της τόως κοινότητας Πλαταριάς.

18.8. Δήμος Φιλιατών αποτελούμενος από το δήμο Φιλιατών και τις κοινότητες: 1. Αγίου Νικολάου, 2. Αγίων Πόντων, 3. Αετού, 4. Αμπελώνος, 5. Αναβρυτού, 6. Αχλαδέας, 7. Βαβορείου, 8. Βουσέλλας, 9. Γαρδικίου (Αγίου Γεωργίου), 10. Γερομερίου, 11. Γολαί, 12. Καλλιθέας, 13. Κάτω Ξεχωρού, 14. Κεραμίτσας, 15. Κερασχωρίου, 16. Κεφαλοχωρίου, 17. Κοκκινιάς, 18. Κοκκινόδωρου, 19. Κουρεμαδίου, 20. Κρινερίου, 21. Κυπαρίσσου, 22. Λεπτοκαρυάς, 23. Λιάς, 24. Λίτσας, 25. Μαλούνιου, 26. Μηλέας, 27. Πιχάριου, 28. Πιλάσκου, 29. Παλαυχωρίου, 30. Παλαμιά, 31. Πλαίσου, 32. Πλατόνου, 33. Πηγαδουλίων, 34. Ραβενής, 35. Ριζού, 36. Σιδέρης, 37. Τρακορύφου, 38. Τσαμαντά, 39. Φανε-

ρομένης, 40. Φοινίκου, 41. Χαραυγής, οι οποίες καταργούνται.

Έδρα του δήμου ορίζεται ο οικισμός Φιλιάς του τόως δήμου Φιλιατών.

18.9. Κοινότητα Σουλίου αποτελούμενη από τις κοινότητες: 1. Αυλότοπου, 2. Κουκουλιών, 3. Σαμονιάς, 4. Τσανγαρίου, 5. Φροσύνης, οι οποίες καταργούνται.

Έδρα της κοινότητας ορίζεται ο οικισμός Σαμονιάς της τόως κοινότητας Σαμονιάς.

Β. Στον πιο πάνω Νομό δεν συντρέχει περίπτωση αναγνώρισης κοινότητας σε δήμο.

Γ. Στην κοινότητα Πέρδικας δεν επέρχεται μεταβολή.

## 19. ΝΟΜΟΣ ΘΕΣΣΑΛΟΝΙΚΗΣ

Α. Συνιστώνται οι κατωτέρω δήμοι και κοινότητες:

19.1. Δήμος Αγίου Αθανασίου αποτελούμενος από το δήμο Αγίου Αθανασίου και τις κοινότητες: 1. Αγγιάλου, 2. Βαθυλάκκου, 3. Γεφύρας, 4. Νέας Μεσημβρίας, 5. Ξηροχωρίου, οι οποίες καταργούνται.

Έδρα του δήμου ορίζεται ο οικισμός Άγιος Αθανάσιος του τόως δήμου Αγίου Αθανασίου.

19.2. Δήμος Αγίου Γεωργίου αποτελούμενος από τις κοινότητες: 1. Ασπροβάλας, 2. Βρασάνων, οι οποίες καταργούνται.

Έδρα του δήμου ορίζεται ο οικισμός Ασπροβάλας της τόως κοινότητας Ασπροβάλας.

19.3. Δήμος Αξίου αποτελούμενος από τις κοινότητες: 1. Βραχός, 2. Κυμίνων, 3. Νέου Μαλγαράων, οι οποίες καταργούνται.

Έδρα του δήμου ορίζεται ο οικισμός Κύμινο της τόως κοινότητας Κυμίνων.

19.4. Δήμος Απολλωνίας αποτελούμενος από τις κοινότητες: 1. Αλιπεππουχιάς, 2. Νέας Απολλωνίας, 3. Νικητηρίου, 4. Περιστερώνας, 5. Σίβου, οι οποίες καταργούνται.

Έδρα του δήμου ορίζεται ο οικισμός Νέα Απολλωνία της τόως κοινότητας Νέας Απολλωνίας.

19.5. Δήμος Αρεθούσας αποτελούμενος από τις κοινότητες: 1. Αρεθούσας, 2. Μευρούδας, 3. Σκεπαστού, 4. Στεφανικών, 5. Φιλαδέφειου, οι οποίες καταργούνται.

Έδρα του δήμου ορίζεται ο οικισμός Αρεθούσα της τόως κοινότητας Αρεθούσας.

19.6. Δήμος Ασπέρου αποτελούμενος από τις κοινότητες: 1. Ασπέρου, 2. Κοιθίας, οι οποίες καταργούνται.

Έδρα του δήμου ορίζεται ο οικισμός Άσπερο της τόως κοινότητας Ασπέρου.

19.7. Δήμος Βασιλικών αποτελούμενης από τις κοινότητες: 1. Αγίας Παρασκευής, 2. Αγίου Αντωνίου, 3. Βασιλικών, 4. Λιβαδίου, 5. Περιστεράς, 6. Σουρωτής, οι οποίες καταργούνται.

Έδρα του δήμου ορίζεται ο οικισμός Βασιλικά της τόως κοινότητας Βασιλικών.

19.8. Δήμος Οσσηκού αποτελούμενος από τις κοινότητες: 1. Βερτίσκου, 2. Εξολόφου, 3. Λοφίου, 4. Όσσης, οι οποίες καταργούνται.

Έδρα του δήμου ορίζεται ο οικισμός Όσσα της τόως κοινότητας Όσσης.

19.9. Δήμος-Εγνατίας αποτελούμενος από τις κοινότητες: 1. Νυμφοπέτρας, 2. Προφήτου, 3. Σχολαρίου, 4. Ευαγγελισμού, οι οποίες καταργούνται.

Έδρα του δήμου ορίζεται ο οικισμός Προφήτης της τέως κοινότητας Προφήτου.

19.10. Δήμος Επανομής αποτελούμενος από το δήμο Επανομής και την κοινότητα Μεσημερίου, οι οποίοι καταργούνται.

Έδρα του δήμου ορίζεται ο οικισμός Επανομή του τέως δήμου Επανομής.

19.11. Δήμος Εχεδώρου αποτελούμενος από τους δήμους: 1. Ιωνίας, 2. Σίνδου και την κοινότητα Καλοχωρίου, οι οποίες καταργούνται.

Έδρα του δήμου ορίζεται ο οικισμός Σίνδος του τέως δήμου Σίνδου.

19.12. Δήμος Θερμαϊκού αποτελούμενος από τις κοινότητες: 1. Αγίας Τριάδος, 2. Νέων Επιβατών, 3. Περαίας, οι οποίες καταργούνται.

Έδρα του δήμου ορίζεται ο οικισμός Περαία της τέως κοινότητας Περαίας.

19.13. Δήμος Θέρμης αποτελούμενος από το δήμο Θέρμης και τις κοινότητες: 1. Νέας Ραιδεστού, 2. Νέου Ρυσιού, 3. Ταγαράδων, οι οποίες καταργούνται.

Έδρα του δήμου ορίζεται ο οικισμός Θέρμη του τέως δήμου Θέρμης.

19.14. Δήμος Καλλιθέας αποτελούμενος από τις κοινότητες: 1. Μεσαίου, 2. Νέας Φιλαδελφείας, 3. Νεοχωρούδας, 4. Πεγυτάλφου, οι οποίες καταργούνται.

Έδρα του δήμου ορίζεται ο οικισμός Πεντάλοφο της τέως κοινότητας Πεντάλοφου.

19.15. Δήμος Καλλινδοίων αποτελούμενος από τις κοινότητες: 1. Αδάμ, 2. Ζαγκλιβερίου, 3. Καλαμωτού, 4. Πετροκερασιών, 5. Σαρακήνας, οι οποίες καταργούνται.

Έδρα του δήμου ορίζεται ο οικισμός Ζαγκλιβέρη της τέως κοινότητας Ζαγκλιβερίου.

19.16. Δήμος Κορωνείας αποτελούμενος από τις κοινότητες: 1. Αγίου Βασιλείου, 2. Αρδαμερίου, 3. Βασιλουδίου, 4. Γερακαρούς, 5. Λαγκαδικίων, οι οποίες καταργούνται.

Έδρα του δήμου ορίζεται ο οικισμός Γερακαρού της τέως κοινότητας Γερακαρούς.

19.17. Δήμος Κουφαλίων αποτελούμενος από το δήμο Κουφαλίων και την κοινότητα Προχώματός, οι οποίες καταργούνται.

Έδρα του δήμου ορίζεται ο οικισμός Κουφάλια του τέως δήμου Κουφαλίων.

19.18. Δήμος Λαγκαδά αποτελούμενος από το δήμο Λαγκαδά και τις κοινότητες: 1. Αναλήψεως, 2. Ηρακλείου, 3. Καβαλλαρίου, 4. Κολχικού, 5. Λαγυνών, 6. Περιβολαίου, 7. Χρυσουλής, οι οποίες καταργούνται.

Έδρα του δήμου ορίζεται ο οικισμός Λαγκαδά του τέως δήμου Λαγκαδά.

19.19. Δήμος Λαχανά αποτελούμενος από τις κοινότητες: 1. Καρτερών, 2. Λαχανά, 3. Λευκοχωρίου, 4. Νικοπόλεως, 5. Ξυλοπόλεως, οι οποίες καταργούνται.

Έδρα του δήμου ορίζεται ο οικισμός Ξυλόπολη της

τέως κοινότητας Ξυλοπόλεως.

19.20. Δήμος Μαδύτου αποτελούμενος από τις κοινότητες: 1. Απολλωνίας, 2. Νέας Μαδύτου, 3. Μοδίου, οι οποίες καταργούνται.

Έδρα του δήμου ορίζεται ο οικισμός Μάδυτο της τέως κοινότητας Νέας Μαδύτου.

19.21. Δήμος Μηχανιώνας αποτελούμενος από το δήμο Νέας Μηχανιώνας και την κοινότητα Αγγελοχωρίου, οι οποίες καταργούνται.

Έδρα του δήμου ορίζεται ο οικισμός Νέα Μηχανιώνα του τέως δήμου Νέας Μηχανιώνας.

19.22. Δήμος Μίκρας αποτελούμενος από τις κοινότητες: 1. Καρδιάς, 2. Κάτω Σχολαρίου, 3. Πλαγιαρίου, 4. Τριλόφου, οι οποίες καταργούνται.

Έδρα του δήμου ορίζεται ο οικισμός Τρίλοφο της τέως κοινότητας Τριλόφου.

19.23. Δήμος Μυγδονίας αποτελούμενος από τις κοινότητες: 1. Δρυμού, 2. Λητής, 3. Μελισσοχωρίου, οι οποίες καταργούνται.

Έδρα του δήμου ορίζεται ο οικισμός Λητή της τέως κοινότητας Λητής.

19.24. Δήμος Ρεντίνας αποτελούμενος από τις κοινότητες: 1. Άνω Σταυρού, 2. Βόλβης, 3. Σταυρού, οι οποίες καταργούνται.

Έδρα του δήμου ορίζεται ο οικισμός Σταυρός της τέως κοινότητας Σταυρού.

19.25. Δήμος Σοχού αποτελούμενος από το δήμο Σοχού και τις κοινότητες: 1. Ασκού, 2. Κρυονερίου, οι οποίες καταργούνται.

Έδρα του δήμου ορίζεται ο οικισμός Σοχός του τέως δήμου Σοχού.

19.26. Δήμος Χαλάστρας αποτελούμενος από το δήμο Χαλάστρας και την κοινότητα Ανατολικού, οι οποίες καταργούνται.

Έδρα του δήμου ορίζεται ο οικισμός Χαλάστρα του τέως δήμου Χαλάστρας.

19.27. Δήμος Χαλκηδόνος αποτελούμενος από τις κοινότητες: 1. Αδένδρου, 2. Βαλτοχωρίου, 3. Ελεούσης, 4. Μικρού Μοναστηρίου, 5. Παρθενίου, 6. Χαλκηδόνος, οι οποίες καταργούνται.

Έδρα του δήμου ορίζεται ο οικισμός Χαλκηδόνα της τέως κοινότητας Χαλκηδόνος.

19.28. Δήμος Χορπάτη αποτελούμενος από τις κοινότητες: 1. Ασβεστοχωρίου, 2. Εξοχής, 3. Φιλύρου, 4. Χορπάτη, οι οποίες καταργούνται.

Έδρα του δήμου ορίζεται ο οικισμός Ασβεστοχώρι της τέως κοινότητας Ασβεστοχωρίου.

Β. Στον πιο πάνω Νομό δεν συντρέχει περίπτωση αναγνώρισης κοινότητας σε δήμο.

Γ. Στους δήμους: 1. Αγίου Παύλου, 2. Αμπελοκήπων, 3. Ελευθερίου Κορδελιού, 4. Ευόσμου, 5. Θεσσαλονίκης, 6. Καλαμαριάς, 7. Μενεμένης, 8. Νεαπόλεως, 9. Πανοράματος, 10. Πολίχνης, 11. Πυλαίας, 12. Σταυρουπόλεως, 13. Συκεών, 14. Τριανθρίας, 15. Ωραιοκαστρου και στις κοινότητες: 1. Ευκαρπίας, 2. Πεύκων δεν επέρχεται μεταβολή.

## 20. ΝΟΜΟΣ ΙΩΑΝΝΙΝΩΝ

Α. Συνιστώνται οι κατωτέρω δήμοι και κοινότητες:

20.1. Δήμος Αγίου Δημητρίου αποτελούμενος από τις κοινότητες: 1. Αβγού, 2. Αγίας Τριάδος, 3. Βαρλαάμ, 4. Βουλιάσσης, 5. Επισκοπικού, 6. Θεριακείου, 7. Κοπάνης, 8. Κουκλεσίου, 9. Κρυφοβού, 10. Μελάς, 11. Μουσιωπίτης, 12. Μυροδόφνης, 13. Πέρδικας, 14. Πεστών, 15. Ραβενίων, 16. Σερβιανών, 17. Σκλίβανης, 18. Τερόβου, οι οποίες καταργούνται.

Έδρα του δήμου ορίζεται ο οικισμός Αγία Κυριακή της τέως κοινότητας Θεριακείου.

20.2. Δήμος Ανατολής αποτελούμενος από τις κοινότητες: 1. Ανατολής, 2. Μπάφρας, 3. Νεοκασάρειας, οι οποίες καταργούνται.

Έδρα του δήμου ορίζεται ο οικισμός Ανατολή της τέως κοινότητας Ανατολής.

20.3. Δήμος Ανατολικού Ζαγορίου αποτελούμενος από τις κοινότητες: 1. Ανθρακίτη, 2. Γρεβεντίου, 3. Δεματίου, 4. Δολιανής, 5. Ελατοχωρίου, 6. Ιτέας, 7. Καβαλλαρίου, 8. Καρυών, 9. Καστανώνος Ζαγορίου, 10. Μακρινού, 11. Τριστένου, 12. Φλαμπουραρίου, οι οποίες καταργούνται, καθώς και από τους συνοικισμούς Αγία Παρασκευή της κοινότητας Πέτρας, Πέτρα της κοινότητας Πέτρας και Ποταμιά της κοινότητας Κρυόβρυσης, οι οποίοι αποσπώνται από αυτές.

Έδρα του δήμου ορίζεται ο οικισμός Μηλιωτάδες της τέως κοινότητας Δεματίου.

20.4. Δήμος Άνω Καλαμά αποτελούμενος από τις κοινότητες: 1. Αρετής, 2. Βροντισμένης, 3. Ιερομνήμης, 4. Καταρρόκτου, 5. Κουκλιών, 6. Μαζαρακίου, 7. Μαυρονόρου, 8. Παρακάλμου, 9. Ρεπετίστης, 10. Ριαχόβου, 11. Σιταριάς, οι οποίες καταργούνται.

Έδρα του δήμου ορίζεται ο οικισμός Παρακάλαμος της τέως κοινότητας Παρακάλμου.

20.5. Δήμος Άνω Πωγωνίου αποτελούμενος από τις κοινότητες: 1. Αγίου Κοσμά, 2. Βασιλικού, 3. Κακολάκκου, 4. Κάτω Μερόπης, 5. Κεφαλοβρύσου, 6. Μερόπης, 7. Παλαιοπύργου, 8. Ρουμιάς, 9. Ωραοκάστρου, οι οποίες καταργούνται.

Έδρα του δήμου ορίζεται ο οικισμός Κεφαλοβρύσου της τέως κοινότητας Κεφαλοβρύσου.

20.6. Δήμος Δελβινακίου αποτελούμενος από το δήμο Δελβινακίου και τις κοινότητες: 1. Αγίας Μαρίνης, 2. Αργυροχωρίου, 3. Βήσσανης, 4. Καστανής, 5. Κερασόβου, 6. Κρυονερίου, 7. Κτισμάτων, 8. Λίμνης, 9. Μαυροπούλου, 10. Ορεινού Επροβάτου, 11. Περιστερίου, 12. Ποντικατών, 13. Στραπνίσσης, 14. Τεριαχίου, 15. Φαραγγίου, 16. Χαραυγής, οι οποίοι καταργούνται.

Έδρα του δήμου ορίζεται ο οικισμός Δελβινάκι του τέως δήμου Δελβινακίου.

20.7. Δήμος Δερβιζιάνων αποτελούμενος από τις κοινότητες: 1. Αλεποχωρίου Μπότσαρη, 2. Αρδόσεως, 3. Αχλαδεών, 4. Βαργιάδων, 5. Γεωργάνων, 6. Δερβιζιάνων, 7. Ελάφου, 8. Μπεσπιάς, 9. Παλαιοχωρίου Μπότσαρη, 10. Πεντολάκκου, 11. Ρωμανού, 12. Σερζιανών, 13. Σιστρονίου, 14. Σμυρτιάς, οι οποίες καταργούνται.

Έδρα του δήμου ορίζεται ο οικισμός Δερβιζιανιά της τέως κοινότητας Δερβιζιανών.

20.8. Δήμος Δωδώνης αποτελούμενος από τις κοινότητες: 1. Αγίας Αναστασίας, 2. Δραγομάς, 3. Δραμεσιών, 4. Δωδώνης, 5. Κωστανιανής, 6. Μαντιέου, 7. Μελιγγών, 8. Πολυγύρου, 9. Ψήνας, οι οποίες καταργούνται.

Έδρα του δήμου ορίζεται ο οικισμός Μάντρες της τέως κοινότητας Δωδώνης.

20.9. Δήμος Εγγατίας αποτελούμενος από τις κοινότητες: 1. Μεγάλης Γόπστας, 2. Μεγάλου Περιστερίου, 3. Μικράς Γόπστας, 4. Μικρού Περιστερίου, 5. Χρυσοβίτης, οι οποίες καταργούνται, καθώς και από το συνοικισμό Σίτσαινα της κοινότητας Πέτρας, ο οποίος αποσπάται από αυτήν.

Έδρα του δήμου ορίζεται ο οικισμός Μικρό Περιστέριο της τέως κοινότητας Μικρού Περιστερίου.

20.10. Δήμος Εκάλης αποτελούμενος από τις κοινότητες: 1. Ασφάκας, 2. Βαπατάδων, 3. Βλαχατάνου, 4. Γαβρισίων, 5. Καρυών Ασφάκας, 6. Λιγομάς, 7. Πετσαλίου, οι οποίες καταργούνται.

Έδρα του δήμου ορίζεται ο οικισμός Καρυές Ασφάκας της τέως κοινότητας Καρυών Ασφάκας.

20.11. Δήμος Ευρυμενών αποτελούμενος από το δήμο Ευρυμενών και τις κοινότητες: 1. Βασιλοπούλου, 2. Ραίκου, οι οποίοι καταργούνται.

Έδρα του δήμου ορίζεται ο οικισμός Κληματιά του τέως δήμου Ευρυμενών.

20.12. Δήμος Ζίτσας αποτελούμενος από τις κοινότητες: 1. Δοφνοφύτου, 2. Ζίτσης, 3. Κερίτσης, 4. Λιθίνου, 5. Πρωτόπαππα, οι οποίες καταργούνται.

Έδρα του δήμου ορίζεται ο οικισμός Ζίτσα της τέως κοινότητας Ζίτσης.

20.13. Δήμος Ιωαννιτών αποτελούμενος από το δήμο Ιωαννιτών και τις κοινότητες: 1. Μαρμάρων, 2. Νεοχωροπούλου, 3. Σταυρακίου, οι οποίοι καταργούνται, καθώς και από το συνοικισμό Εξοχή της κοινότητας Περάματος, ο οποίος αποσπάται από αυτήν.

Έδρα του δήμου ορίζεται ο οικισμός Ιωάννινα του τέως δήμου Ιωαννιτών.

20.14. Δήμος Καλπακίου αποτελούμενος από τις κοινότητες: 1. Άνω Ραβενίων, 2. Γεροπλατάνου, 3. Δολιανών, 4. Καλπακίου, 5. Κάτω Ραβενίων, 6. Μαυροβουνίου, 7. Νεγράδων, 8. Χρυσορράχης, οι οποίες καταργούνται.

Έδρα του δήμου ορίζεται ο οικισμός Καλπάα της τέως κοινότητας Καλπακίου.

20.15. Δήμος Κατσανοχωρίων αποτελούμενος από τις κοινότητες: 1. Αετορράχης, 2. Ελληνικού, 3. Καλεντζίου, 4. Κορίπτης, 5. Μονολιθίου, 6. Πηγαδίων, 7. Πλασιών Μαλακασίου, 8. Πλατανούσσης, 9. Φορτοσίου, οι οποίες καταργούνται.

Έδρα του δήμου ορίζεται ο οικισμός Καλεντζι της τέως κοινότητας Καλεντζίου.

20.16. Δήμος Κεντρικού Ζαγορίου αποτελούμενος από τις κοινότητες: 1. Αγίου Μηνά, 2. Άνω Πεδινών, 3. Αρίστης, 4. Ασπραγγέλων, 5. Βίτσης, 6. Δικορούφου, 7. Διλόφου, 8. Διποτάμου, 9. Ελάτης, 10. Ελαφότοπου, 11. Καλουτά, 12. Κάτω Πεδινών, 13. Μανασσή, 14. Μεσοβουνίου, 15. Μονοδενδρίου, οι οποίες καταργούνται.

Έδρα του δήμου ορίζεται ο οικισμός Ασπράγγελα

της τέως κοινότητας Ασπραγγέλων.

20.17. Δήμος Κόνιτσα αποτελείμενος από το δήμο Κόνιτσα και τις κοινότητες: 1. Αγίας Βαρβάρας, 2. Αγίας Παρασκευής, 3. Λετσιπετρας, 4. Αψιδουχωρίου, 5. Αμαράντου, 6. Αριάτων, 7. Γαναδιού, 8. Ελευθέρου, 9. Εξοχής, 10. Ηλιορράχης, 11. Καβασιλών, 12. Καλλιθέας, 13. Κλειδωνιάς, 14. Μαζίου, 15. Μελισσόπετρας, 16. Μολίτης, 17. Μολυβδοσκεπάστου, 18. Μοναστηρίου, 19. Νικάνορος, 20. Πύδων, 21. Παλαιοσελλίου, 22. Πηγής, 23. Πύρρινός, 24. Πύργου, οι οποίες καταργούνται.

Έδρα του δήμου ορίζεται ο οικισμός Κόνιτσα του τέως δήμου Κόνιτσα.

20.18. Δήμος Μαστοροχωριών αποτελείμενος από τις κοινότητες: 1. Ασπροχωρίου, 2. Βούρμπιανης, 3. Γοργοποτάμου, 4. Δροσοπηγής, 5. Καστανάς, 6. Κεφαλοχωρίου, 7. Λαγκαδάς, 8. Οξιάς, 9. Πλαγιάς, 10. Πληκατίου, 11. Πυρσόγιαννης, 12. Χιονάδων, οι οποίες καταργούνται.

Έδρα του δήμου ορίζεται ο οικισμός Πυρσόγιαννη της τέως κοινότητας Πυρσόγιαννης.

20.19. Δήμος Μετσόβου αποτελείμενος από το δήμο Μετσόβου και τις κοινότητες: 1. Αηλιάου, 2. Ανθοχωρίου, 3. Βοτωναίου, οι οποίες καταργούνται.

Έδρα του δήμου ορίζεται ο οικισμός Μέτσοβο του τέως δήμου Μετσόβου.

20.20. Δήμος Μολοσσών αποτελείμενος από το δήμο Ιερωνιάς και τις κοινότητες: 1. Αετοπετρας, 2. Βουτσαρά, 3. Βρυσάλας, 4. Γιουργανίστας, 5. Γκομπόβου, 6. Γρανίτης, 7. Γρανιτσπούλας, 8. Δροσπηκού, 9. Εκκληροχωρίου, 10. Καλοχωρίου, 11. Κουρέντων, 12. Πολυδάρου, 13. Ραδοβιζίου, 14. Ριζού, 15. Φωτεινού, 16. Χίγκας, οι οποίες καταργούνται.

Έδρα του δήμου ορίζεται ο οικισμός Βουτσαρά της τέως κοινότητας Βουτσαρά.

20.21. Δήμος Μπιζανίου αποτελείμενος από τις κοινότητες: 1. Αμπελίου, 2. Ασβεστοχωρίου, 3. Κόντακας, 4. Κοσμηρός, 5. Μανολιάσης, 6. Μπιζανίου, 7. Πεδινής, οι οποίες καταργούνται.

Έδρα του δήμου ορίζεται ο οικισμός Πεδιάτη της τέως κοινότητας Πεδινής.

20.22. Δήμος Παμβώτιδος αποτελείμενος από τις κοινότητες: 1. Ανατολικής, 2. Βασιλικής, 3. Δαφνούλας, 4. Δροσοχωρίου, 5. Ηλιοκάλης, 6. Καστρίτης, 7. Κατοικά, 8. Κουτσελίου, 9. Κράφης, 10. Λογγάδων, 11. Μουζακίων, 12. Πλατανιάς, οι οποίες καταργούνται, καθώς και από τους συνοικισμούς Πλάτανο και Χαροκοπίου της κοινότητας Πετροβουνίου, οι οποίοι αποσπώνται από αυτήν.

Έδρα του δήμου ορίζεται ο οικισμός Κατοικά της τέως κοινότητας Κατοικά.

20.23. Δήμος Πασαρώνος αποτελείμενος από τις κοινότητες: 1. Αγίου Ιωάννου, 2. Αναργύρων, 3. Άνω Λομφίτης, 4. Βαγεντίου, 5. Βουνοπλαγιάς, 6. Γραμμένοι, 7. Ελεούσης, 8. Ζωοδόχου, 9. Κάτω Λομφίτης, 10. Λίγγου, 11. Λοφίσκου, 12. Μεγάλου Γαρδικίου, 13. Νεοχωρίου, 14. Πεσάτη, 15. Πετραλώνων, 16. Πολυλόφου, 17. Ροδοτοπίου, οι οποίες καταργούνται.

Έδρα του δήμου ορίζεται ο οικισμός Ελεούσα της τέως κοινότητας Ελεούσης.

20.24. Δήμος Περάματος αποτελείμενος από τις κοινότητες: 1. Αεφιδάς, 2. Κρανούλας, 3. Κρυας, 4. Λαγκιάδων, 5. Μάζης, 6. Παρδαλέτου, οι οποίες καταργούνται, και από τους αποσπόμενους οικισμούς Κρυόβρυσης της κοινότητας Κρυόβρυσης, Πέραμα της κοινότητας Περάματος, Σπέθαι της κοινότητας Κρυόβρυσης, οι οποίοι αποσπώνται από αυτές.

Έδρα του δήμου ορίζεται ο οικισμός Πέραμα της τέως κοινότητας Περάματος.

20.25. Δήμος Πραμάντων αποτελείμενος από τις κοινότητες: 1. Αμπελοχωρίου, 2. Πραμάντων, 3. Ραφτανάων, οι οποίες καταργούνται.

Έδρα του δήμου ορίζεται ο οικισμός Πράμαντα της τέως κοινότητας Πραμάντων.

20.26. Δήμος Σελλών αποτελείμενος από τις κοινότητες: 1. Αγίου Ανδρέου, 2. Αγίου Νικολάου, 3. Αψιχωρίου, 4. Αρταπούλας, 5. Ασπροχωρίου, 6. Βελανιδιάς, 7. Ζωτικού, 8. Καταιαχης, 9. Κουμαριάς, 10. Λίπτας, 11. Μπερυσίου, 12. Παρδαλίτης, 13. Πλατανίου, 14. Κερασσέας, 15. Σενικού, οι οποίες καταργούνται.

Έδρα του δήμου ορίζεται ο οικισμός Τύρια της τέως κοινότητας Μπαρυσίου.

20.27. Δήμος Τζουμέρκων αποτελείμενος από τις κοινότητες: 1. Βοηπιστού, 2. Μιγαλιτσίου, 3. Παλιεχωρίου, Σοάκου, 4. Προσπίου, 5. Χουλιαράδων, οι οποίες καταργούνται, καθώς και από τους συνοικισμούς Κέδρας, Πετροβούνια, Ποσπηκό της κοινότητας Πετροβουνίου, οι οποίοι αποσπώνται από αυτήν.

Έδρα του δήμου ορίζεται ο οικισμός Χουλιαράδες της τέως κοινότητας Χουλιαράδων.

20.28. Δήμος Τυμής αποτελείμενος από τις κοινότητες: 1. Βραδέτου, 2. Βρυστοχωρίου, 3. Ηλιοχωρίου, 4. Καπεσοβού, 5. Κήρων, 6. Κουκουκίου, 7. Λαίτης, 8. Λεπτοκαρούς Ζανουσιού, 9. Νεγάδων, 10. Σκαμνελίου, 11. Τσεπελόβου, 12. Φρυγαδών, οι οποίες καταργούνται.

Έδρα του δήμου ορίζεται ο οικισμός Τσεπέλαβο της τέως κοινότητας Τσεπελόβου.

20.29. Κοινότητα Λάβδανης αποτελείμενη από τις κοινότητες: 1. Αηβάνης, 2. Διμοκρίου, οι οποίες καταργούνται.

Έδρα της κοινότητας ορίζεται ο οικισμός Λάβδανη της τέως κοινότητας Λάβδανης.

20.30. Κοινότητα Πωγωνιανής αποτελείμενη από τις κοινότητες: 1. Δολού, 2. Δρυιάδων, 3. Πωγωνιανής, 4. Σταυροσκιάδου, οι οποίες καταργούνται.

Έδρα της κοινότητας ορίζεται ο οικισμός Πωγωνιανή της τέως κοινότητας Πωγωνιανής.

Β. Στον πιο πάνω Νομό δεν συντρέχει περίπτωση αναγνώρισης κοινότητας σε δήμο.

Γ. Στις κοινότητες: 1. Αετοπλάτης, 2. Βαθυπέδου, 3. Βορυσίας, 4. Διστράτου, 5. Καλαπών, 6. Μισσοκίου, 7. Κηλίας, 8. Νησίου Ιωαννίνων, 9. Παπίσκου, 10. Σιρόκου, 11. Φούρκας δεν επέρχονται μεταβολές.

#### ΝΟΜΟΣ ΚΑΡΑΛΑΣ

Α. Συναρτάμενοι οι κατωτέρω δήμοι.

21.1. Δήμος Ελευθερούπολης αποτελείμενος από το

δήμο Ελευθερουπόλεως και τις κοινότητες: 1. Αμσιανών, 2. Αντιφιλιππων, 3. Κηπίων, 4. Κοκκινοχώματος, 5. Χρυσοκαστρου, οι οποίες καταργούνται.

Έδρα του δήμου ορίζεται ο οικισμός Ελευθερούπολη του τέως δήμου Ελευθερουπόλεως.

21.2. Δήμος Ελευθερών αποτελούμενος από τις κοινότητες: 1. Αγίου Ανδρέου, 2. Ελαιοχωρίου, 3. Ελευθερών, 4. Μυρτοφύτου, 5. Νέας Ηρακλίτης, 6. Νέας Περάμου, 7. Φωλεάς, οι οποίες καταργούνται.

Έδρα του δήμου ορίζεται ο οικισμός Νέα Πέραμος της τέως κοινότητας Νέας Περάμου.

21.3. Δήμος Θάσου αποτελούμενος από το δήμο Θάσου και τις κοινότητες: 1. Θεολόγου, 2. Καλλιράχης, 3. Λιμεναρίων, 4. Μαρίων, 5. Παναγίας, 6. Ποταμάς, 7. Πρίνου, 8. Ραχωνίου, 9. Σωτήρος, οι οποίοι καταργούνται.

Έδρα του δήμου ορίζεται ο οικισμός Θάσος του τέως δήμου Θάσου.

21.4. Δήμος Καβάλας αποτελούμενος από το δήμο Καβάλας και τις κοινότητες: 1. Νέας Καρβάλης, 2. Χαλκερού, οι οποίες καταργούνται.

Έδρα του δήμου ορίζεται ο οικισμός Καβάλα του τέως δήμου Καβάλας.

21.5. Δήμος Κεραμωτής αποτελούμενος από τις κοινότητες: 1. Αγιάσματος, 2. Κεραμωτής, 3. Νέας Καρυάς, 4. Πηγών, οι οποίες καταργούνται.

Έδρα του δήμου ορίζεται ο οικισμός Κεραμωτή της τέως κοινότητας Κεραμωτής.

21.6. Δήμος Ορεινού αποτελούμενος από τις κοινότητες: 1. Αγίου Κοσμά, 2. Διποτάμου, 3. Δυσβάτου, 4. Ελαφοχωρίου, 5. Κεχροκάμπου, 6. Λεκάνης, 7. Μακρυχωρίου, 8. Πλαταμώνος, οι οποίες καταργούνται.

Έδρα του δήμου ορίζεται ο οικισμός Λεκάνη της τέως κοινότητας Λεκάνης.

21.7. Δήμος Ορφανού αποτελούμενος από το δήμο Ορφανού και τις κοινότητες: 1. Ακροποτάμου, 2. Ποδοχωρίου, οι οποίες καταργούνται.

Έδρα του δήμου ορίζεται ο οικισμός Γαληφός του τέως δήμου Ορφανού.

21.8. Δήμος Παγγαίου αποτελούμενος από το δήμο Παγγαίου και την κοινότητα Παλαιοχωρίου, οι οποίοι καταργούνται.

Έδρα του δήμου ορίζεται ο οικισμός Νικήσιανη του τέως δήμου Παγγαίου.

21.9. Δήμος Πιερέων αποτελούμενος από τις κοινότητες: 1. Αυλής, 2. Δωματίων, 3. Μελισσοκομείου, 4. Μεσάς, 5. Μεσορόπης, 6. Μουσθένης, 7. Πλατανόπου, 8. Σιδηροχωρίου, οι οποίες καταργούνται.

Έδρα του δήμου ορίζεται ο οικισμός Μουσθένη της τέως κοινότητας Μουσθένης.

21.10. Δήμος Φιλιππων αποτελούμενος από το δήμο Φιλιππων και τις κοινότητες: 1. Αμυδαλεώνος, 2. Ζυγού, 3. Κορυφών, 4. Κρουνερίου, 5. Λιμνών, 6. Παλαιάς Καβάλας, 7. Πολυνάρου, οι οποίες καταργούνται.

Έδρα του δήμου ορίζεται ο οικισμός Κρηνίδες του τέως δήμου Φιλιππων.

21.11. Δήμος Χρυσούπολης αποτελούμενος από το δήμο Χρυσούπολεως και τις κοινότητες: 1. Αβραμυλιάς,

2. Γέροντα, 3. Γραβούνης, 4. Διαλεκτού, 5. Ερατεινού, 6. Ζαρκαδιάς, 7. Ξεριά, 8. Παραδείσου, 9. Πένης, 10. Ποισσηγής, 11. Ποσειδάδου, 12. Χρυσοχωρίου, οι οποίες καταργούνται.

Έδρα του δήμου ορίζεται ο οικισμός Χρυσούπολη του τέως δήμου Χρυσούπολεως.

Β. Στον παρ πάνω Νομό δεν συντρέχει περίπτωση αναγνώρισης κοινότητας σε δήμο.

## 22. ΝΟΜΟΣ ΚΑΡΔΙΤΣΗΣ

Α. Συμπετώνται οι κατωτέρω δήμοι και κοινότητες:

22.1. Δήμος Αργιθέας αποτελούμενος από τις κοινότητες: 1. Ανθρού, 2. Αργιθέας, 3. Ελληνικών, 4. Θερνίου, 5. Καλής Κώμης, 6. Καρυάς, 7. Μεσοβουνίου, 8. Πετρωτού, οι οποίες καταργούνται.

Έδρα του δήμου ορίζεται ο οικισμός Ανθρό της τέως κοινότητας Ανθρού.

22.2. Δήμος Άρνης αποτελούμενος από τις κοινότητες: 1. Ερμηταίου, 2. Κυμέλης, 3. Ματαράγκας, 4. Πύργου Κιερίου, οι οποίες καταργούνται.

Έδρα του δήμου ορίζεται ο οικισμός Ματαράγκα της τέως κοινότητας Ματαράγκας.

22.3. Δήμος Αχελώου αποτελούμενος από τις κοινότητες: 1. Αργυρίου, 2. Βραγκιανών, 3. Καταφυλλίου, 4. Μαράβου, οι οποίες καταργούνται.

Έδρα του δήμου ορίζεται ο οικισμός Βραγκιανά της τέως κοινότητας Βραγκιανών.

22.4. Δήμος Ιθάκης αποτελούμενος από τις κοινότητες: 1. Αγίου Ακακίου, 2. Ελληνοπύργου, 3. Καναλιών, 4. Καππά, 5. Λοξάδας, 6. Πύργου Ιθάκης, 7. Φαναρίου, 8. Χάρματος, οι οποίες καταργούνται.

Έδρα του δήμου ορίζεται ο οικισμός Φανάρι της τέως κοινότητας Φαναρίου.

22.5. Δήμος Ιτάμου αποτελούμενος από τις κοινότητες: 1. Αμαράντου, 2. Αμπελικού, 3. Καλλιθέρου, 4. Καροπλεσίου, 5. Καστανέας, 6. Κατοφυγίου, 7. Νεράιδας, 8. Ραχούλας, οι οποίες καταργούνται.

Έδρα του δήμου ορίζεται ο οικισμός Καλλιθέρο της τέως κοινότητας Καλλιθέρου.

22.6. Δήμος Καλλιφώνου αποτελούμενος από τις κοινότητες: 1. Απιδέας, 2. Δοφνοσπηλιάς, 3. Ζαίμιου, 4. Καλλιφωνίου, 5. Μολόχας, 6. Παλιουρίου, οι οποίες καταργούνται.

Έδρα του δήμου ορίζεται ο οικισμός Καλλιφώνιο της τέως κοινότητας Καλλιφώνιο.

22.7. Δήμος Κάμπου αποτελούμενος από τις κοινότητες: 1. Αγίου Θεοδώρου, 2. Μακρυχωρίου, 3. Μελισσής, 4. Μυρίνης, 5. Προδρόμου, 6. Πτελοπούλας, 7. Σταυρού, οι οποίες καταργούνται.

Έδρα του δήμου ορίζεται ο οικισμός Σταυρός της τέως κοινότητας Σταυρού.

22.8. Δήμος Καρδίτσας αποτελούμενος από το δήμο Καρδίτσας και τις κοινότητες: 1. Αγιοπηγής, 2. Αρτεσιανού, 3. Καρδίτσομανούλας, 4. Παλαιοκλησίου, 5. Ρούσσου, οι οποίες καταργούνται.

Έδρα του δήμου ορίζεται ο οικισμός Καρδίτσα του τέως δήμου Καρδίτσας.

22.9. Δήμος Μενελαΐδας αποτελούμενος από τις κοινότητες: 1. Αηδονοχωρίου, 2. Βαθυλάκκου, 3. Θραψιμίου, 4. Κέδρου, 5. Λουτροπηγής, 6. Λουτρού, οι οποίες καταργούνται.

Έδρα του δήμου ορίζεται ο οικισμός Κέδρος της τώως κοινότητας Κέδρου.

22.10. Δήμος Μητρόπολης αποτελούμενος από τις κοινότητες: 1. Αγίου Γεωργίου, 2. Γεωργικού, 3. Κρύας Βρύσης, 4. Μητροπόλεως, 5. Ξινονερίου, 6. Πορτίτσας, 7. Φράγκου, οι οποίες καταργούνται.

Έδρα του δήμου ορίζεται ο οικισμός Μητρόπολη της τώως κοινότητας Μητροπόλεως.

22.11. Δήμος Μουζακίου αποτελούμενος από το δήμο: 1. Μουζακίου και τις κοινότητες: 1. Αμυγδαλής, 2. Ανθοχωρίου, 3. Βατσουριάς, 4. Γελάνθης, 5. Δρακότρυπας, 6. Ελληνοκάστρου, 7. Κρυσπηγής, 8. Λαζαρίνας, 9. Μαγουλίτσας, 10. Μαυρομματίου, 11. Οξιάς, 12. Παικοφύτου, 13. Πορτής, οι οποίοι καταργούνται.

Έδρα του δήμου ορίζεται ο οικισμός Μουζάκι της τώως κοινότητας Μουζακίου.

22.12. Δήμος Νεβρόπολης Αγράφων αποτελούμενος από τις κοινότητες: 1. Καρβασαρά, 2. Καρίτσας Δολοπών, 3. Κρουνερίου, 4. Μπελοκομίτης, 5. Νεοχωρίου, 6. Πεζούλας, 7. Φυλακτής, οι οποίες καταργούνται.

Έδρα του δήμου ορίζεται ο οικισμός Πεζούλα της τώως κοινότητας Πεζούλας.

22.13. Δήμος Παλαμά αποτελούμενος από το δήμο Παλαμά και τις κοινότητες: 1. Αγίου Δημητρίου, 2. Βλοχού, 3. Γοργοβιτών, 4. Κοσκινά, 5. Μάρκου, 6. Μεταμορφώσεως, οι οποίοι καταργούνται.

Έδρα του δήμου ορίζεται ο οικισμός Παλαμά της τώως κοινότητας Παλαμά.

22.14. Δήμος Παμίσου αποτελούμενος από τις κοινότητες: 1. Αγναντερού, 2. Κρανέας, 3. Μαγούλας, 4. Νεοχωρίου, 5. Ριζοβουνίου, οι οποίες καταργούνται.

Έδρα του δήμου ορίζεται ο οικισμός Αγναντερό της τώως κοινότητας Αγναντερού.

22.15. Δήμος Πλαστήρα αποτελούμενος από τις κοινότητες: 1. Κερασάς, 2. Λαμπερού, 3. Μεσενικόλα, 4. Μορφοβουνίου, 5. Μοσχάτου, οι οποίες καταργούνται.

Έδρα του δήμου ορίζεται ο οικισμός Μορφοβούνι της τώως κοινότητας Μορφοβουνίου.

22.16. Δήμος Σελλάνων αποτελούμενος από τις κοινότητες: 1. Αγίας Τριάδος, 2. Καλογριανών, 3. Μαραθίας, 4. Πεδινού, 5. Προαστίου, οι οποίες καταργούνται.

Έδρα του δήμου ορίζεται ο οικισμός Προάστιο της τώως κοινότητας Προαστίου.

22.17. Δήμος Σοφάδων αποτελούμενος από το δήμο Σοφάδων και τις κοινότητες: 1. Αγίας Παρασκευής, 2. Αγίου Βησσαρίου, 3. Αμπέλου, 4. Ανωγείου, 5. Γεφυρίων, 6. Δασοχωρίου, 7. Καππαδοκικού, 8. Καρποχωρίου, 9. Μασχολορίου, 10. Μαυραχάδων, 11. Μελισσοχωρίου, 12. Πασχαλίτσας, 13. Φιλίας, οι οποίοι καταργούνται.

Έδρα του δήμου ορίζεται ο οικισμός Σοφάδες του τώως δήμου Σοφάδων.

22.18. Δήμος Ταμασίου αποτελούμενος από τις κοινότητες: 1. Ανάβρας, 2. Ασημοχωρίου, 3. Αχλαδέας, 4. Γραμματικού, 5. Κτιμένης, 6. Λεονταρίου, οι οποίες καταργούνται.

Έδρα του δήμου ορίζεται ο οικισμός Λεοντάρι της τώως κοινότητας Λεονταρίου.

22.19. Δήμος Φύλλου αποτελούμενος από τις κοινότητες: 1. Αστρίτσας, 2. Ιτέας, 3. Λεύκης, 4. Ορφανών, 5. Πετρίνου, 6. Συκεών, 7. Φύλλου, οι οποίες καταργούνται.

Έδρα του δήμου ορίζεται ο οικισμός Ιτέα της τώως κοινότητας Ιτέας.

22.20. Κοινότητα Αθαμανών αποτελούμενη από τις κοινότητες: 1. Βλασίου, 2. Δροσάτου, 3. Κουμπουριανών, 4. Λεοντίτου, 5. Πετρίλου, 6. Πετροχωρίου, 7. Στεφανάδος, 8. Φουντωτού, οι οποίες καταργούνται.

Έδρα της κοινότητας ορίζεται ο οικισμός Πετρίλο της τώως κοινότητας Πετρίλου.

Β. Στον πιο πάνω Νομό δεν συντρέχει περίπτωση αναγνώρισης κοινότητας σε δήμο.

Γ. Στο δήμο Ρεντίνης δεν επέρχεται μεταβολή.

### 23. ΝΟΜΟΣ ΚΑΣΤΟΡΙΑΣ

Α. Συνιστώνται οι κατωτέρω δήμοι και κοινότητες:

23.1. Δήμος Αγίας Τριάδος αποτελούμενος από τις κοινότητες: 1. Αυγής, 2. Κορομηλέας, 3. Λεύκης, 4. Μανιακών, 5. Ομοροφκκλησιάς, 6. Πενταβρύσου, 7. Τσάκωνης, 8. Χλιοδένδρου, οι οποίες καταργούνται.

Έδρα του δήμου ορίζεται ο οικισμός Μανιάκι της τώως κοινότητας Μανιακών.

23.2. Δήμος Αγίων Αναργύρων αποτελούμενος από τις κοινότητες: 1. Βασιλειάδος, 2. Κορησού, 3. Λιθιάς, 4. Μελισσοτόπου, οι οποίες καταργούνται.

Έδρα του δήμου ορίζεται ο οικισμός Κορησός της τώως κοινότητας Κορησού.

23.3. Δήμος Ακριτών αποτελούμενος από το δήμο Ακριτών, ο οποίος καταργείται και από το συνοικισμό Πολυανέμου της κοινότητας Αγίας Κυριακής, ο οποίος αποσπάται από αυτήν.

Έδρα του δήμου ορίζεται ο οικισμός Ακρίτες του τώως δήμου Ακριτών.

23.4. Δήμος Αλιάκμονα αποτελούμενος από τις κοινότητες: 1. Καλοχωρίου, 2. Μεσοποταμιάς, 3. Οινόης, 4. Πτεριάς, οι οποίες καταργούνται, καθώς και από το συνοικισμό Αγίας Κυριακής της κοινότητας Αγίας Κυριακής, ο οποίος αποσπάται από αυτήν.

Έδρα του δήμου ορίζεται ο οικισμός Μεσοποταμιάς της τώως κοινότητας Μεσοποταμιάς.

23.5. Δήμος Ίωνος Δραγούμη αποτελούμενος από τις κοινότητες: 1. Αμπελοκήπων, 2. Βογατσικού, 3. Γέρμα, 4. Κωσταραζίου, 5. Μηλίτσας, οι οποίες καταργούνται.

Έδρα του δήμου ορίζεται ο οικισμός Βογατσικό της τώως κοινότητας Βογατσικού.

23.6. Δήμος Κορεσίων αποτελούμενος από τις κοινότητες: 1. Αγίου Αντωνίου, 2. Γάβρου, 3. Κρανιώνος, 4. Μακροχωρίου, 5. Μαυροκάμπου, 6. Μελά, 7. Χαλάρων, οι οποίες καταργούνται.

Έδρα του δήμου ορίζεται ο οικισμός Γάβρος της τώως κοινότητας Γάβρου.

23.7. Δήμος Μακεδώνων αποτελούμενος από τις κοι-



νότητες: 1. Δισπηλίου, 2. Μαυροχωρίου, 3. Πολυκάρτης, οι οποίες καταργούνται.

Έδρα του δήμου ορίζεται ο οικισμός Μαυροχώρι της τέρως κοινότητας Μαυροχωρίου.

23.8. Δήμος Νεστορίου αποτελούμενος από το δήμο Νεστορίου και τις κοινότητες: 1. Κοτύλης, 2. Κυφέλης, 3. Πτελέας, οι οποίες καταργούνται.

Έδρα του δήμου ορίζεται ο οικισμός Νεστόριο του τέρως δήμου Νεστορίου.

23.9. Δήμος Ορεστίδος αποτελούμενος από το δήμο Άργους Ορεστικού και τις κοινότητες: 1. Αγίου Ηλίας, 2. Αμμουδάρας, 3. Ασπροκκλησιάς, 4. Βράχου, 5. Διαλεκτού, 6. Καστανοφύτου, 7. Λάγκας, 8. Λακκωμάτων, 9. Μελανθίου, 10. Νοστίου, 11. Σπηλαίων, 12. Σπήλιου, οι οποίες καταργούνται.

Έδρα του δήμου ορίζεται ο οικισμός Άργους Ορεστικό του τέρως δήμου Άργους Ορεστικού.

23.10. Κοινότητα Αρρένων αποτελούμενη από τις κοινότητες: 1. Επταχωρίου, 2. Ζούζουλης, 3. Χρυσής, οι οποίες καταργούνται.

Έδρα της κοινότητας ορίζεται ο οικισμός Επταχώρι της τέρως κοινότητας Επταχωρίου.

23.11. Κοινότητα Καστρακίου αποτελούμενη από τις κοινότητες: 1. Δενδροχωρίου, 2. Ιεροπηγής, οι οποίες καταργούνται.

Έδρα της κοινότητας ορίζεται ο οικισμός Ιεροπηγή της τέρως κοινότητας Ιεροπηγής.

Β. Στον πιο πάνω Νομό δεν συντρέχει περίπτωση αναγνώρισης κοινότητας σε δήμο.

Γ. Στους δήμους: 1. Βιτσιού, 2. Καστοριάς, 3. Κλεισούρας και στην κοινότητα Γράμου δεν επέρχεται μεταβολή.

## 24. ΝΟΜΟΣ ΚΕΡΚΥΡΑΣ

Α. Συνιστώνται οι κατωτέρω δήμοι και κοινότητες:

24.1. Δήμος Αγίου Γεωργίου αποτελούμενος από τις κοινότητες: 1. Αγίου Αθανασίου, 2. Αγρού, 3. Αρκαδάδων, 4. Αρμενάδων, 5. Αφίωνας, 6. Δάφνης, 7. Δροσάτου, 8. Καββαδάδων, 9. Καστελλάνων Γύρου, 10. Μεσαριάς, 11. Πάγων, 12. Ραχτάδων, 13. Χωρεποκόπων, οι οποίες καταργούνται.

Έδρα του δήμου ορίζεται ο οικισμός Αγρός της τέρως κοινότητας Αγρού.

24.2. Δήμος Αχιλλείων αποτελούμενος από το δήμο: 1. Αχιλλείων και τις κοινότητες: 1. Αγίων Δέκα, 2. Άνω Γαρούνας, 3. Βαρυπατάδων, 4. Βιρού, 5. Καλαφαπώνων, 6. Καμάρας, 7. Καστελλάνων Μέσης, 8. Κάτω Γαρούνας, 9. Κουραμάδων, 10. Μπενιτσών, 11. Σταυρού, οι οποίες καταργούνται.

Έδρα του δήμου ορίζεται ο οικισμός Γαστούρι του τέρως δήμου Αχιλλείων.

24.3. Δήμος Εσπερίων αποτελούμενος από τις κοινότητες: 1. Αγίων Δούλων, 2. Αγραφών, 3. Αντιπερνών, 4. Αυλιωτών, 5. Βαλανείου, 6. Βελονάδων, 7. Καβαλουρίου, 8. Καρουσάδων, 9. Μαγουλάδων, 10. Περουλάδων, 11. Σιδαρίου, οι οποίες καταργούνται.

Έδρα του δήμου ορίζεται ο οικισμός Βελονάδες της

τέρως κοινότητας Βελονάδων.

24.4. Δήμος Θιναλίου αποτελούμενος από το δήμο: 1. Θιναλίου και τις κοινότητες: 1. Κληματίας, 2. Ξανθάτων, οι οποίοι καταργούνται.

Έδρα του δήμου ορίζεται ο οικισμός Αχαράβη του τέρως δήμου Θιναλίου.

24.5. Δήμος Κερκυραίων αποτελούμενος από το δήμο Κερκυραίων και τις κοινότητες: 1. Αλεπούς, 2. Εβροπούλων, 3. Καναλίου, οι οποίες καταργούνται.

Έδρα του δήμου ορίζεται ο οικισμός Κέρκυρα του τέρως δήμου Κερκυραίων.

24.6. Δήμος Κορισσίων αποτελούμενος από τις κοινότητες: 1. Αγίου Νικολάου, 2. Αργυράδων, 3. Βασιλατικών, 4. Κουσιπάδων, 5. Περιβολίου, 6. Πετριτής, οι οποίες καταργούνται.

Έδρα του δήμου ορίζεται ο οικισμός Αργυράδες της τέρως κοινότητας Αργυράδων.

24.7. Δήμος Λευκιμναίων αποτελούμενος από το δήμο Λευκιμναίων και τις κοινότητες: 1. Βιτάδων, 2. Νεοχωρίου, οι οποίες καταργούνται.

Έδρα του δήμου ορίζεται ο οικισμός Λευκίμμη του τέρως δήμου Λευκιμναίων.

24.8. Δήμος Μελιτειών αποτελούμενος από τις κοινότητες: 1. Αγίου Ματθαίου, 2. Άνω Παυλιάνας (Παυλιάνα), 3. Βουμισιάδων, 4. Κάτω Παυλιάνας, 5. Μοραϊτικών, 6. Πενταπίου, 7. Στρογγυλής, 8. Χλοματιανών, 9. Χλομού, οι οποίες καταργούνται.

Έδρα του δήμου ορίζεται ο οικισμός Μοραϊτικά της τέρως κοινότητας Μοραϊτικών.

24.9. Δήμος Παλαιοκαστριτών αποτελούμενος από τις κοινότητες: 1. Αλεμματάδων, 2. Γαρδελάδων, 3. Δουκάδων, 4. Κρήνης, 5. Λακώνων, 6. Λιαπάδων, 7. Μακράδων, 8. Σκριπερού, οι οποίες καταργούνται.

Έδρα του δήμου ορίζεται ο οικισμός Λακώνες της τέρως κοινότητας Λακώνων.

24.10. Δήμος Παξών αποτελούμενος από τις κοινότητες: 1. Γαΐου, 2. Λάκκας, 3. Λογγού, 4. Μαγαζίων, οι οποίες καταργούνται.

Έδρα του δήμου ορίζεται ο οικισμός Γαΐος (Παξοί) της τέρως κοινότητας Γαΐου Παξών.

24.11. Δήμος Παρελίων αποτελούμενος από τις κοινότητες: 1. Αγίου Ιωάννου, 2. Αφράς, 3. Βάτου, 4. Γιαννάδων, 5. Κανακάδων, 6. Κοκκινίου, 7. Κομπτισίου, 8. Μαρμάρου, 9. Πέλεκα, 10. Σιναράδων, οι οποίες καταργούνται.

Έδρα του δήμου ορίζεται ο οικισμός Κοκκίνιο της τέρως κοινότητας Κοκκινίου.

24.12. Δήμος Φαϊάκων αποτελούμενος από τις κοινότητες: 1. Αγίου Μάρκου, 2. Άνω Καρακιάνας, 3. Ζυγού, 4. Κάτω Καρακιάνας, 5. Σγουράδων, 6. Σπαρτύλα, 7. Σωκρακίου, οι οποίες καταργούνται.

Έδρα του δήμου ορίζεται ο οικισμός Ύψος της τέρως κοινότητας Κάτω Καρακιάνας.

Β. Στον πιο πάνω Νομό δεν συντρέχει περίπτωση αναγνώρισης κοινότητας σε δήμο.

Γ. Στο δήμο Κασσωπαιών και στις κοινότητες: 1. Ερεϊκούσσης, 2. Μαθρακίου, 3. Οθωνών δεν επέρχεται μεταβολή.

## 25. ΝΟΜΟΣ ΚΕΦΑΛΛΗΝΙΑΣ

Α. Συνιστώνται οι κατωτέρω δήμοι και κοινότητες:

25.1. Δήμος Αργαστολίου αποτελούμενος από το δήμο Αργαστολίου και τις κοινότητες: 1. Αγκυριός, 2. Δαυσιτών, 3. Διλινάτων, 4. Ζόλων, 5. Θηναίης, 6. Κουρουκλάτων, 7. Νυφίου, 8. Τρωκανάτων, 9. Φαρακλάτων, 10. Φορών, οι οποίες καταργούνται.

Έδρα του δήμου ορίζεται ο οικισμός Αργαστολί του τώως δήμου Αργαστολίου.

25.2. Δήμος Ελαιού - Προώνων αποτελούμενος από τις κοινότητες: 1. Αγίας Ειρήνης, 2. Αγίου Νικολάου, 3. Αργινίων, 4. Βαλεριανού, 5. Μαρκοπούλου, 6. Μαυράτων, 7. Ξενοπούλου, 8. Πάστρας, 9. Πόρου, 10. Σκάλας, 11. Χιονιστών, οι οποίες καταργούνται.

Έδρα του δήμου ορίζεται ο οικισμός Πάστρα της τώως κοινότητας Πάστρας.

25.3. Δήμος Ερίσου αποτελούμενος από τις κοινότητες: 1. Αντιπατών Είσοου, 2. Άσου, 3. Βαρέος, 4. Βασιλικιάδων, 5. Καρύα, 6. Κοβρέα, 7. Κοριτσίων, 8. Μεσοβουμιών, 9. Νεοχωρίου, 10. Πατριότων, 11. Πλαγιάς, 12. Τουλιάτων, 13. Φισκάρδου, οι οποίες καταργούνται.

Έδρα του δήμου ορίζεται ο οικισμός Βασιλικιάδες της τώως κοινότητας Βασιλικιάδων.

25.4. Δήμος Ιθάκης αποτελούμενος από το δήμο Ιθάκης και τις κοινότητες: 1. Ανωγής, 2. Εξωγής, 3. Κιόνιου, 4. Λακκιάς, 5. Παναχωρίου, 6. Πλημυριάς (Πλακωθριά), 7. Στεφάνου, οι οποίες καταργούνται.

Έδρα του δήμου ορίζεται ο οικισμός Ιθάκη του τώως δήμου Ιθάκης.

25.5. Δήμος Λιβαθούς αποτελούμενος από τις κοινότητες: 1. Βλαχάτων Εικοσμίας, 2. Καραβάδου, 3. Κεραμειών, 4. Λασηράς, 5. Λουρζάνων, 6. Μεταξάτων, 7. Μευρατιών, 8. Περρατιών, 9. Πισσαδας, 10. Σβουλιανάτων, 11. Σπαρτών, οι οποίες καταργούνται.

Έδρα του δήμου ορίζεται ο οικισμός Κεραμειών της τώως κοινότητας Κεραμειών.

25.6. Δήμος Παλικής αποτελούμενος από το δήμο: 1. Αηξουρίου και τις κοινότητες: 1. Άγιος Θεόκλης, 2. Αθέρος, 3. Δαρουλιανών, 4. Καμινωτών, 5. Κατωκλής, 6. Κοντογενιάς, 7. Κουβαλάτων, 8. Μονοπατιών, 9. Ραφίου, 10. Σκινέας, 11. Σουλιάτων, 12. Φαλασσίων, 13. Χαβδύτων, 14. Χαβριάτων, οι οποίες καταργούνται.

Έδρα του δήμου ορίζεται ο οικισμός Αηξουρίου του τώως δήμου Αηξουρίου.

25.7. Δήμος Σάμης αποτελούμενος από τις κοινότητες: 1. Γριζαίων, 2. Καραβομυλού, 3. Πουλατών, 4. Πυργίου, 5. Σάμης, 6. Χαλιωτών, οι οποίες καταργούνται.

Έδρα του δήμου ορίζεται ο οικισμός Σάμη της τώως κοινότητας Σάμης.

Β. Στον πιο πάνω Νόμο δεν συντρέχει περίπτωση αναγνώρισης κοινότητας σε δήμο.

Γ. Στο δήμο Πυλαργίων και στην κοινότητα Ορμαλίου δεν επρόκειται μεταβολή.

## 26. ΝΟΜΟΣ ΚΙΑΚΙΣ

Α. Συνιστώνται οι κατωτέρω δήμοι και κοινότητες:

26.1. Δήμος Αειούπολης αποτελούμενος από το δήμο Αειούπολης και τις κοινότητες: 1. Ξιδωμένης, 2. Πλαγιών, 3. Ρυζίων, 4. Σκρό, 5. Φανού, οι οποίες καταργούνται, καθώς και από τον συνοικισμό Γοργόπης της κοινότητας Γοργόπης, ο οποίος αποσπάται από αυτήν.

Έδρα του δήμου ορίζεται ο οικισμός Αειούπολη του τώως δήμου Αειούπολης.

26.2. Δήμος Γουμένισσας αποτελούμενος από το δήμο Γουμένισσας και τις κοινότητες: 1. Γαίας, 2. Κόρτης, 3. Καστανέρη, 4. Φιλαρίας, οι οποίες καταργούνται καθώς και από το συνοικισμό Στέθη της κοινότητας Γουμένισσας, ο οποίος αποσπάται από αυτήν.

Έδρα του δήμου ορίζεται ο οικισμός Γουμένισσα του τώως δήμου Γουμένισσας.

26.3. Δήμος Δοϊράνης αποτελούμενος από τις κοινότητες: 1. Κιμαριώνων, 2. Δροσάτου, οι οποίες καταργούνται καθώς και από το συνοικισμό Ακρίνα της κοινότητας Λαριτών, ο οποίος αποσπάται από αυτήν.

Έδρα του δήμου ορίζεται ο οικισμός Δοϊράνη της τώως κοινότητας Δροσάτου.

26.4. Δήμος Ευρωπού αποτελούμενος από τις κοινότητες: 1. Αγίου Πέτρου, 2. Ευρωπού, 3. Μεσσίας, 4. Πολυπετρού, 5. Τούμπας, οι οποίες καταργούνται.

Έδρα του δήμου ορίζεται ο οικισμός Ευρώπος της τώως κοινότητας Ευρωπού.

26.5. Δήμος Γαλλικού αποτελούμενος από τις κοινότητες: 1. Γαλλικού, 2. Καρπάνη, 3. Μαζιτών, 4. Νεοσάμιας, 5. Ρυζινού, 6. Χρυσοπέτρας, οι οποίες καταργούνται.

Έδρα του δήμου ορίζεται ο οικισμός Καρπάνη της τώως κοινότητας Καρπάνη.

26.6. Δήμος Κιάκις αποτελούμενος από το δήμο Κιάκις και τις κοινότητες: 1. Βαλποίου, 2. Βρισητώνης, 3. Λαϊμοδρίου, 4. Μεγάλης Ερύρας, 5. Μελαίου, 6. Μεσιανού, 7. Σταυροχωρίου, 8. Χαρυγίου, οι οποίες καταργούνται, καθώς και από το συνοικισμό Καστανεών της κοινότητας Καστανεών, ο οποίος αποσπάται από αυτήν.

Έδρα του δήμου ορίζεται ο οικισμός Κιάκις του τώως δήμου Κιάκις.

26.7. Δήμος Κρουσιών αποτελούμενος από τις κοινότητες: 1. Αγίου Μάρκου, 2. Ανιβρού, 3. Αντιγονείας, 4. Βάθης, 5. Γερακίου, 6. Ελληνικού, 7. Επιπόρφου, 8. Ευκαρπίου, 9. Θεοδοσίου, 10. Ιουμάτου, 11. Κάτω Θεοδοσίου, 12. Κατρινιά, 13. Κονιαστία, 14. Κοκκινιάς, 15. Κορωνοκιάς, 16. Παντοκλεισσίας, 17. Τερπούλλου, 18. Τριποτάμου, 19. Φύσκας, οι οποίες καταργούνται.

Έδρα του δήμου ορίζεται ο οικισμός Τερπούλλο της τώως κοινότητας Τερπούλλο.

26.8. Δήμος Μουριών αποτελούμενος από τις κοινότητες: 1. Αγίας Πρασσκαλής, 2. Μουριών, 3. Μυρσινιάς, 4. Στάβου Μουριών, οι οποίες καταργούνται.

Έδρα του δήμου ορίζεται ο οικισμός Στάβου Μουριών της τώως κοινότητας Στάβου Μουριών.

26.9. Δήμος Πικρολίμνης αποτελούμενος από τις κοινότητες: 1. Ανθοφύτου, 2. Μαυρονερίου, 3. Μικροκάμπου, 4. Νέου Αγιονερίου, 5. Νέου Γυνακοκάστρου, 6. Ξυλοκερατέας, 7. Παλαιού Αγιονερίου, οι οποίες καταργούνται.

Έδρα του δήμου ορίζεται ο οικισμός Μικροκάμπος της τέως κοινότητας Μικροκάμπου.

26.10. Δήμος Πολυκάστρου αποτελούμενος από το δήμο Πολυκάστρου και τις κοινότητες: 1. Αξιοχωρίου, 2. Άσπρου, 3. Βαφιοχωρίου, 4. Ειζώνων, 5. Μικρού Δάσου, 6. Πευκοδάσου, 7. Ποντοηρακλείας, οι οποίες καταργούνται, καθώς και από τους συνοικισμούς: 1. Ειρηνικού της κοινότητας Ακρίτα, ο οποίος αποσπάται από αυτήν, 2. Κορώνα της κοινότητας Ακρίτα, ο οποίος αποσπάται από αυτήν.

Έδρα του δήμου ορίζεται ο οικισμός Πολύκαστρο του τέως δήμου Πολυκάστρου.

26.11. Δήμος Χέρσου αποτελούμενος από τις κοινότητες: 1. Μεγάλης Στέρνας, 2. Πλαγιάς, 3. Χέρσου, οι οποίες καταργούνται, καθώς και από το συνοικισμό Ηλιόλουστον της κοινότητας Καστανεών, ο οποίος αποσπάται από αυτήν.

Έδρα του δήμου ορίζεται ο οικισμός Χέρσο της τέως κοινότητας Χέρσου.

Β. Στον πιο πάνω Νομό δεν συντρέχει περίπτωση αναγνώρισης κοινότητας σε δήμο.

Γ. Στην κοινότητα Λιβαδίων δεν επέρχεται μεταβολή.

## 27. ΝΟΜΟΣ ΚΟΖΑΝΗΣ

Α. Συνιστώνται οι κατωτέρω δήμοι και κοινότητες:

27.1. Δήμος Αγίας Παρασκευής αποτελούμενος από τις κοινότητες: 1. Αγίου Χριστοφόρου, 2. Ερμακιάς, 3. Καρποχωρίου, 4. Σπηλιάς, οι οποίες καταργούνται.

Έδρα του δήμου ορίζεται ο οικισμός Άγιος Χριστόφορος της τέως κοινότητας Αγίου Χριστοφόρου.

27.2. Δήμος Αιανής αποτελούμενος από το δήμο Αιανής και τις κοινότητες: 1. Αγίας Παρασκευής, 2. Ροδιανής, 3. Ρυμνίου, 4. Χρωμίου, οι οποίοι καταργούνται, καθώς και από τους συνοικισμούς: 1. Κερασέας, 2. Κτενίου της κοινότητας Κερασέας, οι οποίοι αποσπώνται από αυτήν.

Έδρα του δήμου ορίζεται ο οικισμός Αιανή του τέως δήμου Αιανής.

27.3. Δήμος Ασίου αποτελούμενος από τις κοινότητες: 1. Γαλαπίνης, 2. Ερατύρας, 3. Καλονερίου, 4. Ναμάτων, 5. Πελεκάνου, 6. Σισανίου, οι οποίες καταργούνται.

Έδρα του δήμου ορίζεται ο οικισμός Καλονέρι της τέως κοινότητας Καλονερίου.

27.4. Δήμος Βελβεντού αποτελούμενος από το δήμο Βελβεντού και την κοινότητα Καταφυγίου, οι οποίοι καταργούνται.

Έδρα του δήμου ορίζεται ο οικισμός Βελβεντός του τέως δήμου Βελβεντού.

27.5. Δήμος Βερμίου αποτελούμενος από τις κοινότητες: 1. Ανατολικού, 2. Κομνηνών, 3. Μεσοβούνου, 4. Πύργων, οι οποίες καταργούνται.

Έδρα του δήμου ορίζεται ο οικισμός Κομνηνά της τέως κοινότητας Κομνηνών.

27.6. Δήμος Δημητρίου Υψηλάντη αποτελούμενος από τις κοινότητες: 1. Λιβερών, 2. Μαυροδενδρίου, 3. Πογτοκάμης, 4. Σιδερά, οι οποίες καταργούνται.

Έδρα του δήμου ορίζεται ο οικισμός Μαυροδένδρι της τέως κοινότητας Μαυροδενδρίου.

27.7. Δήμος Ελιμείας αποτελούμενος από τις κοινότητες: 1. Αμυγδαλέας, 2. Άνω Κάμης, 3. Καισάρειας, 4. Κάτω Κάμης, 5. Κοντοβουνίου, 6. Κρόκου, 7. Σπάρτου, οι οποίες καταργούνται, καθώς και από το συνοικισμό Μηλέας της κοινότητας Κερασέας, ο οποίος αποσπάται από αυτήν.

Έδρα του δήμου ορίζεται ο οικισμός Κρόκος της τέως κοινότητας Κρόκου.

27.8. Δήμος Ελλησπόντου αποτελούμενος από τους δήμους: 1. Πολυμύλου, 2. Φιλιππούπολης (Τετραλόφου) και τις κοινότητες: 1. Αγίου Δημητρίου, 2. Ακρινής, 3. Δρεπάνου, 4. Καπινοχωρίου, 5. Κλείτου, 6. Κουλάδος, 7. Ρυακίου, οι οποίοι καταργούνται.

Έδρα του δήμου ορίζεται ο οικισμός Κουλάδα της τέως κοινότητας Κουλάδος.

27.9. Δήμος Καμβουνίων αποτελούμενος από τις κοινότητες: 1. Ελάτης, 2. Μικροβάτου, 3. Τρανοβάτου, οι οποίες καταργούνται.

Έδρα του δήμου ορίζεται ο οικισμός Τρανοβάτος της τέως κοινότητας Τρανοβάτου.

27.10. Δήμος Κοζάνης αποτελούμενος από το δήμο Κοζάνης και τις κοινότητες: 1. Αλωνακίων, 2. Ανθοτόπου, 3. Βατερού, 4. Εξοχής, 5. Καλαμάς, 6. Καρυδίτσας, 7. Κούλων, 8. Λευκόβουσης, 9. Λευκοπηγής, 10. Λυγερής, 11. Μεταμορφώσεως, 12. Ξηρολίμνης, 13. Ονός, 14. Πετρανών, 15. Πρωτοχωρίου, 16. Πτελέας, 17. Σφήτης, 18. Χαραυγής, οι οποίες καταργούνται.

Έδρα του δήμου ορίζεται ο οικισμός Κοζάνη του τέως δήμου Κοζάνης.

27.11. Δήμος Μουρκίου αποτελούμενος από τις κοινότητες: 1. Αναρράχης, 2. Αρδάσης, 3. Εμπορίου, 4. Μηλοχωρίου, 5. Φούφα, οι οποίες καταργούνται.

Έδρα του δήμου ορίζεται ο οικισμός Εμπόριο της τέως κοινότητας Εμπορίου.

27.12. Δήμος Νεάπολης αποτελούμενος από το δήμο Νεάπολης και τις κοινότητες: 1. Αλιόκμονος, 2. Αξιοκάστρου, 3. Ασπρούλας, 4. Δρυοβούνου, 5. Λευκοθέας, 6. Μεσολόγγου, 7. Μολόχας, 8. Πλατανιάς, 9. Πολυλάκκου, 10. Σημάντρου, 11. Σκαλοχωρίου, 12. Τραπεζίτης, 13. Χορηγού, οι οποίες καταργούνται.

Έδρα του δήμου ορίζεται ο οικισμός Νεάπολη του τέως δήμου Νεάπολης.

27.13. Δήμος Πτολεμαΐδας αποτελούμενος από το δήμο Πτολεμαΐδας και τις κοινότητες: 1. Ασβεστοπέτρας, 2. Γαλατείας, 3. Δροσερού, 4. Καρδίας, 5. Κομάνου, 6. Μαυροπηγής, 7. Ολυμπιάδος, 8. Πενταβρύσου, 9. Περδίκκα, 10. Προαστίου, 11. Πτελεώνος, οι οποίοι καταργούνται.

Έδρα του δήμου ορίζεται ο οικισμός Πτολεμαΐδα του τέως δήμου Πτολεμαΐδας.

27.14. Δήμος Σερβίων αποτελούμενος από το δήμο Σερβίων και τις κοινότητες: 1. Αυλών, 2. Βαθυλάκκου, 3. Γουλών, 4. Ιμέρων, 5. Κρανιδίων, 6. Λευκάρων, 7. Μεσανής, 8. Μεταξά, 9. Νεράιδας, 10. Πλατανορρεΐ-

ματος, 11. Πολυρράχου, 12. Ροδίτου, 13. Τριγωνικού, οι οποίοι καταργούνται.

Έδρα του δήμου ορίζεται ο οικισμός Σέρβια του τέως δήμου Σερβίων.

27.15. Δήμος Σιάτιστας αποτελούμενος από το δήμο Σιατίστης και τις κοινότητες: 1. Μικροκάστρου, 2. Παλαιοκάστρου, οι οποίοι καταργούνται.

Έδρα του δήμου ορίζεται ο οικισμός Σιάτιστα του τέως δήμου Σιατίστης.

27.16. Δήμος Τσοτλίου αποτελούμενος από το δήμο Τσοτλίου και τις κοινότητες: 1. Αγιάσματος, 2. Αγίων Αναργύρων, 3. Αυγερινού, 4. Δαμασκηνιάς, 5. Δάφνης, 6. Διχεμάρρου, 7. Δραγασιάς, 8. Ζώνης, 9. Κλεισιωφείας, 10. Κορυφής, 11. Κρημηίου, 12. Λικνάδων, 13. Λούβρης, 14. Μόρφης, 15. Πλακίδας, 16. Πολυκαστάνου, 17. Ροδοχωρίου, 18. Χρυσουλής, οι οποίοι καταργούνται.

Έδρα του δήμου ορίζεται ο οικισμός Τσοτλι του τέως δήμου Τσοτλίου.

27.17. Κοινότητα Πενταλόφου αποτελούμενη από τις κοινότητες: 1. Αγίας Σωτήρας, 2. Βυθού, 3. Διλόφου, 4. Πενταλόφου, οι οποίες καταργούνται.

Έδρα της κοινότητας ορίζεται ο οικισμός Πεντάλοφο της τέως κοινότητας Πενταλόφου.

Β. Στον πα πάνω Νομό δεν συντρέχει περίπτωση αναγνώρισης κοινότητας σε δήμο.

Γ. Στις κοινότητες: 1. Βλάστης, 2. Λιβαδερού δεν επέρχεται μεταβολή.

## 28. ΝΟΜΟΣ ΚΟΡΙΝΘΙΑΣ

### Α. Συμπετώνται οι κατωτέρω δήμοι:

28.1. Δήμος Άσσου-Λεχαιού αποτελούμενος από τις κοινότητες: 1. Άσσου, 2. Κάτω Άσσου, 3. Λεχαιού, 4. Περιγαλιού, οι οποίες καταργούνται.

Έδρα του δήμου ορίζεται ο οικισμός Περιγαλιό της τέως κοινότητας Περιγαλιού.

28.2. Δήμος Βέλου αποτελούμενος από το δήμο Βέλου - Νεράντζης και τις κοινότητες: 1. Ελληνοχωρίου, 2. Κοκωνίου, 3. Κρηνών, 4. Πουλλίτσης, 5. Σπιμάγκας, 6. Ταραινών, οι οποίες καταργούνται.

Έδρα του δήμου ορίζεται ο οικισμός Βέλον του τέως δήμου Βέλου - Νεράντζης.

28.3. Δήμος Βόχας αποτελούμενος από τις κοινότητες: 1. Βοχαικού, 2. Βραχατίου, 3. Ευαγγελιστριάς, 4. Ζευγολατείου, 5. Μπολατίου, 6. Σουληναρίου, 7. Χαλκείου, οι οποίες καταργούνται.

Έδρα του δήμου ορίζεται ο οικισμός Ζευγολατείο της τέως κοινότητας Ζευγολατείου.

28.4. Δήμος Ευρωσίνης αποτελούμενος από το δήμο Ευρωσίνης και τις κοινότητες: 1. Ελληνικού, 2. Καλλιθέας, 3. Λυκοποριάς, 4. Πύργου, οι οποίες καταργούνται.

Έδρα του δήμου ορίζεται ο οικισμός Δερβένι του τέως Δήμου Ευρωσίνης.

28.5. Δήμος Κορινθίων αποτελούμενος από το δήμο Κορίνθου και τις κοινότητες: 1. Αρχαίας Κορίνθου, 2. Εξαμιλίων, 3. Ξυλοκεριζής, 4. Σολομού, οι οποίες καταργούνται.

Έδρα του δήμου ορίζεται ο οικισμός Κορίνθος του τέως δήμου Κορίνθου.

28.6. Δήμος Λουτρακίου-Περαχώρας αποτελούμενος από το δήμο Λουτρακίου - Περαχώρας και τις κοινότητες: 1. Ισθμίας, 2. Πισίων, οι οποίοι καταργούνται.

Έδρα του δήμου ορίζεται ο οικισμός Λουτράκι - Περαχώρα του τέως δήμου Λουτρακίου - Περαχώρας.

28.7. Δήμος Νεμέας αποτελούμενος από το δήμο Νεμέας και τις κοινότητες: 1. Αηδονίων, 2. Αρχαίας Νεμέας, 3. Αρχαίων Κλεωνών, 4. Γαλατά, 5. Δάφνης, 6. Καστρακίου, 7. Λεοντίου, 8. Πετρίου, οι οποίοι καταργούνται.

Έδρα του δήμου ορίζεται ο οικισμός Νεμέα του τέως δήμου Νεμέας.

28.8. Δήμος Ξυλοκάστρου αποτελούμενος από το δήμο Ξυλοκάστρου και τις κοινότητες: 1. Άνω Τρικάλων, 2. Γελινιστικών, 3. Δένδρου, 4. Ζεμενού, 5. Θαλερού, 6. Θροφαρίου, 7. Καμαρίου, 8. Καρυάς, 9. Κάτω Λουτρού, 10. Κάτω Συνοικίας Τρικάλων, 11. Κορφωτίσσης, 12. Λαγκαδοαίκων, 13. Μάννας, 14. Μελισσίου, 15. Μέσης Συνοικίας Τρικάλων, 16. Νέων Βρυσουλών, 17. Ξανθοχωρίου, 18. Παναριτίου, 19. Πελλήνης, 20. Πισίων, 21. Ρεθίου, 22. Ριζής, 23. Σοφιανών, 24. Στυλίων, 25. Συκίας, οι οποίες καταργούνται.

Έδρα του δήμου ορίζεται ο οικισμός Ξυλόκαστρο του τέως δήμου Ξυλοκάστρου.

28.9. Δήμος Σικωνίων αποτελούμενος από το δήμο Σικωνός και τις κοινότητες: 1. Βελίνης, 2. Γονούσσης, 3. Διμηνίου, 4. Κάτω Διμηνίου, 5. Κλημεντίου, 6. Κρυσονερίου, 7. Λαλιώτου, 8. Μεγάλου Βάλτου, 9. Μικρού Βάλτου, 10. Μουλκίου, 11. Μποζικά, 12. Παραδεισίου, 13. Πασίου, 14. Σικωνός, 15. Σουλίου, 16. Τιτάνης, οι οποίες καταργούνται.

Έδρα του δήμου ορίζεται ο οικισμός Κιάτο του τέως δήμου Σικωνός.

28.10. Δήμος Σαρωνικού αποτελούμενος από τις κοινότητες: 1. Αθικίων, 2. Αγ. Ιωάννου, 3. Γαλατακίου, 4. Κατακαλίου, οι οποίες καταργούνται.

Έδρα του δήμου ορίζεται ο οικισμός Αθικια της τέως κοινότητας Αθικίων.

28.11. Δήμος Σόλυγείας αποτελούμενος από τις κοινότητες: 1. Αγγελοκάστρου, 2. Κόρφου, 3. Σοφικού, οι οποίες καταργούνται.

Έδρα του δήμου ορίζεται ο οικισμός Σοφικό της τέως κοινότητας Σοφικού.

28.12. Δήμος Στυμφαλίας αποτελούμενος από τις κοινότητες: 1. Ασπροκάμπου, 2. Δροσσοπηγής, 3. Καισαρίου, 4. Καλιανών, 5. Καστανέας, 6. Κεφαλαρίου, 7. Κυλλήνης, 8. Λαύκας, 9. Στυμφαλίας, 10. Ψαρίου, οι οποίες καταργούνται.

Έδρα του δήμου ορίζεται ο οικισμός Καλιανοί της τέως κοινότητας Καλιανών.

28.13. Δήμος Τενέας αποτελούμενος από τις κοινότητες: 1. Αγιονορίου, 2. Αγ. Βασιλείου, 3. Κλένιας, 4. Κουταλά, 5. Στεφανίου, 6. Χιλιμοδίου, οι οποίες καταργούνται.

Έδρα του δήμου ορίζεται ο οικισμός Χιλιμοδί της τέως κοινότητας Χιλιμοδίου.

28.14. Δήμος Φενεού αποτελούμενος από τις κοινότητες:

τητες: 1. Αρχαίας Φενεού, 2. Γκούρας, 3. Κάτω Ταρσού, 4. Μαπίου, 5. Μισανού, 6. Μοσιός, 7. Πανοράματος, 8. Στενού, 9. Φενεού, οι οποίες καταργούνται.

Έδρα του δήμου ορίζεται ο οικισμός Γκούρα της τέως κοινότητας Γκούρας.

Β. Στον πιο πάνω Νομό δεν συντρέχει περίπτωση αναγνώρισης κοινότητας σε δήμο.

Γ. Στο δήμο Αγίων Θεοδώρων δεν επέρχεται μεταβολή.

## 29. ΝΟΜΟΣ ΚΥΚΛΑΔΩΝ

Α. Συστήνονται οι κατωτέρω δήμοι και κοινότητες:

29.1. Δήμος Αμοργού αποτελούμενος από τις κοινότητες: 1. Αιγιάλης, 2. Αμοργού, 3. Αρκεσίνης, 4. Βρούτση, 5. Θαλαρίων, 6. Καταπόλων (Αμοργού), οι οποίες καταργούνται.

Έδρα του δήμου ορίζεται ο οικισμός Χώρα της τέως κοινότητας Αμοργού.

29.2. Δήμος Άνδρου αποτελούμενος από το δήμο: 1. Άνδρου και τις κοινότητες: 1. Αποικίων, 2. Βουρκωτής, 3. Λαμιύρων, 4. Μεσαριάς, 5. Πιτροφού, 6. Στενίων, οι οποίες καταργούνται.

Έδρα του δήμου ορίζεται ο οικισμός Χώρα του τέως δήμου Άνδρου.

29.3. Δήμος Άνω Σύρου αποτελούμενος από το δήμο Άνω Σύρου και τις κοινότητες: 1. Γαλησσά, 2. Πάγου, 3. Χρούσων, οι οποίοι καταργούνται.

Έδρα του δήμου ορίζεται ο οικισμός Άνω Σύρος του τέως δήμου Άνω Σύρου.

29.4. Δήμος Δρυμαλίας αποτελούμενος από τις κοινότητες: 1. Απεράθου, 2. Δαμαριώνος, 3. Δανακού, 4. Κεραμωτής, 5. Κορωνίδος, 6. Κορώνου, 7. Μέσης, 8. Μονής, 9. Σκαδού, 10. Φιλοτίου, 11. Χαλκείου, οι οποίες καταργούνται.

Έδρα του δήμου ορίζεται ο οικισμός Χάλκειο της τέως κοινότητας Χαλκείου.

29.5. Δήμος Εξωμβούργου αποτελούμενος από τις κοινότητες: 1. Αγάπης, 2. Καλλονής, 3. Κάμπου, 4. Καρδιανής, 5. Κηκιάδου, 6. Κώμης, 7. Στενής, 8. Υστερνιών, 9. Φαλατάδου, οι οποίες καταργούνται.

Έδρα του δήμου ορίζεται ο οικισμός Ξινόρα της τέως κοινότητας Κάμπου.

29.6. Δήμος Ερμούπολεως αποτελούμενος από το δήμο Ερμούπολεως και την κοινότητα Μάννα, οι οποίοι καταργούνται.

Έδρα του δήμου ορίζεται ο οικισμός Ερμούπολη του τέως δήμου Ερμούπολεως.

29.7. Δήμος Θήρας αποτελούμενος από τις κοινότητες: 1. Ακρωτηρίου, 2. Βόθωνος, 3. Βουρβούλου, 4. Εμπορείου, 5. Έξω Γωνιάς, 6. Επισκοπής Γωνιάς, 7. Ημεροβιγλίου, 8. Θήρας, 9. Καρτεράδου, 10. Μεγαλοχωρίου, 11. Μεσαριάς, 12. Πύργου Καλλίστης, οι οποίες καταργούνται.

Έδρα του δήμου ορίζεται ο οικισμός Φηρά της τέως κοινότητας Θήρας.

29.8. Δήμος Κορθίου αποτελούμενος από τις κοινότητες: 1. Καππαριάς, 2. Κορθίου, 3. Κοχύλου, 4. Όρμου

Κορθίου, 5. Παλαιοκάστρου, 6. Συνετίου, οι οποίες καταργούνται.

Έδρα του δήμου ορίζεται ο οικισμός Όρμος Κορθίου της τέως κοινότητας Όρμου Κορθίου.

29.9. Δήμος Κύθνου αποτελούμενος από τις κοινότητες: 1. Δρυοπίδος, 2. Κύθνου, οι οποίες καταργούνται.

Έδρα του δήμου ορίζεται ο οικισμός Χώρα της τέως κοινότητας Κύθνου.

29.10. Δήμος Μήλου αποτελούμενος από το δήμο Μήλου και την κοινότητα Αδάμαντος, οι οποίοι καταργούνται.

Έδρα του δήμου ορίζεται ο οικισμός Μήλος του τέως δήμου Μήλου.

29.11. Δήμος Μικόνου αποτελούμενος από το δήμο Μικονίων και την κοινότητα Άνω Μεράς, οι οποίοι καταργούνται.

Έδρα του δήμου ορίζεται ο οικισμός Μίκονος του τέως δήμου Μικονίων.

29.12. Δήμος Νάξου αποτελούμενος από το δήμο Νάξου και τις κοινότητες: 1. Αγίου Αρσενίου, 2. Βιβλίου, 3. Γαλανάδου, 4. Γαλήνης, 5. Γλινάδου, 6. Εγγαρών, 7. Κινδάρου, 8. Μελάνων, 9. Ποταμιάς, 10. Σαγκρίου, οι οποίες καταργούνται.

Έδρα του δήμου ορίζεται ο οικισμός Χώρα του τέως δήμου Νάξου.

29.13. Δήμος Πάρου αποτελούμενος από το δήμο Πάρου και τις κοινότητες: 1. Αγκαριάς, 2. Αρχιλόχου, 3. Κώστου, 4. Λευκών, 5. Μαρτησσης, 6. Ναούσης, οι οποίοι καταργούνται.

Έδρα του δήμου ορίζεται ο οικισμός Παρουιά του τέως δήμου Πάρου.

29.14. Δήμος Ποσειδωνίας αποτελούμενος από τις κοινότητες: 1. Βάρης, 2. Ποσειδωνίας, 3. Φοίνικος, οι οποίες καταργούνται.

Έδρα του δήμου ορίζεται ο οικισμός Επισκοπή της τέως κοινότητας Ποσειδωνίας.

29.15. Δήμος Σίφνου αποτελούμενος από τις κοινότητες: 1. Απολλωνίας, 2. Αρτεμώνος, οι οποίες καταργούνται.

Έδρα του δήμου ορίζεται ο οικισμός Απόλλωνια της τέως κοινότητας Απολλωνίας.

29.16. Δήμος Τήνου αποτελούμενος από το δήμο Τήνου και τις κοινότητες: 1. Δύο Χωριών, 2. Τριαντάρου, οι οποίοι καταργούνται.

Έδρα του δήμου ορίζεται ο οικισμός Χώρα του τέως δήμου Τήνου.

29.17. Δήμος Υδρούσας αποτελούμενος από τις κοινότητες: 1. Αμολόχου, 2. Άνω Γαυρίου, 3. Απροβάτου, 4. Αρνά, 5. Βιταλίου, 6. Γαυρίου, 7. Κατακόλου, 8. Μακροταντάλου, 9. Μπατσίου, 10. Παλαιοπόλεως, 11. Φελλού, οι οποίες καταργούνται.

Έδρα του δήμου ορίζεται ο οικισμός Γαύριο της τέως κοινότητας Γαυρίου.

29.18. Κοινότητα Φολεγάνδρου αποτελούμενη από τις κοινότητες: 1. Άνω Μεριάς, 2. Φολεγάνδρου, οι οποίες καταργούνται.

Έδρα της κοινότητας ορίζεται ο οικισμός Χώρα της τέως κοινότητας Φολεγάνδρου.

29.19. Κοινότητα Οίας αποτελούμενη από τις κοινότητες: 1. Οίας, 2. Θηρασίας, οι οποίες καταργούνται.  
Έδρα της κοινότητας ορίζεται ο οικισμός Οία της τώως κοινότητας Οίας.

Β. Στον πιο πάνω Νομό δεν συντρέχει περίπτωση αναγνώρισης κοινότητας σε δήμο.

Γ. Στους δήμους: 1. Ιητών, 2. Κέας, 3. Σερίφου και στις κοινότητες: 1. Ανάφης, 2. Αντιπάρου, 3. Δονούσης, 4. Ηράκλειας, 5. Κιψώλου, 6. Κουφονησιών, 7. Πανόρμου, 8. Σκίνου, 9. Σχοινούσης δεν επέρχεται μεταβολή.

### 30. ΝΟΜΟΣ ΛΑΚΩΝΙΑΣ

Α. Συμίστώνται οι κατωτέρω δήμοι και κοινότητες:

30.1. Δήμος Ανατολικής Μάνης αποτελούμενος από τις κοινότητες: 1. Δρυμού, 2. Έξω Νυμφίου, 3. Κοκκάλας, 4. Κότρωνα, 5. Λαγίας, 6. Πυρρίχου, οι οποίες καταργούνται.

Έδρα του δήμου ορίζεται ο οικισμός Κότρωνα της τώως κοινότητας Κότρωνα.

30.2. Δήμος Ασωπού αποτελούμενος από τις κοινότητες: 1. Ασωπού (Παπαδιάνικα), 2. Δαμονίας, οι οποίες καταργούνται.

Έδρα του δήμου ορίζεται ο οικισμός Ασωπός του τώως δήμου Ασωπού.

30.3. Δήμος Βοιών αποτελούμενος από το δήμο Νεαπόλεως Βοιών και από τις κοινότητες: 1. Αγίου Γεωργίου, 2. Αγίου Νικολάου Βοιών, 3. Αγίων Αποστόλων, 4. Άνω Καστανέας, 5. Βελανιδιών, 6. Ελίκας, 7. Κάμπου, 8. Καστανέας Επιδαύρου Λιμνράς, 9. Λαχίου, 10. Μεσοχωρίου, 11. Παντανάσσης, οι οποίοι καταργούνται.

Έδρα του δήμου ορίζεται ο οικισμός Νεάπολη Βοιών του τώως δήμου Νεαπόλεως Βοιών.

30.4. Δήμος Γερόνθρων αποτελούμενος από τις κοινότητες: 1. Αλεποχωρίου, 2. Γερακίου, 3. Καλλιθέας, 4. Καρίτσας, οι οποίες καταργούνται.

Έδρα του δήμου ορίζεται ο οικισμός Γεράκι της τώως κοινότητας Γερακίου.

30.5. Δήμος Γύθειου αποτελούμενος από το δήμο Γύθειου και τις κοινότητες: 1. Αγίου Βασίλειου, 2. Αγίων, 3. Δροσοπηγής, 4. Καλυβίων, 5. Καρβελά, 6. Καρουπόλεως, 7. Κονακίων, 8. Κρήνης, 9. Λυγερέα, 10. Μαραθέας, 11. Μυρσίνης, 12. Νεοχωρίου, 13. Πλατάνου, 14. Σιδηροκάστρου, 15. Σκαμνακίου, 16. Σκουταρίου, 17. Χωσκαρίου, οι οποίοι καταργούνται.

Έδρα του δήμου ορίζεται ο οικισμός Γύθειο του τώως δήμου Γύθειου.

30.6. Δήμος Έλους αποτελούμενος από το δήμο Έλους, την κοινότητα Γλυκόβρουσης, οι οποίοι καταργούνται, καθώς και από το συνοικισμό Αγίου Ιωάννη, ο οποίος αποσπάται από την κοινότητα Απιδέας.

Έδρα του δήμου ορίζεται ο οικισμός Βλαχιώτης του τώως δήμου Έλους.

30.7. Δήμος Ζάρακα αποτελούμενος από τις κοινότητες: 1. Ιεράκος, 2. Κυπαρισσίου, 3. Λαμποκάμπου, 4. Ρειχέας, 5. Χάρακος, οι οποίες καταργούνται.

Έδρα του δήμου ορίζεται ο οικισμός Ρειχέα της τώως κοινότητας Ρειχέας.

30.8. Δήμος Θεραπνών αποτελούμενος από τις κοινότητες: 1. Αγ. Αναργύρων, 2. Αγριάνων, 3. Γκοριτσάς, 4. Καλλονής, 5. Κεφαλά, 6. Πλατάνας, 7. Σκούρας, 8. Χρυσάφων, οι οποίες καταργούνται.

Έδρα του δήμου ορίζεται ο οικισμός Γκοριτσά της τώως κοινότητας Γκοριτσάς.

30.9. Δήμος Κροκεών αποτελούμενος από τις κοινότητες: 1. Βασιλακίου, 2. Δαφνίου, 3. Κροκεών, 4. Λάγιου, οι οποίες καταργούνται.

Έδρα του δήμου ορίζεται ο οικισμός Κροκεές της τώως κοινότητας Κροκεών.

30.10. Δήμος Μολάων αποτελούμενος από το δήμο Μολάων και τις κοινότητες: 1. Ελαίας, 2. Κουπιών, 3. Μεταμορφώσεως, 4. Πακίων, 5. Συκέας, οι οποίοι καταργούνται.

Έδρα του δήμου ορίζεται ο οικισμός Μολάοι του τώως δήμου Μολάων.

30.11. Δήμος Μονεμβασίας αποτελούμενος από τις κοινότητες: 1. Αγγελώνας, 2. Αγίου Δημητρίου Μονεμβασίας, 3. Αγίου Ιωάννου, 4. Αγίου Νικολάου Μονεμβασίας, 5. Βελιών, 6. Ελληνικού, 7. Λιρών, 8. Μονεμβασίας, 9. Νομίων, 10. Ταλάντων, οι οποίες καταργούνται.

Έδρα του δήμου ορίζεται ο οικισμός Μονεμβασία της τώως κοινότητας Μονεμβασίας.

30.12. Δήμος Μυστρά αποτελούμενος από τις κοινότητες: 1. Αγίας Ειρήνης, 2. Αγίου Ιωάννου, 3. Αναβρυτής, 4. Λογγάστρας, 5. Μαγούλας, 6. Μυστρά, 7. Παρορείου, 8. Σουσιάνων, 9. Τρύπης, οι οποίες καταργούνται.

Έδρα του δήμου ορίζεται ο οικισμός Μαγούλα της τώως κοινότητας Μαγούλας.

30.13. Δήμος Νιάτων αποτελούμενος από τις κοινότητες: 1. Αγίου Δημητρίου Ζάρακος, 2. Κρεμαστής, 3. Νιάτων, οι οποίες καταργούνται, καθώς και το συνοικισμό Απιδέας της κοινότητας Απιδέας, ο οποίος αποσπάται από αυτήν.

Έδρα του δήμου ορίζεται ο οικισμός Άγιος Δημήτριος Ζάρακος της τώως κοινότητας Αγίου Δημητρίου Ζάρακος.

30.14. Δήμος Οινόφυτας αποτελούμενος από τις κοινότητες: 1. Βαμβακούς, 2. Βαρβίτσας, 3. Βασαρά, 4. Βουπανών, 5. Βρεσθένων, 6. Θεολόγου, 7. Κονιδίτσας, 8. Σελλασίας, οι οποίες καταργούνται.

Έδρα του δήμου ορίζεται ο οικισμός Σελλασία της τώως κοινότητας Σελλασίας.

30.15. Δήμος Οιτύλου αποτελούμενος από τους δήμους: 1. Αρεοπόλεως, 2. Διφύ, 3. Οιτύλου και τις κοινότητες: 1. Αλίκων, 2. Άνω Μπουλαρίων, 3. Βάθειας, 4. Γερολιμνός, 5. Κοΐτας, 6. Κούνου, 7. Τσουλκάλων, οι οποίοι καταργούνται.

Έδρα του δήμου ορίζεται ο οικισμός Αρεοπολη του τώως δήμου Αρεοπόλεως.

30.16. Δήμος Πελλάνας αποτελούμενος από τις κοινότητες: 1. Αγίου Κωνσταντίνου, 2. Αγόριανης, 3. Αλευρούς, 4. Βορδονίας, 5. Γεωργιτσίου, 6. Καστορείου, 7. Λογκανίκου, 8. Πελλάνας, 9. Περιβολίων, οι οποίες καταργούνται.

Έδρα του δήμου ορίζεται ο οικισμός Καστόρειο της

τέως κοινότητας Καστορέλου.

30.17. Δήμος Σπάρτης αποτελούμενος από το δήμο Σπαρπατών και τις κοινότητες: 1. Αμυκλών, 2. Αφισίου, 3. Καλυβίων Σοχάς, 4. Κλαδά, οι οποίοι καταργούνται. Έδρα του δήμου ορίζεται ο οικισμός Σπάρτη του τέως δήμου Σπαρπατών.

30.18. Δήμος Σμύνους αποτελούμενος από το δήμο Αγίου Νικολάου και τις κοινότητες: 1. Μελιτίνης, 2. Παλαιοβρύσης, 3. Πετρίνας, 4. Προσηλίου, οι οποίοι καταργούνται.

Έδρα του δήμου ορίζεται ο οικισμός Άγιος Νικόλαος του τέως δήμου Αγίου Νικολάου.

30.19. Δήμος Φαρίδος αποτελούμενος από τις κοινότητες: 1. Ανωγείων, 2. Άρνης, 3. Βασιλικής, 4. Γοράνων, 5. Δάφνης, 6. Λευκοχώματος, 7. Ξηροκαμπίου, 8. Παλαιοπαναγίας, 9. Πολοβίτσης, 10. Ποταμιάς, 11. Σπαρτιάς, 12. Τραπεζαντής, οι οποίες καταργούνται.

Έδρα του δήμου ορίζεται ο οικισμός Ξηροκάμπιο της τέως κοινότητας Ξηροκαμπίου.

Β. Στον πιο πάνω Νομό δεν συντρέχει περίπτωση αναγνώρισης κοινότητας σε δήμο.

Γ. Στο δήμο Σκάλας και στις κοινότητες: 1. Ελαφοήσου, 2. Καρυκών δεν επέρχεται μεταβολή.

### 31. ΝΟΜΟΣ ΛΑΡΙΣΗΣ

Α. Συνιστώνται οι κατωτέρω δήμοι και κοινότητες:

31.1. Δήμος Αγιάς αποτελούμενος από τις κοινότητες: 1. Αγιάς, 2. Αετολόφου, 3. Ανάβρας, 4. Γερακαρίου, 5. Ελάφου, 6. Μεγαλοβρύσου, 7. Μεταξοχωρίου, 8. Νερομούλων, 9. Ποταμιάς, οι οποίες καταργούνται.

Έδρα του δήμου ορίζεται ο οικισμός Αγιά της τέως κοινότητας Αγιάς.

31.2. Δήμος Αμπελώνος αποτελούμενος από το δήμο Αμπελώνος και τις κοινότητες: 1. Βρουτόπου, 2. Δελεριών, 3. Ροδιάς, οι οποίοι καταργούνται.

Έδρα του δήμου ορίζεται ο οικισμός Αμπελώνα του τέως δήμου Αμπελώνος.

31.3. Δήμος Αντixaσιών αποτελούμενος από τις κοινότητες: 1. Άκρης, 2. Κρανέας Ελασσόνας, 3. Λουτρού, οι οποίες καταργούνται.

Έδρα του δήμου ορίζεται ο οικισμός Κρανέα Ελασσόνα της τέως κοινότητας Κρανέας Ελασσόνας.

31.4. Δήμος Αρμενίου αποτελούμενος από τις κοινότητες: 1. Αρμενίου, 2. Μεγάλου Μοναστηρίου, 3. Νίκης, 4. Σωτηρίου, οι οποίες καταργούνται.

Έδρα του δήμου ορίζεται ο οικισμός Αρμένιο της τέως κοινότητας Αρμενίου.

31.5. Δήμος Γιάννουλης αποτελούμενος από τις κοινότητες: 1. Γιάννουλης, 2. Φαλάννης, οι οποίες καταργούνται.

Έδρα του δήμου ορίζεται ο οικισμός Γιάννουλη της τέως κοινότητας Γιάννουλης.

31.6. Δήμος Γόννων αποτελούμενος από τις κοινότητες: 1. Γόννων, 2. Ιτέας, 3. Καλλιπεύκης, οι οποίες καταργούνται.

Έδρα του δήμου ορίζεται ο οικισμός Γόννοι της τέως κοινότητας Γόννων.

31.7. Δήμος Ελασσόνας αποτελούμενος από το δήμο: 1. Ελασσόνας και τις κοινότητες: 1. Βαλανίδα, 2. Γαλανόβρυσης, 3. Ευαγγελισμού, 4. Κεφαλοβρύσου, 5. Παλαιοκάστρου, 6. Στεφανοβούνου, 7. Τσαριτσάνης οι οποίες καταργούνται.

Έδρα του δήμου ορίζεται ο οικισμός Ελασσόνα του τέως δήμου Ελασσόνας.

31.8. Δήμος Ενιππέα αποτελούμενος από τις κοινότητες: 1. Αγίου Γεωργίου, 2. Βασιλή, 3. Κατωχωρίου, 4. Κρήνης, 5. Μεγάλου Ευδρίου, 6. Πολυμερίου, 7. Σταυρού, 8. Υπερείας, οι οποίες καταργούνται.

Έδρα του δήμου ορίζεται ο οικισμός Μεγάλο Ευδριο της τέως κοινότητας Μεγάλου Ευδρίου.

31.9. Δήμος Ευρυμενών αποτελούμενος από τις κοινότητες: 1. Καρίτσης, 2. Ομολίου, 3. Παλαιοπύργου, 4. Στομίου, οι οποίες καταργούνται.

Έδρα του δήμου ορίζεται ο οικισμός Στομιο της τέως κοινότητας Στομίου.

31.10. Δήμος Κάτω Ολύμπου αποτελούμενος από τις κοινότητες: 1. Αγάνης, 2. Κρανέας, 3. Πυργετού, 4. Ραψάνης, οι οποίες καταργούνται.

Έδρα του δήμου ορίζεται ο οικισμός Πυργετός της τέως κοινότητας Πυργετού.

31.11. Δήμος Κιλελέρ αποτελούμενος από τις κοινότητες: 1. Αγγαντερής, 2. Καλαμακίου, 3. Κιλελέρ, 4. Μελίσσης, 5. Νέου Περιβολίου, οι οποίες καταργούνται.

Έδρα του δήμου ορίζεται ο οικισμός Κιλελέρ της τέως κοινότητας Κιλελέρ (Κυψέλης).

31.12. Δήμος Κοιλιάδας αποτελούμενος από τις κοινότητες: 1. Αμυγδαλέας, 2. Ελευθερών, 3. Κοιλιάδος, 4. Κουτσοχέρου, 5. Λουτρού, 6. Μάνδρας, 7. Ραχούλας, οι οποίες καταργούνται.

Έδρα του δήμου ορίζεται ο οικισμός Κοιλιάδα της τέως κοινότητας Κοιλιάδος.

31.13. Δήμος Κρανώνος αποτελούμενος από τις κοινότητες: 1. Αγίου Γεωργίου, 2. Αγίων Αναργύρων, 3. Βουναίνων, 4. Δοξάρα, 5. Κρανώνος, 6. Κυπαρίσσου, 7. Μαυροβουνίου, 8. Μικρού Βουνού, 9. Ψυχικού, οι οποίες καταργούνται.

Έδρα του δήμου ορίζεται ο οικισμός Άγιοι Ανάργυροι της τέως κοινότητας Αγίων Αναργύρων.

31.14. Δήμος Λακέρειας αποτελούμενος από τις κοινότητες: 1. Αμυγδαλής, 2. Ανατολής, 3. Δημητρας, 4. Καστρίου, 5. Μαρμαρίνης, οι οποίες καταργούνται.

Έδρα του δήμου ορίζεται ο οικισμός Δημητρα της τέως κοινότητας Δημητρας.

31.15. Δήμος Λάρισας αποτελούμενος από το δήμο Λαρίσης και την κοινότητα Τερψιθέας, οι οποίες καταργούνται.

Έδρα του δήμου ορίζεται ο οικισμός Λάρισα του τέως δήμου Λαρίσης.

31.16. Δήμος Λιβαδίου αποτελούμενος από τις κοινότητες: 1. Δολίχης, 2. Λιβαδίου, οι οποίες καταργούνται.

Έδρα του δήμου ορίζεται ο οικισμός Λιβάδι της τέως κοινότητας Λιβαδίου.

31.17. Δήμος Μακρυχωρίου αποτελούμενος από τις κοινότητες: 1. Ελατείας, 2. Ευαγγελισμού, 3. Μακρυχωρίου, 4. Παραποτάμου, οι οποίες καταργούνται.

Έδρα του δήμου ορίζεται ο οικισμός Μακρυχώρι της

τέως κοινότητας Μακρυχωρίου.

31.18. Δήμος Μελβιοίας αποτελούμενος από τις κοινότητες: 1. Μελβιοίας, 2. Σκήτης, 3. Σκληθρού, 4. Σωτηρίτσας, οι οποίες καταργούνται.

Έδρα του δήμου ορίζεται ο οικισμός Σωτηρίτσα της τέως κοινότητας Σωτηρίτσας.

31.19. Δήμος Ναρθακίου αποτελούμενος από τις κοινότητες: 1. Δένδρων, 2. Διλόφου, 3. Καλλιθέας, 4. Ναρθακίου, 5. Σκοπιάς, οι οποίες καταργούνται.

Έδρα του δήμου ορίζεται ο οικισμός Ναρθάκιο της τέως κοινότητας Ναρθακίου.

31.20. Δήμος Νέσσωνος αποτελούμενος από τις κοινότητες: 1. Καλοχωρίου, 2. Κυμελοχωρίου, 3. Νέσσωνος, 4. Όσσης, 5. Πουρναρίου, 6. Σπηλιάς, 7. Συκουρίου, οι οποίες καταργούνται.

Έδρα του δήμου ορίζεται ο οικισμός Συκούριο της τέως κοινότητας Συκουρίου.

31.21. Δήμος Νικαίας αποτελούμενος από τις κοινότητες: 1. Διλόφου, 2. Ζαππείου, 3. Μοσχοχωρίου, 4. Μύρων, 5. Νέας Λεύκης, 6. Νέων Καρυών, 7. Νικαίας, 8. Χαράς, οι οποίες καταργούνται.

Έδρα του δήμου ορίζεται ο οικισμός Νικαία της τέως κοινότητας Νικαίας.

31.22. Δήμος Ολύμπου αποτελούμενος από τις κοινότητες: 1. Καλλιθέας, 2. Κοκκινογειοίου, 3. Κοκκινόπηλου, 4. Λόφου, 5. Ολυμπάδος, 6. Πυθίου, 7. Φλαμπόρου, οι οποίες καταργούνται.

Έδρα του δήμου ορίζεται ο οικισμός Καλλιθέα της τέως κοινότητας Καλλιθέας.

31.23. Δήμος Πλατυκάμπου αποτελούμενος από το δήμο: 1. Πλατυκάμπου και τις κοινότητες: 1. Γλαύκης, 2. Ελευθερίου, 3. Μελίας, 4. Μελισσοχωρίου, 5. Ναμάτων, 6. Ομορφοχωρίου, 7. Χάλκης, οι οποίες καταργούνται.

Έδρα του δήμου ορίζεται ο οικισμός Πλατύκαμπος του τέως δήμου Πλατυκάμπου.

31.24. Δήμος Πολυδάμαντα αποτελούμενος από τις κοινότητες: 1. Αμπελείας, 2. Βαμβακούς, 3. Δασολόφου, 4. Ερετριάς, 5. Ζωοδόχου Πηγής, 6. Κάτω Βασιλικών, 7. Νεραΐδας, 8. Πολυδαμείου, 8. Ρευμαπάς, 9. Σιτοχώρου, 10. Σκοτούσσης, 11. Χαλκιάδων, οι οποίες καταργούνται.

Έδρα του δήμου ορίζεται ο οικισμός Βαμβακού της τέως κοινότητας Βαμβακούς.

31.25. Δήμος Ποταμιάς αποτελούμενος από τις κοινότητες: 1. Αμουρίου, 2. Βλαχογιαννίου, 3. Δομενικού, 4. Μαγούλας, 5. Μεγάλου Ελευθεροχωρίου, 6. Μεσοχωρίου, 7. Πραιτωρίου, 8. Συκέας, οι οποίες καταργούνται.

Έδρα του δήμου ορίζεται ο οικισμός Βλαχογιάννιο της τέως κοινότητας Βλαχογιαννίου.

31.26. Δήμος Σαρανταπόρου αποτελούμενος από το δήμο Σαρανταπόρου και τις κοινότητες: 1. Αζώρου (Βουβάλας), 2. Γερανίων, 3. Γιαννωτών, 4. Λυκούδιου, οι οποίες καταργούνται.

Έδρα του δήμου ορίζεται ο οικισμός Σαραντάπορο του τέως δήμου Σαρανταπόρου.

31.27. Δήμος Τυρνάβου αποτελούμενος από το δήμο Τυρνάβου και τις κοινότητες: 1. Αργυροπουλείου, 2.

Δαμασίου, 3. Δένδρων, οι οποίοι καταργούνται.

Έδρα του δήμου ορίζεται ο οικισμός Τύρναβος του τέως δήμου Τυρνάβου.

31.28. Δήμος Φαρσάλων αποτελούμενος από το δήμο: 1. Φαρσάλων και τις κοινότητες: 1. Αχιλλείου, 2. Βρυσιών, οι οποίες καταργούνται.

Έδρα του δήμου ορίζεται ο οικισμός Φάρσαλα του τέως δήμου Φαρσάλων.

31.29. Κοινότητα Αμπελακίων αποτελούμενη από τις κοινότητες: 1. Αμπελακίων, 2. Τεμπών, οι οποίες καταργούνται.

Έδρα της κοινότητας ορίζεται ο οικισμός Αμπελάκια της τέως κοινότητας Αμπελακίων.

31.30. Κοινότητα Καρυάς αποτελούμενη από τις κοινότητες: 1. Καρυάς, 2. Κρούβρουσης, 3. Συκαμινέας, οι οποίες καταργούνται.

Έδρα της κοινότητας ορίζεται ο οικισμός Καρυά της τέως κοινότητας Καρυάς.

Β. Στον πιο πάνω Νομό δεν συντρέχει περίπτωση αναγνώρισης κοινότητας σε δήμο.

Γ. Στην κοινότητα Βερδικούσσης δεν επέρχεται μεταβολή.

## 32. ΝΟΜΟΣ ΛΑΣΙΘΙΟΥ

Α. Συνιστώνται οι κατωτέρω δήμοι:

32.1. Δήμος Αγίου Νικολάου αποτελούμενος από το δήμο: 1. Αγίου Νικολάου και τις κοινότητες: 1. Βρουχά, 2. Ελούντας, 3. Έξω Λακωνίων, 4. Έξω Ποτάμων, 5. Ζενίων, 6. Καλού Χωρίου, 7. Κριτσάς, 8. Κρούστα, 9. Λιμνών, 10. Λούμα, 11. Μέσα Λακωνίων, 12. Πρίνας, 13. Σκινιά, οι οποίοι καταργούνται.

Έδρα του δήμου ορίζεται ο οικισμός Άγιος Νικόλαος του τέως δήμου Αγίου Νικολάου.

32.2. Δήμος Ιεράπετρας αποτελούμενος από τους δήμους: 1. Ιεράπετρας, 2. Νέων Μαλών και τις κοινότητες: 1. Αγίου Ιωάννου, 2. Ανατολής, 3. Γδοχίων, 4. Καβουσίου, 5. Καλαμαύκας, 6. Κάτω Χωρίου, 7. Μακρυλιάς, 8. Μεσελέρων, 9. Μουρνιών, 10. Μύθων, 11. Μύρτου, 12. Παχειάς Άμμου, 13. Ρίζης, οι οποίοι καταργούνται.

Έδρα του δήμου ορίζεται ο οικισμός Ιεράπετρα του τέως δήμου Ιεράπετρας.

32.3. Δήμος Ιτάνου αποτελούμενος από τις κοινότητες: 1. Ζάκρου, 2. Καρυδίου, 3. Παλαικάστρου, οι οποίες καταργούνται.

Έδρα του δήμου ορίζεται ο οικισμός Παλαικάστρο της τέως κοινότητας Παλαικάστρου.

32.4. Δήμος Λεύκης αποτελούμενος από τις κοινότητες: 1. Αγίας Τριάδας, 2. Απιδίων (Μέσα Απιδίου), 3. Αρμένων, 4. Ζίρου, 5. Παππαγιαννάδων, 6. Χανδρά, οι οποίες καταργούνται.

Έδρα του δήμου ορίζεται ο οικισμός Ζίρος της τέως κοινότητας Ζίρου.

32.5. Δήμος Μακρού Γιαλού αποτελούμενος από τις κοινότητες: 1. Αγίου Στεφάνου, 2. Λιθινών, 3. Ορεινού, 4. Περιβολακίων, 5. Πεύκων, 6. Σταυροχωρίου, 7. Σχι-



νοκαψάλων, 8. Χρυσοπηγής, οι οποίες καταργούνται.  
Έδρα του δήμου ορίζεται ο οικισμός Κουτσουράς της τώως κοινότητας Σταυροχωρίου.

32.6. Δήμος Νεάπολης αποτελούμενος από το δήμο: 1. Νεαπόλεως και τις κοινότητες: 1. Αγίου Αντωνίου, 2. Βουλισμένης, 3. Βραχασίου, 4. Βρυσών, 5. Καρυδίου, 6. Καστελίου Φουρνής, 7. Λατσίδας, 8. Μιλάτου, 9. Νικηθανού, 10. Φουρνής, 11. Χουμεριάκου, οι οποίοι καταργούνται.

Έδρα του δήμου ορίζεται ο οικισμός Νεάπολη του τώως δήμου Νεαπόλεως.

32.7. Δήμος Οροπεδίου Λασιθίου αποτελούμενος από τις κοινότητες: 1. Αβρακόντε, 2. Αγίου Γεωργίου, 3. Αγίου Κωνσταντίνου, 4. Καμινακίου, 5. Κάτω Μετοχίου, 6. Λαγού, 7. Μαρμακέτου, 8. Μέσα Λασιθίου, 9. Πλάτης, 10. Τζερμάδου, 11. Ψυχρού, οι οποίες καταργούνται.

Έδρα του δήμου ορίζεται ο οικισμός Τζερμάδο της τώως κοινότητας Τζερμάδου.

32.8. Δήμος Σητείας αποτελούμενος από το δήμο Σητείας και τις κοινότητες: 1. Αγίου Γεωργίου, 2. Αχλαδιών, 3. Έξω Μουλιανών, 4. Κατσιδωνίου, 5. Κρυών, 6. Λάστρου, 7. Μαρωνίας, 8. Μέσα Μουλιανών, 9. Μυρσίνης, 10. Πισκοκεφάλου, 11. Πραισού, 12. Ρούσσας Εκκλησίας, 13. Σκοπής, 14. Σταυρωμένου, 15. Σφάκας, 16. Τουρλωτής, 17. Χαμεζίου, οι οποίοι καταργούνται.

Έδρα του δήμου ορίζεται ο οικισμός Σητεία του τώως δήμου Σητείας.

Β. Στον πιο πάνω Νομό δεν συντρέχει περίπτωση αναγνώρισης κοινότητάς σε δήμο.

### 33. ΝΟΜΟΣ ΛΕΣΒΟΥ

Α. Συνιστώνται οι κατωτέρω δήμοι και κοινότητες:

33.1. Δήμος Αγίας Παρασκευής αποτελούμενος από τις κοινότητες: 1. Αγίας Παρασκευής, 2. Νάπης, οι οποίες καταργούνται.

Έδρα του δήμου ορίζεται ο οικισμός Αγία Παρασκευή της τώως κοινότητας Αγίας Παρασκευής.

33.2. Δήμος Αττικής αποτελούμενος από τις κοινότητες: 1. Αγίου Δημητρίου, 2. Αττικής, 3. Βάρους, 4. Δάφνης, 5. Καρπασίου, 6. Καταλάκκου, 7. Σαρδών, οι οποίες καταργούνται.

Έδρα του δήμου ορίζεται ο οικισμός Αττική της τώως κοινότητας Αττικής.

33.3. Δήμος Γέρας αποτελούμενος από τις κοινότητες: 1. Μεσαγρού, 2. Παλαιοκήπου, 3. Παππάδου, 4. Περάματος, 5. Πλακάδου, 6. Σκοπέλου, οι οποίες καταργούνται.

Έδρα του δήμου ορίζεται ο οικισμός Παππάδος της τώως κοινότητας Παππάδου.

33.4. Δήμος Ερεσού - Αντίσσης αποτελούμενος από το δήμο Ερεσού και τις κοινότητες: 1. Αντίσσης, 2. Βατούσσης, 3. Μεσοτόπου, 4. Πτερούντος, 5. Σιγρίου, 6. Χιδήρων, οι οποίοι καταργούνται.

Έδρα του δήμου ορίζεται ο οικισμός Ερεσός του τώως δήμου Ερεσού.

33.5. Δήμος Ευεργέτουλα αποτελούμενος από τις κοινότητες: 1. Ασωμάτου, 2. Ιππείου, 3. Κάτω Τρίτους, 4. Κεραμείων, 5. Λάμπου Μύλων, 6. Μυχαύ, 7. Συκούντος,

οι οποίες καταργούνται.

Έδρα του δήμου ορίζεται ο οικισμός Συκούντα της τώως κοινότητας Συκούντος.

33.6. Δήμος Καλλονής αποτελούμενος από το δήμο Καλλονής και τις κοινότητες: 1. Άγρας, 2. Ανεμόπας, 3. Σκαλοχωρίου, 4. Φίλιας, οι οποίοι καταργούνται.

Έδρα του δήμου ορίζεται ο οικισμός Καλλονή του τώως δήμου Καλλονής.

33.7. Δήμος Λουτροπόλεως Θερμής αποτελούμενος από το δήμο Λουτροπόλεως Θερμής και τις κοινότητες: 1. Κώμης, 2. Μιστεγγών, 3. Νέων Κυδωνίων, 4. Πηγης, 5. Πύργων Θερμής, οι οποίοι καταργούνται.

Έδρα του δήμου ορίζεται ο οικισμός Λουτρόπολη Θερμής του τώως δήμου Λουτροπόλεως Θερμής.

33.8. Δήμος Μανταμάδου αποτελούμενος από τις κοινότητες: 1. Κάτης, 2. Κλειούς, 3. Μανταμάδου, 4. Πελόπης, οι οποίες καταργούνται.

Έδρα του δήμου ορίζεται ο οικισμός Μανταμάδος της τώως κοινότητας Μανταμάδου.

33.9. Δήμος Μήθυμνας αποτελούμενος από το δήμο Μηθύμνης και τις κοινότητες: 1. Αργέννου, 2. Λεπετύμνου, 3. Συκαμινέας, οι οποίοι καταργούνται.

Έδρα του δήμου ορίζεται ο οικισμός Μήθυμνα του τώως δήμου Μηθύμνης.

33.10. Δήμος Μούδρου αποτελούμενος από τις κοινότητες: 1. Καλλιόπης, 2. Καμινίων, 3. Κοντοπουλίου, 4. Λύχνων, 5. Μούδρου, 6. Παναγίας, 7. Πιάκας, 8. Ρεπανιδίου, 9. Ρουσσουπουλίου, 10. Ρωμανού, 11. Σκανδαλίου, 12. Φισίνης, οι οποίες καταργούνται.

Έδρα του δήμου ορίζεται ο οικισμός Μούδρος της τώως κοινότητας Μούδρου.

33.11. Δήμος Μύρινας αποτελούμενος από το δήμο Μυριναίων και τις κοινότητες: 1. Θάνους, 2. Κάσπακα, 3. Κορνού, 4. Πλατέας, οι οποίοι καταργούνται.

Έδρα του δήμου ορίζεται ο οικισμός Μύρινα του τώως δήμου Μυριναίων.

33.12. Δήμος Μυτιλήνης αποτελούμενος από το δήμο Μυτιλήνης και τις κοινότητες: 1. Αγίας Μαρίνης, 2. Αλυφαντών, 3. Αφάλωνος, 4. Λουτρών, 5. Μόριας, 6. Παμφίλων (Παμφύλλων), 7. Παναγιούδας, 8. Ταξιαρχών, οι οποίοι καταργούνται.

Έδρα του δήμου ορίζεται ο οικισμός Μυτιληνη του τώως δήμου Μυτιλήνης.

33.13. Δήμος Νέας Κούταλης αποτελούμενος από τις κοινότητες: 1. Αγκαριώνων, 2. Καλλιθέας, 3. Κονπά, 4. Λιβαδοχωρίου, 5. Νέας Κούταλης, 6. Πεδινού, 7. Πορπανού, 8. Τσιμανδριών, οι οποίες καταργούνται.

Έδρα του δήμου ορίζεται ο οικισμός Κονπά της τώως κοινότητας Κονπά.

33.14. Δήμος Πέτρας αποτελούμενος από το δήμο Πέτρας και τις κοινότητες: 1. Στύψης, 2. Υψηλομετώπου, οι οποίοι καταργούνται.

Έδρα του δήμου ορίζεται ο οικισμός Πέτρα του τώως δήμου Πέτρας.

33.15. Δήμος Πλωμαρίου αποτελούμενος από το δήμο Πλωμαρίου και τις κοινότητες: 1. Ακρασίου, 2. Αμπελικού, 3. Μεγαλοχωρίου, 4. Νεοχωρίου, 5. Παλαιοχωρίου, 6. Πλαγιάς, 7. Τρύγωνα, οι οποίοι καταργούνται.

Έδρα του δήμου ορίζεται ο οικισμός Πλωμάρι του

τέως δήμου Πλωμαρίου.

33.16. Δήμος Πολιχνίτου αποτελούμενος από το δήμο Πολιχνίτου και τις κοινότητες: 1. Βασιλικών, 2. Βρίσας, 3. Λιοβορίου, 4. Σταυρού, οι οποίοι καταργούνται. Έδρα του δήμου ορίζεται ο οικισμός Πολιχνίτος του τέως δήμου Πολιχνίτου.

Β. Στον πιο πάνω Νομό δεν συντρέχει περίπτωση αναγνώρισης κοινότητας σε δήμο.

Γ. Στον δήμο Αγιάσου και στην κοινότητα Αγίου Ευστρατίου δεν επέρχεται μεταβολή.

### 34. ΝΟΜΟΣ ΛΕΥΚΑΔΟΣ

Α. Συνιστώνται οι κατωτέρω δήμοι και κοινότητες:

34.1. Δήμος Απολλωνίων αποτελούμενος από τις κοινότητες: 1. Αγίου Ηλία, 2. Αγίου Πέτρου, 3. Αθανίου, 4. Βασιλικής, 5. Βουρνικά, 6. Δραγάνου, 7. Ευγήρου, 8. Κομπλίου, 9. Κονταραίνης, 10. Μαραντοχωρίου, 11. Νικολή, 12. Σύβρου, 13. Χορτάτων, οι οποίες καταργούνται. Έδρα του δήμου ορίζεται ο οικισμός Βασιλική της τέως κοινότητας Βασιλικής.

34.2. Δήμος Ελλαμένου αποτελούμενος από τις κοινότητες: 1. Βαυκερής, 2. Βλυχού, 3. Κατωχωρίου, 4. Νεοχωρίου, 5. Νυδρίου, 6. Πλατυστόμων, 7. Πόρου, 8. Φτερνού, 9. Χαραδιατικών, οι οποίες καταργούνται. Έδρα του δήμου ορίζεται ο οικισμός Νυδρί της τέως κοινότητας Νυδρίου.

34.3. Δήμος Καρυάς αποτελούμενος από τις κοινότητες: 1. Εγκλουβής, 2. Καρυάς, 3. Πηγαδησάνων, οι οποίες καταργούνται. Έδρα του δήμου ορίζεται ο οικισμός Καρυά της τέως κοινότητας Καρυάς.

34.4. Δήμος Λευκάδος αποτελούμενος από το δήμο Λευκάδος και τις κοινότητες: 1. Αγίου Νικήτα, 2. Αλεξάνδρου, 3. Απολλαινης, 4. Καλαμισίου, 5. Καρωτών, 6. Κατούνης, 7. Τσουκαλάδων, οι οποίοι καταργούνται. Έδρα του δήμου ορίζεται ο οικισμός Λευκάδα του τέως δήμου Λευκάδος.

34.5. Δήμος Σφακιωτών αποτελούμενος από το δήμο Σφακιωτών και τις κοινότητες: 1. Δρυμώνας, 2. Εξανθείας, οι οποίοι καταργούνται. Έδρα του δήμου ορίζεται ο οικισμός Λαζαράτα του τέως δήμου Σφακιωτών.

34.6. Κοινότητα Καλάμου αποτελούμενη από τις κοινότητες: 1. Επισκοπής, 2. Καλάμου, οι οποίες καταργούνται. Έδρα της κοινότητας ορίζεται ο οικισμός Κάλαμος της τέως κοινότητας Καλάμου.

Β. Στον πιο πάνω Νομό δεν συντρέχει περίπτωση αναγνώρισης κοινότητας σε δήμο.

Γ. Στο δήμο Μεγανησίου και στην κοινότητα Καστού δεν επέρχεται μεταβολή.

### 35. ΝΟΜΟΣ ΜΑΓΝΗΣΙΑΣ

Α. Συνιστώνται οι κατωτέρω δήμοι και κοινότητες:

35.1. Δήμος Αγριάς αποτελούμενος από τις κοινότητες:

1. Αγριάς, 2. Δρακείας, οι οποίες καταργούνται. Έδρα του δήμου ορίζεται ο οικισμός Αγριά της τέως κοινότητας Αγριάς.

35.2. Δήμος Αισωνίας αποτελούμενος από τις κοινότητες: 1. Δημητίου, 2. Σέσκλου, οι οποίες καταργούνται. Έδρα του δήμου ορίζεται ο οικισμός Δημητι της τέως κοινότητας Δημητίου.

35.3. Δήμος Αλμυρού αποτελούμενος από το δήμο: 1. Αλμυρού και τις κοινότητες: 1. Ανθοτόπου, 2. Ευξεινουπόλεως, 3. Κοκκοτών, 4. Κροκίου, 5. Κωφών, 6. Πλατάνου, 7. Φυλάκης, οι οποίοι καταργούνται. Έδρα του δήμου ορίζεται ο οικισμός Αλμυρός του τέως δήμου Αλμυρού.

35.4. Δήμος Αργαλαστής αποτελούμενος από τις κοινότητες: 1. Αργαλαστής, 2. Μετοχίου, 3. Ξινόβρυσης, οι οποίες καταργούνται. Έδρα του δήμου ορίζεται ο οικισμός Αργαλαστή της τέως κοινότητας Αργαλαστής.

35.5. Δήμος Αρτέμιδας αποτελούμενος από τις κοινότητες: 1. Αγίου Βλασίου, 2. Αγίου Λαυρεντίου, 3. Άνω Λεχωνίων, 4. Κάτω Λεχωνίων, οι οποίες καταργούνται. Έδρα του δήμου ορίζεται ο οικισμός Άνω Λεχώνια της τέως κοινότητας Άνω Λεχωνίων.

35.6. Δήμος Αφετών αποτελούμενος από τις κοινότητες: 1. Αφετών, 2. Καλαμακίου, 3. Λαμπινούς, 4. Νεοχωρίου, 5. Συκής, οι οποίες καταργούνται. Έδρα του δήμου ορίζεται ο οικισμός Νεοχώρι της τέως κοινότητας Νεοχωρίου.

35.7. Δήμος Ζαγοράς αποτελούμενος από τις κοινότητες: 1. Ζαγοράς, 2. Μακρορράχης, 3. Πουρίου, οι οποίες καταργούνται. Έδρα του δήμου ορίζεται ο οικισμός Ζαγορά της τέως κοινότητας Ζαγοράς.

35.8. Δήμος Κάρλας αποτελούμενος από τις κοινότητες: 1. Καναλιών, 2. Κερασεάς, 3. Ριζομύλου, 4. Στεφανοβκείου, οι οποίες καταργούνται. Έδρα του δήμου ορίζεται ο οικισμός Στεφανοβκείο της τέως κοινότητας Στεφανοβκείου.

35.9. Δήμος Μηλεών αποτελούμενος από τις κοινότητες: 1. Αγίου Γεωργίου Νηλείας, 2. Βυζιτσής, 3. Καλών Νερών, 4. Μηλεών, 5. Πινακατών, οι οποίες καταργούνται. Έδρα του δήμου ορίζεται ο οικισμός Μηλέα της τέως κοινότητας Μηλεών.

35.10. Δήμος Μουρεσίου αποτελούμενος από τις κοινότητες: 1. Αγίου Δημητρίου Πηλίου, 2. Αηλιού, 3. Κισσού, 4. Μουρεσίου, 5. Ξορυχτίου, 6. Τσαγκαράδας, οι οποίες καταργούνται. Έδρα του δήμου ορίζεται ο οικισμός Τσαγκαράδα της τέως κοινότητας Τσαγκαράδας.

35.11. Δήμος Νέας Αγχιάλου αποτελούμενος από το δήμο Νέας Αγχιάλου και τις κοινότητες: 1. Αϊδινίου, 2. Μικροθηβών, οι οποίοι καταργούνται. Έδρα του δήμου ορίζεται ο οικισμός Νέα Αγχιάλος του τέως δήμου Νέας Αγχιάλου.

35.12. Δήμος Νέας Ιωνίας αποτελούμενος από το δήμο Νέας Ιωνίας και την κοινότητα Γλαφυρών, οι οποίοι καταργούνται.

Έδρα του δήμου ορίζεται ο οικισμός Νέα Ιωνία του τέως δήμου Νέας Ιωνίας.

35.13. Δήμος Πορταριάς αποτελούμενος από τις κοινότητες: 1. Άλλης Μεριάς, 2. Κατωχωρίου, 3. Πορταριάς, 4. Σταγιατών, οι οποίες καταργούνται.

Έδρα του δήμου ορίζεται ο οικισμός Πορταριά της τέως κοινότητας Πορταριάς.

35.14. Δήμος Πτελεού αποτελούμενος από τις κοινότητες: 1. Αγίων Θεοδώρων, 2. Αχιλλείου, 3. Πτελεού, οι οποίες καταργούνται.

Έδρα του δήμου ορίζεται ο οικισμός Πτελεός της τέως κοινότητας Πτελεού.

35.15. Δήμος Σηπάδος αποτελούμενος από τις κοινότητες: 1. Λαύκου, 2. Μηλίνης, 3. Προμυρίου, οι οποίες καταργούνται.

Έδρα του δήμου ορίζεται ο οικισμός Λαύκος της τέως κοινότητας Λαύκου.

35.16. Δήμος Σκοπέλου αποτελούμενος από το δήμο Σκοπέλου και τις κοινότητες: 1. Γλώσσης, 2. Κλήματος, οι οποίοι καταργούνται.

Έδρα του δήμου ορίζεται ο οικισμός Σκόπελος του τέως δήμου Σκοπέλου.

35.17. Δήμος Σούρπης αποτελούμενος από τις κοινότητες: 1. Αγίας Τριάδος, 2. Αγίου Ιωάννου, 3. Αμαλιαπόλεως, 4. Βρουναϊνης, 5. Δρυμώνος, 6. Σούρπης, οι οποίες καταργούνται.

Έδρα του δήμου ορίζεται ο οικισμός Σούρπη της τέως κοινότητας Σούρπης.

35.18. Δήμος Φερών αποτελούμενος από το δήμο Βελεσπίνου και τις κοινότητες: 1. Αγίου Γεωργίου Φερών, 2. Αερινού, 3. Μικρού Περιβολακίου, 4. Περιβλέπτου, οι οποίοι καταργούνται.

Έδρα του δήμου ορίζεται ο οικισμός Βελεσπίνου του τέως δήμου Βελεσπίνου.

Β. Στον πιο πάνω Νομό δεν συντρέχει περίπτωση αναγνώρισης κοινότητας σε δήμο.

Γ. Στους δήμους: 1. Αλοννήσου, 2. Βόλου, 3. Ιωλκού, 4. Σκιάθου και στις κοινότητες: 1. Ανάβρας, 2. Κεραμιδίου, 3. Μακρινίτσας, 4. Τρικερίου δεν επέρχεται μεταβολή.

### 36. ΝΟΜΟΣ ΜΕΣΣΗΝΙΑΣ

Α. Συνιστώνται οι κατωτέρω δήμοι και κοινότητες:

36.1. Δήμος Αβίας αποτελούμενος από τις κοινότητες: 1. Αβίας, 2. Αλτομυρών, 3. Δολών, 4. Κάμπου, 5. Κέντρου, 6. Πηγαδίων, 7. Στάμροπιγγίου, 8. Σωτηριανικών, οι οποίες καταργούνται.

Έδρα του δήμου ορίζεται ο οικισμός Κάμπος της τέως κοινότητας Κάμπου.

36.2. Δήμος Αετού αποτελούμενος από τις κοινότητες: 1. Αγριλίας, 2. Αετού, 3. Αρπικίου, 4. Γλυκορριζίου, 5. Καμαρίου, 6. Κεφαλόβρυσσης, 7. Κοπανακίου, 8. Κρυονερίου, 9. Μοναστηρίου, 10. Πολυθέας, 11. Σιτοχωρίου, οι οποίες καταργούνται.

Έδρα του δήμου ορίζεται ο οικισμός Κοπανάκι της τέως κοινότητας Κοπανακίου.

36.3. Δήμος Αιπείας αποτελούμενος από τις κοινότητες: 1. Αδριανής, 2. Λογγάς, 3. Μηλίτσας, 4. Νέας Κορώνης, 5. Χράνων, οι οποίες καταργούνται.

Έδρα του δήμου ορίζεται ο οικισμός Λογγά της τέως κοινότητας Λογγάς.

36.4. Δήμος Ανδανίας αποτελούμενος από τις κοινότητες: 1. Αγριλοβούνου, 2. Άνω Μελπειάς, 3. Δασοχωρίου, 4. Δεσύλλα, 5. Διαβολιτσίου, 6. Ηλέκτρας, 7. Καρνασίου, 8. Κάτω Μελπειάς, 9. Κεντρικού, 10. Κωνσταντίνων, 11. Μάλτας, 12. Μάνδρας, 13. Μαντζαρίου, 14. Παραπουγκίου, οι οποίες καταργούνται.

Έδρα του δήμου ορίζεται ο οικισμός Διαβολίτσιου της τέως κοινότητας Διαβολιτσίου.

36.5. Δήμος Ανδρούσας αποτελούμενος από το δήμο Ανδρούσας και τις κοινότητες: 1. Αγριλίας, 2. Αμφιθέας, 3. Ελληνοεκκλησιάς, 4. Εύας, 5. Καλογερορράχης, 6. Μαγγανιακού, 7. Πολυλόφου, οι οποίοι καταργούνται.

Έδρα του δήμου ορίζεται ο οικισμός Ανδρούσα του τέως δήμου Ανδρούσας.

36.6. Δήμος Άριος αποτελούμενος από τις κοινότητες: 1. Αλωνίων, 2. Άμμου, 3. Ανεμομύλου, 4. Άριος, 5. Αριοχωρίου, 6. Ασπροπουλιάς, οι οποίες καταργούνται.

Έδρα του δήμου ορίζεται ο οικισμός Άριος της τέως κοινότητας Άριος.

36.7. Δήμος Αριστομένους αποτελούμενος από τις κοινότητες: 1. Αριστομένους, 2. Βουταινης, 3. Διοδίων, 4. Κεφαλοβρύσσου, 5. Κουτίφαση, 6. Μάνεση, 7. Πελεκανάδας, 8. Πλατανόβρυσσης, 9. Πουλιτσίου, 10. Στέρας, 11. Στρεφίου, οι οποίες καταργούνται.

Έδρα του δήμου ορίζεται ο οικισμός Αριστομένης της τέως κοινότητας Αριστομένους.

36.8. Δήμος Αρφαρών αποτελούμενος από τις κοινότητες: 1. Αγίου Φλώρου, 2. Αγριλίου, 3. Αρφαρών, 4. Βελανιδιάς, 5. Βρομόβρυσσης, 6. Πηδήματος, 7. Πλατέος, 8. Σταματινού, οι οποίες καταργούνται.

Έδρα του δήμου ορίζεται ο οικισμός Αρφαρά της τέως κοινότητας Αρφαρών.

36.9. Δήμος Αυλώνα αποτελούμενος από τις κοινότητες: 1. Αγαλιανής, 2. Αυλώνας, 3. Βανάδας, 4. Ελαιάς, 5. Καλιτσαίνης, 6. Καλού Νερού, 7. Καρυών, 8. Πλατανίων, 9. Πραδρόμου, 10. Σιδηροκάστρου, οι οποίες καταργούνται.

Έδρα του δήμου ορίζεται ο οικισμός Σιδηροκάστρου της τέως κοινότητας Σιδηροκάστρου.

36.10. Δήμος Βουφράδων αποτελούμενος από τις κοινότητες: 1. Βλάση, 2. Κουρτακίου, 3. Μηλιωτίου, 4. Πετριτσίου, 5. Χαραυγής, 6. Χατζή, οι οποίες καταργούνται.

Έδρα του δήμου ορίζεται ο οικισμός Χατζή της τέως κοινότητας Χατζή.

36.11. Δήμος Γαργαλιάνων αποτελούμενος από το δήμο Γαργαλιάνων και τις κοινότητες: 1. Βάλτας, 2. Λεύκης, 3. Μαραθοπόλεως, 4. Μουζακίου, 5. Πύργου, 6. Φλόκας, οι οποίοι καταργούνται.

Έδρα του δήμου ορίζεται ο οικισμός Γαργαλιάνου του τέως δήμου Γαργαλιάνων.

36.12. Δήμος Δωρίου αποτελούμενος από τις κοινότητες: 1. Άνω Δωρίου, 2. Βασιλικού, 3. Δωρίου, 4. Κόκλα, 5. Κούβελα, 6. Μάλθης, 7. Χαλκιά, 8. Χρυσο-

χωρίου, 9. Ψαρίου, οι οποίες καταργούνται.

Έδρα του δήμου ορίζεται ο οικισμός Δώριο της τέως κοινότητας Δωρίου.

36.13. Δήμος Θουρίας αποτελούμενος από τις κοινότητες: 1. Αιθίας, 2. Αμφείας, 3. Ανθείας, 4. Θουρίας, 5. Μικρομάνης, 6. Πολιανής, οι οποίες καταργούνται.

Έδρα του δήμου ορίζεται ο οικισμός Θουρία της τέως κοινότητας Θουρίας.

36.14. Δήμος Ιθώμης αποτελούμενος από τις κοινότητες: 1. Αριστοδημείου, 2. Αρσινόης, 3. Βαλύρας, 4. Ζερμπάσιων, 5. Κεφαλιού, 6. Λαμπαίνης, 7. Μαυρομματίου Ιθώμης, 8. Ρευματίας, οι οποίες καταργούνται.

Έδρα του δήμου ορίζεται ο οικισμός Βαλύρα της τέως κοινότητας Βαλύρας.

36.15. Δήμος Καλαμάτας αποτελούμενος από το δήμο Καλαμάτας και τις κοινότητες: 1. Αλαγονίας, 2. Αντικαλάμου, 3. Αρτεμισίας, 4. Ασπροχώματος, 5. Βέργας, 6. Ελαιοχωρίου, 7. Καρβελίου, 8. Λαδά, 9. Λαϊκών, 10. Μικράς Μαντινείας, 11. Νεδούσης, 12. Πηγών, 13. Σπερχογείας, οι οποίοι καταργούνται.

Έδρα του δήμου ορίζεται ο οικισμός Καλαμάτα του τέως δήμου Καλαμάτας.

36.16. Δήμος Κορώνης αποτελούμενος από τις κοινότητες: 1. Ακριτοχωρίου, 2. Βασιλιτσίου, 3. Βουναριών, 4. Καπλανίου, 5. Κόμπων, 6. Κορώνης, 7. Υαμείας, 8. Φαλάνθης, 9. Χαροκοπίου, 10. Χρυσοκελλαριάς, οι οποίες καταργούνται.

Έδρα του δήμου ορίζεται ο οικισμός Κορώνη της τέως κοινότητας Κορώνης.

36.17. Δήμος Κυπαρισσίας αποτελούμενος από το δήμο Κυπαρισσίας και τις κοινότητες: 1. Αρμενιάν, 2. Βρυσών, 3. Μουριατάδας, 4. Μύρου, 5. Ξηροκάμπου, 6. Περδικονεριού, 7. Ραχών, 8. Σπηλιάς, 9. Στασιού, 10. Φαρακλάδας, οι οποίοι καταργούνται.

Έδρα του δήμου ορίζεται ο οικισμός Κυπαρισσία του τέως δήμου Κυπαρισσίας.

36.18. Δήμος Λεύκτρου αποτελούμενος από τις κοινότητες: 1. Αγίου Νικολάου, 2. Αγίου Νίκωνος, 3. Εξωχωρίου, 4. Θαλαμών, 5. Καρδαμύλης, 6. Καρυοβουνίου, 7. Καστανέας, 8. Λαγκάδας, 9. Μηλέας, 10. Νεοχωρίου, 11. Νομιστή, 12. Πλάτης, 13. Προαστίου, 14. Προσηλίου, 15. Πύργου, 16. Ριγκλιών, 17. Σαϊδόνας, 18. Τραχηλάς, 19. Τσεριών, οι οποίες καταργούνται.

Έδρα του δήμου ορίζεται ο οικισμός Καρδαμύλη της τέως κοινότητας Καρδαμύλης.

36.19. Δήμος Μεθώνης αποτελούμενος από τις κοινότητες: 1. Ευαγγελισμού, 2. Καινούργιου Χωρίου, 3. Λαχανάδας, 4. Μεθώνης, 5. Φοινίκης, 6. Φοινκούντος, οι οποίες καταργούνται.

Έδρα του δήμου ορίζεται ο οικισμός Μεθώνη της τέως κοινότητας Μεθώνης.

36.20. Δήμος Μελιγαλά αποτελούμενος από το δήμο Μελιγαλά και τις κοινότητες: 1. Ανθούσης, 2. Ζευγολατείου, 3. Καλλιφώς, 4. Μαγούλας, 5. Μίλα, 6. Νεοχωρίου Ιθώμης, 7. Πολίχνης, 8. Σκάλας, 9. Στενυκλάρου, 10. Τσοουκαλαϊκών, οι οποίοι καταργούνται.

Έδρα του δήμου ορίζεται ο οικισμός Μελιγαλά του τέως δήμου Μελιγαλά.

36.21. Δήμος Μεσσήνης αποτελούμενος από το δήμο Μεσσήνης και τις κοινότητες: 1. Αβραμίου, 2. Αναλήψεως, 3. Βελίκας, 4. Καρτερολίου, 5. Λευκοχώρας, 6. Λυκοτράφου, 7. Μαδένης, 8. Μαυρομματίου Παμίσιου, 9. Νεοχωρίου Αριστομένου, 10. Πιλαλιστράς, 11. Πιπερίτσης, 12. Σπιταλίου, 13. Τριόδου, οι οποίοι καταργούνται.

Έδρα του δήμου ορίζεται ο οικισμός Μεσσήνη του τέως δήμου Μεσσήνης.

36.22. Δήμος Νέστορος αποτελούμενος από το δήμο Χώρας και τις κοινότητες: 1. Αμπελοφύτου, 2. Κορυφασίου, 3. Μεταξάδας, 4. Μυρσίνοχωρίου, 5. Παλαιού Λουτρού, 6. Ρωμανού, 7. Φλεσιάδος, οι οποίοι καταργούνται.

Έδρα του δήμου ορίζεται ο οικισμός Χώρα του τέως δήμου Χώρας.

36.23. Δήμος Οιχαλίας αποτελούμενος από τις κοινότητες: 1. Ανδανίας, 2. Καλυβίων, 3. Κατσαρού, 4. Λουτρού, 5. Μερόπης, 6. Οιχαλίας, 7. Πεύκου, 8. Σιάμου, 9. Σολακίου, 10. Φίλια, οι οποίες καταργούνται.

Έδρα του δήμου ορίζεται ο οικισμός Μερόπη της τέως κοινότητας Μερόπης.

36.24. Δήμος Παπαφλέσσα αποτελούμενος από τις κοινότητες: 1. Βλαχοπούλου, 2. Μανιακίου, 3. Μαργελίου, 4. Μεταμορφώσεως, 5. Παπαφλέσσα, οι οποίες καταργούνται.

Έδρα του δήμου ορίζεται ο οικισμός Βλαχόπουλο της τέως κοινότητας Βλαχοπούλου.

36.25. Δήμος Πεταλιδίου αποτελούμενος από τις κοινότητες: 1. Αχλαδοχωρίου, 2. Δάρα, 3. Δροσιάς, 4. Καλοχωρίου, 5. Καρποφόρων, 6. Καστανίων, 7. Κοκκίνου, 8. Λυκίσσης, 9. Μαθας, 10. Νερομούλου, 11. Πανιπέρου, 12. Πεταλιδίου, οι οποίες καταργούνται.

Έδρα του δήμου ορίζεται ο οικισμός Πεταλιδί της τέως κοινότητας Πεταλιδίου.

36.26. Δήμος Πύλου αποτελούμενος από το δήμο Πύλου και τις κοινότητες: 1. Αμπελοκήπων, 2. Γλυφάδας, 3. Ικλαίνης, 4. Καλλιθέας, 5. Κυνηγού, 6. Μεσοχωρίου, 7. Παππουλιών, 8. Πηδάσου, 9. Πύλας, 10. Χωματάδας, οι οποίες καταργούνται.

Έδρα του δήμου ορίζεται ο οικισμός Πύλος του τέως δήμου Πύλου.

36.27. Δήμος Φιλιατρών αποτελούμενος από το δήμο Φιλιατρών και τις κοινότητες: 1. Εξοχικού, 2. Μάλης, 3. Πλάτης, 4. Χαλαζονίου, 5. Χρισπανουπόλεως, οι οποίες καταργούνται.

Έδρα του δήμου ορίζεται ο οικισμός Φιλιατρά του τέως δήμου Φιλιατρών.

36.28. Δήμος Χιλιοχωρίων αποτελούμενος από τις κοινότητες: 1. Κουκκουνάρας, 2. Κρεμμυδιών, 3. Μεσοποτάμου, 4. Σουληναρίου, 5. Χανδρινού, οι οποίες καταργούνται.

Έδρα του δήμου ορίζεται ο οικισμός Χανδρινός της τέως κοινότητας Χανδρινού.

36.29. Δήμος Είρας αποτελούμενος από τις κοινότητες: 1. Αγίου Σώστου, 2. Αμπελιώνας, 3. Κακαλετρίου, 4. Νέδας, 5. Πέτρας, 6. Σκληρού, 7. Στασίμου, 8. Συρριζού, οι οποίες καταργούνται.

Έδρα του δήμου ορίζεται ο οικισμός Νέδα της τέως

κοινότητας Νέδας.

36.30. Κοινότητα Τρικώρφου αποτελούμενη από τις κοινότητες: 1. Δραΐνας, 2. Κλήματος, 3. Κορομηλέας, 4. Παλαιοκαστρου, 5. Τρικώρφου, οι οποίες καταργούνται.

Έδρα της κοινότητας ορίζεται ο οικισμός Τρικώρφο της τέως κοινότητας Τρικώρφου.

36.31. Κοινότητα Τριπύλας αποτελούμενη από τις κοινότητες: 1. Καλογερεσίου, 2. Λαντζουνάτου, 3. Λυπουδεσίου, 4. Ραπτοπούλου, 5. Ροδίας, 6. Σελλά, 7. Τριπύλας, οι οποίες καταργούνται.

Έδρα της κοινότητας ορίζεται ο οικισμός Ραπτόπουλο της τέως κοινότητας Ραπτοπούλου.

Β. Στον πιο πάνω Νομό δεν συντρέχει περίπτωση αναγνώρισης κοινότητας σε δήμο.

### 37. ΝΟΜΟΣ ΞΑΝΘΗΣ

Α. Συνιστώνται οι κατωτέρω δήμοι και κοινότητες:

37.1. Δήμος Αβδήρων αποτελούμενος από τις κοινότητες: 1. Αβδήρων, 2. Μάνδρας, 3. Μυρωδάτου, 4. Νέας Κεσσάνης, οι οποίες καταργούνται.

Έδρα του δήμου ορίζεται ο οικισμός Αβδηρα της τέως κοινότητας Αβδήρων.

37.2. Δήμος Βιστωνίδος αποτελούμενος από τις κοινότητες: 1. Γενισέας, 2. Διομηδεΐας, 3. Κουτσού, 4. Μαγκκού, 5. Πηγαδίων, 6. Πολυσιτού, 7. Σελίνου, 8. Σουνίου, οι οποίες καταργούνται.

Έδρα του δήμου ορίζεται ο οικισμός Γενισέα της τέως κοινότητας Γενισέας.

37.3. Δήμος Μύκης αποτελούμενος από τις κοινότητες: 1. Εχίνου, 2. Μύκης, 3. Ωραιού, οι οποίες καταργούνται.

Έδρα του δήμου ορίζεται ο οικισμός Σμίνθη της τέως κοινότητας Μύκης.

37.4. Δήμος Ξάνθης αποτελούμενος από το δήμο Ξάνθης και τις κοινότητες: 1. Ευμοίρου, 2. Κιμμεριών, οι οποίοι καταργούνται.

Έδρα του δήμου ορίζεται ο οικισμός Ξάνθη του τέως δήμου Ξάνθης.

37.5. Δήμος Σταυρουπόλης αποτελούμενος από το δήμο Σταυρουπόλεως και τις κοινότητες: 1. Γέρακα, 2. Δαφνώνος, 3. Καρυοφύτου, 4. Κομνηνών, 5. Νεοχωρίου, 6. Πασχαλιάς, οι οποίοι καταργούνται.

Έδρα του δήμου ορίζεται ο οικισμός Σταυρούπολη του τέως δήμου Σταυρουπόλεως.

37.6. Δήμος Τοπεΐρου αποτελούμενος από τις κοινότητες: 1. Αβάτου, 2. Γαλάνης, 3. Εξοχής, 4. Ερασμίου, 5. Εύλαλου, 6. Μαγγάνων, 7. Ολβίου, 8. Τροζών, οι οποίες καταργούνται.

Έδρα του δήμου ορίζεται ο οικισμός Εύλαλον της τέως κοινότητας Εύλαλου.

Β. Στον πιο πάνω Νομό δεν συντρέχει περίπτωση αναγνώρισης κοινότητας σε δήμο.

Γ. Στις κοινότητες: 1. Θερμών, 2. Κοτύλης, 3. Σατρών, 4. Σελέρου δεν επέρχεται μεταβολή.

### 38. ΝΟΜΟΣ ΠΕΛΛΗΣ

Α. Συνιστώνται οι κατωτέρω δήμοι:

38.1. Δήμος Αριδαίας αποτελούμενος από το δήμο Αριδαίας και τις κοινότητες: 1. Αλώρου, 2. Αψάλου, 3. Βορεινίου, 4. Γαρεφίου, 5. Δωροθέας, 6. Λουτρακίου, 7. Λυκαστάνου, 9. Μεγαπλατάνου, 10. Ξιφανής, 11. Όρμης, 12. Πιπερών, 13. Πολυκαρπίου, 14. Προμάχων, 15. Σαρακηνών, 16. Σωσάνδρας, 17. Τσάκων, οι οποίες καταργούνται.

Έδρα του δήμου ορίζεται ο οικισμός Αριδαία του τέως δήμου Αριδαίας.

38.2. Δήμος Βεγορίτσας αποτελούμενος από τις κοινότητες: 1. Αγίου Αθανασίου, 2. Αρνίσσης, 3. Γραμματικού, 4. Παναγίτσας, 5. Περαίας, οι οποίες καταργούνται.

Έδρα του δήμου ορίζεται ο οικισμός Αρνίσα της τέως κοινότητας Αρνίσσης.

38.3. Δήμος Γιαννιτών αποτελούμενος από το δήμο Γιαννιτών και τις κοινότητες: 1. Αμπελαίων, 2. Μελισσιού, οι οποίοι καταργούνται.

Έδρα του δήμου ορίζεται ο οικισμός Γιαννιτά του τέως δήμου Γιαννιτών.

38.4. Δήμος Έδεσσας αποτελούμενος από το δήμο Έδεσσας και τις κοινότητες: 1. Άγρια, 2. Βρυτών, 3. Καρυδιάς, 4. Μεσημερίου, 5. Νησιού, 6. Πλατάνης, 7. Ριζαρίου, 8. Σωτήρας, 9. Φλαμουριάς, οι οποίοι καταργούνται.

Έδρα του δήμου ορίζεται ο οικισμός Έδεσσα του τέως δήμου Έδεσσας.

38.5. Δήμος Εξαπλατάνου αποτελούμενος από τις κοινότητες: 1. Αρχαγγέλου, 2. Εξαπλατάνου, 3. Σκοδρακείου, 4. Θηριοπέτρας, 5. Ίδας, 6. Κωνσταντίας, 7. Μηλέας, 8. Νερομύλων, 9. Νεπίας, 10. Περικλίας, 11. Φλωταίας, 12. Φούστνης, 13. Χρυσής, οι οποίες καταργούνται.

Έδρα του δήμου ορίζεται ο οικισμός Εξαπλατάνος της τέως κοινότητας Εξαπλατάνου.

38.6. Δήμος Κρύας Βρύσης αποτελούμενος από το δήμο Κρύας Βρύσης και τις κοινότητες: 1. Αγίου Λουκά, 2. Ακρολαμνής, 3. Εσωβάτων, οι οποίοι καταργούνται.

Έδρα του δήμου ορίζεται ο οικισμός Κρύα Βρύση του τέως δήμου Κρύας Βρύσης.

38.7. Δήμος Κρύου αποτελούμενος από τις κοινότητες: 1. Κρύου, 2. Αρβησσού, 3. Αχλαδοχωρίου, 4. Λάκκας, 5. Ν. Αρβησσού, 6. Παλαιού Μυλοτόπιου, 7. Πιλογιάρου, οι οποίες καταργούνται.

Έδρα του δήμου ορίζεται ο οικισμός Νέος Μυλοτόπος της τέως κοινότητας Μυλοτόπου.

38.8. Δήμος Μεγάλου Αλεξάνδρου αποτελούμενος από τις κοινότητες: 1. Γαλατόδων, 2. Δροσερού, 3. Λιπαρού, 4. Κασσιότισσας, 5. Παλαφιότου, 6. Τριφυλίου, οι οποίες καταργούνται, καθώς και από το συνοικισμό Αγίου Γεωργίου της κοινότητας Δάσνης, ο οποίος αποσπάται από αυτήν.

Έδρα του δήμου ορίζεται ο οικισμός Γαλατάδες της τέως κοινότητας Γαλατάδων.

38.9. Δήμος Μενιδίου αποτελούμενος από τις κοινότητες: 1. Ανύδρου, 2. Καλής, 3. Καλλιπόλεως, 4. Κρανέας, 5. Μανδάλου, 6. Προφήτου Ηλιού, οι οποίες καταργούνται.

Έδρα του δήμου ορίζεται ο οικισμός Καλή της τέως κοινότητας Καλής.

38.10. Δήμος Πέλλας αποτελούμενος από το δήμο Πέλλης και τις κοινότητες: 1. Αγροσυκίας, 2. Αθύρων, 3. Δυτικού, 4. Νέας Πέλλης, 5. Ραχώνας, οι οποίοι καταργούνται.

Έδρα του δήμου ορίζεται ο οικισμός Πέλλα του τέως δήμου Πέλλης.

38.11. Δήμος Σκύδρας αποτελούμενος από το δήμο Σκύδρας και τις κοινότητες: 1. Αρσενίου, 2. Άσπρου, 3. Δόφνης, 4. Καλυβίων, 5. Πετραίας, οι οποίοι καταργούνται.

Έδρα του δήμου ορίζεται ο οικισμός Σκύδρα του τέως δήμου Σκύδρας.

Β. Στον πιο πάνω Νομό δεν συντρέχει περίπτωση αναγνώρισης κοινότητας σε δήμο.

### 39. ΝΟΜΟΣ ΠΙΕΡΙΑΣ

Α. Συνιστώνται οι κατωτέρω δήμοι:

39.1. Δήμος Αιγινίου αποτελούμενος από το δήμο Αιγινίου και την κοινότητα Καταχή, οι οποίοι καταργούνται.

Έδρα του δήμου ορίζεται ο οικισμός Αιγίνιο του τέως δήμου Αιγινίου.

39.2. Δήμος Δίου αποτελούμενος από το δήμο Δίου και τις κοινότητες: 1. Αγίου Σπυριδώνος, 2. Βροντούς, 3. Καρίτσας, 4. Κονταριώπησης, 5. Νέας Εφέσου, οι οποίοι καταργούνται.

Έδρα του δήμου ορίζεται ο οικισμός Κονταριώπησης της τέως κοινότητας Κονταριώπησης.

39.3. Δήμος Ελαφίνας αποτελούμενος από τις κοινότητες: 1. Αρωνά, 2. Ελάφου, 3. Εξοχής, 4. Καταλωνίων, 5. Λαγορράχης, 6. Μοσχοποτάμου, 7. Παλαιού Κεραμιδίου, 8. Τριλόφου, οι οποίες καταργούνται.

Έδρα του δήμου ορίζεται ο οικισμός Παλαιό Κεραμίδι της τέως κοινότητας Παλαιού Κεραμιδίου.

39.4. Δήμος Κατερίνης αποτελούμενος από το δήμο Κατερίνης και τις κοινότητες: 1. Άνω Αγίου Ιωάννου, 2. Γανοχώρας, 3. Νεοκαισαρείας, 4. Σβορώνου, οι οποίοι καταργούνται.

Έδρα του νέου δήμου ορίζεται ο οικισμός Κατερίνη του τέως δήμου Κατερίνης.

39.5. Δήμος Κολινδρού αποτελούμενος από το δήμο Κολινδρού και τις κοινότητες: 1. Καστανέας, 2. Λιβαδίου, 3. Ρυακίων, οι οποίοι καταργούνται.

Έδρα του δήμου ορίζεται ο οικισμός Κολινδρός του τέως δήμου Κολινδρού.

39.6. Δήμος Κορινού αποτελούμενος από τις κοινότητες: 1. Κάτω Αγίου Ιωάννου, 2. Κορινού, 3. Κούκου, 4. Νέας Τραπεζούντας, 5. Σεβαστής, οι οποίες καταργούνται.

Έδρα του δήμου ορίζεται ο οικισμός Κορινός της τέως κοινότητας Κορινού.

39.7. Δήμος Μεθώνης αποτελούμενος από τις κοινότητες: 1. Μακρυγιάλου, 2. Μεθώνης, 3. Νέας Αγαθουπόλεως, 4. Παλαιού Ελευθεροχωριού, οι οποίες καταργούνται.

Έδρα του δήμου ορίζεται ο οικισμός Μακρυγιάλος της τέως κοινότητας Μακρυγιάλου.

39.8. Δήμος Παραλίας αποτελούμενος από τις κοινότητες: 1. Καλλιθέας, 2. Παραλίας, 3. Περιστασης, οι οποίες καταργούνται.

Έδρα του δήμου ορίζεται ο οικισμός Καλλιθέα της τέως κοινότητας Καλλιθέας.

39.9. Δήμος Πέτρας αποτελούμενος από τις κοινότητες: 1. Αγίου Δημητρίου, 2. Λόφου, 3. Μηλιάς, 4. Μοσχοχωριού, 5. Φωτεινών, οι οποίες καταργούνται.

Έδρα του δήμου ορίζεται ο οικισμός Μηλιά της τέως κοινότητας Μηλιάς.

39.10. Δήμος Πιερίων αποτελούμενος από τις κοινότητες: 1. Βρίας, 2. Ελατοχωριού, 3. Ρητινής, οι οποίες καταργούνται.

Έδρα του δήμου ορίζεται ο οικισμός Ρητινή της τέως κοινότητας Ρητινής.

39.11. Δήμος Ανατολικού Ολύμπου αποτελούμενος από τις κοινότητες: 1. Λεπτοκαρυάς, 2. Παντελεήμονος, 3. Πλαταμώνος, 4. Πόρων, 5. Σκοτινής, οι οποίες καταργούνται.

Έδρα του δήμου ορίζεται ο οικισμός Λεπτοκαρυά της τέως κοινότητας Λεπτοκαρυάς.

39.12. Δήμος Πύδνας αποτελούμενος από τις κοινότητες: 1. Αλωνίων, 2. Παλιοσάνης, 3. Πύδνης, 4. Σφενδαμίου, οι οποίες καταργούνται.

Έδρα του δήμου ορίζεται ο οικισμός Πύδνα της τέως κοινότητας Πύδνης.

Β. Στον πιο πάνω Νομό δεν συντρέχει περίπτωση αναγνώρισης κοινότητας σε δήμο.

Γ. Στο δήμο Λιτοχώρου δεν επέρχεται μεταβολή.

### 40. ΝΟΜΟΣ ΠΡΕΒΕΖΗΣ

Α. Συνιστώνται οι κατωτέρω δήμοι και κοινότητες:

40.1. Δήμος Ανωγείου αποτελούμενος από τις κοινότητες: 1. Ανωγείου, 2. Γοργομούλου, 3. Τσαγκαρόπουλου, οι οποίες καταργούνται.

Έδρα του δήμου ορίζεται ο οικισμός Γοργομύλος της τέως κοινότητας Γοργομούλου.

40.2. Δήμος Ζαλόγγου αποτελούμενος από τις κοινότητες: 1. Βράχου, 2. Καμαρίνας, 3. Καναλίου, 4. Κρουοπηγής, 5. Μυρσίνης, 6. Νέας Σαμψούντας, 7. Νέας Σινώπης, 8. Ριζών, 9. Χειμαδιού, οι οποίες καταργούνται, καθώς και από το συνοικισμό Εκκλησιών του δήμου Ορεινού, ο οποίος αποσπάται από αυτόν.

Έδρα του δήμου ορίζεται ο οικισμός Κανάλι της τέως κοινότητας Καναλίου.

40.3. Δήμος Θεσπρωτικού αποτελούμενος από το δήμο Θεσπρωτικού και τις κοινότητες: 1. Άσσου, 2. Γαλατά, 3. Μελιανών, 4. Νικολιτσίου, 5. Παππαδατών, 6. Πολυσταφύλου, 7. Ριζοβουνίου, οι οποίοι καταργούνται.

Έδρα του δήμου ορίζεται ο οικισμός Θεσπρωτικό του

τέως δήμου Θεσπρωτικού.

40.4. Δήμος Λούρου αποτελούμενος από τις κοινότητες: 1. Βρυσούλας, 2. Κοτσανοπούλου, 3. Λούρου, 4. Νέου Σφηνωτού, 5. Ρευμαπας, 6. Σκιοδά, 7. Στεφάνης, 8. Ωρωπού, οι οποίες καταργούνται, καθώς και από τους συνοικισμούς: 1. Άνω Ράχης της κοινότητας Άνω Ράχης, 2. Τρικαστρου της κοινότητας Τρικαστρου, οι οποίοι αποσπώνται από αυτές.

Έδρα του δήμου ορίζεται ο οικισμός Λούρος της τέως κοινότητας Λούρου.

40.5. Δήμος Πάργας αποτελούμενος από το δήμο Πάργας και τις κοινότητες: 1. Αγιάς, 2. Ανθούσης, 3. Λιβαδαρίου, οι οποίες καταργούνται.

Έδρα του δήμου ορίζεται ο οικισμός Πάργα του τέως δήμου Πάργας.

40.6. Δήμος Πρεβέζης αποτελούμενος από το δήμο Πρεβέζης και τις κοινότητες: 1. Μιχαλιταίου, 2. Μύκκα, 3. Νικοπόλεως, 4. Φλαμπούρων, οι οποίες καταργούνται.

Έδρα του δήμου ορίζεται ο οικισμός Πρέβεζα του τέως δήμου Πρεβέζης.

40.7. Δήμος Φαναρίου αποτελούμενος από το δήμο Ορεινού και τις κοινότητες: 1. Αχερουσίας, 2. Αμμουδιάς, 3. Βαλανδοραχης, 4. Βουβοποτάμου, 5. Θεμέλου, 6. Καναλλακίου, 7. Καστρίου, 8. Κορώνης, 9. Κουκκουλίου, 10. Κυψέλης, 11. Λούτσης, 12. Μεσοποτάμου, 13. Μουζακασίων, 14. Ναρκίσσου, 15. Σκεπαστού, 16. Σταυροχωρίου, οι οποίες καταργούνται, καθώς και από τους συνοικισμούς: 1. Άνω Σκαφιδωτή της κοινότητας Τρικαστρου, 2. Κορυφούλα της κοινότητας Άνω Ράχης, οι οποίοι αποσπώνται από αυτές.

Έδρα του δήμου ορίζεται ο οικισμός Καναλακί της τέως κοινότητας Καναλακίου.

40.8. Δήμος Φιλιπιάδος αποτελούμενος από το δήμο Φιλιπιάδος και τις κοινότητες: 1. Αγίου Γεωργίου, 2. Γυμνοτόπου, 3. Δροσφύτου, 4. Κερασώνος, 5. Κλεισούρας, 6. Νέας Κερασούντος, 7. Παναγίας, 8. Πέτρας, 9. Ρωμιάς, οι οποίες καταργούνται.

Έδρα του δήμου ορίζεται ο οικισμός Φιλιπιάδα του τέως δήμου Φιλιπιάδος.

Β. Στόν πιο πάνω Νομό δεν συντρέχει περίπτωση αναγνώρισης κοινότητας σε δήμο:

Γ. Στην κοινότητα Κρανέας δεν επέρχεται μεταβολή.

#### 41. ΝΟΜΟΣ ΡΕΘΥΜΝΗΣ

Α. Συνιστώνται οι κατωτέρω δήμοι:

41.1. Δήμος Ανωγειών αποτελούμενος από το δήμο Ανωγειών και τις κοινότητες: 1. Αξού, 2. Ζωνιανών, οι οποίες καταργούνται.

Έδρα του δήμου ορίζεται ο οικισμός Ανώγεια του τέως δήμου Ανωγειών.

41.2. Δήμος Αρκαδίου αποτελούμενος από τις κοινότητες: 1. Άδελε, 2. Αρνέτου, 3. Αρχαίας Ελευθέρας, 4. Ελευθέρας, 5. Ερψων, 6. Κυριάνας, 7. Μόσης, 8. Παγκαλοχωρίου, 9. Πηγης, 10. Πρίνου, 11. Σκουλουφίων, 12. Χαμλευρίου, 13. Χαρκίων, οι οποίες καταργούνται.

Έδρα του δήμου ορίζεται ο οικισμός Άδελε της τέως κοινότητας Άδελε.

41.3. Δήμος Γεροποτάμου αποτελούμενος από τις κοινότητες: 1. Αγγελιανών, 2. Αγίου Μάμαντος, 3. Αλφάς, 4. Αχλαδέ, 5. Καλανδαρές, 6. Μαργαρίτων, 7. Μελιδονίου, 8. Μελισσουρακιου, 9. Ορθέ, 10. Πανόρμου, 11. Πασαλιτών, 12. Περάματος, 13. Ρουμηλής, 14. Σισών, 15. Σκεπαστής, 16. Χουμερίου, οι οποίες καταργούνται.

Έδρα του δήμου ορίζεται ο οικισμός Πέραμα της τέως κοινότητας Περάματος.

41.4. Δήμος Κουλούκωνα αποτελούμενος από τις κοινότητες: 1. Αγιάς, 2. Αγίου Ιωάννου, 3. Αϊμονα, 4. Αλοίδων, 5. Απλαδιανών, 6. Βενίου, 7. Γαράζου, 8. Δαμαβόλου, 9. Δοξαρού, 10. Επισκοπής, 11. Θεοδώρας, 12. Καλύβου, 13. Κρουνερίου, 14. Λιβαδίων, 15. Χώνου, οι οποίες καταργούνται.

Έδρα του δήμου ορίζεται ο οικισμός Γαράζο της τέως κοινότητας Γαράζου.

41.5. Δήμος Κουρητών αποτελούμενος από τις κοινότητες: 1. Αγίας Παρασκευής, 2. Αγίου Ιωάννου, 3. Αποδούλου, 4. Βιζαρίου, 5. Κουρουτών, 6. Λαμπιωτών, 7. Λοχοιάς, 8. Νιθαύρεως, 9. Πετροχωρίου, 10. Πλατανίων, 11. Πλατανου, 12. Φουρφουρά, οι οποίες καταργούνται.

Έδρα του δήμου ορίζεται ο οικισμός Φουρφουράς της τέως κοινότητας Φουρφουρά.

41.6. Δήμος Λάμπης αποτελούμενος από τις κοινότητες: 1. Αγίας Γαλήνης, 2. Ακοιμιών, 3. Αρδάκτου, 4. Δραμσκου, 5. Καρχών, 6. Κεντροχωρίου, 7. Κεραμέ, 8. Κισσού, 9. Κρύας Βρύσης, 10. Λαμπής, 11. Μελάμπων, 12. Μουρνές, 13. Μυξόρρομα, 14. Ορνές, 15. Σακτουρίων, 16. Σπηλίου, οι οποίες καταργούνται.

Έδρα του δήμου ορίζεται ο οικισμός Σπήλι της τέως κοινότητας Σπηλίου.

41.7. Δήμος Λαππαίων αποτελούμενος από το δήμο Επισκοπής και τις κοινότητες: 1. Αργυρουπόλεως, 2. Βιλανδρέδου, 3. Κάτω Πόρου, 4. Μυριοκεφάλων, οι οποίες καταργούνται.

Έδρα του δήμου ορίζεται ο οικισμός Επισκοπή του τέως δήμου Επισκοπής.

41.8. Δήμος Νικηφόρου Φωκά αποτελούμενος από τις κοινότητες: 1. Αγίου Κωνσταντίνου, 2. Άνω Βαλσαμονέρου, 3. Αταποπούλου, 4. Γεραίου, 5. Γωνιάς, 6. Ζουριδίου, 7. Καλονικίου, 8. Κάτω Βαλσαμονέρου, 9. Μαλακίων, 10. Μούντρο, 11. Πρινέ, 12. Ρουσιτικών, 13. Σαϊτουρών, 14. Φραντζεσκιανών Μετοχιών, οι οποίες καταργούνται.

Έδρα του δήμου ορίζεται ο οικισμός Αθάνατος της τέως κοινότητας Γωνιάς.

41.9. Δήμος Ρεθύμνης αποτελούμενος από το δήμο Ρεθύμνης και τις κοινότητες: 1. Αρμενων, 2. Γουλεδιανών, 3. Καρές, 4. Καστέλλου, 5. Κούμων, 6. Μαρουλιά, 7. Όρους, 8. Πράσιων, 9. Ρουσοσπίτιου, 10. Σελλίου, 11. Χρομονεστηρίου, οι οποίες καταργούνται.

Έδρα του δήμου ορίζεται ο οικισμός Ρεθύμνο του τέως δήμου Ρεθύμνου.

41.10. Δήμος Σιβρίτου αποτελούμενος από τις κοινότητες: 1. Αμαρίου, 2. Άνω Μέρους, 3. Αποστόλων, 4. Βισταγής, 5. Ερυσών, 6. Βωλεσιών, 7. Γερακορίου, 8. Ελενών, 9. Θρόνου, 10. Καλογέρου, 11. Μέρωνα.

12. Μοναστηρακίου, 13. Παντανάσσης, 14. Πατσού, οι οποίες καταργούνται.

Έδρα του δήμου ορίζεται ο οικισμός Αγία Φωτεινή της τέως κοινότητας Αποστόλων.

41.11. Δήμος Φοίνικα αποτελούμενος από τις κοινότητες: 1. Αγίου Βασιλίου, 2. Αγίου Ιωάννου, 3. Αγκουσελιανών, 4. Ασωμάτου, 5. Κοξαρές, 6. Λευκογείων, 7. Μαριού, 8. Μύρκου, 9. Ροδακίνου, 10. Σελλίων, οι οποίες καταργούνται.

Έδρα του δήμου ορίζεται ο οικισμός Πλακιάς της τέως κοινότητας Σελλίων.

## 42. ΝΟΜΟΣ ΡΟΔΟΠΗΣ

### Α. Συνιστώνται οι κατωτέρω δήμοι και κοινότητες:

42.1. Δήμος Αιγείρου αποτελούμενος από τις κοινότητες: 1. Αιγείρου, 2. Νέας Καλλιστής, 3. Φαναρίου, οι οποίες καταργούνται, καθώς και από τους συνοικισμούς: 1. Αρωγή της κοινότητας Μέσης, 2. Γλυφάδα της κοινότητας Μέσης, 3. Μελέτη της κοινότητας Σώστου, 4. Μέση της κοινότητας Μέσης, 5. Παραλία Μέσης της κοινότητας Μέσης, 6. Πόρπη της κοινότητας Μέσης, 7. Καλλιστής της κοινότητας Αμβροσίας, οι οποίες αποσπώνται από αυτές.

Έδρα του δήμου ορίζεται ο οικισμός Αιγείρον της τέως κοινότητας Αιγείρου.

42.2. Δήμος Αρριανών αποτελούμενος από τους συνοικισμούς: 1. Αιγοχώριον της κοινότητας Αρριανών, 2. Αρριανά της κοινότητας Αρριανών, 3. Δαρμένη της κοινότητας Φιλλύρας, 4. Δελινά της κοινότητας Φιλλύρας, 5. Ήπιον της κοινότητας Νέας Σάντας, 6. Κίνυρα της κοινότητας Αρριανών, 7. Πλαγιά της κοινότητας Αρριανών, 8. Λύκειον της κοινότητας Αρριανών, 9. Κρό Πιστόν της κοινότητας Αρριανών, 10. Μύστακας της κοινότητας Αρριανών, 11. Νέδα της κοινότητας Αρριανών, 12. Σκάλωμα της κοινότητας Φιλλύρας, 13. Στροφή της κοινότητας Αρριανών, 14. Νυκταί της κοινότητας Αρριανών, οι οποίες αποσπώνται από αυτές.

Έδρα του δήμου ορίζεται ο οικισμός Αρριανά της τέως κοινότητας Αρριανών.

42.3. Δήμος Ιάσμου αποτελούμενος από τις κοινότητες: 1. Αμβροσίας, εκτός οικισμού Καλλιστής, 2. Ιάσμου, 3. Σάλτης, οι οποίες καταργούνται.

Έδρα του δήμου ορίζεται ο οικισμός Ιάσμος της τέως κοινότητας Ιάσμου.

42.4. Δήμος Κομοτηνής αποτελούμενος από το δήμο Κομοτηνής και τις κοινότητες: 1. Θρυλορίου, 2. Κάλχαντος, 3. Καρυδιάς, 4. Πανδρόσου, οι οποίες καταργούνται, καθώς και από τους συνοικισμούς: 1. Ανθοχώριον της κοινότητας Αράτου, 2. Γραπινή της κοινότητας Γραπνής, 3. Ιτέα της κοινότητας Κοσμίου, 4. Κηκίδιον της κοινότητας Κοσμίου, 5. Κάσμιον της κοινότητας Κοσμίου, 6. Σιδηράδες της κοινότητας Γραπνής, 7. Στυλάριον της κοινότητας Γραπνής, οι οποίες αποσπώνται από αυτές.

Έδρα του δήμου ορίζεται ο οικισμός Κομοτηνή του τέως δήμου Κομοτηνής.

42.5. Δήμος Μαρωνείας αποτελούμενος από τις κοινότητες: 1. Αμαράντων, 2. Ιμέρου, 3. Μαρωνείας, 4. Μιράνων, 5. Ξυλαγανής, 6. Πελαγίας, 7. Προσκυνητών,

οι οποίες καταργούνται.

Έδρα του δήμου ορίζεται ο οικισμός Ξυλαγανή της τέως κοινότητας Ξυλαγανής.

42.6. Δήμος Νέου Σιδηροχωρίου αποτελούμενος από τις κοινότητες: 1. Αγίων Θεοδώρων, 2. Νέου Σιδηροχωρίου, οι οποίες καταργούνται, καθώς και από τους συνοικισμούς: 1. Μέγα Δουκάτον της κοινότητας Κοσμίου, 2. Παγούρια της κοινότητας Μέσης, οι οποίοι αποσπώνται από αυτές.

Έδρα του δήμου ορίζεται ο οικισμός Νέο Σιδηροχώρι της τέως κοινότητας Νέου Σιδηροχωρίου.

42.7. Δήμος Σαπών αποτελούμενος από το δήμο Σαπών και τις κοινότητες: 1. Κρωβύλης, 2. Λοφαρίου, 3. Στρίμης (Στρίμνης), οι οποίες καταργούνται, καθώς και από τους συνοικισμούς: 1. Αμφία της κοινότητας Αρίσβης, 2. Αρίσβη της κοινότητας Αρίσβης, 3. Εβρίνος της κοινότητας Αρριανών, 4. Ιάσιον της κοινότητας Αρριανών, 5. Νέα Σάντα της κοινότητας Νέας Σάντας, 6. Κιζάρια της κοινότητας Αρριανών, οι οποίες αποσπώνται από αυτές.

Έδρα του δήμου ορίζεται ο οικισμός Σάπες του τέως δήμου Σαπών.

42.8. Δήμος Σώστου αποτελούμενος από τις κοινότητες: 1. Ασωμάτων, 2. Πολυάνθου, οι οποίες καταργούνται, καθώς και από τους συνοικισμούς: 1. Κερασέα της κοινότητας Σώστου, 2. Αηγιός της κοινότητας Σώστου, 3. Μέγα Πιστόν της κοινότητας Σώστου, 4. Μίσχος της κοινότητας Σώστου, 5. Σώστης της κοινότητας Σώστου, οι οποίες αποσπώνται από αυτήν.

Έδρα του δήμου ορίζεται ο οικισμός Σώστης της τέως κοινότητας Σώστου.

42.9. Δήμος Φιλλύρας αποτελούμενος από τους συνοικισμούς: 1. Άγρα της κοινότητας Φιλλύρας, 2. Άνω Δροσινή της κοινότητας Γραπνής, 3. Άρατος της κοινότητας Αράτου, 4. Αρδεία της κοινότητας Γραπνής, 5. Αρχοντικά της κοινότητας Αρίσβης, 6. Βραδιά της κοινότητας Αράτου, 7. Δοκός της κοινότητας Φιλλύρας, 8. Δροσιά της κοινότητας Φιλλύρας, 9. Δρύμη της κοινότητας Γραπνής, 10. Εσοχή της κοινότητας Φιλλύρας, 11. Νέον Καλλυντήριον της κοινότητας Γραπνής, 12. Κάτω Δροσινή της κοινότητας Γραπνής, 13. Λαμπρόν της κοινότητας Γραπνής, 14. Νέυρα της κοινότητας Φιλλύρας, 15. Ομηρικόν της κοινότητας Γραπνής, 16. Πάσος της κοινότητας Αρίσβης, 17. Πατερμά της κοινότητας Γραπνής, 18. Ραγάδα της κοινότητας Φιλλύρας, 19. Σκιάδα της κοινότητας Φιλλύρας, 20. Φιλλύρας της κοινότητας Φιλλύρας, οι οποίες αποσπώνται από αυτές.

Έδρα του δήμου ορίζεται ο οικισμός Φιλλύρα της τέως κοινότητας Φιλλύρας.

Β. Στον πιο πάνω Νομό δεν συντρέχει περίπτωση αναγνώρισης κοινότητας σε δήμο.

Γ. Στις κοινότητες: 1. Αμαξάδων, 2. Κέχρου, 3. Οργάνης δεν επέρχεται μεταβολή.

## 43. ΝΟΜΟΣ ΣΑΜΟΥ

### Α. Συνιστώνται οι κατωτέρω δήμοι:

43.1. Δήμος Αγίου Κηρύκου αποτελούμενος από το δήμο Αγίου Κηρύκου και τις κοινότητες: 1. Περγίκιου,



2. Χρυσοστόμου, οι οποίοι καταργούνται.

Έδρα του δήμου ορίζεται ο οικισμός Άγιος Κήρυκος του τέως δήμου Αγίου Κηρύκου.

43.2. Δήμος Βαθέος αποτελούμενος από το δήμο Σαμίων και τις κοινότητες: 1. Αγίου Κωνσταντίνου 2. Αμπέλου 3. Βαθέος 4. Βουρλιωτών 5. Κοκκαρίου 6. Μανδαλατών, 7. Παλαιοκάστρου, 8. Σταυρινήδων, οι οποίοι καταργούνται.

Έδρα του δήμου ορίζεται ο οικισμός Σάμος του τέως δήμου Σαμίων.

43.3. Δήμος Ευδήλου αποτελούμενος από τις κοινότητες: 1. Αρεθούσης, 2. Δάφνης, 3. Ευδήλου, 4. Καραβοστάμου, 5. Μαγγανίτου, 6. Φραντάτου, οι οποίες καταργούνται.

Έδρα του δήμου ορίζεται ο οικισμός Ευδήλος της τέως κοινότητας Ευδήλου.

43.4. Δήμος Καρλοβασιών αποτελούμενος από το δήμο Καρλοβασιών και τις κοινότητες: 1. Αγίων Θεοδώρων, 2. Δρακαίων, 3. Καστανέας, 4. Κονταϊκών, 5. Κοντακαϊκών, 6. Κοσμαδαίων, 7. Λέκας, 8. Πλατάνου, 9. Υδρούσσης, οι οποίοι καταργούνται.

Έδρα του δήμου ορίζεται ο οικισμός Καρλόβασι του τέως δήμου Καρλοβασιών.

43.5. Δήμος Μαραθοκάμπου αποτελούμενος από τις κοινότητες: 1. Καλλιθέας 2. Κουμαϊκών 3. Μαραθοκάμπου, 4. Νεοχωρίου, 5. Σκουραϊκών, οι οποίες καταργούνται.

Έδρα του δήμου ορίζεται ο οικισμός Μαραθοκάμπος της τέως κοινότητας Μαραθοκάμπου.

43.6. Δήμος Πυθαγορείου αποτελούμενος από το δήμο Πυθαγορείου και τις κοινότητες: 1. Κουμαραδαίων, 2. Μαυρατζαίων, 3. Μεσογειού, 4. Μύλων, 5. Μυτιληνίων, 6. Παγώνδου, 7. Παγδρόσου, 8. Πύργου, 9. Σπαθαραίων, 10. Χώρας, οι οποίες καταργούνται.

Έδρα του δήμου ορίζεται ο οικισμός Πυθαγόρειο του τέως δήμου Πυθαγορείου.

43.7. Δήμος Ραχών αποτελούμενος από τις κοινότητες: 1. Αγίου Πολυκάρπου, 2. Κερκιναγρίου, 3. Ραχών, οι οποίες καταργούνται.

Έδρα του δήμου ορίζεται ο οικισμός Ράχες της τέως κοινότητας Ραχών.

43.8. Ο δήμος Φούρνων μετονομάζεται σε δήμο Φούρνων Κορσεών.

Έδρα του δήμου ορίζεται ο οικισμός Φούρνοι του τέως δήμου Φούρνων.

Β. Στον πιο πάνω Νομό δεν συντρέχει περίπτωση αναγνώρισης κοινότητας σε δήμο.

#### 44. ΝΟΜΟΣ ΣΕΡΡΩΝ

Α. Συνιστώνται οι κατωτέρω δήμοι και κοινότητες:

44.1. Δήμος Αλιστράτης αποτελούμενος από τις κοινότητες: 1. Αγιοχωρίου, 2. Αλιστράτης, 3. Λευκοθέας, 4. Μανδηλίου, 5. Σκοπιάς, 6. Σταθμού Αγγιστής, οι οποίες καταργούνται.

Έδρα του δήμου ορίζεται ο οικισμός Αλιστράτη της τέως κοινότητας Αλιστράτης.

44.2. Δήμος Αμφίπολης αποτελούμενος από τις κοι-

νότητες: 1. Αμφιπόλεως, 2. Μεσσολακιάς, 3. Νέων Κεοδυλίων, 4. Παλαιοκώμης, οι οποίες καταργούνται.

Έδρα του δήμου ορίζεται ο οικισμός Παλαιοκώμη της τέως κοινότητας Παλαιοκώμης.

44.3. Δήμος Αχινού αποτελούμενος από τις κοινότητες: 1. Αχινού, 2. Δάφνης, 3. Ζερβοχωρίου, 4. Λευκοτόπου, 5. Πατρικίου, 6. Σιτοχωρίου, 7. Χευμνικού, οι οποίες καταργούνται.

Έδρα του δήμου ορίζεται ο οικισμός Σιτοχώρι της τέως κοινότητας Σιτοχωρίου.

44.4. Δήμος Βισαλτίας αποτελούμενος από τις κοινότητες: 1. Αγίας Παρασκευής, 2. Αμπέλων, 3. Βέργης, 4. Δημητριάτου, 5. Λυγαριάς, 6. Νικοκλείας, 7. Σησαμίας, 8. Τριανταφυλλιάς, οι οποίες καταργούνται.

Έδρα του δήμου ορίζεται ο οικισμός Δημητριάτη της τέως κοινότητας Δημητριάτου.

44.5. Δήμος Εμμανουήλ Παππά αποτελούμενος από τις κοινότητες: 1. Αγίου Πνεύματος, 2. Δαφνουδίου, 3. Εμμανουήλ Παππά, 4. Μετάλλων, 5. Νέου Σουλίου, 6. Πενταπόλεως, 7. Τούμπας, 8. Χρυσού, οι οποίες καταργούνται.

Έδρα του δήμου ορίζεται ο οικισμός Χρυσό της τέως κοινότητας Χρυσού.

44.6. Δήμος Ηρακλείας αποτελούμενος από το δήμο Ηρακλείας και τις κοινότητες: 1. Βαλτερού, 2. Δασοχωρίου, 3. Καρπερής, 4. Κοιμήσεως, 5. Λιθοτόπου, 6. Λιμνοχωρίου, 7. Ποντομένου, 8. Χρυσοχωράκι, οι οποίοι καταργούνται.

Έδρα του δήμου ορίζεται ο οικισμός Ηράκλεια του τέως δήμου Ηρακλείας.

44.7. Δήμος Κερκίνης αποτελούμενος από το δήμο Ροδόπολης και τις κοινότητες: 1. Άνω Ποροίων, 2. Καστανούσσης, 3. Κάτω Ποροίων, 4. Κερκίνης, 5. Λιβαδίας, 6. Μακρινίτης, 7. Νεοχωρίου, 8. Πλαταναίων, οι οποίοι καταργούνται.

Έδρα του δήμου ορίζεται ο οικισμός Ροδόπολη του τέως δήμου Ροδόπολης.

44.8. Δήμος Κ. Μητρούσιου αποτελούμενος από τις κοινότητες: 1. Αναγεννήσεως, 2. Άνω Κοιλάδας, 3. Βαμβακιάς, 4. Μητρούσιου, 5. Μονόκλησιας, 6. Προβατά, οι οποίες καταργούνται.

Έδρα του δήμου ορίζεται ο οικισμός Προβατά της τέως κοινότητας Προβατά.

44.9. Δήμος Κορμισίας αποτελούμενος από τις κοινότητες: 1. Ηλιοκώμης, 2. Κορμιστής, 3. Νέας Μπαφρας, 4. Συμβολής, οι οποίες καταργούνται.

Έδρα του δήμου ορίζεται ο οικισμός Νέα Μπαφρα της τέως κοινότητας Νέας Μπαφρας.

44.10. Δήμος Λευκώνα αποτελούμενος από τις κοινότητες: 1. Καλών Δένδρων, 2. Λευκώνα, 3. Χριστού, οι οποίες καταργούνται.

Έδρα του δήμου ορίζεται ο οικισμός Λευκώνα της τέως κοινότητας Λευκώνας.

44.11. Δήμος Νέας Ζίχνης αποτελούμενος από το δήμο Νέας Ζίχνης και τις κοινότητες: 1. Αγίου Χριστοφορού, 2. Αγριανής, 3. Αναστασίας, 4. Γαζιφου, 5. Δημήτρας, 6. Δραβλακίου, 7. Θούλου, 8. Μαυρολόφου, 9. Μεσοράχης, 10. Μυρκίου, 11. Μυρσίνης, 12. Νέας

Πέτρας, 13. Σφελινού, οι οποίοι καταργούνται.

Έδρα του δήμου ορίζεται ο οικισμός Νέα Ζίχνη της τέως κοινότητας Νέας Ζίχνης.

44.12. Δήμος Νιγρίτης αποτελούμενος από το δήμο Νιγρίτης και τις κοινότητες: 1. Ανθής, 2. Θερμών, 3. Τερπνής, 4. Φλαμπούρου, οι οποίες καταργούνται.

Έδρα του δήμου ορίζεται ο οικισμός Νιγρίτα του τέως δήμου Νιγρίτης.

44.13. Δήμος Πετριτσίου αποτελούμενος από τις κοινότητες: 1. Ακριτοχωρίου, 2. Βυρωνείας, 3. Γονίου, 4. Μανδρακίου, 5. Μεγαλοχωρίου, 6. Νέου Πετριτσίου, οι οποίες καταργούνται.

Έδρα του δήμου ορίζεται ο οικισμός Νέο Πετριτσι του τέως κοινότητας Νέου Πετριτσίου.

44.14. Δήμος Πρώτης αποτελούμενος από τις κοινότητες: 1. Αγγιάς, 2. Κρηνίδος, 3. Πρώτης, οι οποίες καταργούνται.

Έδρα του δήμου ορίζεται ο οικισμός Πρώτη της τέως κοινότητας Πρώτης.

44.15. Δήμος Σερρών αποτελούμενος από το δήμο Σερρών και τις κοινότητες: 1. Ελαιώνος, 2. Επταμύλων, 3. Οινούσσας (Χιονοχωρίου), οι οποίες καταργούνται.

Έδρα του δήμου ορίζεται ο οικισμός Σέρρες του τέως δήμου Σερρών.

44.16. Δήμος Σιδηροκάστρου αποτελούμενος από το δήμο Σιδηροκάστρου και τις κοινότητες: 1. Βαμβακοφύτου, 2. Καμαρωτού, 3. Στρυμονοχωρίου, 4. Χαροπού, 5. Χορτερού, οι οποίες καταργούνται.

Έδρα του δήμου ορίζεται ο οικισμός Σιδηρόκαστρο του τέως δήμου Σιδηροκάστρου.

44.17. Δήμος Σκοτούσσης αποτελούμενος από τις κοινότητες: 1. Αμμουδιάς, 2. Γεφυρουδίου, 3. Μελενιτσίου, 4. Νέας Τυρολόης, 5. Παλαιοκάστρου, 6. Σκοτούσσης, οι οποίες καταργούνται.

Έδρα του δήμου ορίζεται ο οικισμός Σκοτούσσα της τέως κοινότητας Σκοτούσσης.

44.18. Δήμος Σκουτάρεως αποτελούμενος από τις κοινότητες: 1. Αγίας Ελένης, 2. Αδελφικού, 3. Βαμβακούσσης, 4. Κάτω Καμήλας, 5. Κουβουκλίων, 6. Κουμαριάς, 7. Κωνσταντινάτου, 8. Πεπονιάς, 9. Σκουτάρεως, οι οποίες καταργούνται.

Έδρα του δήμου ορίζεται ο οικισμός Σκουτάρι της τέως κοινότητας Σκουτάρεως.

44.19. Δήμος Στρυμονικού αποτελούμενος από τις κοινότητες: 1. Ζευγολαπού, 2. Καλοκάστρου, 3. Λιβαδοχωρίου, 4. Στρυμονικού, 5. Τριάδος, 6. Χειμάρρου, οι οποίες καταργούνται.

Έδρα του δήμου ορίζεται ο οικισμός Στρυμονικό της τέως κοινότητας Στρυμονικού.

44.20. Δήμος Στρυμώνα αποτελούμενος από τις κοινότητες: 1. Βαλτοτοπίου, 2. Μεσοκώμης, 3. Μονόβρουσης, 4. Νέου Σκοπού, 5. Νεοχωρίου, 6. Παραλμνίου, 7. Πεθελινού, 8. Ψυχικού, οι οποίες καταργούνται.

Έδρα του δήμου ορίζεται ο οικισμός Νέος Σκοπός της τέως κοινότητας Νέου Σκοπού.

44.21. Δήμος Ροδολίβους αποτελούμενος από το δήμο Ροδολίβους και την κοινότητα Μικρού Σουλίου, οι οποίες καταργούνται.

Έδρα του δήμου ορίζεται ο οικισμός Ροδολίβος του

τέως δήμου Ροδολίβους.

44.22. Δήμος Τραγίλου αποτελούμενος από τις κοινότητες: 1. Αγίου Δημητρίου, 2. Αηδονοχωρίου, 3. Ευκαρπίας, 4. Ιβήρων, 5. Καστανοχωρίου, 6. Μαυροθαλάσσης, 7. Τραγίλου, οι οποίες καταργούνται.

Έδρα του δήμου ορίζεται ο οικισμός Μαυροθαλάσσα της τέως κοινότητας Μαυροθαλάσσης.

44.23. Κοινότητα Αχλαδοχωρίου αποτελούμενη από τις κοινότητες: 1. Αχλαδοχωρίου, 2. Καπνοφύτου, οι οποίες καταργούνται.

Έδρα της κοινότητας ορίζεται ο οικισμός Αχλαδοχωρίου της τέως κοινότητας Αχλαδοχωρίου.

Β. Στον πιο πάνω Νομό δεν συντρέχει περίπτωση αναγνώρισης κοινότητας σε δήμο.

Γ. Στις κοινότητες: 1. Αγκίστρου, 2. Άνω Βροντούς, 3. Ορεινής, 4. Προμαχώνας δεν επέρχεται μεταβολή.

#### 45. ΝΟΜΟΣ ΤΡΙΚΑΛΩΝ

Α. Συνιστώνται οι κατωτέρω δήμοι και κοινότητες:

45.1. Δήμος Αιθίκων αποτελούμενος από τις κοινότητες: 1. Αγίου Νικολάου, 2. Αθαμανίας, 3. Βροντερού, 4. Γαρδικίου, 5. Δέσης, 6. Δροσοχωρίου, 7. Ελάτης, 8. Καλογήρων, 9. Νεραϊδοχωρίου (Χατζηπετρίου), 10. Περτουλλίου, 11. Πύρρας, οι οποίες καταργούνται.

Έδρα του δήμου ορίζεται ο οικισμός Ελάτη της τέως κοινότητας Ελάτης.

45.2. Δήμος Βασιλικής αποτελούμενος από τις κοινότητες: 1. Βασιλικής, 2. Θεοπέτρας, 3. Περιστεράς, οι οποίες καταργούνται.

Έδρα του δήμου ορίζεται ο οικισμός Βασιλική της τέως κοινότητας Βασιλικής.

45.3. Δήμος Γόμφων αποτελούμενος από τις κοινότητες: 1. Γόμφων, 2. Δροσερού, 3. Λυγαριάς, 4. Μουριάς, 5. Παλαιομοναστηρίου, 6. Πηγής, οι οποίες καταργούνται.

Έδρα του δήμου ορίζεται ο οικισμός Λυγαριά της τέως κοινότητας Λυγαριάς.

45.4. Δήμος Εσπαιώπιδας αποτελούμενος από τις κοινότητες: 1. Λόγγου, 2. Μεγαλοχωρίου, 3. Πάτουλιάς, 4. Χρυσαιτής, οι οποίες καταργούνται.

Έδρα του δήμου ορίζεται ο οικισμός Μεγαλοχωρίου της τέως κοινότητας Μεγαλοχωρίου.

45.5. Δήμος Καλαμπάκας αποτελούμενος από το δήμο: 1. Καλαμπάκας και τις κοινότητες: 1. Αύρας, 2. Βλαχάδας, 3. Διάβας, 4. Καστρακίου, 5. Κρύας Βρύσης, 6. Μεγάλης Κερασσάς, 7. Ορθοβουνίου, 8. Σαρακίνας, οι οποίες καταργούνται.

Έδρα του δήμου ορίζεται ο οικισμός Καλαμπάκα του τέως δήμου Καλαμπάκας.

45.6. Δήμος Καλλιθένδρου αποτελούμενος από τις κοινότητες: 1. Βαλπινού, 2. Δενδροχωρίου, 3. Κάτω Ελάτης, 4. Φωτάδας, οι οποίες καταργούνται.

Έδρα του δήμου ορίζεται ο οικισμός Βαλπινό της τέως κοινότητας Βαλπινού.

45.7. Δήμος Καστανιάς αποτελούμενος από τις κοινότητες: 1. Αμαράντου, 2. Αμπελοχωρίου, 3. Καλαμοφρας, 4. Καστανιάς, 5. Ματονερίου, οι οποίες καταργούνται.

Έδρα του δήμου ορίζεται ο οικισμός Καστανέα της

τέως κοινότητας Καστανέας.

45.8. Δήμος Κλεινοβού αποτελούμενος από τις κοινότητες: 1. Αηδόνας, 2. Γλυκομηλέας, 3. Καλογριανής, 4. Κλεινού, 5. Παλαιοχωρίου, 6. Χρυσομηλέας, οι οποίες καταργούνται.

Έδρα του δήμου ορίζεται ο οικισμός Κλεινό της τέως κοινότητας Κλεινού.

45.9. Δήμος Κόζιακα αποτελούμενος από τις κοινότητες: 1. Γενεσίου, 2. Γοργογυρίου, 3. Ξυλοπαροίκου, 4. Πρίνου, 5. Προδρόμου, οι οποίες καταργούνται.

Έδρα του δήμου ορίζεται ο οικισμός Πρίνος της τέως κοινότητας Πρίνου.

45.10. Δήμος Μαλακασίου αποτελούμενος από τις κοινότητες: 1. Κορυθαλλού, 2. Μαλακασίου, 3. Παναγίας, 4. Πεύκης, 5. Τρυγόνος, οι οποίες καταργούνται.

Έδρα του δήμου ορίζεται ο οικισμός Παναγία της τέως κοινότητας Παναγίας.

45.11. Δήμος Μεγάλων Καλυβίων αποτελούμενος από τις κοινότητες: 1. Αγίας Κυριακής, 2. Γλίνου, 3. Μεγάλων Καλυβίων, οι οποίες καταργούνται.

Έδρα του δήμου ορίζεται ο οικισμός Μεγάλα Καλύβια της τέως κοινότητας Μεγάλων Καλυβίων.

45.12. Δήμος Οιχαλίας αποτελούμενος από το δήμο Οιχαλίας και τις κοινότητες: 1. Γεωργανάδων, 2. Κλοκοτού, 3. Κρήνης, 4. Πετρωτού, οι οποίοι καταργούνται.

Έδρα του δήμου ορίζεται ο οικισμός Οιχαλία της τέως κοινότητας Οιχαλίας.

45.13. Δήμος Παληοκάστρου αποτελούμενος από τις κοινότητες: 1. Αγρελιάς, 2. Αρδανίου, 3. Ζηλευτής, 4. Κουμαριάς, 5. Κρηνίτης, 6. Λιοπράσου, 7. Παλαιοπύργου, οι οποίες καταργούνται.

Έδρα του δήμου ορίζεται ο οικισμός Παλαιοπύργος της τέως κοινότητας Παλαιοπύργου.

45.14. Δήμος Παραληθαιών αποτελούμενος από τις κοινότητες: 1. Ελληνοκάστρου, 2. Πλατάνου, 3. Ράξας, 4. Ριζώματος, 5. Σπαθάδων, οι οποίες καταργούνται.

Έδρα του δήμου ορίζεται ο οικισμός Ριζώμα της τέως κοινότητας Ριζώματος.

45.15. Δήμος Πελλινναίων αποτελούμενος από τις κοινότητες: 1. Νομής, 2. Πετροπόρου, 3. Σερβωτών, 4. Ταξιαρχών, 5. Φανερωμένης, οι οποίες καταργούνται.

Έδρα του δήμου ορίζεται ο οικισμός Ταξιάρχαι της τέως κοινότητας Ταξιαρχών.

45.16. Δήμος Πιαλείων αποτελούμενος από τις κοινότητες: 1. Ελευθεροχωρίου, 2. Παραποτάμου, 3. Πιαλείας, 4. Φήκης, 5. Φιλύρας, οι οποίες καταργούνται.

Έδρα του δήμου ορίζεται ο οικισμός Φήκη της τέως κοινότητας Φήκης.

45.17. Δήμος Πυνδαίων αποτελούμενος από τις κοινότητες: 1. Βαθυρρεύματος, 2. Βαλκάνου, 3. Λιβαδοχωρίου, 4. Μεσοχώρας, 5. Μοσχοφύτου, 6. Νέας Πεύκης, 7. Παραμέρου, 8. Πολυνηρίου, 9. Στουρναραϊκών, οι οποίες καταργούνται.

Έδρα του δήμου ορίζεται ο οικισμός Στουρναραϊκά του τέως δήμου Στουρναραϊκών.

45.18. Δήμος Πύλης αποτελούμενος από το δήμο Πύλης και τις κοινότητες: 1. Αγίου Βησσαρίωνος, 2.

Αγίου Προκοπίου, 3. Κοτρωνίου, 4. Παλαιοκαρυάς, 5. Πετροχωρίου, 6. Ροποτού, οι οποίοι καταργούνται.

Έδρα του δήμου ορίζεται ο οικισμός Πύλη του τέως δήμου Πύλης.

45.19. Δήμος Τυμφαίων αποτελούμενος από τις κοινότητες: 1. Γερακαρίου, 2. Καλλιθέας, 3. Κονισκού, 4. Λογγάς, 5. Μαυρελίου, 6. Φλαμπουρεσίου, 7. Φωτεινού, οι οποίες καταργούνται.

Έδρα του δήμου ορίζεται ο οικισμός Κονισκός της τέως κοινότητας Κονισκού.

45.20. Δήμος Φαλωρείας αποτελούμενος από τις κοινότητες: 1. Διαλεκτού, 2. Διποτάμου, 3. Κεφαλοβρύσου, 4. Μεγάλου Κεφαλοβρύσου, 5. Μεγάρχης, οι οποίες καταργούνται.

Έδρα του δήμου ορίζεται ο οικισμός Κεφαλόβρυσος της τέως κοινότητας Κεφαλοβρύσου.

45.21. Δήμος Φαρκαδόνας αποτελούμενος από το δήμο Φαρκαδόνας και τις κοινότητες: 1. Αχλαδοχωρίου, 2. Γριζάνου, 3. Διασέλλου, 4. Ζάρκου, 5. Κεραμίδιου, 6. Παναγίτσας, 7. Πηνειάδος, οι οποίοι καταργούνται.

Έδρα του δήμου ορίζεται ο οικισμός Φαρκαδόνα του τέως δήμου Φαρκαδόνας.

45.22. Δήμος Χασίων αποτελούμενος από το δήμο Χασίων και τις κοινότητες: 1. Αγναντιάς, 2. Κακοπλευρίου, 3. Οξυνείας, οι οποίοι καταργούνται.

Έδρα του δήμου ορίζεται ο οικισμός Χασίων του τέως δήμου Χασίων.

45.23. Κοινότητα Ασπροποτάμου αποτελούμενη από τις κοινότητες: 1. Αγίας Παρασκευής, 2. Ανθούσης, 3. Καλλιρόης, 4. Καταφύτου, 5. Κρανέας, 6. Πολυθέας, 7. Στεφανίου, 8. Χαλικίου, οι οποίες καταργούνται.

Έδρα της κοινότητας ορίζεται ο οικισμός Καλλιρόη της τέως κοινότητας Καλλιρόης.

45.24. Κοινότητα Νεραΐδας αποτελούμενη από τις κοινότητες: 1. Αρματολικού, 2. Κορυφής, 3. Νεραΐδας, 4. Παχτουρίου, οι οποίες καταργούνται.

Έδρα της κοινότητας ορίζεται ο οικισμός Νεραΐδα της τέως κοινότητας Νεραΐδας.

Β. Στον πιο πάνω Νομό δεν συντρέχει περίπτωση αναγνώρισης κοινότητας σε δήμο.

Γ. Στο δήμο Τρικκαίων και στην κοινότητα Μυροφύλλου δεν επέρχεται μεταβολή.

#### 46. ΝΟΜΟΣ ΦΘΙΩΤΙΔΟΣ

Α. Συλλιστώνται οι κατωτέρω δήμοι και κοινότητες:

46.1. Δήμος Αγίου Γεωργίου Τυμφρηστού αποτελούμενος από τις κοινότητες: 1. Αγίου Γεωργίου, 2. Βίτολης, 3. Δικάστρου, 4. Μαυρίλου, 5. Μεγάλης Κάψης, 6. Μερκάδος, 7. Μεσαιας Κάψης, 8. Νεοχωρίου Τυμφρηστού, 9. Παλαιοκάστρου, 10. Περιβλέπτου, 11. Πιτσιωτών, 12. Πτελέας, οι οποίες καταργούνται.

Έδρα του δήμου ορίζεται ο οικισμός Άγιος Γεώργιος της τέως κοινότητας Αγίου Γεωργίου.

46.2. Δήμος Αμφίκλειας αποτελούμενος από το δήμο Αμφίκλειας και τις κοινότητες: 1. Δρυμιάς, 2. Μπράλου, 3. Ξυλικών, 4. Παλαιοχωρίου Δωριέων, 5. Τιθωνίου, οι

οποίοι καταργούνται.

Έδρα του δήμου ορίζεται ο οικισμός Αμφικλεία του τώως δήμου Αμφικλείας.

46.3. Δήμος Αταλάντης αποτελούμενος από το δήμο Αταλάντης και τις κοινότητες: 1. Εξάρχου, 2. Καλαποδίου, 3. Κυπαρισσίου, 4. Κυρτώνης (Κολάκας), 5. Μεγαπλατάνου, 6. Τραγάνας, οι οποίοι καταργούνται.

Έδρα του δήμου ορίζεται ο οικισμός Αταλάντη του τώως δήμου Αταλάντης.

46.4. Δήμος Γοργοποτάμου αποτελούμενος από τις κοινότητες: 1. Βαρδάτων, 2. Γοργοποτάμου, 3. Δαμάστας, 4. Δελφίνου, 5. Δύο Βουνών, 6. Ελευθεροχωρίου, 7. Ηρακλείας, 8. Κουμαρτσίου, 9. Μοσχοχωρίου, 10. Νέου Κρκέλλου, 11. Οίτης, οι οποίες καταργούνται.

Έδρα του δήμου ορίζεται ο οικισμός Μοσχοχώρι της τώως κοινότητας Μοσχοχωρίου.

46.5. Δήμος Δαφνουσίων αποτελούμενος από τις κοινότητες: 1. Αρκίτσας, 2. Γουλεμίου, 3. Λιβανατών, οι οποίες καταργούνται.

Έδρα του δήμου ορίζεται ο οικισμός Λιβανατές της τώως κοινότητας Λιβανατών.

46.6. Δήμος Δομοκού αποτελούμενος από το δήμο Δομοκού και τις κοινότητες: 1. Αχλαδέας, 2. Βουζίου, 3. Κοριών, 4. Λεύκας, 5. Μακρολίβαδου, 6. Μαντασιάς, 8. Μελιταίας, 9. Νέας Μακρίσης, 10. Νεοχωρίου, 11. Παλαμά, 12. Πετρωτού, 13. Πολυδενδρίου, 14. Πουρναρίου, 15. Φυλιαδώνος, οι οποίοι καταργούνται.

Έδρα του δήμου ορίζεται ο οικισμός Δομοκός της τώως κοινότητας Δομοκού.

46.7. Δήμος Ελάτειας αποτελούμενος από το δήμο Ελάτειας και τις κοινότητες: 1. Ζελίου, 2. Σφάκας, οι οποίες καταργούνται.

Έδρα του δήμου ορίζεται ο οικισμός Ελάτεια του τώως δήμου Ελάτειας.

46.8. Δήμος Εχιναίων αποτελούμενος από τις κοινότητες: 1. Αχινού, 2. Αχλαδίου, 3. Καραβομούλου, 4. Παλασκοραστές, 5. Ραχών, 6. Σπαρτιάς, οι οποίες καταργούνται.

Έδρα του δήμου ορίζεται ο οικισμός Ράχες της τώως κοινότητας Ραχών.

46.9. Δήμος Θεσσαλιώτιδος αποτελούμενος από τις κοινότητες: 1. Αγραπιδιάς, 2. Βαρδαλής, 3. Βελεσιωτών, 4. Γαβραϊκών, 5. Εκκάρας, 6. Θαυμακού, 7. Νέου Μοναστηρίου, 8. Σοφιάδας, οι οποίες καταργούνται.

Έδρα του δήμου ορίζεται ο οικισμός Νέο Μοναστήρι της τώως κοινότητας Νέου Μοναστηρίου.

46.10. Δήμος Καμμένων Βούρλων αποτελούμενος από το δήμο Καμμένων Βούρλων και τις κοινότητες: 1. Καινούργιου, 2. Ρεγγινίου, οι οποίοι καταργούνται.

Έδρα του δήμου ορίζεται ο οικισμός Καμμένα Βούρλα του τώως δήμου Καμμένων Βούρλων.

46.11. Δήμος Λαμιέων αποτελούμενος από το δήμο Λαμιέων και τις κοινότητες: 1. Αγίας Παρασκευής (Λιμογαρδίου), 2. Ανθήλης, 3. Δίβρης, 4. Θερμοπυλών, 5. Καλαμακίου, 6. Κόμματος, 7. Κωσταλέξη, 8. Λυγαριάς, 9. Μεγάλης Βρύσης, 10. Ροδίτσης, 11. Σταυρού, 12. Φραντζή, οι οποίοι καταργούνται.

Έδρα του δήμου ορίζεται ο οικισμός Λαμία του τώως δήμου Λαμιέων.

46.12. Δήμος Λειανοκλαδίου αποτελούμενος από τις κοινότητες: 1. Αμουρίου, 2. Ζηλευτού, 3. Λειανοκλαδίου, 4. Μοσχοκαριάς, 5. Στίρφακας, οι οποίες καταργούνται.

Έδρα του δήμου ορίζεται ο οικισμός Λειανοκλάδι της τώως κοινότητας Λειανοκλαδίου.

46.13. Δήμος Μακρακώμης αποτελούμενος από το δήμο Μακρακώμης και τις κοινότητες: 1. Αρχανίου, 2. Ασβεστίου, 3. Γιαννιτσούς, 4. Γραμμένης, 5. Καστρίου, 6. Λιτοσέλου, 7. Μάκρης, 8. Παλαιάς Γιαννιτσούς, 9. Παππά, 10. Πλατυστόμου, 11. Ροβολαρίου, 12. Τρλόφου, 13. Τσούκκας, οι οποίοι καταργούνται.

Έδρα του δήμου ορίζεται ο οικισμός Μακρακώμη του τώως δήμου Μακρακώμης.

46.14. Δήμος Μαλεσίνης αποτελούμενος από τις κοινότητες: 1. Μαλεσίνης, 2. Προσκινά, οι οποίες καταργούνται.

Έδρα του δήμου ορίζεται ο οικισμός Μαλεσίνα της τώως κοινότητας Μαλεσίνης.

46.15. Δήμος Οπουντίων αποτελούμενος από τις κοινότητες: 1. Λαρύμνης, 2. Μαρτίνου, οι οποίες καταργούνται.

Έδρα του δήμου ορίζεται ο οικισμός Μαρτίνο της τώως κοινότητας Μαρτίνου.

46.16. Δήμος Μώλου αποτελούμενος από το δήμο Μώλου και τις κοινότητες: 1. Αγίας Τριάδας, 2. Αγίου Σεραφείμ, 3. Ανάβρας, 4. Καλλιδρομου, 5. Κομνίνης, 6. Μενδενίτσης, 7. Σχάρφειας, οι οποίοι καταργούνται.

Έδρα του δήμου ορίζεται ο οικισμός Μώλος του τώως δήμου Μώλου.

46.17. Δήμος Ξυλιάδος αποτελούμενος από τις κοινότητες: 1. Αγίου Γεωργίου, 2. Αγίου Στεφάνου, 3. Κορομηλιάς, 4. Μακρυρράχης, 5. Ξυλιάδος, 6. Ομβριακής, 7. Παναγίας, 8. Περιβολίου, οι οποίες καταργούνται.

Έδρα του δήμου ορίζεται ο οικισμός Ομβριακή της τώως κοινότητας Ομβριακής.

46.18. Δήμος Πελασγίας αποτελούμενος από τις κοινότητες: 1. Βαθυκόλου, 2. Γλύφας, 3. Μύλων, 4. Πελασγίας, οι οποίες καταργούνται.

Έδρα του δήμου ορίζεται ο οικισμός Πελασγία της τώως κοινότητας Πελασγίας.

46.19. Δήμος Σπερχειάδος αποτελούμενος από το δήμο Σπερχειάδος και τις κοινότητες: 1. Αγίου Σώστου (Διλόφου), 2. Ανατολής, 3. Αργυρίων, 4. Γαρδικίου, 5. Καλλιθέας Σπερχειάδος, 6. Καμπών, 7. Καναλιών, 8. Κλωνίου, 9. Κολοκυθιάς, 10. Κυριακοχωρίου, 11. Λευκάδος, 12. Μαρμάρων, 13. Μεσοποταμιάς, 14. Νικολιτσίου, 15. Παλαιοβράχας, 16. Παλαιοχωρίου Τυμφρηστού, 17. Περιβολίου, 18. Πιτσίου, 19. Πλατάνου, 20. Πουγκακίων, 21. Φτέρης, οι οποίοι καταργούνται.

Έδρα του δήμου ορίζεται ο οικισμός Σπερχειάδα του τώως δήμου Σπερχειάδος.

46.20. Δήμος Στυλίδος αποτελούμενος από το δήμο Στυλίδος και τις κοινότητες: 1. Αγίας Μαρίας, 2. Ανύδρου, 3. Αυλακίου, 4. Λογγιτσίου, 5. Νεράιδας, οι οποίες καταργούνται.

Έδρα του δήμου ορίζεται ο οικισμός Στυλίδα του τώως δήμου Στυλίδος.

46.21. Δήμος Τιθορέας αποτελούμενος από το δήμο Κάτω Τιθορέας και τις κοινότητες: 1. Αγίας Μαρίας,

2. Μοδίου, 3. Τιθορέας, οι οποίοι καταργούνται.

Έδρα του δήμου ορίζεται ο οικισμός Κάτω Τιθορέα του τέως δήμου Κάτω Τιθορέας.

46.22. Δήμος Υπάτης αποτελούμενος από το δήμο Υπάτης και τις κοινότητες: 1. Αργυροχωρίου, 2. Βασιλικών, 3. Δάφνης, 4. Καστανέας, 5. Κομποτάδων, 6. Λαδικούς, 7. Λουτρών Υπάτης, 8. Λύχνου, 9. Μεξιατών, 10. Μεσοχωρίου Υπάτης, 11. Νεοχωρίου Υπάτης, 12. Περιστερίου, 13. Πύργου, 14. Ροδωνιάς, 15. Σικά Υπάτης, οι οποίοι καταργούνται.

Έδρα του δήμου ορίζεται ο οικισμός Υπάτη του τέως δήμου Υπάτης.

Β. Στον πιο πάνω Νομό δεν συντρέχει περίπτωση αναγνώρισης κοινότητας σε δήμο.

Γ. Στον δήμο Αγίου Κωνσταντίνου και στις κοινότητες: 1. Παύλιανης, 2. Τυμφρηστού δεν επέρχεται μεταβολή.

#### 47. ΝΟΜΟΣ ΦΛΩΡΙΝΗΣ

Α. Συνιστώνται οι κατωτέρω δήμοι και κοινότητες:

47.1. Δήμος Αετού αποτελούμενος από τις κοινότητες: 1. Αγραπδεών, 2. Αετού, 3. Αναργύρων, 4. Ασπρογειών, 5. Βαλτονέρων, 6. Λιμνοχωρίου, 7. Πεδινού, 8. Σκλήθρου, οι οποίες καταργούνται.

Έδρα του δήμου ορίζεται ο οικισμός Αετός της τέως κοινότητας Αετού.

47.2. Δήμος Αμυνταίου αποτελούμενος από το δήμο Αμυνταίου και τις κοινότητες: 1. Αγίου Παντελεήμονος, 2. Κελλής, 3. Κλειδίου, 4. Ξινού Νερού, 5. Πετρών, 6. Ροδώνας, 7. Φανού, οι οποίοι καταργούνται.

Έδρα του δήμου ορίζεται ο οικισμός Αμύνταιο του τέως δήμου Αμυνταίου.

47.3. Δήμος Κάτω Κλεινών αποτελούμενος από τις κοινότητες: 1. Αγίας Παρασκευής, 2. Ακρίτα, 3. Άνω Καλλινίκης, 4. Άνω Κλεινών, 5. Εθνικού, 6. Κάτω Καλλινίκης, 7. Κάτω Κλεινών, 8. Κλαδορράχης, 9. Κρατερού, 10. Μαρίνης, 11. Μεσοκάμπου, 12. Μεσοχωρίου, 13. Νέου Καυκάσου, 14. Νίκης, 15. Παρορείου, 16. Πολυπλατάνου, οι οποίες καταργούνται.

Έδρα του δήμου ορίζεται ο οικισμός Κάτω Κλεινές της τέως κοινότητας Κάτω Κλεινών.

47.4. Δήμος Μελίτης αποτελούμενος από τις κοινότητες: 1. Αχλάδας, 2. Βεύης, 3. Ιτέας, 4. Λόφων, 5. Μελίτης, 6. Νεοχωρακίου, 7. Παλαιστρας, 8. Παππαγιάννη, 9. Σιταριάς, 10. Σκοπού, 11. Τριποτάμου, οι οποίες καταργούνται.

Έδρα του δήμου ορίζεται ο οικισμός Άγιος Αθανάσιος της τέως κοινότητας Νεοχωρακίου.

47.5. Δήμος Περάσματος αποτελούμενος από τις κοινότητες: 1. Αγίου Βαρθολομαίου, 2. Αμμοχωρίου, 3. Άνω Υδρούσης, 4. Ατραπού, 5. Δροσοπηγής, 6. Κολχικής, 7. Λεπτοκαρυών, 8. Περάσματος, 9. Πολυποτάμου, 10. Τριαντάφυλλεας, 11. Τροπαιεύχου, 12. Υδρούσης, 13. Φλάμπουρου, οι οποίες καταργούνται.

Έδρα του δήμου ορίζεται ο οικισμός Πέρασμα της τέως κοινότητας Περάσματος.

47.6. Δήμος Πρεσπών αποτελούμενος τις κοινότητες: 1. Αγίου Αχιλλείου, 2. Αγίου Γερμανού, 3. Ανταρπκού,

4. Βροντερού, 5. Καλλιθέας, 6. Καρυών, 7. Λαψιά, 8. Λευκώνος, 9. Μικρολίμνης, 10. Πισοδερίου, 11. Πλατέας, 12. Πρασίνου, 13. Ψαράδων, οι οποίες καταργούνται.

Έδρα του δήμου ορίζεται ο οικισμός Λαψιάς της τέως κοινότητας Λαψιάς.

47.7. Δήμος Φιλώτα αποτελούμενος από τις κοινότητες: 1. Αντιγονείας, 2. Βεγόρων, 3. Λαβέας (Λακκιάς), 4. Μανιακίου, 5. Πελαργού, 6. Φαραγγίου, 7. Φιλώτα, οι οποίες καταργούνται.

Έδρα του δήμου ορίζεται ο οικισμός Φιλώτας της τέως κοινότητας Φιλώτα.

47.8. Δήμος Φλώρινας αποτελούμενος από το δήμο Φλωρίνης και τις κοινότητες: 1. Αλώνων, 2. Αρμενοχωρίου, 3. Κορυφής, 4. Μεσονησιού, 5. Πρώτης, 6. Σκοπιάς, 7. Τριβούνου, οι οποίοι καταργούνται.

Έδρα του δήμου ορίζεται ο οικισμός Φλώρινα του τέως δήμου Φλωρίνης.

47.9. Κοινότητα Κρυσταλλοπηγής αποτελούμενη από τις κοινότητες: 1. Βατοχωρίου, 2. Κρυσταλλοπηγής, 3. Κώτα, οι οποίες καταργούνται.

Έδρα της κοινότητας ορίζεται ο οικισμός Κρυσταλλοπηγή της τέως κοινότητας Κρυσταλλοπηγής.

Β. Στον πιο πάνω Νομό δεν συντρέχει περίπτωση αναγνώρισης κοινότητας σε δήμο.

Γ. Στις κοινότητες: 1. Βαρικού, 2. Λεχόβου, 3. Νυμφαίου δεν επέρχεται μεταβολή.

#### 48. ΝΟΜΟΣ ΦΩΚΙΔΟΣ

Α. Συνιστώνται οι κατωτέρω δήμοι:

48.1. Δήμος Αμφίσσης αποτελούμενος από το δήμο Αμφίσσης και τις κοινότητες: 1. Αγίας Ευθυμίας, 2. Αγίου Γεωργίου, 3. Αγίου Κωνσταντίνου, 4. Δροσοχωρίου, 5. Ελαιώνος, 6. Προσηλίου, 7. Σερνικακίου, οι οποίοι καταργούνται.

Έδρα του δήμου ορίζεται ο οικισμός Άμφισσα του τέως δήμου Αμφίσσης.

48.2. Δήμος Βαρδουσιών αποτελούμενος από τις κοινότητες: 1. Αλποχωρίου (Αλεποχωρίου), 2. Αρτοπίνας, 3. Διχωρίου, 4. Ζοριάνου, 5. Κερασεών, 6. Κοκκίνου, 7. Κουπάκιου, 8. Κριατίου, 9. Κροκύλειου, 10. Πενταγιών, 11. Περιβολίου, 12. Τριστένου, 13. Υψηλού Χωρίου, οι οποίες καταργούνται.

Έδρα του δήμου ορίζεται ο οικισμός Κροκύλειο της τέως κοινότητας Κροκύλειου.

48.3. Δήμος Γαλαξιδίου αποτελούμενος από το δήμο Γαλαξιδίου και τις κοινότητες: 1. Αγίων Πάντων, 2. Βουνιχώρας, 3. Πεντεοριών, οι οποίοι καταργούνται.

Έδρα του δήμου ορίζεται ο οικισμός Γαλαξίδι του τέως δήμου Γαλαξιδίου.

48.4. Δήμος Γραβιάς αποτελούμενος από τις κοινότητες: 1. Αποστολιά, 2. Βαργιάνης, 3. Γραβιάς, 4. Καλοσκοπής, 5. Καστελλίων, 6. Μαριολάτας, 7. Οινόχωριου, 8. Σκλήθρου, οι οποίες καταργούνται.

Έδρα του δήμου ορίζεται ο οικισμός Γραβιά της τέως κοινότητας Γραβιάς.

48.5. Δήμος Δελφών αποτελούμενος από το δήμο Δελφών και την κοινότητα Χρισσού, οι οποίοι καταρ-

γούνται.

Έδρα του δήμου ορίζεται ο οικισμός Δελφοί του τέως δήμου Δελφών.

48.6. Δήμος Ευπαλίου αποτελούμενος από τις κοινότητες: 1. Δροσάτου, 2. Ευπαλίου, 3. Κάμπου, 4. Καστρακίου, 5. Κλήματος Ευπαλίου, 6. Μαλαμάτων, 7. Μαναγούλης, 8. Μαραθιά, 9. Μοναστηρακίου, 10. Παλαμοξαρίου, 11. Ποπιδάνειας, 12. Πύργου, 13. Σεργούλας, 14. Τειχίου, 15. Τρικάρφου, 16. Φιλοθέης, οι οποίες καταργούνται.

Έδρα του δήμου ορίζεται ο οικισμός Ευπάλιο της τέως κοινότητας Ευπαλίου.

48.7. Δήμος Ιτέας αποτελούμενος από το δήμο Ιτέας και τις κοινότητες: 1. Κίρρας, 2. Τριταίας, οι οποίες καταργούνται.

Έδρα του δήμου ορίζεται ο οικισμός Ιτέα του τέως δήμου Ιτέας.

48.8. Δήμος Καλλιέων αποτελούμενος από τις κοινότητες: 1. Αθανασίου Διάκου, 2. Καστριωπίσης, 3. Μαυρολιθαρίου, 4. Μουσούνιτης, 5. Πανουργιά, 6. Πυρός, 7. Στρόμης, οι οποίες καταργούνται.

Έδρα του δήμου ορίζεται ο οικισμός Μαυρολιθάρι της τέως κοινότητας Μαυρολιθαρίου.

48.9. Δήμος Λιδορκίου αποτελούμενος από το δήμο Λιδορκίου και τις κοινότητες: 1. Αβόρου, 2. Αμυγδαλιάς, 3. Βραϊλας, 4. Δάφνου, 5. Διακοπίου, 6. Δωρικού, 7. Καλλίου, 8. Καραυτών, 9. Κονιάκου, 10. Λευκαδιτίου, 11. Μαλανδρινού, 12. Πενταπόλεως, 13. Περιθωπίσης, 14. Στίλιας, 15. Συκίας, 16. Σωταίνης, οι οποίες καταργούνται.

Έδρα του δήμου ορίζεται ο οικισμός Λιδορική του τέως δήμου Λιδορκίου.

48.10. Δήμος Παρνασσού αποτελούμενος από τις κοινότητες: 1. Επιτάλοφου, 2. Λιλαίας, 3. Πολυδρόσου, οι οποίες καταργούνται.

Έδρα του δήμου ορίζεται ο οικισμός Πολύδροσο της τέως κοινότητας Πολυδρόσου.

48.11. Δήμος Τολοφώνος αποτελούμενος από τις κοινότητες: 1. Γλυφάδος, 2. Ελαίας, 3. Ερατεινής, 4. Καλλιόδας, 5. Μακρινής, 6. Μηλέας, 7. Πανόρμου, 8. Τολοφώνος, 9. Τριζωνίων, οι οποίες καταργούνται.

Έδρα του δήμου ορίζεται ο οικισμός Ερατεινή της τέως κοινότητας Ερατεινής.

Γ. Η κοινότητα Δεσφίνας αναγνωρίζεται σε δήμο με όνομα, έδρα και εδαφική περιφέρεια αυτά της τέως κοινότητας.

## 49. ΝΟΜΟΣ ΧΑΛΚΙΔΙΚΗΣ

### Α. Σιμιστώνται οι κατωτέρω δήμοι:

49.1. Δήμος Ανθεμόντα αποτελούμενος από τις κοινότητες: 1. Βάβδου, 2. Γαλαρινού, 3. Γαλατίστης, 4. Δουμπιάν, οι οποίες καταργούνται.

Έδρα του δήμου ορίζεται ο οικισμός Γαλάπιστα της τέως κοινότητας Γαλατίστης.

49.2. Δήμος Αρναίας αποτελούμενος από το δήμο Αρναίας και τις κοινότητες: 1. Βαρβάρας, 2. Νεοχωρίου, 3. Παλαιοχωρίου, 4. Στανού, οι οποίοι καταργούνται.

Έδρα του δήμου ορίζεται ο οικισμός Αρναία του τέως

δήμου Αρναίας.

49.3. Δήμος Ζερβοχωριών αποτελούμενος από τις κοινότητες: 1. Γεροπλατάνου, 2. Κρήμνης, 3. Μαραθούσσης, 4. Παλαιοχώρας, 5. Ριζών, οι οποίες καταργούνται.

Έδρα του δήμου ορίζεται ο οικισμός Παλαιοχώρα της τέως κοινότητας Παλαιοχώρας.

49.4. Δήμος Καλλικράτειας αποτελούμενος από το δήμο Καλλικράτειας και τις κοινότητες: 1. Λακκώματος, 2. Νέας Γωνιάς, 3. Νέων Σιλάτων, οι οποίοι καταργούνται.

Έδρα του δήμου ορίζεται ο οικισμός Νέα Καλλικράτεια του τέως δήμου Καλλικράτειας.

49.5. Δήμος Κασσάνδρας αποτελούμενος από το δήμο Κασσανδρείας και τις κοινότητες: 1. Αψύτου, 2. Καλάνδρας, 3. Καλλιθέας, 4. Κασσανδρηνού, 5. Κρουπηγής, 6. Νέας Φώκαιας, 7. Φούρκας, οι οποίοι καταργούνται.

Έδρα του δήμου ορίζεται ο οικισμός Κασσανδρεία του τέως δήμου Κασσανδρείας.

49.6. Δήμος Μουδανίων αποτελούμενος από το δήμο Νέων Μουδανίων και τις κοινότητες: 1. Αγίου Μάμαντος, 2. Αγίου Παντελεήμονος, 3. Διονυσίου, 4. Ζωγράφου, 5. Νέας Ποτειδαίας, 6. Πορταριάς, 7. Σημάντρων, 8. Φλογητών, οι οποίοι καταργούνται.

Έδρα του δήμου ορίζεται ο οικισμός Νέα Μουδανιά του τέως δήμου Νέων Μουδανίων.

49.7. Δήμος Ορμυλίας αποτελούμενος από τις κοινότητες: 1. Μεταμορφώσεως, 2. Ορμυλίας, οι οποίες καταργούνται.

Έδρα του δήμου ορίζεται ο οικισμός Ορμυλία της τέως κοινότητας Ορμυλίας.

49.8. Δήμος Παλλήνης αποτελούμενος από τις κοινότητες: 1. Αγίας Παρασκευής, 2. Νέας Σκιώνης, 3. Παλιουρίου, 4. Πευκοχωρίου, 5. Πολυχρόνου, 6. Χανιώτη, οι οποίες καταργούνται.

Έδρα του δήμου ορίζεται ο οικισμός Χανιώτη της τέως κοινότητας Χανιώτη.

49.9. Δήμος Παναγίας αποτελούμενος από τις κοινότητες: 1. Γοματίου, 2. Μεγάλης Παναγίας, 3. Πυργαδικίων, οι οποίες καταργούνται.

Έδρα του δήμου ορίζεται ο οικισμός Μεγάλη Παναγία της τέως κοινότητας Μεγάλης Παναγίας.

49.10. Δήμος Πολυγύρου αποτελούμενος από το δήμο Πολυγύρου και τις κοινότητες: 1. Αγίου Προδρόμου, 2. Βραστάμων, 3. Ολύνθου, 4. Παλαιοκάστρου, 5. Σανών, 6. Ταξιάρχου, οι οποίοι καταργούνται.

Έδρα του δήμου ορίζεται ο οικισμός Πολύγυρος του τέως δήμου Πολυγύρου.

49.11. Δήμος Σιβωνίας αποτελούμενος από τις κοινότητες: 1. Αγίου Νικολάου, 2. Μεταγκασιού, 3. Νέου Μαρμαρά, 4. Νικήτης, οι οποίες καταργούνται.

Έδρα του δήμου ορίζεται ο οικισμός Άγιος Αθανάσιος της τέως κοινότητας Νικήτης.

49.12. Δήμος Σταγίων - Ακάνθου αποτελούμενος από το δήμο Ιερισσού και τις κοινότητες: 1. Αμμουλιανής, 2. Νέων Ρόδων, 3. Ολυμπιάδος, 4. Ουρανοπόλεως, 5. Σταγίων, 6. Στρατονίκης, 7. Στρατωνίου, οι οποίοι καταργούνται.

Έδρα του δήμου ορίζεται ο οικισμός Ιερισσός του

τέως δήμου Ιερισσού.

49.13. Δήμος Τωρώνης αποτελούμενος από τις κοινότητες: 1. Σαρτης, 2. Συκέας, οι οποίες καταργούνται. Έδρα του δήμου ορίζεται ο οικισμός Συκέα της τέως κοινότητας Συκέας.

49.14. Δήμος Τριγλίας αποτελούμενος από τις κοινότητες: 1. Ελαιωχωρίων, 2. Κρήνης, 3. Νέας Τενέδου, 4. Νέας Τριγλίας, 5. Νέων Πλαγιών, 6. Πετραλώνων, οι οποίες καταργούνται.

Έδρα του δήμου ορίζεται ο οικισμός Νέα Τρίγλια της τέως κοινότητας Νέας Τριγλίας.

Β. Στον πιο πάνω Νομό δεν συντρέχει περίπτωση αναγνώρισης κοινότητας σε δήμο.

## 50. ΝΟΜΟΣ ΧΑΝΙΩΝ

Α. Συνιστώνται οι κατωτέρω δήμοι και κοινότητες:

50.1. Δήμος Ακρωτηρίου αποτελούμενος από τις κοινότητες: 1. Αρωνίου, 2. Κουνουπιδιανών, 3. Μουζουρά, 4. Στερνών, 5. Χωρδακίου, οι οποίες καταργούνται.

Έδρα του δήμου ορίζεται ο οικισμός Πυθάρι της τέως κοινότητας Αρωνίου.

50.2. Δήμος Γεωργιουπόλεως αποτελούμενος από τις κοινότητες: 1. Γεωργιουπόλεως, 2. Καλαμιτσιού Αμυδαλίου, 3. Καστέλλου, 4. Κουρνά, 5. Φυλακής, οι οποίες καταργούνται.

Έδρα του δήμου ορίζεται ο οικισμός Καβρός της τέως κοινότητας Κουρνά.

50.3. Δήμος Ανατολικού Σελίνου αποτελούμενος από τις κοινότητες: 1. Επανωχωρίου, 2. Καμπανού, 3. Ροδοβαρίου, 4. Σκόφης, 5. Σούλιας, 6. Τεμενίων, οι οποίες καταργούνται.

Έδρα του δήμου ορίζεται ο οικισμός Καμπανός της τέως κοινότητας Καμπανού.

50.4. Δήμος Αρμένων αποτελούμενος από τις κοινότητες: 1. Αρμένων, 2. Καλυβών, 3. Καρών, 4. Μαχαιρών, 5. Νέου Χωρίου, 6. Ραμνής, 7. Στύλου, οι οποίες καταργούνται.

Έδρα του δήμου ορίζεται ο οικισμός Καλύβα της τέως κοινότητας Καλυβών.

50.5. Δήμος Βάμου αποτελούμενος από τις κοινότητες: 1. Βάμου, 2. Γαβαλοχωρίου, 3. Κάινας, 4. Καλαμιτσιού Αλεξάνδρου, 5. Κεφαλά, 6. Κόκκινου Χωρίου, 7. Ξηροστερνίου, 8. Πλάκας, 9. Σελλίων, οι οποίες καταργούνται.

Έδρα του νέου δήμου ορίζεται ο οικισμός Βάμος της τέως κοινότητας Βάμου.

50.6. Δήμος Βουκολιών αποτελούμενος από τις κοινότητες: 1. Ανώσκελης, 2. Βουκολιών, 3. Κακοπέτρου, 4. Νέου Χωρίου, 5. Νεριανών, 6. Παλαιών Ρουματών, 7. Πολεμαρχίου, 8. Ταυρωνίτου, 9. Χρυσαιγής, οι οποίες καταργούνται.

Έδρα του δήμου ορίζεται ο οικισμός Βουκολιά της τέως κοινότητας Βουκολιών.

50.7. Δήμος Ελευθερίου Βενιζέλου αποτελούμενος από το δήμο Μουρνιών και την κοινότητα Νεροκεύρου, οι οποίοι καταργούνται.

Έδρα του δήμου ορίζεται ο οικισμός Μουρνιές του τέως δήμου Μουρνιών.

50.8. Δήμος Θεριάου αποτελούμενος από τις κοινότητες: 1. Αγιάς, 2. Βαμβακοπούλου, 3. Βαρύπετρου, 4. Θεριάου, 5. Περιβολίων, οι οποίες καταργούνται.

Έδρα του δήμου ορίζεται ο οικισμός Βαμβακόπουλο της τέως κοινότητας Βαμβακοπούλου.

50.9. Δήμος Ινναχωρίου αποτελούμενος από τις κοινότητες: 1. Αμυδαλοκεφαλίου, 2. Βαθης, 3. Βλάτους, 4. Έλους, 5. Κάμπου, 6. Κεφαλίου, 7. Περιβολίων, 8. Στροβλών, οι οποίες καταργούνται.

Έδρα του δήμου ορίζεται ο οικισμός Έλος της τέως κοινότητας Έλους.

50.10. Δήμος Καντάνου αποτελούμενος από το δήμο Κανδανού και τις κοινότητες: 1. Κακοδικίου, 2. Πλαμενιανών, οι οποίες καταργούνται.

Έδρα του δήμου ορίζεται ο οικισμός Καντάνος του τέως δήμου Κανδάνου.

50.11. Δήμος Κισσάμου αποτελούμενος από το δήμο Κισσάμου και τις κοινότητες: 1. Γραμβούσης, 2. Καλαθενών, 3. Καλλεργιανών, 4. Κοκκουναράς, 5. Λουσακίων, 6. Πλατάνου, 7. Πολυρρηνίας, 8. Σηκαρίου, οι οποίες καταργούνται.

Έδρα του δήμου ορίζεται ο οικισμός Κίσαμος του τέως δήμου Κισσάμου.

50.12. Δήμος Κολυμβαρίου αποτελούμενος από τις κοινότητες: 1. Αφράτων, 2. Βασιλοπούλου, 3. Βουβών, 4. Γλώσσης, 5. Δελιανών, 6. Δρακόνος, 7. Επισκοπής, 8. Ζυμπραγού, 9. Καλυδοσίας, 10. Καμισιανών, 11. Καρών, 12. Κολυμβασίου, 13. Νοχιών, 14. Πανεδήμου, 15. Ραβδούχας, 16. Ροδώπου, 17. Σπηλιάς, οι οποίες καταργούνται.

Έδρα του δήμου ορίζεται ο οικισμός Κολυμβάρι της τέως κοινότητας Κολυμβασίου.

50.13. Δήμος Κρυονερίδας αποτελούμενος από τις κοινότητες: 1. Αλικιάνου, 2. Βοφέ, 3. Βρυσών, 4. Εμπροσθενόρου, 5. Μαζης, 6. Νίπου, οι οποίες καταργούνται.

Έδρα του δήμου ορίζεται ο οικισμός Βρύσες της τέως κοινότητας Βρυσών.

50.14. Δήμος Μουσουργών αποτελούμενος από τις κοινότητες: 1. Αλικιανού, 2. Βατολακκού, 3. Καράνου, 4. Κοσφού, 5. Λακκωνών, 6. Μεσολών, 7. Ορφουνίου, 8. Πασσέ, 9. Σέμπρωνα, 10. Σκινέ, 11. Φουρνέ, 12. Ψαθογιάννου, οι οποίες καταργούνται.

Έδρα του δήμου ορίζεται ο οικισμός Αλικιανός της τέως κοινότητας Αλικιανού.

50.15. Δήμος Μυθήνης αποτελούμενος από τις κοινότητες: 1. Βουλγάρω, 2. Δραπανιά, 3. Καλουδιανών, 4. Μαλαθύρου, 5. Παρβαλακίων, 6. Ποταμιόδας, 7. Ρόκκας, 8. Σασάλου, 9. Σφακοπηγαδίου, 10. Τοπολιών, 11. Φαλιανών, 12. Χαιρεθιανών, οι οποίες καταργούνται.

Έδρα του δήμου ορίζεται ο οικισμός Δραπανιά της τέως κοινότητας Δραπανιά.

50.16. Δήμος Νέας Κυδωνίας αποτελούμενος από το δήμο Νέας Κυδωνίας και την κοινότητα Αγίας Μαρίας, οι οποίες καταργούνται.

Έδρα του δήμου ορίζεται ο οικισμός Νέα Κυδωνία του τέως δήμου Νέας Κυδωνίας.

50.17. Δήμος Πελεκάνου αποτελούμενος από το δήμο Πελεκάνου και τις κοινότητες: 1. Γαλαισχωφας, 2. Σα-

ρακήνας, οι οποίοι καταργούνται.

Έδρα του δήμου ορίζεται ο οικισμός Παλαιοχώρα της τ έως κοινότητας Παλαιοχώρας.

50.18. Δήμος Πλατανιά αποτελούμενος από τις κοινότητες: 1. Βλαχερώνα, 2. Βρυσών, 3. Γερανίου, 4. Ζουνακίου, 5. Κοντομαριού, 6. Κυπαρίσσου, 7. Μάλεμε, 8. Μανολιοπούλου, 9. Μοδίου, 10. Ντερέ, 11. Ξαμουδοχωρίου, 12. Πλατανιά, 13. Σιριλίου, οι οποίες καταργούνται.

Έδρα του δήμου ορίζεται ο οικισμός Γεράνι της τ έως κοινότητας Γερανίου.

50.19. Δήμος Σούδας αποτελούμενος από το δήμο Σούδας και τις κοινότητες: 1. Κалаμίου, 2. Τσκαλαρών, οι οποίες καταργούνται.

Έδρα του δήμου ορίζεται ο οικισμός Σούδα του τ έως δήμου Σούδας.

50.20. Δήμος Σφακιών αποτελούμενος από τις κοινότητες: 1. Αγίας Ράμελης, 2. Αγίου Ιωάννου, 3. Ανωπάλεως, 4. Ασκίφου, 5. Ασφένδου, 6. Ίμπρου, 7. Πατσιανού, 8. Σκαλωτής, 9. Χώρας Σφακιών, οι οποίες καταργούνται.

Έδρα του δήμου ορίζεται ο οικισμός Χώρα Σφακιών της τ έως κοινότητας Χώρας Σφακιών.

50.21. Δήμος Φρε αποτελούμενος από τις κοινότητες: 1. Μελιδονίου, 2. Παϊδοχωρίου, 3. Πεμονίων, 4. Τζιτζιφέ, 5. Φρε, οι οποίες καταργούνται.

Έδρα του δήμου ορίζεται ο οικισμός Φρε της τ έως κοινότητας Φρε.

Β. Στον πιο πάνω Νομό δεν συντρέχει περίπτωση αναγνώρισης κοινότητας σε δήμο.

Γ. Στους δήμους: 1. Κεραμίων, 2. Χανίων και τις κοινότητες: 1. Γαύδου, 2. Ασή Γωνιάς δεν επέρχεται μεταβολή.

## 51. ΝΟΜΟΣ ΧΙΟΥ

### Α. Συμπεριλαμβάνονται οι κατωτέρω δήμοι:

51.1. Δήμος Αγίου Μηνά αποτελούμενος από τις κοινότητες: 1. Θυμαίων, 2. Νεοχωρίου, οι οποίες καταργούνται.

Έδρα του δήμου ορίζεται ο οικισμός Θυμαιά της τ έως κοινότητας Θυμαίων.

51.2. Δήμος Αμανής αποτελούμενος από τις κοινότητες: 1. Αγίου Γάλακτος, 2. Βολισσού, 3. Διευχών, 4. Κεράμου, 5. Κουρουνίων, 6. Λεπτοπόδων, 7. Μελανιού, 8. Νέας Ποταμιάς, 9. Νενητουριών, 10. Παρπακιάς, 11. Πιραμιάς, 12. Πισπιλούντος, 13. Τρυπών, 14. Φυτών, 15. Χαλάνδρων, οι οποίες καταργούνται.

Έδρα του δήμου ορίζεται ο οικισμός Βολισσός της τ έως κοινότητας Βολισσού.

51.3. Δήμος Ιωνιάς αποτελούμενος από τους δήμους: 1. Ανεμώνια, 2. Ιωνιάς, οι οποίοι καταργούνται.

Έδρα του δήμου ορίζεται ο οικισμός Ανεμώνια του τ έως δήμου Ανεμώνια.

51.4. Δήμος Καμποχώρων αποτελούμενος από το δήμο Καμποχώρων και την κοινότητα Αγίου Γεωργίου Συκούση, οι οποίοι καταργούνται.

Έδρα του δήμου ορίζεται ο οικισμός Καμποχώρα του

τ έως δήμου Καμποχώρων.

51.5. Δήμος Καρδαμύλων αποτελούμενος από το δήμο Καρδαμύλων και τις κοινότητες: 1. Αμάδων, 2. Βικίου, 3. Καμπών, 4. Πιτυούντος, 5. Σπαρτούντος, οι οποίοι καταργούνται.

Έδρα του δήμου ορίζεται ο οικισμός Καρδάμυλα του τ έως δήμου Καρδαμύλων.

51.6. Δήμος Μασπιοχωριών αποτελούμενος από το δήμο Μασπιοχωριών και τις κοινότητες: 1. Βέσσης, 2. Ελάτας, 3. Λιθίου, 4. Μεστών, 5. Ολύμπων, 6. Πυργίου, οι οποίοι καταργούνται.

Έδρα του δήμου ορίζεται ο οικισμός Πυργί της τ έως κοινότητας Πυργίου.

51.7. Δήμος Ομηρούπολης αποτελούμενος από το δήμο Ομηρούπολης και τις κοινότητες: 1. Λαγκάδας, 2. Σιδηρούντος, 3. Σικιάδας, οι οποίοι καταργούνται.

Έδρα του δήμου ορίζεται ο οικισμός Βροντάδος του τ έως δήμου Ομηρούπολης.

Β. Στον πιο πάνω Νομό δεν συντρέχει περίπτωση αναγνώρισης κοινότητας σε δήμο.

Γ. Στους δήμους: 1. Οινουσσών, 2. Χίου, 3. Ψαρών δεν επέρχεται μεταβολή.

## ΜΕΡΟΣ ΔΕΥΤΕΡΟ

### ΔΙΟΙΚΗΣΗ ΚΑΙ ΛΕΙΤΟΥΡΓΙΑ ΤΩΝ ΟΡΓΑΝΙΣΜΩΝ ΤΟΠΙΚΗΣ ΑΥΤΟΔΙΟΙΚΗΣΗΣ

#### ΚΕΦΑΛΑΙΟ Α'

##### Άρθρο 2

#### Εκλογές αρχών και λειτουργία Ο.Τ.Α.

##### Διοικητική Περιφέρεια

1. Η πρώτη εκλογή των αρχών των νέων δήμων και κοινοτήτων που συσταίνονται κατά το άρθρο 1 θα γίνει την πρώτη Κυριακή μετά τις δέκα (10) Οκτωβρίου 1998, ημέρα διενέργειας των γενικών δημοτικών και κοινοτικών εκλογών.

2. Όλοι οι δημότες εκλογείς, που είναι γραμμένοι στους εκλογικούς καταλόγους των δήμων και των κοινοτήτων που καταργούνται και συνενώνονται σε νέο δήμο ή κοινότητα, έχουν δικαίωμα να εκλεγούν ως αρχές του νέου δήμου ή κοινότητας που προκύπτει από τη συνένωση. Οι δημότες των καταργούμενων δήμων και κοινοτήτων γίνονται δημότες του νέου Ο.Τ.Α.

3. Οι δήμοι και οι κοινότητες που καταργούνται κατά το άρθρο 1 λειτουργούν μέχρι τη λήξη της διανύομενης δημοτικής και κοινοτικής περιόδου 1995 - 1998 και πάντως μέχρι την εγκατάσταση των νέων δημοτικών και κοινοτικών αρχών.

4. Οι νέοι δήμοι και οι κοινότητες, που συσταίνονται με το άρθρο 1, αρχίζουν να λειτουργούν από την εγκατάσταση των αρχών τους, που θα προκύψουν από τις γενικές δημοτικές και κοινοτικές εκλογές του Οκτωβρίου 1998. Η εγκατάσταση γίνεται την 1. 1. 1999. Κατά τα λοιπά εφαρμόζονται οι διατάξεις του άρθρου 41 παρ. 5 και 6 του π.δ/τος 410/1995 ( ΦΕΚ 231 Α' ).

5. Η ορκωμοσία των αρχών των νέων Ο.Τ.Α., που συσταίνονται με το άρθρο 1 γίνεται στο κατάστημα του δήμου ή κοινότητας που ορίζεται ως έδρα του νέου Ο.Τ.Α., σε δημόσια συνεδρίαση της οποίας ο ακρωτής



χρονος (ημερομηνία και ώρα) ορίζεται από τον εκλεγέντα δήμαρχο ή πρόεδρο κοινότητας.

6. Προκειμένου να γίνει μεταδημότευση σύμφωνα με τις διατάξεις του άρθρου 20 του π.δ/τος 410/1995, για την υποβολή υποψηφιότητας στους νέους δήμους και κοινότητες που προκύπτουν από συνένωση καταργούμενων δήμων και κοινοτήτων, για τις γενικές δημοτικές και κοινοτικές εκλογές του Οκτωβρίου 1998, η εγγραφή γίνεται στα δημοτολόγια του δήμου ή της κοινότητας που ορίζεται ως έδρα του νέου δήμου ή κοινότητας.

Αν η μεταδημότευση γίνεται για την υποβολή υποψηφιότητας στο αξίωμα του προέδρου ή μέλους τοπικού συμβουλίου ή του παρέδρου, η αίτηση για τη μεταδημότευση περιλαμβάνει σχετική δήλωση του αιτούντος με την οποία ταυτόχρονα γνωστοποιείται και ο Ο.Τ.Α. στα δημοτολόγια ή μητρώα αρρένων του οποίου ήταν πριν γραμμένος.

7. Η παρ. 3 του άρθρου 7 του π.δ/τος 92/1994 αντικαθίσταται ως εξής:

3. Οι εκλογικοί κατάλογοι των δήμων και κοινοτήτων που προέρχονται από συνένωση εξακολουθούν να καταρτίζονται ανά πρώην δήμο και κοινότητα.

8. Το σύνολο των εδαφικών περιφερειών των Ο.Τ.Α. που συνενώνονται σε νέο δήμο ή κοινότητα, καθώς και των συνοικισμών που προσαρτώνται, αποτελεί την ενιαία εδαφική περιφέρεια του νέου αυτού Ο.Τ.Α..

9. Στις περιπτώσεις προσαρτήσης συνοικισμού στο νέο δήμο κατά το άρθρο 1, τα όρια του συνοικισμού αυτού καθορίζονται με απόφαση επιτροπής αποτελούμενης από: α) τον Προϊστάμενο της Διεύθυνσης Αυτοδιοίκησης και Αποκέντρωσης ή της Διεύθυνσης Τοπικής Αυτοδιοίκησης και Διοίκησης του νομού, ανάλογα, β) τον Προϊστάμενο του Τμήματος Τεχνικής Υπηρεσίας Δήμων και Κοινοτήτων των ανωτέρω διευθύνσεων του νομού, γ) έναν τεχνικό υπάλληλο αρμοδιότητας της Κτηματικής Υπηρεσίας του Υπουργείου Οικονομικών που εδρεύει στην Περιφέρεια, δ) τον Προϊστάμενο της Διεύθυνσης Δασών του νομού και ε) έναν εκπρόσωπο της Τ.Ε.Δ.Κ. του νομού.

Η επιτροπή συγκροτείται με απόφαση του Γενικού Γραμματέα της Περιφέρειας.

Για τον καθορισμό των ορίων συντάσσεται, μετά από επιτόπια έρευνα, πρακτικό το οποίο αναρτάται στο χώρο ανακοινώσεων του καταστήματος του δήμου που ορίζεται ως έδρα του νέου Ο.Τ.Α. και του δήμου ή κοινότητας από τον οποίο αποσπάται ο συνοικισμός.

Η περί καθορισμού των ορίων του συνοικισμού απόφαση της ανωτέρω επιτροπής εκδίδεται μέχρι 31 Ιουλίου 1998.

Οι διατάξεις της παραγράφου αυτής εφαρμόζονται και στις περιπτώσεις του επόμενου εδαφίου.

Με αίτηση του Γενικού Γραμματέα της οικείας Περιφέρειας που κατατίθεται στην ανωτέρω Επιτροπή μέχρι 28 Φεβρουαρίου 1998 μπορεί με απόφαση αυτή να ανακαθοριστούν τα όρια όμορων Ο.Τ.Α. για την εξασφάλιση πλήρους λειτουργικότητας εντός της εδαφικής περιφέρειας νέου Ο.Τ.Α..

10. Στους δήμους και τις κοινότητες, που συνιστώνται με τον παρόντα νόμο ή εδαφική περιφέρεια κάθε καταργούμενου Ο.Τ.Α. και κάθε προσαρτώμενου συνοικισμού αποτελεί υποδιαίρεση της ενιαίας εδαφικής περιφέρειας του νέου δήμου ή κοινότητας και προσδιο-

ρίζεται με τον όρο "δημοτικό ή κοινοτικό Διαμερίσμα", το οποίο περιλαμβάνει και τον πληθυσμό του καταργηθέντος Ο.Τ.Α. ή προσαρτηθέντος συνοικισμού. Τα ανωτέρω "Δημοτικά Διαμερίσματα" είναι διάφορα εκείνων των άρθρων 120 και 135 έως 156 του π.δ/τος 410/1995.

11. Οι δήμοι και οι κοινότητες που προκύπτουν από συνένωση άλλων δήμων και κοινοτήτων καθίστανται από την έναρξη της λειτουργίας τους καθολικοί διάδοχοι των καταργούμενων δήμων και κοινοτήτων και υπεισέρχονται αυτοδικαίως και χωρίς καμία άλλη διατύπωση σε όλα τα δικαιώματα και τις υποχρεώσεις των συνενωθέντων δήμων και κοινοτήτων. Οι εκκρεμείς δίκες, στις οποίες διάδοχο μέρος είναι συνενωθείς δήμος ή κοινότητα, συνεχίζονται επ' ονόματι του νέου δήμου, χωρίς άλλη διατύπωση μη επερχομένης βίαιας διακοπής τούτων εκ της ως άνω διαδοχής.

12. Έδρα κατά το άρθρο 1 του παρόντος είναι ο συνοικισμός στον οποίο εγκαθίστανται οι κεντρικές υπηρεσίες του Δήμου. Με απόφαση του Υπουργού Εσωτερικών, Δημοσίας Διοίκησης και Αποκέντρωσης, η οποία εκδίδεται ύστερα από γνωμοδότηση του Συμβουλίου Τοπωνυμίων του άρθρου 11 του π.δ/τος 410/1995 μετά από αίτημα του δημοτικού συμβουλίου, μπορεί να ορίζεται συνοικισμός ως ιστορική έδρα δήμου, εφόσον συντρέχουν ιστορικοί λόγοι. Στην ιστορική έδρα μπορούν μετά από απόφαση του δημοτικού συμβουλίου να πραγματοποιούνται συνεδριάσεις του δημοτικού συμβουλίου, καθώς και επίσημες εορτές και τελετές.

13. Η σφραγίδα των Ο.Τ.Α. αποτελείται από τρεις επάλληλους και αμοκέντρους κύκλους: από τους οποίους ο εξωτερικός έχει διάμετρο 0,04μ. Στον εσωτερικό κύκλο τίθεται το έμβλημα της Ελληνικής Δημοκρατίας, σύμφωνα με το άρθρο 2 του ν. 48/1975 (ΦΕΚ 108 Α'). Στο δεύτερο κύκλο αναγράφεται με κεφαλαία γράμματα το όνομα του δήμου ή κοινότητας και στον εξωτερικό οι λέξεις "ΕΛΛΗΝΙΚΗ ΔΗΜΟΚΡΑΤΙΑ" και "ΝΟΜΟΣ ....." την οποία ακολουθεί το όνομα του νομού στον οποίο ανήκει ο δήμος ή η κοινότητα.

Η διάταξη του άρθρου 10 παρ. 4 του π.δ/τος 410/1995 καταργείται από 1.1.1999.

14. Στο επάνω αριστερό μέρος των εγγράφων και φακέλων αλληλογραφίας οι Ο.Τ.Α. μπορούν να έχουν προτυπωμένο σήμα, από την ιστορία, τη μυθολογία ή τα τοπικά χαρακτηριστικά, δηλωτικό της ιδιαιτερότητας του χώρου που αποτελεί τη διοικητική περιφέρεια του δήμου ή της κοινότητας.

Το σήμα αποφασίζεται από το δημοτικό ή κοινοτικό συμβούλιο ύστερα από σύμφωνη γνώμη του συμβουλίου τοπωνυμίων.

### Άρθρο 3

#### Δημοτικές αρχές - Υποψηφιότητες - Κατανομή εδρών

1. Ο αριθμός των μελών κάθε δημοτικού συμβουλίου όπως προσδιορίζεται στην παράγραφο 2 του άρθρου 40 του π.δ/τος 410/1995, προσυζητάται κατά μία μονάδα για καθένα δημοτικό διαμέρισμα με πληθυσμό τριακοσίους (300) κατοίκους και άνω, πλην του δημοτικού διαμερίσματος, του οποίου οικισμός ορίζεται έδρα του δήμου, εφόσον αυτό έχει πληθυσμό άνω των χιλίων (1.000) κατοίκων. Αυτό θέροισμα των μελών δημοτικού

συμβουλίου, είναι άρτιος αριθμός, τότε στον αριθμό των μελών του δημοτικού συμβουλίου προστίθεται μία μονάδα και το τελικό αυτό άθροισμα (περιττός αριθμός) αποτελεί το συνολικό αριθμό των μελών του δημοτικού συμβουλίου.

Οι πρόεδροι των τοπικών συμβουλίων, που συνιστώνται στα δημοτικά διαμερίσματα τριακοσίων κατοίκων και άνω, είναι και μέλη των δημοτικών συμβουλίων και καταλαμβάνουν τις ανωτέρω επιπλέον έδρες.

Αυτά εκλέγονται από τους εκλογείς που είναι γραμμένοι στους εκλογικούς καταλόγους του δημοτικού διαμερισματος μαζί με τα λοιπά μέλη του τοπικού συμβουλίου.

Αν ο συνολικός αριθμός των μελών του δημοτικού συμβουλίου, όπως αυτός προκύπτει από τα οριζόμενα στην παρούσα παράγραφο, είναι κατώτερος του αριθμού 19 στους δήμους που είναι πρωτεύουσες νομών, τότε αυτός προσαυξάνεται κατά τόσες μονάδες, όσες υπολείπονται, ώστε ο συνολικός αριθμός των μελών του δημοτικού συμβουλίου να γίνει 19.

Οι έδρες αυτές προστίθενται στον αριθμό των μελών του δημοτικού συμβουλίου, όπως αυτός προσδιορίζεται στην παράγραφο 2 του άρθρου 40 του π.δ/τος 410/1995.

2. Η παράγραφος 2 του άρθρου 54 του π.δ/τος 410/1995 αντικαθίσταται ως εξής:

2. Κάθε συνδυασμός περιλαμβάνει έναν υποψήφιο δήμαρχο ή πρόεδρο κοινότητας και υποψήφιους συμβούλους. Ο αριθμός των υποψηφίων συμβούλων πρέπει να είναι τουλάχιστον ίσος με τον αριθμό των μελών που προβλέπεται στην παράγραφο 2 του άρθρου 40 για τους δήμους και του άρθρου 39 για τις κοινότητες, μπορεί δε να αυξηθεί έως 50% του αριθμού αυτού. Η ίδια αύξηση μπορεί να γίνει και στον αριθμό των υποψηφίων συμβούλων των δημοτικών διαμερισμάτων των άρθρων 120 και 135 έως 156. Το κλάσμα που προκύπτει δεν λαμβάνεται υπόψη.

3. Το δεύτερο εδάφιο της παραγράφου 3 του άρθρου 72 του π.δ/τος 410/1995 αντικαθίσταται ως εξής:

Με βάση αυτά, οι έδρες που αναλογούν στα 3/5 και στα 2/5 έχουν αντίστοιχα ως εξής:

- στα 7μελή συμβούλια 5 και 2
- στα 9μελή συμβούλια 6 και 3
- στα 11μελή συμβούλια 7 και 4
- στα 13μελή συμβούλια 8 και 5
- στα 15μελή συμβούλια 9 και 6
- στα 17μελή συμβούλια 11 και 6
- στα 19μελή συμβούλια 12 και 7
- στα 21μελή συμβούλια 13 και 8
- στα 23μελή συμβούλια 14 και 9
- στα 25μελή συμβούλια 15 και 10
- στα 27μελή συμβούλια 17 και 10
- στα 29μελή συμβούλια 18 και 11
- στα 31μελή συμβούλια 19 και 12
- στα 33μελή συμβούλια 20 και 13
- στα 35μελή συμβούλια 21 και 14
- στα 37μελή συμβούλια 23 και 14
- στα 39μελή συμβούλια 24 και 15
- στα 41μελή συμβούλια 25 και 16
- στα 43μελή συμβούλια 26 και 17
- στα 45μελή συμβούλια 27 και 18.

4. Στο τέλος του πρώτου εδαφίου της παραγράφου

1 του άρθρου 73 του π.δ/τος 410/1995 προστίθενται τα εξής:

..... με την επιφύλαξη των διατάξεων του άρθρου 76 Α'.

5. Το τελευταίο εδάφιο της παραγράφου 2 του άρθρου 76 του π.δ/τος 410/1995 αντικαθίσταται ως εξής:

Με βάση τον αριθμό των εδρών των δημοτικών συμβουλίων οι έδρες που αναλογούν σε καθεμία από τις δύο αυτές κατανομές έχουν ως εξής:

- για τα 11μελή συμβούλια οι έδρες της Α' κατανομής είναι 6 και της Β' κατανομής 5.
- για τα 13μελή συμβούλια 7 και 6 αντίστοιχα
- για τα 15μελή συμβούλια 8 και 7 αντίστοιχα
- για τα 17μελή συμβούλια 9 και 8 αντίστοιχα
- για τα 19μελή συμβούλια 10 και 9 αντίστοιχα
- για τα 21μελή συμβούλια 11 και 10 αντίστοιχα
- για τα 23μελή συμβούλια 12 και 11 αντίστοιχα
- για τα 25μελή συμβούλια 13 και 12 αντίστοιχα
- για τα 27μελή συμβούλια 14 και 13 αντίστοιχα
- για τα 29μελή συμβούλια 15 και 14 αντίστοιχα
- για τα 31μελή συμβούλια 16 και 15 αντίστοιχα
- για τα 33μελή συμβούλια 17 και 16 αντίστοιχα
- για τα 35μελή συμβούλια 18 και 17 αντίστοιχα
- για τα 37μελή συμβούλια 19 και 18 αντίστοιχα
- για τα 39μελή συμβούλια 20 και 19 αντίστοιχα
- για τα 41μελή συμβούλια 21 και 20 αντίστοιχα
- για τα 43μελή συμβούλια 22 και 21 αντίστοιχα
- για τα 45μελή συμβούλια 23 και 22 αντίστοιχα.

6. Στο π.δ. 410/1995 προστίθεται άρθρο 76 Α', το οποίο έχει ως εξής:

#### Άρθρο 76 Α'

Κατανομή των εδρών των δημοτικών συμβουλίων στους νέους δήμους

Στους δήμους που προέρχονται από συνένωση άλλων Ο.Τ.Α., στους οποίους λειτουργούν τοπικά συμβούλια, μετά την κατανομή του συνολικού αριθμού των εδρών σε καθενα συνδυασμό, επιτυχόντα και επιλαχόντες, η περαιτέρω προκύρωση των εδρών, γίνεται ως εξής:

Κάθε συνδυασμός καταλαμβάνει πρώτα τόσες έδρες όσοι είναι οι πρόεδροι των τοπικών συμβουλίων τους οποίους εκλέγει και οι εναπομένουσες έδρες καταλαμβάνονται από τους υποψηφίους δημοτικούς συμβούλους κατά τη σειρά της επιτυχίας τους σύμφωνα με τις διατάξεις του άρθρου 73.

#### ΚΕΦΑΛΑΙΟ Β'

#### ΔΗΜΟΤΙΚΗ ΑΠΟΚΕΝΤΡΩΣΗ ΤΟΠΙΚΑ ΣΥΜΒΟΥΛΙΑ - ΠΑΡΕΔΡΟΙ

#### Άρθρο 4

Σύσταση, συγκρότηση τοπικών συμβουλίων

1. Σε κάθε δημοτικό διαμέρισμα συστάται Τοπικό Συμβούλιο, το οποίο φέρει την ονομασία "τοπικό συμβούλιο ....." και στη συνέχεια το όνομα του δήμου ή της κοινότητας που καταργήθηκε με τη συνένωση. Τοπικό συμβούλιο συστάται και στον αυτοτελή συνοικισμό που αποσπάστηκε από δήμο ή κοινότητα και προσαρτήθηκε

σε νέο δήμο του άρθρου 1.

Στα δημοτικά διαμερίσματα που είναι έδρες των νέων δήμων και έχουν πληθυσμό άνω των χιλίων (1.000) κατοίκων δεν συνιστώνται τοπικά συμβούλια.

2. Το τοπικό συμβούλιο λειτουργεί στα πλαίσια του νέου δήμου ως όργανο δημοτικής αποκέντρωσης, μέσα στα όρια του αντιστοιχού δημοτικού διαμερίσματος.

3. Σε δημοτικά διαμερίσματα με πληθυσμό χιλίων πεντακοσίων (1.500) κατοίκων και άνω το τοπικό συμβούλιο αποτελείται από επταμελές, τριακοσίων (300) έως χιλίων πεντακοσίων (1.500) κατοίκων πενταμελές και μέχρι τριακοσίων (300) κατοίκων τριμελές.

4. Οι πρόεδροι των τοπικών συμβουλίων, πλην των τριμελών, είναι και μέλη του δημοτικού συμβουλίου. Οι πρόεδροι των τριμελών τοπικών συμβουλίων είναι και δημάρχους, πρόεδροι.

5. Ο πρόεδρος και τα μέλη του τοπικού συμβουλίου εκλέγονται για τέσσερα (4) χρόνια από το σύνολο των εκλογέων του δημοτικού διαμερίσματος.

Η εκλογή γίνεται την ίδια μέρα που εκλέγονται τα δημοτικά συμβούλια στα ίδια εκλογικά τμήματα, με τις ίδιες εφορευτικές επιτροπές και εφόρους δικαστικών αντιπροσώπων.

Η εγκατάσταση του τοπικού συμβουλίου γίνεται με τον ίδιο τρόπο που γίνεται η εγκατάσταση των δημοτικών αρχών.

Σε κάθε περίπτωση η θητεία τους αρχίζει και λήγει μαζί με τη θητεία του δημοτικού συμβουλίου.

6. Τον πρόεδρο του τοπικού συμβουλίου αναπληρώνει ο επόμενος σε σταυρούς προτίμησης υποψήφιος του ίδιου συνδυασμού στα δημοτικά διαμερίσματα.

7. Το αξίωμα του προέδρου και του μέλους του τοπικού συμβουλίου είναι τιμητικό και άμισθο.

8. Στους προέδρους των τοπικών συμβουλίων καταβάλλονται από το δήμο έξοδα κίνησης, τα οποία καθορίζονται με κοινή απόφαση των Υπουργών Εσωτερικών, Δημόσιας Διοίκησης και Αποκέντρωσης και Οικονομικών.

9. Αν ο πρόεδρος του τοπικού συμβουλίου απουσιάζει ή κωλύεται, τον αναπληρώνει ο αναπληρωτής αυτού σε όλα τα καθήκοντά του.

#### Άρθρο 5

##### Εκλογή μελών τοπικών συμβουλίων

1. Η εκλογή του προέδρου και των μελών του τοπικού συμβουλίου γίνεται κατά συνδυασμούς. Υποψηφιότητες εκτός συνδυασμών αποκλείονται.

2. Σε κάθε συνδυασμό υποψηφίου δημάρχου και δημοτικών συμβούλων περιλαμβάνονται και οι υποψήφιοι σύμβουλοι του τοπικού συμβουλίου. Ο αριθμός των υποψηφίων συμβούλων σε κάθε συνδυασμό, για κάθε τοπικό συμβούλιο, είναι τουλάχιστον επτά για τα επταμελή, πέντε για τα πενταμελή και τρεις για τα τριμελή και μπορεί να αυξηθεί έως εννέα, επτά και τέσσερα αντιστοίχα. Υποψηφιότητα από το ίδιο πρόσωπο και για την εκλογή του ως δημάρχου ή ως μέλους δημοτικού συμβουλίου ή ως προέδρου ή ως μέλους άλλου τοπικού συμβουλίου δεν επιτρέπεται.

Κανένας δεν μπορεί να μετέχει σε περισσότερους από ένα συνδυασμούς.

Μπορεί να εκλεγεί πρόεδρος ή μέλος του τοπικού

συμβουλίου ο δημότης του δήμου ή της κοινότητας που καταργήθηκε με τη συνένωση ή του συνοικισμού που προσαρτήθηκε εφόσον έχει την ικανότητα να εκλεγεί και έχει συμπληρώσει την ηλικία που απαιτείται κάθε φορά για να εκλεγεί δημοτικός σύμβουλος.

3. Δικαίωμα συμμετοχής στην ψηφοφορία για την εκλογή των μελών του τοπικού συμβουλίου έχουν όλοι οι εκλογείς που είναι γραμμένοι στους εκλογικούς καταλόγους του δημοτικού διαμερίσματος.

4. Στη δήλωση του συνδυασμού, μετά τα επώνυμα και τα ονόματα του υποψηφίου δημάρχου και δημοτικών συμβούλων και κάτω από την ονομασία του τοπικού συμβουλίου, αναγράφεται με αλφαβητική σειρά το επώνυμο και το όνομα των υποψηφίων μελών του κάθε τοπικού συμβουλίου. Τα τοπικά συμβούλια αναγράφονται επίσης με την αλφαβητική σειρά της ονομασίας τους.

Για την υποψηφιότητα για το αξίωμα του μέλους των τοπικών συμβουλίων δεν γίνεται χρηματική κατάθεση στα δημόσια ταμεία.

5. Η δήλωση του συνδυασμού δεν είναι αποράδεκτη:

α) αν περιλαμβάνονται σ' αυτήν υποψήφιοι τουλάχιστον για το 30% των επταμελών και πενταμελών τοπικών συμβουλίων του δήμου και το 30% των τριμελών. Το τυχόν προκύπτον κλάσμα δεν λαμβάνεται υπόψη.

β) αν οι υποψήφιοι τοπικοί σύμβουλοι δεν είναι λιγότεροι από τέσσερις για τα επταμελή και τρεις για τα πενταμελή και τριμελή τοπικά συμβούλια.

6. Το ψηφοδέλτιο για την εκλογή των μελών των τοπικών συμβουλίων είναι κοινό με το ψηφοδέλτιο του συνδυασμού του υποψηφίου δημάρχου και των δημοτικών συμβούλων, που καταρτίζεται για τις εκλογές των δημοτικών αρχών.

7. Κάθε συνδυασμός εκτυπώνει ιδιαίτερο ψηφοδέλτιο για κάθε δημοτικό διαμέρισμα, που περιλαμβάνει το έμβλημα και το όνομα του συνδυασμού, τον υποψήφιο δήμαρχο και τους υποψηφίους δημοτικούς συμβούλους για τις έδρες της παραγράφου 2 του άρθρου 40 του π.δ/τος 410/1995 και τους υποψηφίους συμβούλους για κάθε τοπικό συμβούλιο, σύμφωνα με τα παραπάνω.

8. Σε κάθε ψηφοδέλτιο, μετά την εγγραφή του εμβλήματος και του ονόματος του συνδυασμού, που τυχόν έχουν δηλωθεί, καθώς και των επωνύμων και ονομάτων του υποψηφίου δημάρχου και των υποψηφίων δημοτικών συμβούλων, αναγράφονται κατά σειρά:

α) η ονομασία του τοπικού συμβουλίου

β) τα επώνυμα και τα ονόματα των υποψηφίων μελών του τοπικού συμβουλίου με τη σειρά που είναι γραμμένα στην απόφαση με την οποία έχει ανακηρυχθεί ο συνδυασμός ή με αλφαβητική σειρά.

9. Με την επιφύλαξη των ακυροτήτων που προβλέπονται στα άρθρα 64 και 65 του π.δ/τος 410/1995, αν εκλογέος χρησιμοποιήσει ψηφοδέλτιο άλλου δημοτικού διαμερίσματος, το ψηφοδέλτιο αυτό δεν λαμβάνεται υπόψη για την εκλογή των μελών του τοπικού συμβουλίου, είναι όμως εγκυρό για το συνδυασμό του υποψηφίου δημάρχου.

10. Στις εκλογές των τοπικών συμβουλίων, σε κάθε δημοτικό διαμέρισμα ή κατανομή των εδρών γίνεται αναλογικά, μεταξύ όλων των συνδυασμών που συμμετέχουν στις εκλογές και έχουν υποψηφίους για το τοπικό συμβούλιο του δημοτικού διαμερίσματος, με τον ακόλουθο τρόπο:

Το σύνολο των έγκυρων ψηφοδελτίων που έλαβαν σε όλο το δημοτικό διαμέρισμα όλα μαζί οι συνδυασμοί που συμμετείχαν στις εκλογές και είχαν υποψήφιους για το τοπικό συμβούλιο του δημοτικού διαμερίσματος, διαιρείται με τον αριθμό των εδρών του τοπικού συμβουλίου, αυξημένο κατά μία μονάδα. Το πηλίκο που προκύπτει παραλειπομένου του κλάσματος αποτελεί το εκλογικό μέτρο.

Ο αριθμός των έγκυρων ψηφοδελτίων κάθε συνδυασμού διαιρείται στη συνέχεια με το εκλογικό μέτρο και κάθε συνδυασμός καταλαμβάνει τόσες έδρες όσο και το ακέραιο πηλίκο αυτής της διαιρέσεως.

Συνδυασμός που δεν συγκεντρώνει το εκλογικό μέτρο δεν παίρνει έδρα. Εάν οι έδρες που καταλαμβάνουν οι συνδυασμοί που συμμετέχουν στην κατανομή με την προηγούμενη διαδικασία είναι λιγότερες από τις προς διάθεση έδρες, οι έδρες που απομένουν διανέμονται ανά μία μεταξύ όλων αυτών των συνδυασμών ανάλογα με τα χρησιμοποιήσιμα υπόλοιπα που έχουν.

Αν οι συνδυασμοί αυτοί ή μερικοί από αυτούς έχουν ίσο αριθμό χρησιμοποιήσιμων υπολοίπων γίνεται κλήρωση. Αν και μετά τη διανομή των εδρών με βάση τα χρησιμοποιήσιμα υπόλοιπα παραμένουν αδιάθετες έδρες, αυτές κατανέμονται ανά μία, ανάλογα με το συνολικό αριθμό των έγκυρων ψηφοδελτίων που έλαβε κάθε συνδυασμός.

Αν οι έδρες που καταλαμβάνουν οι συνδυασμοί με το εκλογικό μέτρο είναι περισσότερες από τις προς διάθεση έδρες, η πλεονάζουσα έδρα αφαιρείται από το συνδυασμό που έχει το μικρότερο σχετικώς υπόλοιπο έγκυρων ψηφοδελτίων. Σε περίπτωση ίσου αριθμού έγκυρων ψηφοδελτίων δύο ή και περισσότερων συνδυασμών, ενεργείται μεταξύ αυτών κλήρωση από το αρμόδιο πρωτοδικείο.

11. Σε περίπτωση που έχει ανακηρυχθεί ένας μόνο συνδυασμός για το τοπικό συμβούλιο, ο πρόεδρος του τοπικού συμβουλίου και οι τοπικοί σύμβουλοι εκλέγονται από το μοναδικό αυτό συνδυασμό με την επιφύλαξη των διατάξεων της παραγράφου 16 του παρόντος άρθρου. Οι πρώτοι κατά σειρά σε ψήφους προτιμήσεως, μέχρι να συμπληρωθεί ο αριθμός των εδρών του τοπικού συμβουλίου, εκλέγονται τακτικοί σύμβουλοι και οι υπόλοιποι αναπληρωματικοί.

12. Τακτικοί σύμβουλοι τοπικού συμβουλίου εκλέγονται από τους υποψήφιους κάθε συνδυασμού κατά σειρά αυτοί που έλαβαν τις περισσότερες ψήφους προτιμήσεως. Οι λοιποί υποψήφιοι των συνδυασμών είναι αναπληρωματικοί των τακτικών συμβούλων του τοπικού συμβουλίου, με τη σειρά των ψήφων προτιμήσεως.

Αν οι υποψήφιοι του ίδιου συνδυασμού ισοψηγήσουν, το πρωτοδικείο ενεργεί κλήρωση.

13. Αν έχουν ανακηρυχθεί δύο μόνο συνδυασμοί για το τοπικό συμβούλιο δημοτικού διαμερίσματος και ισοψηγήσουν, το πρωτοδικείο ενεργεί κλήρωση για ανάδειξη του πλειοψηφούντος συνδυασμού. Οι έδρες των συμβούλων στην περίπτωση αυτήν κατανέμονται στον πλειοψηφούντα και στον επιλαχόντα συνδυασμό, αντίστοιχα, ως εξής: Στα επταμελή 4 και 3, στα πενταμελή 3 και 2 και στα τριμελή 2 και 1.

14. Αν ισοψηγήσουν περισσότεροι από δύο συνδυασμοί το πρωτοδικείο ενεργεί κλήρωση. Ο πρώτος συνδυασμός στα επταμελή τοπικά συμβούλια εκλέγει τον

πρόεδρο του τοπικού συμβουλίου με την επιφύλαξη των διατάξεων της παρ. 16 και δύο ακόμη τοπικούς συμβούλους, ο δεύτερος συνδυασμός εκλέγει δύο τοπικούς συμβούλους και ο τρίτος συνδυασμός εκλέγει δύο τοπικούς συμβούλους.

Στα πενταμελή εκλέγουν αντίστοιχα τον πρόεδρο, με την επιφύλαξη των διατάξεων της παρ. 16 και έναν τοπικό σύμβουλο, δύο τοπικούς συμβούλους και έναν τοπικό σύμβουλο.

Στα τριμελή ο πρώτος συνδυασμός εκλέγει τον πρόεδρο και οι άλλοι δύο συνδυασμοί από έναν τοπικό σύμβουλο.

15. Ο εκλογέας μπορεί να εκφράσει την προτίμησή του προς έναν υποψήφιο σύμβουλο τοπικού συμβουλίου σημειώνοντας σταυρό παραπλευρώς του ονόματός του στο ψηφοδέλτιο του συνδυασμού για το τοπικό συμβούλιο.

16. Πρόεδρος του τοπικού συμβουλίου του δημοτικού διαμερίσματος στα επταμελή και πενταμελή τοπικά συμβούλια είναι ο υποψήφιος σύμβουλος του πλειοψηφίσαντος στο δημοτικό διαμέρισμα συνδυασμού που έχει λάβει τις περισσότερες ψήφους προτιμήσεως και σε περίπτωση ισοψηφίας αυτός που είναι πρώτος στην απόφαση της ανακήρυξης, εφόσον ο συνδυασμός αυτός διαθέτει ανάλογη έδρα στο δημοτικό συμβούλιο. Αν ο συνδυασμός αυτός δεν διαθέτει ανάλογη έδρα στο δημοτικό συμβούλιο, πρόεδρος του τοπικού συμβουλίου είναι ο υποψήφιος σύμβουλος του δεύτερου σε εκλογική δύναμη στο δημοτικό διαμέρισμα συνδυασμού με την προϋπόθεση ότι ο συνδυασμός αυτός διαθέτει ανάλογη έδρα στο δημοτικό συμβούλιο. Αν και ο δεύτερος σε εκλογική δύναμη στο δημοτικό διαμέρισμα συνδυασμός δεν διαθέτει την ανάλογη έδρα στο δημοτικό συμβούλιο, πρόεδρος του τοπικού συμβουλίου είναι ο υποψήφιος σύμβουλος του τρίτου σε εκλογική δύναμη στο δημοτικό διαμέρισμα συνδυασμού με την προϋπόθεση ότι ο συνδυασμός αυτός διαθέτει ανάλογη έδρα στο δημοτικό συμβούλιο και ούτω καθεξής.

Σε περίπτωση που συνδυασμός πλειοψηφήσει σε αριθμό δημοτικών διαμερισμάτων μεγαλύτερο από τον αριθμό των εδρών που δικαιούται στο δημοτικό συμβούλιο, μη υπολογιζομένης της έδρας που καταλαμβάνει ο υποψήφιος δήμαρχος, ο συνδυασμός αυτός εκλέγει πρόεδρο κατά σειρά σε εκείνα τα δημοτικά διαμερίσματα στα οποία έχει λάβει το μεγαλύτερο ποσοστό ψήφων, εφόσον δεν έχει εκλεγεί πρόεδρος από άλλο συνδυασμό.

Η κατανομή των εδρών γίνεται ανά συνδυασμό, αρχής γενομένης από το συνδυασμό που έχει λάβει τις περισσότερες έδρες. Σε περίπτωση που δύο συνδυασμοί λαμβάνουν τον ίδιο αριθμό εδρών, προηγείται ο συνδυασμός που έχει λάβει στο δημοτικό διαμέρισμα το μεγαλύτερο αριθμό έγκυρων ψηφοδελτίων και σε περίπτωση ισοψηφίας ενεργείται κλήρωση.

Ο υποψήφιος δήμαρχος του συνδυασμού δεν μπορεί να είναι πρόεδρος τοπικού συμβουλίου ακόμα και στην περίπτωση που ο συνδυασμός του εκλέγει μία μόνον έδρα, αυτήν του προέδρου του τοπικού συμβουλίου.

Πρόεδρος του τοπικού συμβουλίου του δημοτικού διαμερίσματος στα τριμελή τοπικά συμβούλια είναι ο υποψήφιος σύμβουλος του πλειοψηφίσαντος στο δημοτικό διαμέρισμα συνδυασμού που έχει λάβει τις πε-

ρισσότερες ψήφους προτίμησης και σε περίπτωση ισότητας αυτών που είναι πρώτος στην απόφαση της ανακήρυξης.

17. Οι διατάξεις του π.δ/τος 410/1995 που αναφέρονται στο εκλογικό δικαίωμα (άρθρο 43), στην άσκηση του εκλογικού δικαιώματος (άρθρο 44), στους εκλογικούς καταλόγους (άρθρο 45), στα προσόντα εκλογιμότητας (άρθρο 46), στα κωλύματα και ασυμβίβαστα (άρθρο 47), στο ασυμβίβαστο εξαιτίας οφειλών (άρθρο 48), στη διαπίστωση της εκπώσεως για τις περιπτώσεις των πιο πάνω κωλυμάτων και ασυμβιβάστων (άρθρο 50), στις εφορευτικές επιτροπές (άρθρο 51), στους αντιπροσώπους της δικαστικής αρχής και στους εφόρους των αντιπροσώπων της δικαστικής αρχής (άρθρο 52 και 53), στην κάτάρτιση των συνδυασμών (άρθρο 55), στην ανακήρυξη και κοινοποίηση των συνδυασμών (άρθρο 57), στην αντικατάσταση υποψηφίων που πέθαναν (άρθρο 58), στα δικαιώματα των συνδυασμών (άρθρο 59), στο πρόγραμμα της εκλογής (άρθρο 60), στον υπολογισμό των προθεσμιών (άρθρο 61), στη μορφή των ψηφοδελτίων (άρθρο 62), στην εκτύπωση και διανομή των ψηφοδελτίων (άρθρο 63), στο περιεχόμενο των ψηφοδελτίων (άρθρο 64), στα άκυρα ψηφοδέλτια (άρθρο 65), στους εκλογικούς φακέλους (άρθρο 66), στην έναρξη και λήξη της ψηφοφορίας (άρθρο 67), στη ματαίωση της ψηφοφορίας (άρθρο 69), στην εφαρμογή των διατάξεων της εκλογικής νομοθεσίας (άρθρο 70), στην εκθεση πρακτικών και υποβολή προσφυγών (άρθρο 78), στην επικύρωση της εκλογής (άρθρο 79), στην κατάθεση και περιεχόμενο ενστάσεων (άρθρο 80), στην εκδίκαση των ενστάσεων (άρθρο 81), στη διαδικασία για την εκδίκαση (άρθρο 82), στην απόφαση για τις ενστάσεις (άρθρο 83), στην έφεση - διορθωση αποφάσεων (άρθρο 84), στην κρίση για προκριστέμενες ανικανότητες και κωλύματα (άρθρο 85), στην αναιρεση (άρθρο 86), στην επανάληψη της εκλογής σε περίπτωση ακύρωσης (άρθρο 87), στην ορκωμοσία των δημοτικών και κοινοτικών αρχών (άρθρο 88), στην αποποίηση της εκλογής (άρθρο 89), στην παραίτηση (άρθρο 90) και στην αναπλήρωση των συμβούλων (άρθρο 91 παρ. 1), όπως αυτές ισχύουν κάθε φορά για τους δημοτικούς συμβούλους, καθώς και οι διατάξεις του άρθρου 2 παρ. 1 έως 6 του παρόντος νόμου εφαρμόζονται αναλόγως και για τα μέλη των τοπικών συμβουλίων, εφόσον δεν ρυθμίζεται διαφορετικά με τις διατάξεις των άρθρων 4 και 5 του παρόντος νόμου.

18. Εκλογές για την ανάδειξη μελών των τοπικών συμβουλίων δεν προκηρύσσονται κατά τη διάρκεια της δημοτικής περιόδου, ακόμη και στην περίπτωση κατά την οποία δεν υπάρχουν αναπληρωματικοί κανενός συνδυασμού.

19. Αν ένα δημοτικό συμβούλιο διαλυθεί, σύμφωνα με το άρθρο 92 παρ. 1 του π.δ/τος 410/1995, συμπαρασέρνεται και τα μέλη των τοπικών συμβουλίων και όταν προκηρυχθεί η εκλογή νέου δημοτικού συμβουλίου, τότε, κατά την εκλογή αυτή εκλέγονται και τα μέλη των τοπικών συμβουλίων.

20. Στην περίπτωση που δεν εκλέγονται τουλάχιστον πέντε τοπικοί σύμβουλοι στα επταμελή και πενταμελή και τρεις στα υπόλοιπα, δεν λειτουργεί τοπικό συμβούλιο στο δημοτικό διαμέρισμα.

21. Τα δημοτικά συμβούλια λειτουργούν νόμιμα και με ελλιπή σύνθεση, όταν για οποιονδήποτε λόγο δεν

υπάρχει πρόεδρος ενός ή περισσότερων τοπικών συμβουλίων.

22. Τα άρθρα 128 έως και 132 του π.δ/τος 410/1995 καταργούνται.

Τα άρθρα 122 έως και 127, 133 και 134 του π.δ/τος 410/1995 καταργούνται από 1/1/1999.

### Άρθρο 6

#### Αρμοδιότητες τοπικών συμβουλίων και των προέδρων τους - Λειτουργία

1. Το τοπικό συμβούλιο έχει τις ακόλουθες αρμοδιότητες:

α. Εκφέρει γνώμη και διατυπώνει προτάσεις προς το δημοτικό συμβούλιο για όλα τα ζητήματα που ενδιαφέρουν το δημοτικό διαμέρισμα.

Διατυπώνει προτάσεις στα πλαίσια της κατάρτισης του τεχνικού προγράμματος του δήμου για τα εκτελέστικα έργα και προγράμματα που αφορούν την περιφέρειά του.

β. Παρακολουθεί την υλοποίηση των έργων και προγραμμάτων που εκτελούνται στο δημοτικό διαμέρισμα, έχοντας δικαίωμα να λαμβάνει γνώση των οικονομικών και τεχνικών στοιχείων που αφορούν τη μελέτη και εκτέλεση των έργων και προγραμμάτων αυτών και υποβάλλει σχετικές προτάσεις προς τα αρμόδια όργανα του δήμου.

γ. Παρακολουθεί τη λειτουργία των κέντρων και εγκαταστάσεων παροχής διοικητικών, κοινωνικών, πολιτιστικών και αθλητικών εξυπηρέτησεων του δήμου που λειτουργούν στο δημοτικό διαμέρισμα και προτείνει στα αρμόδια όργανα του δήμου τη λήψη μέτρων για τη βελτίωση της οργάνωσης και λειτουργίας τους.

δ. Προτείνει κατά τις ισχύουσες διαδικασίες στο δημοτικό συμβούλιο τον ορισμό μελών των διοικητικών συμβουλίων, ιδρυμάτων, νομικών προσώπων δημοσίου δικαίου και επιχειρήσεων του δήμου που λειτουργούν στο δημοτικό διαμέρισμα.

ε. Ασκεί τις αρμοδιότητες που του αναθέτεται σύμφωνα με την παρ. 2.

2. Το δημοτικό συμβούλιο με απόφαση του που λαμβάνεται μέσα στο πρώτο εξάμηνο της δημοτικής περιόδου με την απόλυτη πλειοψηφία του συνόλου των μελών του, μπορεί να ανεθέσει στα τοπικά συμβούλια ή στον πρόεδρό τους αρμοδιότητες του στους εξής τομείς:

- Τη συντήρηση και λειτουργία των εσωτερικών δικτύων υδροπλησίας, των αντλιοστασίων και των υδρομαστούσεων.

- Τη συντήρηση και λειτουργία του δικτύου αρδύσεως.

- Τη συντήρηση και λειτουργία εγκαταστάσεων στους βοσκοτόπους.

- Τη συντήρηση του συστήματος αποχέτευσης.

- Τη συντήρηση και λειτουργία παιδικών χαρών, και άλλων παιδικών.

- Τη συντήρηση και λειτουργία σχολικών κτιρίων και του εξοπλισμού τους.

- Τη συντήρηση και λειτουργία των νεκροταφείων.

- Τη συντήρηση των δημοτικών οδών και γειτονικών πλατειών και των άλλων κοινών οδών, καθώς και των αγροτικών οδών.

- Την εφαρμογή πολιτιστικών, ψυχαγωγικών και α-

θλητικών προγραμμάτων και τη συντήρηση και λειτουργία των αντίστοιχων εγκαταστάσεων.

- Την παροχή υπηρεσιών και προστασίας στους ηλικιωμένους κατοίκους της περιοχής του, στο πλαίσιο της κοινωνικής πολιτικής του δήμου.

- Την παροχή υπηρεσιών για την τουριστική αξιοποίηση και προβολή του δημοτικού διαμερίσματος.

Στην απόφαση του δημοτικού συμβουλίου αναφέρεται υποχρεωτικά και λεπτομερώς ο τρόπος και οι όροι άσκησης των ανατιθέμενων αρμοδιοτήτων. Το δημοτικό συμβούλιο μπορεί επίσης να αναθέτει αρμοδιότητές του και σε όποιον άλλο τομέα κρίνει σκόπιμο με κριτήριο την εξυπηρέτηση των κατοίκων, την αποτελεσματικότητα και την οικονομία. Οι αποφάσεις της παραγράφου αυτής τοιχοκολλώνται στο δημοτικό κατάστημα κατά τα οριζόμενα στο άρθρο 96 παρ. 6 του π.δ/τος 410/1995.

3. Αν, για οποιονδήποτε λόγο, το τοπικό συμβούλιο δεν ασκεί τις παραπάνω αρμοδιότητες, τότε τις ασκεί ο δήμος με τα κατά περίπτωση αρμόδια όργανα.

4. Το τοπικό συμβούλιο έχει τις ακόλουθες ειδικές αρμοδιότητες:

α. Ο πρόεδρος του ή και μέλη του συμμετέχουν στη διοίκηση κληροδοτήματος στην οποία, αντίστοιχα προβλέπεται σύμφωνα με την πράξη σύστασής του η συμμετοχή του δημάρχου του καταργούμενου δήμου ή προέδρου της καταργούμενης κοινότητας, δημοτικών ή κοινοτικών συμβουλίων. Στην περίπτωση που το κληροδοτήμα αποτελεί κεφάλαιο αυτοτελούς διαχείρισης τις πράξεις διαχείρισης εκδίδει η δημορχιακή επιτροπή μετά από σύμφωνη γνώμη του τοπικού συμβουλίου.

Η αποδοχή κληροδοτήματος, κληρονομιάς ή δωρεάς, η οποία διατίθεται ρητά και αποκλειστικά για δημοτικό διαμέρισμα, γίνεται από τη δημορχιακή επιτροπή μετά από σύμφωνη γνώμη του οικείου τοπικού συμβουλίου.

β. Διατυπώνει σύμφωνη γνώμη στο δημοτικό συμβούλιο για τον τρόπο διάθεσης των βοσκήσιμων εκτάσεων που βρίσκονται στην περιφέρεια του δημοτικού διαμερίσματος.

γ. Διατυπώνει σύμφωνη γνώμη για την εκμίσθωση χωρίς δημοπρασία δασικών εκτάσεων, που βρίσκονται στην περιφέρεια του δημοτικού διαμερίσματος, κατά τις διατάξεις του άρθρου 257 του π.δ/τος 410/1995.

δ. Εκφέρει γνώμη για την αξιοποίηση, ανταλλαγή, δωρεά, εκποίηση περιουσιακών στοιχείων που ανήκουν στον καταργηθέντα Ο.Τ.Α. ή προσαρτηθέντα συνοικισμό.

5. Αποφάσεις των οργάνων του δήμου, που αναφέρονται σε δραστηριότητες και ενέργειες οι οποίες αφορούν στη διατήρηση του χαρακτήρα παραδοσιακού οικισμού, λαμβάνονται μετά από γνώμη του οικείου τοπικού συμβουλίου.

6. Ο πρόεδρος του τοπικού συμβουλίου:

- Συγκαλεί και εκπροσωπεί το τοπικό συμβούλιο.

- Υπογράφει βεβαιώσεις, πιστοποιητικά και άλλα έγγραφα για τα οποία τον έχει εξουσιοδοτήσει ο δήμαρχος με απόφασή του.

- Ενημερώνει το δήμαρχο και τα άλλα αρμόδια όργανα του δήμου για τα προβλήματα του δημοτικού διαμερίσματος και συνεργάζεται με αυτά και τις αρμόδιες υπηρεσίες για την επίλυσή τους.

- Ασκεί όλες αρμοδιότητες του μεταβιβάζει ο δήμαρχος ή το δημοτικό συμβούλιο με απόφασή τους που δημοσιεύεται σε μία τουλάχιστον ημερήσια ή, αν δεν

υπάρχει, εβδομαδιαία εφημερίδα της πρωτεύουσας του νομού. Αν ο πρόεδρος του τοπικού συμβουλίου και ο αναπληρωτής του απουσιάζουν ή κωλύονται αυτές τις αρμοδιότητες τις ασκεί ο δήμαρχος.

- Εκτελεί τις αποφάσεις του τοπικού συμβουλίου και

- Ενεργεί πληρωμές με σύσταση πάγιας προκαταβολής κατά τις σχετικές διατάξεις του π.δ/τος 410/1995.

7. Οι συνεδριάσεις του τοπικού συμβουλίου είναι δημόσιες. Το συμβούλιο έχει απαρτία, όταν είναι παρόντα τα περισσότερα μέλη του. Τα τριμελή συνεδριάζουν με την παρουσία όλων των μελών τους.

8. Ο πρόεδρος καλεί το συμβούλιο σε συνεδρίαση, διευθύνει τη συζήτηση, φροντίζει με κάθε κατάλληλο μέτρο για την τάξη στη συνεδρίαση και μπορεί να διατάξει να αποβληθεί από το ακροατήριο κάθε πρόσωπο που διαταράσσει τη συνεδρίαση.

9. Το συμβούλιο αποφασίζει με την απόλυτη πλειοψηφία των παρόντων, αν δεν υπάρχει άλλη διάταξη που να ορίζει διαφορετικά. Σε περίπτωση ισοψηφίας επικρατεί η ψήφος του προέδρου. Απόλυτη πλειοψηφία των παρόντων είναι ο ακέραιος αριθμός που είναι αμέσως μεγαλύτερος από το ένα δεύτερο του αριθμού των μελών του.

10. Τα καθήκοντα του γραμματέα του συμβουλίου ασκεί υπάλληλος του δήμου που ορίζεται από το δήμαρχο ή σύμβουλος που ορίζεται από τον πρόεδρο του τοπικού συμβουλίου.

11. Στη συνεδρίαση του συμβουλίου τηρούνται πρακτικά σε ειδικό βιβλίο αριθμημένο και μονογραφημένο από τον πρόεδρο ή σε φύλλα χάρτου αριθμημένα και μονογραφημένα από τον ίδιο. Στο τέλος του έτους τα πρακτικά αυτά βιβλιοδετούνται με ευθύνη του προέδρου και του γραμματέα.

Στα πρακτικά καταχωρούνται από τον πρόεδρο και το γραμματέα και οι απόψεις της μειοψηφίας.

12. Τα δημοτικά συμβούλια λειτουργούν νόμιμα έστω και με ελλιπή σύνθεση και στις περιπτώσεις που για οποιονδήποτε λόγο δεν υπάρχουν πρόεδροι τοπικών συμβουλίων.

13. Όπου από τις διατάξεις του παρόντος νόμου προβλέπεται η διατύπωση πρότασης ή γνώμης από τα τοπικά συμβούλια, αυτή υποβάλλεται εντός ανατρεπτικής προθεσμίας δεκαπέντε (15) ημερών από την υποβολή του ερωτήματος, μετά την πάροδο της οποίας τα αρμόδια όργανα αποφασίζουν και χωρίς αυτήν.

14. Ειδικά για τους προέδρους των τριμελών τοπικών συμβουλίων (δημορχιακούς παρέδρους) εφαρμόζονται κατ' αναλογία και οι διατάξεις του άρθρου 8 παράγραφοι 1, 3 β' και γ', 4, 8 έως και 13.

#### Άρθρο 7

#### Πάρεδροι

#### Εκλογή - Θητεία - Εγκατάσταση - Εκλογικό σύστημα

1. Τα κοινοτικά διαμερίσματα ασχέτως πληθυσμού εκπροσωπεί στη νέα κοινότητα ο πάρεδρος. Στα κοινοτικά διαμερίσματα της έδρας της νέας κοινότητας δεν εκλέγεται πάρεδρος.

2. Ο πάρεδρος εκλέγεται κάθε τέσσερα χρόνια την ίδια ημέρα που εκλέγεται το κοινοτικό συμβούλιο, στα ίδια εκλογικά τμήματα και με τις ίδιες εφορευτικές

επιτροπές, καθώς και τους ίδιους εφόρους αντιπροσώπων σύμφωνα με τις παρακάτω διατάξεις:

3. Η εγκατάσταση του παρέδρου που έχει εκλεγεί γίνεται ταυτόχρονα με την εγκατάσταση του κοινοτικού συμβουλίου και η θητεία του αρχίζει και λήγει μαζί με την έναρξη και τη λήξη της θητείας του κοινοτικού συμβουλίου σε κάθε περίπτωση.

4. Η εκλογή του παρέδρου γίνεται κατά συνδυασμούς, όπως καθορίζεται στις επόμενες παραγράφους.

5. Σε κάθε συνδυασμό υποψηφίου προέδρου κοινότητας και κοινοτικών συμβούλων περιλαμβάνονται και οι υποψήφιοι παρέδρου για καθένα κοινοτικό διαμέρισμα.

Ο αριθμός των υποψηφίων παρέδρων για καθένα κοινοτικό διαμέρισμα ορίζεται μέχρι δύο.

Παράλληλη υποψηφιότητα από το ίδιο πρόσωπο στις ίδιες εκλογές δεν επιτρέπεται.

6. Κανένας δεν μπορεί να μετέχει σε περισσότερους από ένα συνδυασμούς.

7. Μπορεί να εκλεγεί πρόεδρος ο δημότης της κοινότητας που καταργήθηκε με τη συνένωση ή του συνοικισμού που προσάρτηθηκε, ο οποίος έχει την ικανότητα να εκλεγεί και έχει συμπληρώσει την ηλικία που απαιτείται κάθε φορά για να εκλεγεί κοινοτικός σύμβουλος.

8. Στη δήλωση του συνδυασμού, μετά τα επώνυμα και ονόματα του υποψηφίου προέδρου κοινότητας, των υποψηφίων κοινοτικών συμβούλων αναγράφονται με αλφαβητική σειρά τα επώνυμα και τα ονόματα των υποψηφίων παρέδρων για καθένα κοινοτικό διαμέρισμα. Τα ονόματα των κοινοτικών διαμερισμάτων αναγράφονται επίσης με αλφαβητική σειρά.

9. Η δήλωση του συνδυασμού δεν είναι απαράδεκτη, αν δεν περιλαμβάνονται σ' αυτήν υποψήφιοι παρέδρου για όλα τα κοινοτικά διαμερίσματα.

10. Για την υποψηφιότητα για το αξίωμα του παρέδρου δεν γίνεται χρηματική κατάθεση στο δημόσιο ταμείο.

11. Σε κάθε ψηφοδέλτιο, μετά την εγγραφή του εμβλήματος και του ονόματος του συνδυασμού, που έχουν τυχόν δηλωθεί, καθώς και των επωνύμων και ονομάτων του υποψηφίου προέδρου κοινότητας και των υποψηφίων κοινοτικών συμβούλων, αναγράφονται τα επώνυμα και τα ονόματα των υποψηφίων παρέδρων με τη σειρά που είναι γραμμένα στην απόφαση με την οποία έχει ανακηρυχθεί ο συνδυασμός ή με αλφαβητική σειρά, κάτω από το όνομα του κάθε κοινοτικού διαμερισματος.

12. Κάθε συνδυασμός εκτυπώνει ιδιαίτερο ψηφοδέλτιο για κάθε κοινοτικό διαμέρισμα, που περιλαμβάνει το έμβλημα και το όνομα του συνδυασμού, τον υποψήφιο πρόεδρο κοινότητας και τους υποψηφίους κοινοτικούς συμβούλους, καθώς και τους υποψηφίους παρέδρους, σύμφωνα με τα παραπάνω.

13. Ο εκλογέας μπορεί να εκφράσει την προτίμησή του μόνο για έναν υποψήφιο πρόεδρο ενός κοινοτικού διαμερισματος. Ψηφοδέλτιο που περιέχει τους σταυρούς προτίμησής είτε για τους δύο υποψηφίους παρέδρους του κοινοτικού διαμερισματος είτε για υποψηφίους παρέδρους περισσότερων από ένα κοινοτικών διαμερισμάτων θεωρείται έγκυρο, αλλά δεν λαμβάνεται υπόψη κανένας σταυρός προτίμησής για τους υποψηφίους παρέδρους.

14. Πρόεδροι στα κοινοτικά διαμερίσματα εκλέγονται

οι υποψήφιοι του επιτυχόντος συνδυασμού υποψηφίου προέδρου κοινότητας και κοινοτικών συμβούλων που συμμετείχε στις κοινοτικές εκλογές. Αν ο επιτυχών συνδυασμός δεν έχει υποψήφιο πρόεδρο σε κάποιο κοινοτικό διαμέρισμα, πρόεδρος εκλέγεται ο υποψήφιος πρόεδρος που πλειοψήφησε έναντι του αμέσως επόμενου, από άποψη εκλογικής δύναμης, συνδυασμού.

15. Από δύο υποψηφίους του επιτυχόντος συνδυασμού εκλέγεται σε κάθε κοινοτικό διαμέρισμα εκείνος που ελαβε τις περισσότερες ψήφους προτίμησής.

Ο άλλος υποψήφιος είναι αναπληρωματικός.

16. Για την εκλογή των παρέδρων των κοινοτήτων που προέρχονται από συνένωση Ο.Τ.Α. ή προσάρτηση συνοικισμών εφαρμόζονται αναλόγως οι διατάξεις του άρθρου 2 παρ. 1 έως 6 του παρόντος νόμου, καθώς και οι διατάξεις του π.δ/τος 410/1995 που αναφέρονται ανωτέρω στο άρθρο 5 παρ. 17.

17. Εκλογές για την ανάδειξη παρέδρων δεν προκηρύσσονται κατά τη διάρκεια της δημοτικής και κοινοτικής περιόδου, ακόμη και στην περίπτωση κατά την οποία δεν υπάρχουν αναπληρωματικοί κανενός συνδυασμού.

18. Αν ένα κοινοτικό συμβούλιο διαλυθεί σύμφωνα με το άρθρο 92 παρ. 1 του π.δ/τος 410/1995, συγκαρσώνει και τους παρέδρους και όταν προκηρυχθεί η εκλογή νέου συμβουλίου, τότε, κατά την εκλογή αυτή εκλέγονται και οι παρέδροι.

#### Άρθρο 8

Αρμοδιότητες, αξίωμα, έξοδα κινήσεως, υποχρεώσεις και συμμετοχή του παρέδρου στα κοινοτικά συμβούλια

1. Οι παρέδροι καλούνται υποχρεωτικά στις συνεδριάσεις του κοινοτικού συμβουλίου και έχουν δικαίωμα να εκφράσουν γνώμη σε όλα τα θέματα που συζητούνται σε αυτό.

2. Ο πρόεδρος:

- Υπογράφει με ανάθεση του προέδρου κοινότητας τα οριζόμενα από αυτόν έγγραφα βεβαιώσεως ή πιστοποιητικά.

- Ενημερώνει τον πρόεδρο της κοινότητας και τα άλλα αρμόδια όργανα της κοινότητας για τα προβλήματα του κοινοτικού διαμερισματος και συνεργάζεται με αυτά και τις αρμόδιες υπηρεσίες για την επίλυσή τους.

- Ασκεί όλες αρμοδιότητες του μεταβιβάζει ο πρόεδρος κοινότητας με σφραγίδα του.

Αν ο πρόεδρος απουσιάζει ή κλυεσται, αυτές τις αρμοδιότητες τις ασκεί ο πρόεδρος κοινότητας.

- Υποβάλλει προτάσεις στα αρμόδια κοινοτικά όργανα για τους ακόλουθους τομείς:

- Συντήρηση και λειτουργία των δημοτικών δικτύων ύδρευσης των αντλιοστασίων και των καθαριστηρίων.

- Συντήρηση και λειτουργία του βετόου άδειας.

- Συντήρηση συστήματος αποχέυσης.

- Συντήρηση και λειτουργία των εγκαταστάσεων στους βοσκοτόπους.

- Συντήρηση και λειτουργία παιδικών χαρών και άλλων παιδιών.

- Συντήρηση και λειτουργία νεκροταφείων.

- Συντήρηση κοινοτικών οδών και δημοτικών πλατειών και άλλων κοινόχρηστων χώρων και ανοικτών οδών.

- Εφαρμογή πολιτιστικών, ψυχαγωγικών και θρησκευτικών.

προγραμμάτων και συντήρηση και λειτουργία των αντίστοιχων εγκαταστάσεων.

- Παροχή υπηρεσιών και προστασία στους ηλικιωμένους κατοίκους της περιοχής του, στο πλαίσιο της κοινωνικής πολιτικής της κοινότητας.

- Παροχή υπηρεσιών για την τουριστική αξιοποίηση και προβολή του κοινοτικού διαμερίσματος.

- Διάθεση βοσκήσιμων εκτάσεων που βρίσκονται στην περιφέρεια του κοινοτικού διαμερίσματος.

3. Ο πάρεδρος έχει τα ακόλουθα ειδικά καθήκοντα:

α. Συμμετέχει στη διοίκηση κληροδοτήματος στην οποία προβλέπεται σύμφωνα με την πράξη σύστασης του η συμμετοχή του προέδρου ή συμβούλων της καταργούμενης κοινότητας. Στην περίπτωση που το κληροδοτήμα αποτελεί κεφάλαιο αυτοτελούς διαχείρισης, τις πράξεις διαχείρισης εκδίδει το κοινοτικό συμβούλιο μετά από γνώμη του παρέδρου.

Η αποδοχή κληροδοτήματος, κληρονομιάς ή δωρεάς, η οποία διατίθεται ρητά και αποκλειστικά για την κοινότητα που καταργήθηκε ή το συνοικισμό που προσαρτήθηκε, γίνεται από το κοινοτικό συμβούλιο μετά από σύμφωνη γνώμη του παρέδρου.

β. Ψηφίζει στο κοινοτικό συμβούλιο για θέματα που αναφέρονται στην εκμετάλλευση δασών και γενικά των δασικών εκτάσεων που ανήκαν στην ιδιοκτησία του καταργούμενου Ο.Τ.Α. ή συνοικισμού που προσαρτήθηκε, σύμφωνα με την παράγραφο 2 του άρθρου 257 του π.δ/τος 410/1995.

γ. Συμμετέχει στο διοικητικό συμβούλιο της λειτουργούσας πριν από την ισχύ του παρόντος νόμου κοινοτικής επιχείρησης, που εκμεταλλεύεται ιαματικές πηγές. Η επιβολή τέλους για τη χρήση των ιαματικών πηγών γίνεται από το κοινοτικό συμβούλιο με συμμετοχή του παρέδρου, ο οποίος έχει και δικαίωμα ψήφου.

4. Δικαίωμα ψήφου στις συνεδριάσεις του κοινοτικού συμβουλίου έχουν οι πάρεδροι για όλα τα θέματα που συζητούνται και που αφορούν το κοινοτικό διαμέρισμα στο οποίο έχουν εκλεγεί.

5. Ο πάρεδρος ενεργεί πληρωμές με σύσταση πάγιας προκαταβολής κατά τις σχετικές διατάξεις του π.δ/τος 410/1995.

6. Το αξίωμα του παρέδρου είναι τιμητικό και άμισθο.

7. Ο πάρεδρος λαμβάνει έξοδα κινήσεως και αποζημίωση για τη συμμετοχή του σε συνεδριάσεις του κοινοτικού συμβουλίου, που καθορίζονται με κοινή απόφαση των Υπουργών Εσωτερικών, Δημόσιας Διοίκησης και Αποκέντρωσης και Οικονομικών.

8. Οι πάρεδροι έχουν υποχρέωση να μετέχουν σε όλες τις συνεδριάσεις του κοινοτικού συμβουλίου και όλων των επιτροπών, στις οποίες τους έχει τυχόν ορίσει το συμβούλιο και να επιτελούν τα λοιπά καθήκοντά τους, όπως προβλέπει ο νόμος.

Επίσης, έχουν υποχρέωση, μέσα στα πλαίσια των θηρόντων τους, να εκτελούν με επιμέλεια κάθε εργασία που τους ανατίθεται νόμιμα από το κοινοτικό συμβούλιο.

9. Αν ένας πάρεδρος επιθυμεί να μην εκτελεί τις υποχρεώσεις του για διάστημα που υπερβαίνει τις τριάντα ημέρες πρέπει να έχει τη σύμφωνη γνώμη του κοινοτικού συμβουλίου.

10. Αν ένας πάρεδρος δεν εκτελεί τις υποχρεώσεις του για διάστημα που υπερβαίνει τους έξι μήνες, χωρίς

τη σύμφωνη γνώμη του κοινοτικού συμβουλίου, κηρύσσεται έκπτωτος με εφαρμογή των διαδικασιών που καθορίζονται στα άρθρα 184 και 185 του π.δ/τος 410/1995 και καλείται αναπληρωματικός του ίδιου συνδυασμού.

11. Στα πρακτικά συνεδριάσεων των κοινοτικών συμβουλίων γίνεται ειδική μνεία περί της προσκλήσεως των παρέδρων και της παρουσίας ή της απουσίας τους.

12. Στις αποφάσεις των κοινοτικών συμβουλίων γίνεται ειδική μνεία περί του αριθμού των παρέδρων που είναι παρόντες και ψηφίζουν όταν πρόκειται για θέματα για τα οποία έχουν δικαίωμα ψήφου.

13. Αν δεν κληθούν οι πάρεδροι στις συνεδριάσεις των συμβουλίων, για τα θέματα που τους αφορούν και στα οποία έχουν δικαίωμα ψήφου, η συγκεκριμένη απόφαση του κοινοτικού συμβουλίου είναι άκυρη.

14. Τα άρθρα 158 έως και 162 του π.δ/τος 410/1995 καταργούνται.

Τα άρθρα 157, 163 έως και 168 του π.δ/τος 410/1995 καταργούνται από 1.1.1999.

#### Άρθρο 9

##### Τοπικά συμβούλια και πάρεδροι σε πρώην Ο.Τ.Α.

Οι διατάξεις του παρόντος νόμου για τα δημοτικά ή κοινοτικά διαμερίσματα, τα Τοπικά Συμβούλια και τους παρέδρους εφαρμόζονται ανάλογα και στους πρώην δήμους και κοινότητες που είχαν καταργηθεί λόγω συνενώσεώς τους, σύμφωνα με τις διατάξεις των νόμων 1416/1984 (ΦΕΚ 18 Α') και 1622/1986 (ΦΕΚ 92 Α').

#### Άρθρο 10

##### Λαϊκή συνέλευση

Ο πρόεδρος του τοπικού συμβουλίου ή ο πάρεδρος με προκήρυξη του, που τοιχοκολλάται πριν από οκτώ τουλάχιστον ημέρες, καλεί τους κατοίκους του δημοτικού ή κοινοτικού διαμερίσματος έως την τελευταία Κυριακή του Σεπτεμβρίου κάθε χρόνο σε κατάλληλο χώρο και ώρα, σε συνέλευση. Σε αυτήν καλείται υποχρεωτικά ο δήμαρχος ή ο πρόεδρος κοινότητας και τα μέλη του δημοτικού ή κοινοτικού συμβουλίου. Στη συνέλευση συζητούνται όλα τα θέματα που αφορούν το δημοτικό ή κοινοτικό διαμέρισμα και εκδίδονται ψηφίσματα με την πλειοψηφία των παρόντων. Εκτός από την τακτική συνέλευση ο πρόεδρος του συμβουλίου ή ο πάρεδρος έχει δικαίωμα να καλέσει δύο ακόμα έκτακτες συνέλευσεις. Η σύγκληση γίνεται με τον ίδιο τρόπο που καλείται η τακτική συνέλευση.

Ο πρόεδρος του τοπικού συμβουλίου ή ο πάρεδρος μεταφέρει εγγράφως τα ψηφίσματα της συνέλευσης στο δήμαρχο, στον πρόεδρο του δημοτικού συμβουλίου ή στον πρόεδρο της κοινότητας.

#### Άρθρο 11

##### Διοικητική εξυπηρέτηση των πολιτών

1. Η διοικητική εξυπηρέτηση των κατοίκων γίνεται από το προσωπικό των αρμόδιων υπηρεσιών του δήμου, οι οποίες μπορεί να εγκαθίστανται στα δημοτικά διαμερίσματα, σύμφωνα με τις διατάξεις του παρόντος νόμου, του ισχύοντος κάθε φορά δημοτικού και κοινο-



πκού κώδικα και του οργανισμού εσωτερικής υπηρεσίας του δήμου.

2. Με απόφαση του δημάρχου, η οποία λαμβάνεται εντός του Ιανουαρίου κάθε έτους, καθορίζεται το ωράριο εργασιών υπαλλήλων του δήμου σε δημοτικά διαμερίσματα και ο συνολικός εβδομαδιαίος χρόνος εργασίας τους, εντός του ισχύοντος εβδομαδιαίου ωραρίου εργασίας, για κάθε περίπτωση, διατηρώντας σε ισχύ και τις διατάξεις του άρθρου 89 του ν.1168/1981 όπως έχουν τροποποιηθεί.

Στα δημοτικά διαμερίσματα που έχουν περισσότερους από χίλιους (1.000) κατοίκους μπορεί να προβλέπεται η πλήρης απασχόληση προσωπικού του δήμου.

3. Με την έναρξη της δημοτικής περιόδου το δημοτικό συμβούλιο καθορίζει τη διαδικασία χορήγησης πιστοποιητικών, βεβαιώσεων και άλλων εγγράφων στα πλαίσια της εξυπηρέτησης των κατοίκων εντός των ορίων του δημοτικού διαμερίσματος στο οποίο διαμένουν.

4. α) Η περίπτωση β' της παραγράφου 1 του άρθρου 6 του ν. 2477/1997 (ΦΕΚ 59 Α') αντικαθίσταται ως εξής:

β) των οργανισμών τοπικής αυτοδιοίκησης πρώτης και δεύτερης βαθμίδας, των νομικών τους προσώπων δημοσίου δικαίου και των επιχειρήσεών τους.

β) Το πρώτο εδάφιο της παραγράφου 1 του άρθρου 8 του ν. 2477/1997 (ΦΕΚ 59 Α') αντικαθίσταται ως εξής:

Ο Γενικός Επιθεωρητής δίνει εντολή για επιθεώρηση, έλεγχο ή έρευνα στους επιθεωρητές - ελεγκτές υπαλληλότητας ή κατόπιν εντολής του Υπουργού Εσωτερικών, Δημόσιας Διοίκησης και Αποκέντρωσης, του οικείου Υπουργού ή Γενικού Γραμματέα Περιφέρειας για τις υπηρεσίες τους ή τα εποπτευόμενα από αυτούς Ν.Π.Δ.Δ.

## ΚΕΦΑΛΑΙΟ Γ' ΟΙΚΟΝΟΜΙΚΗ ΔΙΑΧΕΙΡΙΣΗ

### Άρθρο 12

#### Έλεγχος των λογαριασμών των Ο.Τ.Α.

1. Ο προβλεπόμενος από το άρθρο 98 παρ. 1 περίπτ. δ' του Συντάγματος έλεγχος των λογαριασμών των Πρωτοβάθμιων Ο.Τ.Α. και των Ν.Π.Δ.Δ. που ανήκουν σε αυτούς, είναι κυρίως δειγματοληπτικός, εκτός αν ειδικοί λόγοι επιβάλλουν τη γενίκευσή του, τακτικός ή έκτακτος, ειδικός ή θεματικός, από το οποίο τμήμα αφορά περισσότερους Ο.Τ.Α., μπορεί να καλύπτει περισσότερα του ενός οικονομικά έτη, ενεργείται δε κατά κανόνα επί τόπου.

Ο έλεγχος αυτός συνίσταται σε έλεγχο νομιμότητας και κανονικότητας της διαχείρισης. Αποκλείεται ο έλεγχος σκοπιμότητας.

2. Αντικείμενο του ανωτέρω ελέγχου αποτελούν ιδίως: α) η ορθή και σύμφωνη με τους κανόνες και τις αρχές του κατά περίπτωση ισχύοντος λογιστικού ή διαχειριστικού συστήματος τήρηση και ενημέρωση των λογαριασμών (είτε τηρούνται σε χειρόγραφο είτε σε μηχανογραφική ή ηλεκτρονική μορφή), ώστε να απεικονίζουν με ακρίβεια και πιστότητα το περιεχόμενο των οικονομικών πράξεων και των δημοσιονομικών ενεργειών.

β) Η νομοτυπή καταβολή του μεριδίου συμμετοχής ενός ή περισσότερων Ο.Τ.Α. σε κάθε φυσικής επιχειρήσεις ή ανώνυμες εταιρίες ή σε εταιρίες λαϊκής βάσης ή σε προγραμματικές συμβάσεις.

γ) Η λήψη δανείων και η παροχή εγγυήσεων και η τήρηση των ορων των σχετικών συμβάσεων.

δ) Η νομοτυπή διαχείριση της κινητής και ακίνητης περιουσίας των Ο.Τ.Α..

ε) Η εγκαιρή και κανονική απόδοση στους οικείους δικαιούχους, των υπέρ τρίτων εισπραττομένων μέσω της ελεγχόμενης διαχείρισης νομίμων δικαιωμάτων (κρατήσεις υπέρ τρίτων, ασφαλιστικές εισφορές, κ.λπ.).

στ) Η εισπραξη και διαχείριση των αποδοτικών τελών ή άλλων ειδικών εσόδων ή εσόδων από δάνεια.

3. Τα πορίσματα του ελέγχου τίθενται υπόψη του ελεγχόμενου οργανισμού, ο οποίος καλείται μέσα σε τακτή προθεσμία όχι μικρότερη των δεκαπέντε (15) ημερών να διατυπώσει τις παρατηρήσεις του. Μετά από αξιολόγηση των τυχόν παρατηρήσεων του ελεγχόμενου συντάσσεται έκθεση, στην οποία παρουσιάζονται με κάθε δυνατή τεκμηρίωση τα αποτελέσματα του ελέγχου, πιστοποιείται κατ' εκτίμηση, αν, με βάση το δείγμα που ελεγχθηκε, οι λογαριασμοί στο σύνολό τους (σε ετήσια βάση) θεωρούνται ως ακριβείς και αξιόπιστοι, καθώς και αν το περιεχόμενο των οικονομικών καταστάσεων που ελέγχθηκαν, ανταποκρίνεται στην πραγματικότητα και, διατυπώνονται προτάσεις, για τον καταλογισμό αστικών ευθυνών, που τυχόν διαπιστώθηκαν:

α) Σε βάρος αρετών οργάνων των Ο.Τ.Α. κατά την προβλεπόμενη κάθε φορά διαδικασία.

β) Σε βάρος υπαλλήλων των Ο.Τ.Α. που προκάλεσαν έλλειμμα στη διαχείρισή τους ή ζημία στην περιουσία αυτών, σύμφωνα με τις διατάξεις του Οργανισμού του Ελεγκτικού Συνεδρίου, του Δημοτικού και Κοινοτικού Κώδικα και του Κώδικα καταστάσεως προσωπικού των Ο.Τ.Α., όπως κάθε φορά ισχύουν.

Κάθε πρόταση για καταλογισμό περιλαμβάνει τα αστικώς υπεύθυνα πρόσωπα, τη θετική ζημία που προκλήθηκε στον Ο.Τ.Α. από αυτά, το βαθμό της υπαιτιότητάς τους, το αναγκαίο για τη θεμελίωση των ανωτέρω πραγματικά περιστατικά, καθώς και τα υπάρχοντα αποδεικτικά στοιχεία.

Η Έκθεση Ελέγχου μαζί με τις παρατηρήσεις του ελεγχόμενου οργανισμού υποβάλλεται: α) στον Υπουργό Εσωτερικών, Δημόσιας Διοίκησης και Αποκέντρωσης β) στον αρμόδιο Γενικό Γραμματέα Περιφέρειας ή στον Πρόεδρο του Ελεγκτικού Συνεδρίου και δι' αυτούς τα ελεγκτικά όργανα διοίκησης των οικείων Κ.Π.Δ. Εργάζονται επιμελώς και πρόταση για καταλογισμό και στο αρμόδιο για καταλογισμό όργανο, επέχοντα ως προς αυτό άποψη για καταλογισμό.

4. Ο έλεγχος ενεργείται είτε τακτικώς με βάση τον ετήσιο προγραμματισμό που καταρτίζει η Επιτροπή Προγραμματισμού και Παρακολούθησης Ελέγχων, είτε έκτακτως μετά από αίτηση του αρμόδιου Υπουργού Εσωτερικών, Δημόσιας Διοίκησης και Αποκέντρωσης ή Γενικού Γραμματέα Περιφέρειας.

5. Η Επιτροπή Προγραμματισμού - Παρακολούθησης Ελέγχων αποτελείται από τους αντιπροέδρους του Ελεγκτικού Συνεδρίου που προεδρεύουν των Τμημάτων με ελεγκτικές αρμοδιότητες, προεδρεύεται δε από τον αρχαιότερο αντιπρόεδρο με μόνιμο και ειδική του οποίου συνεδριάζει τακτικώς, στην αρχή κάθε τμήματος ή έκτακτως όταν οι υπηρεσιακές ανάγκες το επιβάλλουν. Κατά τις συνεδριάσεις της Επιτροπής και με εισηγήσεις και Παρακολούθησης Ελέγχων περιστατικά ο αρχαιότε-

ρος Αντεπίτροπος της Επικρατείας και ο Γραμματέας του Συνεδρίου ή οι νόμοι αναπληρωτές τους. Ο Αντεπίτροπος της Επικρατείας εκφέρει τη γνώμη του για κάθε ζήτημα που επιλαμβάνεται η Επιτροπή.

6. Ο έλεγχος των λογαριασμών κάθε Ο.Τ.Α. σχεδιάζεται και προγραμματίζεται κατά τρόπον ώστε να εκτελείται επιτοπώς για μία τουλάχιστον φορά κάθε τρία χρόνια σε όλα τα αντικείμενα της παραγράφου 2.

7. Η Επιτροπή Προγραμματισμού και Παρακολούθησης των Ελέγχων καθορίζει τα αντικείμενα και τους στόχους του ελέγχου, τη χρονική του διάρκεια, τον επίτροπο ή τους επιτρόπους που θα τον ενεργήσουν, τους δικαστικούς ή άλλους υπαλλήλους που θα συνεργαστούν μαζί τους και την ημερομηνία κατά την οποία θα παρουσιαστούν σε αυτήν τα ευρήματα και οι εκθέσεις του ελέγχου για αξιολόγηση. Οι αποφάσεις της Επιτροπής καταχωρούνται σε πρακτικά.

8. Από το οικονομικό έτος 1999 υποβάλλονται ετησίως στο Ελεγκτικό Συνέδριο αντίγραφα των απολογισμών των Ο.Τ.Α. συνοδευόμενα: α) από τις σχετικές επί αυτών εκθέσεις και πράξεις των αρμόδιων οργάνων τους και β) από τα στοιχεία που καθορίζονται με απόφαση της Ολομέλειας του Ελεγκτικού Συνεδρίου, που εκδίδεται σύμφωνα με το άρθρο 24 παρ. 4 του Οργανισμού του (π.δ. 774/1980, ΦΕΚ 189 Α').

Τα απολογιστικά στοιχεία (δικαιολογητικά) φυλάσσονται για λογαριασμό του Ελεγκτικού Συνεδρίου, με ευθύνη των Προϊσταμένων των αρμόδιων υπηρεσιών των Ο.Τ.Α. σε ασφαλές μέρος και δεν μπορούν να καταστραφούν πριν περάσει εξαετία από το τέλος του οικονομικού έτους που αφορούν. Εάν συντρέχει ειδικός λόγος που έχει σχέση με τις ανάγκες του ελέγχου, επιτρέπεται με αιτιολογημένη απόφαση της Ολομέλειας του Ελεγκτικού Συνεδρίου, που εκδίδεται κατά περίπτωση και κοινοποιείται κατά τις κείμενες διατάξεις πριν από τη λήξη της εξαετίας, να χαρακτηρισθούν ως μη ζητητέα ολικά ή μερικά για δύο (2) ακόμη έτη. Κάθε άλλη διάταξη σχετική προς την υποβολή στοιχείων από τους Ο.Τ.Α. στο Ελεγκτικό Συνέδριο καταργείται από το ανωτέρω οικονομικό έτος.

9. Κάθε Ο.Τ.Α., η διαχείριση του οποίου καθίσταται αντικείμενο ελέγχου, υποχρεούται να εξασφαλίζει χωρίς καθυστέρηση στους επιτρόπους ή τους υπαλλήλους του Ελεγκτικού Συνεδρίου που τις διεξάγουν, τη δυνατότητα απρόσκοπτης άσκησης των καθηκόντων τους. Ειδικότερα οφείλουν να εξασφαλίζουν σ' αυτούς άμεση πρόσβαση στα υπηρεσιακά τους αρχεία και στα τηρούμενα διαχειριστικά ή άλλα συναφή βιβλία και στοιχεία και να παρέχουν δια των αρμόδιων οργάνων τους κάθε αναγκαία πληροφορία ή διευκρίνιση. Οι Ο.Τ.Α. που περιλαμβάνονται σε προγραμματισμένους ελέγχους εδοποιούνται σχετικώς με κάθε πρόσφορο μέσο οκτώ (8) ημέρες τουλάχιστον πριν από την έναρξη του ελέγχου. Οι επιτρόποι ή οι υπάλληλοι που ενεργούν τους ελέγχους, έχουν όλα τα δικαιώματα και τις υποχρεώσεις ανακριτικών υπαλλήλων. Οι δημόσιες υπηρεσίες, τα νομικά πρόσωπα δημοσίου ή ιδιωτικού δικαίου, οι δημόσιοι οργανισμοί, τα πιστωτικά ιδρύματα γενικά και τα φυσικά πρόσωπα που κατέχουν έγγραφα, πληροφορίες ή στοιχεία σχετιζόμενα οπωσδήποτε με τα

αντικείμενα του ελέγχου ή με λογαριασμούς ή δραστηριότητες κάθε Ο.Τ.Α., που τελεί υπό έλεγχο, οφείλουν, εάν τους ζητηθεί να τα θέτουν στη διάθεση των αρμόδιων οργάνων του Ελεγκτικού Συνεδρίου.

10. Οι διατάξεις των παραγράφων 1 - 9 του άρθρου αυτού εφαρμόζονται και για τους απολογισμούς των Ο.Τ.Α. προηγούμενων οικονομικών ετών, που κατά τη δημοσίευση του νόμου αυτού, δεν έχουν ακόμη υποβληθεί για έλεγχο στο Ελεγκτικό Συνέδριο.

11. Δέκα από τις υφιστάμενες κενές θέσεις υπαλλήλων κλάδου ΠΕ του Ελεγκτικού Συνεδρίου μετατρέπονται σε θέσεις:

- α) Μία (1) πολιτικού μηχανικού
- β) Μία (1) ηλεκτρολόγου - μηχανολόγου
- γ) Δύο (2) τεχνολόγων πολιτικών μηχανικών
- δ) Έξι (6) οικονομολόγων - λογιστών.

Οι θέσεις αυτές πληρούνται με μετάταξη και μεταφορά θέσεων ισάριθμων υπαλλήλων αντίστοιχων ειδικοτήτων από δημόσιες υπηρεσίες ή Ν.Π.Δ.Δ. ή Ο.Τ.Α. κατόπιν αιτήσεώς τους ή αιτήσεως του Ελεγκτικού Συνεδρίου με κοινή απόφαση του αρμόδιου Υπουργού και του Υπουργού Δικαιοσύνης, μετά από σύμφωνη γνώμη του δικαστικού συμβουλίου του Ελεγκτικού Συνεδρίου.

12. Με όμοιο τρόπο και με την ίδια διαδικασία επιτρέπεται η μετάταξη στο Ελεγκτικό Συνέδριο τακτικών υπαλλήλων Κλάδων ΠΕ και ΤΕ οικονομικής κυρίως κατεύθυνσης, καθώς και κλάδου ΜΕ από δημόσιες υπηρεσίες ή Ν.Π.Δ.Δ. ή Ο.Τ.Α. για πλήρωση ισόβαθμων κενών θέσεων.

13. Έκτακτες υπηρεσιακές ανάγκες που προκύπτουν στο Ελεγκτικό Συνέδριο από την εφαρμογή των διατάξεων των προηγούμενων παραγράφων, επιτρέπεται να καλύπτονται με απόσπαση μέχρι δύο (2) ετών προσωπικού ανάλογων προς τις ανάγκες ειδικοτήτων, από τους φορείς που αναφέρονται στην προηγούμενη παράγραφο, κατά παρέκκλιση των κειμένων διατάξεων, με κοινές αποφάσεις του Υπουργού Δικαιοσύνης και του κατά περίπτωση αρμόδιου Υπουργού και μετά από σύμφωνη γνώμη του αρμόδιου δικαστικού (υπηρεσιακού) συμβουλίου του Ελεγκτικού Συνεδρίου. Η απόσπαση μπορεί να ανανεωθεί μέχρι δύο (2) έτη ακόμη με την ίδια διαδικασία.

14. Οι πιστώσεις για την κάλυψη των υπηρεσιακών αναγκών που προκύπτουν από την εφαρμογή των ανωτέρω διατάξεων (μετακινήσεις εκτός έδρας κ.λπ.) αναγράφονται σε ειδικό Κ.Α.Ε. του προϋπολογισμού του Ελεγκτικού Συνεδρίου.

15. Οι λεπτομέρειες εφαρμογής των διατάξεων των παραγράφων 1 - 8 του άρθρου αυτού ρυθμίζονται με απόφαση της Ολομέλειας του Ελεγκτικού Συνεδρίου, που εκδίδεται κατά τη διαδικασία του άρθρου 24 παρ. 4 του π.δ/τος 774/1980. Κατά τα λοιπά εφαρμόζονται αναλόγως οι περί Ελεγκτικού Συνεδρίου διατάξεις που ισχύουν κάθε φορά.

16. Η Οικονομική Επιθεώρηση του Υπουργείου Οικονομικών δύναται να διενεργεί οικονομικούς και διαχειριστικούς ελέγχους στις διαχειρίσεις των πρωτοβάθμιων Ο.Τ.Α. και των νομικών τους προσώπων δημοσίου δικαίου και μετά από σχετικό αίτημα του Υπουργού Εσωτερικών, Δημόσιας Διοίκησης και Αποκέντρωσης ή του Γενικού Γραμματέα Περιφέρειας.

## Άρθρο 13

## Ειδικό Πρόγραμμα Τοπικής Αυτοδιοίκησης

1. Για την πραγματοποίηση των υποδομών και την υποστήριξη της οργάνωσης και λειτουργίας των δήμων και κοινοτήτων του άρθρου 1, παράγραφοι 1 έως 4, 5 εδάφιο 1Α, 6 έως 18, 19 εδάφιο Α και 20 έως 51 του παρόντος νόμου, καθώς και για την πραγματοποίηση των αναγκών δημόσιων επενδύσεων τοπικής ανάπτυξης, καταρτίζεται ως ειδικό αναπτυξιακό πρόγραμμα του άρθρου 71, παράγραφος 4, του ν. 1622/1986 (ΦΕΚ 92 Α') το Ειδικό Πρόγραμμα Τοπικής Αυτοδιοίκησης (Ε.Π. Τ.Α.).
2. Το Ε.Π.Τ.Α. έχει πενταετή χρονική διάρκεια (1999 - 2002) που μπορεί να παραταθεί σε επτά χρόνια (1999 - 2004) με απόφαση του Υπουργικού Συμβουλίου.
3. Το Ε.Π.Τ.Α. περιέχει:
- α) Το Υποπρόγραμμα 1 για τη χρηματοδότηση των αναγκών ελάχιστων λειτουργικών δαπανών των δήμων και κοινοτήτων της παραγράφου 1 του παρόντος.
  - β) Το Υποπρόγραμμα 2 για τη χρηματοδότηση της εκπόνησης των αναγκών μελετών και της ανάπτυξης συμβουλευτικής υποστήριξης για την εφαρμογή τους, της προμήθειας και εγκατάστασης μηχανολογικού εξοπλισμού και των απαραίτητων προγραμμάτων ενημέρωσης και κατάρτισης, για την οργάνωση και μηχανοργάνωση των δήμων και κοινοτήτων αυτών και την ανάπτυξη του ανθρώπινου δυναμικού τους.
  - γ) Το Υποπρόγραμμα 3 για τη χρηματοδότηση της μελέτης και κατασκευής έργων τεχνικής υποδομής, προστασίας περιβάλλοντος και αναβάθμισης της ποιότητας ζωής για τους δήμους και κοινότητες αυτές, καθώς και λοιπών δημοσίων επενδύσεων τοπικής ανάπτυξης.
  - δ) Το Υποπρόγραμμα 4 για τη χρηματοδότηση της διοικητικής, κοινωνικής, αθλητικής και πολιτιστικής υποδομής και σχετικών προγραμμάτων των δήμων και κοινοτήτων αυτών, καθώς και μηχανολογικού εξοπλισμού και οχημάτων τους.
  - ε) Το Υποπρόγραμμα 5 για τη χρηματοδότηση έργων ανάλογων με τα αναφερόμενα στα ανωτέρω Υποπρογράμματα 2, 3 και 4, που αφορούν αποκλειστικά τους Ο.Τ.Α. του άρθρου 1 παράγραφος 5 εδάφια Γ, 2, 3 και 4 και παράγραφος 19 εδάφιο Γ.
4. Πόροι του Ε.Π.Τ.Α. είναι:
- α) Ποσοστό οκτώ και πενήντα εκατοστών (8,50%) των Κεντρικών Αυτοτελών Πόρων του άρθρου 25 του ν. 1828/1989 (ΦΕΚ 2 Α'), που εγγράφονται στον τακτικό προϋπολογισμό, για τη χρηματοδότηση των Υποπρογραμμάτων 1, 2 και 4.
  - β) Ποσοστό είκοσι εκατοστών (20%) των Κεντρικών Αυτοτελών Πόρων του άρθρου 25 του ν. 1828/1989 (ΦΕΚ 2 Α'), που εγγράφονται στον προϋπολογισμό δημοσίων επενδύσεων (Σ.Α.Τ.Α.), για τη χρηματοδότηση του Υποπρογράμματος 4.
  - γ) Το ποσό του λογαριασμού του άρθρου 67 του ν. 3033/1954 (ΦΕΚ 258 Α') και το ποσό των τόκων των χρηματικών υπολοίπων του άρθρου 232, παράγραφ. 1, του π.δ/τος 410/1995, που διαχειρίζεται το Υπουργείο Εσωτερικών, Δημόσιας Διοίκησης και Αποκέντρωσης, καθώς και όλα τα ποσά των ειδικών λογαριασμών και πόρων του Κρατικού Προϋπολογισμού που διαχειρίζονται

τα Υπουργεία, αυτοτελείς Δημόσιες Υπηρεσίες και Δημόσιοι Οργανισμοί, με τα οποία επιχορηγούνται δήμοι και κοινότητες για τη χρηματοδότηση των Υποπρογραμμάτων 4 και 5.

δ) Ποσοστό ογδόντα εκατοστών (80%) του φόρου των τόκων καταθέσεων του άρθρου 9 παράγρ. 5α του ν. 2503/1997 (ΦΕΚ 107 Α'), για τη χρηματοδότηση των Υποπρογραμμάτων 1, 2 και 4.

ε) Οι πόροι Εθνικών και Περιφερειακών Κοινοτικών Προγραμμάτων και Πρωτοβουλιών που διαχειρίζονται τα Υπουργεία και οι Περιφέρειες, οι οποίοι αφορούν έργα δήμων και κοινοτήτων και λοιπές επενδύσεις τοπικής ανάπτυξης, για τη χρηματοδότηση των Υποπρογραμμάτων 2, 3 και 5.

στ) Οι πόροι των Προγράμματος Δημοσίων Επενδύσεων με τους οποίους χρηματοδοτούνται έργα δήμων και κοινοτήτων, για τη χρηματοδότηση των Υποπρογραμμάτων 3, 4 και 5.

5. Με κοινές αποφάσεις των Υπουργών Εθνικής Οικονομίας, Εσωτερικών, Δημόσιας Διοίκησης και Αποκέντρωσης και του κατά περίπτωση αρμόδιου υπουργού, τα ποσά με τα οποία χρηματοδοτούνται τα Υποπρογράμματα 4 και 5, από 1ης Ιανουαρίου του έτους 1999 εγγράφονται στις Συλλογικές Αποφάσεις Έργων Περιφέρειας (Σ.Α.Ε.Π.). Για το Υποπρόγραμμα 3 εφαρμόζονται οι διατάξεις του άρθρου 4, παράγρ. 2 του ν. 2503/1997 (ΦΕΚ 107 Α').

Για το έτος 1999 γίνεται με απόφαση του Υπουργού Εσωτερικών, Δημόσιας Διοίκησης και Αποκέντρωσης να μεταφέρεται το αναγκαίο ποσό από τους πόρους της παρ. 4 του παρόντος άρθρου στο λογαριασμό του άρθρου 68 του ν. 3033/1954 (ΦΕΚ 258 Α') που τηρείται στο Ταμείο Παρακαταθηκών και Δανείων για την προμήθεια μηχανολογικού εξοπλισμού και οχημάτων του Υποπρογράμματος 4.

6. Για την κατάρτιση, παρακολούθηση, υποστήριξη και διοίκηση της εφαρμογής του Ε. Π. Τ. Α. συγκροτείται Επιτροπή στο Υπουργείο Εσωτερικών, Δημόσιας Διοίκησης και Αποκέντρωσης, με κοινή απόφαση των Υπουργών Εσωτερικών, Δημόσιας Διοίκησης και Αποκέντρωσης, Εθνικής Οικονομίας, Οικονομικών, Περιβάλλοντος, Χωροταξίας και Δημόσιων Έργων και του κατά περίπτωση αρμόδιου Υπουργού, στην οποία συμμετέχουν εκπρόσωποι των Υπουργείων αυτών.

7. Από 1ης Ιανουαρίου του έτους 1999 απαγορεύεται η χρηματοδότηση δήμων και κοινοτήτων με υπουργικές αποφάσεις ή μεκον προγραμματικές συμβάσεις από πόρους ειδικών λογαριασμών, του Κρατικού Προϋπολογισμού και του προγράμματος των δημοσίων επενδύσεων, που δεν εντάσσονται στους Κεντρικούς Αυτοτελείς Πόρους ή στους πόρους του Ε.Π.Τ.Α. της παρ. 4 του παρόντος. Οποιαδήποτε εντολή πληρωμής σε βέρος Κ.Α. στον οποίο, κατά παράβαση του προηγούμενου εδαφίου, έχει εγγραφεί πίστωση, είναι άκυρη και δεν εκτελείται από το δημοτικό ή κοινοτικό ταμείο. Προγραμματικές συμβάσεις που έχουν συναφθεί μέχρι την 14η Οκτωβρίου 1997 μεταξύ Υπουργείων, Ο.Τ.Α. και λοιπών φορέων, εξακολουθούν να ισχύουν και να εφαρμόζονται. Δεν επιτρέπεται τροποποίηση των όρων τους αν αυτή έχει ως περιεχόμενο την αύξηση της χρηματοδότησης προς Ο.Τ.Α.

8. Οι πόροι που χρηματοδοτούν το Υποπρόγραμμα

1 της παραγράφου 3 του παρόντος κατανέμονται στους δήμους και κοινότητες της παραγράφου 1, σύμφωνα με κριτήρια και διαδικασία κατανομής, που καθορίζονται με απόφαση του Υπουργού Εσωτερικών, Δημόσιας Διοίκησης και Αποκέντρωσης, ύστερα από πρόταση της Κεντρικής Ένωσης Δήμων και Κοινοτήτων Ελλάδος.

Το υπόλοιπο ποσοστό είκοσι εκατοστών (20%) της παραγράφου 4δ' του παρόντος κατανέμεται στους Ο.Τ.Α. του άρθρου 1 παράγραφος 5 εδάφια 1Γ, 2, 3 και 4 και παράγραφος 19 εδάφιο Γ, κατά τις διατάξεις του άρθρου 25, παράγραφος 5 του ν. 1828/1989 (ΦΕΚ 2 Α').

9. Με απόφαση του Υπουργού Εσωτερικών, Δημόσιας Διοίκησης και Αποκέντρωσης μετά από εισήγηση της Επιτροπής της παρ. 6 του παρόντος άρθρου και της Κ.Ε.Δ.Κ.Ε. ρυθμίζονται τα της κατάρτισης και εφαρμογής του Ε.Π.Τ.Α. ιδίως δε τα σχετικά με το αναλυτικό περιεχόμενό του, τη διαδικασία καταγραφής των αναγκών των δήμων και κοινοτήτων και των σχετικών προτάσεων των φορέων της Τοπικής Αυτοδιοίκησης, τους όρους και τη διαδικασία ένταξης έργων στο Ε.Π.Τ.Α. και πραγματοποίησης των έργων αυτών και κάθε αναγκαία λεπτομέρεια για την εφαρμογή των διατάξεων του άρθρου αυτού.

10. Η παράγραφος 5 του άρθρου 25 του ν. 1828/1989 (ΦΕΚ 2 Α') αντικαθίσταται ως εξής:

“5. Με κοινή απόφαση των Υπουργών Εσωτερικών, Δημόσιας Διοίκησης και Αποκέντρωσης, Εθνικής Οικονομίας και Οικονομικών, που εκδίδεται ύστερα από πρόταση της Κ.Ε.Δ.Κ.Ε. καθορίζονται τα κριτήρια και η διαδικασία κατανομής των εσόδων που εγγράφονται στον προϋπολογισμό δημοσίων επενδύσεων και στον τακτικό προϋπολογισμό.

Ως κριτήρια κατανομής λαμβάνονται υπόψη ιδίως:

α) το μήκος των δικτύων ύδρευσης και αποχέτευσης,  
β) το μήκος και η βατότητα του οδικού δικτύου,  
γ) ο ορεινός, πεδινός ή νησιώτικος χαρακτήρας του Ο.Τ.Α.,

δ) το επίπεδο των κοινωνικών εξυπηρετήσεων,

ε) η δυνατότητα άντλησης τοπικών πόρων,

στ) το πληθυσμιακό μέγεθος, οι πληθυσμιακές δικαιωσεις ανά εποχές και η δημογραφική τάση,

ζ) οι κλιματολογικές συνθήκες και ο αριθμός των σχολικών αιθουσών,

η) οι περιβαλλοντικές συνθήκες.

Οι διατάξεις της παραγράφου αυτής ισχύουν από 1.1.1999.”

Η παράγραφος 6 του ίδιου άρθρου καταργείται και οι λοιπές παράγραφοι αναριθμούνται.

11. Ο.Τ.Α., που προήλθαν από συνένωση κατά τις διατάξεις των νόμων 1416/1984 και 1622/1986 και στους οποίους δεν επέρχεται μεταβολή με το άρθρο 1 του παρόντος, εξακολουθούν να λαμβάνουν τα οικονομικά κίνητρα που προβλέπονται από τις διατάξεις των νόμων αυτών.

Τα οικονομικά κίνητρα, που δικαιούνται κατά το προηγούμενο εδάφιο συνενωθέντες Ο.Τ.Α., οι οποίοι όμως καταργούνται λόγω συνένωσής τους σε νέο δήμο κατά το άρθρο 1 του παρόντος, αποδίδονται στο νέο δήμο και διατίθενται για την εκτέλεση έργων και εφαρμογή προγραμμάτων στην εδαφική περιφέρεια του καταργούμενου Ο.Τ.Α.. Οι διατάξεις της παραγράφου αυτής εφαρμόζονται μέχρι το τέλος του έτους 2002 και τα

ποσά των οικονομικών κινήτρων καταβάλλονται από το Ε.Π.Τ.Α..

#### Άρθρο 14

**Προϋπολογισμός των νέων Ο.Τ.Α. και οικονομική διαχείριση των δήμων και κοινοτήτων των οποίων η λειτουργία λήγει την 31η Δεκεμβρίου 1998 - Δάνεια**

1. Οι δήμοι που συσταίνονται με τον παρόντα νόμο υποχρεούνται να καταρτίσουν τον προϋπολογισμό τους και να φροντίσουν για τον κατά νόμο έλεγχο του, σύμφωνα με τις διατάξεις του άρθρου 222 του π.δ/τος 410/1995 μέχρι την 28η Φεβρουαρίου 1999. Στον προϋπολογισμό του νέου δήμου εγγράφονται υποχρεωτικά όλες οι υποχρεώσεις και οι απαιτήσεις των καταργούμενων δήμων ή κοινοτήτων.

Μέχρι την κατάρτιση και ψήφιση του προϋπολογισμού του νέου δήμου και πάντως όχι αργότερα από την ανωτέρω προθεσμία οι προϋπολογισμοί των Ο.Τ.Α. που καταργούνται, εκτελούνται ως προϋπολογισμοί του νέου δήμου κατ' εφαρμογή του άρθρου 216 του π.δ/τος 410/1995.

Μετά την πάροδο της ανωτέρω προθεσμίας απαγορεύεται να γίνει οποιαδήποτε δαπάνη με βάση τους προϋπολογισμούς των καταργούμενων Ο.Τ.Α..

Ο δήμαρχος εκδίδει τα οικεία χρηματικά εντάλματα σε βάρος των πιστώσεων του προϋπολογισμού του τέως δήμου ή της κοινότητας που αφορούν οι δαπάνες.

Τα εντάλματα πληρωμής δαπανών των ανωτέρω προϋπολογισμών και τα δικαιολογητικά τους φέρουν τον τίτλο Δήμος ή Κοινότητα .....

Προϋπολογισμός τέως Δήμου ή Κοινότητας .....

Οι απολογισμοί των κοινοτήτων που καταργούνται, έτους 1998 ή παλαιότερων ετών υποβάλλονται στο Ελεγκτικό Συνέδριο από το νέο δήμο σύμφωνα με τις διατάξεις του άρθρου 225 του π.δ/τος 410/1995.

Η παρούσα παράγραφος ισχύει ανάλογα και για τις κοινότητες που συσταίνονται με τον παρόντα νόμο.

2. Από την έναρξη της λειτουργίας των νέων δήμων και κοινοτήτων που συσταίνονται με τον παρόντα νόμο έως την οριστική εναρμόνιση των ορίων αρμοδιότητας των Δ.Ο.Υ. με τα όρια των νέων Ο.Τ.Α., αρμόδια για το νέο δήμο ή κοινότητα είναι η Δ.Ο.Υ. που ήταν αρμόδια για τον πρώην Ο.Τ.Α. του οποίου οικισμός ορίζεται ως έδρα του νέου δήμου ή κοινότητας.

3. Οι σχετικές με τη δωρεά και την εκποίηση ακινήτων αποφάσεις των δημοτικών ή κοινοτικών συμβουλίων των Ο.Τ.Α., των οποίων η λειτουργία λήγει την 31η Δεκεμβρίου 1998, λαμβάνονται με την ειδική πλειοψηφία των δύο τρίτων του συνόλου των μελών κατά παρέκκλιση των διατάξεων της παρ. 1 του άρθρου 246 και της παρ. 1 του άρθρου 248 του π.δ/τος 410/1995.

4. Συμφωνίες ή συμβάσεις για την εκμίσθωση δημοτικών ή κοινοτικών ακινήτων ή τη μίσθωση ακινήτων από Ο.Τ.Α., σύμφωνα με τα άρθρα 253 και 254 του π.δ/τος 410/1995, που συνάπτονται μετά την έναρξη ισχύος του παρόντος νόμου από δήμους ή κοινότητες των οποίων η λειτουργία λήγει την 31η Δεκεμβρίου 1998 δεν μπορούν να έχουν διάρκεια μεγαλύτερη των δύο (2) ετών.

5. Για τις οφειλές από δάνεια του άρθρου 67 του ν.δ. 3033/1954 εφαρμόζονται οι διατάξεις του άρθρου 12 παράγραφος 9 του ν. 1416/1984.

6. Για τον υπολογισμό των κατά το άρθρο 173 του π.δ/τος 410/1995 εξόδων παράστασης των αιρετών οργάνων των νέων Ο.Τ.Α., λαμβάνεται υπόψη το σύνολο των πραγματοποιηθέντων τακτικών εσόδων των συνενωθέντων Ο.Τ.Α..

#### ΚΕΦΑΛΑΙΟ Δ' ΜΕΤΑΒΟΛΕΣ ΣΤΟ ΔΗΜΟΤΙΚΟ ΚΑΙ ΚΟΙΝΟΤΙΚΟ ΚΩΔΙΚΑ

##### Άρθρο 15

##### Δημοτικός και Κοινοτικός Κώδικας - Γενικά

1. Οι παράγραφοι 4 του άρθρου 2, 3 έως 14 του άρθρου 4, 1 του άρθρου 10 και 3, 4 και 5 του άρθρου 42 του π.δ/τος 410/1995 καταργούνται από 1.1.1999.

2. Το άρθρο 12 του π.δ/τος 410/1995 αντικαθίσταται ως εξής:

##### Άρθρο 12

##### Ονομασία και μετονομασία συνοικιών, οδών - πλατειών

Η ονομασία συνοικιών, οδών και πλατειών γίνεται με απόφαση του δημοτικού ή κοινοτικού συμβουλίου, η οποία λαμβάνεται ύστερα από γνώμη του οικείου τοπικού συμβουλίου ή παρέδρου και σύμφωνη γνώμη επιτροπής στην οποία συμμετέχουν: ο προϊστάμενος της Διεύθυνσης Αυτοδιοίκησης και Αποκεντρώσης ή της Διεύθυνσης Τοπικής Αυτοδιοίκησης και Διοίκησης του νομού ή της νομαρχίας, ως πρόεδρος, δύο εκπρόσωποι της τοπικής ένωσης δήμων και κοινοτήτων που ορίζονται με τους αναπληρωτές τους από τη διοικούσα επιτροπή της και δύο καθηγητές φιλόλογοι ή καθηγητές της ιστορίας της δευτεροβάθμιας εκπαίδευσης, οι οποίοι ορίζονται, μαζί με τους αναπληρωτές τους, από το Γενικό Γραμματέα της Περιφέρειας. Η μετονομασία επιτρέπεται, για εξαιρετικούς λόγους και γίνεται με τον ίδιο τρόπο.

3. Οι παράγραφοι 2 και 3 του άρθρου 22 του π.δ/τος 410/1995 αριθμούνται 5 και 6 αντίστοιχα και προστίθενται παρ. 2, 3 και 4 ως εξής:

2. Στους δήμους και κοινότητες που προέρχονται από συνένωση καταργηθέντων δήμων και κοινοτήτων τηρείται το δημοτολόγιο των καταργηθέντων έως την κατάργηση ενιαίου δημοτολογίου, σύμφωνα με το άρθρο 12 του π.δ/τος 497/1991 (ΦΕΚ 180 Α'), η οποία πρέπει να έχει συντελεστεί εντός ενός έτους από την εγκατάσταση των αρχών του νέου δήμου ή κοινότητας. Η προθεσμία αυτή μπορεί να παραταθεί με απόφαση του Γενικού Γραμματέα της Περιφέρειας έως έξι (6) ακόμη μήνες, ανάλογα με τον πληθυσμό του νέου δήμου ή κοινότητας.

3. Στην περίπτωση της προηγούμενης παραγράφου τα σχετικά με τη δημοτικότητα έγγραφα εκδίδονται στο όνομα του νέου δήμου ή κοινότητας και μνημονεύεται και το όνομα του δημοτικού ή του κοινοτικού διαμερίσματος στο οποίο ανήκει ο δήμος.

Μετά τον καταρτισμό του ενιαίου δημοτολογίου πρέπει να μνημονεύεται στα σχετικά με τη δημοτικότητα έγ-

γραφα η καταγωγή του δήμου από το δήμο ή την κοινότητα που καταργήθηκε.

4. Κατά ανάλογο με τις παρ. 2 και 3 τρόπο, και σύμφωνα με την παράγρ. 2 του άρθρου 25 του ν. 2119/1993 (ΦΕΚ 23 Α') εντός της ίδιας προθεσμίας καταρτίζεται το Μητρώο Αρρένων του νέου δήμου ή κοινότητας.

4. Το τρίτο εδάφιο της παρ. 1 του άρθρου 31 του π.δ/τος 410/1995 αντικαθίσταται ως εξής:

Οι άδειες συμμετοχής επαγγελματιών στο παζάρι χορηγούνται με απόφαση της δημομαρχιακής επιτροπής ή του κοινοτικού συμβουλίου.

5. Στο τέλος της παρ. 1 του άρθρου 37 του π.δ/τος 410/1995 προστίθενται τα εξής:

- Την έκδοση των δημοτικών κανονιστικών διατάξεων εισηγείται στο Δημοτικό Συμβούλιο η Δημομαρχιακή Επιτροπή. Η εισηγησή της δημοσιοποιείται με κάθε πρόσφορο μέσο προ της υποβολής της στο Δ.Σ. και τάσσεται προθεσμία εντός της οποίας κάθε ενδιαφερόμενος φορέας ή κάτοικος του δήμου μπορεί να διατυπώσει εγγράφως τις παρατηρήσεις και προτάσεις του.

Οι αποφάσεις της παραγράφου αυτής λαμβάνονται με την απόλυτη πλειοψηφία του συνόλου των μελών του δημοτικού συμβουλίου. Εάν η κανονιστική διάταξη αφορά αποκλειστικά την περιφέρεια ενός δημοτικού διαμερίσματος ή συνοικισμού, η δημομαρχιακή επιτροπή διαμορφώνει την εισηγησή της μετά από γνώμη του οικείου Τοπικού Συμβουλίου.

6. Το δεύτερο εδάφιο της παραγράφου 3 του άρθρου 64 του π.δ/τος 410/1995 αντικαθίσταται ως εξής:

Στους δήμους ο εκλογέας μπορεί να εκφράσει την προτίμησή του υπέρ ενός ή υπέρ δύο υποψηφίων πλην των Δήμων Αθηναίων, Θεσσαλονίκης και Πειραιώς, στους οποίους ο εκλογέας μπορεί να εκφράσει την προτίμησή του υπέρ ενός, υπέρ δύο ή υπέρ τριών υποψηφίων.

7. Η παράγραφος 1 του άρθρου 111 του π.δ/τος 410/1995 αντικαθίσταται ως εξής:

Η δημομαρχιακή επιτροπή αποτελείται από το δήμαρχο ή τον αντιδήμαρχο που έχει ορίσει ο δήμαρχος ως πρόεδρο και από δύο μέλη, αν το συμβούλιο έχει έως και δεκαπέντε μέλη, τέσσερα μέλη, αν το συμβούλιο έχει έως και τριάντα ένα μέλη, καθώς και στους δήμους που είναι πρωτεύουσες νομών και έχουν πληθυσμό μέχρι δέκα χιλιάδες κατοίκους, και έξι μέλη, αν το συμβούλιο έχει πάνω από τριάντα ένα μέλη.

8. Το πληθυσμιακό όριο των πέντε χιλιάδων (5.000) και άνω κατοίκων του δεύτερου εδαφίου της παραγράφου 1 του άρθρου 115 του π.δ/τος 410/1995 μεώνεται από 1.1.1999 σε δύο χιλιάδες (2.000) κατοίκους και άνω. Από την ίδια ημερομηνία στους δήμους που είναι πρωτεύουσες Νομών και έχουν πληθυσμό μέχρι δέκα χιλιάδες (10.000) κατοίκους ορίζονται δύο αντιδήμαρχοι.

9. Στην παρ. 2 του άρθρου 115 του π.δ/τος 410/1995 προστίθενται τα εξής:

Το δημοτικό συμβούλιο μπορεί με απόφασή του, η οποία εκδίδεται ύστερα από αιτιολογημένη πρόταση του δημάρχου, να ανακαλεί τον αντιδήμαρχο αν αυτός ασκεί πλημμελώς τα καθήκοντά του.

10. Το άρθρο 116 του π.δ/τος 410/1995 αντικαθίσταται ως εξής:

Άρθρο 116  
Εξουσιοδότηση υπογραφών

Ο δήμαρχος μπορεί, με απόφασή του, να αναθέτει την υπογραφή ορισμένων εγγράφων και πιστοποιητικών, σε δημοτικό σύμβουλο ή στον πρόεδρο του συμβουλίου δημοτικού διαμερίσματος ή στον πρόεδρο τοπικού συμβουλίου ή στον πάρεδρο ή σε προϊστάμενο δημοτικής υπηρεσίας ή σε άλλο μόνιμο υπάλληλο του δήμου.

11. Στην παράγραφο 1 του άρθρου 245 του π.δ/τος 410/1995, προστίθενται τα εξής:

“Στους Ο.Τ.Α., που προκύπτουν από συνένωση άλλων Ο.Τ.Α., το κτηματολόγιο αποτελείται από το σύνολο των κτηματολογίων των καταργηθέντων δήμων και κοινοτήτων τα οποία αποτελούν τμήματα του ενιαίου κτηματολογίου αυτών.”

12. Στην παρ. 3 του άρθρου 245 του π.δ/τος 410/1995 προστίθενται τα εξής:

“Όταν πρόκειται για την καταχώριση στο κτηματολόγιο ακινήτου που ευρίσκεται στην εδαφική περιφέρεια δημοτικού ή κοινοτικού διαμερίσματος, στην επιτροπή μετέχει ένα μέλος του δημοτικού ή κοινοτικού συμβουλίου και ο πρόεδρος του οικείου τοπικού συμβουλίου ή ο οικείος πάρεδρος.”

13. Στην παρ. 1 του άρθρου 246 του π.δ/τος 410/1995 προστίθενται τα εξής:

“Η ως άνω απόφαση λαμβάνεται ύστερα από γνώμη του οικείου τοπικού συμβουλίου ή παρέδρου. Ο τελευταίος έχει δικαίωμα ψήφου κατά τη λήψη της απόφασης του δημοτικού ή κοινοτικού συμβουλίου.”

14. Στο τέλος της παρ. 6 του άρθρου 248 του π.δ/τος 410/1995 προστίθεται εδάφιο ως εξής:

“Στους Ο.Τ.Α. που λειτουργούν τοπικά συμβούλια και πάρεδροι στην επιτροπή μετέχει ως δεύτερος δημοτικός σύμβουλος ο πρόεδρος του οικείου τοπικού συμβουλίου ή ο οικείος πάρεδρος.”

15. Η παράγραφος 4 του άρθρου 249 του π.δ/τος 410/1995 αντικαθίσταται ως εξής:

“4. Αν εφαρμοσθούν οποιαδήποτε προγράμματα αποκατάστασης αστέγων σε δήμους και κοινότητες που προήλθαν από συνένωση Ο.Τ.Α., οι κάτοικοι των δημοτικών ή κοινοτικών διαμερισμάτων έχουν δικαίωμα προτίμησης στα προγράμματα αυτά, εφόσον εφαρμόζονται στην περιφέρειά τους.”

16. Στην παρ. 1 του άρθρου 250 του π.δ/τος 410/1995 προστίθενται τα εξής:

“Αν οι παραπάνω εκτάσεις ευρίσκονται εξ ολοκλήρου σε ένα δημοτικό ή κοινοτικό διαμέρισμα, η ανωτέρω απόφαση λαμβάνεται ύστερα από γνώμη του οικείου τοπικού συμβουλίου ή παρέδρου, ο οποίος στη λήψη της απόφασης έχει και δικαίωμα ψήφου.”

17. Μετά την παρ. 2 του άρθρου 265 του π.δ/τος 410/1995 προστίθεται παρ. 3 και οι παρ. 3 και 4 του άρθρου αυτού αριθμούνται ως 4 και 5:

“3. Τα τοπικά συμβούλια και οι πάρεδροι οφείλουν τρεις (3) τουλάχιστον μήνες πριν από την έναρξη του οικονομικού έτους να υποβάλουν στο δημοτικό ή κοινοτικό συμβούλιο σχέδιο τεχνικού προγράμματος, το οποίο να περιλαμβάνει ιεραρχημένα τα εκτελεστή έργα για το δημοτικό ή κοινοτικό διαμέρισμά τους.”

18. Δεν επιτρέπεται η συμμετοχή δήμων ή κοινοτήτων στο μετοχικό κεφάλαιο ποδοσφαιρικών ανωνύμων εται-

ρειών (Π.Α.Ε.). Συμμετοχές οργανισμών τοπικής αυτοδιοίκησης στο μετοχικό κεφάλαιο Π.Α.Ε., που έγιναν με την αγορά αριθμού μετοχών μέχρι τη δημοσίευση του νόμου αυτού, θεωρούνται έγκυρες και ισχυρές.

Σε όσες περιπτώσεις η συμμετοχή Ο.Τ.Α. στο μετοχικό κεφάλαιο Π.Α.Ε. έχει εκδηλωθεί με την αγορά της πλειοψηφίας του μετοχικού κεφαλαίου, η συμμετοχή αυτή είναι έγκυρη και ισχυρή, ο δε Ο.Τ.Α. έχει τη δυνατότητα να ασκήσει τα δικαιώματά του, σε περίπτωση αύξησής του μετοχικού κεφαλαίου της αντιστοίχης Π.Α.Ε..

Οι διατάξεις της παραγράφου αυτής εφαρμόζονται και για τις Νομαρχιακές Αυτοδιοικήσεις, καθώς και για τις επιχειρήσεις των πρωτοβάθμιων Ο.Τ.Α. και των Νομαρχιακών Αυτοδιοικήσεων.

19. Στους δήμους που συστάθηκαν με το άρθρο 1 του παρόντος νόμου, που προέρχονται από συνένωση δέκα και πλέον Ο.Τ.Α. και έχουν πληθυσμό πάνω από πέντε χιλιάδες (5.000) κατοίκους, μπορεί να ορίζεται ένας επιπλέον αντιδήμαρχος πέραν εκείνων που προβλέπονται στο άρθρο 115 παρ. 1 του π.δ/τος 410/1995, όπως αυτό ισχύει κάθε φορά.

Άρθρο 16

Ιδρύματα - Λοιπά Ν.Π.Δ.Δ. - Σύνδεσμοι Ο.Τ.Α. -  
Επιχειρήσεις Ο.Τ.Α. που συνενώνονται -  
Κατάργηση Συμβουλών Περιφέρειας

1. Οι παράγραφοι 1 και 2 του άρθρου 202 του π.δ/τος 410/1995 αντικαθίστανται ως εξής:

“1. Οι Ο.Τ.Α. που προκύπτουν από συνένωση άλλων Ο.Τ.Α. υπεισέρχονται αυτοδικαίως από την έναρξη της λειτουργίας τους, σε όλα τα δικαιώματα και τις υποχρεώσεις των δήμων ή κοινοτήτων που καταργούνται με τη συνένωση ως προς τα δημοτικά ή κοινοτικά ιδρύματα του άρθρου 190, που έχουν συσταθεί από τους συνενομένους Ο.Τ.Α..

2. Τα ανωτέρω δημοτικά ή κοινοτικά ιδρύματα περιέρχονται αυτοδικαίως στο νέο Ο.Τ.Α. από την έναρξη της λειτουργίας του.”

2. Οι παράγραφοι 1 και 2 του άρθρου 204 του π.δ/τος 410/1995 αντικαθίστανται ως εξής:

“1. Οι Ο.Τ.Α. που προκύπτουν από συνένωση υπεισέρχονται αυτοδικαίως από την έναρξη της λειτουργίας τους, σε όλα τα δικαιώματα και τις υποχρεώσεις των δήμων ή κοινοτήτων που καταργούνται με τη συνένωση ως προς τα λοιπά δημοτικά και κοινοτικά νομικά πρόσωπα του άρθρου 203 που έχουν συσταθεί από τους συνενομένους Ο.Τ.Α..

2. Τα λοιπά δημοτικά και κοινοτικά νομικά πρόσωπα του άρθρου 203 που έχουν συσταθεί από δήμο ή κοινότητα, που καταργείται με τη συνένωση περιέρχονται αυτοδικαίως στο νέο Ο.Τ.Α. από την έναρξη της λειτουργίας του.”

3. Το άρθρο 213 του π.δ/τος 410/1995 αντικαθίσταται ως εξής:

Άρθρο 213

Σύνδεσμοι Ο.Τ.Α. που συνενώνονται

1. Στην περίπτωση που οι δήμοι ή κοινότητες που συνενώνονται και αποτελούν ένα νέο Ο.Τ.Α. συστα-

5. Για τις οφειλές από δάνεια του άρθρου 67 του ν.δ. 3033/1954 εφαρμόζονται οι διατάξεις του άρθρου 12 παράγραφος 9 του ν. 1416/1984.

6. Για τον υπολογισμό των κατά το άρθρο 173 του π.δ/τος 410/1995 εξόδων παράστασης των αρετών οργάνων των νέων Ο.Τ.Α., λαμβάνεται υπόψη το σύνολο των πραγματοποιηθέντων τακτικών εσόδων των συνευθύντων Ο.Τ.Α..

#### ΚΕΦΑΛΑΙΟ Δ' ΜΕΤΑΒΟΛΕΣ ΣΤΟ ΔΗΜΟΤΙΚΟ ΚΑΙ ΚΟΙΝΟΤΙΚΟ ΚΩΔΙΚΑ

##### Άρθρο 15

##### Δημοτικός και Κοινοτικός Κώδικας - Γενικά

1. Οι παραγράφοι 4 του άρθρου 2, 3 έως 14 του άρθρου 4, 1 του άρθρου 10 και 3, 4 και 5 του άρθρου 42 του π.δ/τος 410/1995 καταργούνται από 1.1.1999.

2. Το άρθρο 12 του π.δ/τος 410/1995 αντικαθίσταται ως εξής:

##### Άρθρο 12

##### Ονομασία και μετονομασία συνοικιών, οδών - πλατειών

Η ονομασία συνοικιών, οδών και πλατειών γίνεται με απόφαση του δημοτικού ή κοινοτικού συμβουλίου, η οποία λαμβάνεται ύστερα από γνώμη του οικείου τοπικού συμβουλίου ή παρέδρου και σύμφωνη γνώμη επιτροπής στην οποία συμμετέχουν: ο προϊστάμενος της Διεύθυνσης Αυτοδιοίκησης και Αποκέντρωσης ή της Διεύθυνσης Τοπικής Αυτοδιοίκησης και Διοίκησης του νομού ή της νομαρχίας, ως πρόεδρος, δύο εκπρόσωποι της τοπικής ένωσης δήμων και κοινοτήτων που ορίζονται με τους αναπληρωτές τους από τη διοικούσα επιτροπή της και δύο καθηγητές φιλόλογοι ή καθηγητές της ιστορίας της δευτεροβάθμιας εκπαίδευσης, οι οποίοι ορίζονται, μαζί με τους αναπληρωτές τους, από το Γενικό Γραμματέα της Περιφέρειας. Η μετονομασία επιτρέπεται, για εξαιρετικούς λόγους και γίνεται με τον ίδιο τρόπο.

3. Οι παραγράφοι 2 και 3 του άρθρου 22 του π.δ/τος 410/1995 αριθμούνται 5 και 6 αντίστοιχα και προστίθενται παρ. 2, 3 και 4 ως εξής:

2. Στους δήμους και κοινότητες που προέρχονται από συνένωση καταργηθέντων δήμων και κοινοτήτων τηρείται το δημοτολόγιο των καταργηθέντων έως την κατάρτιση ενιαίου δημοτολογίου, σύμφωνα με το άρθρο 12 του π.δ/τος 497/1991 (ΦΕΚ 180 Α'), η οποία πρέπει να έχει συντελεστεί εντός ενός έτους από την εγκατάσταση των αρχών του νέου δήμου ή κοινότητας. Η προθεσμία αυτή μπορεί να παραταθεί με απόφαση του Γενικού Γραμματέα της Περιφέρειας έως έξι (6) ακόμη μήνες, ανάλογα με τον πληθυσμό του νέου δήμου ή κοινότητας.

3. Στην περίπτωση της προηγούμενης παραγράφου τα σχετικά με τη δημοτικότητα έγγραφα εκδίδονται στο όνομα του νέου δήμου ή κοινότητας και μνημονεύεται και το όνομα του δημοτικού ή του κοινοτικού διαμερίσματος στο οποίο ανήκει ο δημότης.

Μετά τον καταρτισμό του ενιαίου δημοτολογίου πρέπει να μνημονεύεται στα σχετικά με τη δημοτικότητα έγ-

γραφα η καταγωγή του δημότη από το δήμο ή την κοινότητα που καταργήθηκε.

4. Κατά ανάλογο με τις παρ. 2 και 3 τρόπο, και σύμφωνα με την παράγρ. 2 του άρθρου 25 του ν. 2119/1993 (ΦΕΚ 23 Α') εντός της ίδιας προθεσμίας καταρτίζεται το Μητρώο Αρρένων του νέου δήμου ή κοινότητας.

4. Το τρίτο εδάφιο της παρ. 1 του άρθρου 31 του π.δ/τος 410/1995 αντικαθίσταται ως εξής:

Οι άδειες συμμετοχής επαγγελματιών στο παζαρι χορηγούνται με απόφαση της δημορχιακής επιτροπής ή του κοινοτικού συμβουλίου.

5. Στο τέλος της παρ. 1 του άρθρου 37 του π.δ/τος 410/1995 προστίθενται τα εξής:

Την έκδοση των δημοτικών κανονιστικών διατάξεων εισηγείται στο Δημοτικό Συμβούλιο η Δημορχιακή Επιτροπή. Η εισήγησή της δημοσιοποιείται με κάθε πρόσφορο μέσο προ της υποβολής της στο Δ.Σ. και τάσσεται προθεσμία εντός της οποίας κάθε ενδιαφερόμενος φορέας ή κάτοικος του δήμου μπορεί να διατυπώσει εγγράφως τις παρατηρήσεις και προτάσεις του.

Οι αποφάσεις της παραγράφου αυτής λαμβάνονται με την απόλυτη πλειοψηφία του συνόλου των μελών του δημοτικού συμβουλίου. Εάν η κανονιστική διάταξη αφορά αποκλειστικά την περιφέρεια ενός δημοτικού διαμερίσματος ή συνοικισμού, η δημορχιακή επιτροπή διαμορφώνει την εισήγησή της μετά από γνώμη του οικείου Τοπικού Συμβουλίου.

6. Το δεύτερο εδάφιο της παραγράφου 3 του άρθρου 64 του π.δ/τος 410/1995 αντικαθίσταται ως εξής:

Στους δήμους ο εκλογέας μπορεί να εκφράσει την προτίμησή του υπέρ ενός ή υπέρ δύο υποψηφίων πλην των Δημίων Αθηναίων, Θεσσαλονίκης και Πειραιώς, στους οποίους ο εκλογέας μπορεί να εκφράσει την προτίμησή του υπέρ ενός, υπέρ δύο ή υπέρ τριών υποψηφίων.

7. Η παράγραφος 1 του άρθρου 111 του π.δ/τος 410/1995 αντικαθίσταται ως εξής:

Η δημορχιακή επιτροπή αποτελείται από το δήμαρχο ή τον αντιδήμαρχο που έχει ορίσει ο δήμαρχος ως πρόεδρο και από δύο μέλη, αν το συμβούλιο έχει έως και δεκαπέντε μέλη, τέσσερα μέλη, αν το συμβούλιο έχει έως και τριάντα ένα μέλη, καθώς και στους δήμους που είναι πρωτεύουσες νομών και έχουν πληθυσμό μέχρι δέκα χιλιάδες κατοίκους, και έξι μέλη, αν το συμβούλιο έχει πάνω από τριάντα ένα μέλη.

8. Το πληθυσμιακό όριο των πέντε χιλιάδων (5.000) και άνω κατοίκων του δευτέρου εδαφίου της παραγράφου 1 του άρθρου 115 του π.δ/τος 410/1995 μειώνεται από 1.1.1999 σε δύο χιλιάδες (2.000) κατοίκους και άνω. Από την ίδια ημερομηνία στους δήμους που είναι πρωτεύουσες Νομών και έχουν πληθυσμό μέχρι δέκα χιλιάδες (10.000) κατοίκους ορίζονται δύο αντιδήμαρχοι.

9. Στην παρ. 2 του άρθρου 115 του π.δ/τος 410/1995 προστίθενται τα εξής:

Το δημοτικό συμβούλιο μπορεί με απόφασή του, η οποία εκδίδεται ύστερα από αιτιολογημένη πρόταση του δημάρχου, να ανακαλεί τον αντιδήμαρχο αν αυτός ασκεί πλημμελώς τα καθήκοντά του.

10. Το άρθρο 116 του π.δ/τος 410/1995 αντικαθίσταται ως εξής:

θλητικών προγραμμάτων και τη συντήρηση και λειτουργία των αντίστοιχων εγκαταστάσεων.

- Την παροχή υπηρεσιών και προστασίας στους ηλικιωμένους κατοίκους της περιοχής του, στο πλαίσιο της κοινωνικής πολιτικής του δήμου.

- Την παροχή υπηρεσιών για την τουριστική αξιοποίηση και προβολή του δημοτικού διαμερίσματος.

Στην απόφαση του δημοτικού συμβουλίου αναφέρεται υποχρεωτικά και λεπτομερώς ο τρόπος και οι όροι άσκησης των αναπθέμενων αρμοδιοτήτων. Το δημοτικό συμβούλιο μπορεί επίσης να αναθέτει αρμοδιότητες του και σε όποιον άλλο τομέα κρίνει σκόπιμο με κριτήριο την εξυπηρέτηση των κατοίκων, την αποτελεσματικότητα και την οικονομία. Οι αποφάσεις της παραγράφου αυτής ταυχοκαλύπτονται στο δημοτικό κατάστημα κατά τα οριζόμενα στο άρθρο 96 παρ. 6 του π.δ/τος 410/1995.

3. Αν, για οποιονδήποτε λόγο, το τοπικό συμβούλιο δεν ασκεί τις παραπάνω αρμοδιότητες, τότε τις ασκεί ο δήμος με τα κατά περίπτωση αρμόδια όργανα.

4. Το τοπικό συμβούλιο έχει τις ακόλουθες ειδικές αρμοδιότητες:

α. Ο πρόεδρος του ή και μέλη του συμμετέχουν στη διάθεση κληροδοτήματος στην οποία, αντίστοιχα προβλέπεται σύμφωνα με την πράξη σύστασής του η συμμετοχή του δημάρχου του καταργούμενου δήμου ή προέδρου της καταργούμενης κοινότητας, δημοτικών ή κοινοτικών συμβουλίων. Στην περίπτωση που το κληροδοτήμα αποτελεί κεφάλαιο αυτοτελούς διαχείρισης τις πράξεις διαχείρισης εκδίδει η δημομαρχιακή επιτροπή μετά από σύμφωνη γνώμη του τοπικού συμβουλίου.

Η αποδοχή κληροδοτήματος, κληρονομιάς ή δωρεάς, η οποία διατίθεται ρητά και αποκλειστικά για δημοτικό διαμέρισμα, γίνεται από τη δημομαρχιακή επιτροπή μετά από σύμφωνη γνώμη του οικείου τοπικού συμβουλίου.

β. Διατυπώνει σύμφωνη γνώμη στο δημοτικό συμβούλιο για τον τρόπο διάθεσης των βοσκήσιμων εκτάσεων που βρίσκονται στην περιφέρεια του δημοτικού διαμερίσματος.

γ. Διατυπώνει σύμφωνη γνώμη για την εκμίσθωση χωρίς δημοπρασία δασικών εκτάσεων, που βρίσκονται στην περιφέρεια του δημοτικού διαμερίσματος, κατά τις διατάξεις του άρθρου 257 του π.δ/τος 410/1995.

δ. Εκφέρει γνώμη για την αξιοποίηση, ανταλλαγή, δωρεά, εκποίηση περιουσιακών στοιχείων που ανήκουν στον καταργηθέντα Ο.Τ.Α. ή προσαρτηθέντα συνοικισμό.

5. Αποφάσεις των οργάνων του δήμου, που αναφέρονται σε δραστηριότητες και ενέργειες οι οποίες αφορούν στη διατήρηση του χαρακτήρα παραδοσιακού οικισμού, λαμβάνονται μετά από γνώμη του οικείου τοπικού συμβουλίου.

6. Ο πρόεδρος του τοπικού συμβουλίου:

- Συγκαλεί και εκπροσωπεί το τοπικό συμβούλιο.

- Υπογράφει βεβαιώσεις, πιστοποιητικά και άλλα έγγραφα για τα οποία τον έχει εξουσιοδοτήσει ο δήμαρχος με απόφασή του.

- Ενημερώνει το δήμαρχο και τα άλλα αρμόδια όργανα του δήμου για τα προβλήματα του δημοτικού διαμερίσματος και συνεργάζεται με αυτά και τις αρμόδιες υπηρεσίες για την επίλυσή τους.

- Ασκεί όσες αρμοδιότητες του μεταβιβάζει ο δήμαρχος ή το δημοτικό συμβούλιο με απόφασή τους που δημοσιεύεται σε μία τουλάχιστον ημερησια ή, αν δεν

υπάρχει, εβδομαδιαία εφημερίδα της πρωτεύουσας. Αν ο πρόεδρος του τοπικού συμβουλίου αναπληρωτής του απουσιάζουν ή κωλύονται αρμοδιότητες τις ασκεί ο δήμαρχος.

- Εκτελεί τις αποφάσεις του τοπικού συμβουλίου.

- Ενεργεί πληρωμές με σύσταση πάγιας λής κατά τις σχετικές διατάξεις του π.δ/τος

7. Οι συνεδριάσεις του τοπικού συμβουλίου δημόσιες. Το συμβούλιο έχει απαρτία, όταν είναι περισσότερα μέλη του. Τα τριμελή συνεδρίαση στην παρουσία όλων των μελών τους.

8. Ο πρόεδρος καλεί το συμβούλιο σε διευθύνει τη συζήτηση, φροντίζει με κάθε μέτρο για την τάξη στη συνεδρίαση και διατάζει να αποβληθεί από το ακροατήριο κάποιος που διαταράσσει τη συνεδρίαση.

9. Το συμβούλιο αποφασίζει με την απόψη των παρόντων, αν δεν υπάρχει άποψη να οριστεί διαφορετικά. Σε περίπτωση επικρατεί η ψήφος του προέδρου. Απόλυτη των παρόντων είναι ο ακέραιος αριθμός αμέσως μεγαλύτερος από το ένα δεύτερο των μελών του.

10. Τα καθήκοντα του γραμματέα του ασκεί υπάλληλος του δήμου που ορίζεται από ή σύμβουλος που ορίζεται από τον πρόεδρο συμβουλίου.

11. Στη συνεδρίαση του συμβουλίου τηρούνται σε ειδικό βιβλίο αριθμημένο και μοναδικά από τον πρόεδρο ή σε φύλλα χάρτου αριθμημένα από τον ίδιο. Στο τέλος των πρακτικών αυτά βιβλιοδετούνται με ευθύνη του και του γραμματέα.

Στα πρακτικά καταχωρούνται από τον πρόεδρο ή τον γραμματέα και οι απόψεις της μειοψηφίας.

12. Τα δημοτικά συμβούλια λειτουργούν και με ελλιπή σύνθεση και στις περιπτώσεις οποιονδήποτε λόγο δεν υπάρχουν πρόεδροι συμβουλίων.

13. Όπου από τις διατάξεις του παρόντος προβλέπεται η διατύπωση πρότασης ή γνώμη τοπικά συμβούλια, αυτή υποβάλλεται εντός αναπροθεσμίας δεκαπέντε (15) ημερών από την ημερομηνία του ερωτήματος, μετά την πάροδο της οποίας τα αρμόδια όργανα αποφασίζουν και χωρίς αιτιολογία.

14. Ειδικά για τους προέδρους των τριμελών συμβουλίων (δημαρχιακούς παρέδρους) εκτελούνται ανάλογα και οι διατάξεις του άρθρου 8 1, 3 β' και γ, 4, 8 έως και 13.

#### Άρθρο 7

#### Πάρεδρος

#### Εκλογή - Θητεία - Εγκατάσταση Εκλογικό σύστημα

1. Τα κοινοτικά διαμερίσματα ασχέτως εκπροσωπεί στη νέα κοινότητα ο παρεδρος κοινοτικά διαμερίσματα της έδρας της νέας δεν εκλέγεται παρεδρος.

2. Ο παρεδρος εκλέγεται κάθε τέσσερα ίδια ημέρα που εκλέγεται το κοινοτικό συμβούλιο και με τις ίδιες



χουν όλοι τους ή μερικοί από αυτούς σε σύνδεσμο Ο.Τ.Α., ο σύνδεσμος αυτός καταργείται αυτοδικαίως από την έναρξη λειτουργίας του νέου δήμου ή κοινότητας. Την εκτέλεση του σκοπού για τον οποίο είχε συσταθεί ο σύνδεσμος αναλαμβάνει αυτοδικαίως και συνεχίζει ο νέος δήμος ή κοινότητα, ο οποίος υπεισέρχεται σε όλα τα δικαιώματα και τις υποχρεώσεις του συνδέσμου ως καθολικός διάδοχος. Το προσωπικό και η περιουσία του συνδέσμου περιέρχονται αυτοδικαίως στο νέο Ο.Τ.Α. από την έναρξη της λειτουργίας του.

2. Οι Ο.Τ.Α. που προκύπτουν από συνένωση υπεισέρχονται αυτοδικαίως, από την έναρξη της λειτουργίας τους, σε όλα τα δικαιώματα και τις υποχρεώσεις των δήμων ή κοινοτήτων που καταργούνται με τη συνένωση και συμμετέχουν στους συνδέσμους κάθε κατηγορίας που μετείχαν οι καταργηθέντες.

Αν οι εισφορές προς το σύνδεσμο των δήμων και κοινοτήτων που καταργούνται έχουν καθοριστεί ανάλογα με τον πληθυσμό κάθε δήμου ή κοινότητας μέλους του συνδέσμου, οι νέοι Ο.Τ.Α. εισφέρουν στο σύνδεσμο ποσό ανάλογο με τον πληθυσμό των δήμων ή κοινοτήτων που καταργούνται και οι οποίοι ήταν μέλη του συνδέσμου. Οι δήμοι και οι κοινότητες, μέλη του συνδέσμου, που δεν ενωθήκαν εξακολούθουν να εισφέρουν τα ποσά τα οποία εισέφεραν.

Αν οι εισφορές προς το σύνδεσμο των δήμων και κοινοτήτων που καταργούνται με τη συνένωση, έχουν καθοριστεί με εφάπαξ εισφορά, οι νέοι Ο.Τ.Α. εισφέρουν στο σύνδεσμο τα ποσά που έχουν καθοριστεί για κάθε δήμο ή κοινότητα με τη συνένωση των οποίων συνιστάται ο νέος Ο.Τ.Α.. Τα ίδια ποσά που εισέφεραν εξακολούθουν να εισφέρουν και οι δήμοι ή κοινότητες μέλη του συνδέσμου που δεν καταργήθηκαν.

Αν οι εισφορές προς το σύνδεσμο των δήμων και κοινοτήτων που καταργούνται έχουν καθοριστεί σε ποσοστά επί των τακτικών ετήσιων εσόδων καθενός από αυτούς τους δήμους και τις κοινότητες, η εισφορά των νέων Ο.Τ.Α. προς το σύνδεσμο καθορίζεται με αποφάσεις των δημοτικών και κοινοτικών συμβουλίων των νέων Ο.Τ.Α., καθώς και των Ο.Τ.Α. μελών του συνδέσμου που δεν καταργήθηκαν.

3. Όσα ορίζονται στην ανωτέρω παράγραφο 2 εφαρμόζονται αναλογα για κάθε σύνδεσμο οποιασδήποτε κατηγορίας στον οποίο συμμετέχουν δήμοι και κοινότητες οι οποίοι καταργούνται και συνενώνονται σε περισσότερους από ένα νέους Ο.Τ.Α..

4. Με απόφαση του Υπουργού Εσωτερικών, Δημόσιας Διοίκησης και Αποκέντρωσης ρυθμίζεται κάθε αναγκαία λεπτομέρεια για την εφαρμογή του άρθρου αυτού.

4 Το άρθρο 292 του π.δ/τος 410 / 1995 αντικαθίσταται ως εξής:

#### Άρθρο 292

##### Επιχειρήσεις Ο.Τ.Α. που συνενώνονται

1. Οι Ο.Τ.Α. που προκύπτουν από συνένωση άλλων Ο.Τ.Α. υπεισέρχονται αυτοδικαίως από την έναρξη της λειτουργίας τους, σε όλα τα δικαιώματα και τις υποχρεώσεις των δήμων ή κοινοτήτων που καταργούνται με τη συνένωση ως προς:

α. Τις αιγιές δημοτικές ή κοινοτικές επιχειρήσεις του άρθρου 277 που έχουν συσταθεί από καθένα από

τους συνενομένους Ο.Τ.Α.. Οι επιχειρήσεις αυτές περιέρχονται αυτοδικαίως στο νέο Ο.Τ.Α..

β. Τις επιχειρήσεις ύδρευσης και αποχέτευσης (Δ.Ε.Υ.Α.) του ν. 1069/1980 που έχουν συσταθεί από καθένα από τους συνενομένους Ο.Τ.Α..

Οι επιχειρήσεις αυτές περιέρχονται αυτοδικαίως στο νέο Ο.Τ.Α..

γ. Τις διαδημοτικές ή διακοινοτικές επιχειρήσεις του άρθρου 285 στις οποίες συμμετέχουν ορισμένοι ή όλοι οι Ο.Τ.Α. που συνενώνονται σε ένα δήμο ή κοινότητα.

Οι επιχειρήσεις αυτές περιέρχονται αυτοδικαίως στο νέο Ο.Τ.Α..

δ. Τις διαδημοτικές ή διακοινοτικές επιχειρήσεις του άρθρου 285 στις οποίες συμμετέχουν οι καταργούμενοι Ο.Τ.Α. κατά το ποσοστό συμμετοχής τους στο κεφάλαιο της επιχείρησης.

Στις επιχειρήσεις αυτές συμμετέχει αυτοδικαίως κάθε νέος Ο.Τ.Α. κατά το άθροισμα των ποσοστών συμμετοχής στο κεφάλαιο της επιχείρησης των καταργούμενων Ο.Τ.Α..

Αν στις επιχειρήσεις αυτές συμμετέχουν και Ο.Τ.Α. που δεν καταργούνται, οι επιχειρήσεις αυτές εξακολουθούν να ανήκουν και στους εν λόγω Ο.Τ.Α. κατά το ποσοστό συμμετοχής καθενός από αυτούς στο κεφάλαιο της επιχείρησης.

ε. Τις λοιπές επιχειρήσεις στις οποίες συμμετέχουν οι καταργούμενοι Ο.Τ.Α. κατά το ποσοστό συμμετοχής τους στο κεφάλαιο της επιχείρησης.

Στις επιχειρήσεις αυτές συμμετέχει αυτοδικαίως κάθε νέος Ο.Τ.Α. κατά το άθροισμα των ποσοστών συμμετοχής στο κεφάλαιο της επιχείρησης των καταργούμενων Ο.Τ.Α..

2. Με απόφαση του Υπουργού Εσωτερικών, Δημόσιας Διοίκησης και Αποκέντρωσης ρυθμίζεται κάθε αναγκαία λεπτομέρεια για την εφαρμογή του άρθρου αυτού.

5. Το οικείο τοπικό συμβούλιο ή ο πάρεδρος κοινοτικού διαμερισματος προτείνει στο δημοτικό ή κοινοτικό συμβούλιο μέχρι δέκα (10) άτομα για το διορισμό μελών διοικητικού συμβουλίου αιγιούς δημοτικής ή κοινοτικής επιχείρησης του άρθρου 278 του π.δ/τος 410/1995 ή δημοτικού ή κοινοτικού νομικού προσώπου δημοσίου δικαίου ή ιδρύματος που είχε συσταθεί μέχρι τη δημοσίευση του παρόντος από τους συνενομένους κατά το άρθρο 1 δήμους και κοινότητες.

Το δημοτικό ή κοινοτικό συμβούλιο υποχρεούται να διορίσει στο διοικητικό συμβούλιο των ανωτέρω νομικών προσώπων τουλάχιστον το πενήντα τοις εκατό (50%) συν ένα των μελών του από τον πίνακα των προτεινομένων προσώπων.

Αν κατά τον υπολογισμό του ποσοστού αυτού ο αριθμός που προκύπτει δεν είναι ακέραιος, στρογγυλοποιείται στην επόμενη ακέραιη μονάδα. Αν δεν υποβληθεί η πρόταση του πρώτου εδαφίου ή ο αριθμός των προτεινομένων υπολείπεται του πενήντα τοις εκατό (50%) συν ένα του συνόλου των μελών του διοικητικού συμβουλίου, το δημοτικό ή κοινοτικό συμβούλιο προβαίνει στη συμπλήρωση των μελών του διοικητικού συμβουλίου χωρίς την τήρηση του ποσοστού αυτού.

Για τον υπολογισμό του ανωτέρω ποσοστού το τυχόν προκύπτον κλάσμα δεν λαμβάνεται υπόψη.

Αν η αιγιή δημοτική ή κοινοτική επιχείρηση του άρθρου 278 του π.δ/τος 410/1995 ή το δημοτικό ή

προγραμμάτων και συντήρηση και λειτουργία των αντίστοιχων εγκαταστάσεων.

- Παροχή υπηρεσιών και προστασία στους ηλικιωμένους κατοίκους της περιοχής του, στο πλαίσιο της κοινωνικής πολιτικής της κοινότητας.

- Παροχή υπηρεσιών για την τουριστική αξιοποίηση και προβολή του κοινοτικού διαμερισματος.

- Διόθεση βοοειδών εκτάσεων που βρίσκονται στην περιφέρεια του κοινοτικού διαμερισματος.

3. Ο πρόεδρος έχει τα ακόλουθα ειδικά καθήκοντα:

α. Συμμετέχει στη διοίκηση κληροδοτήματος στην οποία προβλέπεται σύμφωνα με την πράξη σύστασής του η συμμετοχή του προέδρου ή συμβούλων της καταργούμενης κοινότητας. Στην περίπτωση που το κληροδοτήμα αποτελεί κεφάλαιο αυτοτελούς διαχείρισης, τις πράξεις διαχείρισης εκδίδει το κοινοτικό συμβούλιο μετά από γνώμη του προέδρου.

Η αποδοχή κληροδοτήματος, κληρονομιάς ή δωρεάς, η οποία διατίθεται ρητά και αποκλειστικά για την κοινότητα που καταργήθηκε ή το συννοικισμό που προσαρτήθηκε, γίνεται από το κοινοτικό συμβούλιο μετά από σύμφωνη γνώμη του προέδρου.

β. Ψηφίζει στο κοινοτικό συμβούλιο για θέματα που αναφέρονται στην εκμετάλλευση δασών και γενικά των δασικών εκτάσεων που ανήκαν στην ιδιοκτησία του καταργούμενου Ο.Τ.Α. ή συννοικισμού που προσαρτήθηκε, σύμφωνα με την παράγραφο 2 του άρθρου 257 του π.δ/τος 410/1995.

γ. Συμμετέχει στο διοικητικό συμβούλιο της λειτουργούσας πριν από την ισχύ του παρόντος νόμου κοινοτικής επιχείρησης, που εκμεταλλεύεται ιαματικές πηγές. Η επιβολή τέλους για τη χρήση των ιαματικών πηγών γίνεται από το κοινοτικό συμβούλιο με συμμετοχή του προέδρου, ο οποίος έχει και δικαίωμα ψήφου.

4. Δικαίωμα ψήφου στις συνεδριάσεις του κοινοτικού συμβουλίου έχουν οι πρόεδροι για όλα τα θέματα που συζητούνται και που αφορούν το κοινοτικό διαμέρισμα στο οποίο έχουν εκλεγεί.

5. Ο πρόεδρος ενεργεί πληρωμής με σύσταση πάγιας προκαταβολής κατά τις σχετικές διατάξεις του π.δ/τος 410/1995.

6. Το αξίωμα του προέδρου είναι τιμητικό και άμισθο.

7. Ο πρόεδρος λαμβάνει έξοδα κινήσεως και αποζημίωση για τη συμμετοχή του σε συνεδριάσεις του κοινοτικού συμβουλίου, που καθορίζονται με κοινή απόφαση των Υπουργών Εσωτερικών, Δημόσιας Διοίκησης και Αποκέντρωσης και Οικονομικών.

8. Οι πρόεδροι έχουν υποχρέωση να μετέχουν σε όλες τις συνεδριάσεις του κοινοτικού συμβουλίου και όλων των επιτροπών, στις οποίες τους έχει τυχόν ορίσει το συμβούλιο και να επιτελούν τα λοιπά καθήκοντά τους, όπως προβλέπει ο νόμος.

Επίσης, έχουν υποχρέωση, μέσα στα πλαίσια των ικανοτήτων τους, να εκτελούν με επιμέλεια κάθε εργασία που τους ανατίθεται νόμιμα από το κοινοτικό συμβούλιο.

9. Αν ένας πρόεδρος εθευμεί να μην εκτελεί τις υποχρεώσεις του για διάστημα που υπερβαίνει τις τριάντα ημέρες πρέπει να έχει τη σύμφωνη γνώμη του κοινοτικού συμβουλίου.

10. Αν ένας πρόεδρος δεν εκτελεί τις υποχρεώσεις του για διάστημα που υπερβαίνει τους έξι μήνες, χωρίς

τη σύμφωνη γνώμη του κοινοτικού συμβουλίου, κηρύσσεται έκπτωτος με εφαρμογή των διαδικασιών που καθορίζονται στα άρθρα 184 και 185 του π.δ/τος 410/1995 και καλείται αναπληρωματικός του ίδιου συνδυασμού.

11. Στα πρακτικά συνεδριάσεων των κοινοτικών συμβουλίων γίνεται ειδική μνεία περί της προσκλήσεως των προέδρων και της παρουσίας ή της απουσίας τους.

12. Στις αποφάσεις των κοινοτικών συμβουλίων γίνεται ειδική μνεία περί του αριθμού των προέδρων που είναι παρόντες και ψηφίζουν όταν πρόκειται για θέματα για τα οποία έχουν δικαίωμα ψήφου.

13. Αν δεν κληθούν οι πρόεδροι στις συνεδριάσεις των συμβουλίων, για τα θέματα που τους αφορούν και στα οποία έχουν δικαίωμα ψήφου, η συγκεκριμένη απόφαση του κοινοτικού συμβουλίου είναι άκυρη.

14. Τα άρθρα 158 έως και 162 του π.δ/τος 410/1995 καταργούνται.

Τα άρθρα 157, 163 έως και 168 του π.δ/τος 410/1995 καταργούνται από 1.1.1999.

#### Άρθρο 9

Τοπικά συμβούλια και πρόεδροι σε πρώην Ο.Τ.Α.

Οι διατάξεις του παρόντος νόμου για τα δημοτικά ή κοινοτικά διαμερίσματα, τα Τοπικά Συμβούλια και τους προέδρους εφαρμόζονται ανάλογα και στους πρώην δήμους και κοινότητες που είχαν καταργηθεί λόγω συνενώσεώς τους, σύμφωνα με τις διατάξεις των νόμων 1416/1984 (ΦΕΚ 18 Α') και 1622/1986 (ΦΕΚ 92 Α').

#### Άρθρο 10

Λαϊκή συνέλευση

Ο πρόεδρος του τοπικού συμβουλίου ή ο πρόεδρος με προκήρυξη του, που τοιχοκολλάται πριν από οκτώ τουλάχιστον ημέρες, καλεί τους κατοίκους του δημοτικού ή κοινοτικού διαμερισματος έως την τελευταία Κυριακή του Σεπτεμβρίου κάθε χρόνο σε κατάλληλο χώρο και ώρα, σε συνέλευση. Σε αυτήν καλείται υποχρεωτικά ο δήμαρχος ή ο πρόεδρος κοινότητας και τα μέλη του δημοτικού ή κοινοτικού συμβουλίου. Στη συνέλευση συζητούνται όλα τα θέματα που αφορούν το δημοτικό ή κοινοτικό διαμέρισμα και εκδίδονται ψηφίσματα με την πλειοψηφία των παρόντων. Εκτός από την τακτική συνέλευση ο πρόεδρος του συμβουλίου ή ο πρόεδρος έχει δικαίωμα να καλέσει δύο ακόμα έκτακτες συνελεύσεις. Η σύγκληση γίνεται με τον ίδιο τρόπο που καλείται η τακτική συνέλευση.

Ο πρόεδρος του τοπικού συμβουλίου ή ο πρόεδρος μεταφέρει εγγράφως τα ψηφίσματα της συνέλευσης στο δήμαρχο, στον πρόεδρο του δημοτικού συμβουλίου ή στον πρόεδρο της κοινότητας.

#### Άρθρο 11

Διοικητική εξυπηρέτηση των πολιτών

1. Η διοικητική εξυπηρέτηση των κατοίκων γίνεται από το προσωπικό των αρμόδιων υπηρεσιών του δήμου, οι οποίες μπορεί να εγκαθίστανται στα δημοτικά διαμερίσματα, σύμφωνα με τις διατάξεις του παρόντος νόμου, του ισχύοντος κάθε φορά δημοτικού και κοινο-

ληπτικών επιχειρήσεων ή τον υποβιβασμό των τάξεων των πτυχίων αυτών ή την αποφυγή δημοπράτησης.  
Τα αρμόδια όργανα που ενεργούν κατά παράβαση των ανωτέρω διατάξεων, ανεξάρτητα από τυχόν άλλες πειθαρχικές ή ποινικές παραβάσεις, δίκωνται πειθαρχικά και ποινικά για παράβαση καθήκοντος.

## ΚΕΦΑΛΑΙΟ Ε' ΜΕΤΑΒΑΤΙΚΕΣ - ΤΕΛΙΚΕΣ ΚΑΙ ΑΛΛΕΣ ΔΙΑΤΑΞΕΙΣ

### Άρθρο 18 Προσωπικό Ο.Τ.Α.

1. Το προσωπικό των δήμων και κοινοτήτων, που συνενώνονται κατά το άρθρο 1, καθίσταται αυτοδικαίως προσωπικό του νέου Ο.Τ.Α. που προκύπτει από τη συνένωση και διέπεται από τις διατάξεις του πρώτου και του τρίτου μέρους (βιβλίου) του ν. 1188/1981 (ΦΕΚ 204 Α'), ανάλογα με την εργασιακή σχέση που κατέχει.

Γρος τούτο μέσα σε ένα (1) μήνα από την εγκατάσταση των αιρετών αρχών των νέων Ο.Τ.Α. εκδίδεται διαπιστωτική πράξη του δημάρχου ή προέδρου της κοινότητας, με την οποία διαπιστώνεται το ανωτέρω προσωπικό ως προσωπικό του νέου Ο.Τ.Α. με την ίδια σχέση εργασίας που κατέχει.

2. Εντός τεσσάρων (4) μηνών από την ημερομηνία ανάληψης των καθηκόντων των νέων Δημοτικών και Κοινοτικών Αρχών (εγκατάστασης), καταρτίζονται οι Οργανισμοί Εσωτερικής Υπηρεσίας (Ο.Ε.Υ.) των νέων Ο.Τ.Α., που εγκρίνονται από το Γενικό Γραμματέα της Περιφέρειας και δημοσιεύονται στην Εφημερίδα της Κυβερνήσεως.

3. Για τη σύσταση θέσεων προσωπικού, λαμβάνονται οποσδήποτε υπόψη, ο αριθμός του προερχόμενου από τη συνένωση προσωπικού, η εδαφική έκταση του Ο.Τ.Α. που προήλθε από τη συνένωση, ο πληθυσμός του, η γεωγραφική του θέση, τα προσδοκώμενα έσοδά του, η έκταση του οδικού, ηλεκτρικού, υδρευτικού και αποχετευτικού δικτύου του, οι περιβαλλοντικές του υποχρεώσεις, ο αριθμός των δημοτικών διαμερισμάτων, καθώς και κάθε άλλος παράγοντας που επηρεάζει την αναπτυξιακή και λειτουργική δραστηριότητά του.

4. Οι θέσεις του Ο.Ε.Υ. καταλαμβάνονται από προσωπικό της παραγράφου 1, σύμφωνα με τα τυπικά και ουσιαστικά του προσόντα. Το προσωπικό αυτό εξελίσσεται: μισθολογικά και βαθμολογικά κατά τις διατάξεις του πρώτου μέρους (βιβλίου) του ν. 1188/1981, όπως ισχύει.

Ειδικά οι περιορισμένης διαβάθμισης υπάλληλοι των καταργούμενων κοινοτήτων που υπάγονταν στο δεύτερο μέρος (βιβλίο) του ν. 1188/1981 εξελίσσονται περαιτέρω κατά τρία μισθολογικά κλιμάκια. Με κοινή απόφαση των Υπουργών Εσωτερικών, Δημόσιας Διοίκησης και Αποκέντρωσης και Οικονομικών καθορίζεται περαιτέρω μισθολογική εξέλιξή τους κλιμακωτά μέχρι και το καταληπτικό κλιμάκιο.

Το προσωπικό της παραγράφου 1, που υπάγεται στο Α μέρος (βιβλίο) του ν. 1188/1981, κατατάσσεται στις οργανικές θέσεις του Ο.Ε.Υ. του νέου Ο.Τ.Α. και το προσωπικό που υπάγεται στο Β' μέρος (περιορισμένης διαβάθμισης) κατατάσσεται στις υπελοπικές οργανικές θέσεις του Ο.Ε.Υ. του νέου Ο.Τ.Α. ύστερα από γνω-

μοδότηση του αρμόδιου υπηρεσιακού συμβουλίου.

Το υπόλοιπο προσωπικό του Β' μέρους κατατάσσεται σε προσωρινές προσωπαγείς θέσεις, που συσταίνονται αυτοδικαίως στον Ο.Ε.Υ. του νέου Ο.Τ.Α. και καταργούνται κατά την αποχώρηση του υπαλλήλου.

Για την κατάταξη σε οργανικές ή προσωπαγείς θέσεις το Υπηρεσιακό Συμβούλιο λαμβάνει υπόψη ως κριτήρια επιλογής τις υπηρεσιακές ανάγκες, τα χρόνια υπηρεσίας, την ηλικία, τον τόπο κατοικίας, την οικογενειακή κατάσταση κ.λπ.

Το προσωπικό της παραγράφου 1 δύναται μέσα σε έξι (6) μήνες από την έγκριση των Ο.Ε.Υ. των νέων Ο.Τ.Α. να υποβάλει αίτηση μετάταξης σε άλλο Ο.Τ.Α. ή Νομαρχιακές Αυτοδιοικήσεις ή Περιφέρειες ή Νομικά Πρόσωπα Δημοσίου Δικαίου.

Η απόφαση της μετάταξης εκδίδεται από το Γενικό Γραμματέα της Περιφέρειας μετά από συμφωνη γνώμη του αρμόδιου προς διορισμό οργάνου του Ο.Τ.Α. και του φορέα υποδοχής και δημοσιεύεται στην Εφημερίδα της Κυβερνήσεως.

Αν ο μετατασσομενος υπάλληλος κατεχει οργανική θέση, τη θέση του αυτή καταλαμβάνει αυτός που έχει καταταγεί σε προσωρινή προσωπαγή θέση του αυτού κλάδου και με τη σειρά εγγραφής στην Εφημερίδα της Κυβερνήσεως.

Παρερχομένης της προθεσμίας των έξι (6) μηνών το προσωπικό του νέου Ο.Τ.Α., που έχει καταταγεί σε προσωρινές προσωπαγείς θέσεις, μετατάσσεται υποχρεωτικά με απόφαση του Γενικού Γραμματέα της Περιφέρειας, που εκδίδεται ύστερα από συμφωνη γνώμη του αρμόδιου προς διορισμό οργάνου του Ο.Τ.Α. και του φορέα υποδοχής. Η μετάταξη γίνεται σε άλλον Ο.Τ.Α. ή Νομαρχιακή Αυτοδιοίκηση ή δημόσια υπηρεσία ή υπηρεσία της Περιφέρειας ή νομικό πρόσωπο δημοσίου δικαίου εντός του νομού. Η απόφαση αυτή δημοσιεύεται στην Εφημερίδα της Κυβερνήσεως.

Το προσωπικό αυτό διατηρεί το ίδιο ασφαλιστικό και συνταξιοδοτικό καθεστώς που είχε πριν τη μετάταξή του.

5. Οι περιορισμένης διαβάθμισης υπάλληλοι των κοινοτήτων εξελίσσονται σύμφωνα με τα αναφερόμενα στην παραγραφο 4 αυτού του άρθρου. Οι αποδοχές των υπαλλήλων των καταργούμενων κοινοτήτων που ήταν ειδικής περιορισμένης διαβάθμισης εξακολουθούν να καταβάλλονται, σύμφωνα με τις διατάξεις των άρθρων 312, 313 και 314 του ανωτέρω νομού, όπως ισχύουν κάθε φορά.

6. Η προβλεπόμενη από τις διατάξεις του άρθρου 54 παρ. 4 του ν. 1943/1991 (ΦΕΚ 50 Α') ειδική επιτροπή αξιολόγησης για τους υπαλλήλους των Ο.Τ.Α. πρώτης βαθμίδας και των νομαρχιακών αυτοδιοικήσεων συγκροτείται με απόφαση του Γενικού Γραμματέα Περιφέρειας.

Η επιτροπή αυτή αποτελείται από τα μέλη του Υπηρεσιακού Συμβουλίου που λειτουργεί: α) σε κάθε νομό ή νομαρχία για τους υπαλλήλους των Ο.Τ.Α. πρώτου βαθμού κάθε νομού ή νομαρχίας β) σε κάθε νομαρχιακή αυτοδιοίκηση ή νομαρχιακό διαμερισμό ή κεντρική υπηρεσία ενιαίας νομαρχιακής αυτοδιοίκησης για τους υπαλλήλους τους και από έναν (1) υπάλληλο της Περιφέρειας του κλάδου ΠΕ Διοικητικού.

Η ανωτέρω επιτροπή κρίνει, με εκθέσεις αξιολογητικής ουσιαστικών προσόντων, εφόσον βαθμολογούνται με

ένα ή περισσότερα κριτήρια αξιολόγησης με 9 ή 10 ή με 4 και κάτω, σύμφωνα με τα οριζόμενα στο π.δ. 318/1992 "Αξιολόγηση των ουσιαστικών προσόντων του προσωπικού των δημοσίων υπηρεσιών πλην των εκπαιδευτικών λειτουργών πρωτοβάθμιας και δευτεροβάθμιας εκπαίδευσης - και των νομικών προσώπων δημοσίου δικαίου" (ΦΕΚ 161 Α/25. 9. 1992).

Τα ανωτέρω ισχύουν αναλόγως και για τους Δήμους Αθηναίων, Παιραϊώς και Θεσσαλονίκης στους οποίους λειτουργεί ίδιο Υπηρεσιακό Συμβούλιο, καθώς και για τους υπαλλήλους των Ο.Τ.Α. πρώτης βαθμίδας της περιφέρειας της νομαρχίας Αθηνών όπου λειτουργούν τρία (3) υπηρεσιακά συμβούλια.

7. Στο άρθρο 83 του ν. 1943/1991 (ΦΕΚ 50 Α') και μετά τη φράση "ΔΕ35 δενδροανθοκηπουρών - δενδροκόμων - κηπουρών - ανθοκόμων" προστίθεται η φράση "του κλάδου ΔΕ2 εποπών καθαριότητας, καθώς και του κλάδου ΔΕ32 μαγειρών".

8. Κενές ή κενούμενες οργανικές θέσεις μόνιμου προσωπικού των υπηρεσιών ανταποδοτικού χαρακτήρα των Ο.Τ.Α. πρώτης βαθμίδας καλύπτονται με προσωπικό που προσλαμβάνεται χωρίς την έγκριση της επιτροπής της παρ. 2 του άρθρου 2 της Π.Υ.Σ. 236/1994. Η πρόσληψη του προσωπικού αυτού γίνεται σύμφωνα με τις διατάξεις του ν. 2190/1994.

9. Στην παράγραφο 12 του άρθρου 18 του ν. 2503/1997 (ΦΕΚ 107 Α'): α) η φράση "οι δήμοι, οι κοινότητες και τα συμβούλια περιοχής" αντικαθίσταται με τη φράση "Οι Ο.Τ.Α. πρώτης βαθμίδας" και β) στο τέλος της παραγράφου αυτής προστίθενται τα εξής: "Στην περίπτωση που κάποιο δημοτικό ή κοινοτικό ίδρυμα ή νομικό πρόσωπο δημοσίου δικαίου στερείται Ο.Ε.Υ., ο αριθμός των απασχολούμενων καθορίζεται με απόφαση του Δ.Σ. αυτού που λαμβάνεται πριν από την έναρξη κάθε νέου έτους."

#### Άρθρο 19 Κατάργηση επαρχιών

1. Οι επαρχίες ως μονάδες της διοικητικής διαίρεσης της χώρας καταργούνται από 1ης Ιανουαρίου 1999.

Η κατάργηση των επαρχιών δεν επιφέρει συνέπειες στην κατανομή, διάρθρωση και λειτουργία των δημοσίων υπηρεσιών, των υπηρεσιών της νομαρχιακής αυτοδιοίκησης και των υπηρεσιών των νομικών προσώπων δημοσίου και ιδιωτικού δικαίου του δημοσίου τομέα.

2. Η παράγραφος 1 του άρθρου 23 του π.δ/τος 30/1996 αντικαθίσταται ως εξής:

"1. Κάθε συνδυασμός περιλαμβάνει έναν υποψήφιο Νομάρχη και υποψήφιους για μέλη του νομαρχιακού συμβουλίου. Ο αριθμός των υποψηφίων συμβούλων πρέπει να είναι τουλάχιστον ίσος με τον αριθμό των μελών του νομαρχιακού συμβουλίου. Ο αριθμός αυτός μπορεί να αυξηθεί κατά τριάντα τοις εκατό (30%) το πολύ. Το κλάσμα που προκύπτει στρογγυλοποιείται στην αμέσως μεγαλύτερη μονάδα. Κάθε συνδυασμός περιλαμβάνει έναν τουλάχιστον υποψήφιο από κάθε νησιωτική πρώην επαρχία κατά την έννοια του μεθεπόμενου εδαφίου. Υποψήφιος της πρώην επαρχίας μπορεί να είναι μόνο δημότης εκλογέας δήμου ή κοινότητας αυτής της πρώην επαρχίας.

Νησιωτική πρώην επαρχία, για την εφαρμογή των εκλογικών διατάξεων του παρόντος προεδρικού διατάγματος, είναι η πρώην επαρχία που η εδαφική περιφέρειά της αποτελείται από ένα ή περισσότερα νησιά ενός νομού στα οποία δεν περιλαμβάνονται τα νησιά Κέρκυρα, Λευκάδα, Ζάκυνθος, Σύρος, Χίος, Σάμος και Ρόδος."

3. Το πρώτο εδάφιο της παραγράφου 1 του άρθρου 29 του π.δ/τος 30/1996 αντικαθίσταται ως εξής:

"Στο επάνω μέρος του ψηφοδελτίου σημειώνεται το έμβλημα και το όνομα του συνδυασμού που έχουν δηλωθεί και κάτω από αυτά το επώνυμο, το όνομα και το πατρώνυμο του υποψηφίου νομάρχη και στη συνέχεια το επώνυμο, το όνομα και το πατρώνυμο των υποψηφίων συμβούλων με αλφαβητική σειρά και η νησιωτική πρώην επαρχία ή το επαρχείο για την οποία ή το οποίο είναι υποψήφιος."

4. Το άρθρο 34 του π.δ/τος 30/1996 αντικαθίσταται ως εξής:

"Εκπροσώπηση νησιωτικών πρώην επαρχιών

Κάθε νησιωτική πρώην επαρχία εκπροσωπείται στο νομαρχιακό συμβούλιο με έναν τουλάχιστον σύμβουλο. Σε περίπτωση που σύμφωνα με την ανωτέρω κατανομή εδρών, ορισμένες νησιωτικές πρώην επαρχίες δεν εκπροσωπούνται στο νομαρχιακό συμβούλιο, εκλέγεται ο πρώτος σε σταυρούς προτίμησης υποψήφιος της νησιωτικής πρώην επαρχίας αυτής από τον επιτυχοντα συνδυασμό και αναπληρωματικός ο αμέσως επόμενος.

Δεν εκλέγεται ο τελευταίος σε σταυρούς προτίμησης υποψήφιος του ίδιου συνδυασμού που δεν είναι υποψήφιος νησιωτικής πρώην επαρχίας. Η ίδια διαδικασία εφαρμόζεται διαδοχικά μέχρι τη συμπλήρωση ενός τουλάχιστον εκλεγόμενου συμβούλου για κάθε νησιωτική πρώην επαρχία. Σε περίπτωση νησιωτικών πρώην επαρχιών που εκλέγουν ίσο αριθμό συμβούλων ενεργείται κλήρωση."

#### Άρθρο 20 Τέλος επί των ακαθάριστων εσόδων εστιατορίων κ.λπ.

Το εδάφιο β' της παραγράφου 1 του άρθρου 1 του ν. 339/1976 (ΦΕΚ 136 Α'), όπως αντικαταστάθηκε με το εδάφιο β' του άρθρου 3 του ν. 658/1977 (ΦΕΚ 214 Α') και την παράγραφο 6 του άρθρου 26 του ν. 1628/1989 (ΦΕΚ 2 Α'), αντικαθίσταται από 1.1.1998 ως εξής:

"Επβάλλεται υπέρ των δήμων και κοινοτήτων στην περιφέρεια των οποίων ισχύει το σύστημα του αντικειμενικού προσδιορισμού της αξίας των ακινήτων, τέλος σε ποσοστό δύο τοις εκατό (2%) στα ακαθάριστα έσοδα των: α) κάθε είδους, μορφής και ονομασίας καταστημάτων στα οποία πωλούνται για κατανάλωση εντός του καταστήματος ή σε πακέτο, φαγητά, ποτά, καφές, αναψυκτικά, γαλακτοκομικά προϊόντα και γλυκίσματα, εφόσον κατά την άδεια που έχει εκδοθεί, διαθέτουν πάγκους ή τραπεζοκαθίσματα εντός ή και εκτός του καταστήματος, β) ζυθοπωλείων και μπαρ ανεξαρτήτως ιδιαίτερης ονομασίας και κατηγορίας, γ) καντινών."

Στο ανωτέρω τέλος υπάγονται και τα κέντρα διασκέδασης και τα καταστήματα των πιο πάνω περιπτώσεων που λειτουργούν μέσα σε ξενοδοχειακές επιχειρήσεις.

ρησεις κάθε λειτουργικής μορφής και κατηγορίας, καθώς και τα οργανωμένα τμήματα των SUPER MARKETS, στα οποία πωλούνται έτοιμα φαγητά.

Προκειμένου για νυχτερινά κέντρα, αίθουσες χορού και άλλα καστήματα με ποτά και θέαμα, καφωδεία, κέντρα διασκέδασης (καμπαρέ, νάιτ κλάμπ, κοσμικές ταβέρνες, μπουάτ) και χορευτικά κέντρα με μουσική, το ανωτέρω τέλος επιβάλλεται σε ποσοστό πέντε τοις εκατό (5%).

Στους δήμους και στις κοινότητες στην περιοχή των οποίων δεν ισχύει το σύστημα του αντικειμενικού προσδιορισμού της αξίας των ακινήτων, το ανωτέρω τέλος μπορεί να επιβάλλεται με απόφαση του δημοτικού ή κοινοτικού συμβουλίου.

Αν σε τμήμα δήμου ή κοινότητας ισχύει το σύστημα αντικειμενικού προσδιορισμού της αξίας των ακινήτων ειδικά και μόνο για το τμήμα αυτό εφαρμόζεται η διάταξη του πρώτου εδαφίου του παρόντος άρθρου.

Το ανωτέρω τέλος μπορεί να επιβάλλεται με απόφαση του δημοτικού ή κοινοτικού συμβουλίου και στις παρακάτω κατηγορίες καταστημάτων:

- α. Τουριστικών ειδών.
- β. Ειδών λαϊκής τέχνης.
- γ. Ενθυμίων και δώρων.
- δ. Ενοικιάσεως σκαφών αναψυχής τοπικού χαρακτήρα, θαλάσσιων ποδηλάτων, ιστιοσανίδων, ειδών χρησιμοποιούμενων στην παραλία.
- ε. Ειδών που χρησιμοποιούνται στη θάλασσα από τους λουόμενους.
- στ. Ειδών 'σπορ', 'σκι' και 'ορειβάσις'.
- ζ. Σχολών εκμάθησης θαλάσσιων σπορ.
- η. Ενοικιάσεις αυτοκινήτων, μοτοποδηλάτων και ποδηλάτων.

Το τέλος βαρύνει τον πελάτη και αναγράφεται ξεχωριστά στα εκδιδόμενα κατά τις κείμενες διατάξεις στοιχεία, εισπράττεται δε από αυτόν που εκδίδει το λογαριασμό, ο οποίος υποχρεούται να το καταβάλει στο οικείο δημόσιο ή δημοτικό ταμείο υπέρ του δικαιούχου δήμου ή κοινότητας.

#### Άρθρο 21

##### Διατήρηση ευνοϊκών ρυθμίσεων υπέρ των κατοίκων μικρών Ο.Τ.Α.

1. Διατηρούνται και μετά τη λειτουργία των νέων Ο.Τ.Α. του άρθρου 1 όλες οι ευνοϊκού χαρακτήρα ειδικές ρυθμίσεις, που ισχύουν κατά τη δημοσίευση του παρόντος νόμου υπέρ των καταργούμενων λόγω συνενώσεως δήμων, κοινοτήτων ή συνοικισμών τους και των κατοίκων τους κατά τα οριζόμενα στις επόμενες παραγράφους.

2. Δικαιώματα και διευκολύνσεις οικονομικής, φορολογικής, ασφαλιστικής φύσεως που απολάμβαναν οι κάτοικοι οικισμών κοινοτήτων που συνενώνονται εξακολουθούν να ισχύουν, ανεξάρτητα από τον πληθυσμό του δήμου ή κοινότητας στον οποίο ανήκουν.

3. Η διάταξη της παραγράφου 1 του άρθρου 1 του ν.δ/τος 4435/1964 (ΦΕΚ 217 Α'), όπως έχει αντικατασταθεί με την παράγραφο 1 του άρθρου μόνου του ν.δ/τος 4521/1966 (ΦΕΚ 135 Α') εξακολουθεί να ισχύει για τους επαγγελματίες και βιοτέχνες των οποίων η έναρξη επαγγέλματος αρχίζει μετά την ένταξη κωμοπολεων, χωριών και οικισμών σε Ο.Τ.Α. που συνιστάται

με τον παρόντα νόμο και του οποίου ο πληθυσμός είναι άνω των 2.000 κατοίκων, εφόσον αυτοί ασκούν την επαγγελματική δραστηριότητα σε κωμοπόλεις, χωριά και οικισμούς με λιγότερους από 2.000 κατοίκους.

Το προηγούμενο εδάφιο ισχύει και για τους επαγγελματίες και βιοτέχνες που ασκούν την επαγγελματική τους δραστηριότητα σε κωμοπόλεις, χωριά και οικισμούς με λιγότερους από 2.000 κατοίκους που εντάχθηκαν σε Ο.Τ.Α. προερχόμενους από συνένωση που συντελέστηκε πριν από την ισχύ του παρόντος νόμου και των οποίων ο πληθυσμός είναι μεγαλύτερος από 2.000 κατοίκους.

4. Ο κατάλογος των ορεινών και μειονεκτικών περιοχών κατά την έννοια του Καν. (Ε.Ε.) 950/97 άρθρο 21, όπως ισχύει κάθε φορά για την Ελλάδα, εξακολουθεί να ισχύει στο πλαίσιο των Δημοτικών ή Κοινοτικών Διαμερισμάτων ανεξαρτήτως της συνδρομής τους στη συγκρότηση Δήμων ή Κοινοτήτων στα πλαίσια εφαρμογής του παρόντος νόμου και τα ωφελήματα εξακολουθούν να επέρχονται αποκλειστικά για τις συγκεκριμένες εδαφικές περιοχές του καταλόγου σύμφωνα με την ισχύουσα κοινοτική και εθνική νομοθεσία.

5. Για την εφαρμογή των διατάξεων:

α) της περιπτώσεως α' της παραγράφου 1 του άρθρου 16 του ν. 2238/1994 (ΦΕΚ 151 Α') για τον προσδιορισμό του τεκμηρίου δευτερεύουσας κατοικίας,

β) της περιπτώσεως δ' της παραγράφου 16 του άρθρου 33 του ν. 2238/1994 (ΦΕΚ 151 Α') για την εξαίρεση από την εφαρμογή των αντικειμενικών κριτηρίων για επιχειρήσεις και υποκαταστήματα,

γ) της παραγράφου 6 του άρθρου 2 του α.ν. 1521/1950 (ΦΕΚ 245 Α'), όπως ισχύει, για την επίκληση του δικαιώματος χρησικτησίας και την απαλλαγή από φόρο μεταβίβασης,

δ) της παραγράφου 1 του άρθρου 2 του ν.δ/τος 3783/1957 (ΦΕΚ 201 Α') για την απαλλαγή από τα τέλη χαρτοσήμου ή Ε.Φ.Τ.Ε. στεγαστικών δανείων,

ε) του άρθρου 60 του ν. 1731/1987 (ΦΕΚ 161 Α') για το φόρο για την ανάπτυξη της κινηματογραφικής τέχνης,

στ) της παραγράφου 6 του άρθρου 19 του ν. 1882/1990 για τα τέλη βεβαίωσης έναρξης δραστηριότητας,

ζ) της παραγράφου 1 του άρθρου 17 του ν. 1591/1986 (ΦΕΚ 50 Α'), όπως ισχύει, για την απαλλαγή πρώτης κατοικίας από το φόρο κληρονομίας,

η) της παραγράφου 6 του άρθρου 23 του ν. 1828/1989 (ΦΕΚ 2 Α'), όπως ισχύει, για την απαλλαγή πρώτης κατοικίας από το φόρο γονικής παροχής,

θ) του άρθρου 1 του ν. 1078/1980 (ΦΕΚ 238 Α'), όπως ισχύει, για την απαλλαγή πρώτης κατοικίας από το φόρο μεταβίβασης,

ι) του ν. 478/1976 για την απαλλαγή από την καταβολή της εισφοράς του ΚΗ' ψηφίσματος,

ια) του π.δ/τος 6/1982 (ΦΕΚ 588 Δ') και των π.δ/των από 24.4.1985 (ΦΕΚ 181 Δ'), 14.2.1987 (ΦΕΚ 133 Δ') και 25.4.1989 (ΦΕΚ 293 Δ') για την πολεοδομική ανάπτυξη και τους όρους και τους περιορισμούς δόμησης στους μικρούς οικισμούς,

ιβ) της κατ' εξουσιοδότηση του άρθρου 29 παρ. 1 ν. 1577/1985 (ΦΕΚ 210 Α') εκδοθείσας υπουργικής απόφασης 60885/4983/1990 (ΦΕΚ 656 Β') για τη χορήγηση αδειών από προέδρους κοινοτήτων, ως πληθυσμός πόλης, οικισμού ή περιοχής, εννοείται ο πληθυσμός

που περιλαμβάνεται στις οικιστικές αυτές μονάδες ανεξάρτητα από τον πληθυσμό δήμων ή κοινοτήτων, στους οποίους οι μονάδες αυτές περιλαμβάνονται. Όπου στις παραπάνω διατάξεις αναφέρεται πληθυσμός κοινότητας ή δήμου εννοείται πλέον ο πληθυσμός του Δημοτικού ή Κοινοτικού Διαμερισματος, στο οποίο αντιστοιχεί ο καταργηθείς Ο.Τ.Α., ανεξάρτητα από τον πληθυσμό του δήμου στον οποίο συμπεριλαμβάνεται.

6. Στις περιπτώσεις που εντός της εδαφικής περιφέρειας δήμου ή κοινότητας που συλλίσταται με τον παρόντα νόμο λειτουργεί Σταθμός Διοδίων, οι μόνιμοι κάτοικοι αυτού του δήμου ή της κοινότητας δικαιούνται να εφοδιαστούν με Κάρτα Ελευθέρης Διάβασης. Η Κάρτα παρέχεται υποχρεωτικά πριν από την έναρξη λειτουργίας των παραπάνω δήμων και κοινοτήτων. Γι' αυτό μεριμνούν από κοινού το Ταμείο Εθνικής Οδοποιίας και οι υφιστάμενοι και λειτουργούντες έως την 31η Δεκεμβρίου 1998 δήμοι ή κοινότητες στην περιφέρεια των οποίων κατοκοίτοι οι ενδιαφερόμενοι.

7. Οι διατάξεις του παρόντος άρθρου έχουν εφαρμογή και στους κατά τις διατάξεις των νόμων 1416/1984 και 1622/1986 καταργηθέντες, λόγω συνενώσεως, Ο.Τ.Α..

### Άρθρο 22

#### Τηλεφωνικές αιτήσεις, αποστολή δεδικασμένων χωρίς αίτηση πολίτη και αναζήτηση πιστοποιητικών από την υπηρεσία

1. Οι αιτήσεις των πολιτών για έκδοση:
  - α) Αποστάσματος ληξιαρχικών πράξεων γέννησης, γάμου, θανάτου,
  - β) Πιστοποιητικού γέννησης,
  - γ) Πιστοποιητικού στρατολογικής κατάστασης (τύπου Α και Β)
  - δ) Πιστοποιητικού ποινικού μητρώου και
  - ε) Αποδεικτικού φορολογικής ενημερότητας
 είναι δυνατόν να υποβάλλονται τηλεφωνικά μέσω Τ.Ε..

— Διαδικασία της υποβολής και λοιπές λεπτομέρειες ρυθμίζονται με κοινή απόφαση των Υπουργών Εσωτερικών, Δημόσιας Διοίκησης και Αποκέντρωσης και Μεταφορών και Επικοινωνιών.

Με απόφαση των Υπουργών Εσωτερικών, Δημόσιας Διοίκησης και Αποκέντρωσης, Οικονομικών και του κατά περίπτωση αρμόδιου Υπουργού, το μέτρο της τηλεφωνικής υποβολής αιτήσεων μπορεί να επεκταθεί και σε άλλες περιπτώσεις.

Ο Ο.Τ.Ε. μεταβιβάζει τις τηλεφωνικές αιτήσεις στις αρμόδιες υπηρεσίες με οποιοδήποτε πρόσφορο μέσο και ιδιαίτερα την τηλεομοιοτυπία, τηλετυπία, τον ηλεκτρονικό υπολογιστή ή την τηλεφωνία.

Με απόφαση των Υπουργών Εσωτερικών, Δημόσιας Διοίκησης και Αποκέντρωσης, Οικονομικών και του κατά περίπτωση αρμόδιου Υπουργού, καθορίζεται ο τρόπος παραλαβής ή αποστολής από τις υπηρεσίες των πιστοποιητικών ή βεβαιώσεων, ο τύπος αυτών και κάθε άλλη αναγκαία λεπτομέρεια.

Τα κατά περίπτωση προβλεπόμενα τέλη χαρτοσήμου ή ένοσημα υπέρ Δημοσίου ή τρίτων, με τα οποία επιβαρύνεται ο πολίτης για την έκδοση των πιστοποιητικών της παρ. 1 του παρόντος άρθρου, καθώς και των

αντιγράφων τους, είτε εκδίδονται με τη διαδικασία των τηλεφωνικών αιτήσεων είτε με τη συνηθη διαδικασία, καταργούνται.

Επίσης, καταργούνται τα προβλεπόμενα τέλη χαρτοσήμου ή ένοσημα υπέρ Δημοσίου ή τρίτων, με τα οποία επιβαρύνεται ο πολίτης, για την έκδοση πιστοποιητικών ή βεβαιώσεων, που θα καθορισθούν με κοινές υπουργικές αποφάσεις, σύμφωνα με τη διάταξη του δεύτερου εδαφίου της παρ. 1 του παρόντος άρθρου, καθώς και των αντιγράφων τους είτε η σχετική αίτηση γίνεται τηλεφωνικά είτε με τη συνηθη διαδικασία.

Η ένταξη λειτουργίας των τηλεφωνικών αιτήσεων καθορίζεται με απόφαση του Υπουργού Εσωτερικών, Δημόσιας Διοίκησης και Αποκέντρωσης.

Οι διατάξεις του άρθρου 5 του ν. 1943/1991 (ΦΕΚ 50 Α'), όπως ισχύουν, έχουν εφαρμογή και στις περιπτώσεις διεκπεραίωσης των υποθέσεων των πολιτών, ύστερα από τηλεφωνική τους αίτηση.

Για τις περιπτώσεις του πιστοποιητικού ποινικού μητρώου και του αποδεικτικού φορολογικής ενημερότητας, ο πολίτης που θα υποβάλει την αντίστοιχη τηλεφωνική αίτηση, είναι υπεύθυνος για την ακρίβεια των στοιχείων που δηλώνει, εφαρμοζομένης ανάλογα της διάταξης της παρ. 6 του άρθρου 22 του ν. 1599/1986, εφόσον υπογράψει την ενσωματωμένη στα ανωτέρω έγγραφα υπεύθυνη δήλωση, κατά τη χρήση τους.

Η άρνηση υπογραφής της ανωτέρω δήλωσης από τον πολίτη καθιστά ανίσχυρο το οικείο πιστοποιητικό.

Οι υπηρεσίες στις οποίες υποβάλλονται τα πιστοποιητικά ποινικού μητρώου και τα αποδεικτικά φορολογικής ενημερότητας, υποχρεούνται να υποδεικνύουν στον πολίτη την υπογραφή της ενσωματωμένης σε αυτά υπεύθυνης δήλωσης και να ελέγχουν την ακρίβεια των δηλωθέντων στοιχείων από το δελτίο της αστυνομικής τους ταυτότητας.

2. Με απόφαση των Υπουργών Εσωτερικών, Δημόσιας Διοίκησης και Αποκέντρωσης, Οικονομικών και του κατά περίπτωση αρμόδιου Υπουργού, καθορίζονται:

α) Οι περιπτώσεις που η Υπηρεσία αποστέλλει ταχυδρομικά βεβαιώσεις και πιστοποιητικά στον πολίτη ύστερα από διεκπεραίωση υπόθεσής του, χωρίς να απαιτείται σχετική αίτηση από μέρους του.

β) Κάθε άλλη αναγκαία λεπτομέρεια.

Τα κατά περίπτωση προβλεπόμενα τέλη χαρτοσήμου ή ένοσημα υπέρ του Δημοσίου ή τρίτων για τις κατά τον ανωτέρω τρόπο αποστέλλόμενες βεβαιώσεις και πιστοποιητικά, καταβάλλονται, όχι κατά την έκδοσή τους, αλλά κατά την πρώτη χρησιμοποίησή τους. Ως χρησιμοποίηση θεωρείται και η έκδοση αντιγράφου ή φωτοαντιγράφου των εγγράφων αυτών.

3. Τα κατά περίπτωση προβλεπόμενα τέλη χαρτοσήμου ή ένοσημα υπέρ Δημοσίου ή τρίτων για τις βεβαιώσεις και πιστοποιητικά, που οι ίδιες οι υπηρεσίες, βάσει των κεμένων διατάξεων, αναζητούν, αντί του πολίτη, από άλλες υπηρεσίες, καταβάλλονται όχι κατά την έκδοσή τους, αλλά πριν από την ολοκλήρωση της σχετικής διαδικασίας.

Το ύψος των οφειλόμενων τελών χαρτοσήμου και της υπέρ Ο.Γ.Α. εισφοράς ή ένοσημων υπέρ Δημοσίου ή τρίτων για τα αναφερόμενα στις παραγράφους 2 και 3 έγγραφα, σημειώνεται από την εκδίδουσα Υπηρεσία με ειδική ένδειξη πάνω στα έγγραφα αυτά.

## Άρθρο 23

## Συμβάσεις διαδημοτικής συνεργασίας

1. Δήμος μπορεί να συνάπτει με όμορους δήμους και κοινότητες συμβάσεις με τις οποίες αναλαμβάνει την άσκηση αρμοδιότητας για λογαριασμό τους ή την υποστήριξη της άσκησης της. Οι συμβάσεις αυτές καλούνται "συμβάσεις διαδημοτικής συνεργασίας". Σε αυτές μπορεί να συμμετέχει και νομικό πρόσωπο δημοσίου δικαίου του αναλαμβάνοντος δήμου.

2. Στις συμβάσεις διαδημοτικής συνεργασίας ορίζεται ο τρόπος άσκησης της αναπθέμενης αρμοδιότητας ή υποστήριξης της άσκησης της και οι υποχρεώσεις των συμβαλλόμενων μερών, ιδίως δε:

α) ο σκοπός και η διάρκεια της σύμβασης,

β) η απασχόληση προσωπικού των συμβαλλομένων ή η σύσταση πρόσθετων θέσεων προσωπικού στον οργανισμό εσωτερικής υπηρεσίας του αναλαμβάνοντος δήμου,

γ) η διάθεση μηχανολογικού εξοπλισμού, οχημάτων και άλλων τεχνικών μέσων ή ακινήτων και εγκαταστάσεων για την εξυπηρέτηση του σκοπού της σύμβασης,

δ) τα ποσά χρηματοδότησης των επενδυτικών και των λειτουργικών δαπανών για την εφαρμογή της σύμβασης τα οποία μπορούν να προέρχονται και από τους ΚΑΠ, τη ΣΑΤΑ, τέλη, δικαιώματα και εισφορές ή το Ε.Π.Τ.Α.,

ε) το χρονοδιάγραμμα εφαρμογής της σύμβασης,

στ) το όργανο παρακολούθησης της εφαρμογής της σύμβασης.

3. Οι προβλεπόμενες στη σύμβαση δαπάνες εγγράφονται ως υποχρεωτικές στους προϋπολογισμούς των συμβαλλόμενων Ο.Τ.Α. και αποδίδονται στον αναλαμβάνοντα την αρμοδιότητα δήμο.

4. Οι πρόσθετες θέσεις προσωπικού της παρ. 2β' του παρόντος, καλύπτονται με πρόσληψη προσωπικού με σύμβαση εργασίας ιδιωτικού δικαίου ορισμένου χρόνου, ίσου με τη διάρκεια της σύμβασης. Το προσωπικό αυτό προσλαμβάνεται κατά τις διατάξεις του άρθρου 21 του ν. 2190/1994, εάν η διάρκεια της σύμβασης δεν υπερβαίνει τη δημοτική περίοδο ή των άρθρων 15 έως και 19 του ίδιου νόμου, εάν υπερβαίνει τη δημοτική περίοδο.

5. Τα χρησιμοποιούμενα τεχνικά μέσα και εγκαταστάσεις μπορεί να φέρουν ως διακριτικό τον τίτλο "Διαδημοτική Συνεργασία ....." που συμπληρώνεται με τα ονόματα των συμβαλλόμενων Ο.Τ.Α. ή με άλλο όνομα δηλωτικό της γεωγραφικής ενότητας των Ο.Τ.Α. αυτών.

6. Οι αποφάσεις των δημοτικών και κοινοτικών συμβουλίων για τη σύναψη συμβάσεων διαδημοτικής συνεργασίας λαμβάνονται με την απόλυτη πλειοψηφία του συνόλου των μελών εκάστου.

7. Με απόφαση του Υπουργού Εσωτερικών, Δημόσιας Διοίκησης και Αποκέντρωσης μπορεί να ρυθμίζεται κάθε αναγκαία λεπτομέρεια για την εφαρμογή του παρόντος άρθρου.

## Άρθρο 24

## Προσαρμογή διατάξεων του ν. 2508/1997

(ΦΕΚ 124 Α')

1. Όπου στο ν. 2508/1997 αναφέρεται "συμβούλιο περιοχής", νοείται ο νέος δήμος ή κοινότητα που

προκύπτει από τη συνένωση δήμων ή κοινοτήτων κατά το άρθρο 1 του παρόντος νόμου.

2. α) Το Γενικό Πολεοδομικό Σχέδιο (Γ.Π.Σ.) περιλαμβάνει την εδαφική περιφέρεια του νέου δήμου ή κοινότητας που συνιστάται με το άρθρο 1 του παρόντος νόμου, στην οποία περιλαμβάνεται ένας τουλάχιστον οικισμός με πληθυσμό άνω των 2.000 κατοίκων, σύμφωνα με την εκάστοτε τελευταία απογραφή.

Κατ' εξαίρεση σε περίπτωση κατά την οποία το σύνολο των αστικών και περιαστικών χώρων του ενός ή περισσότερων οικισμών άνω των 2.000 κατοίκων δεν καλύπτει ολόκληρη την εδαφική περιφέρεια του κατά τα ανωτέρω νέου Ο.Τ.Α., λόγω ιδίως του μεγάλου αριθμού των συνενωθέντων δήμων και κοινοτήτων που υπάγονται στο νέο Ο.Τ.Α., της απόστασης μεταξύ τους και των συγκοινωνιακών συνθηκών, συντάσσονται ένα ή περισσότερα Γ.Π.Σ. για τους οικισμούς αυτούς οι οποίοι περιλαμβάνουν τους αστικούς και περιαστικούς χώρους. Στην περίπτωση αυτήν το σχέδιο εκτείνεται σε ολόκληρη την περιοχή των συνενωθέντων δήμων και κοινοτήτων που περιλαμβάνονται στο τμήμα της εδαφικής περιφέρειας του νέου Ο.Τ.Α..

Για το τυχόν υπόλοιπο τμήμα του νέου Ο.Τ.Α., εφόσον συντρέχουν οι προϋποθέσεις του άρθρου 5 του ν. 2508/1997, συντάσσεται ΣΧΟΟΑΠ.

Για την εφαρμογή των ανωτέρω απαιτείται αιτιολογημένη μελέτη με αναφορά σε συγκεκριμένα στοιχεία.

β) Οι δήμοι ή κοινότητες στους οποίους δεν επέρχεται μεταβολή, σύμφωνα με το άρθρο 1 του παρόντος νόμου, μπορεί να περιλαμβάνονται σε Γ.Π.Σ. ή ΣΧΟΟΑΠ παρακείμενου τμήματος ή συνόλου νέου Ο.Τ.Α. που συνιστάται σύμφωνα με το άρθρο 1 του παρόντος, εφόσον αυτό προκύπτει από τη σχετική μελέτη. Σε διαφορετική περίπτωση εκπονείται Γ.Π.Σ. ή ΣΧΟΟΑΠ μόνο για την εδαφική περιφέρεια των δήμων ή κοινοτήτων που δεν επέρχεται μεταβολή.

γ) Η παράγραφος 1 του άρθρου 4 του ν. 2508/1997, καθώς και το τέταρτο εδάφιο της παραγράφου 2 του άρθρου 5 του ίδιου νόμου, καταργούνται.

3. Στο δεύτερο εδάφιο της παραγράφου 2 του άρθρου 2 του ν. 2508/1997 οι λέξεις "των συμβουλίων περιοχής του αστικού συγκροτήματος της περιοχής, εφόσον έχουν συσταθεί", διαγράφονται.

4. Στην παράγραφο 5 του άρθρου 3 του ν. 2508/1997 στην πέμπτη σειρά οι λέξεις "και τα συμβούλια περιοχής" διαγράφονται.

5. Στην παράγραφο 7 του άρθρου 6 του ίδιου ν. 2508/1997 οι λέξεις "αντί των συμβουλίων περιοχής" διαγράφονται.

6. Στην παράγραφο 3 του άρθρου 9 του ως άνω νόμου οι λέξεις "και στο οικείο συμβούλιο περιοχής" διαγράφονται.

7. α) Στο τρίτο εδάφιο της παραγράφου 3 του άρθρου 10 του ν. 2508/1997, οι λέξεις "το οικείο συμβούλιο περιοχής ή μέχρι τη συγκρότησή του" διαγράφονται.

β) Στην παράγραφο 6 του άρθρου 10 οι λέξεις "περιέρχονται στον οικείο οργανισμό τοπικής αυτοδιοίκησης ή στο οικείο συμβούλιο περιοχής" αντικαθίστανται με τις λέξεις "περιέρχονται στον οικείο Ο.Τ.Α. που προκύπτει από συνένωση άλλων δήμων και κοινοτήτων".

8. α) Στο τελευταίο εδάφιο της παραγράφου 3 του άρθρου 19 του ν. 2508/1997, οι λέξεις "στον πρόεδρο

του οικείου συμβουλίου της περιοχής αντικαθίστανται με τις λέξεις "στο δήμαρχο ή πρόεδρο του Ο.Τ.Α. που προκύπτει από συνένωση άλλων Ο.Τ.Α."

β) Στο τρίτο εδάφιο της παραγράφου 4 του ίδιου ως ανωτέρω άρθρου οι λέξεις "του προέδρου του συμβουλίου της περιοχής" αντικαθίστανται με τις λέξεις "του δημάρχου ή προέδρου του Ο.Τ.Α. που προκύπτει από συνένωση άλλων Ο.Τ.Α."

#### Άρθρο 25 Τελικές διατάξεις

1. Με προεδρικά διατάγματα, που εκδίδονται με πρόταση του Υπουργού Εσωτερικών, Δημόσιας Διοίκησης και Αποκέντρωσης, μπορεί να κωδικοποιούνται σε ενιαίο κείμενο για κάθε κατηγορία οι διατάξεις των νόμων που αναφέρονται:

- α. στο Δημοτικό και Κοινοτικό Κώδικα,
- β. στον Κώδικα Νομαρχιακής Αυτοδιοίκησης, όπως τροποποιήθηκαν και συμπληρώθηκαν.

Κατά την κωδικοποίηση επιτρέπεται, χωρίς να αλλοιώνεται η έννοια των ισχυουσών διατάξεων, νέα διάρθρωση, όπως διάσπαση ή συγχώνευση άρθρων, προσθήκη νέων και νέα κατάστρωση αυτών ή απόλειψη διατάξεων που έχουν καταργηθεί ρητά ή σιωπηρά, καθώς και διορθώσεις στη φραστική διατύπωση.

2. Όλοι οι πρωτοβάθμιοι οργανισμοί τοπικής αυτοδιοίκησης, όπως αυτοί προκύπτουν από τις συνενώσεις του άρθρου 1, καθώς και εκείνοι στους οποίους δεν επέρχεται καμία μεταβολή περιλαμβάνονται κατά Νόμους και Περιφέρειες σε απόφαση του Υπουργού Εσωτερικών, Δημόσιας Διοίκησης και Αποκέντρωσης, η οποία δημοσιεύεται στην Εφημερίδα της Κυβερνήσεως. Στην απόφαση αυτή αναγράφεται και ο συνολικός πληθυσμός του καθενός Ο.Τ.Α., καθώς και αναλυτικά ο πληθυσμός των δήμων, κοινοτήτων και συνοικισμών από τη συνένωση των οποίων προέκυψε ο νέος Ο.Τ.Α..

Όλα τα πληθυσμιακά μεγέθη καταχωρούνται στην υπουργική απόφαση του παρόντος άρθρου με βάση τα επίσημα αποτελέσματα της γενικής απογραφής πληθυσμού του έτους 1991, όπως κυρώθηκαν με την 97 Γ3812/24. 11. 1993 κοινή απόφαση των Υπουργών Εθνικής Οικονομίας και Εσωτερικών (ΦΕΚ 882 Β').

3. Οι συνιστώμενοι με το άρθρο 1 νέοι δήμοι και οι κοινότητες δύνανται να επιβάλλουν με απόφαση του δημοτικού ή κοινοτικού συμβουλίου ανταποδοτικά τέλη διαφοροποιούμενα ανά δημοτικό ή κοινοτικό διαμέρισμα ανάλογα με το λειτουργικό κόστος παροχής των αντίστοιχων εξυπηρετήσεων στους κατοίκους αυτών.

Τα ανωτέρω μπορούν να εφαρμόζονται ανάλογα και για όσους κανουν χρήση δημοτικών ή κοινοτικών κτημάτων.

4. Στην παράγραφο 17 του άρθρου 11 του ν. 2503/1997 (ΦΕΚ 107 Α') οι φράσεις "της παραγράφου 3 του άρθρου 1 του ν. 1832/1989 (ΦΕΚ 54 Α')" αντικαθίστανται με τη φράση "της παραγράφου 4 του άρθρου 1 του ν. 1832/1989 (ΦΕΚ 54 Α')."

5. Η προθεσμία που προβλέπεται από την παράγραφο 1 του άρθρου 17 του ν. 2130/1993 (ΦΕΚ 62 Α') όπως επανήλθε σε ισχύ με την παράγραφο 3 του άρθρου 11 του ν. 2503/1997 (ΦΕΚ 107 Α') παρατείνεται μέχρι 31.12.1997.

6. Η προθεσμία που προβλέπεται από την παράγραφο

5 του άρθρου 11 του ν. 2503/1997 (ΦΕΚ 107 Α') παρατείνεται μέχρι 31.12.1997.

7. Στην περίπτωση δ της παρ. 6 του άρθρου 8 του ν. 2503/1997 (ΦΕΚ 107 Α') προστίθεται εδάφιο ως εξής: "Στο Τμήμα Εποπτείας Υδραυλικών Έργων της ίδιας Διεύθυνσης υπάλληλοι του κλάδου ΠΕ Μηχανικών ή ΤΕ Τεχνολογικών Εφαρμογών."

8. Στην περίπτωση ε της παρ. 6 του άρθρου 8 του ν. 2503/1997 (ΦΕΚ 107 Α') προστίθεται εδάφιο ως εξής: "Στο Τμήμα Εξοπλισμού και Διαχείρισης της ίδιας Διεύθυνσης υπάλληλοι του κλάδου ΠΕ Μηχανικών ή ΤΕ Τεχνολογικών Εφαρμογών."

9. Οι περιπτώσεις θ και ι της παρ. 6 του άρθρου 8 του ν. 2503/1997 (ΦΕΚ 107 Α') αντικαθίστανται ως εξής:

θ. Στα Τμήματα:

- Τοπικής Αυτοδιοίκησης πρώτου βαθμού
- Τοπικής Αυτοδιοίκησης δεύτερου βαθμού
- Αποκέντρωσης
- Γραμματείας
- Τεχνικής Υπηρεσίας Δήμων και Κοινοτήτων

της Διεύθυνσης Αυτοδιοίκησης και Αποκέντρωσης στα τρία πρώτα υπάλληλοι του κλάδου ΠΕ Διοικητικού - Οικονομικού ή ΤΕ Διοικητικού - Λογιστικού ή ΤΕ Διοικητικής Μονάδων Τοπικής Αυτοδιοίκησης, στο τέταρτο υπάλληλοι του κλάδου ΤΕ Διοικητικού - Λογιστικού ή ΔΕ Διοικητικών Γραμματέων και στο τελευταίο υπάλληλοι του κλάδου ΠΕ Μηχανικών ή ΤΕ Τεχνολογικών Εφαρμογών.

ι. Στα Τμήματα:

- Διοίκησης Προσωπικού
- Οικονομικής Διοίκησης
- Γραμματείας
- Τεκμηρίωσης και Πληροφόρησης

της Διεύθυνσης Διοίκησης προΐστανται στα δυο (2) πρώτα υπάλληλοι του κλάδου ΠΕ Διοικητικού - Οικονομικού ή ΤΕ Διοικητικού - Λογιστικού, στο τρίτο υπάλληλοι του κλάδου ΤΕ Διοικητικού - Λογιστικού ή ΔΕ Διοικητικών Γραμματέων και στο τέταρτο υπάλληλοι του κλάδου ΠΕ Πληροφορικής ή ΤΕ Πληροφορικής.

ια. Στο αυτοτελές Τμήμα Επικοινωνίας και Εξυπηρέτησης Πολιτών προΐστανται υπάλληλοι του κλάδου ΤΕ Διοικητικού - Λογιστικού ή ΔΕ Διοικητικών Γραμματέων.

10. Οι περιπτώσεις θ' της παρ. 3 του άρθρου 5 και θ' της παρ. 5 του άρθρου 8 του ν. 2503/1997 (ΦΕΚ 107 Α') αντικαθίστανται ως εξής:

θ' Αυτοδιοίκησης και Αποκέντρωσης

6. Στη Διεύθυνση Αυτοδιοίκησης και Αποκέντρωσης υπάλληλος του κλάδου ΠΕ Διοικητικού - Οικονομικού.

11. Υπάλληλοι των Διευθύνσεων Εσωτερικών των Νομαρχιών, οι οποίοι μετά την καταργηση των υπηρεσιών αυτών με τις διατάξεις των νόμων 2216/1994 (ΦΕΚ 90 Α') και 2240/1994 (ΦΕΚ 153 Α') δεν διαπιστώθηκαν στις νομαρχιακές αυτοδιοικήσεις και εξακολουθήσαν να υπηρετούν μέχρι και τη δημοσίευση του ν. 2503/1997 στις υπηρεσίες της παρ. 1 του άρθρου 4 του ν. 2240/1994 όπως αντικαταστάθηκε με την παρ. 1α του άρθρου 12 του ν. 2307/1995 (ΦΕΚ 113 Α') εντάσσονται και κατατάσσονται με αντίστοιχη μεταφορά των θέσεων τους στην περιφέρεια. Για την ενταξή και κατατάξη τους εφαρμόζονται οι διατάξεις του παρ. 1 του κα. τέταρτου εδαφίου της παρ. 3 του άρθρου 2 και της παρ. 4 του άρθρου 3 του ν. 2503/1997.

12. Δημιουργείται Μητρώο Επιχειρήσεων της Αυτο-



διοίκησης (Μ.Ε.Α.) με στοιχεία που αφορούν την ίδρυση, τη λειτουργία και τη δραστηριότητα των Επιχειρήσεων Ο.Τ.Α. του άρθρου 291 παράγραφος 1 του π.δ/τος 410/1995 και των Επιχειρήσεων των Ν.Α. των άρθρων 76, 78, 79 και 80 του π.δ/τος 30/1996 (ΦΕΚ 21 Α'). Το Μ.Ε.Α. τηρείται στο Υπουργείο Εσωτερικών, Δημόσιας Διοίκησης και Αποκέντρωσης, στο οποίο οι Επιχειρήσεις του προηγούμενου εδαφίου υποχρεούνται να παρέχουν τα στοιχεία που απαιτούνται για τη δημιουργία και τη συνεχή συντήρησή του. Με απόφαση του Υπουργού Εσωτερικών, Δημόσιας Διοίκησης και Αποκέντρωσης, ορίζονται τα διοικητικά, οικονομικά, τεχνικά και άλλα στοιχεία που παρέχουν οι Επιχειρήσεις αυτές για το Μ.Ε.Α., η διαδικασία δημιουργίας και συντήρησής του και κάθε αναγκαία λεπτομέρεια για την εφαρμογή των διατάξεων της παραγράφου αυτής.

13. Με απόφαση του Υπουργού Εσωτερικών, Δημόσιας Διοίκησης και Αποκέντρωσης και των καθ' ύλην αρμόδων υπουργών, μπορεί να απλουστεύεται ή να τροποποιείται διοικητική διαδικασία, καθώς και να φιντενέται προθεσμία διοικητικής ενέργειας.

14. Σε περίπτωση που δεν υπάρχει η αναγκαία υποδομή στον οικισμό, που ορίζεται κατά το άρθρο 1 ως έδρα του νέου Ο.Τ.Α. για την εγκατάσταση και λειτουργία των υπηρεσιών και των συλλογικών οργάνων του και μέχρι την εξασφάλιση των αναγκαίων εγκαταστάσεων, οι υπηρεσίες και τα όργανα αυτά λειτουργούν και εξυπηρετούνται στο πρώην δημοτικό ή κοινοτικό κατάστημα του δήμου ή της κοινότητας του οποίου ο οικισμός ορίστηκε έδρα του νέου Ο.Τ.Α..

15. Η διάταξη του δευτέρου εδαφίου της παραγράφου 6 του άρθρου 2 του ν. 2503/1997 αντικαθίσταται ως εξής:

“Κατά την πρώτη εφαρμογή του νόμου αυτού η θητεία των μελών του συμβουλίου λήγει στις 31 Δεκεμβρίου 1998”.

16. Η προβλεπόμενη στο τελευταίο εδάφιο της παραγράφου 6 (1) του άρθρου 10 του ν. 2503/1997 προθεσμία παρατείνεται μέχρι 28 Φεβρουαρίου 1998.

17. Στο τέταρτο εδάφιο της παρ. 14 του άρθρου 15 του ν. 2503/1997 προστίθενται τα εξής:

“σε υφιστάμενες κενές οργανικές θέσεις με σύμβαση εργασίας ιδιωτικού δικαίου αορίστου χρόνου και σε περίπτωση που δεν υπάρχουν σε προωρισμένες προσωπικές θέσεις ιδιωτικού δικαίου αορίστου χρόνου που συστήνονται με την απόφαση μετάταξης”.

18. Η προθεσμία της παραγράφου 40 του άρθρου 15 του ν. 2503/1997 για τη χορήγηση του επιδόματος θέσης προϊσταμένου τμήματος ή διεύθυνσης των νομαρχιακών αυτοδιοικήσεων, που ορίζεται με απόφαση του νομαρχιακού όχι του οικείου υπηρεσιακού συμβουλίου, παρατείνεται για δεκαοκτώ (18) μήνες ακόμη από τη

λήξη της.

19. Αρμόδιος Υπουργός για την έκδοση των αποφάσεων που προβλέπονται από τις διατάξεις του ν. 2346/1995 για τους υπαλλήλους των Περιφερειών είναι ο Υπουργός Εσωτερικών, Δημόσιας Διοίκησης και Αποκέντρωσης.

20. Εξαιρούνται από τη ρύθμιση του πρώτου εδαφίου της παραγράφου 4 του άρθρου 17 του ν. 2527/1997 (ΦΕΚ 206 Α') οι αποσπώμενοι στις νομαρχιακές αυτοδιοικήσεις.

#### Άρθρο 26

##### Τρόπος κάλυψης δαπανών

Από τις διατάξεις του παρόντος προκαλούνται δαπάνες σε βάρος του Κρατικού Προϋπολογισμού, των προϋπολογισμών των Ο.Τ.Α. και Τ.Ε.Ο., καθώς και του Λογαριασμού Πληρωμής Αποδοχών κοινοτικών υπαλλήλων και του Λογαριασμού του άρθρου 67 του ν.δ/τος 3033/1954, οι οποίες αναμένεται να καλυφθούν για μια πενταετία από την εξοικονόμηση δαπάνης που θα προκύψει λόγω της σημαντικής μείωσης του αριθμού των πρωτοβάθμιων Ο.Τ.Α. από τη μεταφορά πόρων από λογαριασμούς εκτός Κρατικού Προϋπολογισμού προς χρηματοδότηση στο Ε.Π.Τ.Α. και από την αναμενόμενη αύξηση των εσόδων του Δημοσίου με τη λήψη άλλων μέτρων.

#### Άρθρο 27

Η παράγραφος 5 του άρθρου 8 του ν. 2503/1997 “Διοίκηση, οργάνωση, στελέχωση της Περιφέρειας, ρύθμιση θεμάτων για την τοπική αυτοδιοίκηση και άλλες διατάξεις” τροποποιείται στο εδάφιο (α) ως εξής:

“α) Στη Διεύθυνση Σχεδιασμού και Ανάπτυξης υπάλληλοι του κλάδου ΠΕ Οικονομολόγων ή ΠΕ Διοικητικού - Οικονομικού ή ΠΕ Μηχανικών.”

Επίσης στο εδάφιο (α) της παραγράφου 6 του ίδιου άρθρου μετά τη φράση “στα τρία (3) πρώτα υπάλληλοι των κλάδων ΠΕ Οικονομολόγων ή ΠΕ Διοικητικού και Οικονομικού” τίθεται “ή ΠΕ Μηχανικών.”

#### Άρθρο 28

Στην παράγραφο 7 του άρθρου 298 του προεδρικού διατάγματος 410/1995 προστίθεται εδάφιο που έχει ως εξής:

“Από 1.1.1999 η προβλεπόμενη στο προηγούμενο εδάφιο ειδική άδεια χορηγείται σε δημάρχους δήμων που έχουν πληθυσμό από δύο χιλιάδες (2.000) κατοίκους και άνω.”

Άρθρο 29  
Έναρξη ισχύος

Η ισχύς των διατάξεων του παρόντος νόμου αρχίζει από τη δημοσίευσή του στην Εφημερίδα της Κυβερνήσεως, εκτός αν ορίζεται διαφορετικά στις επί μέρους διατάξεις του.

Παραγγέλλομε τη δημοσίευση του παρόντος στην Εφημερίδα της Κυβερνήσεως και την εκτέλεσή του ως νόμου του Κράτους.

Αθήνα, 3 Δεκεμβρίου 1997

Ο ΠΡΟΕΔΡΟΣ ΤΗΣ ΔΗΜΟΚΡΑΤΙΑΣ

**ΚΩΝΣΤΑΝΤΙΝΟΣ ΣΤΕΦΑΝΟΠΟΥΛΟΣ**

ΟΙ ΥΠΟΥΡΓΟΙ

ΕΣΩΤΕΡΙΚΩΝ, ΔΗΜ. ΔΙΟΙΚΗΣΗΣ  
ΚΑΙ ΑΠΟΚΕΝΤΡΩΣΗΣ

**Α. ΠΑΠΑΔΟΠΟΥΛΟΣ**

ΠΕΡΙΒΑΛΛΟΝΤΟΣ, ΧΩΡΟΤΑΞΙΑΣ  
ΚΑΙ ΔΗΜΟΣΙΩΝ ΕΡΓΩΝ

**Κ. ΛΑΛΙΩΤΗΣ**

ΔΙΚΑΙΟΣΥΝΗΣ

**ΕΥΑΓ. ΠΑΝΝΟΠΟΥΛΟΣ**

ΕΘΝΙΚΗΣ ΟΙΚΟΝΟΜΙΑΣ  
ΚΑΙ ΟΙΚΟΝΟΜΙΚΩΝ

**Γ. ΠΑΠΑΝΤΩΝΙΟΥ**

ΕΡΓΑΣΙΑΣ ΚΑΙ  
ΚΟΙΝΩΝΙΚΩΝ ΑΣΦΑΛΙΣΕΩΝ

**Μ. ΠΑΠΑΪΩΑΝΝΟΥ**

ΜΕΤΑΦΟΡΩΝ

ΚΑΙ ΕΠΙΚΟΙΝΩΝΙΩΝ

**ΑΝΑΣΤ. ΜΑΝΤΕΛΗΣ**

*Θεωρήθηκε και τέθηκε η Μεγάλη Σφραγίδα του Κράτους*

Αθήνα, 4 Δεκεμβρίου 1997

Ο ΕΠΙ ΤΗΣ ΔΙΚΑΙΟΣΥΝΗΣ ΥΠΟΥΡΓΟΣ

**ΕΥΑΓ. ΠΑΝΝΟΠΟΥΛΟΣ**

