

ΑΝΩΤΑΤΟ ΤΕΧΝΟΛΟΓΙΚΟ ΕΚΠΑΙΔΕΥΤΙΚΟ ΙΔΡΥΜΑ ΠΑΤΡΑΣ
ΣΧΟΛΗ ΔΙΟΙΚΗΣΗΣ & ΟΙΚΟΝΟΜΙΑΣ
ΤΜΗΜΑ ΛΟΓΙΣΤΙΚΗΣ

ΠΤΥΧΙΑΚΗ ΕΡΓΑΣΙΑ

«Λειτουργία πρότυπου λογιστηρίου Α.Ε. με
μηχανογραφημένη τήρηση βιβλίων»

Εισηγήτρια:

Σπυροπούλου Αικατερίνη

Σπουδαστές:

Αγριόγιαννης Ι. Γεώργιος

Μπίμπας Α. Δημήτριος

ΠΑΤΡΑ 2003



ΑΡΙΘΜΟΣ ΕΙΣΑΓΩΓΗΣ	6175
----------------------	------



ΠΕΡΙΕΧΟΜΕΝΑ

ΕΙΣΑΓΩΓΗ	4
ΣΥΝΤΟΜΟΓΡΑΦΙΕΣ	5
ΚΕΦΑΛΑΙΟ 1	6
ΕΤΑΙΡΕΙΕΣ ΚΑΙ Α.Ε.	6
1.1. Οι εταιρείες στην Ελλάδα	6
1.2. Εισαγωγή στις Α.Ε. και τα χαρακτηριστικά τους	7
1.3. Τα πλεονεκτήματα των Ανωνύμων Εταιρειών	9
1.4. Ανώνυμες Εταιρείες και Γενικό Λογιστικό Σχέδιο	11
ΚΕΦΑΛΑΙΟ 2	13
Η Α.Ε. ΑΠΟ ΝΟΜΙΚΗ, ΦΟΡΟΛΟΓΙΚΗ ΚΑΙ ΛΟΓΙΣΤΙΚΗ ΑΠΟΨΗ	13
2.1. Η Α.Ε. από νομική άποψη	13
2.1.1 Σύνταξη Καταστατικού	15
2.1.2 Προέγκριση της επωνυμίας	18
2.1.3 Υπογραφή της ιδρυτικής πράξεως της Α.Ε.	19
2.1.4. Θεώρηση ιδρυτικού συμβολαίου στο επιμελητήριο	19
2.1.5 Φόρος Συγκεντρώσεως Κεφαλαίου (Φ.Σ.Κ.)	20
2.1.6 Ανταποδοτικό τέλος	20
2.1.7 Δημοσιότητα συστάσεως Α.Ε.	20
2.1.8 Απόκτηση Νομικής Προσωπικότητας Α.Ε.	21
2.2 Η Α.Ε. από λογιστική άποψη	21
2.2.1 Λογιστικές εγγραφές συστάσεως	21
2.2.2 Λογιστικές εγγραφές κατά την λειτουργία της Α.Ε.	28
2.2.3 Λύση και εκκαθάριση Α.Ε.	36
2.3 Κ.Β.Σ., Φ.Π.Α. και η φορολογική άποψη της Α.Ε.	44
2.3.1. Κ.Β.Σ. (Βιβλία και Στοιχεία)	45
2.3.1.1 Βιβλία και Στοιχεία	45
2.3.1.2 Θεώρηση Βιβλίων και Στοιχείων	47
2.3.2 Φ.Π.Α.	48
2.3.2.1 Φ.Π.Α. γενικά	48
2.3.2.2 Υποβολή περιοδικής δήλωσης Φ.Π.Α.	49
2.3.3. Φ.Μ.Υ. και Ασφαλιστικά Ταμεία	53
2.3.4 Φορολογία της Α.Ε.	64
2.3.4.1 Αντικείμενο του φόρου εισοδήματος στο Α.Ε.	64
2.3.4.2. Η φορολογία των καθαρών κερδών της Α.Ε.	67

2.3.4.3. Φορολογία αλλοδαπών Α.Ε.	76
2.3.4.4 Δήλωση Φορολογίας Εισοδήματος Α.Ε.	78
ΚΕΦΑΛΑΙΟ 3	79
ΜΗΧΑΝΟΓΡΑΦΗΜΕΝΟ ΛΟΓΙΣΤΗΡΙΟ Α.Ε.	79
3.1. Ο χώρος του λογιστηρίου	79
3.2 Το προσωπικό του λογιστηρίου	79
3.3 Πιθανές λογιστικές εργασίες.	80
3.4 Εξοπλισμός λογιστηρίου	80
3.5 Επιλογή Λογιστικού Προγράμματος	82
3.5.1 Επιλογή συστήματος και εγκατάσταση του λογιστικού πακέτου	82
3.5.2 Χρήση του Eurofasma Γενική Λογιστική	84
ΚΕΦΑΛΑΙΟ 4	163
ΕΦΑΡΜΟΓΗ ΜΕ ΤΟ ΛΟΓΙΣΜΙΚΟ EUROFASMA SINGULAR ΣΕ ΑΝΩΝΥΜΗ ΕΤΑΙΡΕΙΑ	163
4.1. Ίδρυση – Υπάλληλοι – Προμηθευτές – Πελάτες	163
4.2. Γεγονότα Ιανουαρίου	167
4.2.1. Γεγονότα	167
4.2.2. Ημερολογιακές Εγγραφές	181
4.2.3. Γενικό Καθολικό	187
4.2.4. Ισοζύγιο Λογιστικής	191
4.3. Γεγονότα Φεβρουαρίου	197
4.3.1. Γεγονότα	197
4.3.2. Ημερολογιακές εγγραφές	224
4.3.3. Γενικό καθολικό	230
4.3.4. Ισοζύγιο Λογιστικής	234
4.4.1. Ημερολογιακές εγγραφές	241
4.4.2. Γενικό Καθολικό	246
4.4.3. Ισοζύγιο Λογιστικής	251
4.4.4. Απογραφή	256
4.4.5. Εγγραφές Ισολογισμού	261
4.4.6. Ισολογισμός	263
4.5. Υπόδειγμα Παραστατικών	264
4.5.1. Απόδειξη Λιανικής Πώλησης (Α.Λ.Π.)	264
4.5.2. Τιμολόγιο – Δελτίο Αποστολής (Τ.-Δ.Α.)	265
4.5.3. Φορτωτική	266
4.5.4. Επιταγή	267
4.5.5. Συναλλαγματική	267

4.5.6. Απόδειξη Είσπραξης _____	267
4.5.7. Δελτίο Αποστολής _____	268
4.5.8. Μηχανογραφημένο έντυπο _____	269
ΕΠΙΛΟΓΟΣ _____	270
ΒΙΒΛΙΟΓΡΑΦΙΑ _____	272

ΕΙΣΑΓΩΓΗ

Με την Πτυχιακή αυτή μας δίδεται η δυνατότητα ν' αναλύσουμε τις Ανώνυμες Εταιρίες (Α.Ε.) από άποψη νομική, φορολογική και λογιστική καθώς και την εξεύρεση ενός λογιστικού πακέτου, το οποίο μπορεί ν' ανταποκριθεί στην σύγχρονη, ελληνική και ευρωπαϊκή Α.Ε.

Στην πτυχιακή αυτή παραθέτουμε στο τελευταίο μέρος της μια Α.Ε. ως υπόδειγμα, μαζί με τα λογιστικά γεγονότα μέσω του λογιστικού πακέτου Eurofasma της Singular.

Η πτυχιακή αυτή μας έδωσε τη δυνατότητα ν' αποδείξουμε τις λογιστικές μας γνώσεις που έχουμε δεχθεί από την παρακολούθηση των μαθημάτων και των εργαστηρίων του τμήματος λογιστικής του Τ.Ε.Ι. Πάτρας.

Γεώργιος Ι. Αγριόγιαννης

Δημήτριος Α. Μπίμπας

ΣΥΝΤΟΜΟΓΡΑΦΙΕΣ

Α.Ε., α.ε. = Ανώνυμη Εταιρεία

Δ.Ο.Υ. = Δημόσια Οικονομική Υπηρεσία

Φ.Σ.Κ. = Φόρος Συγκεντρώσεως Κεφαλαίου

Μ.Α.Ε. = Μητρώο Ανωνύμων Εταιρειών

Φ.Ε.Κ. = Φύλλο της Εφημερίδας Κυβερνήσεως

Δ.Σ. = Διοικητικό Συμβούλιο

Γ.Σ = Γενική Συνέλευση

Μ.Κ. Μετοχικό Κεφάλαιο

Μτχ. = Μετοχές

Κ.Β.Σ. = Κώδικας Βιβλίων και Στοιχείων

Φ.Π.Α. = Φόρος Προστιθέμενης Αξίας

Δ.Α. = Δελτίο Αποστολής

Α.Φ.Μ. = Αριθμός Φορολογικού Μητρώου

Τ.Ε.Β.Ε. = Ταμείο Εμπόρων Βιοτεχνών Ελλάδος

Τ.Α.Ε. = Ταμείο Εμπόρων

Φ.Μ.Υ. = Φόρος Μισθωτών Υπηρεσιών

ΚΕΦΑΛΑΙΟ 1

ΕΤΑΙΡΕΙΕΣ ΚΑΙ Α.Ε.

1.1. Οι εταιρείες στην Ελλάδα

Ως εταιρεία μπορούμε να ορίσουμε μία ένωση προσώπων που επιδιώκουν κοινό σκοπό και που συνίσταται με δικαιοπραξία με την ελεύθερη βούληση των μελών της.

Στην Ελλάδα έχουμε την εξής διάκριση των επιχειρήσεων

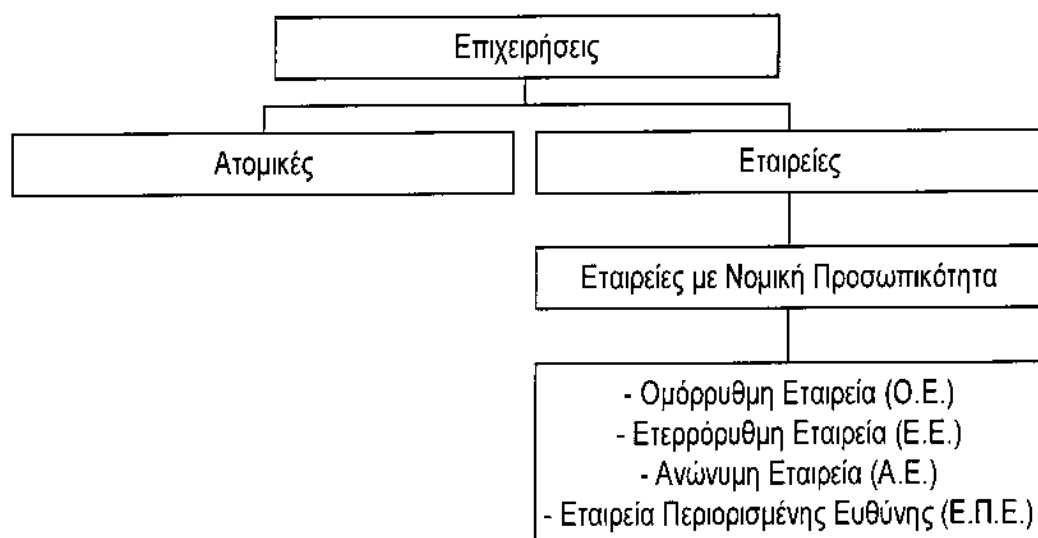

(Σχ. 1)

Οι κυριότερες μορφές εταιρειών που είναι νομικά πρόσωπα είναι οι εξής (Σχ. 1):

- α) Ομόρρυθμη Εταιρεία (Ο.Ε.)
- β) Ετερόρρυθμη Εταιρεία (Ε.Ε.)
- γ) Ανώνυμη Εταιρεία (Α.Ε.)
- δ) Εταιρεία Περιορισμένης Ευθύνης (Ε.Π.Ε.)

ε) Συνεταιρισμός

Παρακάτω θ' αναλύσουμε την Ανώνυμη Εταιρεία ως προς τα χαρακτηριστικά και τα πλεονεκτήματά της.

1.2. Εισαγωγή στις Α.Ε. και τα χαρακτηριστικά τους

Οι Ανώνυμες Εταιρείες ανήκουν στο ευρύ φάσμα των επιχειρηματικών μονάδων των πιο δυναμικών. Σ' αντίθεση ίσως με τις άλλες νομικές μορφές επιχειρήσεων, η ανώνυμη εταιρεία αποτελεί τον πιο ξεκαθαρισμένο, τον πιο τέλεια νομοθετημένο και κατά το δυνατό οργανωμένο τύπο επιχειρηματική μονάδας.

Τα βασικά χαρακτηριστικά της ανώνυμης εταιρείας είναι τα εξής:

α) Αποτελεί τη σοβαρότερη μορφή επιχειρηματικής δράσεως με το νομικό τύπο της εταιρείας. Ο νόμος ορίζει για την ίδρυση κεφάλαιο 60.000 € ως κατώτατο όριο.

β) Το κεφάλαιο της εταιρείας διαιρείται σε ίσα μερίδια, που ενσωματώνονται σε έγγραφα, τις μετοχές. Οι μετοχές είναι αξιόγραφα που μεταβιβάζονται εύκολα. Αν είναι ανώνυμες μετοχές μεταβιβάζονται με παράδοση της νομής και συμφωνία των μερών ότι μεταβιβάζεται και η κυριότητα. Αν είναι ονομαστικές μετοχές, απαιτείται και η εγγραφή στο ειδικό βιβλίο μετόχων της εταιρείας και γραπτή συμφωνία μεταβιβάσεως της κυριότητας.

γ) Για της σύσταση της ανώνυμης εταιρείας απαιτούνται αυστηροί όροι δημοσιότητας, συμβολαιογραφικό έγγραφο, έγκριση από τη νομαρχία και δημοσίευση στην εφημερίδα της κυβερνήσεως. Κατά την διάρκεια ζωής της ανώνυμης εταιρείας είναι απαραίτητη η δημοσίευση ισολογισμού και αποτελεσμάτων στις εφημερίδες.

δ) Η διάρκεια της ανώνυμης εταιρείας ορίζεται μακρά (συνήθως 50 ετών). Καταγγελία της ανώνυμης εταιρείας πριν από την λήξη της δεν επιτρέπεται. Επίσης επιτρέπεται βεβαίως, η λύση της ανώνυμης εταιρείας με απόφαση της πλειοψηφίας των μετόχων, αυτής στη γενική συνέλευση, οπωσδήποτε όμως, είναι αδύνατος ο αιφνιδιασμός εκ μέρους της μειοψηφίας.

ε) Η ευθύνη των μετόχων της ανώνυμης εταιρείας είναι περιορισμένη και ανέρχεται μέχρι το ποσό εισφοράς τους. Οι μέτοχοι δεν ευθύνονται προσωπικά με την ατομική τους περιουσία για τις υποχρεώσεις της εταιρείας.

στ) Οι αποφάσεις της εταιρείας παίρνονται κατά πλειοψηφία. Οι αποφάσεις για τρέχοντα ζητήματα και για την οικονομική διαχείριση παίρνονται από το διοικητικό συμβούλιο. Οι σοβαρότερες αποφάσεις όπως αύξηση μετοχικού κεφαλαίου παίρνονται από την γενική συνέλευση των μετόχων.

ζ) Η ανώνυμη εταιρεία λόγω της σοβαρότητάς της παρέχει πλεονεκτήματα σε σχέση με τις άλλες μορφές επιχειρήσεων. Οι τράπεζες, η αγορά, οι οργανισμοί δείχνουν εμπιστοσύνη, λόγω του ότι οι μετοχές της ανώνυμης εταιρείας μπορούν να δοθούν ως ενέχυρο για εξασφάλιση μίας συναλλαγής ή να μεταβιβασθούν για να επιτευχθεί η είσοδος νέων προσώπων στην εταιρεία.

η) Η ανώνυμη εταιρεία όπως έχει διαμορφωθεί πρόκειται για μια εταιρεία με μεγάλο κεφάλαιο, που ανήκει στο ευρύ κοινό. Ωστόσο στην πράξη όπως έχει διαμορφωθεί στην Ελλάδα πρόκειται για ένα ιδιαίτερο τύπο ανώνυμης εταιρείας, αυτός της οικογενειακής ανώνυμης εταιρείας,

που αποτελεί και τη μεγάλη πλειοψηφία. Οι μέτοχοί της είναι μέλη μιας οικογένειας που για πολλά χρόνια παραμένουν μέτοχοι με μικρές σε αριθμό μετοχές και όχι σε συχνές μεταβιβάσεις.

θ) Η ανώνυμη εταιρεία έχει την εμπορική ιδιότητα κατά το τοπικό κριτήριο. Το άρθρο 1 του Κ.Ν. 2190/20 ορίζει ότι «πάσα ανώνυμος εταιρεία είναι εμπορική και εάν ο σκοπός αυτής δεν είναι εμπορική επιχείρησης».

1.3. Τα πλεονεκτήματα των Ανωνύμων Εταιρειών

Η ανώνυμη εταιρεία ως μορφή οργάνωσης, παρουσιάζει σωματικά πλεονεκτήματα, γι' αυτό και είναι η πιο σημαντική μορφή εταιρείας από οικονομική άποψη. Παρακάτω παραθέτουμε τα πλεονεκτήματα της ανώνυμης εταιρείας.

α) Ως βασικό πλεονέκτημα αναφέρεται το περιορισμένο της ευθύνης. Η ευθύνη των μετόχων της ανώνυμης εταιρείας απέναντι στους δανειστές, αλλά και στις υποχρεώσεις προς τους τρίτους περιορίζεται στο ύψος της συμμετοχής σ' αυτή. Δεν υπάρχει η απεριόριστη ευθύνη, που ισχύει για τους ομόρρυθμους εταίρους των προσωπικών εταιρειών και στις ατομικές επιχειρήσεις.

β) Η ανώνυμη εταιρεία έχει την δυνατότητα ν' αυξήσει τα κεφάλαιά της. Αυτό το επιτυγχάνει με την έκδοση νέων μετοχών και την πώλησή τους στο κοινό. Επίσης μπορεί να προβεί στην έκδοση ομολογιών για να χρησιμοποιήσει τα χρήματα για επενδυτικούς σκοπούς κυρίως.

γ) Το ευκολομεταβίβαστο των μετοχών, παρέχει την δυνατότητα ταχείας αλλαγής φορέα. Η ιδιότητα αυτή των εταιρικών μεριδίων παρέχει ακόμη τη δυνατότητα άμεσης εξυγιάνσεως και αναπτύξεως της

ανώνυμης εταιρείας. Ως παράδειγμα μία ανώνυμη εταιρεία που βρίσκεται σε οικονομική δυσχέρεια μπορεί να δανειοδοτηθεί με ενέχυρο τις μετοχές της.

δ) Από την πλευρά των μετόχων τους δίνεται η δυνατότητα να είναι μέτοχοι σε μια εταιρεία χωρίς ν' απαιτείται ούτε η ενεργός συμμετοχή τους στην διαχείριση της εταιρείας, ούτε και η καταβολή σημαντικού χρηματικού ποσού αφού κάθε μετοχή αντιπροσωπεύει ένα πολύ μικρό μέρος του όλου κεφαλαίου.

ε) Εκτός των παραπάνω πλεονεκτημάτων η ανώνυμη εταιρεία παρέχει και φυσιολογικά πλεονεκτήματα. Το κέρδος που τυχόν προκύπτει κατά την πώληση των μετοχών, απαλλάσσονταν από το φόρο. Μετέπειτα με το άρθρο 15 του Ν. 2459/97, όμως, η παράγραφος 1 του οποίου τροποποίησε την παράγραφο 1 του άρθρου 13 του Ν. 2238/94, το κέρδος που προέρχεται από την μεταβίβαση μετοχών ανώνυμων εταιρειών μη εισηγμένων στο χρηματιστήριο Αθηνών φορολογήθηκε με συντελεστή 20%, πρόσφατα με το άρθρο 3 του Ν. 2753/99 τροποποιήθηκε εκ νέου το άρθρο 13 του Ν. 2238/94 που τώρα φορολογείται αυτοτελώς με συντελεστή 5% η πραγματική αξία πωλήσεων των μη εισηγμένων στο χρηματιστήριο μετοχών. Επίσης υπάρχει απαλλαγή του εισφερόμενου κεφαλαίου κατά τη σύσταση της ανώνυμης εταιρείας των καταστατικών, της μεταβιβάσεως των μετοχών, της διανομής κερδών από τα τέλη χαρτοσήμου ή άλλη εισφορά υπέρ του δημοσίου ή τρίτων. Αφορολόγητη είναι και η υπεραξία των εισφερόμενων ειδών για το σχηματισμό του μετοχικού κεφαλαίου, εφόσον η εταιρεία προέρχεται από μετατροπή ή συγχώνευση. Επίσης δε ζητείται τεκμήριο υπάρξεως εισοδήματος (πόθεν έσχες) για τα μετρητά

που καταθέτουν οι μέτοχοι Α.Ε. για σύσταση ή αύξηση του μετοχικού κεφαλαίου.

στ) Εχέγγυα μεγαλύτερης τάξεως και ειλικρίνειας. Η ανώνυμη εταιρεία υποχρεούται από το νόμο να τηρεί τα περισσότερα και σοβαρότερα βιβλία από κάθε άλλη μορφή επιχειρήσεως. Επίσης υπόκεινται στον έλεγχο του κράτους, που ασκείται από την οικεία νομαρχία και το αρμόδιο υπουργείο και υποχρεούται σε δημοσιεύσεις στην εφημερίδα της κυβερνήσεως του ισολογισμού της συνθέσεως και κάθε αλλαγής του διοικητικού συμβουλίου, της έδρας και της αυξήσεως του μετοχικού κεφαλαίου. Από τα παραπάνω συνάγεται ότι πρέπει να έχει οργανωμένο λογιστήριο το οποίο θα μπορεί να παρέχει σοβαρότερα και αξιόπιστα στοιχεία.

ζ) Η ανώνυμη εταιρεία παρέχει ένα ακόμη πλεονέκτημα στους μετόχους της. Είναι η εξασφάλιση καλών σχέσεων μεταξύ των μετόχων. Στην προσωπική εταιρεία επιτρέπεται, η εκ μέρους ενός εταίρου καταγγελία αυτής οποτεδήποτε, συνεπώς αυτός που έχει την πλειοψηφία δεν μπορεί να αισθάνεται ασφάλεια, λόγω του ότι και ένας εταίρος με μικρό ποσοστό, που δεν του παρέχει πλειοψηφία, μπορεί να κάνει καταγγελία που θα επιφέρει και τη λύση της εταιρείας. Αντίθετα στην ανώνυμη εταιρεία δεν επιτρέπεται η καταγγελία αυτής και η λύση επέρχεται μόνο με απόφαση της πλειοψηφίας.

1.4. Ανώνυμες Εταιρείες και Γενικό Λογιστικό Σχέδιο

Από το 1987 με Προεδρικό Διάταγμα επέβαλε στις ανώνυμες εταιρείες οι ισολογισμοί τους να συντάσσονται υποχρεωτικά σύμφωνα με το υπόδειγμα του Γενικού Λογιστικού Σχεδίου. Επίσης οφείλουν να

επιλέγουν τους ελεγκτές τους από το Σώμα Ορκωτών Λογιστών (Σ.Ο.Λ.), όπως εφαρμόζουν πλήρως το Γενικό Λογιστικό Σχέδιο. Τέλος ορίσθηκε ότι όλοι οι επιτηδευματίες που τηρούν βιβλία Γ' Κατηγορίας οφείλουν να εφαρμόζουν από 1.1.93 το Γενικό Λογιστικό Σχέδιο.

ΚΕΦΑΛΑΙΟ 2

Η Α.Ε. ΑΠΟ ΝΟΜΙΚΗ, ΦΟΡΟΛΟΓΙΚΗ ΚΑΙ ΛΟΓΙΣΤΙΚΗ ΑΠΟΨΗ

2.1. Η Α.Ε. από νομική άποψη

Η ανώνυμη εταιρεία εμφανίζει τον πιο οργανωμένο εμπορικό νόμο σε σχέση με τις άλλες μορφές εταιρειών, εμφανίζεται με το Ν. 2190/20 ο οποίος με την πάροδο έχει υποβληθεί σε αλλαγές και τροποποιήσεις ώστε να μπορεί να εναρμονισθεί και με την Ευρωπαϊκή Ένωση. Για την ίδρυση και την λειτουργία της ανώνυμης εταιρείας πρέπει να ακολουθηθούν κάποιες διαδικασίες.

Για την ίδρυση της εταιρείας πρέπει να συμπράξουν τουλάχιστον δύο μέρη ή κατά την έκφραση του νόμου το κεφάλαιο αυτής πρέπει ν' αναληφθεί τουλάχιστον από δύο ιδρυτές. Η αναλογία συμμετοχής των ιδρυτών δεν ορίζεται συνεπώς σε μετοχικό κεφάλαιο 1.000 μετοχών, ο ένας ιδρυτής μπορεί ν' αναλάβει τις 999 και ο άλλος μία μόνο μετοχή.

Συμμετοχή ανηλίκου στην ίδρυση ανώνυμης εταιρείας επιτρέπεται μόνο κατόπιν δικαστικής άδειας, λόγω του ότι δεν έχουν δικαιοπρακτική ικανότητα.

Παρακάτω παρατίθεται ένα σχεδιάγραμμα με τις ενέργειες τις οποίες πρέπει να γίνουν για να είναι αποκτήση νομική υπόσταση και να κάνει έναρξη εργασιών.



* 2.3 Η Α.Ε. από φορολογική άποψη και Κ.Β.Σ.

2.1.1 Σύνταξη Καταστατικού

Κατ' αρχήν συντάσσεται το καταστατικό της ανώνυμης εταιρείας, παρουσία δικηγόρου κατά την υπογραφή του συμβολαίου συστάσεως ανώνυμης εταιρείας. Το καταστατικό περιλαμβάνει τα εξής στοιχεία:

α) Επωνυμία. Η επωνυμία της ανώνυμης εταιρείας λαμβάνεται από το είδος της επιχείρησης που ασκεί. Στην επωνυμία μπορεί επιπλέον να περιέχεται και το ονοματεπώνυμο κάποιου από τους ιδρυτές ή άλλου φυσικού προσώπου. Οποσδήποτε στην επωνυμία πρέπει να συμπεριλαμβάνονται και οι λέξεις «Ανώνυμη Εταιρεία». Η εταιρεία για τις διεθνείς συναλλαγές μπορεί να εκφράζει και την επωνυμία και σε ξένη γλώσσα σε πιστή μετάφραση ή με λατινικά στοιχεία.

β) Έδρα. Έδρα της ανώνυμης εταιρείας ορίζεται ένας δήμος ή μία κοινότητα της ελληνικής επικράτειας. Από την έδρα της προσδιορίζεται η εθνικότητα και η ικανότητά της ρυθμίζεται από το δίκαιο της έδρας. Η έδρα της Α.Ε. είναι ο τόπος της υποχρεωτικής συγκλήσεως της γενικής συνελεύσεως των μετόχων.

γ) Σκοπός. Σ' αυτό το σημείο πρέπει να γίνει περιληπτική περιγραφή των κυρίων και παρεπομένων δραστηριοτήτων της επιχείρησης με τις οποίες πρόκειται ν' ασχοληθεί η εταιρεία. Βεβαίως θα πρέπει ν' αναφερθεί αν πρόκειται να είναι μεταποιητική μονάδα.

δ) Διάρκεια. Ο νόμος δεν ορίζει την διάρκεια της εταιρείας. Συνήθως ορίζεται διάρκεια αυτής 30-50 χρόνια και αυτό γίνεται για ν' αποφεύγονται οι τροποποιήσεις του καταστατικού.

ε) Μετοχικό κεφάλαιο, τρόπος καταβολής. Το μετοχικό κεφάλαιο αναγράφεται σε χρηματικές μονάδες (ευρώ) ακόμη και όταν οι μέτοχοι

έχουν εισφέρει σε είδος (π.χ. οικόπεδα, κτίρια, μηχανήματα κ.λ.π.), ενώ απαγορεύεται ν' αναφέρεται σε ξένο νόμισμα. Ο τρόπος καταβολής του μετοχικού κεφαλαίου μπορεί να μην αναφέρεται καθόλου. Το κατώτατο όριο μετοχικού κεφαλαίου είναι 60.000 €.

στ) Μετοχές. Εδώ καθορίζεται ο αριθμός των μετοχών αλλά και το είδος των μετοχών. Οι μετοχές των ανωνύμων εταιρειών μπορεί να είναι ονομαστικές ή ανώνυμες. Αυτός ο διαχωρισμός εξαρτάται από τους ιδρυτές αλλά και ο αριθμός των μετοχών που θα εκδοθούν.

ζ) Μετατροπή μετοχών. Στο σημείο αυτό του καταστατικού αναφέρει ότι οι ανώνυμες μετοχές μπορούν να μετατραπούν σε ονομαστικές, και οι ονομαστικές μπορούν να μετατραπούν σε ανώνυμες.

η) Διοικητικό Συμβούλιο και η θητεία αυτού. Στο καταστατικό πρέπει ν' αναφέρεται αφενός μεν ο κατώτερος και ο ανώτερος αριθμός των μελών του διοικητικού συμβουλίου, ο οποίος συνήθως εμφανίζεται και ορίζεται από τέσσερα μέχρι επτά μέλη. Αν υπάρξει παραίτηση ή θάνατος μέλους του Δ.Σ. δεν μπορεί ν' αντικατασταθεί ή το διοικητικό συμβούλιο δεν μπορεί να συγκαλέσει έκτακτη γενική συνέλευση. Πρέπει να ορισθεί καινούριο Δ.Σ. το οποίο θα συγκαλέσει έκτακτη γενική συνέλευση για να εκλέξει νέο διοικητικό συμβούλιο. Η διάρκεια του Δ.Σ. μπορεί να είναι μέχρι 5 χρόνια, συνήθως είναι μέχρι και την πρώτη Γενική Συνέλευση που συνέρχεται για να εγκρίνει τις πρώτες εταιρικές καταστάσεις.

θ) Γενική Συνέλευση. Η Γενική Συνέλευση των μετόχων της εταιρείας είναι το ανώτατο όργανό της και δικαιούται να αποφασίζει για κάθε υπόθεση της Α.Ε. Η Γ.Σ. αποφασίζει για μετατροπή, συγχώνευση,

διάλυση της εταιρείας. Για την τροποποίηση του καταστατικού, την αύξηση και μείωση κεφαλαίου, έκδοση δανείου με ομολογίες, εκλογή μελών του Δ.Σ., διορισμό εκκαθαριστών, διανομή καθαρών κερδών και έγκριση των ετησίων οικονομικών καταστάσεων. Η Γ.Σ. συγκαλείται από το Δ.Σ. και συνέρχεται τακτικά στην έδρα της εταιρείας τουλάχιστον μία φορά το χρόνο πάντοτε μέσα στο πρώτο εξάμηνο από τη λήξη κάθε εταιρικής χρήσης.

ι) Ελεγκτές. Οι ελεγκτές εκλέγονται από την Γ.Σ. κάθε χρόνο, είναι δύο τακτικοί και δύο αναπληρωματικοί. Η Γ.Σ. ορίζει την αμοιβή τους, οι ελεγκτές πρέπει να είναι πτυχιούχοι ανωτάτων σχολών και έχουν άδεια άσκησης οικονομολογικού επαγγέλματος από το Οικονομικό Επιμελητήριο Ελλάδας. Η Γ.Σ. μπορεί να εκλέγει ένα μόνο τακτικό ελεγκτή και έναν αναπληρωματικό εφόσον είναι ορκωτοί ελεγκτές.

ια) Δικαιώματα Μετοχών. Σ' αυτό το σημείο του καταστατικού αναφέρεται στο δικαίωμα ψήφου ανάλογα με τις μετοχές που έχουν στην κατοχή τους. Κάθε μετοχή παρέχει δικαίωμα ψήφου στην Γ.Σ.

ιβ) Ισολογισμός και διάθεση κερδών. Στο τέλος της εταιρικής χρήσης το Δ.Σ. καταρτίζει τις ετήσιες οικονομικές καταστάσεις και την έκθεση διαχείρισης. Οι ετήσιες οικονομικές καταστάσεις, δημοσιεύονται 20 ημέρες πριν την Γ.Σ., στις εφημερίδες. Οι οικονομικές καταστάσεις ελέγχονται από τους ελεγκτές της εταιρείας και θεωρούνται από τον πρόεδρο του Δ.Σ. από τον διευθύνοντα σύμβουλο και από τον διευθυντή του λογιστηρίου τότε μόνο πάνε προς έγκριση στην Γ.Σ. Η διάθεση κερδών ακολουθεί την εξής διαδικασία: α) Προηγείται η διάθεση του ποσοστού για την σχηματίση του τακτικού αποθεματικού. β) Ακολουθεί

η διάθεση του ποσού που απαιτείται για την καταβολή του πρώτου μερίσματος και γ) Η Γ.Σ. διαθέτει ελεύθερα το υπόλοιπο ποσό.

ιγ) Διάλυση και εκκαθάριση της εταιρείας. Αναφέρονται οι λόγοι που οδηγούν στην διάλυση της Α.Ε. Προχωρεί σε διάλυση όταν περάσει ο χρόνος διάρκειάς της, με απόφαση της Γ.Σ. και όταν η εταιρεία κηρυχθεί σε πτώχευση. Η εκκαθάριση γίνεται από Δ.Σ. μέχρι να ορισθούν εκκαθαριστές από την Γ.Σ.

Το καταστατικό της ανώνυμης εταιρείας πρέπει ν' αναφέρει επίσης:

α) Τα ατομικά στοιχεία των φυσικών προσώπων ή νομικών προσώπων που υπέγραψαν το καταστατικό.

β) Το συνολικό ποσό τουλάχιστον κατά προσέγγιση όλων των δαπανών που απαιτήθηκαν για την σύσταση της εταιρείας και βαρύνουν αυτή.

2.1.2 Προέγκριση της επωνυμίας

Εφόσον έχει επιλεγθεί η επωνυμία, ο διακριτικός τίτλος της ανώνυμης εταιρείας και ο σκοπός της θα μετέβει στο οικείο επιμελητήριο ένας από τους ιδρυτές ή εκπροσώπους τους με σκοπό να βεβαιωθεί ότι η συγκεκριμένη επωνυμία και ο διακριτικός τίτλος δεν έχει δοθεί σε κάποια άλλη ανώνυμη εταιρεία. Όταν ελεγχθεί η επωνυμία και ο διακριτικός τίτλος και είναι αποδεκτά, δίνεται από το επιμελητήριο βεβαίωση ένας αύξων αριθμός κράτησης της επωνυμίας, ο οποίος ισχύει για δύο μήνες.

Στην περίπτωση όπου η επιλεγμένη επωνυμία έχει ήδη χρησιμοποιηθεί ή δεν είναι συμβατή με τις απαιτήσεις του νόμου, τότε

θα πρέπει να επιλεγεί νέα επωνυμία και να γίνει αλλαγή στο καταστατικό.

2.1.3 Υπογραφή της ιδρυτικής πράξεως της Α.Ε.

Το ιδρυτικό συμβόλαιο υπογράφεται από τα ιδρυτικά μέλη της Α.Ε. και τον συμπράτοντα δικηγόρο και συντάσσεται πάντοτε ενώπιον συμβολαιογράφου. Οι ιδρυτές μπορούν να παρίστανται και να υπογράψουν όλοι αυτοπροσώπως ή να αντιπροσωπευθούν με συμβολαιογραφικό πληρεξούσιο από άλλα πρόσωπα που θα υπογράψουν αντί για αυτούς. Όταν μεταξύ των συνιδρυτών υπάρχουν νομικά πρόσωπα, αυτά εξουσιοδοτούν, μέσω των αρμοδίων οργάνων τους, τα κατάλληλα φυσικά πρόσωπα για να παραστούν και να υπογράψουν το ιδρυτικό έγγραφο. Ένα αντίγραφο του συμβολαίου υποβάλλεται στην εποπτεύουσα αρχή, στην νομαρχία, προς έγκριση.

2.1.4. Θεώρηση ιδρυτικού συμβολαίου στο επιμελητήριο

Το ιδρυτικό συμβόλαιο, που περιέχει και το καταστατικό της Α.Ε., προσκομίζεται στο οικείο επιμελητήριο, το οποίο χορηγεί βεβαίωση περί του ελέγχου της επωνυμίας και του διακριτικού τίτλου αυτής. Σε περίπτωση που σύμφωνα με το δηλωθέντα σκοπό της εταιρείας η επιχειρηματική δραστηριότητα αυτή υπάγεται στην αρμοδιότητα περισσότερων επιμελητηρίων, έγκυρη αναγγελία σε εκείνο το επιμελητήριο που έχει αρμοδιότητα ως προς τον πρώτο από τους περισσότερους σκοπούς που αναγράφονται στο καταστατικό. Οι συμβολαιογράφοι είναι υποχρεωμένοι να μην προβαίνουν στη σύνταξη εγγράφου συστάσεως εταιρείας και οι νομαρχίες να μην εγκρίνουν καταστατικά ή τροποποιήσεις καταστατικών Α.Ε., εάν δεν προσκομισθεί

προέγκριση του οικείου επιμελητηρίου για το δικαίωμα χρήσεως της επωνυμίας και του διακριτικού τίτλου αυτών.

2.1.5 Φόρος Συγκεντρώσεως Κεφαλαίου (Φ.Σ.Κ.)

Μέσα σε δεκαπέντε ημέρες από την καταχώρηση της πράξεως συστάσεως ανώνυμης εταιρείας στο Μητρώο Α.Ε. της οικείας νομαρχίας, οι ιδρυτές της εταιρείας οφείλουν να καταβάλουν στην αρμόδια Δ.Ο.Υ. της έδρας αυτής το Φ.Σ.Κ. που ανέρχεται σε ποσοστό ένα τοις εκατό (1%) στο ύψος του μετοχικού κεφαλαίου. Το αποδεικτικό της καταβολής του Φ.Σ.Κ. προσκομίζεται στην αρμόδια υπηρεσία της νομαρχίας, όπου έχει υποβληθεί το καταστατικό της εταιρείας προς έγκριση.

2.1.6 Ανταποδοτικό τέλος

Κατά την σύσταση Α.Ε. καθιερώθηκε η καταβολή ανταποδοτικού τέλους ένα τοις χιλίσις (1‰) υπολογιζόμενο επί του ιδρυτικού κεφαλαίου υπέρ της Επιτροπής Ανταγωνισμού. Το τέλος εισπράττεται στο όνομα και για λογ/μό της Επιτροπής Ανταγωνισμού στην Εθνική Τράπεζα της Ελλάδος, Κεντρικό κατάστημα Αθήνας Νο 040/546191-03.

2.1.7 Δημοσιότητα συστάσεως Α.Ε.

Μετά την έγκριση του καταστατικού και της σχετικής άδειας λειτουργίας της Α.Ε., η αρμόδια υπηρεσία της νομαρχίας εγγράφει τη νεοϊδρυθείσα εταιρεία στο ειδικό μητρώο, το οποίο τηρεί για τις ανώνυμες εταιρείες. Στη συνέχεια, η ίδια υπηρεσία της Νομαρχίας αποστέλλει για δημοσίευση στην Εφημερίδα της Κυβερνήσεως σχετική ανακοίνωση περί της συστάσεως της ανώνυμης εταιρείας και

καταχωρήσεως της συστατικής πράξεως στο Μητρώο Ανωνύμων Εταιρειών (Μ.Α.Ε.).

2.1.8 Απόκτηση Νομικής Προσωπικότητας Α.Ε.

Με την καταχώρηση στο Μ.Α.Ε. και δημοσίευση στο Φ.Ε.Κ. ολοκληρώνεται η διαδικασία συστάσεως της Α.Ε., ωστόσο η απόκτηση νομικής προσωπικότητας της εταιρείας γίνεται με την καταχώρηση στο οικείο Μ.Α.Ε. της αποφάσεως του νομάρχη με την οποία παρέχεται η άδεια συστάσεως και η έγκριση του καταστατικού.

2.2 Η Α.Ε. από λογιστική άποψη

Σ' αυτό το μέρος θα αναλύσουμε την ανώνυμη εταιρεία από την λογιστική της άποψη, δηλαδή τις λογιστικές εγγραφές που γίνονται κατά την σύσταση, κατά την λειτουργία και κατά την λύση και εκκαθάριση της ανώνυμης εταιρείας, πάντα με την χρήση του Ε.Λ.Γ.Σ.

2.2.1 Λογιστικές εγγραφές συστάσεως

Στην καταβολή του μετοχικού κεφαλαίου ο νόμος δίνει την δυνατότητα στους μετόχους να καταβάλουν όλο το μετοχικό κεφάλαιο ολόκληρο ή τμηματικά.

α) Καταβολή Μ.Κ. εξ ολοκλήρου

Παράδειγμα: Έστω οι Α,Β,Γ ιδρύουν Α.Ε. με κεφάλαιο 60.000€ διαιρεμένο σε 10.000 μετοχές των 6€ η κάθε μία και ότι οι Α και Β ανέλαβαν να καλύψουν 2.000 μετοχές και ο Γ τις 6.000 μετοχές. Η καταβολή θα γίνει εξ ολοκλήρου και σε μετρητά.

1			
33.03	Μέτοχοι λογ/μός καλύψεως κεφαλαίου	60.000	
33.03.00	Μέτοχος «Α» 2.000 μετ. x 6 = 12.000		
33.03.01	Μέτοχος «Β» 2.000 μετ. x 6 = 12.000		
33.03.02	Μέτοχος «Γ» 2.000 μετ. x 6 = 36.000		
40.02	Οφειλόμενο Μ.Κ.		60.000
Κάλυψη Μ.Κ. καταστατικό Νο ...			
2			
33.04	Μέτοχοι – Οφειλόμενο Μ.Κ.	60.000	
33.04.00	Μέτοχος «Α» 12.000		
33.04.01	Μέτοχος «Β» 12.000		
33.04.02	Μέτοχος «Γ» 36.000		
33.03	Μέτοχοι λογ/μός καλύψεως κεφαλαίου		60.000
33.03.00	Μέτοχος «Α» 12.000		
33.03.01	Μέτοχος «Β» 12.000		
33.03.02	Μέτοχος «Γ» 36.000		
Εμφάνιση οφειλής μετόχων			
3			
38.00	Ταμείο	60.000	
33.04	Μέτοχοι – Οφειλόμενο Μ.Κ.		60.000
33.04.00	Μέτοχος «Α» 12.000		
33.04.01	Μέτοχος «Β» 12.000		
33.04.02	Μέτοχος «Γ» 36.000		
Καταβολή Μ.Κ. από τους μετόχους			
4			
40.02	Οφειλόμενο Μετοχικό Κεφάλαιο	60.000	
40.00	Καταβλημένο Μετοχικό Κεφάλαιο		60.000
Μεταφορά λογ/μού Μ.Κ. από οφειλόμενο σε καταβλημένο			
//			

Υπάρχει και καταβολή εξ ολοκλήρου του Μ.Κ. σε μετρητά και σε είδος. Παράδειγμα: Έστω οι Α,Β,Γ ιδρύουν Α.Ε. με Μ.Κ. 60.000€ διαιρούμενο σε 10.000 μετοχές των 6€. Ο Α ανέλαβε 2.000 μετοχές ο Β 3.000 μετοχές και ο Γ 5.000 μετοχές. Ο Α εισφέρει μηχάνημα αξίας 10.000€* και μετρητά 2.000€, ο Β εισφέρει 18.000€ μετρητά και ο «Γ» 30.000€ μετρητά.

1		
33.03	Μέτοχοι λογ/μός καλύψεως κεφαλαίου	60.000
33.03.00	Μέτοχος «Α» 2.000 μτχ x 6 = 12.000	
33.03.01	Μέτοχος «Β» 3.000 μτχ x 6 = 18.000	
33.03.02	Μέτοχος «Γ» 5.000 μτχ x 6 = 30.000	
	40.02 Οφειλόμενο Μ.Κ.	60.000
Κάλυψη Μ.Κ. καταστατικό Νο		
2		
33.04	Οφειλόμενο Μ.Κ.	60.000
33.04.00	Μέτοχος «Α» 12.000	
33.04.01	Μέτοχος «Β» 18.000	
33.04.02	Μέτοχος «Γ» 30.000	
	33.03 Μέτοχοι λογ/μός καλύψεως Μ.Κ.	60.000
	33.03.00 Μέτοχος «Α» 12.000	
	33.03.01 Μέτοχος «Β» 18.000	
	33.03.02 Μέτοχος «Γ» 30.000	
Εμφάνιση οφειλής μετόχων		
//		

* Η αποτίμηση της εισφοράς σε είδος όπως μηχανήματα, γήπεδα, εγκαταστάσεις κ.λ.π. γίνεται από Τριμελές Επιτροπή Εμπειρογνώμων, που προβαίνει στην εξακρίβωση της αξίας των εταιρικών εισφορών, συγκροτείται από την εποπτεύουσα αρχή, κατόπιν αιτήσεως των ενδιαφερομένων (εδώ των ιδρυτών ή μετόχων). Εποπτεύουσα αρχή είναι η υπηρεσία εμπορίου της αρμόδιας νομαρχίας για κάθε Α.Ε.

		3	
12.00	Μηχανήματα	10.000	
12.00.00	Μηχάνημα «Μ ₁ » από μέτοχο «Α» 10.000		
38.00	Ταμείο	50.000	
	33.04 Οφειλόμενο Μ.Κ.		60.000
	33.04.00 Μέτοχος «Α» 12.000		
	33.04.01 Μέτοχος «Β» 18.000		
	33.04.02 Μέτοχος «Γ» 30.000		
Καταβολή Μ.Κ. από τους μετόχους			
		4	
40.02	Οφειλόμενο Μετοχικό Κεφάλαιο	60.000	
	40.00 Καταβλημένο Μετοχικό Κεφάλαιο		60.000
Μεταφορά λογ/μού Μετοχικού Κεφαλαίου από Οφειλόμενο σε καταβλημένο			
//			

Υπάρχει και η περίπτωση δημόσιας εγγραφής μέσω τράπεζας με πλήρη καταβολή του Μετοχικού Κεφαλαίου. Σ' αυτή την περίπτωση μπορεί να έχουμε μετοχές με τιμή πάνω απ' το άρτιο (πάνω από την ονομαστική τους τιμή). Πρέπει προχωρήσουμε να ορίσουμε ότι ονομαστική αξία είναι αυτή που προκύπτει από το κλάσμα του Μ.Κ. προς το πλήθος των μετοχών δηλαδή

$$\text{Ονομαστική αξία} = \frac{\text{Μ.Κ.}}{\text{Πλήθος μετοχών}}$$

Παράδειγμα:

Γίνεται σύσταση Α.Ε. μετοχικού κεφαλαίου 100.000€ διαιρεμένο σε 20.000 μετοχές, ονομαστικής αξίας 5€ η καθεμία. Τις μετοχές τις αναλαμβάνει να διαθέσει στο κοινό η τράπεζα «Α» στην τιμή των 6€. Η τράπεζα παίρνει προμήθεια 3% στην ονομαστική αξία των μετοχών.

<u>1</u>			
33.95	Λοιποί χρεώστες διάφοροι	120.000	
33.95.00	Τράπεζα «Α» 20.000 μτχ x 6 = 120.000		
40.02	Οφειλόμενο Μ.Κ.		100.000
40.01	Οφειλόμενη διαφορά από έκδοση μετοχών υπέρ το άρτιο		20.000
Κάλυψη Μ.Κ. καταστατικό Νο...			
<u>2</u>			
16.10	Έξοδα ιδρύσεως και πρώτης εγκαταστάσεως	3.000	
33.95	Λοιποί χρεώστες διάφοροι		3.000
33.95.00	Τράπεζα «Α» 3.000		
Υπολογισμός προμήθειας 3%			
3% x 100.000 = 3.000			
<u>3</u>			
38.00	Ταμείο	117.000	
33.95	Λοιποί χρεώστες διάφοροι		117.000
33.95.00	Τράπεζα «Α» 117.000		
Καταβολή του Μ.Κ., είσπραξη από τράπεζα «Α»			
<u>4</u>			
40.02	Οφειλόμενο Μ.Κ.	100.000	
40.00	Καταβλημένο Μ.Κ.		100.000
Μεταφορά λογ/μού			
<u>5</u>			
41.01	Οφειλόμενη διαφορά από έκδοση μετοχών υπέρ το άρτιο	20.000	
41.01	Καταβλημένη διαφορά από έκδοση μετοχών υπέρ το άρτιο		20.000
Μεταφορά λογαριασμού			
//			

β) Καταβολή Μ.Κ. τμηματικά

Στην μερική καταβολή του Μ.Κ. δεν επιτρέπεται σε περίπτωση εισφοράς σε είδος. Για να είναι μερική η καταβολή του Μ.Κ. πρέπει να ισχύουν τα εξής:

- (I) Το τμήμα της αξία μετοχής που έχει καταβληθεί δε μπορεί να είναι κατώτερο από το $\frac{1}{4}$ της ονομαστικής αξίας.
- (II) Ο χρόνος που η αξία της μετοχής μπορεί να παραμείνει μερικώς καταβλημένη δεν μπορεί να ξεπερνά τα δέκα έτη.
- (III) Αν προβλέπεται έκδοση μετοχών πάνω από το άρτιο, η πάνω από το άρτιο διαφορά καταβάλλεται ολόκληρη με την καταβολή της α' δόσης.
- (IV) Οι μετοχές μέχρι την αποπληρωμή τους πρέπει να είναι ονομαστικές.
- (V) Μετά την πάροδο τριμήνου από τη λήξη προθεσμίας καταβολής κάθε δόσεως, οι μετοχές για τις οποίες δεν καταβλήθηκε η ζητηθείσα δόση καθίσταται αυτοδίκαια άκυρες. Η εταιρεία υποχρεούται μέσα σ' ένα μήνα από την λήξη του παραπάνω τριμήνου να προβεί σε πώληση νέων ισάριθμων μετοχών για λογ/μό του οφειλέτη μέτοχου.

Παράδειγμα:

Γίνεται σύσταση Α.Ε. μετοχικού κεφαλαίου 120.000€ διαιρεμένο σε 20.000 μετοχές, ονομαστικής αξίας 6€ η κάθε μία. Τις μετοχές αναλαμβάνουν οι Α, Β και Γ. Ο Α ανέλαβε 6.000 μετοχές, ο Β 6.000 μετοχές και ο Γ ανέλαβε 8.000 μετοχές. Κατά την σύσταση της Α.Ε., οι τρεις μέτοχοι θα καταλάβουν το μισό της εισφοράς τους ο κάθε ένας και το υπόλοιπο εντός πέντε ετών.

1			
33.03	Μέτοχος λογ/μός καλύψεως κεφαλαίου	120.000	
33.03.00	Μέτοχος Α 6.000 μτχ x 6 = 36.000		
33.03.01	Μέτοχος Β 6.000 μτχ x 6 = 36.000		
33.03.02	Μέτοχος Γ 8.000 μτχ x 6 = 48.000		
	40.02 Οφειλόμενο Μ.Κ. κοινών μετοχών		120.000
Κάλυψη Μ.Κ. ανώνυμης εταιρείας από τους μετόχους			
2			
33.04	Οφειλόμενο Μ.Κ.	60.000	
33.04.00	Μέτοχος Α´ 18.000		
33.04.01	Μέτοχος Β´ 18.000		
33.04.02	Μέτοχος Γ´ 24.000		
18.12	Οφειλόμενο Κεφάλαιο	60.000	
18.12.00	Μέτοχος Α 18.000		
18.12.01	Μέτοχος Β 18.000		
18.12.02	Μέτοχος Γ 24.000		
	33.03 Μέτοχος λογ. καλύψεως κεφαλαίου		120.000
	33.03.00 Μέτοχος Α 6000 μτχ x 6=36.000		
	33.03.01 Μέτοχος Β 6000 μτχ x 6=36.000		
	33.03.02 Μέτοχος Γ 8000 μτχ x 6=48.000		
Εμφάνιση οφειλής μετοχών			
3			
38.00	Ταμείο	60.000	
	33.04 Οφειλόμενο Μετοχικό Κεφάλαιο		60.000
	33.04.00 Μέτοχος Α 18.000		
	33.04.01 Μέτοχος Β 18.000		
	33.04.02 Μέτοχος Γ 24.000		
Καταβολή Μ.Κ. από τους μετόχους			
4			
40.02	Οφειλόμενο Μ.Κ.	60.000	
	40.00 Καταβλημένο Μ.Κ.		60.000
Μεταφορά λογ/μού Μ.Κ. οφειλόμενο σε καταβλημένο			
//			

2.2.2 Λογιστικές εγγραφές κατά την λειτουργία της Α.Ε.

α) Αύξηση Μετοχικού Κεφαλαίου

Η αύξηση του μετοχικού κεφαλαίου μπορεί να γίνει για πολλούς λόγους, όπως:

- I. Όταν δεν έχει επάρκεια κεφαλαίων. Στην περίπτωση αυτή η Α.Ε. θ' αναζητήσει τα αναγκαιούντα κεφάλαια, είτε στον δανεισμό, είτε στην αύξηση του ιδίου κεφαλαίου της. καλούνται δηλαδή οι μέτοχοι να εισφέρουν νέα ποσά (σε μετρητά) και αν αυτοί δεν ανταποκριθούν οι νέες μετοχές προσφέρονται σε τρίτους.
- II. Όταν γίνεται συνεργασία της Α.Ε. με νέα πρόσωπα φυσικά ή νομικά, τα οποία συνεισφέρουν σε χρήμα ή σε είδος και έτσι επέρχεται αύξηση του μετοχικού κεφαλαίου.
- III. Όταν η ανώνυμη εταιρεία έχει μεγάλα αποθεματικά. Τα αποθεματικά έχουν ορισμένο σκοπό, το τακτικό αποθεματικό προορίζεται αποκλειστικά για να καλύψει τυχόν ζημιές της εταιρείας. Επίσης διάφορα άλλα αποθεματικά σχηματίζονται για να καλύψουν ειδικές ανάγκες της εταιρείας. Όλα αυτά τα αποθεματικά δεν επιτρέπεται να χρησιμοποιηθούν για άλλο σκοπό εκτός από τον οποίον σχηματίστηκαν. Υπάρχουν, όμως, και αποθεματικά τα οποία σχηματίστηκαν απλώς επειδή δε διανεμήθηκε στους μετόχους το μέρος ή το σύνολο των πραγματοποιηθέντων κερδών, τα αποθεματικά αυτά επιτρέπεται να κεφαλαιοποιηθούν, δηλαδή να ενσωματωθούν στο μετοχικό κεφάλαιο.

IV. Κεφαλαιοποίηση της υπεραξίας από αναπροσαρμογή ακινήτων. Κατά το άρθρο 23 § 2 Ν. 2065/92, το υπόλοιπο της υπεραξίας από την αναπροσαρμογή των ακινήτων κεφαλοποιείται μέχρι το τέλος του δευτέρου έτους από το χρόνο αναπροσαρμογής, επερχόμενης αυξήσεως του Μ.Κ. της Α.Ε. είτε με έκδοση νέων μετοχών, είτε με αύξηση της ονομαστικής αξίας των υπαρχουσών μετοχών είτε και με τους δύο τρόπους.

V. Όταν κεφαλοποιούνται τα χρέη της εταιρείας. Πολλές φορές στην Α.Ε. τα ξένα κεφάλαια ξεπερνούν κατά πολύ τα ίδια κεφάλαια και απλώς βρίσκεται σε ταμειακή δυσχέρεια και αδυναμία εξοφλήσεως των χρεών της. Τότε η Α.Ε. μετατρέπεται τα χρέη της σε μετοχικό κεφάλαιο. Αυτό γίνεται κατόπιν συνεννοήσεως και σύμφωνης γνώμης των δανειστών (πιστωτών).

Παράδειγμα Ι:

Έστω η Α.Ε. «ΔΕΛΤΑ» αυξάνει το Μ.Κ. κατά 10.000€ με έκδοση 2.000 νέων μετοχών 5€ στην τιμή των 5,50€ (πάνω από το άρτιο). Οι μετοχές θα εξοφληθούν αμέσως με μετρητά και εξ ολοκλήρου, τα έξοδα της αυξήσεως του Μ.Κ. είναι 300€.

		1	
33.03 Μέτοχοι λογ/μός Μ.Κ. (2.000 x 5,50)	11.000		
40.02 Οφειλόμενο Μ.Κ. κοινών μετοχών		10.000	
40.01 Οφειλόμενη διαφορά από έκδοση μετοχών υπέρ το άρτιο		1.000	
Αύξηση Μ.Κ. τροποποίηση καταστατικού Νο...			
//			

2			
38.00 Ταμείο		11.000	
33.03 Μέτοχοι λογ/μός καλύψεως Μ.Κ.			11.000
Καταβολή Μ.Κ. σε μετρητά			
3			
40.02 Οφειλόμενο Μ.Κ. κοινών μετοχών		10.000	
40.01 Οφειλόμενη διαφορά από έκδοση μετοχών υπέρ το άρτιο		1.000	
40.00 Καταβλημένο Μ.Κ. κοινών μετοχών			10.000
41.00 Καταβλημένη διαφορά από έκδοση μετοχών υπέρ το άρτιο			1.000
Μεταφορά λογαριασμών			
4			
16.13 Έξοδα αυξήσεως Μ.Κ.		300	
38.00 Ταμείο			300
Πληρωμή εξόδων			
//			

Παράδειγμα II

Η Α.Ε. «ΔΕΛΤΑ» κάνει αύξηση του μετοχικού της κεφαλαίου κατά 6.000€ με κεφαλοποίηση εκτάκτων αποθεματικών.

1			
33.03 Μέτοχοι λογ/μός καλύψεως Μ.Κ.		6.000	
40.02 Οφειλόμενο Μ.Κ. κοινών μετοχών			6.000
Αύξηση Μ.Κ., τροποποίηση καταστατικού Νο...			
2			
41.05 Έκτακτα αποθεματικά		6.000	
33.03 Μέτοχοι λογ/μός καλύψεως Μ.Κ.			6.000
Κεφαλαιοποίηση εκτάκτων αποθεματικών			
//			

3			
40.02	Οφειλόμενο Μ.Κ. κοινών μετοχών	6.000	
40.00	Καταβλημένο Μ.Κ. κοινών μετοχών		6.000
	Μεταφορά λογ/μού		
	//		

Παράδειγμα III

Η Α.Ε. «ΔΕΛΤΑ» οφείλει στους προμηθευτές στον προμηθευτή Α 10.000€ και στον Β 5.000€, και συμφωνείται η κεφαλαιοποίηση των παραπάνω χρεών κατά ποσοστό 60%. Και εκδίδει 900 μετοχές των 10€ η κάθε μία.

1			
50.00	Προμηθευτές	9.000	
50.00.00	«Α» 10.000€ x 60% = 6.000		
50.00.01	«Β» 5.000€ x 60% = 3.000		
33.03	Μέτοχοι λογ/μού καλύψεως Μ.Κ.		9.000
33.03.02	Μέτοχος Α 600 μτχ x 10 = 6.000		
33.03.03	Μέτοχος Β 300 μτχ x 10 = 3.000		
Κάλυψη 600 μετοχών από τον Α και 300 μετοχών από τον Β με την κεφαλαιοποίηση μέρους των χρεών της εταιρείας προς αυτούς με απόφαση της Γ.Σ.			
2			
33.03	Μέτοχοι λογ/μός καλύψεως Μ.Κ.	9.000	
33.03.02	Μέτοχος Α 600 μτχ x 10 = 6.000		
33.03.03	Μέτοχος Β 300 μτχ x 10 = 3.000		
40.00	Καταβλημένο Μ.Κ.		9.000
Αύξηση μετοχικού κεφαλαίου κατά τα άνω (ανακοίνωση στο υπ' αριθμό ... ΦΕΚ)			
	//		

β) Μείωση Μετοχικού Κεφαλαίου Α.Ε.

Η μείωση του Μ.Κ. της Α.Ε. διακρίνεται σε υποχρεωτική και σε προαιρετική. Προαιρετική μείωση γίνεται σε περίπτωση υπερεπάρκειας του Μ.Κ. ή για απόσβεση ζημιών, ιδίως όταν αυτές σωρεύονται για πολλά χρόνια. Η υποχρεωτική μείωση γίνεται σε περίπτωση μερικής καταβολής του μετοχικού κεφαλαίου, όταν αποτύχει η πώληση νέων μετοχών σε αντικατάσταση αυτών που δεν έχουν πληρωθεί.

Η προαιρετική μείωση του μετοχικού κεφαλαίου μπορεί να εμφανιστεί λογιστικώς με τους εξής τρόπους:

I. Με ισόποση μείωση της ονομαστικής αξίας όλων των μετοχών ή μείωση του αριθμού μετοχών.

Παράδειγμα

Η ανώνυμη εταιρεία «ΔΕΛΤΑ» με μετοχικό κεφάλαιο 60.000€ (20.000 μτχ x 3€) αποφασίζει να μειώσει το μετοχικό της κεφάλαιο κατά 10.000€, με μείωση της ονομαστικής αξίας από 3€ σε 2,5€ η κάθε μία. Έτσι το Μ.Κ. θα γίνει 50.000€ (20.000 μ x 2,5€). Η μείωση γίνεται για να αποσβεστεί ισόποση ζημιά.

1			
40.00	Καταβλημένο μετοχικό κεφάλαιο	10.000	
	53.16 Μέτοχοι – αξία μετοχών τους προς απόδοση λόγω μείωσης κεφαλαίου		10.000
Αποφασισθείσα από την Γ.Σ. μείωση του Μ.Κ. κατά το ήμισυ με ανάλογη μείωση της ονομαστικής αξίας όλων των μετοχών.			
2			
	53.16 Μέτοχοι – αξία μετοχών τους προς απόδοση λόγω μείωσης κεφαλαίου	10.000	
	42.01 Υπόλοιπο ζημιών χρήσεως σε νέο Απόσβεση ζημιάς		
//			

Π. Με εξαγορά και ακύρωση ενός αριθμού μετοχών. Στην περίπτωση αυτή η εξαγορά μπορεί να γίνει σε τιμή μικρότερη της ονομαστικής ή σε μεγαλύτερη της ονομαστικής αξίας.

Παράδειγμα:

Η «ΔΕΛΤΑ» Α.Ε. με μετοχικό κεφάλαιο 120.000€ (40.000 μ x 3€) αποφασίζει να κάνει μείωση του μετοχικού κεφαλαίου κατά 21.000€ εξαγοράζοντας 7.000 μετοχές στην τιμή των 2,50€.

1		
40.00 Καταβλημένο Μ.Κ. κοινών μετοχών	21.000	
53.16 Μέτοχοι – αξία μετοχών τους προς απόδοση λόγω μείωσης του Μ.Κ.		21.000
Μείωση Μ.Κ., τροποποίηση του καταστατικού Νο..		
2		
53.16 Μέτοχοι – αξία μετοχών τους προς απόδοση λόγω μείωσης του Μ.Κ.	21.000	
38.00 ΤαμείοΤαμείο		17.500
41.05 Έκτακτα αποθεματικά		2.500
Εξαγορά μετοχών κάτω από το άρτιο		
//		

β) Απόσβεση Μετοχικού Κεφαλαίου

Απόσβεση μετοχικού κεφαλαίου καλείται η απόδοση στους μετόχους μέρους ή ολόκληρης της ονομαστικής αξίας των μετοχών, που γίνεται με διάθεση καθαρών κερδών ή με ανάλωση του ειδικά για το σκοπό αυτό σχηματισθέντος αποθεματικού.

Η απόσβεση του μετοχικού κεφαλαίου έχει καθιερωθεί να γίνεται με τους εξής τρεις τρόπους:

I. Επιστροφή στους μετόχους ολόκληρης της ονομαστικής αξίας των μετοχών. Αυτό μπορεί να γίνει με δύο τρόπους. Κατά

πρώτον για ορισμένο αριθμό μετοχών κάθε χρόνο, που ορίζονται με κλήρωση. Για το σκοπό αυτό διατίθενται ένα μέρος των καθαρών κερδών της εταιρείας. Στους κατόχους των μετοχών που πληρώθηκαν για απόσβεση όταν παραδίδουν τις μετοχές στην εταιρεία επιστρέφεται η ονομαστική αξία αυτών σε μετρητά και παράλληλα τους δίδεται ίσως αριθμός επικαρπίας. Κατά δεύτερο τρόπο με σχηματισμό ειδικού αποθεματικού που προορίζεται να χρησιμοποιηθεί για την απόσβεση ολόκληρου του μετοχικού κεφαλαίου εφάπαξ. Αυτό θα γίνει όταν φτάσει το αποθεματικό στο ύψος του μετοχικού κεφαλαίου.

- II. Επιστροφή σε όλους τους μετόχους, κάθε φορά, ενός μέρους της ονομαστικής αξίας των μετοχών τους, ανάλογα με τα διαθέσιμα κέρδη.
- III. Απόσβεση κεφαλαίου με εξαγορά μετοχών. Με αυτό τον τρόπο η ανώνυμη εταιρεία αγοράζει τις μετοχές της είτε στο χρηματιστήριο είτε αλλιώς. Η εξαγορά πρέπει να προβλέπεται από το καταστατικό της εταιρείας.

Παράδειγμα I (Αφορά την διάθεση καθαρών κερδών για το σκοπό της αποσβέσεως κεφαλαίου):

Η ανώνυμη εταιρεία «ΔΕΛΤΑ» έχει μετοχικό κεφάλαιο 60.000€ διαιρεμένο σε 10.000 μετοχές των 6€ η κάθε μία. Η Α.Ε. προβαίνει στην απόσβεση μέρους του μετοχικού της κεφαλαίου, που αντιστοιχεί σε 1.000 μετοχές, με διάθεση του ανάλογου ποσού από τα καθαρά κέρδη της χρήσεως.

1			
86.99 Καθαρά αποτελέσματα χρήσεως		6.000	
88.00 Καθαρά κέρδη χρήσεως			6.000
Μεταφορά λογ/μού			
2			
88.00 Καθαρά κέρδη χρήσεως		6.000	
53.16 Μέτοχοι – αξία μετοχών προς απόδοση λόγω αποσβέσεως κεφαλαίου			6.000
Ονομαστική αξία 1.000 μετοχών x 6€ =	6.000€		
που πληρώθηκαν για απόσβεση			
3			
53.16 Μέτοχοι – αξία μετοχών προς απόδοση λόγω αποσβέσεως κεφαλαίου		6.000	
38.00 Ταμείο			6.000
Καταβολή της ονομαστικής αξίας των αποσβεσθεισών μετοχών (1.000 μτχ x 6€) στους κατόχους αυτών			
4			
40.00 Καταβλημένο μετοχικό κεφάλαιο κοινών μετοχών		6.000	
40.04 Κοινό μετοχικό κεφάλαιο αποσβεσμένο			6.000
Μεταφορά λογ/μού αποσβεσμένο Μ.Κ.			
//			

Παράδειγμα II (Αφορά την δημιουργία ειδικού αποθεματικού για απόσβεση Μ.Κ. της Α.Ε):

Η ανώνυμη εταιρεία «ΔΕΛΤΑ» με μετοχικό κεφάλαιο 60.000€ διαιρεμένο σε 10.000 κοινές μετοχές των 6€ η κάθε μία. Η Α.Ε. κάνει ολική απόσβεση του Μ.Κ., με ανάλογο διαθέσιμο αποθεματικό κεφάλαιο.

1			
41.04	Ειδικά αποθεματικά	60.000	
41.04.01	Αποθεματικό για απόσβεση Μ.Κ. 60.000		
	53.16 Μέτοχοι – αξία μετοχών τους προς απόδοση λόγω αποσβέσεως κεφαλαίου		60.000
	Απόσβεση Μ.Κ.		
2			
53.16	Μέτοχοι – αξία μετοχών τους προς απόδοση λόγω αποσβέσεως κεφαλαίου	60.000	
	38.00 Ταμείο		60.000
	Καταβολή στους μετόχους της ονομαστικής αξίας των μετοχών τους		
3			
40.00	Καταβλημένο μετοχικό κεφάλαιο κοινών μετοχών	60.000	
	40.04 Κοινό μετοχικό κεφάλαιο αποσβεσμένο		60.000
	Μεταφορά λογ/μού απόσβεση Μ.Κ.		
	//		

Στο σημείο αυτό θα αναφερθούμε για την διάλυση και εκκαθάριση της Α.Ε., λόγω του ότι οι καθημερινές συναλλαγές και το κλείσιμο της χρήσης της Α.Ε. θα αναφερθούν στα επόμενα κεφάλαια από την εταιρεία υπόδειγμα που θα δημιουργήσουμε και θα την εφαρμόσουμε με το λογιστικό πακέτο Eurofasma της Singular.

2.2.3 Λύση και εκκαθάριση Α.Ε.

α) Οι ανώνυμες εταιρείες οδηγούνται στην διάλυσή τους για τους εξής λόγους:

- I. Όταν λήξει η διάρκεια της Α.Ε., εφόσον δεν παρατάθηκε αυτή με προηγούμενη απόφαση της γενικής συνέλευσης των μετόχων.

- II. Με απόφαση της γενικής συνελεύσεως των μετόχων εφόσον υπάρχει αυξημένη απαρτία και πλειοψηφία.
- III. Όταν κηρυχθεί σε κατάσταση πτωχεύσεως.
- IV. Σε περίπτωση ανάκλησης της άδειας σύστασης της εταιρείας.
Η ανάκληση της άδειας γίνεται όταν:
- Εάν κατά τη σύσταση της Α.Ε. δεν έχει καταβληθεί το μετοχικό κεφάλαιο που ορίζεται καταβλητέο στο καταστατικό.
 - Εάν απομακρύνθηκε από την διοίκηση της εταιρείας μέλος του διοικητικού συμβουλίου, διευθυντής ή άλλος εντεταλμένος στη διοίκηση αυτής, ο οποίος καταδικάστηκε για πράξη που αφορά την διαχείριση των εταιρικών συμφερόντων και η Α.Ε. δεν τον απομάκρυνε από την διοίκηση ή τη διεύθυνση ενώ καταδικάστηκε τελεσίδικα σε φυλάκιση γι' αυτή την πράξη.
 - Εάν το σύνολο των ιδίων κεφαλαίων της εταιρείας, όπως προσδιορίζονται κατά την σύνταξη του ισολογισμού, είναι μικρότερο από το 1/10 του μετοχικού κεφαλαίου.
- V. Το Διοικητικό Συμβούλιο είναι υποχρεωμένο να συγκαλέσει Γενική Συνέλευση για να αποφασίσει την λύση της Α.Ε. αν κατά την σύνταξη του ισολογισμού, η αξία του ενεργητικού μετά την αφαίρεση του κυρίως παθητικού είναι μικρότερη του καταβλημένου μετοχικού της κεφαλαίου.

β) Εκκαθάριση και Εκκαθαριστές

I. Εισαγωγή

Μετά την λύση της Α.Ε., επόμενο στάδιο είναι η διενέργεια της εκκαθαρίσεως. Στο στάδιο αυτό είναι μεταβατικό κυρίως σκοπός είναι η ρευστοποίηση της περιουσίας, η εξόφληση των πιστωτών, ο διακανονισμός όλων των υποθέσεων και η διανομή του τυχόν απομένοντος υπολοίπου της εταιρείας στους μετόχους.

Η εκκαθάριση γίνεται από τους εκκαθαριστές. Οι εκκαθαριστές διορίζονται από την Γ.Σ. των μετόχων όταν η λύση της Α.Ε. οφείλεται στις περιπτώσεις λύσεως I, II, III και IV που αναλύσαμε παραπάνω. Στην περίπτωση IV όπου ανακαλείται η άδεια σύστασης για έναν από τους λόγους που έχουμε αναφέρει, οι εκκαθαριστές πάλι διορίζονται από την Γ.Σ. Ενώ αν η ανάκληση έγινε, γιατί δεν υποβλήθηκαν στην εποπτεύουσα αρχή επί μία τριετία οι ισολογισμοί της εταιρείας, οι εκκαθαριστές διορίζονται πάλι από την Γ.Σ., αλλά αν αυτό δεν γίνει μέσα σε ένα μήνα, ορίζονται με νέα διοικητική απόφαση της εποπτεύουσας αρχής.

Κατά την ρητή επιταγή του νόμου οι εκκαθαριστές της Α.Ε., οφείλουν μόλις αναλάβουν καθήκοντα, να ενεργήσουν απογραφή της εταιρικής περιουσίας και να συντάξουν τον αρχικό ισολογισμό εκκαθαρίσεως, όπου δημοσιεύεται στον τόπο και στην εφημερίδα της κυβερνήσεως και υποβάλλεται στην νομαρχία. Κατά την λήξη του σταδίου εκκαθαρίσεως συντάσσεται τελικός ισολογισμός εκκαθαρίσεως που δημοσιεύεται και υποβάλλεται στην εποπτεύουσα αρχή κατά τον ίδιο τρόπο. Εάν η διάρκεια της εκκαθαρίσεως υπερβεί που ένα χρόνο είναι υποχρεωμένοι να υποβάλλουν κάθε χρόνο ισολογισμό. Όλους τους ισολογισμούς της

Α.Ε. τους εγκρίνει η Γ.Σ. των μετόχων, η οποία διατηρεί όλα τα δικαιώματά της.

Η Α.Ε. είναι υποχρεωμένη να υποβάλλει δήλωση φόρου εισοδήματος στην αρμόδια Δ.Ο.Υ. μέσα σ' ένα μήνα από την λήξη της εκκαθαρίσεως για τα εισοδήματα που αποκτήθηκαν κατά την περίοδο αυτή. Σε περίπτωση που υπερβεί η διάρκεια της εκκαθαρίσεως πέραν του έτους, υποβάλλεται προσωρινή δήλωση φόρου εισοδήματος κάθε έτους μέσα σε ένα μήνα από την λήξη του. Μετά το πέρας της εκκαθάρισης θα υποβάλλει οριστική δήλωση φόρου εισοδήματος.

Η διάρκεια διεξαγωγής της εκκαθαρίσεως δεν μπορεί να υπερβεί την πενταετία από την ημερομηνία ενάρξεως αυτής, οπότε η εταιρεία διαγράφεται από το Μ.Α.Ε. Η συνέχιση πέραν της πενταετίας επιτρέπεται μόνο κατόπιν άδειας του Υπουργείου Εμπορίου και δεν μπορεί να υπερβεί τη δεκαετία.

Οι λογιστικές εγγραφές χωρίζονται σε τρεις ομάδες: α) Στις εγγραφές που θα εμφανίσουν τις διαφορές εκτιμήσεως, οι οποίες προκύπτουν από την σύνταξη της αρχικής απογραφής από τους εκκαθαριστές. β) Στις εγγραφές οι οποίες θα εμφανίσουν τις οικονομικές πράξεις που διενεργήθηκαν από την στιγμή που συντάχθηκε ο αρχικός ισολογισμός μέχρι τον τελικό ισολογισμό. γ) Στις εγγραφές συντάξεως του τελικού ισολογισμού εκκαθαρίσεως και της διανομής του τυχόν απομένοντος υπολοίπου της εταιρικής περιουσίας, το οποίο αποτελεί κέρδος με το οποίο έκλεισε η εκκαθάριση. Εάν όμως προκύψει ζημιά, και δεν επαρκούν τα ποσά για να καλύψει τους πιστωτές, η ζημιά βαρύνει τους πιστωτές και όχι τους μετόχους.

II. Διαδικασία εκκαθαρίσεως και ενέργειες των εκκαθαριστών.

α) Τελευταία χρήση. Συντάσσουν τον τελευταίο ισολογισμό της λυθείσας εταιρείας εντός προθεσμίας 4,5 μηνών από την ημερομηνία λήξεως της διαχειριστικής περιόδου υποβάλλεται στην αρμόδια Δ.Ο.Υ. η δήλωση φόρου εισοδήματος για την τελευταία διαχειριστική περίοδο της Α.Ε. Με την υποβολή της δήλωσης αυτής, θα καταβληθούν στην Δ.Ο.Υ. και τα αναλογούντα ποσά φόρου εισοδήματος στα τυχόν κέρδη. Οι δηλώσεις Φ.Π.Α. από την ημέρα έναρξης της εκκαθαρίσεως μέχρι το πέρας της, οι δηλώσεις υποβάλλονται κανονικά και λειτουργεί για τις ανάγκες τις εκκαθαρίσεως. Στο τέλος της διαχειριστικής περιόδου μέσα σε προθεσμία 130 ημερών από την λύση της Α.Ε. θα υποβληθεί η ετήσια εκκαθαριστική δήλωση Φ.Π.Α. Όταν τελειώσει το στάδιο της εκκαθάρισης θα δηλωθεί στην αρμόδια Δ.Ο.Υ. η παύση εργασιών με το κατάλληλο έντυπο διακοπής δραστηριότητας.

β) Στάδιο εκκαθαρίσεως. Το στάδιο της εκκαθαρίσεως είναι από πού ακολουθεί την λύση της Α.Ε. Κατ' αρχήν συντάσσεται ο αρχικός ισολογισμός εκκαθαρίσεως, κατόπιν απογραφής που διενεργούν οι εκκαθαριστές κατά την ημέρα θέσεως της εταιρείας η εκκαθάριση. Στην συνέχεια υποβάλλεται στην αρμόδια νομαρχία κυρωμένου αντίγραφου του πρακτικού της Γενικής Συνελεύσεως των μετόχων, στην οποία αποφασίστηκε η θέση της εταιρείας σε εκκαθάριση. Στο ίδιο πρακτικό ορίζονται και οι εκκαθαριστές, εφόσον στο καταστατικό της εταιρείας δεν υπάρχει πρόβλεψη. Επίσης υποβάλλονται στην αρμόδια Δ.Ο.Υ. το έγγραφο λύσεως της εταιρείας και θέσεως αυτής σε εκκαθάριση. Ακόμα υποβάλλονται ο αρχικός ισολογισμός εκκαθαρίσεως, η βεβαίωση ενημερότητας από το οικείο επιμελητήριο στο οποίο είναι γραμμένη η

εταιρεία και μαζί το ειδικό έντυπο μεταβολών κατάλληλα συμπληρωμένο. Οι εκκαθαριστές πρέπει να παραγγείλουν νέες σφραγίδες της εταιρείας, με την προσθήκη της ενδείξεως «υπό εκκαθάριση» και θεωρούνται στην αρμόδια Δ.Ο.Υ. νέα στοιχεία, ή στα υπάρχοντα στοιχεία προστίθεται η ένδειξη «υπό εκκαθάριση» με ένα σφραγιδάκι. Για τα βιβλία δεν τίθεται θέμα αλλαγής.

Παράδειγμα (λύση και εκκαθάριση Α.Ε.):

Η Α.Ε. «ΔΕΛΤΑ» με μετοχικό κεφάλαιο 50.000€ διαιρεμένο σε 20.000 κοινές μετοχές των 2,5€ βρίσκεται σε εκκαθάριση. Παρακάτω παρατίθεται ο αρχικός ισολογισμός χρήσεως και ο ισολογισμός εκκαθαρίσεως.

Ισολογισμός χρήσεως Α.Ε. «ΔΕΛΤΑ»

10.00	Γήπεδα – οικόπεδα	38.000	40.00	Μετοχικό κεφάλαιο	50.000
20.00	Εμπορεύματα	15.000	53.00	Πιστωτές διάφοροι	10.000
30.00	Πελάτες	4.000	10.99	Αποσβεσμένες εδαφικές	
38.00	Ταμείο	7.000	Εκτάσεις		5.000
88.01	Ζημιές χρήσεως	1.000			
	Σύνολο	<u>65.000</u>			<u>65.000</u>

Αρχικός ισολογισμός εκκαθαρίσεως Α.Ε. «ΔΕΛΤΑ»

10.00	Γήπεδα – οικόπεδα	35.000	40.00	Μετοχικό κεφάλαιο	
20.00	Εμπορεύματα	11.000		(20.000 μετοχές x 2,5€	
30.00	Πελάτες	3.500		η κάθε μία)	50.000
38.00	Ταμείο	7.000	53.00	Πιστωτές διάφοροι	10.000
88.01	Ζημιές χρήσεως	1.000			
86.04	Αποτέλεσμα εκτίμησης	2.500			
		<u>60.000</u>			<u>60.000</u>

Κατά την ρευστοποίηση των παραπάνω στοιχείων εισπράχτηκαν από:

Γήπεδα – οικόπεδα	38.000
Εμπορεύματα	11.800
Πελάτες	2.700

Καταβλήθηκαν για τα παρακάτω στοιχεία:

Πιστωτές διάφοροι	8.500
Έξοδα εκκαθαρίσεως	1.800

Οι ανάλογες εγγραφές κατά την εκκαθάριση ακολουθούν:

10.00 Γήπεδα – οικόπεδα	38.000	
20.00 Εμπορεύματα	15.000	
30.00 Πελάτες	4.000	
38.00 Ταμείο	7.000	
88.01 Ζημιές χρήσεως	1.000	
40.00 Μετοχικό κεφάλαιο		50.000
53.00 Πιστωτές διάφοροι		10.000
10.99 .00 Αποσβεσμένα γήπεδα – οικόπεδα		5.000
Άνοιγμα λογαριασμών		
10.99.00 Αποσβεσμένα γήπεδα – οικόπεδα	5.000	
10.00 Γήπεδα – οικόπεδα		5.000
Μεταφορά αντιθέτου		
86.04 Αποτελέσματα αποτιμήσεως	2.500	
10.00 Γήπεδα – οικόπεδα	2.000	
20.00 Εμπορεύματα		4.000
30.00 Πελάτες		500

38.00 Ταμείο	38.000	
10.00 Γήπεδα και οικόπεδα		35.000
86.05 Αποτελέσματα εκκαθαρίσεως		3.000
Ρευστοποίηση γηπέδων και οικοπέδων		
38.00 Ταμείο	11.800	
20.00 Εμπορεύματα		11.000
86.05 Αποτελέσματα εκκαθαρίσεως		800
Ρευστοποίηση εμπορευμάτων		
38.00 Ταμείο	2.700	
86.05 Αποτελέσματα εκκαθαρίσεως	800	
30.00 Πελάτες		3.500
Είσπραξη από πελάτες		
53.00 Πιστωτές διάφοροι	10.000	
38.00 Ταμείο		8.500
86.05 Αποτελέσματα εκκαθαρίσεως		1.500
Εξόφληση πιστωτών		
86.06 Έξοδα εκκαθαρίσεως	1.800	
38.00 Ταμείο		1.800
Πληρωμή εξόδων εκκαθαρίσεως		

Τελικός ισολογισμός από εκ/ση Α.Ε. «ΔΕΛΤΑ»

38.00 Έξοδα εκκαθαρίσεως	49.200	40.00 Μετοχικό κεφάλαιο	50.000
88.01 Ζημιές χρήσεως	1.000	86.05 Αποτελέσματα εκκαθ.	2.700
86.04 Αποτελέσματα αποτιμήςεως	2.500		
	<u>52.700</u>		<u>52.700</u>

Επόμενο βήμα με την ρευστοποίηση των στοιχείων και την κάλυψη των υποχρεώσεων γίνεται διανομή της περιουσίας της Α.Ε.

40.00 Μετοχικό κεφάλαιο	50.000	
33.00 Χρεώστες διάφοροι		50.000
Μεταφορά λογ/μός για διανομή		
<hr/>		
86.05 Αποτελέσματα εκκαθάρισης	2.700	
33.00 Χρεώστες διάφοροι		2.700
Μεταφορά λογ/μός για διανομή		
<hr/>		
33.00 Χρεώστες διάφοροι	3.500	
88.01 Ζημιές χρήσεως		1.000
86.04 Αποτελέσματα αποτιμήσεως		2.500
<hr/>		
33.00 Χρεώστες διάφοροι	49.200	
38.00 Ταμείο		49.200
Καταβολή στους μετόχους της υπό το άρτιο αξίας μετοχών		
<hr/>		

2.3 Κ.Β.Σ., Φ.Π.Α. και η φορολογική άποψη της Α.Ε.

Σ' αυτό το σημείο θα αναφερθούμε στις ενέργειες τις οποίες κάνει η Α.Ε. μετά την εγγραφή της στην αρμόδια Δ.Ο.Υ. και στα μητρώα της. Η αρμόδια Δ.Ο.Υ. της χορηγεί Α.Φ.Μ. Ύστερα από την χορήγηση του Α.Φ.Μ. μπορεί να θεωρήσει βιβλιά και στοιχεία καθώς ν' αρχίσει και τις συναλλαγές της.

2.3.1. Κ.Β.Σ. (Βιβλία και Στοιχεία)

2.3.1.1 Βιβλία και Στοιχεία

Οι Α.Ε. είναι υποχρεωμένες να τηρούν βιβλία γ' κατηγορίας. Τα βιβλία που πρέπει να τηρεί μια ανώνυμη εταιρεία ανεξάρτητα με το αντικείμενο των εργασιών της είναι τα εξής:

α) Βιβλίο απογραφών και ισολογισμών. Στο βιβλίο αυτό καταχωρείται κατ' αρχήν η απογραφή ενάρξεως και κατόπιν, στο τέλος κάθε εταιρικής χρήσεως, καταχωρείται η απογραφή και ο ισολογισμός τέλους χρήσεως. Ο ισολογισμός συνοδεύεται από ανάλυση των αποτελεσμάτων χρήσεως και πίνακα διανομής κερδών.

β) Συγκεντρωτικό ημερολόγιο, στο οποίο καταχωρούνται, στο τέλος κάθε μήνα όλες οι λογιστικές εγγραφές, όπως προέρχονται από τα αναλυτικά ημερολόγια.

γ) Γενικό καθολικό, στους λογαριασμούς του οποίου μεταφέρονται όλες οι εγγραφές από το συγκεντρωτικό ημερολόγιο.

δ) Αναλυτικά καθολικά, που τηρούνται σε βιβλία ή καρτέλες.

ε) Βιβλίο γραμματίων εισπρακτέων και βιβλίο γραμματίων πληρωτέων.

στ) Αναλυτικά ημερολόγια. Όταν οι λογιστικές εγγραφές μιας επιχειρήσεως είναι λίγες μπορεί να αρκασθεί σε ένα ημερολόγιο. Όταν όμως το πλήθος των λογιστικών εγγραφών είναι μεγάλο τότε χρησιμοποιεί αναλυτικά ημερολόγια, σε κάθε ένα από τα οποία καταχωρεί μία ομάδα ομοειδών πράξεων. Τέτοια ημερολόγια είναι των αγορών, των πωλήσεων, όπως και το ημερολόγιο ταμείου.

ζ) Βιβλίο πρακτικών συνεδριάσεων των γενικών συνελεύσεων των μετόχων.

η) Βιβλίο πρακτικών συνεδριάσεων του Διοικητικού Συμβουλίου.

θ) Βιβλίο μετόχων. Το βιβλίο τηρείται από Α.Ε. για τους μετόχους που κατέχουν ονομαστικές μετοχές, και όχι ανώνυμες. Στο βιβλίο αναφέρονται τα προσωπικά στοιχεία των μετόχων καθώς και το πλήθος μετοχών που κατέχουν.

ι) Βιβλίο μετοχών. Σ' αυτό καταχωρούνται οι τίτλοι των ονομαστικών και των ανώνυμων μετοχών κατά αριθμητική σειρά και κατά σειρά εκδόσεως. Στα σύγχρονα λογιστικά συστήματα όπου γίνεται χρήση των ηλεκτρονικών υπολογιστών, γίνεται η χρήση των μηχανογραφημένων εντύπων και καταχωρούνται τα λογιστικά γεγονότα στον υπολογιστή μέσω λογιστικών πακέτων και όχι χειρόγραφα σε βιβλία, αλλά σε φύλλα θεωρημένα από την αρμόδια Δ.Ο.Υ.

Τα στοιχεία που χρησιμοποιεί η Α.Ε. βέβαια που έχει σχέση με το αντικείμενο των εργασιών της. Τα στοιχεία είναι τα εξής:

- α) Δελτίο Αποστολής (Δ.Α.)
- β) Τιμολόγιο
- γ) Δ.Α. – Τιμολόγιο
- δ) Πιστωτικό Τιμολόγιο
- ε) Απόδειξη Παροχής Υπηρεσιών
- στ) Τιμολόγιο Παροχής Υπηρεσιών
- ζ) Ένταλμα Πληρωμής

η) Γραμμάτια Εισπράξεως

θ) Φορτωτική

(τα παραπάνω στοιχεία αναφέρονται ενδεικτικά)

2.3.1.2 Θεώρηση Βιβλίων και Στοιχείων

Η θεώρηση των βιβλίων και στοιχείων γίνεται στην αρμόδια Δ.Ο.Υ. όπου έχει έδρα η επιχείρηση. Λόγω του ότι η Α.Ε. είναι νεοϊδρυθείσα θα πρέπει να προσκομίσει τα εξής δικαιολογητικά για να κάνει εγγραφή στην αρμόδια Δ.Ο.Υ.:

α) Επικυρωμένο αντίγραφο του καταστατικού

β) Φωτοαντίγραφο της απόφασης της Νομαρχίας, που εγκρίνει την σύσταση της εταιρείας και της ανακοινώσεως αυτής στην Εφημερίδα της Κυβερνήσεως. Επίσης αντίγραφο του τριπλότυπου αποδεικτικού ΤΑΠΕΤ

γ) Δύο αντίγραφα της ανακοινώσεως της συστάσεως της Α.Ε. που δημοσιεύονται σε Φ.Ε.Κ.

δ) Φωτοαντίγραφο της δηλώσεως πληρωμής του Φ.Σ.Κ. 1%

ε) Βεβαίωση του οικείου επιμελητηρίου για τον έλεγχο της επωνυμίας

στ) Αντίγραφο του μισθωτηρίου συμβολαίου με το οποίο η Α.Ε. μίσθωσε τα γραφεία της έδρας. Εάν το κτίριο είναι ιδιόκτητο, ο νόμιμος εκπρόσωπος της εταιρείας θα κάνει μία υπεύθυνη δήλωση

ζ) Δήλωση ενάρξεως δραστηριότητας σε έντυπο της Δ.Ο.Υ., το οποίο υπογράφεται από τον νόμιμο εκπρόσωπο της Α.Ε. Μετά από την δήλωση αυτή χορηγείται στην Α.Ε. και ο Α.Φ.Μ.

Μετά από τα παραπάνω η Α.Ε. μπορεί να θεωρήσει τα βιβλία και τα στοιχεία, τα οποία αναγράφονται στο σχετικό έντυπο. Βέβαια πρέπει η Α.Ε. να προσκομίσει:

- α) Βεβαίωση ενάρξεως δραστηριότητας
- β) Υπεύθυνη δήλωση ότι είναι νεοσύστατη
- γ) Βεβαίωση του Τ.Ε.Β.Ε. ή του Τ.Α.Ε. για την ασφάλιση των μελών του Δ.Σ.

2.3.2 Φ.Π.Α.

2.3.2.1 Φ.Π.Α. γενικά

Το Φόρο Προστιθέμενης Αξίας (Φ.Π.Α.) έχουν υποχρέωση να τον καταβάλουν όσοι ενεργούν φορολογητέες πράξεις ή απαλλασσόμενες με έκπτωση φόρου, καθώς και πράξεις φορολογητέες εκτός Ελλάδος με δικαίωμα έκπτωσης. Φυσικά και η Α.Ε. έχει υποχρέωση να υποβάλλει περιοδική δήλωση, η υποχρέωση υποβολής της περιοδικής δήλωσης για φορολογικές περιόδους, υπάρχει από 1/1/1996 ανεξάρτητα εάν το αποτέλεσμα της περιοδικής δήλωσης είναι χρεωστικό για καταβολή μέχρι 3€ ή μηδενικό ή πιστωτικό για συμψηφισμό ή επιστροφή, ανεξάρτητα από την κατηγορία βιβλίων Κ.Β.Σ. και ανεξάρτητα από το αν διενεργήθηκαν ενδοκοινοτικές συναλλαγές ή όχι, στην συγκεκριμένη φορολογική περίοδο.

Η υποχρέωση στο να μην υποβάλλει φορολογική δήλωση στην περίπτωση που η επιχείρηση με δήλωση μεταβολών δήλωση ότι βρίσκεται σε αδράνεια και έχει ακυρώσει τα φορολογικά της στοιχεία.

2.3.2.2 Υποβολή περιοδικής δήλωσης Φ.Π.Α.

Η περιοδική δήλωση υποβάλλεται μετά την λήξη της φορολογικής περιόδου η οποία ορίζεται για επιχειρήσεις με βιβλία γ' κατηγορίας Κ.Β.Σ. μηνιαία. Η περιοδική δήλωση υποβάλλεται μέχρι την εικοστή ημέρα του μήνα που ακολουθεί την κατά περίπτωση φορολογική περίοδο με τις παρακάτω διακρίσεις:

I. Προκειμένου για περιοδικές δηλώσεις που υποβάλλονται στη Δ.Ο.Υ.:

Η προθεσμία υποβολής μετά τη λήξη της φορολογικής περιόδου εξαρτάται από το τελευταίο ψηφίο (ή αν αυτό είναι 0 από τα δύο τελευταία ψηφία) του Αριθμού Φορολογικού Μητρώο (ΑΦΜ) του υπόχρεου.

Ειδικότερα:

Τελευταίο ψηφίο ΑΦΜ	Προθεσμία υποβολής
1	20 ημέρες από τη λήξη της φορολογικής περιόδου. Αν είναι αργία, η επόμενη εργάσιμη.
2	Η επόμενη εργάσιμη αυτής που ισχύει για όσους ο ΑΦΜ λήγει σε 1
3	Η επόμενη εργάσιμη αυτής που ισχύει για όσους ο ΑΦΜ λήγει σε 2
4	Η επόμενη εργάσιμη αυτής που ισχύει για όσους ο ΑΦΜ λήγει σε 3
5	Η επόμενη εργάσιμη αυτής που ισχύει για όσους ο ΑΦΜ λήγει σε 4
6	Η επόμενη εργάσιμη αυτής που ισχύει για όσους ο ΑΦΜ λήγει σε 5
7	Η επόμενη εργάσιμη αυτής που ισχύει για όσους ο ΑΦΜ λήγει σε 6

8	Η επόμενη εργάσιμη αυτής που ισχύει για όσους ο ΑΦΜ λήγει σε 7
9	Η επόμενη εργάσιμη αυτής που ισχύει για όσους ο ΑΦΜ λήγει σε 8
10,20,30,40,50	Η επόμενη εργάσιμη αυτής που ισχύει για όσους ο ΑΦΜ λήγει σε 9
60,70,80,90,100	Η επόμενη εργάσιμη αυτής που ισχύει για όσους ο ΑΦΜ λήγει σε 10,20,30,40,50

Π. Προκειμένου για περιοδικές δηλώσεις που υποβάλλονται με την χρήση ηλεκτρονικής μεθόδου (TAXISnet):

Η προθεσμία υποβολής μόνο για τις αρχικές εμπρόθεσμες περιοδικές δηλώσεις παρατείνεται μέχρι την 5^η ημέρα του μεθεπόμενου μήνα που ακολουθεί την λήξη της φορολογικής περιόδου στην οποία αφορά η δήλωση. Εξυπακούεται ότι η ανωτέρω προθεσμία δεν ισχύει προκειμένου για περιοδικές δηλώσεις:

- εκπρόθεσμες αρχικές,
- εμπρόθεσμες τροποποιητικές,
- εκπρόθεσμες τροποποιητικές,
- έκτακτες.

Παρακάτω παραθέτουμε το έντυπο το οποίο συμπληρώνει την περιοδική δήλωση Φ.Π.Α.:

Λειτουργία Πρότυπου Λογιστηρίου Α.Ε. με Μηχανογραφημένη Τήρηση Βιβλίων

Δ. ΠΙΝΑΚΑΣ ΕΚΡΟΣΩΝ - ΕΙΣΡΩΩΝ (χωρίς επιπεριουχόμενο ΦΠΑ) μετά την αφαίρεση (κατά συντάκτη) των επιστροφών - εκπτώσεων																																																							
Α/Α	ΕΠΙΣΤΡΟΦΕΣ ΕΚΡΟΣΩΝ (χωρίς επιπεριουχόμενο ΦΠΑ) με βάση τον αριθμό των ΕΠΙΣΤΡΟΦΩΝ ΚΑΤΑ ΣΥΝΤΑΚΤΗ	Σύνολο Αποτίμησης	ΕΚΡΟΣΩΝ που εισάγονται	Α/Α	ΕΙΣΡΩΩΣΕΙΣ ΕΚΡΟΣΩΝ (χωρίς επιπεριουχόμενο ΦΠΑ) με βάση τον αριθμό των ΕΙΣΡΩΩΣΕΩΝ ΚΑΤΑ ΣΥΝΤΑΚΤΗ	Σύνολο Αποτίμησης	ΕΙΣΡΩΩΣΕΙΣ που εισάγονται	Σύνολο																																															
								Α/Α	ΕΙΣΡΩΩΣΕΙΣ που εισάγονται																																														
	301	8	331		351	8	371																																																
	302	4	332		352	4	372																																																
	303	18	333		353	18	373																																																
	304	6	334		354	6	374																																																
	305	3	335		355	3	375																																																
	306	13	336		356	13	376																																																
	307		337		357	5	377																																																
	308		Υ ΕΙΣΡΩΩΣΕΙΣ ΑΣΦΑΛΙΣΤΩΝ		358	3	378																																																
	309		Σύνολο ΕΙΣΡΩΩΣΕΩΝ ΕΚΡΟΣΩΝ		359	13	379																																																
	310		341		360	6	380																																																
	311		342		361	3	381																																																
	312		343		362	13	382																																																
	313		344		363		383																																																
	314		345		364		384																																																
	315		346		365																																																		
	316		347		366																																																		
	317		348		367																																																		
	318		349																																																				
	319		350																																																				
<p>Αν υπάρχει κάποια επιστροφή εκτός από τις παραπάνω, τότε πρέπει να δηλωθεί στον αριθμό 417. Αν υπάρχουν εισρωσεις εκτός από τις παραπάνω, τότε πρέπει να δηλωθούν στον αριθμό 415.</p>																																																							
<p>6 ΕΙΣΡΩΩΣΕΙΣ ΠΟΣΑ ΑΠΟ ΤΟ ΣΥΝΟΛΟ ΤΟΥ ΦΟΡΟΥ ΕΙΣΡΩΩΣΕΩΝ</p> <table border="1"> <tr> <td>401</td> <td>402</td> <td>403</td> </tr> </table>										401	402	403																																											
401	402	403																																																					
<p>7 ΑΦΑΙΡΟΥΜΕΝΑ ΠΟΣΑ ΑΠΟ ΤΟ ΣΥΝΟΛΟ ΤΟΥ ΦΟΡΟΥ ΕΙΣΡΩΩΣΕΩΝ</p> <table border="1"> <thead> <tr> <th rowspan="2">Α/Α</th> <th rowspan="2">Περιγραφή</th> <th colspan="4">Μείωση φόρου ΕΙΣΡΩΩΣΕΩΝ</th> <th rowspan="2">Φόρος που παραμένει</th> </tr> <tr> <th>Αφαιρούμενο</th> <th>Ποσοστό</th> <th>Ποσό</th> <th>Ποσοστό</th> </tr> </thead> <tbody> <tr> <td>411</td> <td></td> <td></td> <td></td> <td></td> <td></td> <td>413</td> </tr> <tr> <td>412</td> <td></td> <td></td> <td></td> <td></td> <td></td> <td>414</td> </tr> <tr> <td></td> <td></td> <td></td> <td></td> <td></td> <td></td> <td>415</td> </tr> <tr> <td></td> <td></td> <td></td> <td></td> <td></td> <td></td> <td>416</td> </tr> <tr> <td></td> <td></td> <td></td> <td></td> <td></td> <td></td> <td>417</td> </tr> </tbody> </table> <p>Εάν υπάρχει κάποια επιστροφή εκτός από τις παραπάνω, τότε πρέπει να δηλωθεί στον αριθμό 417. Αν υπάρχουν εισρωσεις εκτός από τις παραπάνω, τότε πρέπει να δηλωθούν στον αριθμό 415.</p>										Α/Α	Περιγραφή	Μείωση φόρου ΕΙΣΡΩΩΣΕΩΝ				Φόρος που παραμένει	Αφαιρούμενο	Ποσοστό	Ποσό	Ποσοστό	411						413	412						414							415							416							417
Α/Α	Περιγραφή	Μείωση φόρου ΕΙΣΡΩΩΣΕΩΝ				Φόρος που παραμένει																																																	
		Αφαιρούμενο	Ποσοστό	Ποσό	Ποσοστό																																																		
411						413																																																	
412						414																																																	
						415																																																	
						416																																																	
						417																																																	
<p>8 ΣΥΝΟΛΟ ΕΙΣΡΩΩΣΕΩΝ</p> <table border="1"> <tr> <td>404</td> <td>405</td> <td>406</td> </tr> </table>										404	405	406																																											
404	405	406																																																					
<p>Ε. ΠΙΝΑΚΑΣ ΕΚΚΑΘΑΡΙΣΗΣ ΤΟΥ ΦΟΡΟΥ (για καταβολή, έκπτωση ή επιστροφή)</p> <table border="1"> <thead> <tr> <th>Α/Α</th> <th>Περιγραφή</th> <th>Α/Α</th> <th>Περιγραφή</th> </tr> </thead> <tbody> <tr> <td>501</td> <td>ΣΥΝΟΛΟ ΕΙΣΡΩΩΣΕΩΝ</td> <td>511</td> <td>ΣΥΝΟΛΟ ΕΙΣΡΩΩΣΕΩΝ</td> </tr> <tr> <td>502</td> <td>ΕΙΣΡΩΩΣΕΙΣ ΕΚΡΟΣΩΝ</td> <td>512</td> <td>ΕΙΣΡΩΩΣΕΙΣ ΕΚΡΟΣΩΝ</td> </tr> <tr> <td>503</td> <td>ΕΙΣΡΩΩΣΕΙΣ ΕΙΣΡΩΩΣΕΩΝ</td> <td>513</td> <td>ΕΙΣΡΩΩΣΕΙΣ ΕΙΣΡΩΩΣΕΩΝ</td> </tr> <tr> <td>504</td> <td>ΕΙΣΡΩΩΣΕΙΣ ΕΚΡΟΣΩΝ</td> <td>514</td> <td>ΕΙΣΡΩΩΣΕΙΣ ΕΚΡΟΣΩΝ</td> </tr> <tr> <td>505</td> <td>ΕΙΣΡΩΩΣΕΙΣ ΕΙΣΡΩΩΣΕΩΝ</td> <td>515</td> <td>ΕΙΣΡΩΩΣΕΙΣ ΕΙΣΡΩΩΣΕΩΝ</td> </tr> <tr> <td>506</td> <td>ΕΙΣΡΩΩΣΕΙΣ ΕΚΡΟΣΩΝ</td> <td>516</td> <td>ΕΙΣΡΩΩΣΕΙΣ ΕΚΡΟΣΩΝ</td> </tr> </tbody> </table> <p>Σε περίπτωση που υπάρχει έκπτωση ή επιστροφή, τότε πρέπει να δηλωθεί στον αριθμό 514. Αν υπάρχουν εισρωσεις εκτός από τις παραπάνω, τότε πρέπει να δηλωθούν στον αριθμό 515.</p>										Α/Α	Περιγραφή	Α/Α	Περιγραφή	501	ΣΥΝΟΛΟ ΕΙΣΡΩΩΣΕΩΝ	511	ΣΥΝΟΛΟ ΕΙΣΡΩΩΣΕΩΝ	502	ΕΙΣΡΩΩΣΕΙΣ ΕΚΡΟΣΩΝ	512	ΕΙΣΡΩΩΣΕΙΣ ΕΚΡΟΣΩΝ	503	ΕΙΣΡΩΩΣΕΙΣ ΕΙΣΡΩΩΣΕΩΝ	513	ΕΙΣΡΩΩΣΕΙΣ ΕΙΣΡΩΩΣΕΩΝ	504	ΕΙΣΡΩΩΣΕΙΣ ΕΚΡΟΣΩΝ	514	ΕΙΣΡΩΩΣΕΙΣ ΕΚΡΟΣΩΝ	505	ΕΙΣΡΩΩΣΕΙΣ ΕΙΣΡΩΩΣΕΩΝ	515	ΕΙΣΡΩΩΣΕΙΣ ΕΙΣΡΩΩΣΕΩΝ	506	ΕΙΣΡΩΩΣΕΙΣ ΕΚΡΟΣΩΝ	516	ΕΙΣΡΩΩΣΕΙΣ ΕΚΡΟΣΩΝ																		
Α/Α	Περιγραφή	Α/Α	Περιγραφή																																																				
501	ΣΥΝΟΛΟ ΕΙΣΡΩΩΣΕΩΝ	511	ΣΥΝΟΛΟ ΕΙΣΡΩΩΣΕΩΝ																																																				
502	ΕΙΣΡΩΩΣΕΙΣ ΕΚΡΟΣΩΝ	512	ΕΙΣΡΩΩΣΕΙΣ ΕΚΡΟΣΩΝ																																																				
503	ΕΙΣΡΩΩΣΕΙΣ ΕΙΣΡΩΩΣΕΩΝ	513	ΕΙΣΡΩΩΣΕΙΣ ΕΙΣΡΩΩΣΕΩΝ																																																				
504	ΕΙΣΡΩΩΣΕΙΣ ΕΚΡΟΣΩΝ	514	ΕΙΣΡΩΩΣΕΙΣ ΕΚΡΟΣΩΝ																																																				
505	ΕΙΣΡΩΩΣΕΙΣ ΕΙΣΡΩΩΣΕΩΝ	515	ΕΙΣΡΩΩΣΕΙΣ ΕΙΣΡΩΩΣΕΩΝ																																																				
506	ΕΙΣΡΩΩΣΕΙΣ ΕΚΡΟΣΩΝ	516	ΕΙΣΡΩΩΣΕΙΣ ΕΚΡΟΣΩΝ																																																				
<p>9 ΣΥΝΟΛΟ ΕΙΣΡΩΩΣΕΩΝ</p> <table border="1"> <tr> <td>507</td> <td>508</td> <td>509</td> <td>510</td> </tr> </table>										507	508	509	510																																										
507	508	509	510																																																				

Βέβαια σήμερα η υποβολή του Φ.Π.Α. γίνεται μέσω του Taxisnet υποχρεωτικά, και συμπληρώνεται μέσω του Η/Υ και αποστέλλεται μέσω της ιστοσελίδας www.Taxisnet.gr η πληρωμή γίνεται με κατάθεση στο ταμείο των τραπεζών με τις οποίες συνεργάζονται οι Δ.Ο.Υ. έτσι αποφεύγονται οι ουρές και η ταλαιπωρία στις αρμόδιες Δ.Ο.Υ.

2.3.3. Φ.Μ.Υ. και Ασφαλιστικά Ταμεία

Ο Φόρος Μισθωτών Υπηρεσιών (Φ.Μ.Υ.) υποβάλλεται ανά δίμηνο από την Α.Ε. στην αρμόδια Δ.Ο.Υ. και πληρώνεται στο Δημόσιο Ταμείο. Εκτός από τις προσωρινές δηλώσεις απόδοσης φόρου μισθωτών υπηρεσιών, οφείλουν να επιδίδουν μέσα στο μήνα Μάρτιο κάθε έτους, στον Προϊστάμενο της αρμόδιας Δ.Ο.Υ. την οριστική δήλωση το Έντυπο Ε₇. Παρακάτω παρατίθενται τα έντυπα για την προσωρινή δήλωση Φ.Μ.Υ. και το έντυπο Ε₇:

Λειτουργία Πρότυπου Λογιστηρίου Α.Ε. με Μηχανογραφημένη Τήρηση Βιβλίων

Προς τη Διεύθυνση Οικονομική Υπηρεσία

Διαχειριστική περίοδος: ... / ... / 199...

Αριθμός δήλωσης: ...

Αριθμός { Φορέου
Φορέα Μητρώου
Ταυτότητας

*ΠΡΟΣΩΡΙΝΗ ΔΗΛΩΣΗ

Απόδοση φόρου επί των εσόδων που παραρτάται επί των αμοιβών που προκύπτουν από ΕΠΙΧΕΙΡΗΣΕΙΣ από ΜΕΣΩΝ και ΣΥΝΤΑΞΕΙΣ, καθώς και από ΑΜΟΙΒΕΣ ΠΑ ΥΠΗΡΕΣΙΕΣ ΕΛΕΥΘΕΡΙΟΥ ΕΠΑΓΓΕΛΜΑΤΟΣ.

(Υφιστάζεται σε τρία αντίτυπα).

ΣΤΟΙΧΕΙΑ ΕΠΙΧΕΙΡΗΣΗΣ	Ονοματεπώνυμο ή Επωνυμία: ... Όνομα πατέρα ή συζύγου: ...		Δ/ση ΥΠΟΜΟΝΩΝ		Δ/ση Επιχείρησης		Τηλ: ...	
	Νομική μορφή (Ο.Ε., Α.Ε. κ.λπ.): ... Αντικείμενο εργασιών: ...		Ονοματεπώνυμο: ... Όνομα πατέρα ή συζύγου: ...		Δ/ση κατοικίας ή επαγ/σης: ...		Τηλ: ...	
ΚΑΤΗΓΟΡΙΕΣ ΕΙΣΟΔΗΜΑΤΩΝ	Ακαθάριστος αποδοχές ή αμοιβές	Ποσό που αποδίδεται			Προσωπικός εκπροθέσμιος			Σύνολο
		Σύνολο	Κ.Α. Φορέου	Ποσό Δίκ.	Σύνολο	Κ.Α. Φορέου	Ποσό Δίκ.	
1. ΑΠΟ ΕΠΙΧΕΙΡΗΣΕΩΣ ΕΠΙΧΕΙΡΗΣΕΩΣ (άρθρο 55, 56 & 60 ν. 2238/1994)	Ακαθάριστος αμοιβές							
... Μήνας 199...								01
... Τρίμηνο 199...								02
... Φόρος								03
... Χαρτίσημο								04
... ΟΓΑ Χαρτ/μην								
... Σύνολο								
2. ΑΠΟ ΕΛΕΥΘΕΡΩΣ ΥΠΗΡΕΣΙΕΣ (άρθρο 57, 58 & 60 ν. 2238/1994)	Ακαθάριστος αποδοχές							
... Μήνας 199...								05
... Τρίμηνο 199...								06
... Εξάμηνο 199...								07
... Φόρος								08
... ΟΓΑ Φόρου								09
... Χαρτίσημο								
... ΟΓΑ Χαρτ/μην								
... Σύνολο								
3. ΑΠΟ ΕΛΕΥΘΕΡΩΣ ΕΠΑΓΓΕΛΜΑΤΑ (άρθρο 68 & 69 ν. 2238/1994)	Ακαθάριστος αμοιβές							
... Τρίμηνο 199...								10
... Φόρος								11
... Χαρτίσημο								12
... ΟΓΑ Χαρτ/μην								13
... Σύνολο								
4								
... Μήνας - Τρίμηνο 199...								14
... Φόρος								15
... Χαρτίσημο								16
... ΟΓΑ Χαρτ/μην								17
... Σύνολο								18
ΓΕΝΙΚΟ ΣΥΝΟΛΟ								

Βιβλιόνη υποβιβάζονται των αρχείων αυτής της δήλωσης

... 199...
Ο Διευκ.

Φορολόγιο: ... 199...	ΤΜΗΜΑ ΦΟΡΟΛΟΓΙΑΣ ΕΙΣΟΔΗΜΑΤΟΣ ΠΟΣΟ ΠΙΑ ΕΙΣΠΡΑΞΗ (ακυρωτική) δρχ. ...	Εισπράξιμον δρχ. (Αριθμητικό)
Ο Προϊστάμενος της Δ.Ο.Υ.	Ο ΠΑΡΑΛΑΒΟΝ	Ο Επιμελητής Εισπραξίας

* Η δήλωση αυτή υποβάλλεται στο πρώτο δικαστήριο των μηνών Απριλίου, Ιουλίου, Οκτωβρίου και Ιανουαρίου ή του επόμενου από την υποβολή προεκτάσεως μήνη προκειμένου να καταβληθεί ή/ή να αποβληθεί ποσό φόρου επί των εσόδων από τις επιχειρήσεις. Μετά από περίπτωση που εκδίδεται για να αποδοθούν τα ποσά των φόρων επί των εσόδων που παραρτάται στην ετήσια δήλωση της ετήσιας φορολογικής περιόδου (Μηνός - Τρίμηνο - Εξάμηνο). Ο υποβάλλων υπογράφει την δήλωση της ημερομηνίας 2 εβδομάδων ως υποβάλλων και ΟΡΘΟΓΡΑΦΙΚΩΣ ΜΕΤΕΡΕΩΝ ΥΠΗΡΕΣΙΩΝ ΚΑΙ ΕΠΙΧΕΙΡΗΣΕΩΣ.

Ε 7

Φ-01.015

(ΥΠΟΒΑΛΕΤΑΙ ΣΕ ΔΥΟ ΑΝΤΙΤΥΠΑ)

Σελίδα 1

Γραφείο του Προϊστάμενου ΔΟΥ

ΠΡΟΣΩΠΙΑ (θα γίνει καταχώρηση με βάση τις πληροφορίες του άρθρου θ του ν. 2238/1994)

Αριθ. Δήλωσης

Οικονομικό έτος

Απόδοχές από 1/1/199... έως 31/12/199...

ΟΡΙΣΤΙΚΗ ΔΗΛΩΣΗ

Επιβεβαίωση των πινάκων φόρου, τελών χρησιμοποίησης και εισφοράς ΟΓΑ που αφορούν σε εισοδήματα από μισθωτές υπηρεσίες

Form with fields for Ονοματεπώνυμο (Επισημασμένο), Είδος επιβάρυνσης, Αριθμός πιστολήτας, Ονοματεπώνυμο (Επισημασμένο), Διεύθυνση, Αριθμός Φορέα, Μητρώου, Αριθ. Τέλος, Αριθ. μήνας

ΟΔΗΓΙΕΣ ΓΙΑ ΤΗ ΣΥΜΠΛΗΡΩΣΗ ΤΟΥ ΕΝΤΥΠΟΥ

- 1. Η δήλωση αυτή υποβάλλεται από όσους έχουν υποχρέωση να παρακρατούν φόρο, σύμφωνα με την διατύπωση των περιπτώσεων α' και β' της παραγράφου 1 του άρθρου 57 του ν. 2238/1994.
2. Κατά τη σύνταξη της οριστικής αυτής δήλωσης φόρου μισθωτών υπηρεσιών πρέπει να διενεργείται εκκαθάριση φόρου σύμφωνα με τις διατάξεις της παραγράφου 1 και του πρώτου εδαφίου της παραγράφου 2 του άρθρου 9 του ν. 2238/1994.
3. Όσοι έχουν υποχρέωση να υποβάλλουν οριστική δήλωση φόρου μισθωτών υπηρεσιών, εφόσον απασχολούνται περισσότερες από πενήντα (50) μισθωτές ή χρηστών συντάξεις, μερίσματα, βοηθήματα ή άλλες παροχές σε περισσότερες από πενήντα (50) συνταξιοδότης, και χρησιμοποιούν μηχανογραφικά μέσα για την μισθοδοσία όπου εργάζονται σε αυτούς ή τη χρησιμοποίηση των προηγούμενων παροχών στους συνταξιοδότης υποχρεούνται να υποβάλλουν σε μηχανικά μέσα το σύνολο των στοιχείων που προβλέπεται να περιλαμβάνονται στις εκδιδόμενες βεβαιώσεις αποδοχών συντάξεων, καθώς και το φόρο που παρακράτησαν από αυτούς.
4. Η υποβολή οριστικής δήλωσης φόρου μισθωτών υπηρεσιών με διαφορετικό τρόπο από ότι ορίζεται στις 10/12/127/10/Π.Δ.Α. 1030/27-1-1993 Α.Υ.Ο. και 1006297/85/Π.Ο.Α. 1009/ΑΟΔ/12/17-1-1988 διατάξεις Υπ. Οικονομικών, δεν παύσει έννοια αποτελέσματα Σημειώνεται, ότι η οριστική δήλωση που στέλνεται με τα ταχυδρομεία δεν παράγει, όπως, έννομα αποτελέσματα.
5. Αν τυχόν, έχουν καταβληθεί αναδρομικά ποσά αποδοχών ή συντάξεων, με βάση νόμο, δικαστική απόφαση ή αιτιολογημένη ληξιαρχική πράξη, τότε θα αναγραφούν σε ξεχωριστή σελίδα της οριστικής δήλωσης, κάτω από τις τακτικές αποδοχές, συνολικά ανεξαρτήτως από το χρόνο καταβολής, χωρίς να διενεργείται για τα αναδρομικά αυτά, εκκαθάριση του φόρου με βάση την κλίμακα του άρθρου θ του ν. 2238/1994.
6. Ο φόρος εισοδήματος που αναλογεί μισθωτή κατά ποσοστό 2,5%.

ΑΝΑΚΑΘΑΡΙΣΗ ΑΠΟΔΟΧΩΝ ΚΑΙ ΛΟΙΠΩΝ ΣΤΟΧΕΙΩΝ

Table with columns: Κατηγορία, Αριθμός, Σύνολο αποδοχών, Σύνολο κρατήσεων, Καθαρισμός φορολογητέας αποδοχής, Ποσά φόρων και εισφορών στις κλιμακώδεις αποδοχές σύμφωνα με το άρθρο 57 του ν. 2238/1994, Ποσά των αναλογιών και φορολογητέων για τρέχουσα χρήση και προηγούμενων, Ποσά των αναλογιών και φορολογητέων για τρέχουσα χρήση και προηγούμενων ΟΓΑ στο χαρτί

ΑΝΑΛΥΣΗ ΤΩΝ ΠΟΣΩΝ ΦΟΡΟΥ, ΤΕΛΩΝ ΧΑΡΤ. ΚΑΙ ΕΙΣΦΟΡΑΣ ΟΓΑ ΠΟΥ ΑΠΟΔΟΘΗΚΑΝ ΚΑΤΑ ΔΙΜΗΝΟ Ή ΜΗΝΑ

Table with columns: Δίμηνα, Αναλυτικές αποδοχές, Ποσά που παρακρατήθηκαν και εισοδήματα, Αθροισμα, Στοιχείο αποδοχών

Form with fields for Ο ΑΔΦΤΗΣ, ΠΑΡΑΛΗΦΤΙΚΕΣ, ΑΔΦΤΗΣ, ΒΕΒΑΙΩΘΗΚΑΝ, ΚΑΤΑΒΛΗΘΗΚΑΝ

* Το τετραγωνόμο θα συμπληρωθεί από τη Υπηρεσία
** ΠΡΟΣΩΠΙΑ: Αν αφορούν σε φόρο, τότε μόνο πρόβλεψε να ενσωματωθεί το αντίστοιχο στοιχείο για τις μηνιαίες αποδοχές

Λειτουργία Πρότυπου Λογιστηρίου Α.Ε. με Μηχανογραφημένη Τήρηση Βιβλίων

Κάθε μήνα η Α.Ε. αποδίδει στο Ι.Κ.Α. τις κρατήσεις των εργαζομένων καθώς και τις εργοδοτικές εισφορές η υποβολή γίνεται μέσω της ηλεκτρονικής σελίδας του Ι.Κ.Α. www.IKA.gr Το ποσό το καταβάλλει μέσω τράπεζας. Παρακάτω παρατίθεται η αναλυτική περιοδική δήλωση του Ι.Κ.Α. Σήμερα έχουν καταργηθεί τα ένσημα που αντιστοιχούσαν στις εργάσιμες μέρες, κάθε ασφαλισμένος έχει καταχωρηθεί ηλεκτρονικά και καταχωρούνται ηλεκτρονικά πλέον οι αποδοχές τους στο ΙΚΑ.

ΕΛΛΗΝΙΚΗ ΔΗΜΟΚΡΑΤΙΑ

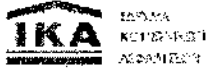

ΑΝΑΛΥΤΙΚΗ ΠΕΡΙΟΔΙΚΗ ΔΗΛΩΣΗ

ΤΥΠΟΣ ΔΗΛΩΣΗΣ ¹		ΕΣΤΙΩΣ	ΠΕΡΙΦΕΡΕΙΑ
ΥΠΟΚΑΤΑΣΤΗΜΑ ΙΚΑ ΥΠΟΒΟΛΗΣ		ΕΣΤΙΩΣ ²	ΟΤΙΜΟΛΟΓ ³
ΕΠΩΝΥΜΙΑ ΕΡΓΟΔΟΤΗ ⁴			
Α.Μ.Ε. ⁵	ΔΙΕΥΘΥΝΣΗ		
Α.Φ.Μ. ⁶	ΟΔΟΣ ⁷	ΑΡΙΘΜΟΣ ⁸	ΠΟΛΙΣ
	Τ.Κ. ⁹	Π.Κ.Μ. ¹⁰	
	ΑΠΟ ΜΗΝΑ/ΕΤΟΣ ¹¹	/	ΕΩΣ ΜΗΝΑ/ΕΤΟΣ ¹²
ΣΥΝΟΛΑ ΑΝΑ ΜΗΝΑ ¹³	/	/	ΣΥΝΟΛΑ ¹⁴
ΗΜΕΡΩΝ ΑΣΦΑΛΙΣΗΣ ¹⁵			
ΑΠΟΔΟΧΩΝ ¹⁶			
ΚΑΤΑΒΛ. ΕΙΣΦΟΡΩΝ ¹⁷			
18	ΑΡ. ΠΑΡΑΡΤ./Κ.Α.Δ	/	/
19	ΑΡΙΘΜ. ΜΗΤΡΩΟΥ ΑΣΦ.		
20	Α.Μ.Κ.Α.		
21	ΕΠΩΝΥΜΟ		
22	ΟΝΟΜΑ		
23	ΟΝΟΜΑ ΠΑΤΡΟΣ		
24	ΟΝΟΜΑ ΜΗΤΡΟΣ		
25	ΗΜ/ΝΙΑ ΓΕΝΝΗΣΗΣ (ΗΗ/ΜΜ/ΕΕΕΕ)	/ /	/ /
26	Α.Φ.Μ.		
27	ΠΑΤΡΕΣ ΩΡΑΡΙΟ		
28	ΟΔΕΣ ΕΡΓΑΣΙΜΕΣ		
29	ΚΥΡΙΑΚΕΣ		
30	ΚΩΔΙΚΟΣ ΕΙΛΙΚΟΤΗΤΑΣ		
31	ΕΙΔ. ΠΕΡΙΠΤ. ΑΣΦΑΔ.		
32	ΠΑΚΕΤΟ ΚΑΛΥΨΗΣ		
33	ΜΕΘΟΔ. ΠΕΡΙΟΔΟΣ	/	/
34	ΑΠΟ ΗΜ/ΝΙΑ ΑΠΑΔΧ.	/ /	/ /
35	ΕΩΣ ΗΜ/ΝΙΑ ΑΠΑΔΧ.	/ /	/ /
36	ΤΥΠΟΣ ΑΠΟΔΟΧΩΝ		
37	ΗΜΕΡΕΣ ΑΣΦΑΛΙΣΗΣ		
38	ΗΜΕΡΟΜΙΣΘΙΟ*		
39	ΑΠΟΔΟΧΕΣ*		
40	ΕΙΣΦΟΡΕΣ ΑΣΦΑΛΙΣΜ.*		
41	ΕΙΣΦΟΡΕΣ ΕΡΓΟΔΟΤΗ*		
42	ΣΥΝΟΛΙΚΕΣ ΕΙΣΦΟΡΕΣ*		
43	ΕΠΙΔΟΤ. ΑΣΦΑΔ. (ΠΟΣΟ)*		
44	ΕΠΙΔΟΤ. ΕΡΓΟΔ. (%)		
45	ΕΠΙΔΟΤ. ΕΡΓΟΔ. (ΠΟΣΟ)*		
46	ΚΑΤΑΒΛ. ΕΙΣΦΟΡΕΣ*		

Σημείωση: Τα πεδία 14, 15 και 16 συμπληρώνονται αφού πρώτα συμπληρωθούν τα πεδία από 18 έως 46. Μεταφέρονται τα σβ

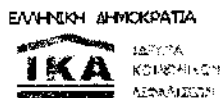

ΑΝΑΛΥΤΙΚΗ ΠΕΡΙΟΔΙΚΗ ΔΗΛΩΣΗ

Α.Μ.Ε. ¹		Α.Φ.Μ. ²		
ΑΠΟ ΜΗΝΑ/ΕΤΟΣ ³	/	ΕΩΣ ΜΗΝΑ/ΕΤΟΣ ⁴	/	

18	ΑΡ.ΠΑΡΑΡΤ./Κ.Α.Δ.	/	/	/
19	ΑΡΙΘΜ.ΜΗΤΡΩΟΥ ΔΣΦ.			
20	Α.Μ.Κ.Α.			
21	ΕΠΩΝΥΜΟ			
22	ΟΝΟΜΑ			
23	ΟΝΟΜΑ ΠΑΤΡΟΣ			
24	ΟΝΟΜΑ ΜΗΤΡΟΣ			
25	ΗΜΕΡΙΑ ΓΕΝΝΗΣΗΣ (ΗΗ/ΜΜ/ΕΕΕΕ)	/ /	/ /	/ /
26	Α.Φ.Μ.			
27	ΠΑΤΡΕΣ ΩΡΑΡΙΟ			
28	ΟΔΕΣ ΕΡΓΑΣΙΜΕΣ			
29	ΚΥΡΙΑΚΕΣ			
30	ΚΩΔΙΚΟΣ ΕΙΔΙΚΟΤΗΤΑΣ			
31	ΕΙΔ. ΠΕΡΙΠΤ. ΔΣΦΑΔ.			
32	ΠΑΚΕΤΟ ΚΑΛΥΨΗΣ			
33	ΜΕΘΟΔ. ΠΕΡΙΟΔΟΣ	/	/	/
34	ΑΠΟ ΗΜΕΡΙΑ ΑΠΑΣΧ.	/ /	/ /	/ /
35	ΕΩΣ ΗΜΕΡΙΑ ΑΠΑΣΧ.	/ /	/ /	/ /
36	ΤΥΠΟΣ ΑΠΟΔΟΧΩΝ			
37	ΗΜΕΡΕΣ ΑΣΦΑΛΙΣΗΣ			
38	ΗΜΕΡΟΜΙΣΘΙΟ*			
39	ΑΠΟΔΟΧΕΣ*			
40	ΕΙΣΦΟΡΕΣ ΑΣΦΑΛΙΣΜ.*			
41	ΕΙΣΦΟΡΕΣ ΕΡΓΟΔΟΤΗ*			
42	ΣΥΝΟΛΙΚΕΣ ΕΙΣΦΟΡΕΣ*			
43	ΕΠΙΔΟΤ.ΔΣΦΑΔ.(ΠΟΣΟ)*			
44	ΕΠΙΔΟΤ.ΕΡΓΟΔ.(%)			
45	ΕΠΙΔΟΤ.ΕΡΓΟΔ.(ΠΟΣΟ)*			
46	ΚΑΤΑΒΛ. ΕΙΣΦΟΡΕΣ*			

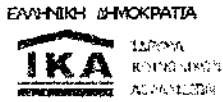

ΑΝΑΛΥΤΙΚΗ ΠΕΡΙΟΔΙΚΗ ΔΗΛΩΣΗ

Α.Μ.Ε. ⁽¹⁾		Α.Φ.Μ. ⁽²⁾		
ΑΠΟ ΜΗΝΑ/ΕΤΟΣ ⁽¹⁾	/	ΕΩΣ ΜΗΝΑ/ΕΤΟΣ ⁽²⁾	/	

18	/	/	/	/
19				
20				
21				
22				
23				
24				
25	/ /	/ /	/ /	/ /
26				
27				
28				
29				
30				
31				
32				
33	/	/	/	/
34	/ /	/ /	/ /	/ /
35	/ /	/ /	/ /	/ /
36				
37				
38
39
40
41
42
43
44
45
46

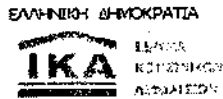

ΑΝΑΛΥΤΙΚΗ ΠΕΡΙΟΔΙΚΗ ΔΗΛΩΣΗ

Α.Μ.Ε. ¹⁷		Α.Φ.Μ. ¹⁸		
ΑΠΟ ΜΗΝΑ/ΕΤΟΣ ¹¹	/ /	ΕΩΣ ΜΗΝΑ/ΕΤΟΣ ¹²	/ /	

18	ΑΡ.ΠΑΡΑΡΤ./Κ.Α.Δ	/	/	/
19	ΑΡΙΘΜ.ΜΗΤΡΩΟΥ ΔΕΦ.			
20	Α.Μ.Κ.Α.			
21	ΕΠΩΝΥΜΟ			
22	ΟΝΟΜΑ			
23	ΟΝΟΜΑ ΠΑΤΡΟΣ			
24	ΟΝΟΜΑ ΜΗΤΡΟΣ			
25	ΗΜΕΡΙΑ ΓΕΝΝΗΣΗΣ (ΗΗ/ΜΜ/ΕΕΕΕ)	/ /	/ /	/ /
26	Α.Φ.Μ.			
27	ΠΑΡΗΣ ΩΡΑΡΙΟ			
28	ΟΛΕΣ ΕΡΓΑΣΙΜΕΣ			
29	ΚΥΡΙΑΚΕΣ			
30	ΚΩΔΙΚΟΣ ΕΙΔΙΚΟΤΗΤΑΣ			
31	ΕΙΔ. ΠΕΡΙΠΤ. ΔΕΦΑΛ.			
32	ΠΑΚΕΤΟ ΚΑΛΥΨΗΣ			
33	ΜΕΘΟΔ. ΠΕΡΙΟΔΟΣ	/	/	/
34	ΑΠΟ ΗΜΕΡΙΑ ΑΠΑΣΧ.	/ /	/ /	/ /
35	ΕΩΣ ΗΜΕΡΙΑ ΑΠΑΣΧ.	/ /	/ /	/ /
36	ΤΥΠΟΣ ΑΠΟΔΟΧΩΝ			
37	ΗΜΕΡΕΣ ΔΕΦΑΛΙΣΗΣ			
38	ΗΜΕΡΟΜΕΘΙΟ*			
39	ΑΠΟΔΟΧΕΣ*			
40	ΕΙΣΦΟΡΕΣ ΔΕΦΑΛΙΣΜ.*			
41	ΕΙΣΦΟΡΕΣ ΕΡΓΟΔΟΤΗ*			
42	ΣΥΝΟΛΙΚΕΣ ΕΙΣΦΟΡΕΣ*			
43	ΕΠΙΔΟΤ.ΔΕΦΑΛ.(ΠΟΣΟ)*			
44	ΕΠΙΔΟΤ.ΕΡΓΟΔ.(%)			
45	ΕΠΙΔΟΤ.ΕΡΓΟΔ.(ΠΟΣΟ)*			
46	ΚΑΤΑΒΛ. ΕΙΣΦΟΡΕΣ*			

47 ΠΛΑΥΗ ΑΠΑΣΧΟΛΗΣΗΣ ΠΡΟΣΩΠΙΚΟΥ (Σημειώνεται το ποσό σε ευρώ, δέκατοί, εκατοί, Ευρώτα)
 Δηλώνω υπεύθυνα και με γνώση των συνεπειών του Ν.1599/86 ότι από / / , δεν απασχολείται προσωπικό (επιχείρησή μας και ότι σε περίπτωση εκ νέου απασχόλησης αυτή θα γνωστοποιηθεί στο ΙΚΑ με υποβολή Αναλυτικής Περιοδικής Δήλωσης.

ΗΜΕΡΟΜΗΝΙΑ ΥΠΟΒΟΛΗΣ ΑΠΑ	/ /	ΗΜΕΡΟΜΗΝΙΑ ΠΑΡΑΛΑΒΗΣ ΑΠΑ	/ /
Ο ΔΗΛΩΩΝ		Ο ΠΑΡΑΛΑΒΩΝ	

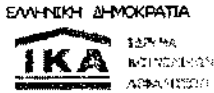

ΑΝΑΛΥΤΙΚΗ ΠΕΡΙΟΔΙΚΗ ΔΗΛΩΣΗ

ΤΟ ΠΑΡΟΝ ΦΥΛΛΟ ΟΔΗΓΙΩΝ ΑΠΟΚΟΠΕΤΑΙ ΚΑΙ ΔΕΝ ΥΠΟΒΑΛΛΕΤΑΙ ΣΤΟ ΙΚΑ

Η Αναλυτική Περιοδική Δήλωση συμπληρώνεται και υποβάλλεται από κάθε εργοδότη που απασχολεί πρόσωπα υλικού ασφαλισμού του ΙΚΑ ή των φορέων τις εισφορές των οποίων εισπράττει ή συνασπράττει το ΙΚΑ. Η δήλωση συμπληρώνεται ΚΕΦΑΛΑΙΑ.

Οι εργοδότες που υποχρεούνται σε μηνιαία υποβολή ΑΠΔ συμπληρώνουν για κάθε ασφαλισμένο μία στήλη. Αν υστερήσει ασφαλισμένος έχει παραπάνω από ένα τύπο αποδοχών (πεδίο 36) τότε συμπληρώνονται αντίστοιχα τόσες στήλες τύπου αποδοχών. Στις επιπρόσθετες αυτές στήλες δε χρειάζεται να επαναληφθούν τα στοιχεία των πεδίων 18, 21, 22.

Οι εργοδότες που υποχρεούνται σε τριμηνιαία υποβολή συμπληρώνουν για κάθε μισθολογική περίοδο, απασχολούμενο αποδοχών μία στήλη. Αν στην ίδια μισθολογική περίοδο ο ίδιος απασχολούμενος έχει παραπάνω από έναν τύπο (πεδίο 36) τότε συμπληρώνονται αντίστοιχα τόσες στήλες όσοι και οι τύποι αποδοχών. Στις επιπρόσθετες αυτές χρειάζεται να επαναληφθούν τα στοιχεία των πεδίων 18, 21, 22, 23, 24, 25.

Στις περιπτώσεις κατά τις οποίες οι στήλες για τους ασφαλισμένους δεν επαρκούν θα πρέπει να φτιαχτεί δεύτερη σελίδα του παρόντος εντύπου κατά τον αριθμό που απαιτείται και αφού συμπληρωθεί να υποβληθεί κυρίως έντυπο.

ΣΥΝΟΠΤΙΚΕΣ ΟΔΗΓΙΕΣ ΓΙΑ ΤΗ ΣΥΜΠΛΗΡΩΣΗ ΤΟΥ ΕΝΤΥΠΟΥ

(1)	Συμπληρώνεται ο κωδικός του τύπου δήλωσης και η αντίστοιχη περιγραφή ως ακολούθως: 01 – Κανονική, 03 – Επανυποβολή, 04 – Συμπληρωματική. Σε περίπτωση που ο κωδικός τύπου δήλωσης είναι 02, ο εργοδότης θα πρέπει υποχρεωτικά να συμπληρώσει και το πεδίο 47 της τέταρτης σελίδας του εντύπου. Σε περίπτωση που ο κωδικός είναι 04, ο εργοδότης πρέπει να γνωρίζει ότι η ΑΠΔ παραλαμβάνεται μεν αλλά υπόκειται σε ουσιαστικό έλεγχο από τα όργανα του ΙΚΑ, πριν τη μηχανογραφική επεξεργασία των δεδομένων της.
(2), (3)	Συμπληρώνεται ο τριψήφιος Κωδικός του Υποκαταστήματος ΙΚΑ στο οποίο γίνεται η υποβολή (π.χ. 01 και η ονομασία του (π.χ. Αθηνών).
(4)	Συμπληρώνεται η πλήρης επωνυμία του εργοδότη όπως αυτή δηλώθηκε στο Έντυπο Βεβαίωσης Εργοδότη ή στο Έντυπο Αίτηση Απογραφής. Επισημαίνεται ότι για τα Φυσικά Πρόσωπα και τις επιχειρήσεις ως Επωνυμία θεωρείται το Επώνυμο το Όνομα και το Πατρώνυμο.
(5)	Συμπληρώνεται ο νέος δεκαψήφιος Αριθμός Μητρώου Εργοδότη, που αποδόθηκε από το ΙΚΑ επεξεργασία του Εντύπου Βεβαίωσης Στοιχείων Εργοδότη ή του Εντύπου Αίτηση Απογραφής.
(7), (8)	Συμπληρώνεται η διεύθυνση της έδρας του Εργοδότη. Σε περίπτωση που η διεύθυνση αφορά χωριό όσοι δε διαθέτουν όνομα, στο πεδίο «Οδός» θα συμπληρωθεί το όνομα του χωριού, ενώ το πεδίο «Αρ» παραμένει κενό.
(9), (10)	Συμπληρώνονται ο Αριθμός του Ταχυδρομικού Κώδικα και το Ταχυδρομικό Γραφείο της έδρας του (π.χ. 184 53 Νίκαια).
(11), (12)	Συμπληρώνονται ο μήνας/ες και το έτος στο οποίο αναφέρεται η ΑΠΔ. Στην περίπτωση μηνιαίας υποβολής στο πεδίο «Από μήνα/ έτος» είναι η ίδια με την εγγραφή στο πεδίο «Εως μήνα/ έτος» (π.χ. «Από μήνα/ έτος» 01/2002, «Εως μήνα/ έτος» 03/2002).
(13)	Συμπληρώνονται ο μήνας/ες και το έτος στο οποίο αναφέρεται η ΑΠΔ. Σε περίπτωση μηνιαίας υποβολής συμπληρώνεται μόνο η πρώτη στήλη (π.χ. 01/2002). Σε περίπτωση τριμηνιαίας υποβολής συμπληρώνονται οι στήλες: (π.χ. 01/2002, 02/2002, 03/2002).
(14)	Συμπληρώνεται για κάθε μήνα το σύνολο των ημερών ασφάλισης όπως προκύπτει από το άθροισμα των ημερών του κάθε μήνα στο πεδίο 37 «Ημέρες Ασφάλισης».
(15)	Συμπληρώνεται αντίστοιχα για κάθε μήνα το σύνολο των αποδοχών όπως προκύπτει από το άθροισμα των αντίστοιχων εγγραφών του κάθε μήνα στο πεδίο 39 «Αποδοχές».
(16)	Συμπληρώνεται αντίστοιχα για κάθε μήνα το σύνολο των καταβλητέων εισφορών, όπως προκύπτει από το άθροισμα των αντίστοιχων εγγραφών του κάθε μήνα στο πεδίο 46 «Καταβλητέες εισφορές».
(17)	Συμπληρώνονται αντίστοιχα τα άθροισμα των γραμμών που αντιστοιχούν στα πεδία 14, 15 και 16.
(18)	Συμπληρώνεται ο Αριθμός Παραρτήματος Εργοδότη στο οποίο απασχολείται ο ασφαλισμένος που αφορούν στη στήλη. Επισημαίνεται ότι για κάθε Παράρτημα του Εργοδότη (εγκατάσταση της επιχείρησης) ή Παραρτήματος, θα πρέπει να αναφερθεί από τον εργοδότη, ο ίδιος που χρησιμοποιήθηκε στη Βεβαίωση Στοιχείων Εργοδότη ή στο Έντυπο Αίτηση Απογραφής και του αποδόθηκε μετά την επεξεργασία. Στο ίδιο πεδίο συμπληρώνεται και ο Κωδικός Δραστηριότητας του Παραρτήματος (ΚΑΔ), όπως προκύπτει από τον Οδηγό Σύνδεσης Κωδικών Δραστηριότητας Εργοδότη, Ειδικότητας Ασφαλισμένου και Πακέτου (Ο.Σ.Υ.Κ.).
(19)	Αναγράφεται ο Α.Μ.Α. συμπεριλαμβανομένων και των μηδενικών που προτάσσονται αυτού. ΠΡΟΣΟΧΗ: Τυχόν αστερίσκος και ψηφίο ελέγχου μετά τον αστερίσκο, παραλείπονται.
(20)	Συμπληρώνεται ο Αριθμός Μητρώου Κοινωνικής Ασφάλισης του ασφαλισμένου, εφόσον του έχει διαφορετικά το πεδίο μένει κενό.
(21)	Συμπληρώνεται ο Αριθμός Μητρώου Κοινωνικής Ασφάλισης του ασφαλισμένου, εφόσον του έχει διαφορετικά το πεδίο μένει κενό.

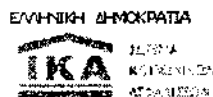

ΑΝΑΛΥΤΙΚΗ ΠΕΡΙΟΔΙΚΗ ΔΗΛΩΣΗ

(28)	Συμπληρώνεται «ΝΑΙ» ή «ΟΧΙ» ανάλογα με το αν ο ασφαλισμένος απασχολείται όλες τις εργάσιμες μέρες ή όχι.
(29)	Συμπληρώνεται με αριθμό το πλήθος των Κυριακών που απασχολήθηκε ο ασφαλισμένος κατά τη διάρκεια του μήνα.
(30)	Συμπληρώνεται ο Κωδικός της Ειδικότητας του Ασφαλισμένου όπως προκύπτει από τον Ο.Σ.Υ.Κ.
(31)	Το πεδίο αυτό συμπληρώνεται μόνο στην περίπτωση που το Πακέτο Καλύψεων δεν είναι αυτό που αντιστοιχεί στον Ο.Σ.Υ.Κ για κανονικές περιπτώσεις ασφάλισης επειδή για κάποιο λόγο προκύπτει διαφορετικό όπως π.χ. απασχολούμενα μέλη οικογένειας εργοδότη στην ατομική του επιχείρηση, εργαζόμενοι που ασφαλισμένοι σε κάποιον κλάδο άλλοι φορέα λόγω παράλληλης απασχόλησης κλπ. Για τη συμπλήρωση του σωστού πακέτου ο εργοδότης θα πρέπει να συμβουλευτεί τις οδηγίες και των ειδικών κατηγοριών στον Ο.Σ.Υ.Κ.
(32)	Συμπληρώνεται ο κωδικός πακέτου καλύψεων που αντιστοιχεί στην ειδικότητα του ασφαλισμένου σύμφωνα με τη δραστηριότητα του εργοδότη, όπως αυτό προκύπτει από τον Ο.Σ.Υ.Κ.
(33)	Συμπληρώνεται ο μήνας και το έτος απασχόλησης του ασφαλισμένου με τη μορφή 01/2002. Σε περίπτωση μηνιαίας υποβολής ΑΠΔ, η τιμή του πεδίου αυτού συμπίπτει με την τιμή των πεδίων 11 και 12.
(34), (35)	Συμπληρώνονται μόνο στην περίπτωση που έχουμε πρόσληψη ή αποχώρηση εντός του μήνα περίπτωση αναδρομικών προηγούμενου χρονικού διαστήματος π.χ. αναδρομικές αποδοχές που προκύπτουν από εφαρμογή ΣΣΕ, Bonus, Επίδομα Ισολογισμού κλπ.
(36)	Συμπληρώνεται ο τύπος των αποδοχών σύμφωνα με την κωδικοποίηση του Πίνακα 1 (π.χ. 01 Αποδοχές).
(37)	Συμπληρώνονται οι ημέρες ασφάλισης για τη μισθολογική περίοδο που αναφέρεται στο πεδίο 33.
(38)	Συμπληρώνεται το ποσό του ημερομισθίου για τους ασφαλισμένους που αμείβονται με ημερομίσθιο περιπτώσεις ασφαλισμένων που αμείβονται με μηνιαίο μισθό, το πεδίο παραμένει κενό.
(39)	Συμπληρώνεται το ποσό των μηνιαίων μισθών αποδοχών του ασφαλισμένου για μισθωτούς και ημερομίσθιο στον ίδιο ασφαλισμένο καταβάλλονται και άλλοι τύποι αποδοχών πέραν των τακτικών, αυτές κατατάσσονται ανά τύπο αποδοχών σε άλλες στήλες.
(40)	Συμπληρώνεται το ποσό εισφορών του ασφαλισμένου σύμφωνα με το πακέτο κάλυψης στο οποίο υπάγεται ο ασφαλισμένος της συγκεκριμένης στήλης.
(41)	Συμπληρώνεται το ποσό των εισφορών του εργοδότη σύμφωνα με το πακέτο κάλυψης στο οποίο υπάγεται ο ασφαλισμένος της συγκεκριμένης στήλης.
(42)	Συμπληρώνεται το σύνολο των εισφορών εργοδότη και ασφαλισμένου. Πρακτικά η τιμή του πεδίου είναι άθροισμα των τιμών που συμπληρώθηκαν στα πεδία 40 και 41.
(43)	Συμπληρώνεται το ποσό της Επίδοσης Εργατικής Εισφοράς των εργαζομένων σύμφωνα με τις διατάξεις του άρθρου 14 του Νόμου 2837/2000.
(44)	Συμπληρώνεται το ποσοστό της μείωσης της Εργοδοτικής Εισφοράς σύμφωνα με τις διατάξεις του άρθρου 2874/2000 (Το ποσοστό που ισχύει σήμερα είναι 2 ποσοστιαίες μονάδες).
(45)	Συμπληρώνεται το ποσό της μείωσης της Εργοδοτικής Εισφοράς σύμφωνα με τις διατάξεις του άρθρου 2874/2000.
(46)	Συμπληρώνεται το ποσό που προκύπτει μετά την αφαίρεση των μειώσεων από τις συνολικές εισφορές: 46 = πεδίο 42 (Συνολικές Εισφορές) – πεδίο 43 (Επίδοσ. Ασφαλ. ποσό) – πεδίο 45 (Επίδοσ. Εργοδ. ποσό)

Πίνακας 1: ΤΥΠΟΙ ΑΠΟΔΟΧΩΝ

ΚΩΔΙΚΟΣ	ΠΕΡΙΓΡΑΦΗ ΤΥΠΟΥ ΑΠΟΔΟΧΩΝ	ΚΩΔΙΚΟΣ	ΠΕΡΙΓΡΑΦΗ ΤΥΠΟΥ ΑΠΟΔΟΧΩΝ
01	Τακτικές Αποδοχές (Από μισθό ή ημερομίσθιο)	08	Αποδοχές Ασθενείας
02	Αποδοχές Υπαλλήλων ΝΠΔΔ κλπ. Που υπόκειται σε εισφορές Κλάδου Σύνταξης (Ν.3163/55)	09	Αναδρομικές Αποδοχές
03	Δώρα Χριστουγέννων	10	Bonus
04	Δώρα Πάσχα	11	Υπερωρίες
05	Επίδομα Αδείας	12	Αμοιβή με το κομμάτι (ΦΑΣΩΝ)
06	Επίδομα Ισολογισμού	13	Τεκμαρτές Αποδοχές
07	Αποδοχές Αδειών Εποχικών Απασχολουμένων	14	Λοιπές Αποδοχές

Το διοικητικό συμβούλιο αλλά και οι ιδρυτές της Α.Ε. είναι υποχρεωτικά ασφαλισμένοι σε ασφαλιστικό οργανισμό κυρίως σε Τ.Α.Ε. (Ταμείο Εμπόρων), Τ.Ε.Β.Ε. (Ταμείο Εμπόρων Βιοτεχνών Επαγγελματιών) και καταβάλλονται κάθε μήνα στα αντίστοιχα ασφαλιστικά ταμεία. Πολλές εταιρείες έχουν συμπεριλάβει το προσωπικό τους και την διοίκηση σε ιδιωτική ασφάλιση που προσφέρουν ιατροφαρμακευτική περίθαλψη αλλά και καταβολή σύνταξης στο μέλλον.

2.3.4 Φορολογία της Α.Ε.

Σ' αυτό το σημείο θα αναλύσουμε την φορολογία της Α.Ε. και ιδιαίτερα την φορολογία εισοδήματος. Ο φόρος εισοδήματος επιβάλλεται στο συνολικό από κάθε πηγή καθαρό εισόδημα, το οποίο αποκτάται από την ανώνυμη εταιρεία.

2.3.4.1 Αντικείμενο του φόρου εισοδήματος στο Α.Ε.

Υπάρχει μία κατηγοριοποίηση των ανώνυμων εταιρειών σε ημεδαπών και αλλοδαπών, αυτό γίνεται με το σκοπό της φορολογίας εισοδήματος. Οι ημεδαπές Α.Ε. χαρακτηρίζονται εκείνες που έχουν την έδρα τους στην Ελλάδα και έχουν συσταθεί και λειτουργούν κατά τους ελληνικούς νόμους.

Αλλοδαπές Α.Ε. θεωρούνται εκείνες, που έχουν την έδρα τους στην αλλοδαπή και έχουν συσταθεί και λειτουργούν κατά τους νόμους της ξένης χώρας στην οποία έχουν την έδρα τους.

Το άρθρο 99 του Ν. 2238/94 ορίζει ποιο είναι το αντικείμενο του φόρου εισοδήματος για τα νομικά πρόσωπα, εξειδικεύοντας τις

ημεδαπές ανώνυμες εταιρείες στην παράγραφο 1^α αυτού και στις αλλοδαπές 1δ. Το κείμενο του άρθρου 99 έχει ως εξής:

Άρθρο 99

§1 Αντικείμενο του φόρου είναι:

α) Σε ημεδαπές γενικά ανώνυμες εταιρείες και εταιρείες περιορισμένης ευθύνης, με εξαίρεση τις τραπεζικές και ασφαλιστικές εταιρείες, το συνολικό καθαρό εισόδημα ή κέρδος που προκύπτει στην ημεδαπή ή αλλοδαπή. Τα διανεμόμενα κέρδη λαμβάνονται από υπόλοιπο των κερδών, που απομένει μετά την αφαίρεση του αναλογούντος φόρου εισοδήματος. Ειδικά, σε ημεδαπές τραπεζικές και ασφαλιστικές ανώνυμες εταιρείες, το συνολικό καθαρό εισόδημα ή κέρδος, που προκύπτει στην ημεδαπή ή αλλοδαπή μετά την αφαίρεση του μέρους αυτών, που αναλογεί στα αφορολόγητα έσοδα ή στα εισοδήματα που φορολογούνται κατά ειδικό τρόπο με εξάντληση της φορολογικής υποχρέωσης. Για τον προσδιορισμό του μέρους των κερδών που αναλογούν στα αφορολόγητα έσοδα ή στα εισοδήματα που φορολογούνται κατά ειδικό τρόπο με εξάντληση της φορολογικής υποχρέωσης, γίνεται επιμερισμός των συνολικών καθαρών κερδών, ανάλογα με το ύψος των φορολογούμενων εσόδων και των αφορολογήτων ή των φορολογηθέντων κατά ειδικό τρόπο με εξάντληση της φορολογικής υποχρέωσης εσόδων. Περαιτέρω, σε περίπτωση διανομής, στα ανωτέρω προκύψαντα φορολογούμενα κέρδη, προστίθεται το μέρος των αφορολογήτων κερδών ή των φορολογούμενων κατ' ειδικό τρόπο με εξάντληση της φορολογικής υποχρέωσης, που αναλογούν στα διανεμόμενα κέρδη με οποιαδήποτε

μορφή, μετά την αναγωγή του εξευρισκόμενου αυτού ποσού σε μικτό ποσό με την προσθήκη του αναλογούντος σ' αυτό φόρου.

Επίσης, επί ημεδαπών ανωνύμων εταιρειών, οι οποίες απαλλάσσονται του φόρου εισοδήματος βάσει ειδικών διατάξεων νόμων, αντικείμενο φόρου είναι τα κεφαλαιοποιούμενα ή διανεμόμενα με οποιαδήποτε μορφή κέρδη, μετά την αναγωγή αυτών σε μικτό ποσό με την προσθήκη του αναλογούντος σε αυτά φόρου εισοδήματος.

Οι διατάξεις του προηγούμενου εδαφίου έχουν ανάλογη εφαρμογή και σε οποιαδήποτε περίπτωση κεφαλαιοποίησης ή διανομής κερδών για τα οποία δεν έχει καταβληθεί φόρος εισοδήματος.

δ) Σε αλλοδαπές επιχειρήσεις που λειτουργούν με οποιοδήποτε τύπο εταιρείας, καθώς και στους κάθε είδους αλλοδαπούς οργανισμούς οι οποίοι αποβλέπουν στην απόκτηση οικονομικών ωφελημάτων, το καθαρό εισόδημα ή κέρδος το οποίο προκύπτει από πηγή που βρίσκεται στην Ελλάδα, καθώς και το καθαρό κέρδος, το οποίο προκύπτει από τη μόνιμη εγκατάσταση της επιχείρησης στην Ελλάδα κατά την έννοια του άρθρου 100. για τον προσδιορισμό των φορολογητέων κερδών, προκειμένου για υποκατάστημα αλλοδαπών τραπεζών και ασφαλιστικών επιχειρήσεων, που λειτουργούν νόμιμα στην Ελλάδα, τα οποία αποκτούν και εισοδήματα που απαλλάσσονται του φόρου ή εισοδήματα που φορολογούνται κατά ειδικό τρόπο με εξάντληση της φορολογικής υποχρέωσης, αφαιρούνται από τα καθαρά κέρδη που ορίζονται στο προηγούμενο εδάφιο, το μέρος αυτών που αναλογεί στα πιο πάνω εισοδήματα, το οποίο εξευρίσκεται με επιμερισμό ανάλογα με τα ακαθάριστα έσοδα που υπόκεινται σε φορολογία και των

απαλλασσόμενων ή φορολογηθέντων κατά ειδικό τρόπο με εξάντληση της φορολογικής υποχρέωσης.

Σε αλλοδαπές επιχειρήσεις και οργανισμούς, ανεξάρτητα αν είναι εγκατεστημένοι ή όχι στην Ελλάδα, που εκμεταλλεύονται πλοία υπό ξένη σημαία ή αεροσκάφη, λογίζεται ότι προκύπτει στην Ελλάδα και υπόκειται σε φόρο, το κέρδος από τη μεταφορά επιβατών, εμπορευμάτων και λοιπόν πραγμάτων γενικά από ελληνικούς λιμένες και αερολιμένες και μέχρι το λιμένα του προορισμού ή μέχρι τον αλλοδαπό λιμένα ή αερολιμένα επιβίβασης των επιβατών ή μεταφόρτωσης των εμπορευμάτων και λοιπών πραγμάτων σε πλοίο ή αεροσκάφος άλλης αλλοδαπής επιχείρησης.

2.3.4.2. Η φορολογία των καθαρών κερδών της Α.Ε.

Διανομή Κερδών Ανώνυμης Εταιρείας

Ι. Έννοια καθαρών κερδών κατά τον εμπορικό νόμο

Σύμφωνα με το άρθρο 45 του Κ.Ν. 2190/20 καθαρά κέρδη της ανώνυμης εταιρείας είναι τα προκύπτοντα μετά την αφαίρεση εκ των πραγματοποιηθέντων ακαθαρίστων κερδών, πάσης ζημίας, των κατά το νόμο αποσβέσεων και παντός άλλου ατομικού βάρους.

Ως έξοδα θεωρούνται οι διαχειριστικές δαπάνες όπως αυτές περιγράφονται στο άρθρο 31 του ν. 2238/94. Ως ζημιά θεωρείται η υποτίμηση των στοιχείων του ενεργητικού κατά την διαχειριστική χρήση που παρήλθε. Ως απόσβεση νοείται η μείωση της λογιστικής αξίας των παγίων στοιχείων και ως εταιρικό βάρος θεωρείται ο φόρος εισοδήματος και οι λοιποί μη ενσωματωμένοι στο λειτουργικό κόστος φόροι (φόρος

ακίνητης περιουσίας, φόρος μετοχών από αναπροσαρμογή παγίων, φόρος κατά την κεφαλαιοποίηση αποθεματικών).

Σύμφωνα με το Ε.Γ.Λ.Σ. τα καθαρά κέρδη χρήσης είναι αυτά που εμφανίζονται στην κατάσταση του λογαριασμού αποτελεσμάτων χρήσης, το υπόλοιπο του οποίου συμφωνεί με τον λογαριασμό 86 (Αποτελέσματα χρήσης). Ο λογαριασμός «αποτελέσματα χρήσης» χρησιμεύει για τον προσδιορισμό των συνολικών καθαρών αποτελεσμάτων (κερδών ή ζημιών) που πραγματοποιήθηκαν από τις δραστηριότητες της οικονομικής μονάδας κατά την κλειόμενη χρήση. Ο λογαριασμός 88 «αποτελέσματα προς διάθεση «διανέμει τα καθαρά κέρδη με βάση τα άρθρα 24, 44 και 45 του ν. 2190/20».

Σχετικά με τον προσδιορισμό των προς διανομή καθαρών κερδών ακολουθείται σύμφωνα με το άρθρο 45 παρ. 2 η εξής διαδικασία:

88.00 ή 88.01 (86.99) Καθαρά αποτελέσματα χρήσης XXX

88.02-04 (42.01-02) (-) Υπόλοιπο αποτελεσμάτων (ζημιών)

προηγούμενων χρήσεων (-XX)

88.06 (42.04) (+) ή (-) Διαφορές φορολογικού ελέγχου προηγούμενων
χρήσεων XX

(88.08) (-) Φόρος εισοδήματος και ΟΓΑ (-XX)

(88.09) (-) Λοιποί μη ενσωματωμένοι στο λειτουργικό κόστος φόροι
(-XX)

ΜΕΡΙΚΟ ΣΥΝΟΛΟ X 5% =

ΤΑΚΤΙΚΟ ΑΠΟΘΕΜΑΤΙΚΟ

(42.00) (+) Υπόλοιπο αποτελεσμάτων (κερδών)

προηγούμενων χρήσεων ΧΧ

(41) (+) Αποθεματικά προς διάθεση ΧΧ

ΜΕΓΙΣΤΟ ΠΟΣΟ ΚΕΡΔΩΝ ΠΡΟΣ ΔΙΑΝΟΜΗ ΧΧ

Από τον παραπάνω πίνακα προκύπτει ότι το τακτικό αποθεματικό και τα διανεμόμενα κέρδη – μερίσματα, αμοιβές μελών Δ.Σ. αμοιβές διευθυντών και εργατοϋπαλληλικού προσωπικού – λαμβάνονται από το υπόλοιπο των κερδών που απομένει μετά την αφαίρεση από τα καθαρά κέρδη της χρήσης των άνω ζημιών, των εταιρικών βαρών (φόρο εισοδήματος, λοιπούς μη ενσωματωμένους στο λειτουργικό κόστος φόρους) κ.λ.π.

Σε περίπτωση που τα κέρδη δεν επαρκούν για να ικανοποιηθούν πλήρως οι δικαιούχοι ακολουθείται η σειρά:

- Παρακρατείται από τα καθαρά κέρδη η κράτηση για τον φόρο εισοδήματος
- Παρακρατείται το οριζόμενο από το νόμο ή το καταστατικό ποσό για τακτικό αποθεματικό
- Ακολουθεί η κράτηση για την καταβολή μερίσματος και τις αμοιβές στους μετόχους και τους λοιπούς δικαιούχους σύμφωνα με το νόμο ή το καταστατικό

II. Σειρά Διάθεσης των κερδών

1. Κάλυψη των ζημιών της παρούσας ή και των προηγούμενων χρήσεων

Στη δεύτερη παράγραφο του άρθρου 44^α του Κ.Ν. 2190/20 εισάγονται ποσοτικοί περιορισμοί όσον αφορά το ποσό που επιτρέπεται να διανεμηθεί στους μετόχους. Έτσι το ποσό που διανέμεται στους μετόχους πρέπει να έχει μειωθεί κατά το ποσό των ζημιών προηγούμενων χρήσεων. Επομένως προϋπόθεση για τη διανομή μερισμάτων ή την δημιουργία αποθεματικών είναι η προηγούμενη εξάλειψη των ζημιών.

Το πιστωτικό υπόλοιπο του λογαριασμού 86.99 (καθαρά αποτελέσματα χρήσης) μειώνεται κατά το παραπάνω με το χρεωστικό υπόλοιπο των λογαριασμών

- 42.01 «Υπόλοιπο ζημιών εις νέο»

- 42.02 «Υπόλοιπο ζημιών προηγούμενων χρήσεων»

Η κάλυψη των ζημιών μπορεί επίσης να γίνει προαιρετικά με τους παρακάτω τρόπους:

α) Με μείωση του μετοχικού κεφαλαίου με τις προϋποθέσεις των άρθρων 4 παρ. 3 ν.2190/20 (Εκθεση Ορκωτού Ελεγκτή), απόφαση της καταστατικής γενικής συνέλευσης και έγκριση του αρμόδιου Νομάρχη. Η μείωση του μετοχικού κεφαλαίου λόγω συσσωρευμένων ζημιών καθίσταται υποχρεωτική στην περίπτωση που το σύνολο των ιδίων κεφαλαίων είναι μικρότερο από το 1/10 του μετοχικού κεφαλαίου.

β) Με το τακτικό ή άλλα προαιρετικά αποθεματικά

γ) Με την υπεραξία ανάπροσαρμογής παγίων

Από φορολογικής πλευράς ισχύουν τα εξής:

Η ζημιά που προκύπτει από τα τηρούμενα βιβλία του ΚΒΣ και δηλώθηκε μέχρι το τέλος του οικείου οικονομικού έτους στην υποβαλλόμενη δήλωση φορολογίας εισοδήματος κατά τον χρόνο πραγματοποίησής της, συμψηφίζεται με τα δηλούμενα κέρδη επομένων πέντε (5) διαδοχικών χρήσεων, με την προϋπόθεση ότι κατά τα έτη αυτά τα βιβλία του υποχρέου τηρούνται επαρκώς και ακριβώς. Επίσης αναγνωρίζεται για συμψηφισμό η ζημιά εφόσον έγινε προηγουμένως φορολογική αναμόρφωση των αποτελεσμάτων με την αφαίρεση δαπανών που δεν αναγνωρίζονται φορολογικώς.

Σύμφωνα με τα πορίσματα της νομολογίας η μεταφορά της ζημιάς στα επόμενα έτη ενεργείται με βάση τον υφιστάμενο νόμιμο τίτλο κατά τον χρόνο μεταφοράς όπως για παράδειγμα την φορολογική δήλωση που υποβλήθηκε ή το φύλλο ελέγχους (Σ.τ.Ε. 2164/1982).

Κατά πάγια δικαστηριακή νομολογία (Σ.τ.Ε. 2534/1966) η μεταφορά και ο συμψηφισμός της ζημιάς με κέρδη επομένων χρήσεων δεν είναι εφικτή όταν η ζημιά αυτή δεν περιελήφθη στην δήλωση του υπόψιν έτους.

Η εξάλειψη των ζημιών με το τακτικό ή άλλα προαιρετικά ή αφορολόγητα αποθεματικά δεν εμποδίζει την φορολογική αναγνώριση των ζημιών αυτών (αφαίρεση από τα κέρδη της παρούσας χρήσης), αλλά υφίσταται υποχρέωση φορολόγησης εκείνων των αποθεματικών που είναι αφορολόγητα.

2. Κράτηση για φόρο εισοδήματος

Ο αναλογών φόρος εισοδήματος υπολογίζεται επί του συνόλου των καθαρών κερδών, μετά την αφαίρεση των ζημιών και των αφορολογήτων αποθεματικών

3) Κράτηση για τακτικό αποθεματικό

Σύμφωνα με το άρθρο 44 του Κ.Ν. 2190/20 ετησίως αφαιρείται το εικοστό (δηλαδή το 5%) των καθαρών κερδών προς σχηματισμό τακτικού αποθεματικού. Ο νόμος ορίζει το ελάχιστο ποσοστό αλλά το καταστατικό μπορεί να ορίζει την κράτηση μεγαλύτερου ποσοστού. Αν στο καταστατικό δεν υπάρχει ρύθμιση διαφορετική από αυτή που προβλέπει ο νόμος, δεν επιτρέπεται η κράτηση ποσοστού μεγαλύτερου του νομίμου – εκτός και αν γίνει τροποποίηση του καταστατικού.

Η κράτηση αυτή έχει τα εξής χαρακτηριστικά

- Είναι υποχρεωτική αλλά μέχρι να φθάσει το τακτικό αποθεματικό του 1/3 του μετοχικού κεφαλαίου

- Υπολογίζεται στα καθαρά κέρδη και όχι στα φορολογητέα . (καθαρά αποτελέσματα χρήσης λογ. 86.99 – υπόλοιπο ζημιών προηγούμενων χρήσεων λογ. 42.02- ή + διαφορές φορολογικού ελέγχου προηγούμενων χρήσεων λογ. 42.04- αναλογών φόρος εισοδήματος χρήσης – λοιποί μη ενσωματωμένοι στο λειτουργικό κόστος φόροι) χ 5%.

- Δεν είναι δυνατός ο σχηματισμός τακτικού αποθεματικού όταν ο βαρύνων την εταιρεία φόρος εισοδήματος απορροφά το σύνολο των καθαρών κερδών της χρήσεως, καθώς και όταν το τελικό αποτέλεσμα της χρήσης είναι ζημία (Ε.ΣΥ.Λ. ΓΝΩΜ. 57/1990).

Γίνεται με σκοπό την κάλυψη μελλοντικών ζημιών (αποθεματικό ειδικού σκοπού), άρα δεν επιτρέπεται να χρησιμοποιηθεί για άλλο σκοπό

4) Διανομή του πρώτου μερίσματος

(α) Σύμφωνα με τις διατάξεις του Κ.Ν. 2190/20

Σύμφωνα με το άρθρο 45 παρ. 2 εδαφ. Β' του ν. 2190/20 κρατείται από τα καθαρά κέρδη – μετά την κράτηση για τακτικό αποθεματικό – ποσοστό 6% τουλάχιστον επί του καταβεβλημένου μετοχικού κεφαλαίου, το οποίο διανέμεται ως μέρισμα. Το καταστατικό μπορεί να προβλέπει ακόμη μεγαλύτερο ποσοστό ως πρώτο μέρισμα.

(β) Σύμφωνα με τις διατάξεις του Α.Ν. 148/67

Με τις διατάξεις του άρθρου 3 του Α.Ν. 148/1967, όπως ισχύει μετά τις τροποποιήσεις των νόμων 2753/1999 και 2789/2000 οι ανώνυμες εταιρίες υποχρεούνται να διανέμουν σε μετρητά κατ' έτος στους μετόχους ποσοστό τουλάχιστον τριάντα πέντε τοις εκατό (35%) επί των καθαρών κερδών, μετά την αφαίρεση (από τα καθαρά κέρδη):

- του τακτικού αποθεματικού και

- των κερδών από την πώληση μετοχών (δηλαδή συμμετοχών) οι οποίες κατέχονται από δεκαετίας και αντιπροσωπεύουν συμμετοχή ανώτερη του 20% επί του καταβεβλημένου μετοχικού κεφαλαίου θυγατρικής της εταιρείας (η διάταξη αυτή προστέθηκε με το άρθρο 25 του β. 2789/2000, ισχύει από 31.12.1999 και είχε ως συνέπεια την περαιτέρω φορολογική επιβάρυνση των εισηγμένων στο ΧΑΑ ανωνύμων εταιριών αφού η φορολογική απαλλαγή τους περιορίζεται μόνο κατά το μέρος των κερδών – από εκποίηση μετοχών – που δεν διανέμεται).

Η διάταξη (β) ισχύει εφόσον το παραπάνω προσδιοριζόμενο μέρισμα είναι μεγαλύτερο από το προκύπτον από την εφαρμογή της διάταξης του

άρθρου 45 παρ. 2 περιπτ. Β' του ν. 2190/20, δηλαδή του 6% του καταβεβλημένου μετοχικού κεφαλαίου.

Από τις διατάξεις του ν. 2190/20 και του Α.Ν. 148/67 εφαρμόζεται εκείνη που δίνει το μεγαλύτερο μέρισμα.

(6% του καταβεβλημένου μετοχικού κεφαλαίου (α))

Πρώτο μέρισμα = μεγαλύτερη

(διανεμόμενα κέρδη - τακτικό αποθεματικό - κέρδη από πώληση συμμετοχών) 35% (β)

Μείωση της κράτησης για πρώτο μέρισμα με ειδική πλειοψηφία της γενικής συνέλευσης.

α) Έστω ότι το μέρισμα που προκύπτει με το κριτήριο (β) είναι μεγαλύτερο

Η γενική συνέλευση με απόφαση που λαμβάνεται με πλειοψηφία εξήντα πέντε τοις εκατό (65%) του καταβεβλημένου μετοχικού κεφαλαίου, μπορεί να παρακάμψει το κριτήριο καταβολής του μεγαλύτερου μερίσματος και να δώσει ως μέρισμα μικρότερο από το (35%) επί των καθαρών κερδών, μεταφέρεται στα βιβλία της εταιρείας σε ειδικό λογαριασμό αποθεματικού προς κεφαλαιοποίηση. Το αποθεματικό αυτό υποχρεούται η ανώνυμη εταιρία εντός τετραετίας από το χρόνο του σχηματισμού του να το κεφαλαιοποιήσει με έκδοση νέων μετοχών που παραδίδει δωρεάν στους δικαιούχους μετόχους. Η γενική συνέλευση με απόφαση που λαμβάνεται με πλειοψηφία εβδομήντα τοις εκατό (70%) του καταβεβλημένου μετοχικού κεφαλαίου, μπορεί να αποφασίσει την διανομή μερίσματος μόνο του 6% του καταβεβλημένου μετοχικού (άρθρο 45 παρ. 2 εδαφ. Β ν. 2190/20) χωρίς να υποχρεούται

να κεφαλαιοποιήσει το μη διανεμηθέν μέρισμα. Η μείωση της απαιτούμενης πλειοψηφίας για τον περιορισμό του διανεμόμενου μερίσματος ουσιαστικά αποτελεί επέμβαση στον τρόπο διάθεσης των κερδών παραγκωνίζοντας την αμοιβή των μετόχων. (Πριν την ψήφιση του ν. 2753/99 τα αντίστοιχα ποσοστά ήταν 90% - αντί 70% - και 80% - αντί 65%).

β) Με απόφαση της γενικής συνέλευσης που λαμβάνεται με πλειοψηφία 100% του καταβλημένου μετοχικού κεφαλαίου επιτρέπεται η διανομή μερίσματος κατωτέρου του 6% του καταβλημένου μετοχικού κεφαλαίου ή ακόμη και μη διανομή μερίσματος

5) Διάθεση του υπολοίπου των καθαρών κερδών

Σύμφωνα με το άρθρο 45 του ν.21190/20 το υπόλοιπο των κερδών διατίθεται κατά τους ορισμούς του καταστατικού.

Εάν το καταστατικό δεν ορίζει την τύχη των υπολοίπων καθαρών κερδών τότε η διανομή γίνεται με απόφαση της γενικής συνέλευσης, σύμφωνα με το άρθρο 33 του ν. 190/20

Ο τρόπος διανομής μπορεί να είναι ποικίλος όπως:

- πρόσθετο μέρισμα
- αμοιβές και ποσοστά Δ.Σ. στους διευθυντές (χωρίς να απαιτείται ισομερής κατανομή των αμοιβών)
- έκτακτο αποθεματικό ειδικού σκοπού
- μέρισμα στο προσωπικό κλπ.

2.3.4.3. Φορολογία αλλοδαπών Α.Ε.

Στις αλλοδαπές επιχειρήσεις που βρίσκονται στην Ελλάδα θα πρέπει να γίνει διαχωρισμός ανάλογα με το αντικείμενο εργασιών που έχουν ώστε πάνω σ' αυτό να τους επιβληθεί ο αντίστοιχος φόρος.

α) Αλλοδαπές Α.Ε. που αναλαμβάνουν στην Ελλάδα κατάρτιση μελετών ή σχεδίων ή την διεξαγωγή ερευνών τεχνικής, ή επιστημονικής γενικά φύσεως ανεξάρτητα αν αυτές εκποιούνται στην Ελλάδα ή στην αλλοδαπή. Στις Α.Ε. αυτές επιβάλλεται για τα καθαρά κέρδη που αποκτούν από τις υπηρεσίες αυτές, φόρος εισοδήματος 17,5%, ο οποίος υπολογίζεται στη συνολική ακαθάριστη αμοιβή τους. Ο φόρος παρακρατείται από τον υπόχρεο για την καταβολή κατά της εκάστοτε αμοιβής στο δικαιούχο και αποδίδεται με σχετική δήλωση στην αρμόδια Δ.Ο.Υ. εντός του πρώτου δεκαπενθημέρου του επόμενου από την παρακράτηση μήνα.

β) Στις Α.Ε. εργοληπτικές εταιρείες επιβάλλεται φόρος εισοδήματος για τα καθαρά κέρδη που αποκτούν από τις εργασίες τεχνικών έργων, ο οποίος υπολογίζεται με συντελεστή 4% στην συνολική ακαθάριστη αξία των έργων του δημοσίου, δήμων, κοινοτήτων, γενικά των Ν.Π.Δ.Δ. και ανεξάρτητα αν τα έργα εκτελούνται με υλικά του εργολήπτη ή όχι. Με συντελεστή 4,8% στην συνολική ακαθάριστη αξία των ιδιωτικών έργων, γενικά. Με συντελεστή 10% στην συνολική ακαθάριστη αξία των έργων χωρίς την αξία των υλικών για έργα που αναφέρονται στα ιδιωτικά έργα που αναλαμβάνουν οι τεχνικές Α.Ε. και για τα οποία ο εργολήπτης δεν χρησιμοποιεί δικά του υλικά. Ο φόρος παρακρατείται από τον υπόχρεο για την καταβολή εργοδότη κατά την εκάστοτε πίστωση ή την καταβολή

της αξίας του έργου στα δικαιούχα και αποδίδεται στην αρμόδια Δ.Ο.Υ. εντός του πρώτου δεκαπενθημέρου από την παρακράτηση μήνα.

Και στις δύο περιπτώσεις α) και β) με την παρακράτηση φόρου αυτού εξαντλείται η φορολογική υποχρέωση από το φόρο εισοδήματος των αλλοδαπών εταιρειών και οργανισμών για τα κέρδη που αποκτούν από τις μελέτες ή τις εργασίες.

γ) Για τις αλλοδαπές ανώνυμες που δεν έχουν μόνιμη εγκατάσταση στην Ελλάδα, στις οποίες καταβάλλονται αποζημιώσεις ή δικαιώματα:

VI. Φόρος 10% για την χρήση κινηματογραφικών ή τηλεοπτικών ταινιών

VII. Φόρος 20% για την χρήση τεχνικών μεθόδου παραγωγής, τεχνικής ή τεχνολογικής βοήθειας, δικαιωμάτων ευρεσιτεχνίας, σημάτων κ.τ.λ. καθώς και για εκμίσθωση μηχανημάτων και εγκαταστάσεων, για οργάνωση επιχειρήσεων κ.λ.π. Ο φόρος υπολογίζεται στο ακαθάριστο ποσό της αποζημιώσεως ή του δικαιώματος ή της αμοιβής και παρακρατείται από τον καταβάλλοντα, ο οποίος υποχρεούται να τον αποδώσει στην Δ.Ο.Υ. εκτός του πρώτου δεκαπενθημέρου του επομένου από την παρακράτηση μήνα. Οι αλλοδαπές Α.Ε. που εκμεταλλεύονται πλοία με ξένη σημαία και αεροσκάφη, επιβάλλεται φόρος 10% επί των πραγματοποιούμενων ακαθαρίστων εσόδων από την μεταφορά επιβατών, εμπορευμάτων και πραγμάτων γενικώς από ελληνικούς λιμένες και αερολιμένες και μέχρι τον λιμένα ή μέχρι τον αλλοδαπό λιμένα ή αερολιμένα.

2.3.4.4 Δήλωση Φορολογίας Εισοδήματος Α.Ε.

Κάθε ανώνυμη εταιρεία ημεδαπή ή αλλοδαπή που λειτουργεί στην Ελλάδα υποχρεούται να υποβάλλει, μετά την λήξη της εταιρικής χρήσεως, στην αρμόδια Δ.Ο.Υ. δήλωση φορολογίας εισοδήματος. Υποβάλλουν στην αρμόδια Δ.Ο.Υ. οι Α.Ε. την δήλωση φόρου εισοδήματος μέχρι την δέκατη πέμπτη ημέρα του πέμπτου μήνα από την ημερομηνία λήξεως της διαχειριστικής περιόδου, για τα εισοδήματα που απέκτησαν μέσα σ' αυτή.

Για τις ημεδαπές Α.Ε. που τελούν καθεστώς εκκαθάρισης υποχρεούνται να υποβάλλουν δήλωση φορολογίας εκτός μηνός από τη λήξη του σταδίου εκκαθάρισεως για τα εισοδήματα που κτήθηκαν κατά την περίοδο αυτή. Ο φόρος εισοδήματος καταβάλλεται σε πέντε ισόποσες δόσεις, αφού έχει προηγηθεί η προκαταβολή του φόρου εισοδήματος. Σε περίπτωση εφάπαξ καταβολής του συνολικού ποσού της οφειλής, παρέχεται έκπτωση ποσοστού πέντε τοις εκατό (5%) επί του καταβαλλόμενου ποσού. Τα δικαιολογητικά που προσκομίζει μαζί με τη δήλωση φορολογία είναι τα εξής:

α) Αντίγραφο ισολογισμού με ανάλυση του λογαριασμού «Αποτελέσματα Χρήσης» νόμιμα υπογεγραμμένα.

β) Τρία (3) αντίτυπα δηλώσεων των πραγματοποιούμενων σε κάθε διαχειριστική χρήση επενδύσεων και αφορολόγητων εκπτώσεων των διαφόρων αναπτυξιακών νόμων.

γ) Δύο αντίτυπα Ε₄ «Αναλυτικά στοιχεία φορολογίας εισοδήματος».

δ) Αναλυτική κατάσταση μισθωμάτων ακινήτων Ε₂.

ΚΕΦΑΛΑΙΟ 3

ΜΗΧΑΝΟΓΡΑΦΗΜΕΝΟ ΛΟΓΙΣΤΗΡΙΟ Α.Ε.

Η δημιουργία ενός πρότυπου μηχανογραφημένου λογιστηρίου για μία ανώνυμη εταιρεία είναι πολύ σημαντική και δύσκολη εργασία, λόγω του ότι μέσα από το λογιστήριο αντλούνται όλες οι πληροφορίες για την οικονομική κατάσταση της Α.Ε. καθώς αντικατοπτρίζεται και η εύρυθμη ή μη λειτουργία της.

3.1. Ο χώρος του λογιστηρίου

Ο χώρος του λογιστηρίου μιας Α.Ε. πρέπει να είναι κοντά στην διοίκηση της εταιρείας καθώς και στο χώρο όπου γίνονται οι συναλλαγές. Ο χώρος ο οποίος θα καταλαμβάνει το λογιστήριο θα είναι 7 τ.μ. για κάθε υπάλληλο, και 18 τ.μ. για τον προϊστάμενο λογιστηρίου. Βεβαίως πρέπει να υπάρξει και χώρος για τα ηλεκτρονικά μέσα, όπως φωτοαντιγραφικό, fax, και τους εκτυπωτές. Πρέπει να υπάρχει χώρος όπου θα βρίσκονται τα αναλώσιμα υλικά καθώς και για τα αρχεία του λογιστηρίου (παραστατικά όπως τιμολόγια, Δ.Α., καθολικά, ισολογισμοί).

3.2 Το προσωπικό του λογιστηρίου

Το προσωπικό του λογιστηρίου πρέπει ν' αποτελείται από άτομα τα οποία έχουν σπουδάσει το αντικείμενο κυρίως απόφοιτοι Ι.Ε.Κ., Τ.Ε.Ι. ή Οικονομικών σχολών. Ο προϊστάμενος πρέπει να είναι άτομο με πολυετή πείρα καθώς και με χαρακτηριστικά συνέπειας και ευθύνης και βέβαια να είναι συνεχώς ενημερωμένος. Το προσωπικό του λογιστηρίου

καθώς και ο προϊστάμενος πρέπει να παρακολουθούν σεμινάρια και να έχουν συνεχή ενημέρωση λόγω της φύσης του επαγγέλματος.

3.3 Πιθανές λογιστικές εργασίες.

- Εκδόσεις παραστατικών. Τιμολόγια – Δ.Α., Δελτίων Αποστολής, Πιστωτικό Τιμολόγιο, Δελτία Λιανικής Πώλησης
- Ενημέρωση λογιστικών ημερολογίων (γενικό ημερολόγιο και αναλυτικό θετικό)
- Έλεγχος υπολοίπων προμηθευτών / πελατών.
- Καταχώρηση παραστατικών στο λογιστικό πρόγραμμα μέσω Η/Υ.
- Αρχαιοθέτηση παραστατικών (Τιμολόγιο, Δ.Α., Α.Λ.Π.)
- Σύνταξη λογιστικών καταστάσεων
- Σύνταξη ισοζυγίων
- Μισθοδοτικές καταστάσεις
- Σύνταξη συγκεντρωτικών καταστάσεων πελατών / προμηθευτών
- Σύνταξη και απόδοση Φ.Π.Α.
- Σύνταξη προϋπολογισμού
- Απογραφή
- Κλείσιμο της χρήσης

3.4 Εξοπλισμός λογιστηρίου

Ο εξοπλισμός του λογιστηρίου περιλαμβάνει τα ηλεκτρονικά μέσα που θα χρησιμοποιήσει το μηχανογραφημένο λογιστήριο. Κατ' αρχάς πρέπει να επιλέξει ηλεκτρονικούς υπολογιστές. Ο ηλεκτρονικός υπολογιστής αποτελείται από την κεντρική μονάδα επεξεργασίας, το

βασικότερο μέρος του Η/Υ. Εκτός από την κεντρική μονάδα ο Η/Υ αποτελείται από περιφερειακές συσκευές οι οποίες είναι οι εξής: εκτυπωτές, CD-ROM'S, Modems, Οθόνη, Πληκτρολόγιο, Scanner, Ποντίκι, ups.

Η χρήση του εκτυπωτή σε ένα λογιστήριο είναι σημαντική, χρησιμοποιείται για την έκδοση παραστατικών αλλά και την εκτύπωση οικονομικών πληροφοριών. Οι εκτυπωτές που χρησιμοποιούνται κατά κύριο λόγο είναι κρουστικοί, βέβαια για την εκτύπωση κάποιων πληροφοριών ή επιστολών μπορεί να χρησιμοποιήσει εκτυπωτή Inkjet.

Το ups (τροφοδοτικό αδιάλειπτης ισχύος). Το ups εκτελεί δύο λειτουργίες, η πρώτη αφορά στην παροχή στο υπολογιστικό σύστημα μία εφεδρικής τροφοδοσίας η οποία επιτρέπει να συνεχίσουμε την εργασία και να κάνουμε έξοδο από το πρόγραμμα χωρίς να χαθούμε κάποια στοιχεία. Η δεύτερη εργασία του ups είναι να σταθεροποιεί την ηλεκτρική τάση για να μην δημιουργήσει προβλήματα στην τροφοδοσία της μονάδας.

Το modem χρειάζεται για την σύνδεση του υπολογιστή με το Internet λόγω του ότι πολλές λογιστικές εργασίες όπως αποστολή δήλωσης Φ.Π.Α., δηλώσεις φόρου εισοδήματος, για την περιοδική δήλωση του ΙΚΑ αποστέλλονται μέσω του Internet στις αντίστοιχες σελίδες. Βέβαια μέσω του Internet μπορούμε να έχουμε άμεση και γρήγορη ενημέρωση. Η κεντρική μονάδα του υπολογιστή αποτελείται από το CD-ROM, από την μνήμη, την κάρτα ήχου, την κάρτα γραφικών.

3.5 Επιλογή Λογιστικού Προγράμματος

Η επιλογή του λογιστικού προγράμματος που θα χρησιμοποιήσει μία Α.Ε. είναι δύσκολη η επιλογή του λόγω των αυξημένων απαιτήσεων που έχει το λογιστήριο της Α.Ε. Στην αγορά κυκλοφορούν λογισμικά πακέτα μεγάλων εταιρειών, αλλά και δημιουργία λογισμικών από μικρές ή ατομικές επιχειρήσεις. Οι εταιρείες στην Ελλάδα είναι η Unisoft Η οποία διαθέτει το «κεφάλαιο», το «Axes» και το «Market Plus». Η LogicDis Η οποία διαθέτει στην αγορά το De Facto. Η Δέλτα Singular όπου παρέχει προϊόντα λογισμικού Eurofasma, manager, Singular accountant και Singular έσοδα – έξοδα. Η επιλογή του κατάλληλου λογισμικού για την κατάλληλη κάλυψη των αναγκών του λογιστηρίου είναι δύσκολη ανάμεσα στις κορυφαίες εταιρείες. Κατ' αρχήν πρέπει να έχουμε γνώση του προγράμματος καθώς και την υποστήριξη της εταιρείας στο λογιστήριο της Α.Ε., δηλαδή να ενημερώνει το πρόγραμμα για τις αλλαγές στο λογιστικό σύστημα και να το αναβαθμίζει όταν πρέπει.

3.5.1 Επιλογή συστήματος και εγκατάσταση του λογιστικού πακέτου

Το λογιστικό πακέτο που επιλέγουμε για την μηχανογράφηση του λογιστηρίου της Α.Ε. είναι το Eurofasma της Singular. Το Eurofasma χαρακτηρίζεται από ενιαίο και γρήγορο και περιμετρικό περιβάλλον λειτουργίας. Το Eurofasma διαχειρίζεται: αποθήκη, πωλήσεις, αγορές, πελάτες – προμηθευτές, έσοδα – έξοδα, γενική και αναλυτική λογιστική. Επιπλέον διαθέτει πρόγραμμα για τις ποσοτικές εκπτώσεις, προμήθειες παρακαταθήκης, μαζική τιμολόγηση. Η εφαρμογή ολοκληρώνεται με επιπλέον εφαρμογές που έχουν στόχο να καλύψουν εξειδικευμένες

ανάγκες όπως: χρηματοοικονομικός προγραμματισμός, συναλλαγές σε ξένο νόμισμα, φάκελος εισαγωγών, διαχείριση εντατικής λιανικής, διαχείριση παραγωγής, διαχείριση παρτίδων. Η εταιρεία έχει την δυνατότητα να εκπαιδεύσει τα άτομα που θα ασχοληθούν με το πρόγραμμα καθώς έχει την δυνατότητα συνεχούς ενημέρωσης και αναβάθμισης του προγράμματος Eurofasma.

Το προϊόν του λογισμικού θα το προμηθευτούμε από τον αντιπρόσωπο του νομού στην οποία βρίσκεται η εταιρεία. Η εγκατάσταση γίνεται από υπάλληλο της Singular. Η εφαρμογή του λογισμικού μπορεί να εγκατασταθεί με CD ή με δισκέτες.

Εγκατάσταση εφαρμογής σε DOS

Αφού βάλουμε την πρώτη δισκέτα στο drive του υπολογιστή, πληκτρολογούμε τη εντολή: *A: Install και Enter.*

Αμέσως στην οθόνη εμφανίζεται πίνακας με τις εξής επιλογές:

1. Γενικές οδηγίες εγκατάστασης
2. Εγκατάσταση εφαρμογής
3. Αναβάθμιση εφαρμογής (προσθήκη νέων λειτουργιών)
4. Εγκατάσταση εφαρμογής
6. Νέες δυνατότητες – βελτιώσεις
8. Οδηγίες κλεισίματος έτους
9. Έξοδος

Προσοχή: Πριν την εγκατάσταση της εφαρμογής πρέπει να διαβαστούν οι σχετικές οδηγίες.

Εγκατάσταση της εφαρμογής σε Windows

Από την εργασία Run εκτελούμε την εντολή: *A: Isetup*

Για Windows ver 3.11 βρίσκεται στο menu file του program manager για Windows 95 βρίσκεται στην επιλογή Start.

Εάν θέλουμε η εγκατάσταση δια μέσου του CD-ROM'S τοποθετούμε το CD και αρχίζει αυτόματα η εφαρμογή της εγκατάστασης. Το πιο συνηθισμένο και πιο γρήγορο είναι η εγκατάσταση μέσω CD.

3.5.2 Χρήση του Eurofasma Γενική Λογιστική

Μετά την εγκατάσταση και την ειδική εντολή έναρξης που αναφέρεται στις οδηγίες εγκατάστασης εμφανίζεται στην οθόνη το πρόγραμμα με το παράθυρο με τις εντολές για είσοδο στην Γενική Λογιστική εάν εισέλθουμε στην οθόνη εμφανίζεται το κλειδί του χειριστή ένα αλφαριθμητικό πεδίο 8 χαρακτήρων που το συμπληρώνετε με το κλειδί (Password) που έχει στην διάθεσή του ο κάθε χρήστης και με το οποίο συμπληρώνει το συγκεκριμένο πεδίο για να μπορεί να εισέρχεται. Κατά την αρχική εγκατάσταση της εφαρμογής δεν χρειάζεται να δώσετε κάποιο κλειδί αφού δεν έχετε ορίσει ακόμη κλειδιά.

Ημερομηνία συστήματος. Το πεδίο που αντιπροσωπεύει στην ημερομηνία, στην οποία εργάζεσθε δεν αλλάζει αυτόματα από το πρόγραμμα. Η ημερομηνία αυτή εμφανίζεται αυτόματα σαν προτεινόμενη τιμή σε πεδία ημερολογίων στις διάφορες εργασίες της εφαρμογής. Η ημερομηνία αλλάζει πληκτρολογώντας F6.

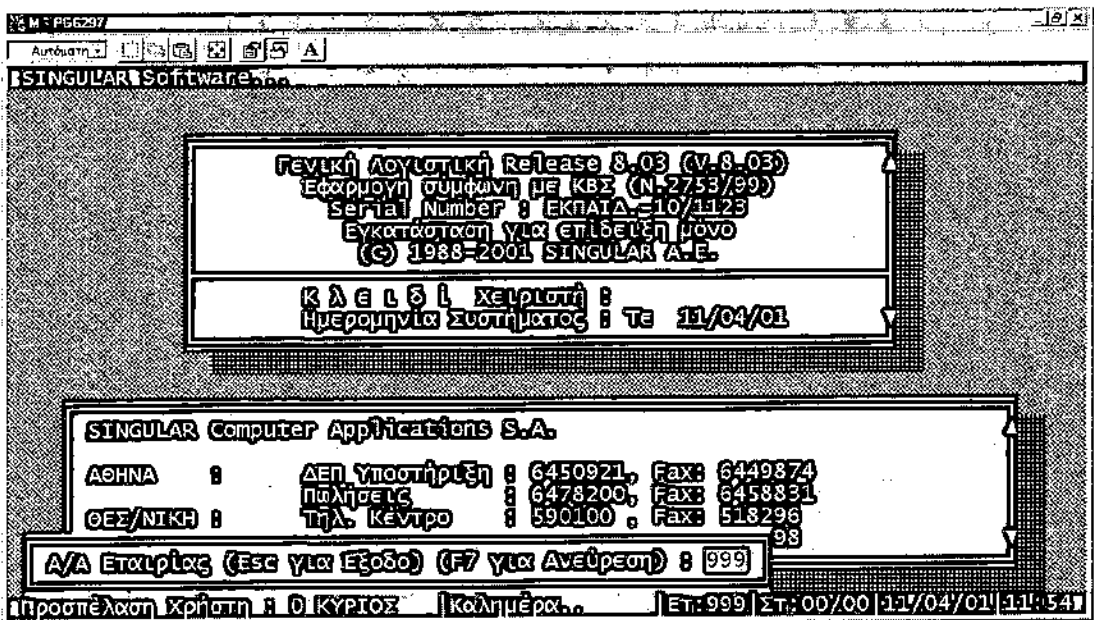
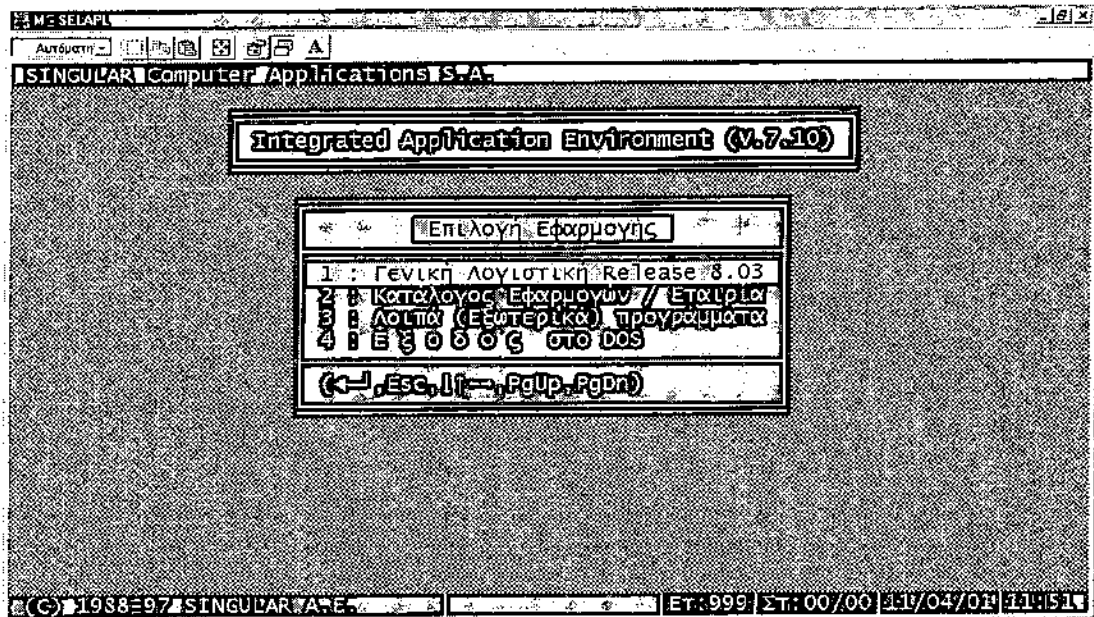

Δημιουργία – Επιλογή Εταιρείας

Αμέσως μετά την συμπλήρωση των παραπάνω πεδίων, στην οθόνη σας εμφανίζεται ένα παράθυρο, από το οποίο μπορείτε να επιλέξετε, να δημιουργήσετε ή να διαγράψετε κάποια εταιρεία. Συνολικά μπορείτε να δημιουργήσετε έως και 999 εταιρείες.

Κατ' αρχήν επιλέγετε η «δημιουργία εταιρείας», έτσι συμπληρώνεται στο ερώτημα «Δημιουργία Εταιρείας – Επιβεβαίωσης (N/O)» δίνετε Ν(αι) στην παραπάνω ερώτηση, αν θέλετε να χρησιμοποιήσετε το έτοιμο Λογιστικό Σχέδιο που προτείνει η Singular. Είτε δώσετε Ν(αι) είτε Ο(χι) στην ερώτηση «Αντιγραφή Έτοιμου Αρχείου Λογαριασμών (N/O)» εμφανίζεται στην συνέχεια η οθόνη «Στοιχείων Εταιρείας». Στην οθόνη μπορείτε να συμπληρώσετε: Επωνυμία, Επάγγελμα, Α.Φ.Μ., Υποκαταστήματα Ι.Κ.Α., Κωδικός Αριθμού Μητρώου, Δ.Ο.Υ., Μητρώο Α.Ε. Στο δεύτερο μέρος συμπληρώνετε τη διεύθυνση, τηλέφωνα, fax. Στο τρίτο και τελευταίο μέρος συμπληρώνετε μία σειρά πεδίων που αφορούν το Κ.Β.Σ. και ειδικότερα την κατηγορία Βιβλίων Επιχείρησης (1,2,3 για Α,Β,Γ κατηγορία) καθώς αναφέρεται και η προθεσμία κλεισίματος του ισολογισμού. Μετά από την συμπλήρωση των πεδίων αυτών δίνετε (F10) για την οριστική καταχώρηση ενώ με (ESC) την ακυρώνετε.

Αφού δημιουργήσετε την εταιρεία που θέλετε, επιλέγετε την εργασία «επιλογή εταιρείας». Συμπληρώνετε το πεδίο «Α/Α εταιρείας» που θα εμφανισθεί στο κάτω μέρος της οθόνης σας με τον αριθμό της εταιρείας, στην οποία θέλετε να εργασθείτε.

Γρήγορη ανεύρεση «Α/Α εταιρείας» μπορείτε να κάνετε, πληκτρολογώντας (F7).

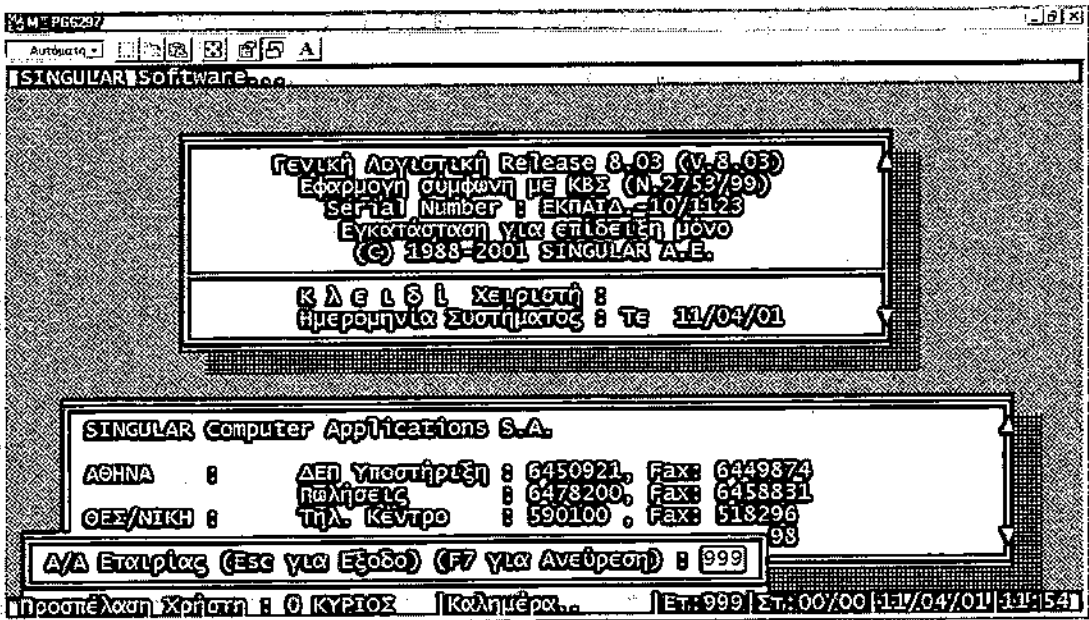
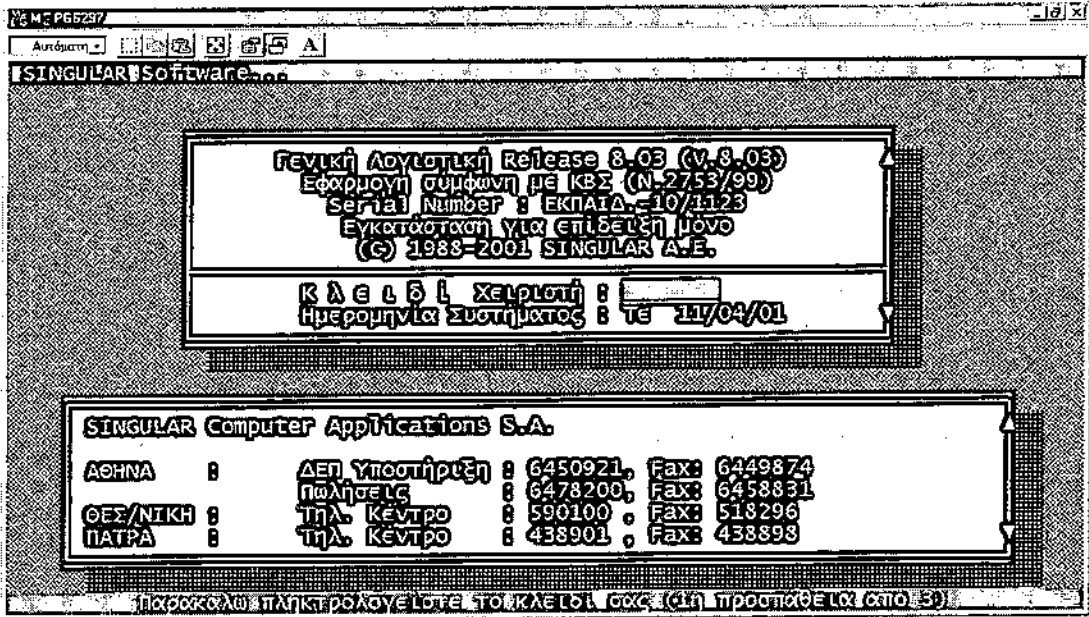

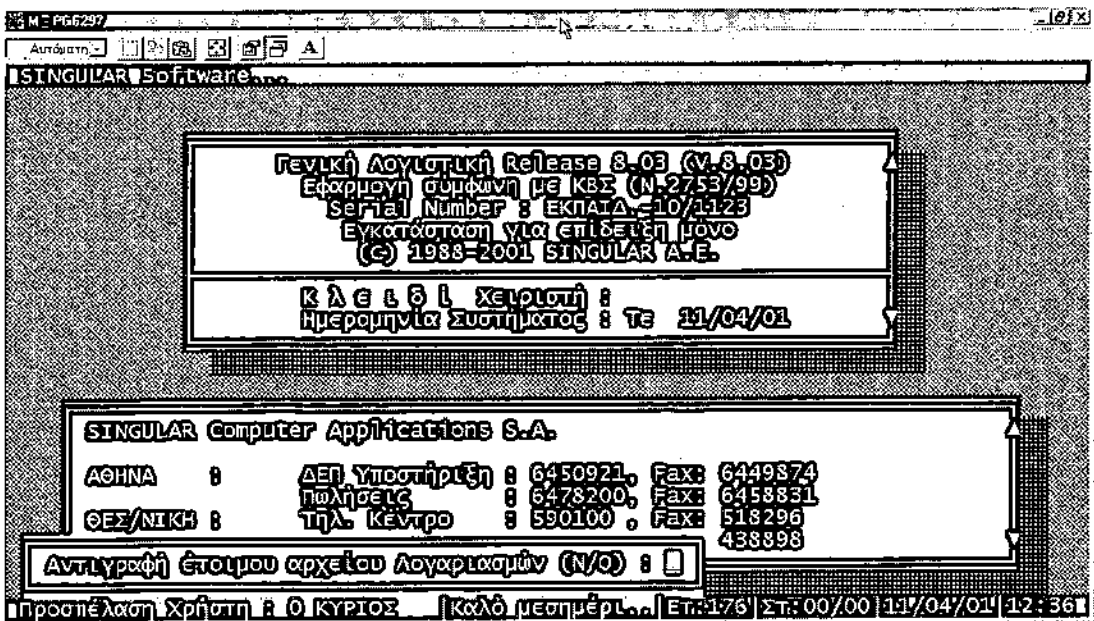
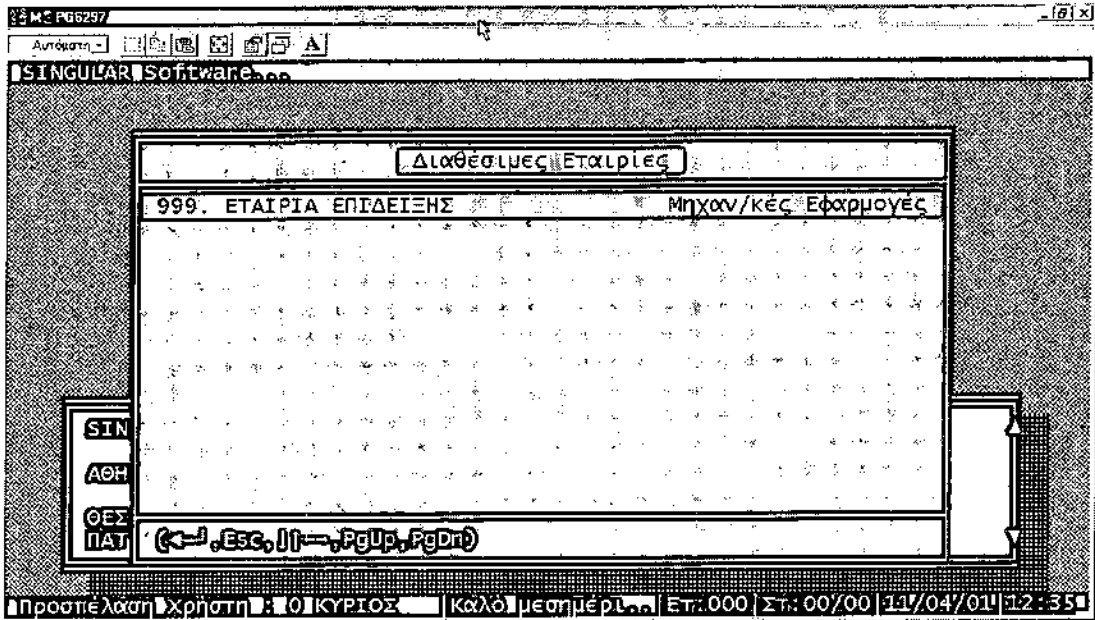

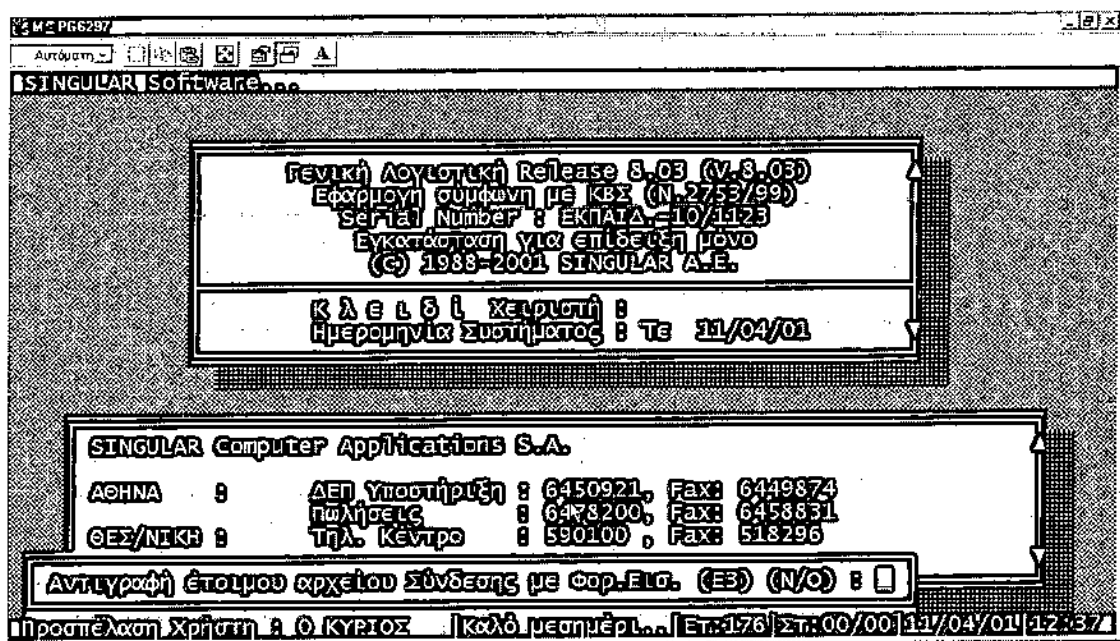

Δομή εφαρμογής

Οι εργασίες της εφαρμογής «Eurofasma – Γενική Λογιστική» έχουν ομαδοποιηθεί με τέτοιο τρόπο, ώστε να διευκολύνουν στη γρήγορη επιλογή και εκτέλεσή τους. Κάθε ομάδα εργασιών έχει κάποιο αναγνωριστικό τίτλο ανάλογα με τις εργασίες που περιλαμβάνει. Οι τίτλοι αυτοί βρίσκονται στη λωρίδα των menu.

Menu της Singular

Οι εργασίες του menu Singular αφορούν βοηθητικές λειτουργίες του προγράμματος. Με τις εργασίες αυτές καθορίζετε τις διάφορες παραμέτρους και ορίζετε τα δικαιώματα των χρηστών στις επιμέρους λειτουργίες του προγράμματος.

01. Γενικές οδηγίες: Με την επιλογή της εργασίας αυτή εμφανίζεται ένας πίνακας με τα πλήκτρα, που χρησιμοποιούνται για την λειτουργία του προγράμματος, και την αντίστοιχη περιγραφή τους.

Στον πίνακα αυτό εμφανίζεται επίσης ο τρόπος λειτουργίας του mouse (ποντικιού).

02. Πληροφορίες: Με την επιλογή αυτή μπορείτε να πληροφορηθείτε για τη version του προγράμματος που διαθέτει, την πραγματική ημερομηνία και ώρα, την Ημερομηνία Συστήματος, το χειριστή και άλλα γενικά στοιχεία που αφορούν την εφαρμογή.

03. Αριθμομηχανή: Με την επιλογή αυτής της εργασίας από το menu της Singular (ή με το f2 σε κάποια άλλη φάση της εργασίας) εμφανίζεται σε ένα τμήμα της οθόνης μία αριθμομηχανή στην οποία μπορείτε εκτελέσετε τις διάφορες αριθμητικές πράξεις. Χρησιμοποιείται όπως οι κοινές αριθμομηχανές.

04. Γενικό

Σημειωματάριο: Με την εργασία αυτή σας δίνεται η δυνατότητα να καταχωρήσετε κάποια κείμενα, σχόλια ή σημειώσεις που δεν αφορούν την εφαρμογή.

05. Σημειωματάριο

χρήστη: Με την εργασία αυτή παρέχεται στον κάθε χρήστη του προγράμματος η δυνατότητα καταχώρησης κάποιων κειμένων σχολίων ή σημειώσεων που αφορούν αποκλειστικά αυτόν.

06. Ημερολόγιο: Με την επιλογή της εργασίας αυτής εμφανίζεται ένα ημερολόγιο του μήνα, στο οποίο βρίσκεται, με σημειωμένη την τρέχουσα μέρα. Με τα πάνω και κάτω βελάκια βλέπετε τον αντίστοιχο μήνα προηγούμενων και επόμενων ετών. Με (Pgup) και (Pgdo) βλέπετε τους προηγούμενους και επόμενους μήνες του τρέχοντος έτους.

07. Μηνύματα /

Προειδοποιήσεις: Με την εργασία αυτή έχετε την δυνατότητα να καταχωρήσετε προειδοποιητικά μηνύματα, τα οποία θα εμφανίζονται αυτόματα κατά την είσοδό σας στο πρόγραμμα, την ημερομηνία που εσείς θέλετε.

08. Αλλαγή

ημερομηνίας: Με την εργασία αυτή μπορείτε να μεταβάλετε την ημερομηνία του συστήματος. Μετά την επιλογή της εργασίας αυτής από το menu της Singular εμφανίζεται στο κάτω μέρος της οθόνης σας το παρακάτω πεδίο: «Νέα ημερομηνία συστήματος».

09. Αλλαγή εκτυπωτή: Με την εργασία αυτή μπορείτε να αλλάξετε τον αριθμό του Default εκτυπωτή της εταιρείας, καθώς επίσης και να ορίσετε κάποιες παραμέτρους του χαρτιού που χρησιμοποιεί αυτός ο εκτυπωτής (χαρτί, γραμμές ύψους χαρτιού, γραμμές περιθωρίου)

10. Αλλαγή κλειδιών

χρηστών: Με την εργασία αυτή ο διευθυντής του συστήματος μπορεί να θέλει να προφυλάξει την εμφάνιση ή επεξεργασία ορισμένων πληροφοριών από όσους δεν επιθυμεί. Αυτό επιτυγχάνεται με τη χρήση των κλειδιών. Το

κλειδί είναι ένα σύνολο 7 αλφαριθμητικών χαρακτήρων.

11. Ρυθμίσεις

οθόνης/ήχου:

Με την εργασία αυτή σας δίνετε η δυνατότητα να μεταβάλλετε μία ολόκληρη σειρά παραμέτρων, που προσαρμόζουν ορισμένα στοιχεία της οθόνης στις απαιτήσεις σας. Στην φόρμα αυτή υπάρχει πληθώρα παραμέτρων, που καθορίζουν τα χρώματα στην οθόνη, την διάρκεια και συχνότητα του προειδοποιητικού ήχου σε περίπτωση σφάλματος. Η καταχώρηση των αλλαγών και τροποποιήσεων γίνεται με (F10) και η ακύρωσή τους με (ESC).

12. Παράμετροι

Εκτυπωτών:

Με την εργασία αυτή σας δίνετε η δυνατότητα μεταβολής μιας ολόκληρης σειράς παραμέτρων που προσαρμόζουν την εφαρμογή στις απαιτήσεις του εκτυπωτή. Με την εργασία αυτή μπορείτε να ορίσετε μέχρι 99 εκτυπωτές, συμπληρώνοντας το πεδίο «εκτυπωτής» στο πάνω μέρος της φόρμας με τον αριθμό του κάθε ένα. Με τα υπόλοιπα πεδία της φόρμας μπορείτε να ορίσετε τις - παρακάτω παραμέτρους:

- Χαρτί, ύψος σελίδας, περιθώριο, ύψος χαρτιού
- Γενική ακύρωση

- Τύπος εκτύπωσης (διπλή, υπογραμμισμένη, έντονη κ.λ.π.)
- Πλάτη εκτύπωσης

Η καταχώρηση των παραμέτρων του εκτυπωτή γίνεται με (F10) ενώ η ακύρωσή τους γίνεται με (ESC).

13. Εξωτερικά

Προγράμματα:

Με την εργασία αυτή μπορείτε να εκτελέσετε οποιοδήποτε DOS Πρόγραμμα χωρίς να εγκαταλείψετε την εφαρμογή. Για να εκτελέσετε το πρόγραμμα, πρέπει, αφού επιλέξετε την εργασία αυτή από το menu της S(ingular), να συμπληρώσετε το σχετικό πεδίο που εμφανίζεται με το όνομα του συγκεκριμένου προγράμματος που επιθυμείτε να εκτελέσετε. Μετά την εκτέλεση του προγράμματος η εφαρμογή επιστρέφει πάντα στο menu της S(ingular).

14. Προσωρινή έξοδος

στο DOS:

Με την εργασία αυτή μπορείτε να επιστρέψετε προσωρινά στο λειτουργικό σύστημα του υπολογιστή σας, για να εκτελέσετε οποιαδήποτε εργασία επιθυμείτε. Όταν τελειώσετε πρέπει να πληκτρολογήσετε οπωσδήποτε «exit» για να ξαναγυρίσετε στο

πρόγραμμα και να συνεχίσετε κανονικά την εργασία σας.

15. Σχεδιασμός Menu

χρηστών:

Με την εργασία «Σχεδιασμός Menu χρηστών» ορίζετε την παροχή δικαιωμάτων εκτέλεσης των εργασιών της εφαρμογής στους κατόχους των κλειδιών, όπως αυτά έχουν ορισθεί με την εργασία «αλλαγή κλειδιών». Για το σκοπό αυτό σας δίνεται η δυνατότητα να σχεδιάσετε μόνοι σας το Menu της εφαρμογής της εργασίας του οποίου θα εκτελεί ο κάτοχος κάθε κλειδιού.

16. Χρήση Μακροεντολών

(Macros):

Με την εργασία αυτή σας δίνεται η δυνατότητα να εξοικονομείτε χρόνο για εργασίες, των οποίων η εκτέλεση γίνεται πολύ συχνά. Για την εκτέλεση μιας οποιασδήποτε εργασίας απαιτείται η εκτέλεση μιας σειράς εντολών μέχρι να φθάσει στο τελευταίο στάδιο εκτέλεσης.

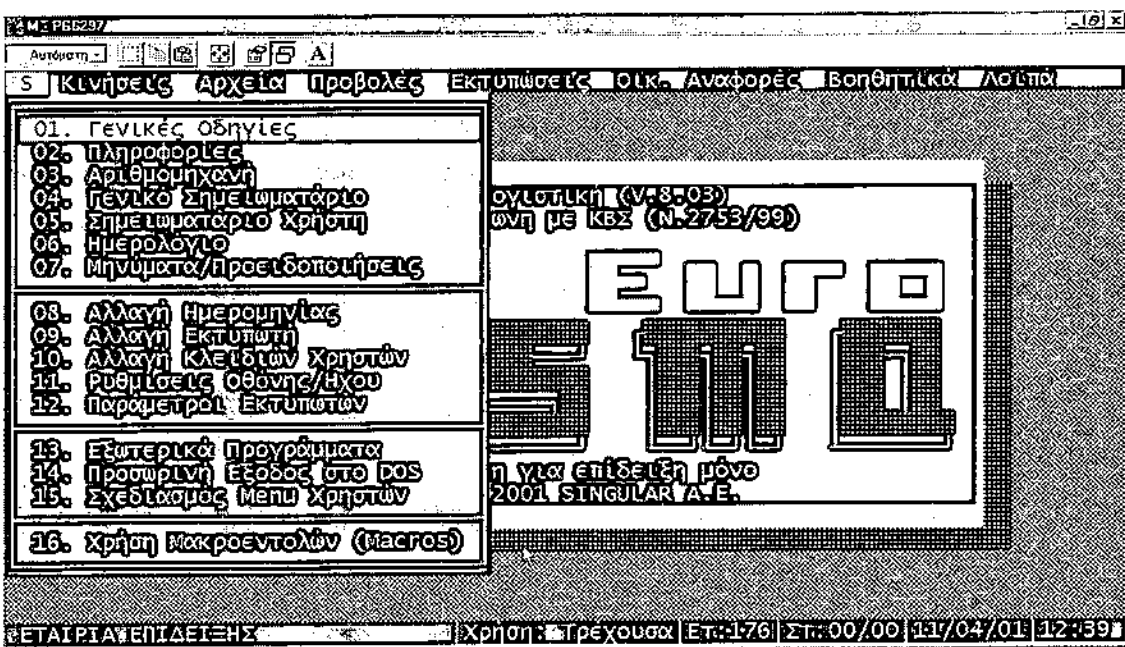

ΜΕΡ6297

Αυτόματη

S | Κινησεις | Αρχεία | Προβολές | Εκτυπώσεις | ΟΙΚ. Αναφορές | Βοηθητικά | Λογικά

Περιγραφή	Πλήκτρο	Χρήση Mouse (Ποντικιού)	
ΕΞΟΔΟΣ / Ακύρωση	ESC	Κίνηση Mouse : Κίνηση δείκτη για σκόπευση Αριστ. Πλήκτρο: ENTER (Επιλογή) Δεξί " " : ESC (Ακύρωση) Μεσόλο " " : F7 (Ανεύρεση) Αριστ. + Δεξί: Εμφάνιση πίνακα λυγών πλήκτρων για επιλογή	
Χρήση Calculator	F2		
ΕΙΔΙΚΟ ΠΛΗΚΤΡΟ (Memo)	F5		
ΕΙΔΙΚΟ ΠΛΗΚΤΡΟ (User)	F6		
Ανεύρεση	F7		
ΕΙΔΙΚΟ ΠΛΗΚΤΡΟ (Mastros)	F8		
Εκτύπωση φόρμων/Γραφήμ.	F9		
Αποδοχή φόρμας	F10		
Τέλος πεδίου - επόμενο	Enter		
Κίνηση δείκτη	←, →, ↑, ↓		
Προηγούμενη σελίδα	PgUp	ΣΤΑ MENU μπορούμε να κινήσουμε ελεύθερα και να επιλέξουμε κάποια εργασία. ΣΤΙΣ ΦΟΡΜΕΣ επιλέγοντας το V ή το A που εμφανίζονται κάτω και πάνω δεξιά, έχουμε το αποτέλεσμα των PgDn και PgUp. Επίσης, η επιλογή κάποιου πεδίου μεταφέρει τον δείκτη της φόρμας στο πεδίο για μεταβολή. ΣΤΙΣ ΑΝΕΥΡΕΣΕΙΣ εκτός από τα V μπορούμε να επιλέξουμε και τα < > για να κινήσουμε αριστερό και δεξιά.	
Επόμενη	PgDn		
Εισαγωγή χαρακτήρα	Ins		
Διαγραφή	Del		
Διόρθωση	Ctrl ←		
Καθαρισμός πεδίου	End		
Ενεργοποίηση πεδίου	Home		
Βοήθεια (Help)	F1		
			Καλή επιτυχία !!

Γενική Λογιστική Release 8.03 (V.8.03) | Νο: ΕΚΠΑΤΑ-10/4123 (C= για συνέχιση)

ΜΕΡ6297

Αυτόματη

S | Κινησεις | Αρχεία | Προβολές | Εκτυπώσεις | ΟΙΚ. Αναφορές | Βοηθητικά | Λογικά

Γενική Λογιστική Release 8.03
 Εγκατάσταση για επίδειξη μόνο
 Εφαρμογή σύμφωνα με ΚΒΣ (N-2753/99)

(C) 1988-2001 SINGULAR A.E. Ser.No. : ΕΚΠΑΤΑ-10/4123
 SINGULAR Software... Version : (V.8.03) 09/02/01

ΕΤΑΙΡΙΑ :	176	ΕΤΑΙΡΙΑ ΕΠΙΣΤΕΥΣΗΣ	Ωρα :	12:59
Σημερινή Ημ/νία :	Πα 24/01/03		Διάρκεια :	00:03
Ημ/νία Συστήματος :	Τε 18/04/01		Χρήσιμ :	2
Α/Α Σχεδίου/Κλειδί :	0 / Ο ΚΑΡΙΟΣ			

Μνήμη Συστήματος :	576416	Ελεύθερη Μνήμη :	237680
Ελεύθερη Ε.Μ.Σ. :	16777216	Μέγιστη :	237680
Χ.Μ.Σ. :	2097152	Ελεύθερο Stack :	30602
		Overlay Μνήμη :	144000

Γενική Λογιστική Release 8.03 (V.8.03) | Νο: ΕΚΠΑΤΑ-10/4123 (C= για συνέχιση)

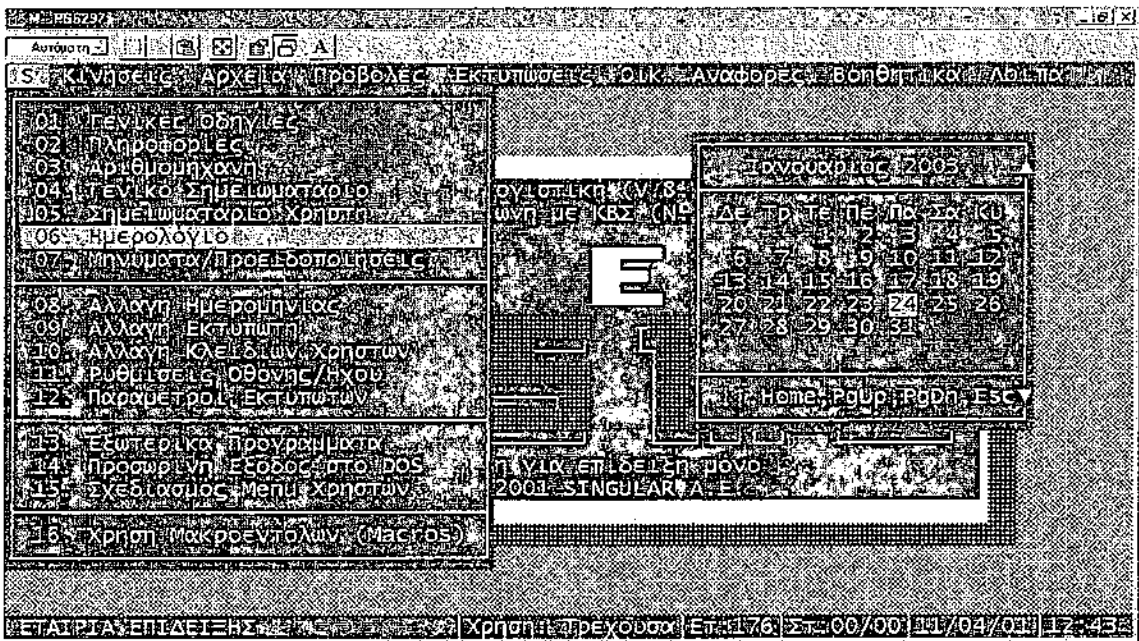
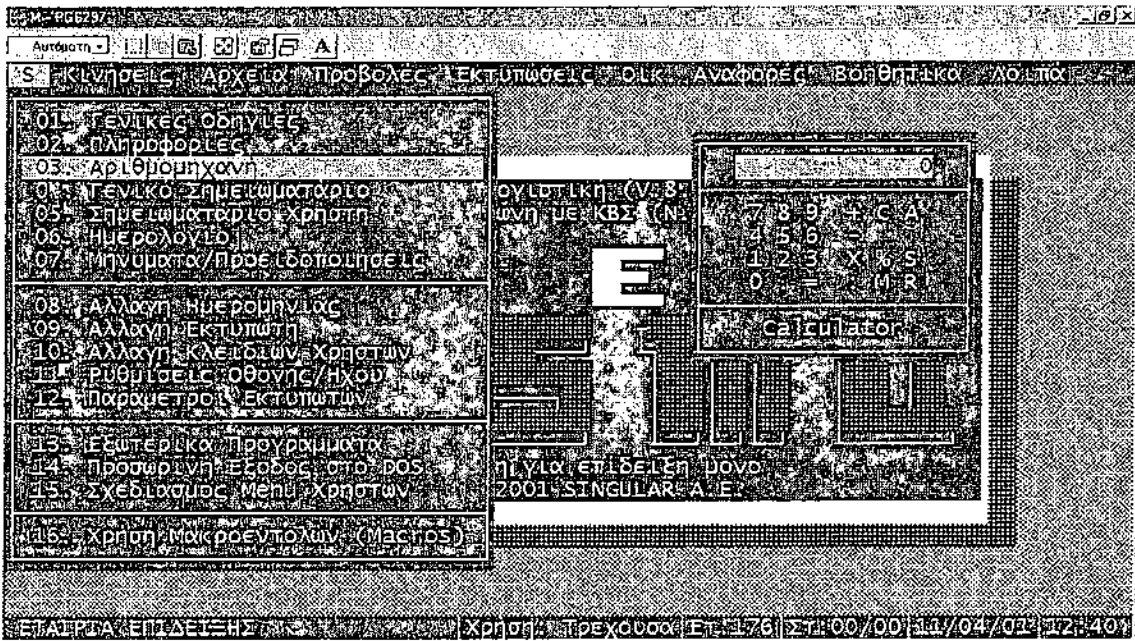

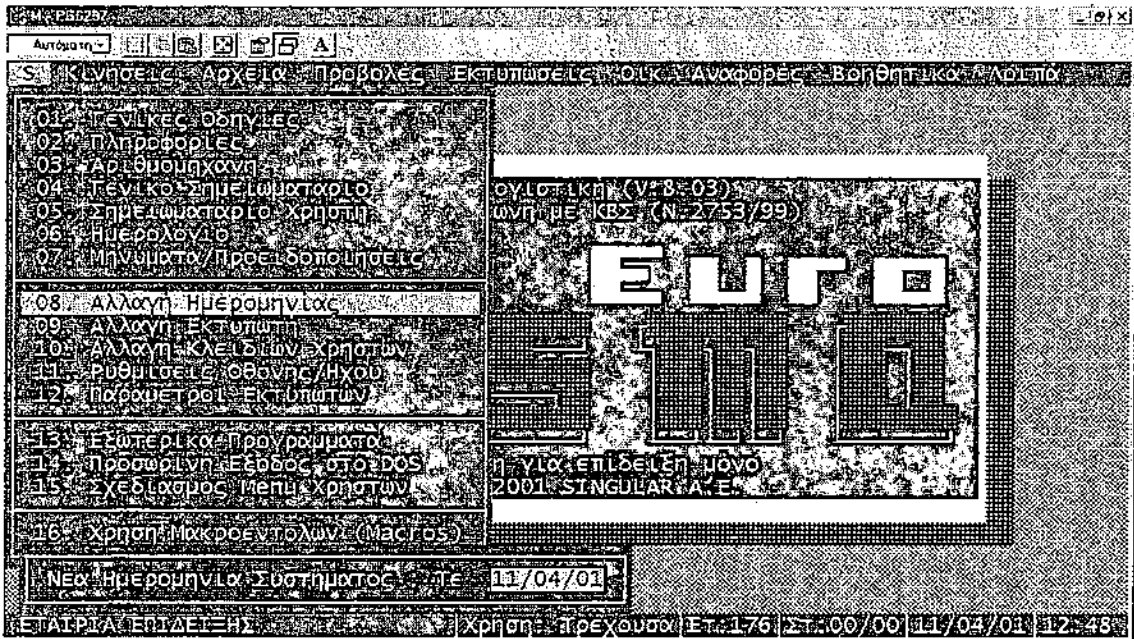
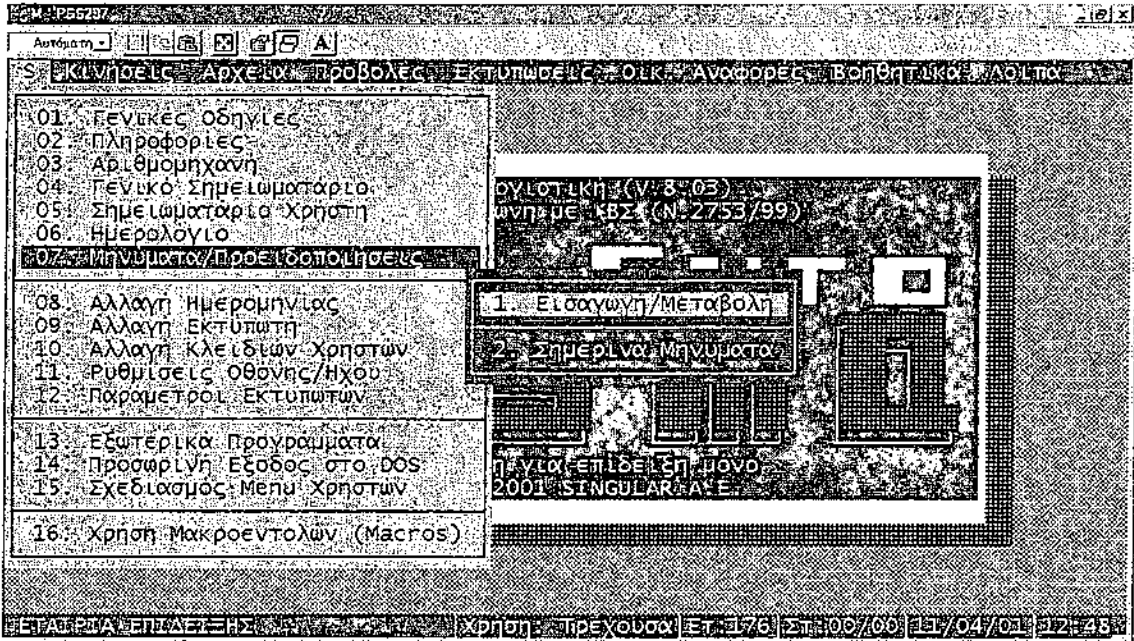

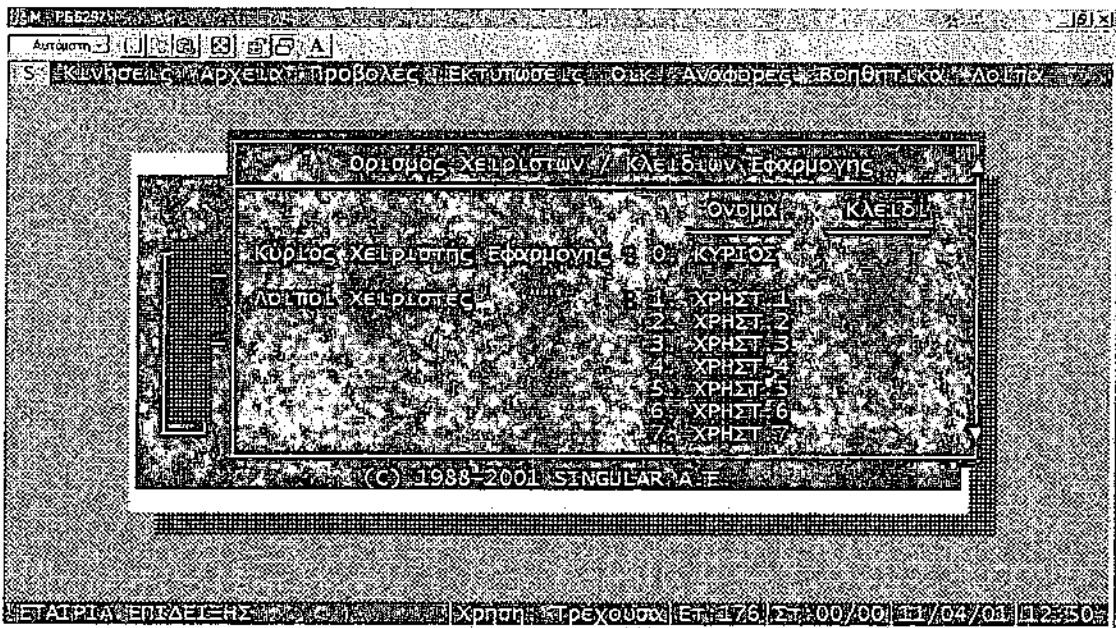
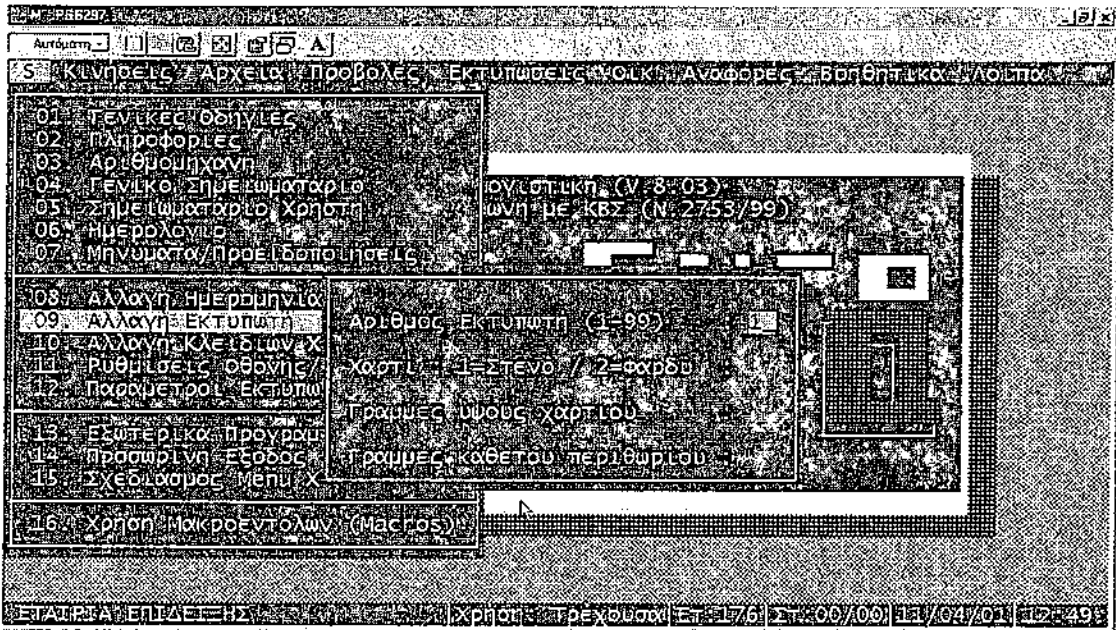

Λειτουργία Πρότυπου Λογιστηρίου Α.Ε. με Μηχανογραφημένη Τήρηση Βιβλίων

Αυτόματη

Σ: Κινηθείς Αρχεία Προβολές Εκτυπώσεις ΟΙΚ Αναφορές Βοηθητικά Λοιπά

Χαρακτήρας χωρίσιμου ΥΕΙΛΙΜΑΤΟΣ		χιλιάδων δεκαδικών κένων πεδίων edit	Χρώματα οθόνης				
			Attributes	Επιλογές			
Background	Χαράκτ.	177	1. Normal	31	Πεδία	3	
Σκία	Απεικ.	1	2. Inverse	112	Μηνύματα	5	
	Χαράκτ.	176	3. Highlight	30	Παράθυρα	6	
	Απεικ.	1	4. Blink	240	Status	6	
			5. Color	5	Main Menu	6	
Ηχος 1 (Σφάλμα)	Συχνότητα (20-3000)	1000	6	6	78	Menu.Txt	6
	Διάρκεια	400	7	7	64	Bar	2
Ηχος 2 (Προειδ)	Συχνότητα	100	8	8	0	Disable	7
	Διάρκεια	100	9	9	0	Preview	5
Απενεργοποίηση ηχού 3 (σβαρών σφαλμάτων)		0					
Πλήρης απενεργοποίηση όλων των ηχών		0					
Απενεργοποίηση εκτεταμένης μνήμης EMS		0	XMS		0		

(Ε6) γλώσσα επιτ. χρωμάτων

Αυτόματη

Σ: Κινηθείς Αρχεία Προβολές Εκτυπώσεις ΟΙΚ Αναφορές Βοηθητικά Λοιπά

Παράμετροι Εκτυπώτ. Α/Α

Στενό Χαρτί (9)	Υψος Σελίδας	Καθ. Περιθώριο
Τύπος Επικεφαλίδας	Κανάλι Έξοδου	Καθετο Βήμα
Υψος Χαρτί	Ακολουθίες Χαρακτήρων	Ελάχιστο
Γενική Ακύρωση		Σύνθετες
Καθετο Βήμα		
ΕΚΤΥΠΩΣΗ	Μ	Ξ
Διπλή	Ξ	Ε
Υπογραμμισμένη	Ε	Μ
Εντονη	Μ	Α
Συμπυκνωμένη	Α	Κ
Τέλος Χαρτί	Κ	Υ
Πλάση Εκτύπωσης	Πλάτυς	Στενός
	Μ	Ακολουθία Χαρακτήρων
Elite		
Condensed		
Super Condensed		

ΕΤΑΙΡΙΑ ΕΠΙΔΕΙΞΗ Χρήση: Γρηγόρου | Ετ: 176 | Στ: 00/00 | 11/04/01 | 12:51

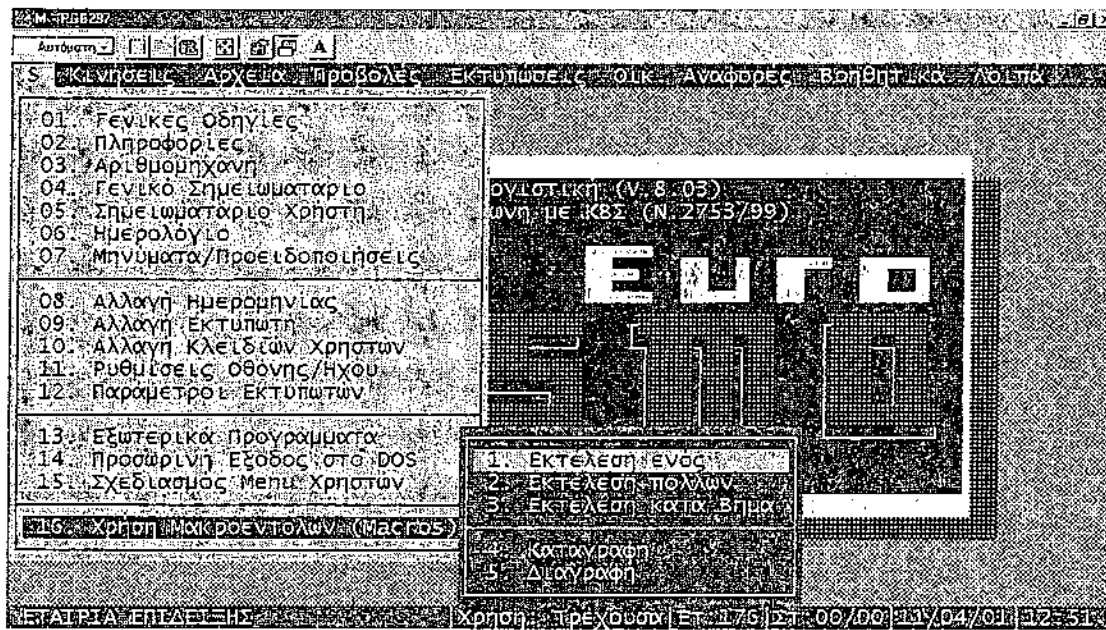

Menu Κινήσεις

Οι εργασίες του Menu των «Κινήσεων» αφορούν τις κινήσεις των λογαριασμών σας. Η ομάδα αυτή περιλαμβάνει εργασίες εισαγωγής, μεταβολής και διαγραφής κινήσεων των λογαριασμών στο προσωρινό αρχείο και στο αρχείο κινήσεων περιόδου της εφαρμογής.

1. Κινήσεις ημέρας: Αν καταχωρείτε εγγραφές στο προσωρινό αρχείο κινήσεων, δηλαδή στις «κινήσεις ημέρας», τότε οι κινήσεις αυτές δεν παίρνουν αύξοντα αριθμό ημερολογίου και δεν επηρεάζουν ήδη λογιστικοποιημένα στοιχεία. Γι' αυτό το λόγο, στις «κινήσεις ημέρας» επιτρέπονται οι διαγραφές των κινήσεων. Κατά την διάρκεια ενημέρωσης του αρχείου περιόδου, οι εγγραφές αυτές παίρνουν αύξοντα αριθμό, βάσει του ημερολογίου στο οποίο ανήκουν.

2. Κινήσεις On-line: Αν καταχωρείτε εγγραφές στη Γενική Λογιστική στις «κινήσεις On-line» αυτές παίρνουν αυτόματα ετήσια προοδευτική αρίθμηση. Αυτή η αρίθμηση είναι διαφορετική για κάθε ημερολόγιο και εμφανίζεται στο πεδίο «Ημερολ. – Α/Α». Κάθε μία από αυτές τις εγγραφές μπορεί να μεταβληθεί αν βρίσκεται μέσα στο 15νθήμερο που ορίζει ο Κ.Β.Σ., δεν μπορεί να διαγραφεί εφ' όσον έχει πάρει αύξοντα αριθμό αρίθμησης. Γι' αυτό το λόγο

στις «Κινήσεις On-line» έχει αφαιρεθεί η εργασία της «Διαγραφής». Στην περίπτωση που θέλετε να διαγράψετε μία εγγραφή που έχετε κάνει μ' αυτήν την εργασία, ακολουθείτε τη μέθοδο του Αντιλογισμού ή της Ακύρωσης.

3. Εκτέλεση επαναληπτικών

άρθρων:

Με την «εκτέλεση επαναληπτικών άρθρων» η εφαρμογή εκτελεί αυτόματα και καταχωρεί τις Λογιστικές Εγγραφές Άρθρα, τα οποία έχετε ορίσει με την εργασία αρχείο «σκελετών άρθρων». Με τον τρόπο αυτό εξοικονομείτε χρόνο και αποφεύγετε πιθανά λάθη σε λογιστικές εγγραφές, τις οποίες επαναλαμβάνετε κατά τακτά χρονικά διαστήματα.

Αυτομάτη

ΚΛΙΝΗΣΕΙΣ Αρχεία Προβολές Εκτύπωση ΖΩΙΚ Αναφορές Βοηθητικά Λογιστ

ΚΛΙΝΗΣΕΙΣ ΗΜΕΡΑΣ

2. ΚΛΙΝΗΣΕΙΣ Online

3. Εκτέλεση Επανάληπτικών Αρθρών



Εγκριση
(C) 1988-20

01. Νέα Έγγραφα
02. Μεταβολή κατά Ημερησίως
03. Μεταβολή κατά Κωδ. Λογ/σμού
04. Μεταβολή κατά Κωδ. Αναφοράς
05. Διαγραφή κατά Ημερησίως
06. Διαγραφή κατά Κωδ. Λογ/σμού
07. Διαγραφή κατά Κωδ. Αναφοράς
08. Μασίχη Διαγραφή Κλινσεων
09. Επιλ. Ενημέρωση κατά Ημερ/νία
10. Επιλ. Ενημέρωση κατά Κωδ. Λογ/σμού
11. Επιλ. Ενημέρωση κατά Κωδ. Αναφ.
12. Μασίχη Ενημέρωση Κλινσεων
13. Έλεγχος Κλινσεων
14. Μασίχη Εκτύπωση Αρθρών
15. Κλινσεις Τροπικών Λογαριασμών

Χρήση: Τρέχουσα Έτ: 176 Στ: 00/00 11/04/01 12:56

Αυτομάτη

ΚΛΙΝΗΣΕΙΣ Αρχεία Προβολές Εκτύπωση ΖΩΙΚ Αναφορές Βοηθητικά Λογιστ

Έγγραφο Ημερησίων Κλινσεων ΤΕΝΙΚΗΣ Λογιστικής Σελίδα 1 από 3

Κωδ. Αναφοράς (ΧΕΙΡΙΣΤΗΣ Α/Α) Ημερησίως

Κωδ. Παραστάτ Α/Α Παραστάτ

Αριθ. Εκτύπωσης Κ. Κόπτος

ΑΛΤΕΡΛΟΓΙΟ

Λογαριασμός	ΠΕΡ. ΛΥΡΑΦΗ	ΧΡΕΩΣΗ	Π. ΣΤΩΣΗ
ΥΠΟΛΟΓΙΣΤΕΡ			

Επανάληψιμοι Νέοι Ομειδείς Έγγραφοι (ΝΟ) 130

Χρήση: Τρέχουσα Έτ: 999 Στ: 00/00 11/04/01 12:56

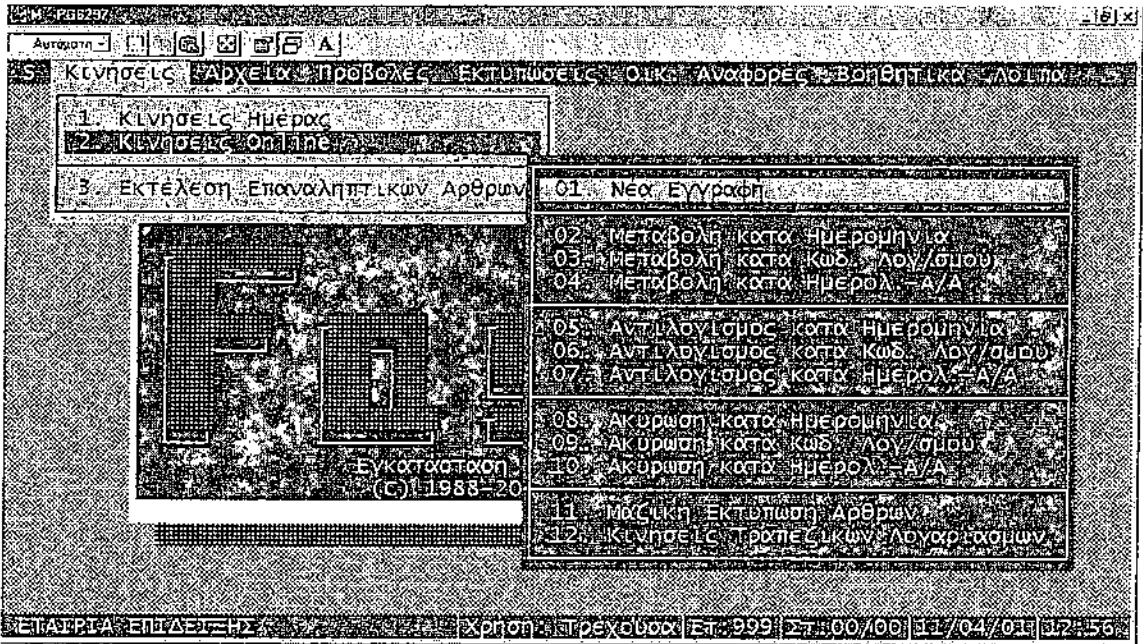

Menu Αρχεία

Οι εργασίες του Menu των «Αρχείων» είναι ιδιαίτερα σημαντικές γιατί αφορούν την εισαγωγή, μεταβολή και διαγραφή των λογαριασμών στο σχετικό αρχείο, σύμφωνα με το Λογιστικό Σχέδιο που καταχωρείτε. Επίσης, δημιουργείτε, μεταβάλλετε, και διαγράφετε τα Ημερολόγια που επιθυμείτε, όπως επίσης και τα παραστατικά των κινήσεων των λογαριασμών. Επίσης, καταχωρείτε τα Λογιστικά Άρθρα Σύνδεσης μέσω των οποίων θα γίνει η ενημέρωση των λογαριασμών από τα παραστατικά που έχουν καταχωρηθεί στο κύκλωμα Εμπορικής Διαχείρισης.

1. Λογαριασμών: Με τις εργασίες αυτές καταχωρείτε και συντηρείται το Λογιστικό Σχέδιο δηλαδή καταχωρείτε στο Αρχείο Λογαριασμών όλους τους λογαριασμούς σας με τα απαραίτητα στοιχεία τους, σύμφωνα με ένα προκαθορισμένο Λογιστικό Σχέδιο που έχετε αναπτύξει χειρόγραφα.

Εάν επιλέξουμε από το Menu «Αρχεία Λογαριασμών» την «Νέα Εγγραφή» καταχωρείτε ένα καινούργιο λογαριασμό. Με την «Μεταβολή» μπορείτε να μεταβάλετε κάποια στοιχεία ενός καταχωρημένου «Λογαριασμού». Με την «Διαγραφή» έχετε την δυνατότητα να διαγράψετε έναν Λογαριασμό που δεν σας είναι πλέον χρήσιμος.

2. Σκελετών Άρθρων: Με την εργασία σας προσφέρεται η δυνατότητα να προκατασκευάζετε, να μεταβάλετε ή να διαγράψετε Λογιστικά Άρθρα, τα οποία χρησιμοποιείται συχνά στις Λογιστικές σας Εγγραφές (π.χ. μισθοδοσία). Τα Άρθρα αυτά καταχωρούνται με κάποιο κωδικό στο σχετικό Αρχείο, απ' όπου και τα καλείται όταν τα χρειάζεστε. Όταν επιλέγετε «Νέα Εγγραφή» για να δημιουργήσετε και να καταχωρήσετε έναν Σκελετό Άρθρου στο αντίστοιχο Αρχείο. Με την «Μεταβολή» ή την «Διαγραφή» ενός Σκελετού Άρθρου ισχύουν όσα αναφέρθηκαν πιο πάνω στα Αρχεία Λογαριασμών.

3. Ημερολογίων: Με την εργασία αυτή δημιουργείτε τα Ημερολόγια Λογιστικής που σας είναι απαραίτητα, εντός του Συγκεντρωτικού Ημερολογίου, το οποίο δημιουργείτε αυτόματα η εφαρμογή. Με την εγκατάσταση της εφαρμογής η Singular σας προτείνει έξι Ημερολόγια: Ημερολόγιο Ανοίγματος Ισολογισμού, Ημερολόγιο Διαφόρων Πράξεων, Ημερολόγιο Αναλυτικής Λογιστικής, Ημερολόγιο Κλεισίματος Ισολογισμού, Ημερολόγιο Ταμείου, Ημερολόγιο Υποκαταστήματος. Τα ειδικά

Ημερολόγια μετά τον ορισμό τους, ενημερώνονται αυτόματα από την εφαρμογή, όταν κάνετε τις κινήσεις σας, ανάλογα με το παραστατικό που χρησιμοποιείτε.

4. Παραστατικών: Με αυτή την εργασία καθορίζετε τα Παραστατικά των λογιστικών σας εγγραφών, ομαδοποιείτε δηλαδή τις λογιστικές σας κινήσεις ανάλογα με το είδος τους. Όταν καταχωρείτε μία λογιστική εγγραφή, θα πρέπει να συμπληρώσετε στη φόρμα «Εγγραφής Κινήσεων» το πεδίο «Κωδικός Παραστατικού» με ένα από τα παραστατικά που έχετε καθορίσει μ' αυτή την εργασία και που θα αφορά το είδος της λογιστικής εγγραφής που καταχωρείτε.

5. Άρθρων Σύνδεσης: Με τις εργασίες αυτής της ομάδας μπορείτε να κατασκευάσετε, να μεταβάλετε ή να διαγράψετε Λογιστικά Άρθρα Σύνδεσης, βάσει των οποίων θα ενημερώνονται οι Λογαριασμοί της «Γενικής Λογιστικής» με τις κινήσεις που έχετε καταχωρήσει στην εφαρμογή «Εμπορική Διαχείριση». Το Λογιστικό Άρθρο Σύνδεσης αποτελεί ένα Σκελετό Άρθρου, σύμφωνα με το οποίο ένα Παραστατικό Κίνησης μετατρέπεται σε μία Λογιστική Εγγραφή.

6. Κινήσεων Σύνδεσης: Το κομμάτι της Εμπορικής Διαχείρισης οι κινήσεις της μεταφέρονται στο Αρχείο Κινήσεων Σύνδεσης πριν ενημερώσουμε τα υπόλοιπα Αρχεία της Γενικής Λογιστικής.
7. Παγίων: Σε αυτή την ομάδα «Παγίων» αφορούν την καταχώρηση των παγίων.
8. Σύνδεσης με έντυπο Ε₃ (Φορ. Εισοδ.)

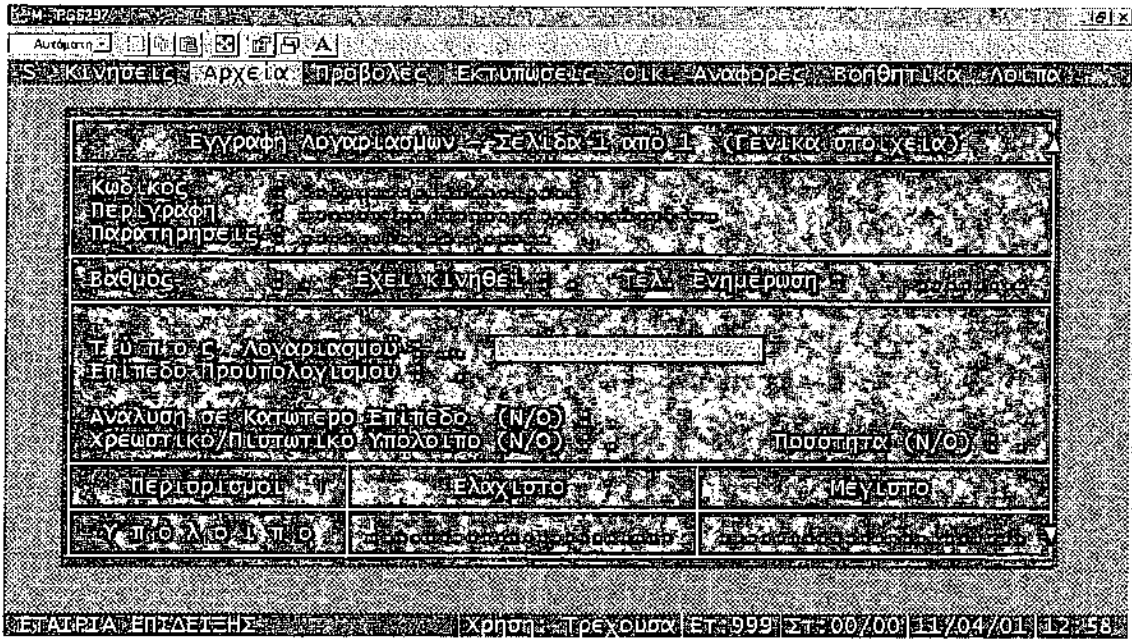
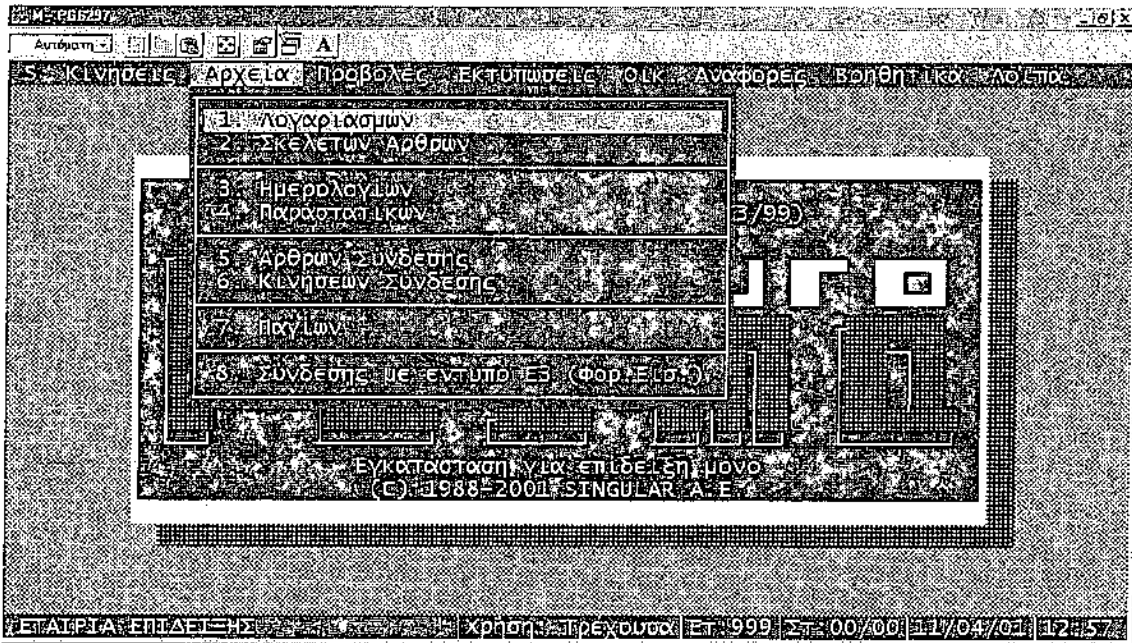

Μ: Ρ66297 16/Σ1

Αυτοματη

Σ: Κινησεις Αρχεία Προβολές Εκτυπώσεις Οικ. Αναφορές Βοηθητικά Λοιπα

Ορισμός Ημερολογίων Λογιστικής

ΚΩ	Περιγραφή	Ταμ.	ΚΒΣ	ΚΛν	ΠΟ	ΤΕΛ. Ενηρ	ΤΕΛ. Α/Α	ΤΕΛ. ΕΚΤΥΠ
ΑΤ	Ημερολόγιο Πράξεων Ισολογισμού	Ο	0	Ν	0	01/01/00	34	00/00/00
ΔΠ	Ημερολόγιο Διαφόρων Πράξεων	Ο	0	Ν	0	28/02/00	43	00/00/00
ΕΠ	Ημερολόγιο Επιμ. Αναλ. Λογ.	Ο	2	Ο	0	00/00/00	5	00/00/00
ΤΑ	Ημερολόγιο Ταμείου	Ν	0	Ν	0	28/02/00	8	00/00/00

ΕΤΑΙΡΙΑ ΕΠΙΔΕΙΞΗ Χρήση: Τρέχουσα ΕΤ: 999 ΣΤ: 00/00 ΗΜ: 04/01 12: 58

Μ: Ρ66297 16/Σ1

Αυτοματη

Σ: Κινησεις Αρχεία Προβολές Εκτυπώσεις Οικ. Αναφορές Βοηθητικά Λοιπα

Ορισμός Πάροχατικών Λογιστικής - Σελίδα 1

ΚΩ	Περιγραφή	ΑΛΤ. ΛΟΓ. ΟΥΛ. Λ	ΗΜ	Αντισυμβ/μενος	Τ Κ Σ Τ Α	Πα
ΑΓ	Αγορές επί πιστώσει	Τιμολογιο	ΔΠ		0 1 Ν Ο Ν	
ΑΜ	Αγορές μετρητές	Τιμολογιο	ΔΠ		0 1 Ν Ο Ν	ΤΑ
ΑΠ	Κίνηση Απογράφης	ΑΠΟΓΡΑΦΗ	ΑΤ	89.00	1 0 Ν Ο Ν	
ΕΠ	Κίνηση Επιμερισμού	ΕΠΙΜΕΡΙΣΜΟΣ	ΕΠ		0 0 Ν Ο Ο	
ΚΑ	Κίνηση Κλεισίματος	Κλεισ. Ισολογισμού	ΑΤ	89.01	2 0 Ν Ο Ν	
ΠΑ	Πωλσεις χονδρικής	Τιμολογιο	ΔΠ		0 1 Ν Ο Ν	
ΣΥ	Συμφωνιστική Εγγραφή		ΔΠ		0 0 Ν Ο Ο	
ΤΑ	Κίνηση Ταμείου		ΤΑ	38.00	0 0 Ν Ο Ο	

ΕΤΑΙΡΙΑ ΕΠΙΔΕΙΞΗ Χρήση: Τρέχουσα ΕΤ: 999 ΣΤ: 00/00 ΗΜ: 04/01 12: 58

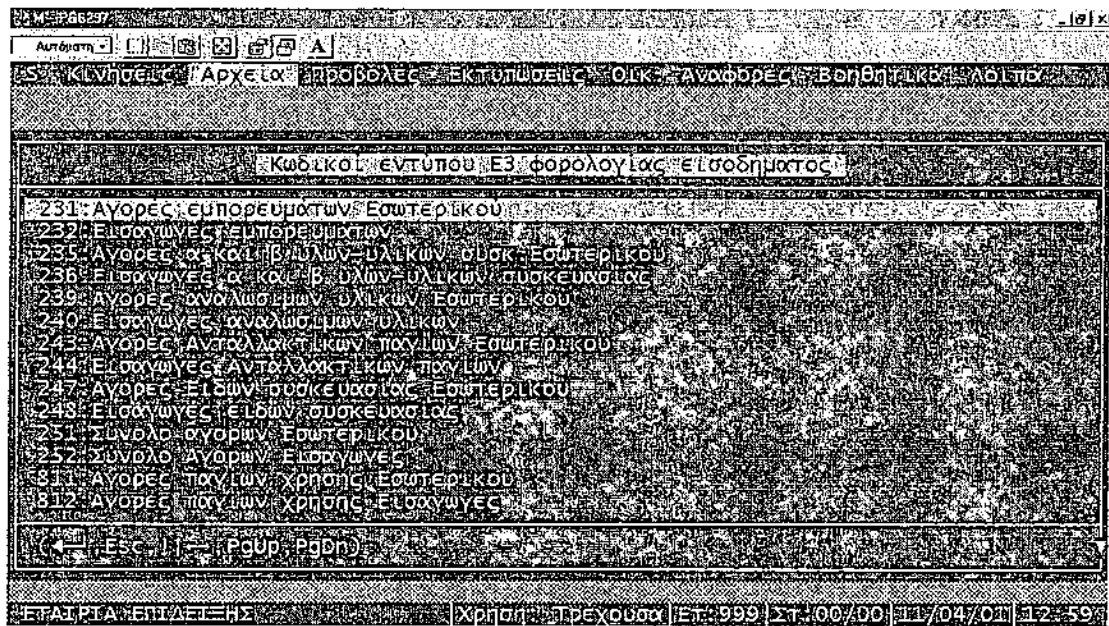
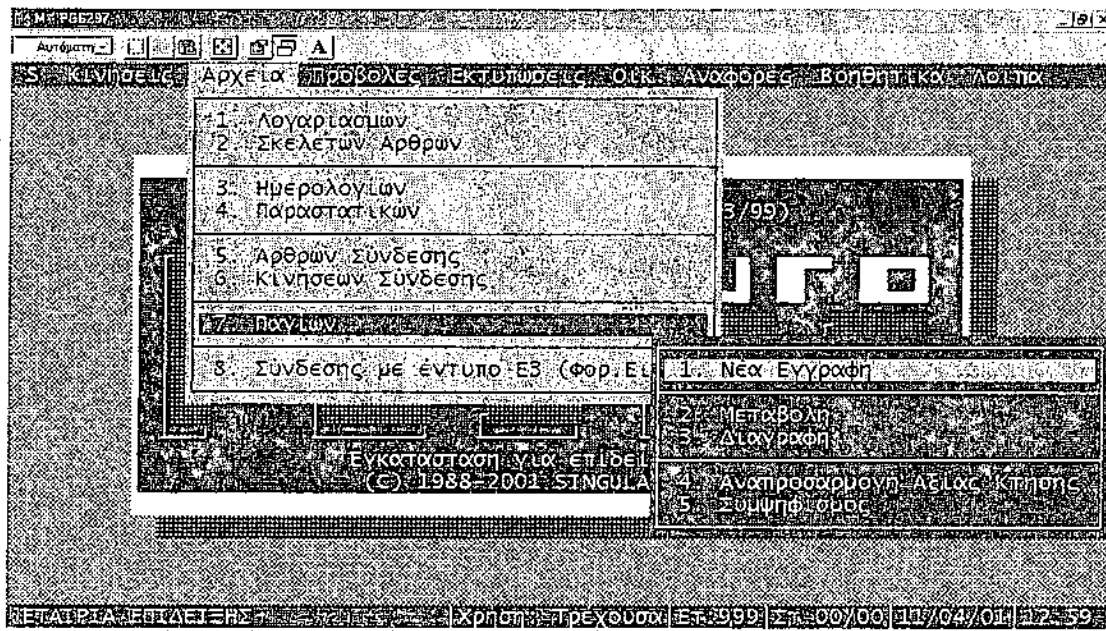

Menu Προβολές

Με τις εργασίες του Menu των «Προβολών» μπορείτε να βλέπετε την εικόνα που παρουσιάζουν ανά πάσα στιγμή οι Λογαριασμοί σας, με ή χωρίς τις Προσωρινές Κινήσεις, καθώς και την εικόνα των κινήσεων που έχετε καταχωρήσει στο Αρχείο Κινήσεων Περιόδου.

1. Λογαριασμών: Με την εργασία αυτή βλέπετε την εικόνα ενός Λογαριασμού, μπορείτε να την πάρετε υπό μορφή γραφικών, έτσι ώστε να έχετε μία περισσότερο εποπτική εικόνα της συνολικής κίνησης. Επίσης σας δίνεται η δυνατότητα να πάρετε καρτέλα με τις αναλυτικές κινήσεις όσων Λογαριασμών μπορούν να κινηθούν (κατωτέρου βαθμού).

Η εικόνα του Λογαριασμού εμφανίζεται στην οθόνη σας με διαφορετικές σελίδες, στις οποίες μπορείτε να μετακινήσθε με (PgUp) και (PgDn), ενώ για την εμφάνιση των γραφικών και των καρτελών πληκτρολογείτε (F6).

2. Κινήσεων: Με την εργασία αυτή μπορείτε να δείτε στην οθόνη σας την εικόνα μίας Λογιστικής Εγγραφής που έχει καταχωρηθεί στο Αρχείο «Κινήσεων Περιόδου» της εφαρμογής.

3. Παγίων: Με την εργασία αυτή μπορείτε να δείτε στην οθόνη σας την εικόνα των παγίων. (Η εφαρμογή / εργασία δεν έχει εγκατασταθεί)

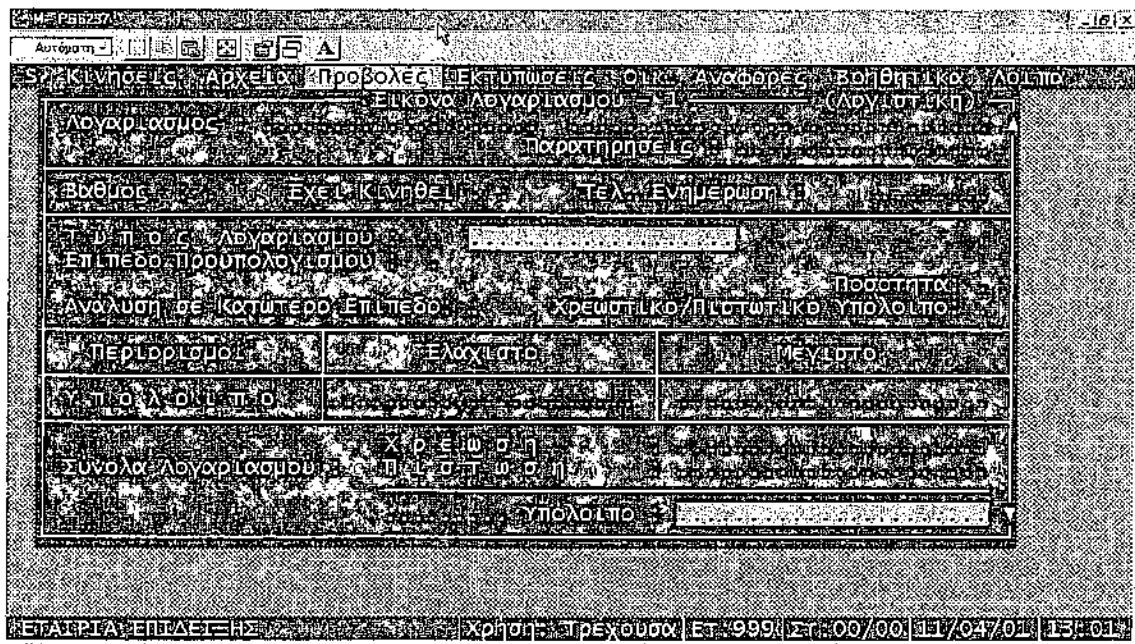
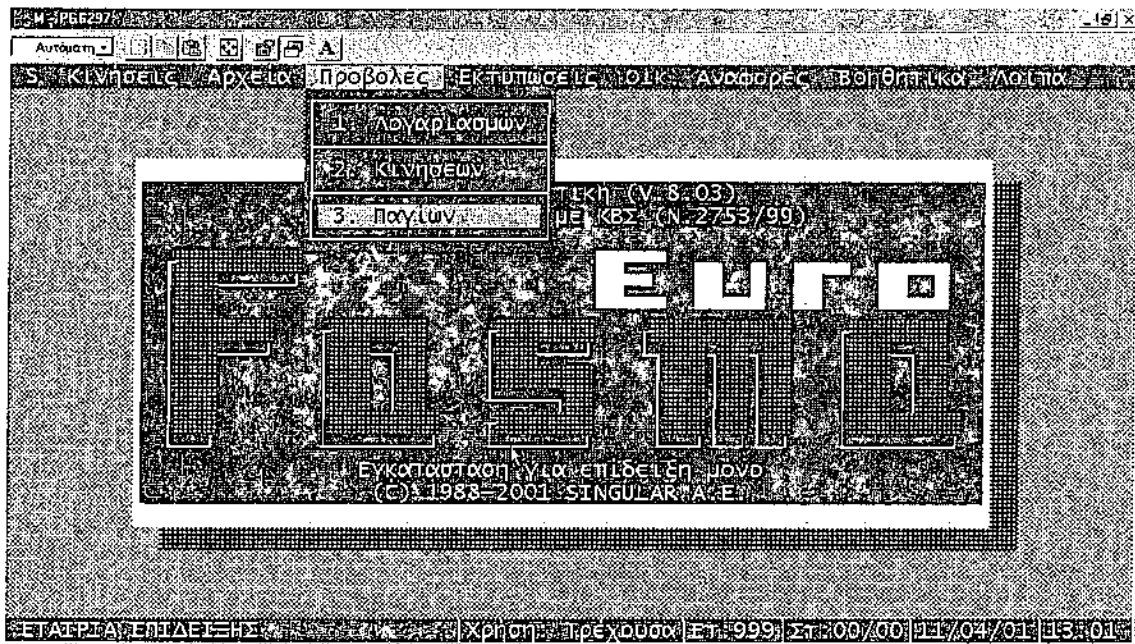

Αυτόματη [Icons] [A]

ΣΥ ΚΛΙΝΗΣΕΙΣ Αρχεία Προβολές Εκτυπώσεις ΟΙΚ Αναφορές Βοήθητικά Λογιστ

Είκοσι Κινήσεων Περιόδου Γενικής Λογιστικής - Σελίδα 1 από 8

Ημερολογίο - Α/Α
 Κωδ. Παράστατ [Input Field]

Ημερομηνία
 Α/Α Παράστατ

Κωδ. Αναφοράς
 ΑΡΙΘ. Εκτύπωσης

Κ. Κατόχος
 Χειριστής

ΑΙΤΙΟΛΟΓΙΑ

Λογαριασμός	Περιγραφή	Χρέωση	Πίστωση

ΕΓΓΡΑΦΙΑ ΕΠΙΔΕΞΗΣ Χρήση: Τρέχουσα | ΕΤ: 999 | ΣΤ: 00/00 | ΗΜ/01/01 | 13:01

Menu Εκτυπώσεις

Το Menu των «Εκτυπώσεων» περιλαμβάνει εργασίες λογιστικού, πληροφοριακού και ευρετηριακού χαρακτήρα καθώς και καταστάσεις ελέγχου των εγγραφών σας.

1. Λογιστικές: Με την εργασία «Αναλυτικό Ημερολόγιο» εκτυπώνετε τα Ημερολόγια της Γενικής Λογιστικής, σύμφωνα με το ενημερωμένο Αρχείο «Κινήσεων Περιόδου». Τα ημερολόγια αυτά τα έχετε ορίσει και δημιουργήσει με την εργασία Αρχείο «Ημερολογίων». Μετά την επιλογή της εργασίας αυτής από το Menu Επιλογής των «Λογιστικών Εκτυπώσεων», θα πρέπει να επιλέξετε τον τύπο του Ημερολογίου που επιθυμείτε να πάρετε από το επιμέρους menu που εμφανίζεται στην οθόνη. Το «Συγκεντρωτικό Ημερολόγιο» σας το προσφέρει η εφαρμογή, και αφορά τη συγκεντρωτική κίνηση όλων των Πρωτοβαθμίων Λογαριασμών για μία επιλεγμένη περίοδο.

Το «Συγκεντρωτικό Ημερολόγιο (Κατά Ημερολ.)»η εφαρμογή σας δίνει την δυνατότητα να ενημερωθείτε για τη συγκεντρωτική κίνηση όλων των Πρωτοβαθμίων ανά Ημερολόγιο.

«Γενικό Καθολικό» με την εργασία αυτή μπορείτε να εκτυπώσετε το Γενικό Καθολικό, σύμφωνα με τις κινήσεις που έχουν καταχωρηθεί στο Αρχείο «Κινήσεων Περιόδου». Μετά την επιλογή της παραπάνω εργασίας, θα πρέπει να δώσετε όρια και κριτήρια επιλογής των Λογαριασμών που θέλετε να εκτυπωθούν.

«Αναλυτικό Καθολικό Κινουμένων» με την εργασία αυτή μπορείτε να πάρετε το Αναλυτικό Καθολικό (καρτέλες) των Λογαριασμών σας, σύμφωνα με τις κινήσεις που έχουν καταχωρηθεί γι' αυτούς στο Αρχείο Περιόδου «Αναλυτικό Καθολικό μη Κινουμένων» με αυτή την εργασία μπορείτε να πάρετε το Αναλυτικό Καθολικό (καρτέλες) των Λογαριασμών που δεν κινούνται.

«Ισοζύγιο» με αυτή την εργασία μπορείτε να πάρετε τα Ισοζύγια των Λογαριασμών σας, σύμφωνα με τις κινήσεις που έχουν καταχωρηθεί στο Αρχείο Κινήσεων Περιόδου.

«Φύλλο Ανάλυσης και Ελέγχου» με την εργασία αυτή μπορεί να εκτυπώσετε το Ισοζύγιο ενοποιημένο ή όχι, με ταξινόμηση κατά κωδικό ή κατά περιγραφή.

«Μητρώο (βιβλίο) Παγίων» με την εργασία αυτή μπορείτε να το εκτυπώσετε.

2. Πληροφοριακές: «Καταστάσεις ποσών Περιόδων» με τις επιμέρους επιλογές αυτής της εργασίας μπορείτε να πάρετε ανά περίοδο καταστάσεις με τα σύνολα των χρεώσεων και πιστώσεων των Λογαριασμών των υπολοίπων τους στην προηγούμενη χρήση, καθώς και των ποσών των Προϋπολογισμών 1 και 2. Σ' αυτές τις καταστάσεις επιλέγετε, εάν θέλετε, να περιληφθούν και οι κινήσεις που έχετε καταχωρήσει στο Ημερήσιο Αρχείο Κινήσεων.

«Συγκριτικές Καταστάσεις» με την εργασία αυτή μπορείτε να πάρετε εκτυπώσεις των υπολοίπων των Λογαριασμών σας στην τρέχουσα χρήση σε σχέση με την προηγούμενη χρήση, αλλά και συγκριτικές καταστάσεις υπολοίπων των Λογαριασμών σε σχέση με τα δύο σενάρια Προϋπολογισμών. Σ' αυτές τις καταστάσεις επιλέγετε εάν θέλετε, να περιληφθούν και οι κινήσεις του Ημερολογίου Αρχείου Κινήσεων.

«Σύνδεσης με Έντυπο Ε₃ Φορ. Εισοδ.» με την εργασία αυτή μπορείτε να πάρετε εκτυπώσεις των λογαριασμών που αφορούν το έντυπο Ε₃

που εμφανίζονται ή κατά κωδικό του εντύπου E_3 ή κατά Λογαριασμό.

«Ισοζύγιο Οριζόμενης Περιόδου» με την εργασία αυτή μπορείτε να εκτυπώσετε ένα ισοζύγιο για μία συγκεκριμένη περίοδο ή για συγκεκριμένους Λογαριασμούς.

«Συγκεντρωτική Κατάσταση Κίνησης» με την εργασία αυτή μπορείτε να εκτυπώσετε τους Λογαριασμούς τους οποίους θέλετε αφού υπάρχει η δυνατότητα ορισμού τους καθώς και να ορίσετε και την Περίοδο κατά την οποία θέλετε να δείτε την κίνηση των Λογαριασμών.

«Κατάσταση Ημερήσιας Κίνησης» με την εργασία αυτή έχετε την δυνατότητα να εκτυπώσετε κατά ημερολόγια με την δυνατότητα επιλογής παραστατικών.

3. Ευρετήρια:

«Κατάλογοι Λογαριασμών» με την εργασία αυτή μπορείτε να πάρετε μία πλήρη εκτύπωση του Λογιστικού Σχεδίου που χρησιμοποιείται καθώς και Ευρετήρια των Πελατών και Προμηθευτών.

«Κατάλογος Σκελετών Άρθρων» με την εργασία αυτή μπορείτε να πάρετε ένα κατάλογο με τα πλήρη στοιχεία των Σκελετών

Άρθρων που έχετε ήδη δημιουργήσει με την εργασία Αρχείο «Σκελετών Άρθρων».

«Κατάλογος Ημερολογίων» με την εργασία αυτή μπορείτε να πάρετε έναν κατάλογο των Ημερολογίων που έχετε δημιουργήσει και έχετε καταχωρήσει με την εργασία Αρχείο «Ημερολογίων».

«Κατάλογος Παραστατικών» με την εργασία αυτή μπορείτε να εκτυπώσετε έναν πλήρη κατάλογο με τα παραστατικά που έχετε καταχωρήσει με την εργασία Αρχείο «Παραστατικών».

«Κατάλογος Άρθρων Σύνδεσης» με την εργασία αυτή μπορείτε να πάρετε έναν κατάλογο με τα Λογιστικά Άρθρα Σύνδεσης που έχετε καταχωρήσει στο αντίστοιχο Αρχείο με την εργασία «Άρθρων Σύνδεσης».

«Ευρετήριο Παγίων» με την εργασία αυτή μπορείτε να πάρετε πλήρη στοιχεία των παγίων. (Η εφαρμογή / εργασία δεν έχει εγκατασταθεί)

4. Καταστάσεις

Ελέγχου

«Ημερήσιες Κινήσεις» με την εργασία αυτή μπορείτε να πάρετε έναν κατάλογο όλων των Λογιστικών Εγγραφών που βρίσκονται

καταχωρημένες στο Προσωρινό Αρχείο Κινήσεων. Με την εκτύπωση αυτή ελέγχετε συνήθως τις κινήσεις του Προσωρινού Αρχείου, πριν να ενημερώσετε το Αρχείο Κινήσεων της εφαρμογής.

«Κινήσεις Περιόδου» με την εργασία αυτή σας δίνετε η δυνατότητα να πάρετε μια επιλεκτική κατάσταση Λογιστικών Εγγραφών που βρίσκονται καταχωρημένες στο Αρχείο Κινήσεων Περιόδου. Τις κινήσεις αυτές τις έχετε καταχωρημένες στο Αρχείο Περιόδου με την εργασία «Νέα Εγγραφή» του menu «Κινήσεων On-line».

«Κινήσεις Περιόδου με Βοηθ. Ποσά» με την εργασία αυτή έχετε τη δυνατότητα να πάρετε στην οθόνη, στον εκτυπωτή ή σ' ένα αρχείο ASCII μία κατάσταση Κινήσεων Περιόδου των επιθυμητών Λογαριασμών, οι οποίοι περιλαμβάνουν και Βοηθητικά Ποσά.

«Κινήσεις Σύνδεσης» με την εργασία αυτή μπορείτε να πάρετε μία κατάσταση με τις Κινήσεις Σύνδεσης που έχουν καταχωρηθεί στο αντίστοιχο Αρχείο.

«Κατάσταση Αποσβέσεων Παγίων» με την εργασία αυτή μπορείτε να πάρετε μία

κατάσταση των αποσβεσμένων Παγίων (η εφαρμογή / εργασία δεν έχει εγκατασταθεί).

«Κατάσταση Διατεθέντων Παγίων» με την εργασία αυτή μπορείτε να πάρετε μία κατάσταση των διατεθέντων Παγίων (η εφαρμογή / εργασία δεν έχει εγκατασταθεί).

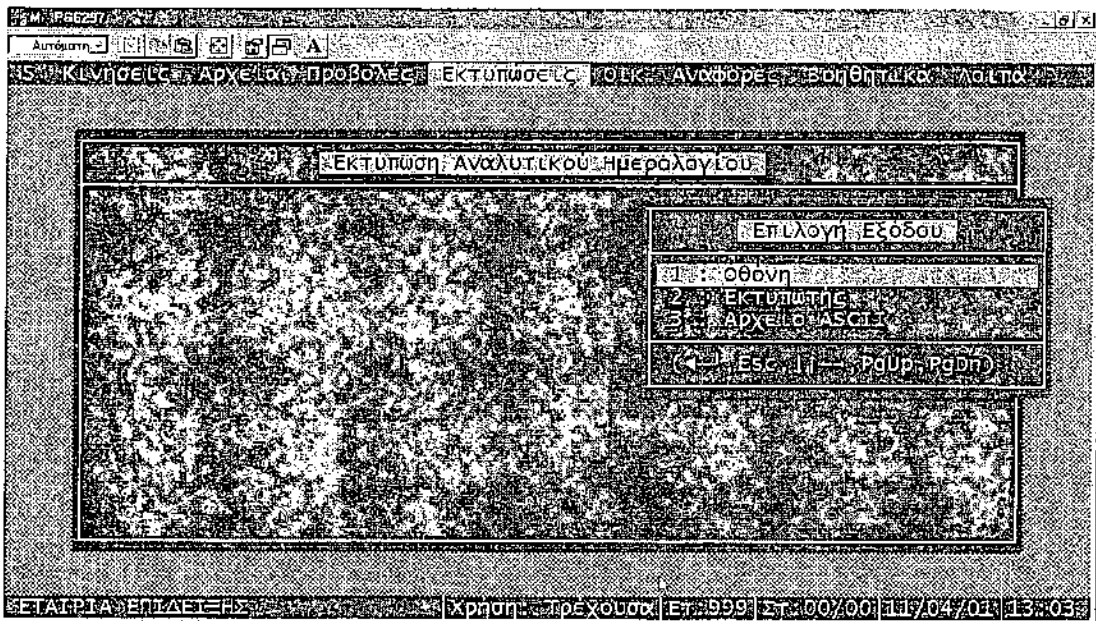
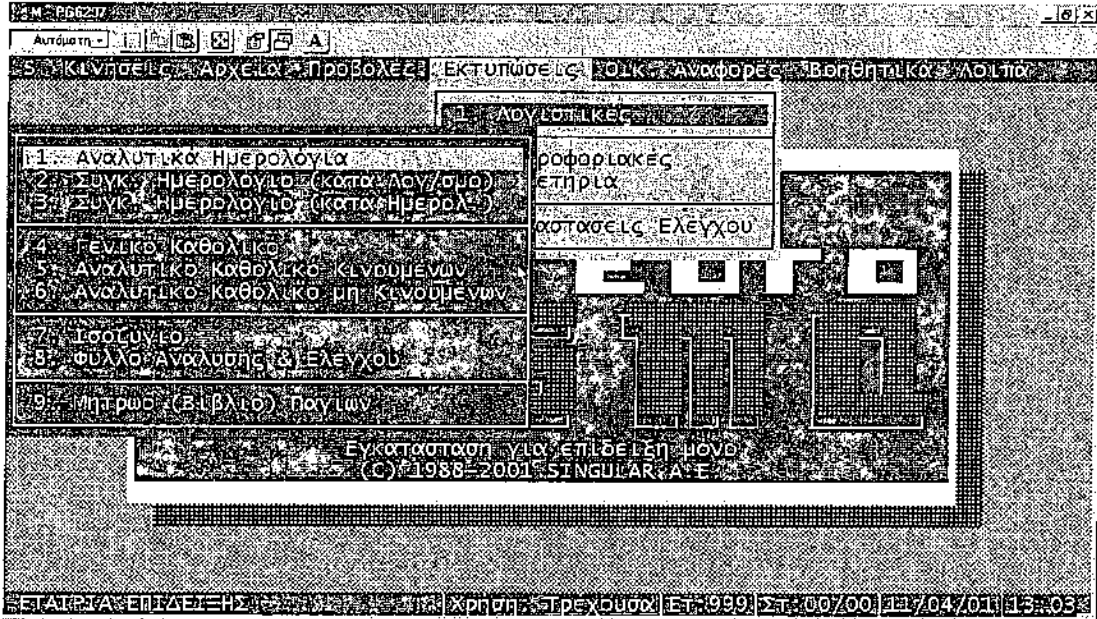

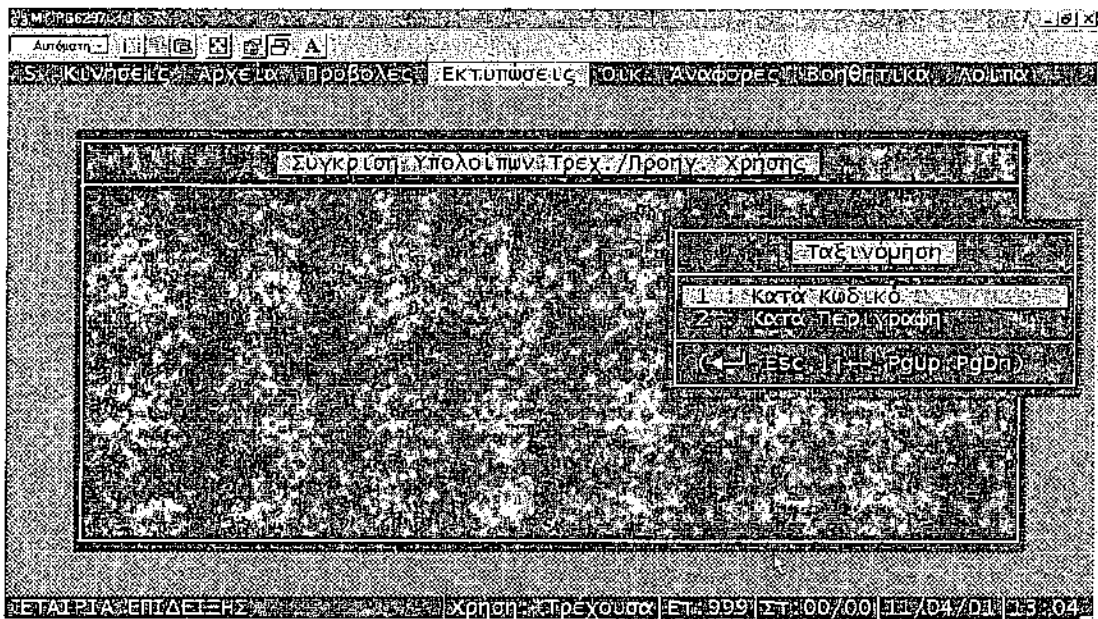
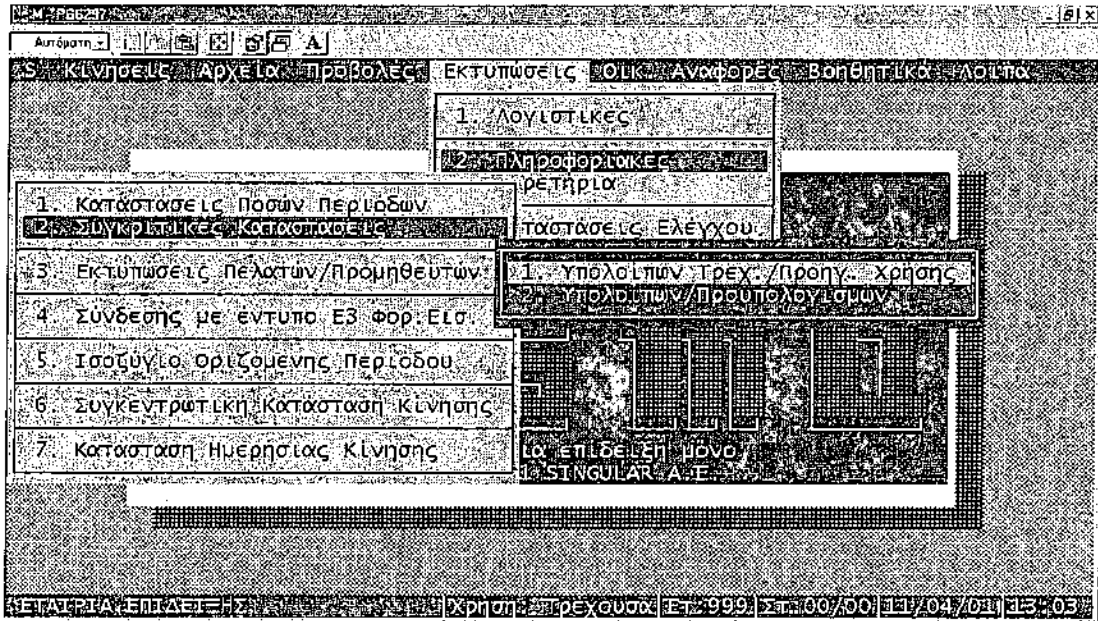

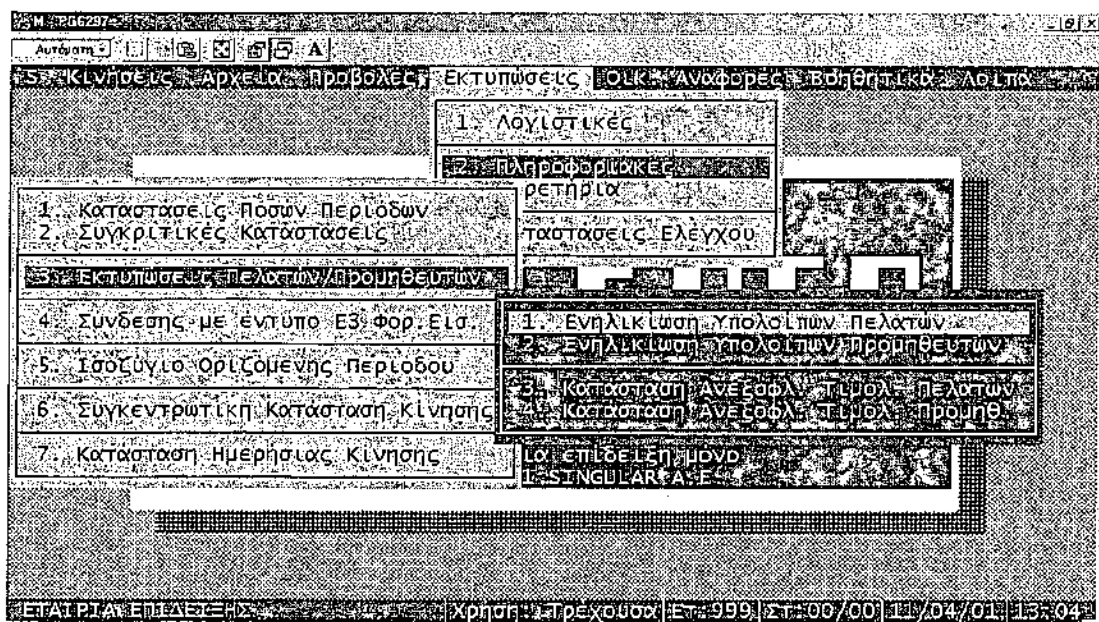
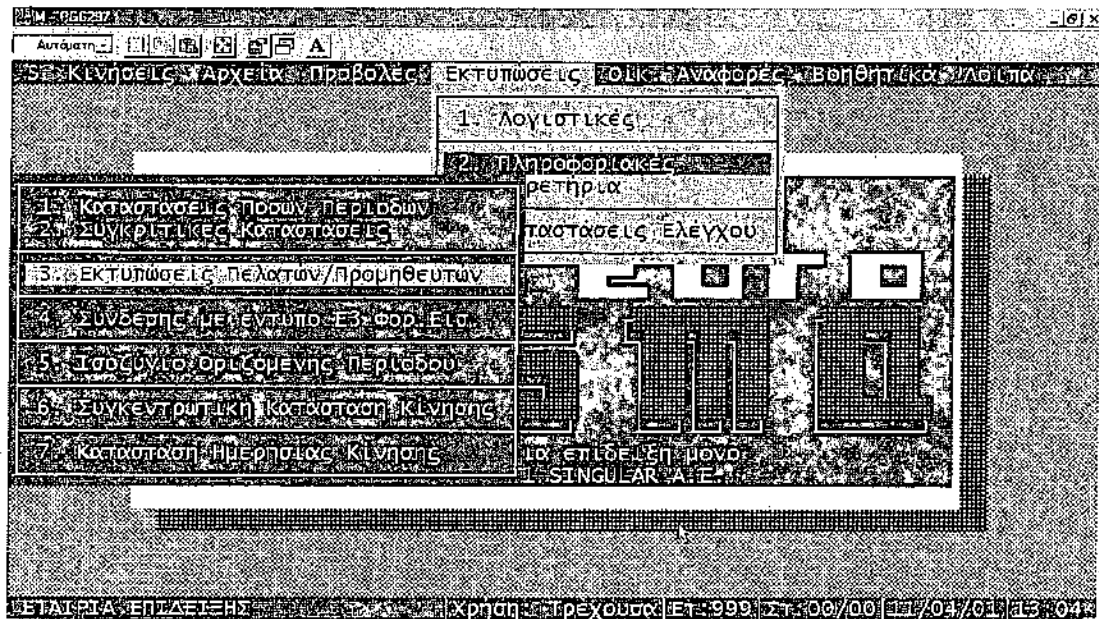

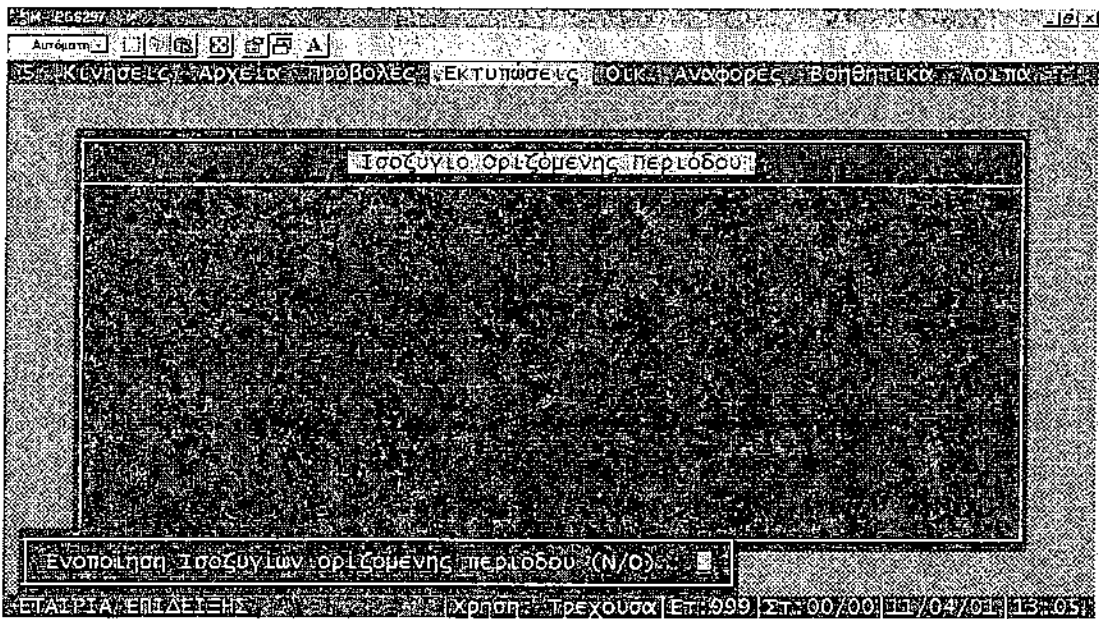
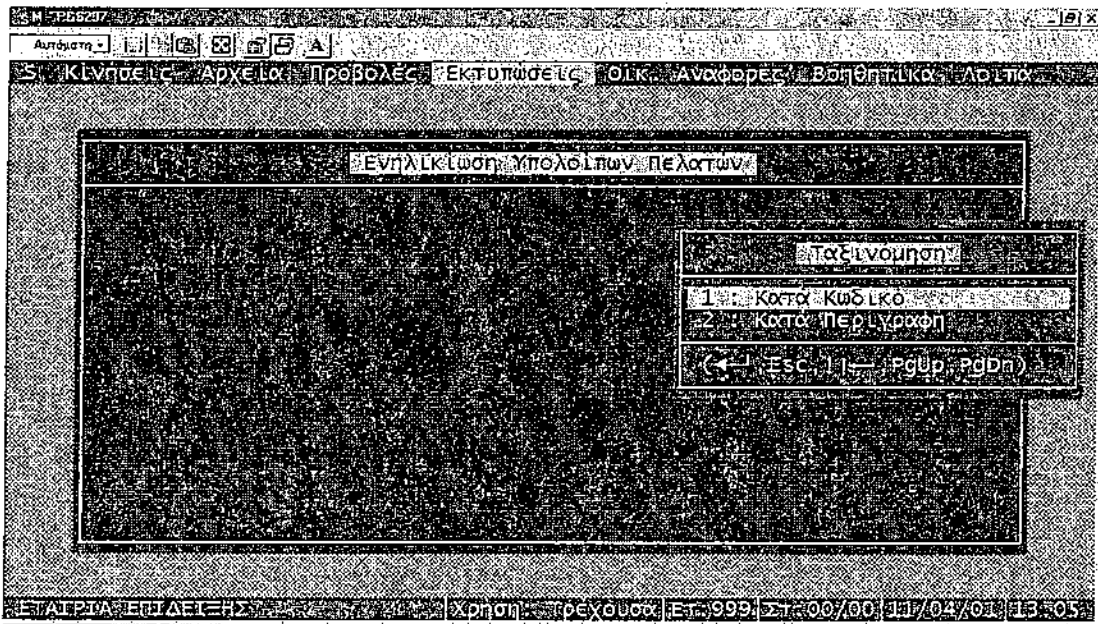

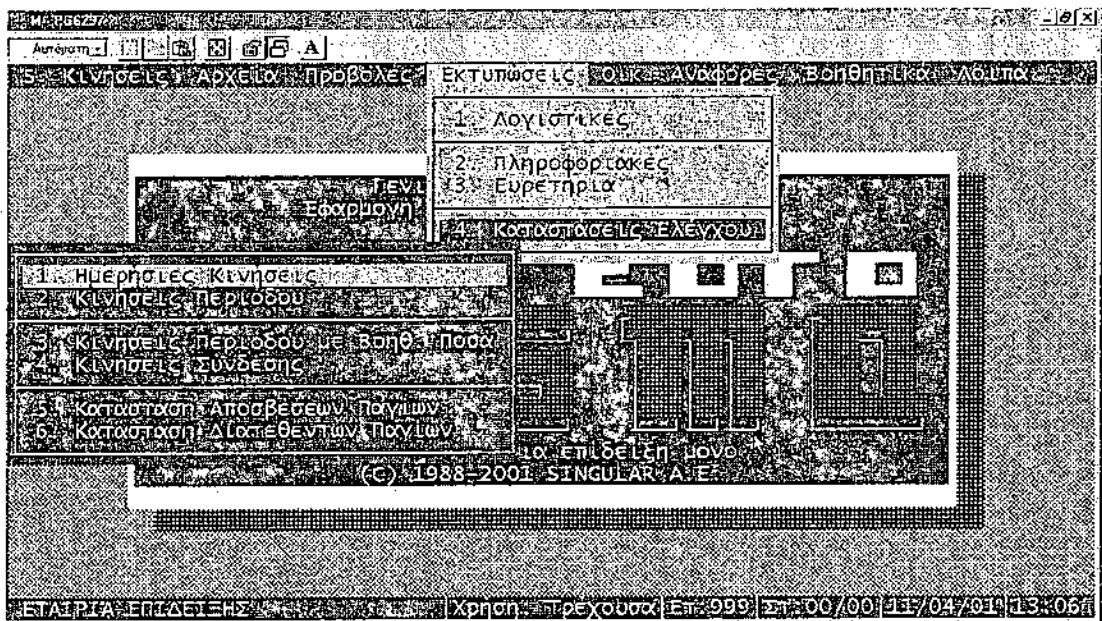
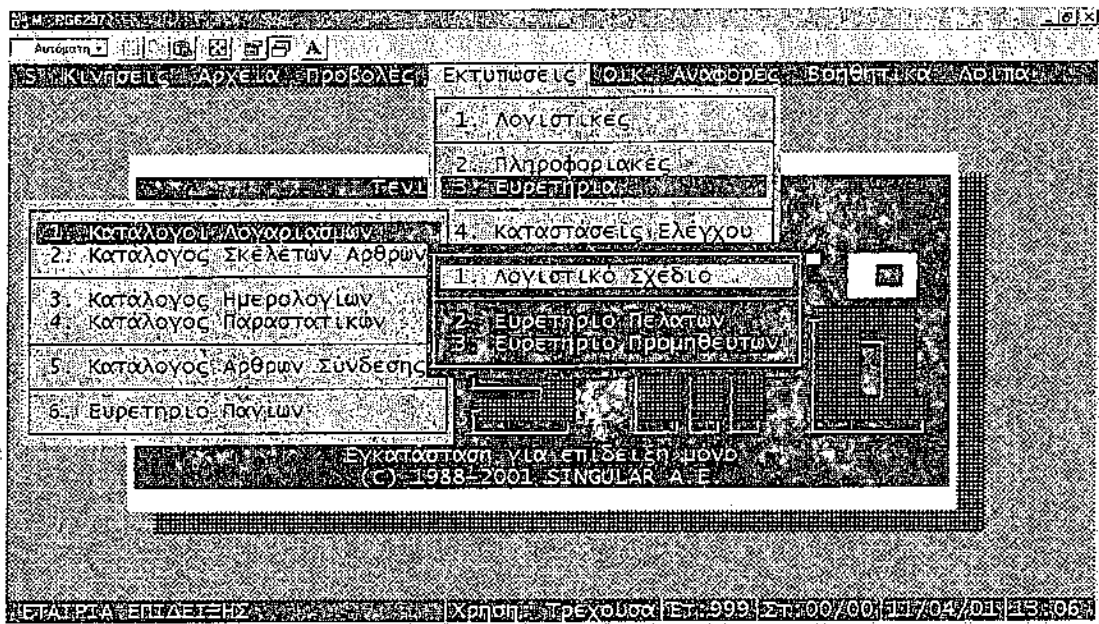

Λειτουργία Πρότυπου Λογιστηρίου Α.Ε. με Μηχανογραφημένη Τήρηση Βιβλίων

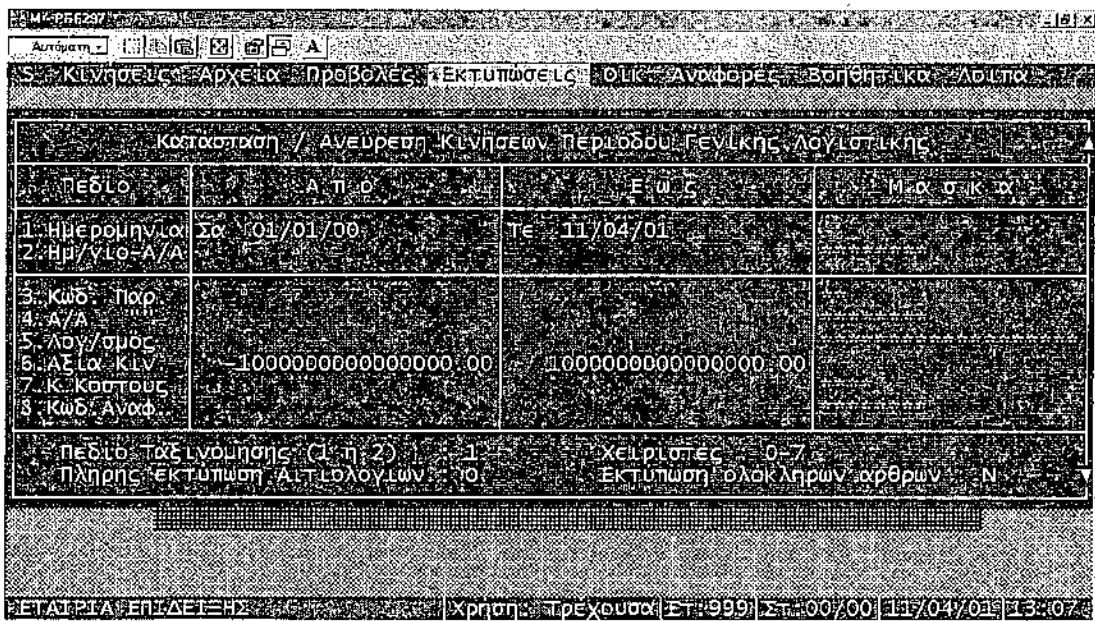
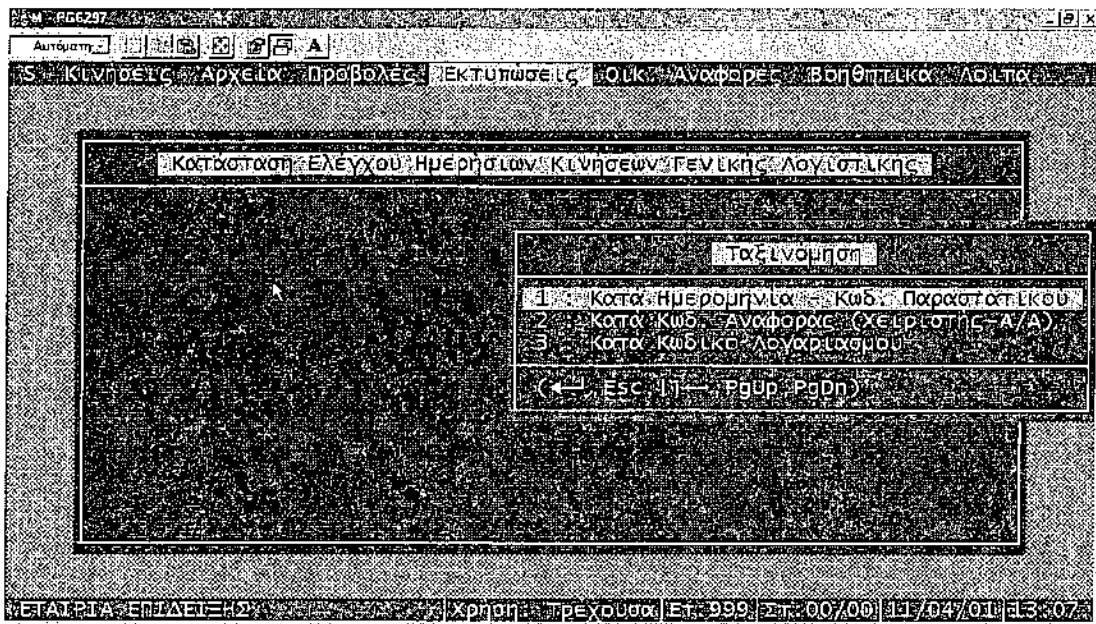

Μενυ Οικονομικές Αναφορές

Το μενυ των «Οικονομικών Αναφορών» περιλαμβάνει εργασίες δημιουργίας, υπολογισμού, ελέγχου και εκτύπωσης των Οικονομικών Αναφορών (Ισολογισμού, Οικονομικής Πορείας, Δήλωση Φ.Π.Α. ή οποιουδήποτε άλλου Report).

1. Αρχείο Σταθερών: Με την εργασία αυτή καταχωρείτε στο αντίστοιχο Αρχείο της εφαρμογής τις Σταθερές που πιθανόν να χρειαστείτε κατά τη δημιουργία των Οικονομικών Αναφορών σας. Με την ίδια εργασία σας δίνεται επίσης η δυνατότητα να πάρετε έναν κατάλογο Σταθερών που ήδη έχετε δημιουργήσει.

«Εισαγωγή Σταθερών» με την εργασία αυτή εισάγετε τα σταθερά στοιχεία που σκοπεύετε να χρησιμοποιήσετε κατά τη δημιουργία των Οικονομικών Αναφορών σας. Αυτά τα σταθερά στοιχεία μπορεί να είναι αριθμητικές τιμές, ημερομηνίες ή κάποιο κείμενο.

«Εκτύπωση Σταθερών» με την εργασία αυτή έχετε την δυνατότητα να εκτυπώσετε έναν πληροφοριακό κατάλογο με τις σταθερές που έχετε ήδη καταχωρήσει στο Αρχείο Σταθερών.

2. Ισολογισμός: «Επεξεργασία Κειμένου» με την εργασία αυτή διαμορφώνετε το κείμενο του Ισολογισμού σας, το οποίο και θα παραμείνει ίδιο κάθε

φορά που θα ζητάτε εκτύπωση του Ισολογισμού.

«Καταχώρηση Μεταβλητών» με την εργασία αυτή ορίζετε τις μεταβλητές του Ισολογισμού σας, όπως και τρόπο υπολογισμού της, έτσι ώστε να ενημερώνεται με τα αντίστοιχα ποσά το κείμενο που καταχωρήσατε με την εργασία «Επεξεργασία Κειμένου».

«Μετατροπή Θέσης Μεταβλητών» με την εργασία αυτή σας δίνεται η δυνατότητα να αλλάξετε τη θέση μιας ή περισσότερων μεταβλητών.

«Κατάσταση Ελέγχου» με την εργασία αυτή σας δίνεται η δυνατότητα να πάρετε μία εκτύπωση του κειμένου μεταβλητών του ισολογισμού.

«Υπολογισμοί» με την εργασία αυτή έχετε τη δυνατότητα να υπολογίζετε τα ποσά των μεταβλητών.

«Εκτύπωση» με την εργασία αυτή μπορείτε να εκτυπώνετε από την εφαρμογή ο ισολογισμός σας με τα ποσά που έχουν υπολογισθεί.

3. Οικονομική Πορεία: Με την εργασία αυτή μπορείτε να πάρετε μία εκτύπωση με τους αριθμοδείκτες που δείχνουν την Οικονομική Πορεία της επιχείρησής σας.

Το πρόγραμμα σας δίνει την δυνατότητα με ένα έτοιμο παράδειγμα το οποίο μπορείτε να το χρησιμοποιήσετε και να το μεταβάλετε σύμφωνα με τις απαιτήσεις της επιχείρησής σας.

«Επεξεργασία Κειμένου» με την εργασία αυτή έχετε την δυνατότητα να επεξεργαστείτε το κείμενο, τους αριθμοδείκτες.

«Καταχώρηση Μεταβλητών» με την εργασία αυτή ορίζετε τις μεταβλητές, έτσι ώστε να ενημερώνονται οι αριθμοδείκτες.

«Μετατροπή θέσης Μεταβλητών» με την εργασία αυτή σας δίνεται η δυνατότητα να αλλάξετε την θέση μίας ή περισσοτέρων μεταβλητών.

«Κατάσταση Ελέγχου» με την εργασία αυτή μπορείτε να εκτυπώσετε τις παραμέτρους τις Οικονομικής Πορείας.

«Υπολογισμοί» με την εργασία αυτή σας δίνεται η ικανότητα να υπολογίζετε τα ποσά των αριθμοδεικτών.

«Εκτύπωση» με την εργασία αυτή μπορείτε να εκτυπώνετε την εφαρμογή Οικονομική Πορεία με τους αριθμοδείκτες που έχουν υπολογισθεί.

4. Δήλωση Φ.Π.Α.: Με την εργασία αυτή σας δίνεται η δυνατότητα να επεξεργαστείτε και να εκτυπώσετε την δήλωση του Φ.Π.Α. Το κείμενο της δήλωσης του Φ.Π.Α. είναι σύμφωνο με την δήλωση του Φ.Π.Α. που συμπληρώνετε για το Taxisnet.
5. Λοιπά Reports: Με την εφαρμογή αυτή σας δίνεται η δυνατότητα να δημιουργήσετε και να καταχωρήσετε δικά σας Reports που εξυπηρετούν τις ανάγκες και ιδιομορφίες της επιχείρησης. Τα Reports αυτά μπορείτε να τα εκτυπώνετε με την κλασική μορφή των γραμμών και στηλών, είτε υπό μορφή γραφικών.

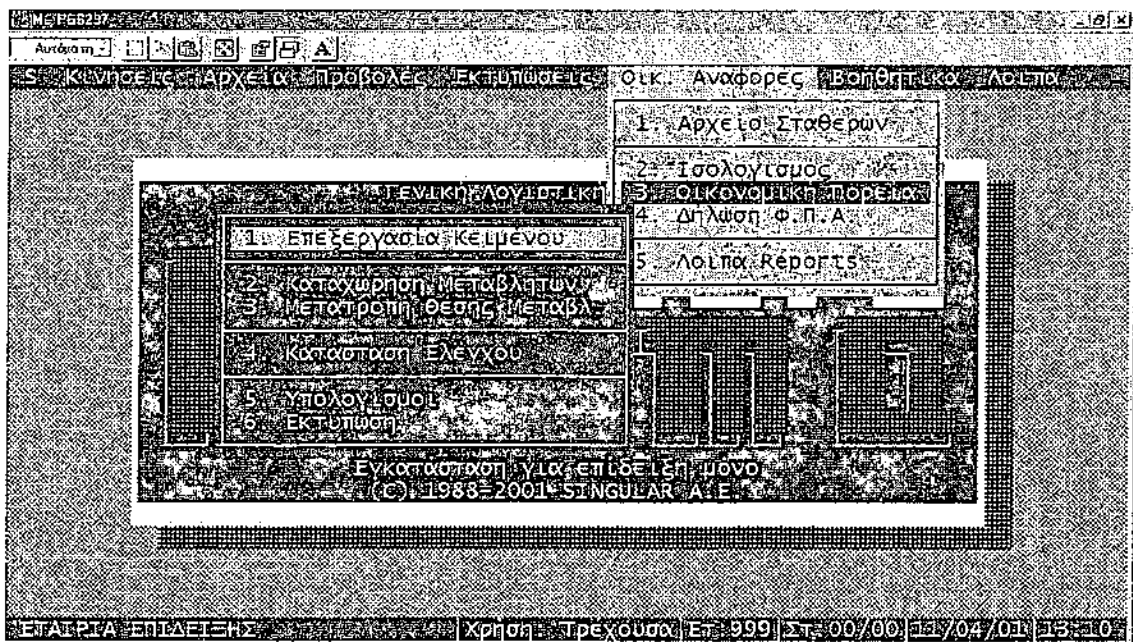
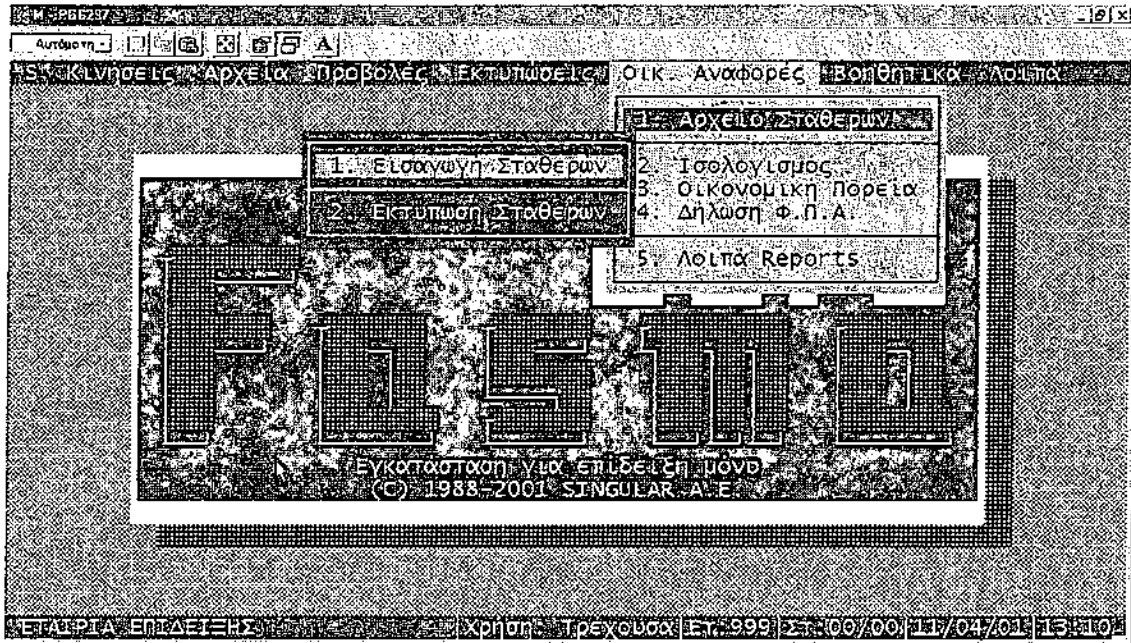

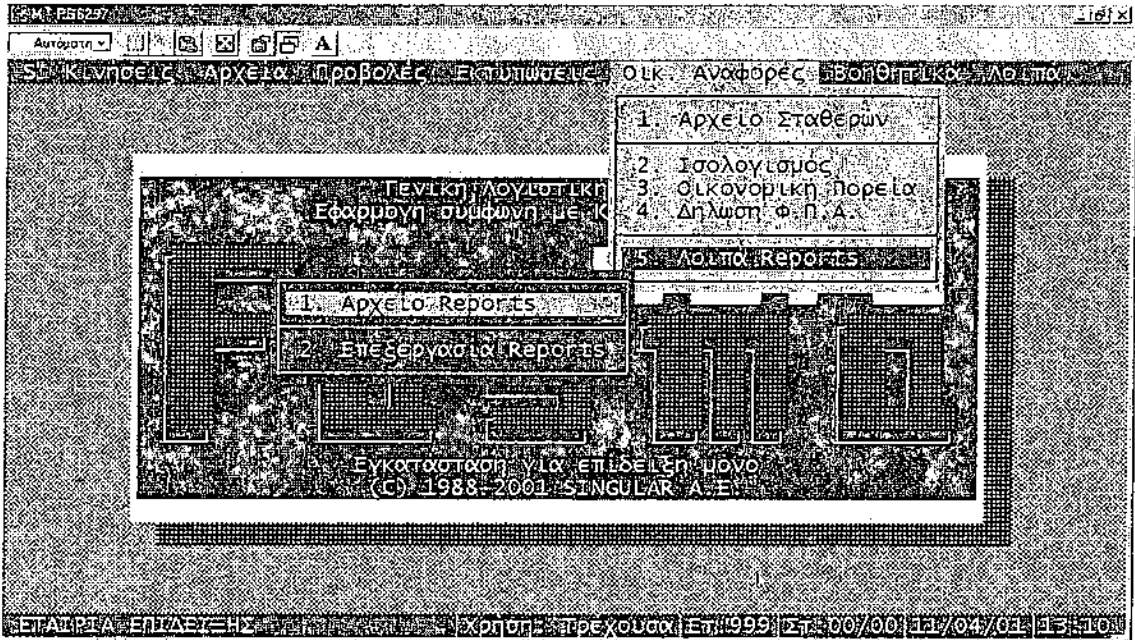

Μενυ Βοηθητικά

Το μενυ των «Βοηθητικών» εργασιών παρέχει εργασίες δημιουργίας, συντήρησης και διατήρησης των Αρχείων της εφαρμογής, εργασίες που αφορούν τις περιόδους και τη χρήση αλλά και εργασίες με τις οποίες καθορίζετε τις γενικές παραμέτρους της εφαρμογής.

1. Εργασίες

Συντήρησης Αρχείων: «Δημιουργία» με την εργασία αυτή μπορείτε να δημιουργήσετε ένα αρχείο.

«Διαγραφή» η εργασία αυτή αφορά την δημιουργία Αρχείων που έχουν δημιουργηθεί με την εργασία «Δημιουργία Αρχείων». Αυτή την εργασία την κάνετε για να ελευθερώσετε χώρο στο δίσκο σας.

«Μηδενισμός» με την εργασία αυτή μπορείτε να διαγράψετε πλήρως όλες τις εγγραφές ενός Αρχείου της εφαρμογής, χωρίς όμως την διαγραφή του ιδίου του Αρχείου το οποίο παραμένει κενό στην μορφή που ήταν όταν είχε δημιουργηθεί.

«Κατάσταση» την εργασία αυτή την εκτελείτε όταν επιθυμείτε να ελέγξετε τον βαθμό πληρότητας ενός Αρχείου. Με αυτή την εργασία η εφαρμογή σας πληροφορεί για τον αριθμό των εγγραφών που έχουν εισαχθεί

καθώς και το υπόλοιπων των εγγραφών που μπορούν να εισαχθούν.

«Αλλαγή Μεγέθους» με την εργασία αυτή έχετε την δυνατότητα να αλλάξετε τα μεγέθη των Αρχείων. Αυτό μπορεί να συμβεί λόγω κακής πρόβλεψης κατά την δημιουργία του μεγέθους του Αρχείου.

«Ανακατασκευή Δεικτών (Index)». Τα Αρχεία Index είναι εσωτερικά Αρχεία της εφαρμογής, που αντιστοιχούν σε Αρχεία της εφαρμογής που έχετε δημιουργήσει. Τα Αρχεία Index δημιουργούνται και συντηρούνται αυτόματα από την εφαρμογή ο σκοπός του είναι η ανεύρεση και η ταξινόμηση των εγγράφων.

«Συμπίεση» με την εργασία αυτή μπορείτε να εξοικονομείτε χώρο στο δίσκο σας, όταν κατά τη διάρκεια της καθημερινής λειτουργίας του προγράμματος έχετε κάνει διαγραφές εγγραφών στα Αρχεία της εφαρμογής.

«Φύλαξη Αρχείων (Backup)». Το Backup σας δίνει την δυνατότητα να μεταφέρετε τα στοιχεία ενός Αρχείου, το οποίο βρίσκεται καταχωρημένο στο σκληρό δίσκο δημιουργώντας αντίγραφο του Αρχείου σε δισκέτες.

«Φόρτωση Αρχείων (Restore)». Το Restore σας δίνει την δυνατότητα να επαναφέρετε στο σκληρό δίσκο όλα τα στοιχεία ενός Αρχείου το οποίο βρίσκεται καταχωρημένο σε δισκέτες.

2. Εργασίες Αρχής /

Τέλους Περ. / Χρήσης: Οι εργασίες αυτής της ομάδας εκτελούνται κατά το τέλος μίας περιόδου ή ενός έτους χρήσης και το άνοιγμα μίας νέας περιόδου.

«Κλείσιμο (κλείδωμα) περιόδου» με την εργασία αυτή της εφαρμογής μπορείτε να κλείνετε οριστικά μία περίοδο χρήσης, πριν από την οποία δεν θα μπορείτε να μεταβάλετε ή να διαγράψετε Κινήσεις Λογαριασμών. Με το οριστικό κλείσιμο μίας περιόδου ασφαλίσετε τα Αρχεία σας από τυχόν ανεπιθύμητες παρεμβάσεις.

«Άνοιγμα Νέας Χρήσης» η εφαρμογή σας δίνει την δυνατότητα να εργάζεσθε παράλληλα στην Νέα Χρήση και αμέσως στην Παλιά όσο χρόνο χρειάζεστε για να κλείσουν οι εκκρεμότητες της προηγούμενης λογιστικής χρήσης.

«Ενδιάμεσο Άνοιγμα Υπερ12μηνιαίας Χρήσης» μέσα από αυτή την εργασία έχετε την δυνατότητα ν' ανοίξετε υπερδωδεκάμηνη

χρήση, μεταφέροντας όλα τα Αρχεία της τρέχουσας στην προηγούμενη. Για τη νέα χρήση θα δημιουργηθεί αυτόματα νέα Βασικό Αρχείο με τα σύνολα των πιστώσεων και των χρήσεων.

«Δημιουργία Αποτελεσμάτων» με την εργασία αυτή δημιουργείτε αυτόματα συγκεντρωτικές κινήσεις Μηδενισμού και Μεταφοράς Υπολοίπων Λογαριασμών. Αυτές οι κινήσεις γίνονται μόνο όταν έχετε κάνει οριστικοποίηση τις εγγραφές που αφορούν την προηγούμενη χρήση, και επιθυμείτε πλέον να κάνετε τις τυπικές κινήσεις Κλεισίματος Ισολογισμού.

«Μεταφορά Προϋπολογισμών» με την εργασία αυτή μεταφέρετε τα ποσά προϋπολογισμού στους Λογαριασμούς για τρέχουσα χρήση.

«Μεταφορά Ιστορίας» με την εργασία αυτή έχετε την δυνατότητα να μεταφέρετε τα υπόλοιπα των Λογαριασμών της προηγούμενης χρήσης στην Ιστορία της τρέχουσας χρήσης, ώστε να μπορεί να γίνει η σύγκριση των υπολοίπων των Λογαριασμών μεταξύ τρέχουσας και προηγούμενης χρήσης.

«Μεταφορά Υπολοίπων» με την εργασία αυτή μεταφέρονται αυτόματα από την εφαρμογή τα

υπόλοιπα όλων των Λογαριασμών στη Νέα Χρήση με Λογιστικές Εγγραφές Ανοίγματος Ισολογισμού. Τα υπόλοιπα των Λογαριασμών της προηγούμενης χρήσης μπορούν να μηδενιστούν με τις κατάλληλες Λογιστικές Εγγραφές με το κλείσιμο Ισολογισμού.

«Οριστική Διαγραφή Προηγούμενης Χρήσης» με την εργασία αυτή γίνεται το οριστικό κλείσιμο της προηγούμενης χρήσης, θα διαγραφούν όλα τα Αρχεία της προηγούμενης χρήσης και θα μπορείτε να εργάζεσθε μόνο στην τρέχουσα χρήση.

3. Εργασίες

Παραμέτρων:

Τις εργασίες των Παραμέτρων τις εκτελείτε κατά την αρχική εγκατάσταση της εφαρμογής για να καθορίσετε τις Περιόδους Χρήσης, τη Μορφή των Κωδικών των Λογαριασμών σας και τις Παραμέτρους της εφαρμογής.

«Στοιχεία Εταιρείας» με την εργασία αυτή εισάγετε όλα τα στοιχεία της εταιρείας που διαχειρίζεστε. Η συμπλήρωση είναι απαραίτητη διότι χρησιμοποιούνται για τις εκτυπώσεις – δισκέτες που παράγει το πρόγραμμα, για την υποβολή στην αρμόδια Δ.Ο.Υ. ή στο Κ.Ε.Π.Υ.Ο. Καθώς και για την

σωστή λειτουργία των προθεσμίων ενημέρωσης των βιβλίων.

«Στοιχεία Ευρώ» η εργασία αυτή αναφέρεται στην ισοτιμία Δραχμής και Ευρώ καθώς και στην ημερομηνία ισχύος του Ευρώ. (Εδώ βέβαια η παράμετρος αυτή πλέον δεν έχει ισχύ λόγω του ότι το Ευρώ αποτελεί το εθνικό μας νόμισμα)

«Γενικές Παράμετροι» με την εργασία αυτή η εφαρμογή σας δίνει την ικανότητα να ορίζετε μερικές παραμέτρους που αφορούν το πρόγραμμα της Γενικής Λογιστικής.

«Μορφή Κωδικών» με αυτή την εργασία καθορίζετε την μορφή των κωδικών που θα έχουν οι λογαριασμοί σας, σύμφωνα με το Λογιστικό Σχέδιο που έχετε σχεδιάσει.

«Περίοδοι Χρήσης» με την εργασία αυτή ορίζετε τις περιόδους χρήσης του προγράμματος που μπορεί να είναι μηνιαίες, με την κατανομή 4-4-5 εβδομάδων, είτε τέλος με τυχαία κατανομή που εσείς καθορίζετε.

«Παράμετροι Παγίων» εδώ ορίζετε τις παραμέτρους για τα πάγια (Η εφαρμογή / εργασία δεν έχει εγκατασταθεί).

«Σχεδιασμός Φορμών Εκτύπωσης» με την εργασία αυτή καθορίζετε τις παραμέτρους για την εκτύπωση των φορμών που χρειάζεται για την εκτύπωση στοιχείων.

4. Εργασίες

Προϋπολογισμών: Με την εργασία αυτή σας δίνετε η δυνατότητα να μεταβάλετε τα επίπεδα των προϋπολογισμών για τους Λογαριασμούς της Γενικής Λογιστικής, όπως επίσης να ενημερώσετε τα ποσά των προϋπολογισμών των Λογαριασμών της Αναλυτικής Λογιστικής.

«Αλλαγή Επιπέδου Προϋπολογισμού» με την εργασία αυτή μπορείτε να μεταβάλετε το επίπεδο προϋπολογισμού ενός Λογαριασμού, έτσι όπως το έχετε ορίσει κατά την καταχώρησή του στο Αρχείο Λογαριασμών.

«Μαζική Αναμόρφωση Προϋπολογισμών» η εργασία αυτή είναι κρίσιμη λόγω του ότι αναμορφώνονται τα ποσά των Λογαριασμών που θα ζητήσετε για τις περιόδους που θα ορίσετε με βάση τα πραγματικά υπόλοιπα των προηγούμενων περιόδων.

5. Αθροιστές Αρχείου

Λογαριασμών:

Με τις εργασίες αυτής της ομάδας μπορείτε να ελέγξετε την ορθότητα των ποσών των Λογαριασμών σας, σύμφωνα με τους αθροιστές του προγράμματος. Επίσης μπορούν να ανακατασκευασθούν οι αθροιστές του Αρχείου Λογαριασμών σε περίπτωση ασυμφωνίας.

«Έλεγχος Αθροιστών» με την εργασία αυτή σας δίνεται η δυνατότητα να κάνετε έλεγχο της συμφωνίας των Αθροιστών. Η εφαρμογή ελέγχει αν συμφωνούν τα ποσά στις καρτέλες των Λογαριασμών με ποσά στις καρτέλες των Λογαριασμών με τα ποσά των Αθροιστών του Αρχείου.

«Ανακατασκευή Αθροιστών» την εργασία αυτή την εκτελείτε, όταν κατά τον έλεγχο των Αθροιστών του Αρχείου Λογαριασμών διαπιστωθεί ασυμφωνία στα ποσά, για να επαναυπολογισθούν και να διορθωθούν.

6. Μαζικοί Μηδενισμοί: «Αριθμητικών Τιμών Χρήσης» με την εργασία αυτή μηδενίζονται όλα τα υπόλοιπα και οι κινήσεις των Λογαριασμών που έχουν μέχρι εκείνη την στιγμή καταχωρηθεί στο Αρχείο Κινήσεων Περιόδου για τη χρήση που

βρίσκεσθε. Μπορείτε ακόμη να μηδενίσετε τα ποσά Ιστορίας των Λογαριασμών, καθώς και τα ποσά Προϋπολογισμού των Λογαριασμών που έχετε εισάγει με την εργασία Αρχείο Λογαριασμών.

«Προηγ. Αποσβέσεις Παγίων» η εργασία αυτή αναφέρεται στις αποσβέσεις των Παγίων. (Η εφαρμογή / εργασία δεν έχει εγκατασταθεί)

7. Μαζικές Εργασίες

Αρχείων:

«Διαγραφή μη κινηθέντων Λογαριασμών» με την εργασία μπορείτε να διαγράψετε από το Αρχείο Λογαριασμών τους Λογαριασμούς τους οποίους θα ορίσετε και δεν έχουν κινηθεί.

«Εισαγωγή Λογ/μών σε μία άλλη Εταιρεία» με την εργασία αυτή έχετε την δυνατότητα να προστεθούν στο Λογιστικό σας Σχέδιο Λογαριασμούς από το Λογιστικό Σχέδιο μίας άλλης Εταιρείας στην Εταιρεία που χρησιμοποιείται.

«Εισαγωγή Παγίων από άλλη Εταιρεία» με την εργασία σας δίνεται η δυνατότητα να μεταφέρετε από μία Εταιρεία σε μία άλλη τα πάγια στοιχεία. (Η εφαρμογή / εργασία δεν έχει εγκατασταθεί)

«Διαγραφή Αποσβεσθέντων Παγίων» με την εργασία αυτή μπορείτε να διαγράψετε τα αποσβεσθέντα πάγια (Η εφαρμογή / εργασία δεν έχει εγκατασταθεί).

8. Σύνδεση Εφαρμογή

Δήλωση Φ.Π.Α.:

«Καταχώρηση Παραμέτρων Σύνδεσης» με την εργασία αυτή καταχωρείτε τις παραμέτρους όπως την περίοδο, τους Λογαριασμούς τους Συντελεστές ώστε να μπορείτε να συμπληρώσετε την δήλωση του Φ.Π.Α.

«Εκτύπωση Ελέγχου Παραμ. Σύνδ.» με την εργασία αυτή μπορείτε να εκτυπώσετε και να ελέγξετε τις Παραμέτρους Σύνδεσης για την Εφαρμογή Δήλωσης Φ.Π.Α.

«Υπολογισμοί Δήλωσης Φ.Π.Α.» με την εργασία αυτή αφού έχετε ορίσει τις Παραμέτρους η εφαρμογή υπολογίζει το Φ.Π.Α. για την περίοδο που θέλετε, καθώς μπορείτε να συμπεριλάβετε και τις κινήσεις του Ημερήσιου Αρχείου.

«Εκτύπωση Ποσών Δήλωσης Φ.Π.Α.» με την εργασία αυτή μπορείτε να εκτυπώσετε τα ποσά της Δήλωσης του Φ.Π.Α. μαζί με τους κωδικούς της Δήλωσης του Φ.Π.Α.

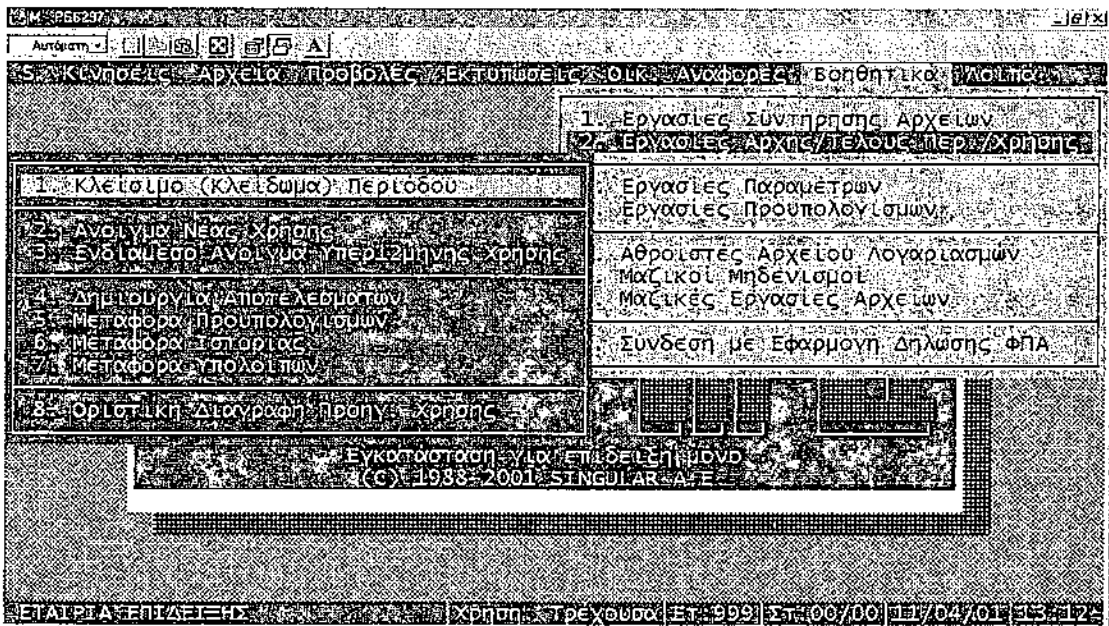
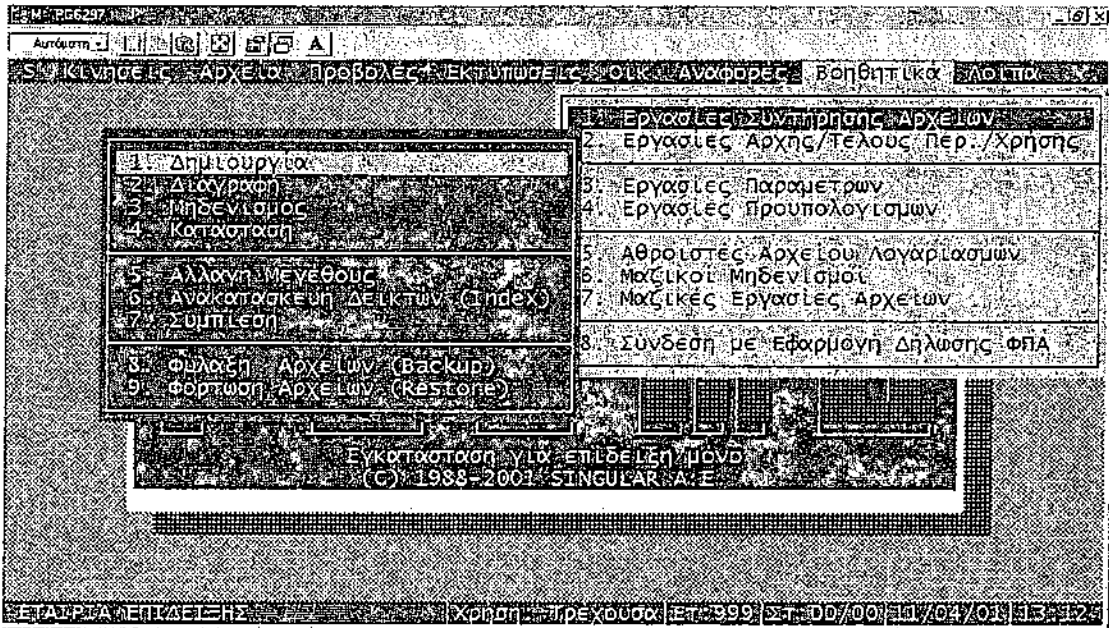

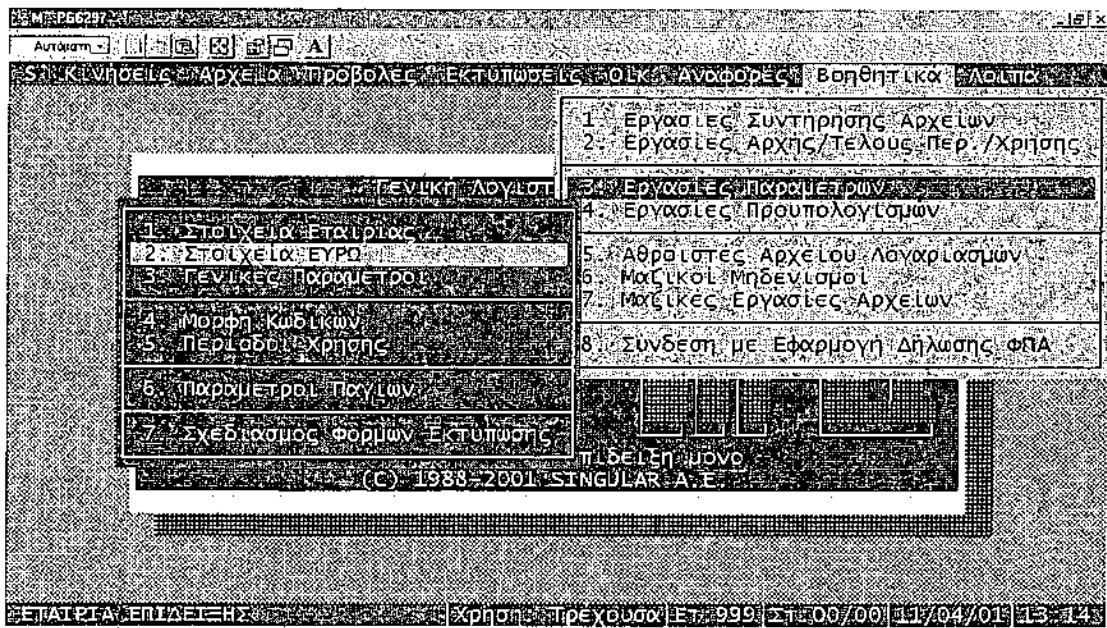
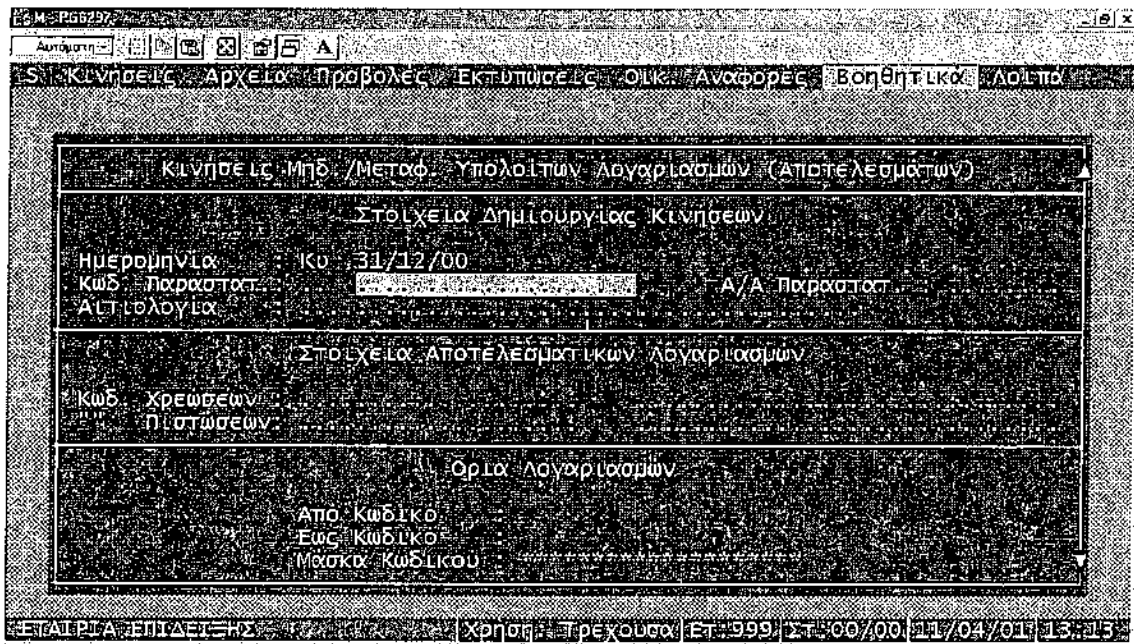

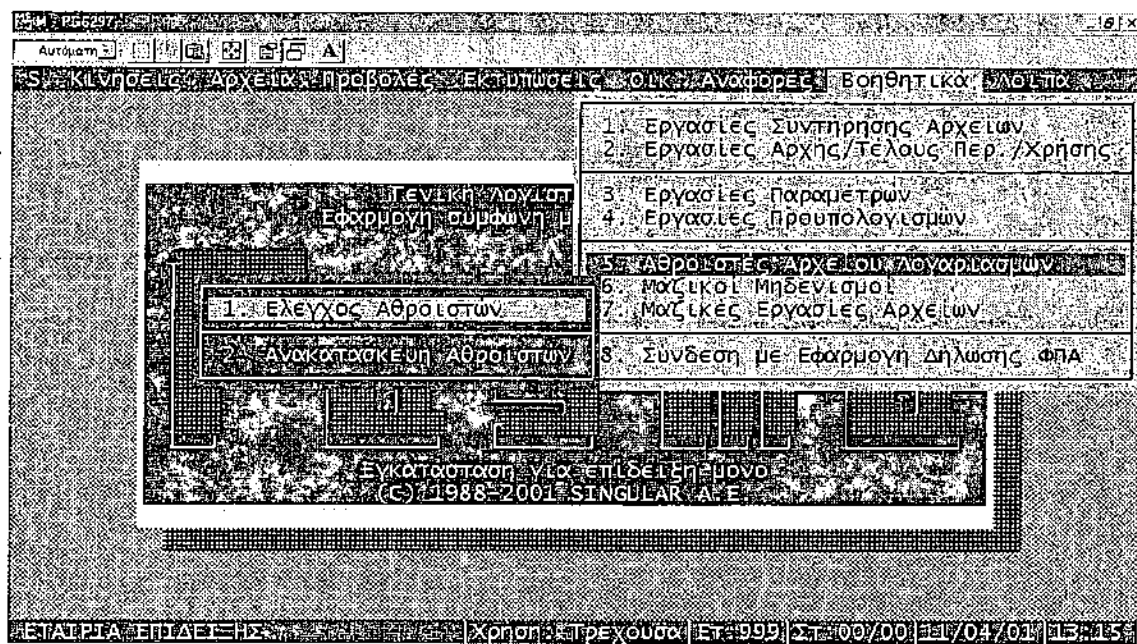
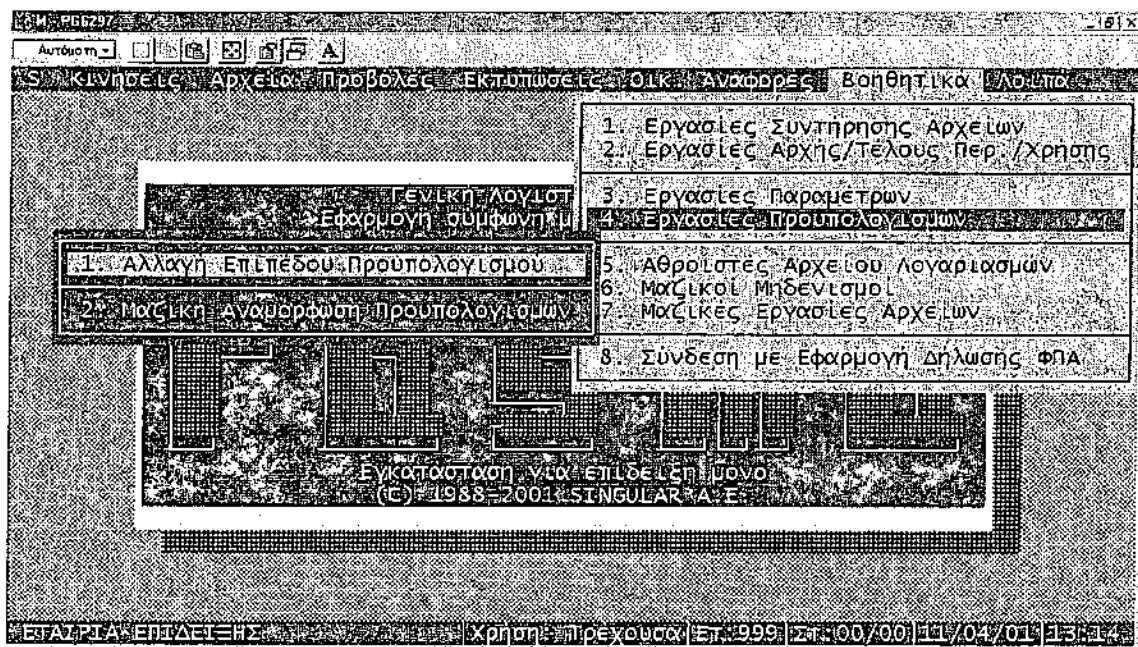

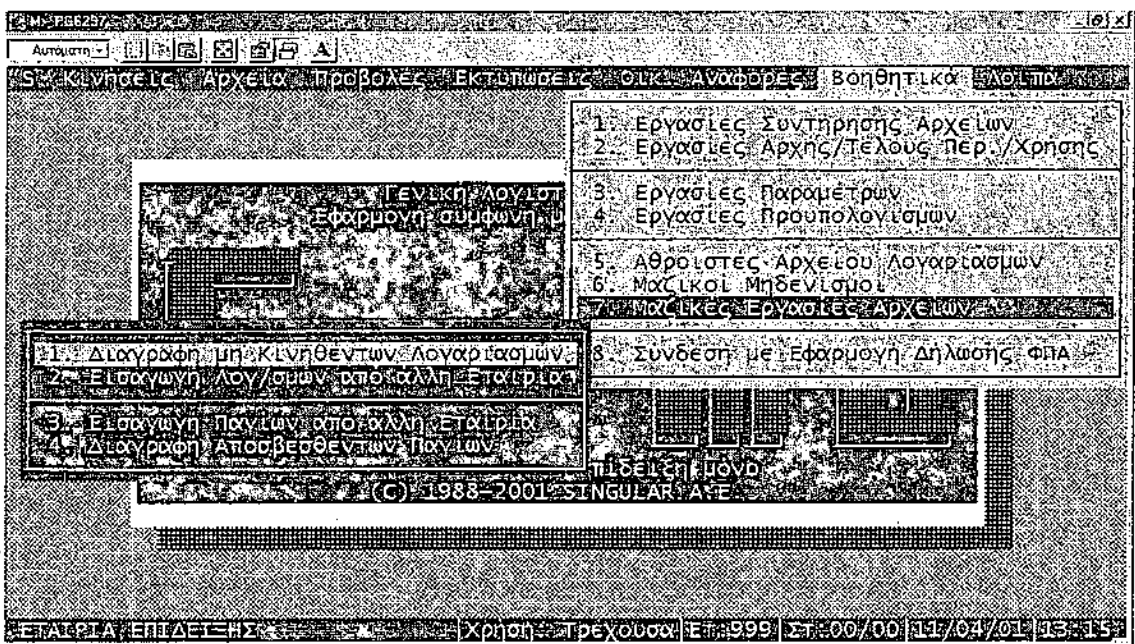
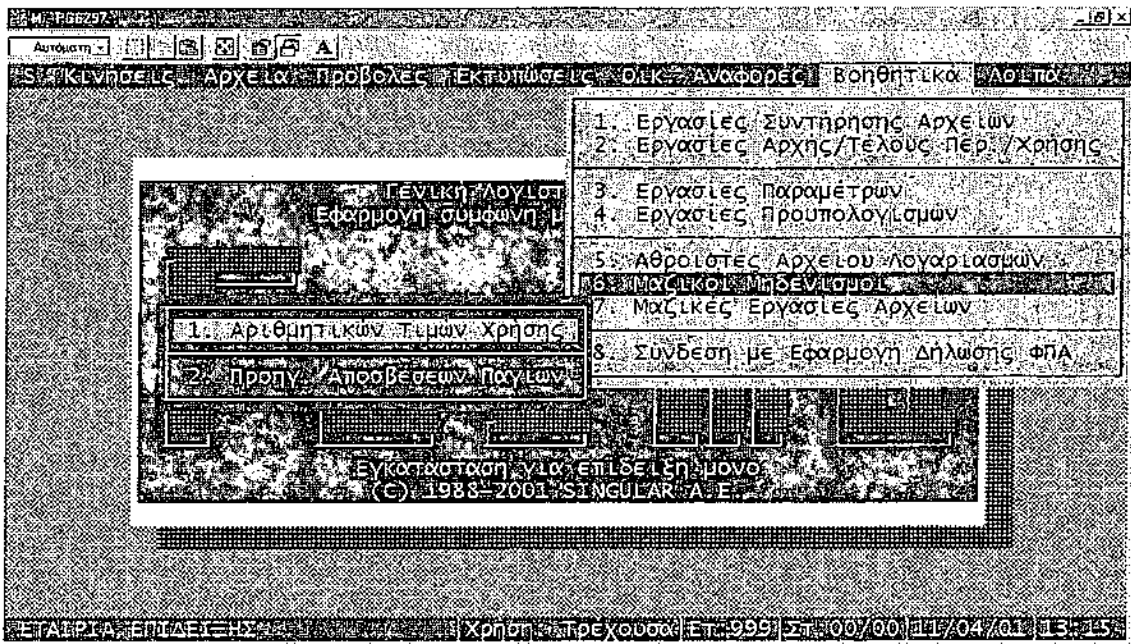

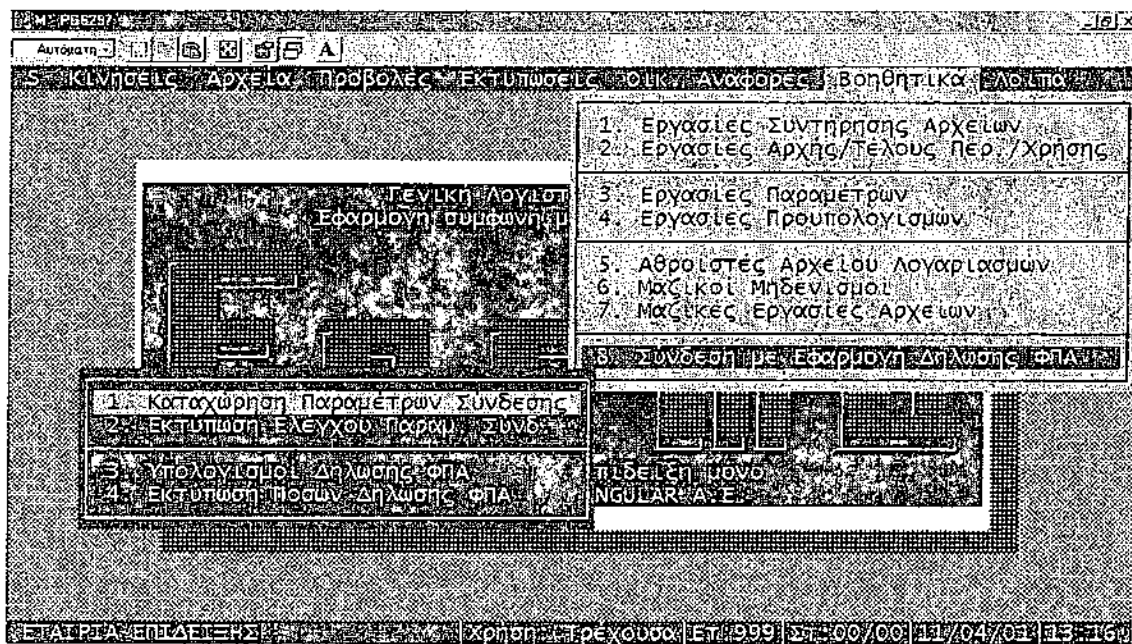

Menu Λοιπά

Το Menu των Λοιπών Εργασιών αφορά τον Έλεγχο του Λογιστικού σας Σχεδίου, εργασίες γενικότερης χρήσης, αλλαγή χρήσης και των κινήσεων Σύνδεσης.

1. Αλλαγή Χρήσης: Η εφαρμογή δίνει την δυνατότητα να εργάζεσθε παράλληλα στην τρέχουσα και στην προηγούμενη χρήση. Με την εργασία «Αλλαγή Χρήσης» μπορείτε να επιλέγετε την «Τρέχουσα Χρήση» ή την «Προηγούμενη Χρήση» και να εκτελείτε τις εργασίες της εφαρμογής, ενημερώνοντας τα Αρχεία της χρήσης που επιλέξατε.

2. Αλλαγή Εταιρείας: Με την εργασία «Αλλαγή Εταιρείας» έχετε την δυνατότητα να επιλέξετε την εταιρεία, την οποία επιθυμείτε να παρακολουθήσετε και να εκτελείται τις εργασίες της εφαρμογής ενημερώνοντας τα Αρχεία της εταιρείας που επιλέξατε.

3. Κατάλογος

Εταιρειών: Με την εργασία αυτή μπορείτε να εκτυπώσετε στην οθόνη, στον εκτυπωτή ή σ' ένα Αρχείο ASCII έναν κατάλογο των Εταιρειών που παρακολουθείτε.

4. Συνοπτική Κατάσταση

Εταιρείας: Με την εργασία αυτή ενημερώνεστε για την αρχή και το τέλος χρήσης, ημερομηνίες ενημέρωσης, Συστήματος και θεώρησης. Καθώς και για την κατάσταση των Αρχείων και για τις θεωρημένες εκτυπώσεις.

5. Ημερομηνίες Κ.Β.Σ.: Η εφαρμογή σας ενημερώνει για την Ημερομηνία Συστήματος, Ημερομηνία Τελευταίας Ενημέρωσης Βιβλίων, Ημερομηνία Τελευταίας Θεωρημένης Εκτύπωσης Βιβλίων. Καθώς ενημερώνει τον επιτρεπόμενο χρόνο Ενημέρωσης Βιβλίων.

6. Εργασίες Κ.Ε.Π.Υ.Ο.: Με την εργασία αυτή εκτυπώνετε τις Συγκεντρωτικές Καταστάσεις οι οποίες είναι: Συγκεντρωτική Κατάσταση Πελατών, Συγκεντρωτική Κατάσταση Πιστωτικών Υπολοίπων Πελατών, Συγκεντρωτική Κατάσταση Προμηθευτών, Συγκεντρωτική Κατάσταση Πιστωτικών Υπολοίπων Προμηθευτών, Συγκεντρωτική Κατάσταση Πελατών Ε.Ο.Κ., Συγκεντρωτική Κατάσταση Προμηθευτών Ε.Ο.Κ. και Μηχανογραφικά Αρχεία για ΚΕ.ΠΥ.Ο. Η Συγκεντρωτική Κατάσταση περιλαμβάνει το συνολικό αριθμό και την αντίστοιχη αξία των τιμολογίων για το τρέχον έτος της χρήσης.

7. Εργασίες Υποβολής

Ισοζυγίου: Με την εργασία αυτή υποβάλετε το Ισοζύγιο αφού επιλέξετε τις διαθέσιμες εταιρείες και διαλέξετε την περίοδο όπου θέλετε καθώς και βαθμό Λογαριασμού και εάν θέλετε να τις καταχωρήσετε σε δισκέτες ή να εκτυπώσετε στην οθόνη, στον εκτυπωτή ή σε Αρχείο ASCII. Ή μπορείτε να υποβάλλετε το Ισοζύγιο μέσω ASCII.

8. Έλεγχοι Ορθότητας: Με την εργασία αυτή ελέγχετε την «Δομή / Αριότητα Λογιστικού Σχεδίου» μέσω ενός Αρχείου ASCII όπου επιλέγετε τα πιθανά σφάλματα πάνω στα οποία ελέγχει το Λογιστικό Σχέδιο. Ελέγχετε το Α.Φ.Μ. πελατών και προμηθευτών εκτυπώνοντας τους πελάτες και τους προμηθευτές μαζί με τον Α.Φ.Μ. Επίσης μπορείτε να ελέγξετε την «Αρίθμηση Ημερολογίων» για κάθε ένα ημερολόγιο ξεχωριστά και να ενημερωθείτε για την ημερομηνία της τελευταίας θεώρησης και της αρίθμησης. Επίσης μπορείτε να ελέγξετε τα αρχεία κινήσεων ημέρας και περιόδου των οποίων οι Λογαριασμοί ή τα Παραστατικά δεν υπάρχουν και όλες οι παράμετροι των κινήσεων θα ξαναστηθούν με βάση τωρινές παραμέτρους.

«Κινήσεις Σύνδεσης με Εμπορική Διαχείριση» με την εργασία αυτή σας δίνεται η δυνατότητα να ελέγξετε τις κινήσεις που έχουν μεταφερθεί στο Αρχείο Κινήσεων Σύνδεσης από το Κύκλωμα Εμπορικής Διαχείρισης. Επίσης σας δίνεται η δυνατότητα να κάνετε ανεύρεση / ανίχνευση Κινήσεων Βάσει Αιτιολογίας ή ανίχνευση ομοίων κινήσεων καθώς και ανίχνευση ποσού.

9. Ενημέρωση

Κινήσεων:

«Ενημέρωση από Εμπορική Διαχείριση» με την εργασία αυτή ενημερώνονται οι Λογαριασμοί της Γενικής Λογιστικής με τις Κινήσεις του Κυκλώματος Εμπορικής Διαχείρισης.

«Εργασίες Ηλεκτρονικού Ταχυδρομείου» με την εργασία αυτή μπορείτε να παραλάβετε ενδιάμεσα αρχεία και έχετε την δυνατότητα να διαγράψετε τα μηνύματα του ηλεκτρονικού ταχυδρομείου.

«Ενημερώσεις μεταξύ Εταιρειών» με την εργασία αυτή μπορείτε να μεταφέρετε κινήσεις που έχετε καταχωρήσει σε μία Εταιρεία στα Αρχεία μίας άλλης.

«Κινήσεις Αποσβέσεων Παγίων» με την εργασία ελέγχετε τις κινήσεις των Αποσβέσεων των Παγίων (Η εφαρμογή / εργασία δεν έχει εγκατασταθεί).

10. Εισαγωγή από

Αρχεία ASCII:

Με τα αρχεία ASCII έχετε την δυνατότητα να εισάγετε απ' ευθείας κινήσεις, Λογαριασμών στο Αρχείο Κινήσεων Περιόδου, τις οποίες προηγουμένως επεξεργαστεί με άλλα προγράμματα και τις έχετε αποθηκεύσει στο δίσκο του υπολογιστή και τις έχετε αποθηκεύσει σε μορφή ASCII. Βεβαίως γίνεται και σε εισαγωγή Λογαριασμών και Προϋπολογισμών.

11. Ενημέρωση Ενδιάμεσου

Αρχείου Φορολογίας

Εισοδήματος (E₃):

Με την εργασία αυτή μπορείτε να ενημερώσετε το ενδιάμεσο αρχείο της φορολογίας εισοδήματος μέσω δισκέτες ή μέσω του δίσκου του υπολογιστή.

12. Προεκτύπωση

Βιβλίων για θεώρηση:

Με την εργασία αυτή εντυπώνονται οι τίτλοι σε Βιβλία προς θεώρηση. Μπορείτε να ορίσετε τίτλους μέχρι και για 99 έντυπα.

13. Εκτύπωση

Report του S.R.G.: Το Report είναι ένα σύνολο προδιαγραφών που αναφέρονται σ' ένα Αρχείο της εφαρμογής. Με τις προδιαγραφές το Report Generator επεξεργάζεται κάθε φορά που ζητάτε την εκτέλεσή του, τα υπάρχοντα μέχρι εκείνη την στιγμή στοιχεία των εγγραφών αυτού του Αρχείου και παράγει τις επιθυμητές πληροφορίες. Με την εργασία «Εκτύπωση Report» ζητάτε την εκτύπωση αυτών των πληροφοριών που παράγονται από ένα Report.

Έξοδος από το πρόγραμμα

Πληκτρολογώντας το Escape (ESC) βγαίνετε από το menu του Eurofasma Singular, στην επιβεβαίωση της εξόδου (N/O) με την επιλογή του Ναι (N) εμφανίζεται ο πίνακας με τα στατιστικά στοιχεία της εταιρείας. Πληκτρολογώντας Escape (ESC) δύο φορές βγαίνετε στο κυρίως παράθυρο όπου επιλέγετε: 4. Έξοδος στο Dos και αποχωρείτε από την εφαρμογή Eurofasma Singular.

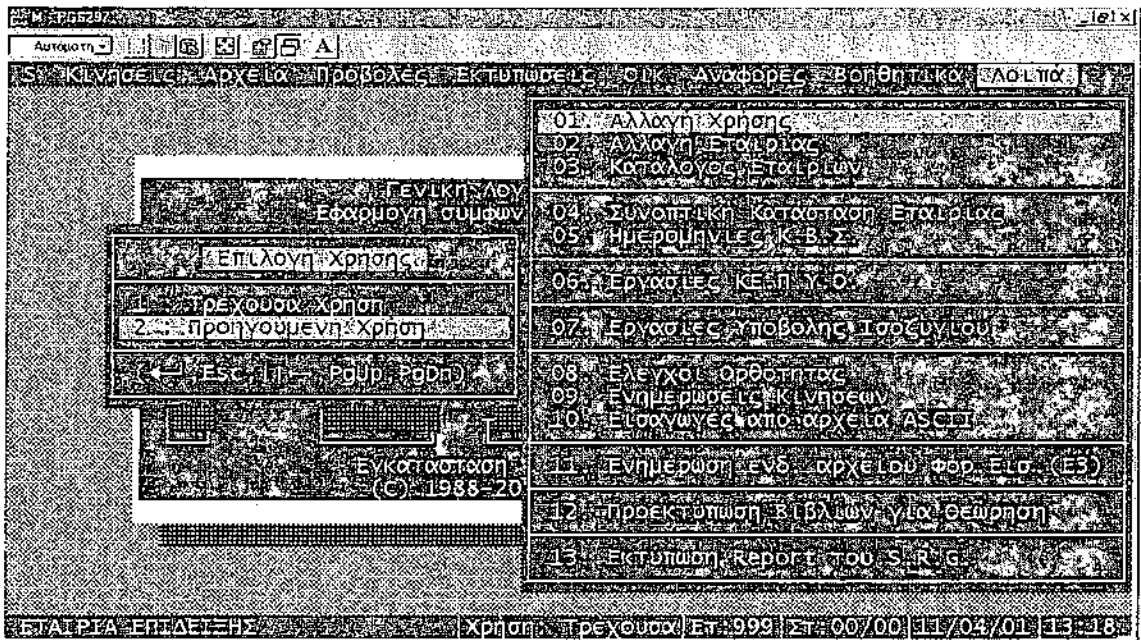

Αυτοματη

Σ: Κινησεις Αρχελο Προβολες Εκτυπωσεις ΟΙΚ Αναφορες Βοηθητικα Λογια

Στατιστικά Εταιρίας: 999 (τρέχοντα)

Επιθυμία ΕΤΑΙΡΙΑ ΕΠΙΔΕΙΞΗΣ
 Αρχ. έναρξης: 12-56 Διάρκεια χρήσης: 0-22

Δίσκος (DISK I/O)	Αριθμός	Ε.Υ.Τ.Ε.Σ.
Αναγνώσεις Έγγραφων	379	357312
Κοινοποιήσεις	0	0
Ενημερώσεις	0	0

Αριθμός Επιλογών από μενού: 30
 Αρχείων Φυλάξης: 0 Φορτώσης: 0

Εξοδος (Output)	Οθονή	Εκτυπώτης	Σύνολο
Διάρκεια Εκτυπώσεων	0:00	0:00	0:00
Σελίδες	2	0	2
Γράμμες	41	0	41
Σελίδες Θεωρ. Εκτυπ.	0	0	0
Αριθμός Γραφημάτων	0	0	0

Α/Α Εταιρίας (ESC για Εξοδος) (F7 για Ανέγερση): 999

ΕΤΑΙΡΙΑ ΕΠΙΔΕΙΞΗΣ Χρήση: Τρέχουσα Ετ: 999 Στ: 00/00 Ημ/04/01 Ώρ: 13

Αυτοματη

Σ: Κινησεις Αρχελο Προβολες Εκτυπωσεις ΟΙΚ Αναφορες Βοηθητικα Λογια

Επιθυμία ΕΤΑΙΡΙΑ ΕΠΙΔΕΙΞΗΣ

Εργασίες Κε.Π. Γ.Ο.

01. Αλλαγή Χρήσης	Εργασίες Υποβολής Ισοζυγίου
02. Αλλαγή Εταιρίας	Ελεγχος Ορθότητας
03. Κατάλογος Εταιριών	Ενημερώσεις Κινήσεων
04. Συνοπτική Κατάσταση Εταιρίας	Εισαγωγές από αρχεία ASCII
05. Ημερομηνίες Κ.Β.Σ.	Ενημέρωση ενδ. αρχείου φορ. Εισ. (Ε3)
06. ΕΡΓΑΣΙΕΣ ΚΕ.Π. Γ.Ο.	Προεκτύπωση βιβλίων για θεώρηση
1. ΣΥΝΚ. Κατάσταση Πελατών	Εκτύπωση Report του S.R.G.
2. ΣΥΝΚ. Κατάσταση Πιστών Υπολ. Πελατών	
3. ΣΥΝΚ. Κατάσταση Προμηθευτών	
4. ΣΥΝΚ. Κατάσταση Πιστ. Υπολ. Προμηθ.	
5. ΣΥΝΚ. Κατάσταση Πελατών Ε.Ο.Κ.	
6. ΣΥΝΚ. Κατάσταση Προμηθ. Ε.Ο.Κ.	
7. Μηχανογραφικά Αρχεία για Κε.Π. Γ.Ο.	

ΕΤΑΙΡΙΑ ΕΠΙΔΕΙΞΗΣ Χρήση: Τρέχουσα Ετ: 999 Στ: 00/00 Ημ/04/01 Ώρ: 19

01. Αλλαγή χρήσης
 02. Αλλαγή Εταιρίας
 03. Κατάλογος Εταίριων
 04. Συνοπτική Κατάσταση Εταιρίας
 05. Ημερομηνίες Κ.Β.Σ.
 06. Εργασίες ΚΕ.Π.Υ.Ο.
07. Εργασίες Υποβολής Ισοζυγίου
 08. Έλεγχος Ορθότητας
 09. Ενημερώσεις Κινησεων
 10. Εισαγωγές από αρχεία ASCII
 11. Ενημέρωση ενδ. αρχείου φορ. Εισ. (Ε3)
 12. Προεκτύπωση Βιβλίων για θεώρηση
 13. Εκτύπωση Report του S.R.G.

ΕΤΑΙΡΙΑ ΕΠΙΔΕΙΞΗΣ Χρήση: Τρέχουσα (ΕΤ: 999) ΣΤ: 00/00 11/04/01 15:19

01. Αλλαγή Χρήσης
 02. Αλλαγή Εταιρίας
 03. Κατάλογος Εταίριων
 04. Συνοπτική Κατάσταση Εταιρίας
 05. Ημερομηνίες Κ.Β.Σ.
 06. Εργασίες ΚΕ.Π.Υ.Ο.
 07. Εργασίες Υποβολής Ισοζυγίου
08. Έλεγχος Ορθότητας
 09. Ενημερώσεις Κινησεων
 10. Εισαγωγές από αρχεία ASCII
 11. Ενημέρωση ενδ. αρχείου φορ. Εισ. (Ε3)
 12. Προεκτύπωση βιβλίων για θεώρηση
 13. Εκτύπωση Report του S.R.G.

ΕΤΑΙΡΙΑ ΕΠΙΔΕΙΞΗΣ Χρήση: Τρέχουσα (ΕΤ: 999) ΣΤ: 00/00 11/04/01 15:19

Αυτόματη

Κίνησης Αρχεία Προβολές Εκτυπώσεις ΟΙΚ Αναφορές Βοήθητικό Λοιπά

ΤΕΧΝΙΚΗ ΛΟΥ
Εφαρμογή Συμφών

01. Αλλαγή Χρήσης
02. Αλλαγή Εταιρίας
03. Κατάλογος Εταίριων
04. Συνοπτική Κατάσταση Εταιρίας
05. Ημερομηνίες Κ.Β.Σ.
06. Εργασίες ΚΕ.Π.Υ.Ο.
07. Εργασίες Υποβολής Ισοζυγίου
08. Ελέγχοι Ορθότητας
09. Ενημερώσεις Κινήσεων
Εισαγωγές από αρχεία ASCII

1. Ενημέρωση από Ε.Π. Διαχείριση
2. Εργασίες Ηλεκτρονικού Τοχυδρομείου
3. Ενημερώσεις Μεταξύ Εταίριων
4. Κινήσεις Απορροβίων Παγίων

Ενημέρωση ενδ. αρχείου Φορ. Εισ. (Ε3)
Προεκτύπωση Βιβλίων για θέωση
Εκτύπωση Report του S-R-G.

ΕΤΑΙΡΙΑ ΕΠΙΔΕΞΗΣ Χρήση: Τρέχουσα, ΕΤ: 999, ΣΤ: 00/00, 11/04/01, 15:20

Αυτόματη

Κίνησης Αρχεία Προβολές Εκτυπώσεις ΟΙΚ Αναφορές Βοήθητικό Λοιπά

ΤΕΧΝΙΚΗ ΛΟΥ
Εφαρμογή Συμφών

01. Αλλαγή Χρήσης
02. Αλλαγή Εταιρίας
03. Κατάλογος Εταίριων
04. Συνοπτική Κατάσταση Εταιρίας
05. Ημερομηνίες Κ.Β.Σ.
06. Εργασίες ΚΕ.Π.Υ.Ο.
07. Εργασίες Υποβολής Ισοζυγίου
08. Ελέγχοι Ορθότητας
09. Ενημερώσεις Κινήσεων
10. Εισαγωγές από αρχεία ASCII

1. Εισαγωγή Κινήσεων
2. Εισαγωγή Λογαριασμών
3. Εισαγωγή Προϋπολογισμών

11. Ενημέρωση ενδ. αρχείου Φορ. Εισ. (Ε3)
12. Προεκτύπωση Βιβλίων για θέωση
13. Εκτύπωση Report του S-R-G.

ΕΤΑΙΡΙΑ ΕΠΙΔΕΞΗΣ Χρήση: Τρέχουσα, ΕΤ: 999, ΣΤ: 00/00, 11/04/01, 15:29

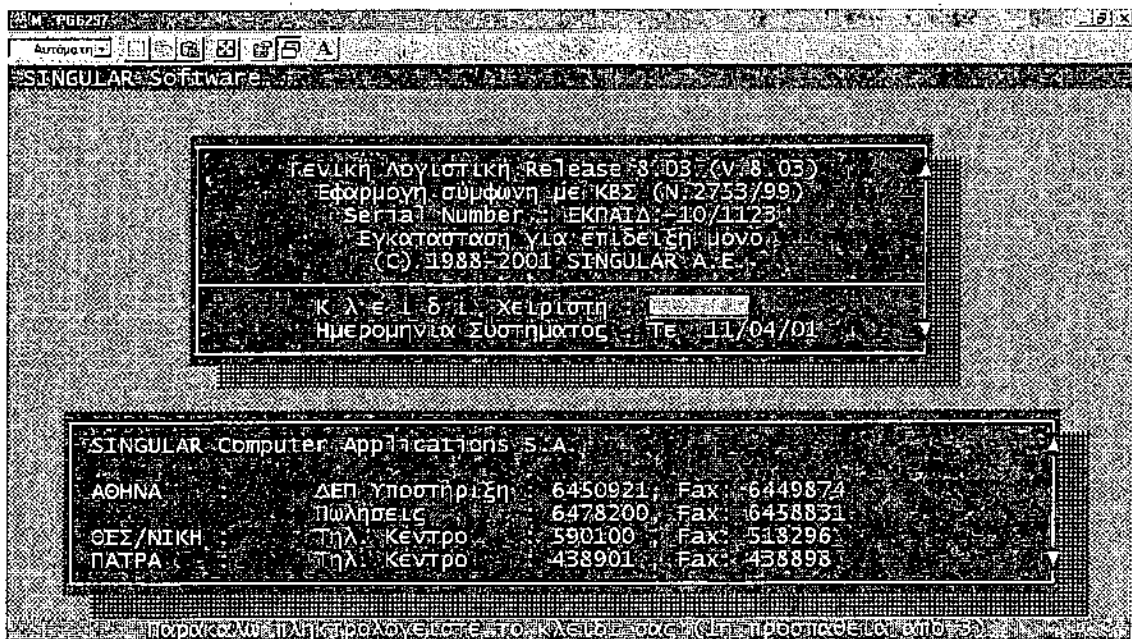
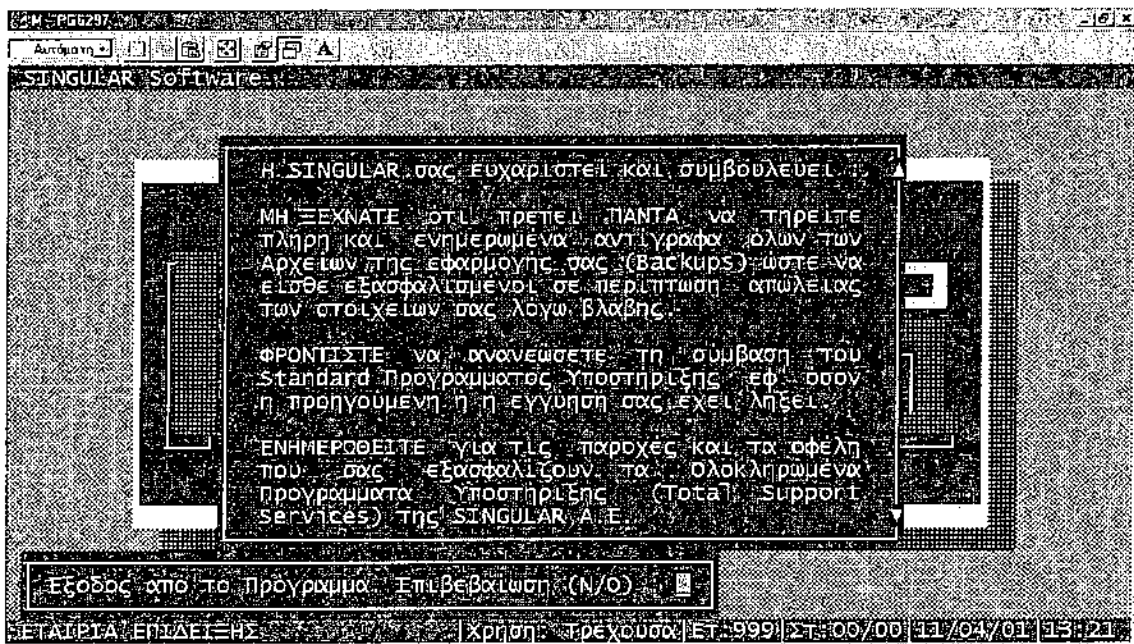

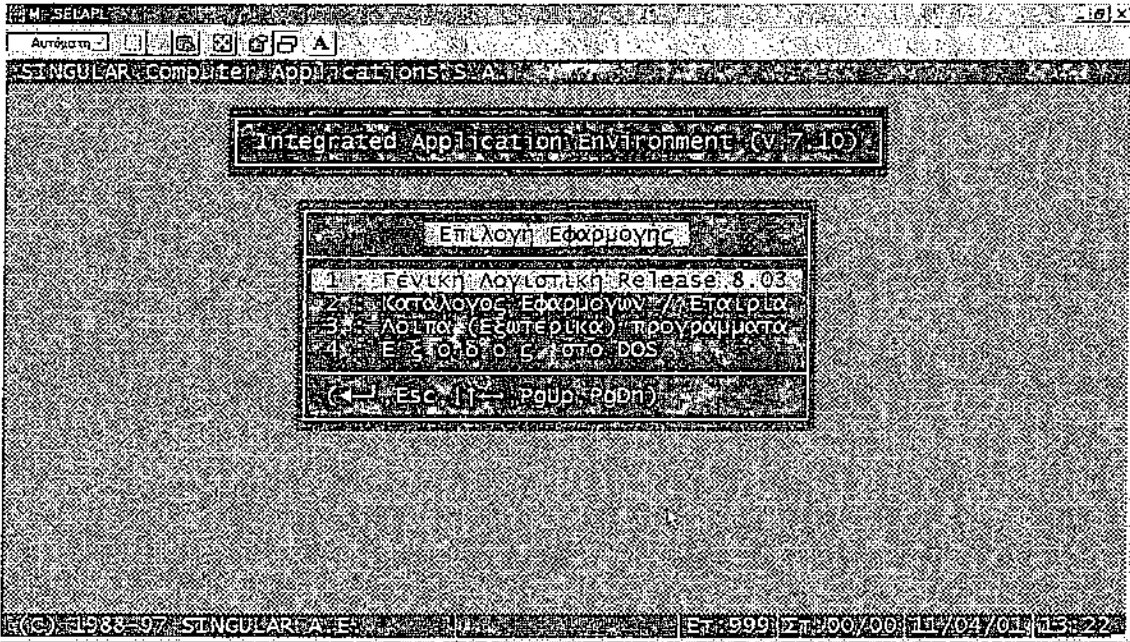

ΚΕΦΑΛΑΙΟ 4

ΕΦΑΡΜΟΓΗ ΜΕ ΤΟ ΛΟΓΙΣΜΙΚΟ EUROFASMA SINGULAR ΣΕ ΑΝΩΝΥΜΗ ΕΤΑΙΡΕΙΑ

4.1. Ίδρυση – Υπάλληλοι – Προμηθευτές – Πελάτες

Ίδρύεται η ανώνυμη εταιρεία με την ονομασία ΔΙΟΝΥΣΟΣ Α.Ε. με μετοχικό κεφάλαιο αξίας 120.000€ που αποτελείται από πλήθος 20.000 κοινών μετοχών ονομαστικής αξίας 6,00 ή κάθε μία.

Οι μέτοχοι είναι οι εξής:

1. Ιωάννης Ιωάννου – Λογιστής αναλαμβάνει 8.000 κοινές μετοχές 6,00 € η κάθε μια συνολικής αξίας 48.000,00 €
2. Νικολάου – Νικολάου – Νομικός αναλαμβάνει 6.000 κοινές μετοχές 6,00 € η κάθε μία συνολικής αξίας 36.000,00 €
3. Γεώργιος Γεωργίου – Οδηγός αναλαμβάνει 3.000 κοινές μετοχές 6,00 € η κάθε μία συνολικής αξίας 18.000,00 €
4. Δημήτριος Δημητρίου – Πωλητής αναλαμβάνει 3.000 κοινές μετοχές 6,00€ η κάθε μία συνολικής αξίας 18.000,00 €

Η καταβολή του μετοχικού κεφαλαίου έγινε εξ' ολοκλήρου σε μετρητά για όλους τους μετόχους και η καταβολή ήταν άμεση και χωρίς καμμία καθυστέρηση.

Η εταιρεία ΔΙΟΝΥΣΟΣ Α.Ε. έχει ως αντικείμενο εργασιών την εμπορία αναψυκτικών, ζύθου, οίνου και νερών. Ως έδρα έχει την πόλη των Πατρών στην διεύθυνση Ακτή Δυμαίων αριθμός 99, Α.Φ.Μ.

106346333 και η αρμόδια Δημόσια Οικονομική Υπηρεσία είναι Γ' ΔΟΥ Πατρών.

Αφού έχει ολοκληρώσει τις εργασίες και τις διατυπώσεις που καθιστούν νόμιμη την λειτουργία της αρχίζει την έναρξη των εργασιών στις 2 Ιανουαρίου 2003.

Στην Εταιρεία εργάζονται οι εξής:

1. Γεώργιος Γεωργίου, οδηγός
2. Ιωάννης Ιωάννου, λογιστής
3. Χαρίλαος Θεοχάρης, εργάτης
4. Νικολέτα Νικολάου, γραμματέα
5. Ιωάννης Δημητρίου, Πωλητής
6. Ανδρέας Κωνσταντόπουλος, Εργάτης

Λειτουργία Πρότυπου Λογιστηρίου Α.Ε. με Μηχανογραφημένη Τήρηση Βιβλίων

01092000 Α.Ε

Τε 28/02/03

Σελίδα : 00000001

Ευρετήριο Προμηθευτών - κατά Κωδικό

Προμηθευτής	Διεύθυνση (Ευρύγγελος)	Πόλη (Υπεύθυνος)	Τ.Κ.	Τηλέφωνο (Α.Φ.Μ.)	Φακ (Δ.Ο.Υ.)	ΚΕΦ
50.00.01 ΣΤΑΥΡΟΠΟΥΛΟΣ ΠΑΖΑΡΟΣ	ΑΥΛΩΝΟΣ ΑΝΑΦΟΡΕΣ-ΕΙΣΗ ΓΡΑΦΕΙΟΥ	17 ΠΑΤΡΑ (ΤΑΡΑΜΠΟΥΡΑ) ΣΤΑΥΡΟΠΟΥΛΟΣ ΠΑΖΑΡΟΣ		2610327034 094353634	Β' ΠΑΤΡΩΝ	0
50.00.02 ΕΝΔΕΗ ΑΓΡΟΤΙΚΩΝ ΕΥΝ/ΜΩΝ ΑΤΤΙΚΗ ΑΓΡΟΤΙΚΟΣ ΕΥΝ/ΜΟΣ		ΠΙΚΕΡΜΙ ΑΤΤΙΚΗΣ Ν. ΑΓΓΕΛΑΚΑΣ		2192563840 094975635	ΒΑΛΛΗΝΗΣ	0
50.00.03 ΑΘΗΝΑΪΚΗ ΖΥΘΟΠΟΙΑ Α.Ε	ΒΙ. ΠΕ ΠΑΤΡΩΝ ΕΡΓΟΣΤΑΣΙΟ ΖΥΘΟΠΟΙΑΣ	ΠΑΤΡΑ		094900201	Φ.Α.Β.Ε. ΑΘΗ	0
50.00.04 ΠΑΝΕΠΙΣΤΗΜΙΑΚΗ ΑΤΤΙΚΗΣ Α.Ε	25ο ΧΛΜ. Ε.Θ ΑΘΗΝΩΝ-ΚΟΡΙΝΘΟΥ ΕΜΠΟΡΙΟ ΑΝΑΦΥΚΤΙΚΩΝ-ΖΥΘΟΥ	ΑΞΙΟΠΟΥΡΓΟΣ		106256345	ΕΛΕΥΣΙΝΑΣ	0
50.00.05 ΑΦΟΙ.Δ. ΑΓΡΙΟΓΙΑΝΝΗ Ο.Ε	ΒΙΟΤΕΧΝΙΑ ΑΝΑΦΥΚΤΙΚΩΝ ΕΣΔΑ	ΑΣΤΡΟΣ ΚΥΝΟΥΡΙΑΣ		2755022222 081252698	ΑΣΤΡΟΥΣ (ΠΑΡ)	0
50.00.06 Ι.Κ. ΑΝΑΣΤΑΣΟΠΟΥΛΟΣ ΚΥΙΟΣ Ο.Ε	ΒΙΟΤΕΧΝΙΑ ΑΝΑΦ.-ΝΕΡΩΝ-ΠΟΤΟΟΙΙ	ΑΙΓΙΟ (ΡΟΔΟΔΑΦΝΗ)		2691026005 099363251	ΑΙΓΙΟΥ	0
50.00.08 ΑΧΑΪΚΗ ΜΕΤΑΦΟΡΙΚΗ Ε.Ο.Ε	ΑΥΛΩΝΟΣ ΜΕΤΑΦΟΡΙΚΗ ΕΤΑΙΡΕΙΑ	44 ΠΑΤΡΑ (ΤΑΡΑΜΠΟΥΡΑ) ΚΑΡΚΑΠΟΛΑΣ ΝΙΚΟΛΑΟΣ		2610325346 102352567	Β' ΠΑΤΡΩΝ	0
50.00.09 ΝΙΚΟΛΑΟΠΟΥΛΟΣ ΝΙΚΟΛΑΟΣ	ΑΚΤΗ ΘΥΜΑΙΩΝ ΥΓΡΑ ΚΑΥΣΙΝΑ	103 ΠΑΤΡΑ ΝΙΚΟΛΑΟΠΟΥΛΟΣ ΝΙΚΟΛΑΟΣ		2610321300 102356389	Γ' ΠΑΤΡΩΝ	0
50.00.10 ALPHA LEASING	28ης ΟΚΤΩΒΡΙΟΥ 6 ΗΠΕΙΡΟΥ	12 ΑΘΗΝΑ ΕΤΑΙΡΕΙΑ ΜΙΣΘΩΣΗΣ		2108230345 109325365	Δ' ΑΘΗΝΩΝ	0
50.00.11 ACTIVE TV Α.Ε	ΓΕΡΟΚΑΠΕΤΟΠΟΥΛΟΥ ΤΗΛΕΟΠΤΙΚΕΣ ΔΙΑΦΗΜΙΣΕΙΣ	22 ΠΑΤΡΑ		2610312568 098653523	Α' ΠΑΤΡΩΝ	0
50.08.01 ΕΠΙΜΑΧΙΝΗ Α.Ε	ΤΣΑΜΑΟΥ ΕΜΠΟΡΙΟ ΕΠΙΜΑΧΩΝ	32 ΠΑΤΡΑ		2610245263 094563235	Α' ΠΑΤΡΩΝ	0
50.08.02 I.ΓΙΩΤΗΣ-Π.ΠΑΝΑΓΙΩΤΟΥ Ο.Ε	ΕΜΚ. ΜΠΕΝΑΚΗ ΕΜΠΟΡΙΟ Η/Υ	42 ΑΘΗΝΑ		2103832560 081242599	Ε' ΑΘΗΝΩΝ	0
50.08.03 TRUCK HELLAS Α.Ε	32ο ΧΛΜ. Ε.Θ ΚΟΡΙΝΘΟΥ-ΑΘΗΝΩΝ ΕΜΠΟΡΙΟ ΜΕΤΑΧ/ΜΩΝ ΑΥΤΟΚΙΝΗΤΩΝ	ΚΟΡΙΝΘΟΣ		274181653 092563562	ΚΟΡΙΝΘΟΥ	0
50.08.04 SINGULAR Α.Ε	Ν.Ε.Θ ΠΑΤΡΩΝ-ΑΘΗΝΩΝ ΒΟΓΙΣΜΙΚΑ ΠΡΙΝΤΑ	ΠΑΤΡΑ		2610491235 095963874	Φ.Α.Ε.Ε. ΑΘΗ	0

Λειτουργία Πρότυπου Λογιστηρίου Α.Ε. με Μηχανογραφημένη Τήρηση Βιβλίων

ΔΙΟΧΥΣΟΣ Α.Ε

Τε 28/02/03

Σελίδα : 00000001

Ευρετήριο Πελατών - κατά Κωδικό

Πελάτης	Όμιλος Όνομα (Επώνυμο)	Πόλη (Υπεόμιλος)	Τ.Κ.	Τηλέφωνο (Α.Φ.Κ.)	Fax (Δ.Ο.Υ.)	ΚΕΠ
30.00.01 ΑΡΓΥΡΙΟΥ ΑΡΓΥΡΗΣ	Δ.ΓΟΥΝΑΡΗ SUPER MARKET	99 ΠΑΤΡΑ ΑΡΓΥΡΙΟΥ ΑΡΓΥΡΗΣ		2610327589 094347421	Β' ΠΑΤΡΩΝ	0
30.00.02 ΑΝΑΓΝΩΣΤΟΠΟΥΛΟΣ ΙΩΑΝΝΗΣ	ΠΛΑΤΕΙΑ ΥΦ.ΑΛΩΜΙΩΝ ΠΕΡΙΠΤΕΡΟ	ΠΑΤΡΑ ΑΝΑΓΝΩΣΤΟΠΟΥΛΟΣ ΙΩΑΝΝΗΣ		2610313568 102100982	Β' ΠΑΤΡΩΝ	0
30.00.03 ΝΙΚΟΛΟΠΟΥΛΟΣ ΝΙΚΟΛΑΟΣ	ΑΥΛΩΝΟΣ ΦΗΣΤΑΡΙΑ-ΠΙΤΣΑΡΙΑ	30 ΠΑΤΡΑ ΝΙΚΟΛΟΠΟΥΛΟΣ ΝΙΚΟΛΑΟΣ		2610315533 098212312	Γ' ΠΑΤΡΩΝ	0
30.00.04 ΝΙΚΟΛΑΟΥ ΝΙΚΟΛΑΟΣ & ΣΙΑ Ο.Ε	ΘΩΩΝΟΣ ΑΜΑΛΙΑΣ ΚΕΝΤΡΟ ΔΙΑΣΚΕΔΑΣΕΩΣ	25 ΠΑΤΡΑ Π.ΠΑΝΑΓΙΩΤΟΥ		2610245326 073242627	Α' ΠΑΤΡΩΝ	0
30.00.05 ΑΛΕΞΟΠΟΥΛΟΣ ΑΝΘΡΕΑΣ	ΘΑΦΝΗΣ ΠΑΝΤΟΠΩΛΕΙΟΝ	41 ΠΑΤΡΑ(ΣΤΑΡΑΜΠΟΥΡΑ) ΑΛΕΞΟΠΟΥΛΟΣ ΑΝΘΡΕΑΣ		2610317562 100252313	Α' ΠΑΤΡΩΝ	0
30.00.06 ΠΑΠΑΔΑΤΟΣ ΚΩΝ/ΝΟΣ	25ης ΜΑΡΤΙΟΥ ΕΜΠΟΡΙΟ ΑΝΑΦΥΚΤΙΩΝ-ΖΥΒΟΥ	32 ΞΥΛΟΚΑΣΤΡΟ ΠΑΠΑΔΑΤΟΣ ΚΩΝ/ΝΟΣ		2743022256 081293569	ΞΥΛΟΚΑΣΤΡΟΥ	0
30.00.99 ΠΕΛΑΤΗΣ ΔΙΑΝΙΚΗΣ						0

4.2. Γεγονότα Ιανουαρίου

4.2.1. Γεγονότα

ΗΜΕΡΟΜΗΝΙΑ	ΓΕΓΟΝΟΤΑ						
2 ΙΑΝΟΥΑΡΙΟΥ	Αγορά επίπλων μετρητοίς από την εταιρεία Επιπλοκίνηση Α.Ε. με τιμολόγιο Δ.Α. 113 Αναλυτικά αγόρασε						
	Ποσ.	Μ/Μ	Περιγραφή	Τιμή Μον.	Εκπ.	8%	18%
	2	Τεμ	Διευθυντικά γραφεία	350,00			700,00
	2	-//-	Γραφεία Η/Υ	200,00			400,00
	2	-//-	Ερμάρια	100,00			200,00
	2	-//-	Καρέκλες τύπου Διε.	155,00			310,00
	2	-//-	Καρέκλες Περ/μενες	45,00			90,00
	10	-//-	Καρέκλες	30,00			300,00
	Καθαρή αξία						2.000,00
	Φ.Π.Α.						360,00
	Αξία με Φ.Π.Α.						2.360,00
	Συνολική Αξία						2.360,00
2 ΙΑΝΟΥΑΡΙΟΥ	Αγορά Επί Πιστώσει από την εταιρεία Ι. Γιώτης – Π. Παναγιώτου Ο.Ε. με τιμολόγιο – Δ.Α. 1131, Η/Υ και Περιφερειακά. Αναλυτικά αγόρασε						
	Ποσ.	Μ/Μ	Περιγραφή	Τιμή Μον.	Εκπ.	8%	18%
	3	Τεμ	Οθόνη Sony 17"	175,00			525,00
	3	-//-	Επ/στής Pentium 4	320,00			960,00
	3	-//-	Σταθ/ποιητής Τάσης	100,00			300,00
	2	-//-	Εκτ/τής Star 1150C	325,00			650,00
	1	-//-	Εκτ/τή Lexmark	100,00			100,00
	3	-//-	Πληκτρολόγιο	32,00			96,00
	3	-//-	Ποντίκι	25,00			75,00
	1	-//-	Ηχεία 160 Watt	75,00			75,00
	1	-//-	Fax Canon	335,00			335,00
	Καθαρή αξία						3.116,00
	Φ.Π.Α.						560,88
	Αξία με Φ.Π.Α.						3.676,88
	Συνολική Αξία						3.676,88

Λειτουργία Πρότυπου Λογιστηρίου Α.Ε. με Μηχανογραφημένη Τήρηση Βιβλίων

ΗΜΕΡΟΜΗΝΙΑ	ΓΕΓΟΝΟΤΑ						
3 ΙΑΝΟΥΑΡΙΟΥ	Αγορά Επί Πιστώσει λογισμικού από την Εταιρεία Singular A.E. Τιμολόγιο Δ.Α. 293. Αναλυτικά αγόρασε:						
	Ποσ.	M/M	Περιγραφή	Τιμή Μον.	Εκπ.	8%	18%
	1	Τεμ	Λογισμικό Eurofasma	1.385,95			1.385,95
	Καθαρή αξία						1.385,95
	Φ.Π.Α.						249,47
	Αξία με Φ.Π.Α.						1.635,42
	Συνολική Αξία						1.635,42
3 ΙΑΝΟΥΑΡΙΟΥ	Αγορά Μετρητοίς από την Εταιρεία Λάζαρος Σταυρόπουλος με τιμολόγιο – Δ.Α. 39. Αναλυτικά αγόρασε						
	Ποσ.	M/M	Περιγραφή	Τιμή Μον.	Εκπ.	8%	18%
	10	Τεμ	Μπλοκ Τιμ.-ΔΑ./Δ.Α.	2,35			23,50
	3	-/-	Μπλοκ Αποδ. Εισπ.	2,05			6,15
	1	-/-	Μπλοκ Αποδ. Πληρ.	2,10			2,10
	10	-/-	Κλασσέρ Α4	1,85			18,50
	10	-/-	Στυλό Big	0,35			3,50
	2	-/-	Χαρτί Μηχανογράφ.	35,00			70,00
	Καθαρή αξία						123,75
	Φ.Π.Α.						22,27
	Αξία με Φ.Π.Α.						146,02
	Συνολική Αξία						146,02
7 ΙΑΝΟΥΑΡΙΟΥ	Θεώρηση των τιμολογίων – Δ.Α. στην αρμόδια Δ.Ο.Υ. καθώς και ενός Δελτίου Αποστολής						
8 ΙΑΝΟΥΑΡΙΟΥ	Αποφασίστηκε το άνοιγμα λογαριασμού καταθέσεως όψεως με το ποσό 25.000€ στην Α.Τ.Ε. Ζαρουχλείκων ανάληψη από το ταμείο της Επιχείρησης						
8 ΙΑΝΟΥΑΡΙΟΥ	Αγορά Επί Πιστώσει με τιμολόγιο – Δ.Α. 312, φορτηγού MERCEDES 814 μοντέλο 99 από την εταιρεία Truck Hellas A.E.						
	Ποσ.	M/M	Περιγραφή	Τιμή Μον.	Εκπ.	8%	18%
	1		Φορτηγό MERCEDES 814 μοντέλο-1999	27.000,00			27.000,00
	Καθαρή αξία						27.000,00
	Φ.Π.Α.						4.860,00
	Αξία με Φ.Π.Α.						31.860,00
	Συνολική Αξία						31.860,00

ΗΜΕΡΟΜΗΝΙΑ	ΓΕΓΟΝΟΤΑ						
8 ΙΑΝΟΥΑΡΙΟΥ	Πληρωμή ενοικίου μήνα Ιανουαρίου 1.500,00 € Απόδειξη Ενοικίου 34, Αλεξόπουλος Κων/νος						
	Περιγραφή						Αξία
	Ενοίκιο μηνός Ιανουαρίου						1.500,00
	Χαρτόσημο 3,6%						54,00
	Συνολική Αξία						1.554,00
9 ΙΑΝΟΥΑΡΙΟΥ	Αγορά Επί Πιστώσει από την Ένωση Αγροτικών Συνεταιρισμών Αττικής με τιμολόγιο - Δ.Α. -213.						
	Ποσ.	Μ/Μ	Περιγραφή	Τιμή Μον.		Εκπ.	18%
	20	Τεμ	Οίνος Λευκός 20lt	17.20	344.00		27.000,00
	50	-//-	Οίνος Ροζέ 20lt	21.20	1060.00		
	20	-//-	Οίνος Λευκός 5lt	5.02	100.40		
	40	-//-	Οίνος Ροζέ 5lt	5.85			
	Καθαρή αξία						27.000,00
	Φ.Π.Α.						4.860,00
	Αξία με Φ.Π.Α.						31.860,00
	Συνολική Αξία						31.860,00
9 ΙΑΝΟΥΑΡΙΟΥ	Αγορά Επί Πιστώσει από την Ένωση Αγροτικών Συνεταιρισμών Αττικής με τιμολόγιο - Δ.Α. -213.						
	Ποσ.	Μ/Μ	Περιγραφή	Τιμή Μον.		Εκπ.	18%
	20	Τεμ	Οίνος Λευκός 20lt	17.20	344.00	5%	326.80
	50	-//-	Οίνος Ροζέ 20lt	21.20	1060.00	5%	1007.00
	20	-//-	Οίνος Λευκός 5lt	5.02	100.40	10%	90.36
	40	-//-	Οίνος Ροζέ 5lt	5.85	234.00	10%	222.30
	Καθαρή αξία						1.646.46
	Φ.Π.Α.						294.36
	Αξία με Φ.Π.Α.						1.942.82
	Συνολική Αξία						1.942.82
10 ΙΑΝΟΥΑΡΙΟΥ	Πληρωμή ασφαλίσεων της εταιρείας για το φορτηγό MERCEDES με αριθμό κυκλοφορίας ΑΧΝ 1020 με την Εθνική Ασφαλιστική για την χρονική περίοδο 9/1 - 9/7. Ασφάλιστρο 1235 αξίας 1.000,00€						

Λειτουργία Πρότυπου Λογιστηρίου Α.Ε. με Μηχανογραφημένη Τήρηση Βιβλίων

ΗΜΕΡΟΜΗΝΙΑ	ΓΕΓΟΝΟΤΑ						
13 ΙΑΝΟΥΑΡΙΟΥ	Αγορά υγρού καυσίμου για το φορτηγό με αριθμό κυκλοφορίας ΑΧΝ 1020, στο πρατήριο Ν. Νικολόπουλο με τιμολόγιο – Δ.Α. 2054 μετρητοίς.						
	Ποσ.	M/M	Περιγραφή	Τιμή Μον.	Εκπ.	8%	18%
	50	Lt	Πετρέλαιο κίνησης	0,64			32,00
	Καθαρή αξία						32,00
	Φ.Π.Α.						5,76
	Αξία με Φ.Π.Α.						37,76
	Συνολική Αξία						37,76 €
14 ΙΑΝΟΥΑΡΙΟΥ	Αγορά επί Πιστώσει από την Αθηναϊκή Ζυθοποιία Α.Ε. με τιμολόγιο – Δ.Α. 12383, αγόρασε αναλυτικά:						
	Ποσ.	M/M	Περιγραφή	Τιμή Μον.	Εκπ.	8%	18%
	60	Κιβ	Ζύθος Amstel 330 cc	12.20			732.00
	80	Κιβ	Ζύθος Heineken 330cc	13.60			1088.00
	30	Κιβ	Ζύθος Carib 330 cc	32.00			960.00
	Καθαρή αξία						2780.00
	Φ.Π.Α.						500.40
	Αξία με Φ.Π.Α.						3280.40
	Συνολική Αξία						3280.40 €
14 ΙΑΝΟΥΑΡΙΟΥ	Η εταιρεία εκδίδει επιταγή σε διαταγή της Αθηναϊκής Ζυθοποιίας Α.Ε. με το ποσό των 3.280,40€ λήξης 35 ημερών από την έκδοση του τιμολογίου – Δ.Α. 12383						
15 ΙΑΝΟΥΑΡΙΟΥ	Αγορά επί Πιστώσει από την εταιρεία Πανεμπορική Αττικής Α.Ε. με τιμολόγιο – Δ.Α. 1538. αναλυτικά αγόρασε						
	Ποσ.	M/M	Περιγραφή	Τιμή Μον.	Εκπ.	8%	18%
	100	Τεμ	Κοκο Κολα 330 κ.εκ	8,50		850,00	
	10	Τεμ	Κοκα Κολα 330 κ.εκ.	8,50	100	0	
	200	Τεμ	Κοκα Κόλα 1 ½ lt	1420,00		1420,00	
	20	Τεμ	Κοκα Κολα 1 ½ lt	142,00	100	0	
	Καθαρή αξία					2270,00	
	Φ.Π.Α.					181,60	
	Αξία με Φ.Π.Α.					2451,60	
	Συνολική Αξία					2451,60	
16 ΙΑΝΟΥΑΡΙΟΥ	Επιστροφή στην Αθηναϊκή Ζυθοποιία Α.Ε. με Δελτίο Αποστολής 1, λόγω κοντινής ημερομηνίας λήξεως						
	Ποσ.	M/M	Περιγραφή	Τιμή Μον.	Εκπ.	8%	18%
	5	Κιβ	Ζύθος Carib 330 cc				

Λειτουργία Πρότυπου Λογιστηρίου Α.Ε. με Μηχανογραφημένη Τήρηση Βιβλίων

ΗΜΕΡΟΜΗΝΙΑ	ΓΕΓΟΝΟΤΑ						
17 ΙΑΝΟΥΑΡΙΟΥ	Αγορά επί πιστώσει από την εταιρεία ΑΦΟΙ. Δ. ΑΓΡΙΟΓΙΑΝΝΗ Ο.Ε. με τιμολόγιο – Δ.Α. 297 Αναλυτικά αγόρασε						
	Ποσ.	M/M	Περιγραφή	Τιμή Μον.	Εκπ.	8%	18%
	50	Κιβ	ΕΛΠΑ Πορτοκαλλάδα 330cc	8.10	7	376.65	
	50	Κιβ	ΕΛΠΑ Λεμονάδα 330cc	8.10	7	376.65	
	30	Κιβ	ΕΛΠΑ Γκαζόζα 330 cc	8.10	7	376.65	
	25	Κιβ	ΕΛΠΑ Πορτοκαλλάδα 1 ½ lt	13.20	7	306.90	
	20	Κιβ	ΕΛΠΑ Λεμονάδα 1 ½ lt	13.20	7	245.52	
	10	Κιβ	ΕΛΠΑ Γκαζόζα 1 ½ lt	13.20	7	122.76	
	Καθαρή αξία					1645.47	
	Φ.Π.Α.					132.36	
	Αξία με Φ.Π.Α.					1786.83	
	Συνολική Αξία					1786.83	
20 ΙΑΝΟΥΑΡΙΟΥ	Αγορά επί πιστώσει από την εταιρεία Ι. Κ. Αναστασσοπούλος & Υιός Ο.Ε. με τιμολόγιο – Δ.Α. 1354 Σειρά Α Αναλυτικά αγόρασε:						
	Ποσ.	M/M	Περιγραφή	Τιμή Μον.	Εκπ.	8%	18%
	100	Κιβ	ΝΕΡΟ ΚΡΙΝΟΣ 0,5 lt	2.50		250,00	
	40	Κιβ	ΝΕΡΟ ΚΡΙΝΟΣ 1 ½ lt	1.75		70,00	
	250	Τεμ	ΝΕΡΟ ΚΡΙΝΟΣ 1 ½ lt 6 Pack	0.87		217,00	
	Καθαρή αξία					537,50	
	Φ.Π.Α.					43,00	
	Αξία με Φ.Π.Α.					580,50	
	Συνολική Αξία					580,50 €	
21 ΙΑΝΟΥΑΡΙΟΥ	Πώληση στον Πελάτη Α. Αργυρίου με τιμολόγιο Δ.Α. 1, η πώληση είναι μετρητοίς. Αναλυτικά πώλησε:						
	Ποσ.	M/M	Περιγραφή	Τιμή Μον.	Εκπ.	8%	18%
	6	Κιβ	ΝΕΡΟ ΚΡΙΝΟΣ 0,5 lt	3.23	19.38		19,38
	4	Κιβ	ΝΕΡΟ ΚΡΙΝΟΣ 1 ½ lt	2.93	11.72		11,72
	1	Κιβ	ΝΕΡΟ ΚΡΙΝΟΣ 1 ½ lt	2.93	2.93	100	0
	20	Τεμ	ΝΕΡΟ ΚΡΙΝΟΣ 1 ½ lt 6 Pack	1.47	29.40		29,40
	2	Τεμ	ΝΕΡΟ ΚΡΙΝΟΣ 1 ½ lt 6 Pack	1.47	2.94	100	0
	5	Κιβ	ΖΥΘΟΣ Amstel 330cc o.w.	13.25	66.25		66,25
	10	Κιβ	ΖΥΘΟΣ Heineken 330cc o.w.	14.65	146.50		146,50
	3	Κιβ	ΖΥΘΟΣ Carib 330cc o.w.	35.00	105.00		105,00
	1	Κιβ	ΖΥΘΟΣ Carib 330cc o.w.	35.00	35.00	100	0
	10	Τεμ	Κοκα Κολα 1 ½ lt	8.00	80.00		80,00
	1	Τεμ	Κοκα Κολα 1 ½ lt.	8.00	8.00	100	
	Καθαρή αξία					140,50	317,75
	Φ.Π.Α.					11,24	57,19
	Αξία με Φ.Π.Α.					157,74	374,94
	Συνολική Αξία					526,68 €	

Λειτουργία Πρότυπου Λογιστηρίου Α.Ε. με Μηχανογραφημένη Τήρηση Βιβλίων

ΗΜΕΡΟΜΗΝΙΑ	ΓΕΓΟΝΟΤΑ						
22 ΙΑΝΟΥΑΡΙΟΥ	Πώληση στον Πελάτη Ι. Αναγνωστόπουλο με τιμολόγιο Δ.Α. 2. Αναλυτικά πώλησε:						
	Ποσ.	M/M	Περιγραφή	Τιμή Μον.		Εκπ.	8% 18%
	6	Κιβ	ΝΕΡΟ ΚΡΙΝΟΣ 0,5 lt	3,23	19,38		19,38
	2	Κιβ	Κοκα Κολα 330cc	9,75	19,50		19,50
	2	Κιβ	ΕΛΠΑ Πορτοκαλάδα 330 cc	9,05	18,10		18,10
	2	Κιβ	ΕΛΠΑ Λεμονάδα 330 cc	9,05	18,10		18,10
	1	Κιβ	ΕΛΠΑ Γκαζόζα 330cc	9,05	9,05		9,05
	Καθαρή αξία						84,13
	Φ.Π.Α.						6,73
	Αξία με Φ.Π.Α.						90,86
	Συνολική Αξία						90,86 €
23 ΙΑΝΟΥΑΡΙΟΥ	Η Αθηναϊκή ζυθοποιία Α.Ε. μας αποστέλλει στο πιστωτικό τιμολόγιο 118 για την επιστροφή των πέντε κιβωτίων. Το πιστωτικό τιμολόγιο είναι επί πιστώσει.						
	Ποσ.	M/M	Περιγραφή	Τιμή Μον.		Εκπ.	8% 18%
	5	Κιβ	ΖΥΘΟΣ Carib 330 cc	32,00			160,00
	Καθαρή αξία						160,00
	Φ.Π.Α.						28,80
	Αξία με Φ.Π.Α.						188,80
	Συνολική Αξία						188,80 €
24 ΙΑΝΟΥΑΡΙΟΥ	Πώληση επί πιστώσει στον πελάτη Ν. Νικολόπουλο με τιμολόγιο Δ.Α. 3 Αναλυτικά πώλησε:						
	Ποσ.	M/M	Περιγραφή	Τιμή Μον.		Εκπ.	8% 18%
	3	Τεμ	ΟΙΝΟΣ Λευκός 20lt	18,47	55,41		55,41
	5	Τεμ	ΟΙΝΟΣ Ροζε 20lt	22,76	113,80		113,80
	10	Κιβ	Κόκα Κόλα 330cc	9,75	97,50		97,50
	1	Κιβ	Κόκα Κόλα 330 cc	9,75	9,75	100	0
	4	Κιβ	ΕΛΠΑ Πορτοκαλάδα 330 cc	9,05	36,20		36,20
	2	Κιβ	ΕΛΠΑ Λεμονάδα 330 cc	9,05	18,10		18,10
	1	Κιβ	ΕΛΠΑ Γκαζόζα 330 cc	9,05	9,05		9,05
	6	Κιβ	ΝΕΡΟ ΚΡΙΝΟΣ 0,5lt	3,23	19,38		19,38
	4	Κιβ	ΝΕΡΟ ΚΡΙΝΟΣ 1 ½ lt	2,93	11,72		11,72
	1	Κιβ	ΝΕΡΟ ΚΡΙΝΟΣ 1 ½ lt	2,93	2,93	100	0
	6	Τεμ	Κόκα Κόλα 1 ½ lt	8,00	48,00		48,00
	Καθαρή αξία						239,95
	Φ.Π.Α.						19,20
	Αξία με Φ.Π.Α.						259,15
	Συνολική Αξία						458,82 €

Λειτουργία Πρότυπου Λογιστηρίου Α.Ε. με Μηχανογραφημένη Τήρηση Βιβλίων

27 ΙΑΝΟΥΑΡΙΟΥ	Ο πελάτης Ν. Νικολόπουλος μας υπογράφει δύο συναλλαγματικές για την εξόφληση της οφειλής του. Η πρώτη με ποσό 229,41€ λήξεως στις 10 Φεβρουαρίου και η επόμενη με το ποσό 229,41€ λήξεως 25 Φεβρουαρίου							
28 ΙΑΝΟΥΑΡΙΟΥ	Πώληση επί πιστώσει στον πελάτη Λιανικής με απόδειξη λιανικής πώληση 1. Αναλυτικά πώλησε:							
	Ποσ.	Μ/Μ	Περιγραφή	Τιμή Μον.	Εκπ.	8%	18%	
	2	Τεμ	ΝΕΡΟ ΚΡΙΝΟΣ 1 ½ lt 6pack	1.65		3.30		
	1	Κιβ	ΖΥΘΟΣ Amstel 330cc	15.70			15.70	
	1	Κιβ	ΕΛΠΑ Πορτοκαλάδα 330 cc	9.85		9.85		
	1	Κιβ	Κόκα Κόλα 330 cc	10.80		10.80		
	Καθαρή αξία						23.95	15.70
	Συνολική Αξία						39.65 €	
29 ΙΑΝΟΥΑΡΙΟΥ	Πληρώνονται ασφάλιστρα της εταιρείας για κλοπή και καταστροφή εμπορευμάτων και των παγίων στοιχείων για 1 χρόνο αξίας 2.00 € στην Interamerican Ασφάλιστρο 13534							
30 ΙΑΝΟΥΑΡΙΟΥ	Συντάσσεται η μισθοδοσία του μήνα Ιανουαρίου βάσει των μικτών αποδοχών του προσωπικού της εταιρείας. Αναλυτικά:							
	Όνοματεπώνυμο						Ειδικότητα	
	Γ. Γεωργίου						Οδηγός	
	Ι. Ιωάννου						Λογιστής	
	Χ. Θεοχάρης						Εργάτης	
	Ν. Νικολάου						Γραμματέα	
	Ι. Δημητρίου						Υπάλληλος	
	Α. Κωνσταντόπουλο						Εργάτης	
31 ΙΑΝΟΥΑΡΙΟΥ	Πληρωμή της μισθοδοσίας των υπαλλήλων της εταιρείας.							
	Γ. Γεωργίου	728,96					Απόδειξη Μισθοδοσίας Νο1	
	Ι. Ιωάννου	883,82					Απόδειξη Μισθοδοσίας Νο2	
	Χ. Θεοχάρης	494,91					Απόδειξη Μισθοδοσίας Νο3	
	Ν. Νικολάου	622,67					Απόδειξη Μισθοδοσίας Νο4	
	Ι. Δημητρίου	686,38					Απόδειξη Μισθοδοσίας Νο5	
	Α. Κωνσταντόπουλο	494,77					Απόδειξη Μισθοδοσίας Νο6	
31 ΙΑΝΟΥΑΡΙΟΥ	Η εταιρεία έδωσε τις συναλλαγματικές αποδοχής Ν. Νικολόπουλο λήξης 10 Φεβρουαρίου 2003 αξίας 229,41 και λήξης 25 Φεβρουαρίου 2003 αξίας 229,41 στην Α.Τ.Ε. για είσπραξη.							

ΜΙΣΘΟΔΟΣΙΑ ΜΗΝΟΣ ΙΑΝΟΥΑΡΙΟΥ

Α/Α	Όνοματεπώνυμο	Μισθός	Κρατήσεις Εργαζομένων		Εργοδοτικές εισφορές	Καθαρό πληρωτέο Ποσό
			ΙΚΑ-TEAM	Φ.Μ.Υ.	ΙΚΑ - TEAM	
1	Γ. Γεωργίου – Οδηγός	910,00	176,08	4,96	283,10	728,56
2	Ι. Ιωάννου – Λογιστής	1100,00	174,90	41,28	307,56	883,82
3	Χ. Θεοχάρης – Εργάτης	585,00	90,09	-	172,34	494,91
4	Ν. Νικολάου – Γραμματέα	745,00	118,45	3,88	208,30	622,67
5	Ι. Δημητρίου – Υπάλληλος	825,00	131,17	7,45	230,67	686,38
6	Α. Κωνσταντόπουλο – Εργάτης	585,00	90,09	-	172,34	494,91
	ΣΥΝΟΛΟ	4750	780,78	57,57	1374,31	3911,65

Υπολογισμός Φόρου Γ. Γεωργίου

Ακαθάριστες Μηνιαίες Αποδοχές 910,00

Κρατήσεις ΙΚΑ- ΤΕΑΜ - 176,08

Καθαρές μηνιαίες αποδοχές 733,92

Αναγωγή σε καθαρό ετήσιο εισόδημα

$$733,92 \times 14 = 10.274,88$$

Φόρος βάση κλίμακας

8.400 - 0 φόρος

1874,88 $\times 15\%$ - 281,23 φόρος

-10274,88 281,23 ετήσιος φόρος

Λόγω του ότι έχει 2 τέκνα που τον βαρύνουν έχει μειώσεις:

Άρα $105,00 + 105,00 = 210,00$

$$281,23 - 210,00 = 71,23 \text{ € αναλογούν}$$

Παρακρατηθέν φόρος $71,23 - (71,23 \times 2,5\%) =$

$$71,23 - 1,78 = 69,44 \text{ €}$$

Μηνιαίος φόρος $69,44 : 14 = 4,96 \text{ €}$

Υπολογισμός Φόρου Ι. Ιωάννου

Ακαθάριστες Μηνιαίες Αποδοχές 1100,00

Κρατήσεις ΙΚΑ- ΤΕΑΜ - 174,90

Καθαρές μηνιαίες αποδοχές 925,10

Αναγωγή σε καθαρό ετήσιο εισόδημα

$$925,10 \times 14 = 12951,40$$

Φόρος βάση κλίμακας

8.400 - 0 φόρος

4551,40 x 15% - 682,71 φόρος

12951,40 682,71 ετήσιος φόρος

Λόγω του ότι έχει 1 τέκνο τον βαρύνει έχει μειώσεις: 90,00€

Άρα $682,71 - 90,00 = 592,71$ αναλογούν φόρος

Παρακρατηθέν φόρος $592,71 - (592,71 \times 2,5\%) =$

$$592,71 - 14,82 =$$

$$577,89 \text{ €}$$

Μηνιαίος φόρος $577,89 : 14 = 41,28\text{€}$

Υπολογισμός Φόρου Χ. Θεοχάρη

Ακαθάριστες Μηνιαίες Αποδοχές 585,00

Κρατήσεις ΙΚΑ- ΤΕΑΜ - 90,09

Καθαρές μηνιαίες αποδοχές 494,91

Αναγωγή σε καθαρό ετήσιο εισόδημα

$$494,91 \times 14 = 6928,74 \text{ €}$$

Φόρος βάση κλίμακας

Ο εργαζόμενος Χ. Θεοχάρης βάσει του κλιμακίου εισοδήματος βρίσκεται στον φορολογικό συντελεστή μηδέν οπότε ο φόρος είναι μηδενικός.

Υπολογισμός Φόρου Ν. Νικολάου

Ακαθάριστες Μηνιαίες Αποδοχές 745,00

Κρατήσεις ΙΚΑ- ΤΕΑΜ - 118,45

Καθαρές μηνιαίες αποδοχές 626,55

Αναγωγή σε καθαρό ετήσιο εισόδημα

$$626,55 \times 14 = 8.771,70$$

Φόρος βάση κλίμακας

8400 – 0 φόρος

371,70 \times 15% - 55,75 φόρος

8771,70 55,75 ετήσιος φόρος

Παρακρατηθέν φόρος

$$55,75 - (55,75 \times 2,5\%)$$

$$55,75 - 1,39 = 54,36 \text{ €}$$

Μηνιαίος φόρος $54,36 : 14 = 3,88 \text{ €}$

Υπολογισμός Φόρου Ι. Δημητρίου

Ακαθάριστες Μηνιαίες Αποδοχές	825,00
Κρατήσεις ΙΚΑ- ΤΕΑΜ	- 131,17
Καθαρές μηνιαίες αποδοχές	693,83

Αναγωγή σε καθαρό ετήσιο εισόδημα

$$693,83 \times 14 = 9713,62$$

Φόρος βάση κλίμακας

8400 — 0 φόρος

1313,62 \times 15% - 197,00 φόρος

9713,62 197,04 ετήσιος φόρος

Λόγω του ότι έχει 1 τέκνο που τον βαρύνει έχει μειώσεις κατά 90,00€

Άρα 197,04 = 107,04 €

Παρακρατηθέν φόρος

$$107,04 - (107,04 \times 2,5\%) =$$

$$107,04 - 2,68 = 104,36€$$

Μηνιαίος φόρος $104,36 : 14 = 7,45 €$

Υπολογισμός Φόρου Α. Κωνσταντόπουλου

Ακαθάριστες Μηνιαίες Αποδοχές 585,00

Κρατήσεις ΙΚΑ- ΤΕΑΜ - 90,09

Καθαρές μηνιαίες αποδοχές 494,91

Αναγωγή σε καθαρό ετήσιο εισόδημα

$$494,91 \times 14 = 6928,74 \text{ €}$$

Φόρος βάση κλίμακας

Ο εργαζόμενος Α. Κωνσταντόπουλος βάσει του κλιμακίου εισοδήματος βρίσκεται στον φορολογικό συντελεστή μηδέν οπότε ο φόρος είναι μηδενικός.

4.2.2. Ημερολογιακές Εγγραφές

ΔΙΟΝΥΣΟΣ Α.Ε

αε 01/01/03

Σελίδα : 00000001

Γενικό Ημερολόγιο (Από 01/01/03 έως 31/01/03)

Ημερ/ν(α) Α/Α	Παραστατικό Λογαριασμός (Α κ τ ι α λ ο γ (α)	Περιγραφή	Χρέωση	Πίστωση
		Μεταφορά	0.00	0.00
01/01/03 000001	ΕΥ 33.03.01	ΙΩΑΝΝΗΣ ΙΩΑΝΝΟΥ	48,000.00	
		ΚΑΛΥΨΗ ΜΕΤΟΧΙΚΟΥ ΚΕΦΑΛΑΙΟΥ ΚΑΤΑΣΤΑΤΙΚΟ		
	ΕΥ 33.03.02	ΝΙΚΟΛΑΟΣ ΝΙΚΟΛΑΟΥ	36,000.00	
	ΕΥ 33.03.03	ΓΕΩΡΓΙΟΣ ΓΕΩΡΓΙΟΥ	18,000.00	
	ΕΥ 33.03.04	ΔΗΜΗΤΡΙΟΣ ΔΗΜΗΤΡΙΟΥ	18,000.00	
	ΕΥ 40.02	ΦΕΙΛΟΜΕΝΟ Ν.Κ ΚΟΙΝΩΝ ΜΕΤΟΧΩΝ		120,000.00
01/01/03 000002	ΕΥ 33.04.01	ΙΩΑΝΝΗΣ ΙΩΑΝΝΟΥ	48,000.00	
		ΕΜΦΑΝΙΣΗ ΦΕΙΛΩΣΗΣ ΜΕΤΟΧΩΝ		
	ΕΥ 33.04.02	ΝΙΚΟΛΑΟΣ ΝΙΚΟΛΑΟΥ	36,000.00	
	ΕΥ 33.04.03	ΓΕΩΡΓΙΟΣ ΓΕΩΡΓΙΟΥ	18,000.00	
	ΕΥ 33.04.04	ΔΗΜΗΤΡΙΟΣ ΔΗΜΗΤΡΙΟΥ	18,000.00	
	ΕΥ 33.03.01	ΙΩΑΝΝΗΣ ΙΩΑΝΝΟΥ		48,000.00
	ΕΥ 33.03.02	ΝΙΚΟΛΑΟΣ ΝΙΚΟΛΑΟΥ		36,000.00
	ΕΥ 33.03.03	ΓΕΩΡΓΙΟΣ ΓΕΩΡΓΙΟΥ		18,000.00
	ΕΥ 33.03.04	ΔΗΜΗΤΡΙΟΣ ΔΗΜΗΤΡΙΟΥ		18,000.00
01/01/03 000003	ΤΑ 38.00	ΤΑΜΕΙΟ	120,000.00	
		ΚΑΤΑΘΩΡΗ ΜΕΤΟΧΙΚ.ΚΕΦΑΛΑΙΟΥ ΑΠΟ ΜΕΤΟΧΟΥΣ		
	ΤΑ 33.04.01	ΙΩΑΝΝΗΣ ΙΩΑΝΝΟΥ		48,000.00
	ΤΑ 33.04.02	ΝΙΚΟΛΑΟΣ ΝΙΚΟΛΑΟΥ		36,000.00
	ΤΑ 33.04.03	ΓΕΩΡΓΙΟΣ ΓΕΩΡΓΙΟΥ		18,000.00
	ΤΑ 33.04.04	ΔΗΜΗΤΡΙΟΣ ΔΗΜΗΤΡΙΟΥ		18,000.00
01/01/03 000004	ΕΥ 40.02	ΦΕΙΛΟΜΕΝΟ Ν.Κ ΚΟΙΝΩΝ ΜΕΤΟΧΩΝ	120,000.00	
		ΜΕΤΑΦΟΡΑ ΦΕΙΛΟΜΕΝΟΥ ΣΕ ΚΑΤΑΒΛΗΜΕΝΟ		
	ΕΥ 40.00	ΚΑΤΑΒΛΗΜΕΝΟ Ν.Κ ΚΟΙΝΩΝ ΜΕΤΟΧΩΝ		120,000.00
02/01/03 000005	ΜΑ 113 14.00.01	ΔΙΕΥΘΥΝΤΙΚΟ ΓΡΑΦΕΙΟ(ΤΕΜΑΧΙΑ 2)	700.00	
		ΤΙΜΟΛΟΓΙΟ-δ.Α 113. ΕΠΙΠΛΟΚΙΝΗΣ Α.Ε		
	ΜΑ 113 14.00.02	ΓΡΑΦΕΙΟ Η/Υ (ΤΕΜΑΧΙΑ 2)	400.00	
	ΜΑ 113 14.00.03	ΕΡΜΑΡΙΑ (ΤΕΜΑΧΙΑ 3)	200.00	
	ΜΑ 113 14.00.04	ΚΑΡΕΚΛΑ ΤΥΠΟΥ ΔΙΕΥΘΥΝΤΗ(ΤΕΜ.2)	310.00	
	ΜΑ 113 14.00.05	ΚΑΡΕΚΛΑ ΠΕΡΙΣΤΡΟΦΟΜΕΝΗ(ΤΕΜΑΧ.2)	90.00	
	ΜΑ 113 14.00.06	ΚΑΡΕΚΛΑ (ΤΕΜΑΧΙΑ 10)	300.00	
	ΜΑ 113 54.00.29.018	Φ.Π.Α ΠΑΡΙΩΝ ΣΤΟΙΧΕΙΩΝ ΜΕ 18%	360.00	
	ΜΑ 113 50.09.01	ΕΠΙΠΛΟΚΙΝΗΣ Α.Ε		2,360.00
02/01/03 000006	ΠΑ 1131 14.03.01	ΘΡΟΝΗ SONY 17" (ΤΕΜΑΧΙΑ 3)	525.00	
		ΤΙΜΟΛΟΓΙΟ-δ.Α 1131.Ι.ΓΙΩΤΗΣ-Ρ.ΠΑΝΑΓΙΩΤΟΥ		
	ΠΑ 1131 14.03.02	ΕΠΕΞΕΡΓΑΣΤΗΣ ΡΕΝΤΙΟΥΜ4(ΤΕΜΑΧ.3)	960.00	
	ΠΑ 1131 14.03.03	ΣΤΑΘΕΡΟΠΟΙΗΤΗΣ ΤΑΣΗΣ (ΤΕΜΑΧ.3)	300.00	
	ΠΑ 1131 14.03.04	ΕΚΤΥΠΩΤΗΣ STAR 1150C (ΤΕΜΑΧ.2)	650.00	
	ΠΑ 1131 14.03.05	ΕΚΤΥΠΩΤΗΣ LEXMARK (ΤΕΜΑΧΙΑ 1)	100.00	
		Μεταφορά	484,895.00	482,360.00

Λειτουργία Πρότυπου Λογιστηρίου Α.Ε. με Μηχανογραφημένη Τήρηση Βιβλίων

ΔΙΟΝΥΣΟΣ Α.Ε

Δε 01/01/03

Σελίδα : 00000002

Γενικό Ημερολόγιο (Από 01/01/03 έως 31/01/03)

Ημερ/νία Α/Α	Παραστατικό Λογαριασμός (Αντιστοίχηση)	Περιγραφή	Χρέωση	Πίστωση
		Μεταφορά	484,395.00	482,360.00
	ΠΑ 1131 14.03.06	ΠΑΝΚΤΡΟΛΟΓΙΟ (ΤΕΜΑΧΙΑ 3)	76.00	
	ΠΑ 1131 14.03.07	ΠΟΝΤΙΚΙ (ΤΕΜΑΧΙΑ 3)	75.00	
	ΠΑ 1131 14.03.08	ΜΧΕΙΑ 160 WATT (ΤΕΜΑΧΙΑ 1)	75.00	
	ΠΑ 1131 14.03.09	ΦΑΞ CANON (ΤΕΜΑΧΙΑ 1)	335.00	
	ΠΑ 1131 54.00.28.01B	Φ.Π.Α ΠΑΓΙΩΝ ΣΤΟΙΧΕΙΩΝ ΜΕ 18%	560.88	
	ΠΑ 1131 50.08.02	Ι.ΓΙΩΤΗΣ-Π.ΠΑΝΑΓΙΩΤΟΥ Ο.Ε		3,675.88
02/01/03 000007	ΤΑ 113 38.00	ΤΑΜΕΙΟ		2,360.00
	ΤΙΜΟΛΟΓΙΟ-ΘΕΛΤΙΟ	ΑΠΟΣΤΟΛΗΣ ΝΟ.113		
	ΤΑ 113 50.08.01	ΕΠΙΠΛΟΚΙΝΗΣΗ Α.Ε	2,360.00	
03/01/03 000008	ΠΑ 293 16.17.00.001	ΕΥΡΩΦΑΣΜΑ SINGULAR ΛΟΓΙΣΤΙΚΗΣ	1,395.95	
	ΑΓΟΡΑ ΠΑΓΙΩΝ Τ.Ο.Α	293 SINGULAR Α.Ε		
	ΠΑ 293 54.00.28.01B	Φ.Π.Α ΠΑΓΙΩΝ ΣΤΟΙΧΕΙΩΝ ΜΕ 18%	249.47	
	ΠΑ 293 50.08.04	SINGULAR Α.Ε		1,635.42
03/01/03 000009	ΤΑ 39 38.00	ΤΑΜΕΙΟ		146.02
	ΤΙΜΟΛΟΓΙΟ-ΘΕΛΤΙΟ	ΑΠΟΣΤΟΛΗΣ ΝΟ.39		
	ΤΑ 39 50.00.01	ΣΤΑΥΡΟΠΟΥΛΟΣ ΔΑΖΑΡΟΣ	146.02	
03/01/03 000010	ΜΑ 39 64.07.00	ΕΝΤΥΠΑ	31.75	
	ΤΙΜΟΛΟΓΙΟ-ΘΕΛΤΙΟ	ΑΠΟΣΤΟΛΗΣ ΝΟ 39		
	ΜΑ 39 64.07.03	ΓΡΑΦΙΚΗ ΥΛΗ ΚΑΙ ΥΛΙΚΑ ΓΡΑΦΕΙΩΝ	22.00	
	ΜΑ 39 64.07.01	ΥΛΙΚΑ ΠΟΛΛΑΠΛΩΝ ΕΚΤΥΠΩΣΕΩΝ	70.00	
	ΜΑ 39 54.00.29.01B	Φ.Π.Α ΔΑΠΑΝΩΝ-ΕΞΟΦΛΗ ΜΕ 18%	22.27	
	ΜΑ 39 50.00.01	ΣΤΑΥΡΟΠΟΥΛΟΣ ΔΑΖΑΡΟΣ		146.02
08/01/03 000011	ΠΑ 312 13.02.01	ΦΟΡΤΗΓΟ MERCEDES AXN1020	27,000.00	
	ΤΙΜΟΛΟΓΙΟ-ΘΕΛΤΙΟ	ΑΠΟΣΤ. 312 TRUCK HELLAS		
	ΠΑ 312 54.00.28.01B	Φ.Π.Α ΠΑΓΙΩΝ ΣΤΟΙΧΕΙΩΝ ΜΕ 18%	4,860.00	
	ΠΑ 312 50.08.03	TRUCK HELLAS Α.Ε		31,860.00
08/01/03 000012	ΤΑ 38.00	ΤΑΜΕΙΟ		25,000.00
	ΑΝΟΙΓΜΑ ΛΟΓ/ΜΟΥ	ΘΡΕΨΣ ΣΤΗΝ Α.Τ.Ε		
	ΤΑ 38.03.01	ΚΑΤΑΘΕΣΕΙΣ ΘΡΕΨΣ ΣΕ Α.Τ.Ε	25,000.00	
08/01/03 000013	ΤΑ 34 38.00	ΤΑΜΕΙΟ		1,554.00
	ΠΛΗΡΩΜΗ ΕΝΟΙΚΙΟΥ ΑΠΟΔ. ΕΝΟΙΚ. ΑΔΕΣΟΠΟΥΛΟΣ			
	ΤΑ 34 62.04.01	ΕΝΟΙΚΙΑ ΚΤΙΡΙΩΝ	1,500.00	
	ΤΑ 34 63.78.00	ΧΑΡΤΟΧΡΜΟ ΜΙΣΘΩΜΑΤΩΝ	54.00	
09/01/03 000014	ΠΑ 213 20.00.18	ΑΓΟΡΕΣ ΕΜΠΟΡΕΥΜΑΤΩΝ 18%	1,738.40	
	ΤΙΜΟΛΟΓΙΟ-Δ.Α 213.ΕΝΩΣΗ ΑΓΡ.ΕΥΝ.ΑΤΤΙΚΗΣ			
	ΠΑ 213 54.00.20.01B	Φ.Π.Α ΑΓΟΡΩΝ ΕΜΠ/ΤΩΝ ΜΕ 18%	276.36	
		Μεταφορά	550,773.10	548,739.34

Λειτουργία Πρότυπου Λογιστηρίου Α.Ε. με Μηχανογραφημένη Τήρηση Βιβλίων

ΔΙΟΝΥΣΟΣ Α.Ε

01/01/03

Σελίδα : 00000003

Γενικό Ημερολόγιο (Από 01/01/03 έως 31/01/03)

Ημερ/νία Α/Α	Παραστατικό Λογαριασμός (Αιτιολογία)	Περιγραφή	Χρέωση	Πίστωση
		Μεταφορά	350,773.10	348,739.34
	ΠΑ 213 50.00.02	ΕΠΙΣΗ ΑΓΡΟΤΙΚΩΝ ΕΥΝ/ΜΩΝ ΑΤΤΙΚΗΣ		1,942.82
	ΠΑ 213 20.98.18	ΕΚΠΤΩΣΕΙΣ ΑΓΟΡΩΝ ΕΜΠ/ΤΩΝ 18%		91.94
10/01/03 000015	ΤΑ 1235 38.00	ΤΑΜΕΙΟ		1,000.00
		ΠΛΗΡ. ΑΣΦΑΛΙΣΤΡΩΝ(9/1ΕΩΣ9/7)ΕΘΝΙΚΗ ΑΣΦΑΛ.		
	ΤΑ 1235 62.05.01	ΑΣΦΑΛΙΣΤΡΑ ΜΕΤΑΦΟΡΙΚΩΝ ΜΕΣΩΝ	1,000.00	
13/01/03 000016	ΤΑ 2054 38.00	ΤΑΜΕΙΟ		37.76
		Τ-Δ.Α ΑΓΟΡΑ ΚΑΥΣΙΜΩΝ ΑΧΗ1020 ΝΙΚΟΛΟΠΟΥΛΟ		
	ΤΑ 2054 50.00.09	ΝΙΚΟΛΟΠΟΥΛΟΣ ΝΙΚΟΛΑΟΣ	37.76	
13/01/03 000017	ΜΑ 2054 64.00.00	ΕΞΟΦΑ ΚΙΝΗΣΕΩΣ ΜΕΤΑΦ.ΜΕΣ.ΙΔΙΟΚ	32.00	
		Τ-Δ.Α ΑΓΟΡΑ ΚΑΥΣΙΜΩΝ ΑΧΗ1020 ΝΙΚΟΛΟΠΟΥΛΟ		
	ΜΑ 2054 54.00.29.018	Φ.Π.Α ΔΑΠΑΝΩΝ-ΕΞΟΦΩΝ ΜΕ 18%	5.76	
	ΜΑ 2054 50.00.09	ΝΙΚΟΛΟΠΟΥΛΟΣ ΝΙΚΟΛΑΟΣ		37.76
14/01/03 000018	ΠΑ 12383 20.00.18	ΑΓΟΡΕΣ ΕΜΠΟΡΕΥΜΑΤΩΝ 18%	2,780.00	
		ΕΠΙΧΟΛΟΓΙΟ-Δ.Α 12383.ΑΘΗΝΑΙΚΗ ΖΥΘΟΠΟΙΙΑ Α.		
	ΠΑ 12383 54.00.20.018	Φ.Π.Α ΑΓΟΡΩΝ ΕΜΠ/ΤΩΝ ΜΕ 18%	500.40	
	ΠΑ 12383 50.00.03	ΑΘΗΝΑΙΚΗ ΖΥΘΟΠΟΙΙΑ Α.Ε		3,280.40
14/01/03 000019	ΣΥ 50.00.03	ΑΘΗΝΑΙΚΗ ΖΥΘΟΠΟΙΙΑ Α.Ε	3,280.40	
		ΕΠΙΤΑΓΗ ΑΤΕ 5141467-1 21/2/03 ΑΘΗΝΑΙΚΗ		
	ΣΥ 53.90.01	ΕΠΙΤΑΓΕΣ ΠΛΗΡΩΤΕΣ Α.Τ.Ε		3,280.40
15/01/03 000020	ΠΑ 1538 20.00.08	ΑΓΟΡΕΣ ΕΜΠΟΡΕΥΜΑΤΩΝ 8%	2,497.00	
		ΕΠΙΧΟΛΟΓΙΟ-Δ.Α 1538.ΠΑΝΕΜΠΟΡΙΚΗ ΑΤΤΙΚΗΣ		
	ΠΑ 1538 54.00.20.008	Φ.Π.Α ΑΓΟΡΩΝ ΕΜΠ/ΤΩΝ ΜΕ 8%	191.60	
	ΠΑ 1538 50.00.04	ΠΑΝΕΜΠΟΡΙΚΗ ΑΤΤΙΚΗΣ Α.Ε		2,451.60
	ΠΑ 1538 20.98.08	ΕΚΠΤΩΣΕΙΣ ΑΓΟΡΩΝ ΕΜΠ/ΤΩΝ 8%		227.00
17/01/03 000021	ΠΑ 297 20.00.08	ΑΓΟΡΕΣ ΕΜΠΟΡΕΥΜΑΤΩΝ 8%	1,779.00	
		ΕΠΙΧΟΛΟΓΙΟ-Δ.Α 297.ΑΦΘΙ Δ.ΑΓΡΙΟΓΙΑΝΝΗ Ο.Ε		
	ΠΑ 297 54.00.20.008	Φ.Π.Α ΑΓΟΡΩΝ ΕΜΠ/ΤΩΝ ΜΕ 8%	132.36	
	ΠΑ 297 50.00.05	ΑΦΘΙ Δ.ΑΓΡΙΟΓΙΑΝΝΗ Ο.Ε		1,786.83
	ΠΑ 297 20.98.08	ΕΚΠΤΩΣΕΙΣ ΑΓΟΡΩΝ ΕΜΠ/ΤΩΝ 8%		124.53
20/01/03 000022	ΠΑ Α001354 20.00.08	ΑΓΟΡΕΣ ΕΜΠΟΡΕΥΜΑΤΩΝ 8%	537.50	
		ΕΠΙΧΟΛΟΓΙΟ-Δ.Α Α1354. Ι.Κ ΑΝΑΣΤΑΣΟΠΟΥΛΟΣ		
	ΠΑ Α001354 54.00.20.008	Φ.Π.Α ΑΓΟΡΩΝ ΕΜΠ/ΤΩΝ ΜΕ 8%	43.00	
	ΠΑ Α001354 50.00.05	Ι.Κ ΑΝΑΣΤΑΣΟΠΟΥΛΟΣ ΣΥΓΓΕ Ο.Ε		580.50
21/01/03 000023	ΜΠ 1 50.00.01	ΑΡΓΥΡΙΟΥ ΑΡΓΥΡΗΣ	526.68	
		ΕΠΙΧΟΛΟΓΙΟ-Δ.Α 1. ΑΡΓΥΡΙΟΥ ΑΡΓΥΡΗΣ		
		Μεταφορά	564,106.56	563,579.88

Λειτουργία Πρότυπου Λογιστηρίου Α.Ε. με Μηχανογραφημένη Τήρηση Βιβλίων

ΔΙΟΧΥΣΟΣ Α.Ε

01/01/03

Σελίδα : 00000004

Γενικό Ημερολόγιο (Από 01/01/03 έως 31/01/03)

Ημερ/γία Α/Α	Παραστατικό Λογαριασμός (Αιτιολογία)	Περιγραφή	Τρέχουσα	Πίστωση
		Μεταφορά	564,106.56	563,579.88
ΜΠ 1	70.98.08	ΕΚΠΩΣΕΙΣ ΠΩΛΗΣΕΩΝ 8%	13.87	
ΜΠ 1	70.98.18	ΕΚΠΩΣΕΙΣ ΠΩΛΗΣΕΩΝ 18%	35.00	
ΜΠ 1	70.00.08	ΠΩΛΗΣΕΙΣ ΕΜΠ/ΤΩΝ ΧΟΝΔΡΙΚΗΣ 8%		174.37
ΜΠ 1	70.00.18	ΠΩΛΗΣΕΙΣ ΕΜΠ/ΤΩΝ ΧΟΝΔΡΙΚΗΣ 18%		352.75
ΜΑ 1	54.00.70.008	Φ.Π.Α ΠΩΛΗΣΕΩΝ ΕΜΠ/ΤΩΝ ΜΕ 8%		11.24
ΜΠ 1	54.00.70.018	Φ.Π.Α ΠΩΛΗΣΕΩΝ ΕΜΠ/ΤΩΝ ΜΕ 18%		57.19
21/01/03 000024	ΤΑ 1	38.00 ΤΙΜΟΛΟΓΙΟ-ΘΕΛΤΙΟ	ΤΑΜΕΙΟ ΑΠΟΣΤΟΛΗΣ ΝΟ.1	526.68
	ΤΑ 1	30.00.01	ΑΡΓΥΡΙΟΥ ΑΡΓΥΡΗΣ	526.68
21/01/03 000025	ΣΥ	38.05.01 ΕΞΟΦΛΗΣΗ ΕΠΙΤ.ΑΓΕ 5141467-1 ΑΝΕ.21/2/03	ΚΑΤΑΘΕΣΕΙΣ ΣΦΕΡΕ ΣΕ Α.Τ.Ε	3,280.40
	ΣΥ	53.90.01	ΕΠΙΤΑΓΕΣ ΠΛΗΡΩΤΕΣ Α.Τ.Ε	3,280.40
22/01/03 000026	ΜΠ 2	30.00.02 ΤΙΜΟΛΟΓΙΟ-Δ.Α 1.ΑΝΑΓΝΩΣΤΟΠΟΥΛΟΣ ΙΩΑΝΝΗΣ	ΑΝΑΓΝΩΣΤΟΠΟΥΛΟΣ ΙΩΑΝΝΗΣ	90.86
	ΜΠ 2	70.00.08	ΠΩΛΗΣΕΙΣ ΕΜΠ/ΤΩΝ ΧΟΝΔΡΙΚΗΣ 8%	84.13
	ΜΠ 2	54.00.70.008	Φ.Π.Α ΠΩΛΗΣΕΩΝ ΕΜΠ/ΤΩΝ ΜΕ 8%	6.75
22/01/03 000027	ΤΑ 2	38.00 ΤΙΜΟΛΟΓΙΟ ΘΕΛΤΙΟ	ΤΑΜΕΙΟ ΑΠΟΣΤΟΛΗΣ ΝΟ.1	90.86
	ΤΑ 2	30.00.02	ΑΝΑΓΝΩΣΤΟΠΟΥΛΟΣ ΙΩΑΝΝΗΣ	90.86
23/01/03 000028	ΠΑ 118	50.00.03 ΠΙΣΤΩΤΙΚΟ ΤΙΜΟΛ.118	ΑΣΗΜΑΙΚΗ ΣΥΣΘΟΠΙΑ Α.Ε	188.80
	ΠΑ 118	20.95.18	ΑΣΗΜΑΙΚΗ ΣΥΣΘΟΠΙΑ Α	160.00
	ΠΑ 118	54.00.20.018	ΕΠΙΣΤΡΟΦΕΣ ΑΦΟΡΩΝ ΕΜΠ/ΤΩΝ 18%	28.80
			Φ.Π.Α ΑΦΟΡΩΝ ΕΜΠ/ΤΩΝ ΜΕ 18%	
24/01/03 000029	ΜΠ 3	30.00.03 ΤΙΜΟΛΟΓΙΟ-Δ.Α 2.ΝΙΚΟΛΟΠΟΥΛΟΣ ΝΙΚΟΛΑΟΣ	ΝΙΚΟΛΟΠΟΥΛΟΣ ΝΙΚΟΛΑΟΣ	458.82
	ΜΠ 3	70.98.08	ΕΚΠΩΣΕΙΣ ΠΩΛΗΣΕΩΝ 8%	12.68
	ΜΠ 3	70.00.08	ΠΩΛΗΣΕΙΣ ΕΜΠ/ΤΩΝ ΧΟΝΔΡΙΚΗΣ 8%	252.63
	ΜΠ 3	70.00.18	ΠΩΛΗΣΕΙΣ ΕΜΠ/ΤΩΝ ΧΟΝΔΡΙΚΗΣ 18%	159.21
	ΜΠ 3	54.00.70.008	Φ.Π.Α ΠΩΛΗΣΕΩΝ ΕΜΠ/ΤΩΝ ΜΕ 8%	19.20
	ΜΠ 3	54.00.70.018	Φ.Π.Α ΠΩΛΗΣΕΩΝ ΕΜΠ/ΤΩΝ ΜΕ 18%	30.46
27/01/03 000030	ΣΥ	31.00 ΣΥΝ/ΚΗ ΑΝΣΕΡΣ 20/2/03	ΓΡΑΜΜΑΤΙΑ ΣΤΟ ΧΑΡΤΟΦΥΛΑΚΙΟ ΝΙΚΟΛΟΠΟΥΛΟΣ ΝΙΚ.	229.41
	ΣΥ	30.00.03	ΝΙΚΟΛΟΠΟΥΛΟΣ ΝΙΚΟΛΑΟΣ	229.41
27/01/03 000031	ΣΥ	31.00 ΣΥΝ/ΚΗ ΑΝΣΕΡΣ 25/2/03	ΓΡΑΜΜΑΤΙΑ ΣΤΟ ΧΑΡΤΟΦΥΛΑΚΙΟ ΝΙΚΟΛΟΠΟΥΛΟΣ ΝΙΚ.	229.41
	ΣΥ	30.00.03	ΝΙΚΟΛΟΠΟΥΛΟΣ ΝΙΚΟΛΑΟΣ	229.41
		Μεταφορά	569,263.35	569,263.35

Λειτουργία Πρότυπου Λογιστηρίου Α.Ε. με Μηχανογραφημένη Τήρηση Βιβλίων

ΔΙΟΝΥΣΟΣ Α.Ε

06 01/01/03

Σελίδα : 00000005

Γενικό Ημερολόγιο (Από 01/01/03 έως 31/01/03)

Ημερ/γία Α/Α	Παραστατικό Λογαριασμός (Αιτιολογία)	Περιγραφή	Χρέωση	Πίστωση
28/01/03 000032	ΜΠ 1	30.00.99 ΜΕΤΑΦΟΡΑ ΠΕΛΑΤΗΣ ΔΙΑΝΙΚΗΣ	569,253.35 39.63	569,253.35
	ΜΠ 1	70.01.08 ΔΙΑΝΙΚΕΣ ΠΩΛΗΣΕΙΣ		22.17
	ΜΠ 1	70.01.18 ΠΩΛΗΣΕΙΣ ΕΜΠ/ΤΩΝ ΔΙΑΝΙΚΗΣ 18%		13.30
	ΜΠ 1	54.00.70.008 Φ.Π.Α ΠΩΛΗΣΕΩΝ ΕΜΠ/ΤΩΝ ΜΕ 8%		1.78
	ΜΠ 1	54.00.70.018 Φ.Π.Α ΠΩΛΗΣΕΩΝ ΕΜΠ/ΤΩΝ ΜΕ 18%		2.40
28/01/03 000033	ΤΑ 1	38.00 ΔΙΑΝΙΚΕΣ ΠΩΛΗΣΕΙΣ	39.63	
	ΤΑ 1	30.00.99 ΠΕΛΑΤΗΣ ΔΙΑΝΙΚΗΣ		39.63
29/01/03 000034	ΤΑ 13534	38.00 ΑΣΦΑΛΙΣΤΡΑ ΚΛΟΠΗΣ & ΚΤΑΣΤΡΟΦΗΣ INTERAMER		2,000.00
	ΤΑ 13534	62.05.04 ΑΣΦΑΛΙΣΤΡΑ ΚΛΟΠΗΣ & ΚΑΤΑΣΤΡΟΦΗ	2,000.00	
30/01/03 000035	ΕΥ	60.00.00 ΜΙΣΘΟΛΟΓΙΚΗ ΚΑΤΑΣΤΑΣΗ ΜΗΝΟΣ ΙΑΝΟΥΑΡΙΟΥ	4,750.00	
	ΕΥ	60.03.00 ΕΡΓΟΔΟΓΙΚΕΣ ΕΙΣΦΟΡΕΣ ΙΚΑ	1,374.31	
	ΕΥ	55.00.00 ΛΟΓ/ΜΟΣ ΤΡΕΧΟΥΣΑΣ ΚΙΝΗΣΕΩΣ		2,155.09
	ΕΥ	54.03.00.001 Φ.Μ.Υ-ΓΕΩΡΓΙΟΥ ΓΕΩΡΓΙΟΣ		4.96
	ΕΥ	54.03.00.002 Φ.Μ.Υ-ΙΩΑΝΝΟΥ ΙΩΑΝΝΗΣ		41.28
	ΕΥ	54.03.00.003 Φ.Μ.Υ-ΝΙΚΟΛΑΟΥ ΝΙΚΟΛΑΕΤΤΑ		3.88
	ΕΥ	54.03.00.004 Φ.Μ.Υ-ΘΗΜΗΤΡΙΟΥ ΙΩΑΝΝΗΣ		7.45
	ΕΥ	53.00.01 ΓΕΩΡΓΙΟΥ ΓΕΩΡΓΙΟΣ		728.96
	ΕΥ	53.00.02 ΙΩΑΝΝΟΥ ΙΩΑΝΝΗΣ		883.82
	ΕΥ	53.00.03 ΘΕΟΧΑΡΗΣ ΧΑΡΑΛΑΜΠΟΣ		494.91
	ΕΥ	53.00.04 ΝΙΚΟΛΑΟΥ ΝΙΚΟΛΑΕΤΤΑ		622.67
	ΕΥ	53.00.05 ΘΗΜΗΤΡΙΟΥ ΘΗΜΗΤΡΙΟΣ		686.38
	ΕΥ	53.00.06 ΚΩΝΣΤΑΝΤΙΝΟΥΛΟΣ ΑΝΔΡΕΑΣ		494.91
31/01/03 000036	ΕΥ	31.01 ΓΡΑΝ/ΤΙΑ ΣΤΗΝ ΤΡΑΠΕΖΑ ΓΙΑ ΕΙΣΡ	458.82	
	ΕΥ	31.00 ΓΡΑΜΜΑΤΙΑ ΣΤΟ ΧΑΡΤΟΦΥΛΑΚΙΟ		458.82
31/01/03 000037	ΤΑ 1	38.00 ΠΑΡΡΩΜΗ Γ.ΓΕΩΡΓΙΟΥ ΑΠΟΔΕΙΞΗ ΜΙΣΘΟΛΟΓΙΑΣ 1		728.96
	ΤΑ 1	53.00.01 ΓΕΩΡΓΙΟΥ ΓΕΩΡΓΙΟΣ	728.96	
31/01/03 000038	ΤΑ 2	38.00 ΠΑΡΡΩΜΗ Ι.ΙΩΑΝΝΟΥ ΑΠΟΔΕΙΞΗ ΜΙΣΘΟΛΟΓΙΑΣ 2		883.82
	ΤΑ 2	53.00.02 ΙΩΑΝΝΟΥ ΙΩΑΝΝΗΣ	883.82	
31/01/03 000039	ΤΑ 3	38.00 ΠΑΡΡΩΜΗ Χ.ΘΕΟΧΑΡΗ ΑΠΟΔΕΙΞΗ ΜΙΣΘΟΛΟΓΙΑΣ 3		494.91
		Μεταφορά	579,538.56	580,053.47

Λειτουργία Πρότυπου Λογιστηρίου Α.Ε. με Μηχανογραφημένη Τήρηση Βιβλίων

ΔΙΟΝΥΣΟΣ Α.Ε.

01/01/03

Σελίδα : 00000006

Γενικό Ημερολόγιο (Από 01/01/03 έως 31/01/03)

Ημερ/γία Α/Α	Παραστατικό Λογαριασμός (Αιτιολογία)	Περιγραφή	Κρέωση	Πίστωση	
	ΤΑ 3	53.00.03	Μεταφορά ΘΕΟΧΑΡΗΣ ΧΑΡΑΛΑΜΠΟΣ	579,538.56 494.91	580,033.47
31/01/03 000040	ΤΑ 4	38.00	ΤΑΜΕΙΟ		622.67
		ΠΛΗΡΩΜΗ Ν.ΝΙΚΟΛΑΟΥ ΑΠΟΘΕΙΣΗ ΜΙΣΘΟΔΟΣΙΑΣ4			
	ΤΑ 4	53.00.04	ΝΙΚΟΛΑΟΥ ΝΙΚΟΛΕΤΤΑ	622.67	
31/01/03 000041	ΤΑ 5	38.00	ΤΑΜΕΙΟ		686.38
		ΠΛΗΡΩΜΗ Ι.ΔΗΜΗΤΡΙΟΥ ΑΠΟΘΕΙΣΗ ΜΙΣΘΟΔΟΣ.5			
	ΤΑ 5	53.00.05	ΔΗΜΗΤΡΙΟΥ ΔΗΜΗΤΡΙΟΣ	686.38	
31/01/03 000042	ΤΑ 6	38.00	ΤΑΜΕΙΟ		494.91
		ΠΛΗΡΩΜΗ Α.ΚΩΝΣΤΑΝΤΟΠΟΥΛΟ ΑΠΘ.ΜΙΣΘΟΔ. 6			
	ΤΑ 6	53.00.06	ΚΩΝΣΤΑΝΤΟΠΟΥΛΟΣ ΑΝΘΡΩΣ	494.91	
			Σύνολο Περιόδου	581,837.43	581,837.43
			Μεταφορά	581,837.43	581,837.43

4.2.3. Γενικό Καθολικό

Γενικό Καθολικό (Ιανουάριος 2003)

Αριθμός	Περιγραφή	Ημερ/γία	Χρέωση	Πίστωση	Υπόλοιπα	
					Χρέωση	Πίστωση
13	ΜΕΤΑΦΟΡΙΚΑ ΜΕΣΑ	Μεταφορά 08/01/03	0.00 27,000.00	0.00 0.00		27,000.00
		Σύνολα Περιόδου	27,000.00	0.00		27,000.00
		Νέα Σύνολα λογ.	27,000.00	0.00		27,000.00
14	ΕΠΙΔΑ & ΛΟΙΠΟΣ ΕΞΟΠΛΙΣΜΟΣ	Μεταφορά 02/01/03	0.00 5,116.00	0.00 0.00		5,116.00
		Σύνολα Περιόδου	5,116.00	0.00		5,116.00
		Νέα Σύνολα λογ.	5,116.00	0.00		5,116.00
16	ΑΣΦΑΤΕΣ ΑΚΙΝΗΤ. & ΕΞΟΔ. ΠΟΛ. ΑΠΟ	Μεταφορά 05/01/03	0.00 1,385.95	0.00 0.00		1,385.95
		Σύνολα Περιόδου	1,385.95	0.00		1,385.95
		Νέα Σύνολα λογ.	1,385.95	0.00		1,385.95
20	ΕΜΠΟΡΕΥΜΑΤΑ	Μεταφορά 09/01/03 14/01/03 15/01/03 17/01/03 20/01/03 23/01/03	0.00 1,758.40 2,780.00 2,497.00 1,379.00 557.50 0.00	0.00 91.74 0.00 227.00 124.33 0.00 140.00		1,646.46 4,426.46 6,626.46 8,350.93 8,388.43 8,728.43
		Σύνολα Περιόδου	9,331.90	603.47		8,728.43
		Νέα Σύνολα λογ.	9,331.90	603.47		8,728.43
30	ΠΕΛΑΤΕΣ	Μεταφορά 21/01/03 22/01/03 24/01/03 27/01/03 28/01/03	0.00 526.63 90.86 458.82 0.00 39.65	0.00 526.63 90.86 0.00 458.82 39.65		458.82
		Σύνολα Περιόδου	1,116.01	1,116.01		
		Νέα Σύνολα λογ.	1,116.01	1,116.01		
31	ΓΡΑΜΜΑΤΙΑ ΕΙΣΠΡΑΚΤΕΑ	Μεταφορά 27/01/03 31/01/03	0.00 458.82 458.82	0.00 0.00 458.82		458.82 458.82
		Σύνολα Περιόδου	917.64	458.82		458.82
		Νέα Σύνολα λογ.	917.64	458.82		458.82

Λειτουργία Πρότυπου Λογιστηρίου Α.Ε. με Μηχανογραφημένη Τήρηση Βιβλίων

ΔΙΟΝΥΣΟΣ Α.Ε

01/01/03

Επίπεδο : 00000002

Γενικό Καθολικό (Ιανουάριος 2003)

Λογαριασμός	Περιγραφή	Ημερ/γία	Χρέωση	Πίστωση	Υπόλοιπο	
					Χρέωση	Πίστωση
33	ΧΡΕΩΣΤΕΣ ΔΙΑΦΟΡΟΙ	Μεταφορά 01/01/03	0.00 240,000.00	0.00 240,000.00		
		Σύνολο Περιόδου	240,000.00	240,000.00		
		Νέα Σύνολα λογ.	240,000.00	240,000.00		
38	ΧΡΗΜΑΤΙΚΑ ΔΙΑΘΕΣΙΜΑ	Μεταφορά 01/01/03	0.00 120,000.00	0.00 0.00	120,000.00	
		02/01/03	0.00	2,360.00	117,640.00	
		03/01/03	0.00	146.02	117,493.98	
		08/01/03	25,000.00	26,554.00	115,959.98	
		10/01/03	0.00	1,000.00	114,959.98	
		13/01/03	0.00	37.76	114,922.22	
		21/01/03	526.68	3,290.40	112,148.50	
		22/01/03	30.86	0.00	112,239.36	
		28/01/03	39.65	0.00	112,179.01	
		29/01/03	0.00	2,000.00	110,279.01	
		31/01/03	0.00	3,291.65	106,987.36	
		Σύνολο Περιόδου	145,657.19	39,289.83	106,367.36	
		Νέα Σύνολα λογ.	145,657.19	39,289.83	106,367.36	
40	ΚΕΦΑΛΑΙΟ	Μεταφορά 01/01/03	0.00 120,000.00	0.00 240,000.00		120,000.00
		Σύνολο Περιόδου	120,000.00	240,000.00		120,000.00
		Νέα Σύνολα λογ.	120,000.00	240,000.00		120,000.00
50	ΠΡΟΚΗΘΕΥΤΕΣ	Μεταφορά 02/01/03	0.00 2,360.00	0.00 6,036.38		3,676.38
		03/01/03	146.02	1,781.44		5,312.30
		08/01/03	0.00	31,860.00		37,172.30
		09/01/03	0.00	1,942.82		39,115.12
		13/01/03	37.76	37.76		39,115.12
		14/01/03	3,280.40	3,280.40		39,115.12
		15/01/03	0.00	2,451.50		41,566.72
		17/01/03	0.00	1,756.33		43,353.55
		20/01/03	0.00	580.50		43,934.05
		25/01/03	188.80	0.00		43,745.25
		Σύνολο Περιόδου	6,012.98	49,758.23		43,745.25
		Νέα Σύνολα λογ.	6,012.98	49,758.23		43,745.25
53	ΠΙΣΤΩΤΕΣ ΔΙΑΦΟΡΟΙ	Μεταφορά 14/01/03	0.00 0.00	0.00 3,280.40		3,280.40
		21/01/03	3,290.40	0.00		
		30/01/03	0.00	3,911.65		3,911.65

Λειτουργία Πρότυπου Λογιστηρίου Α.Ε. με Μηχανογραφημένη Τήρηση Βιβλίων

ΕΠΙΧΕΙΡΗΣΙΑΚΟ ΛΟΓΙΣΤΗΡΙΟ Α.Ε.

01/01/03

Σελίδα : 00000003

Γενικό Καθολικό (Ιανουάριος 2003)

Αριθμ. Λογ. Κ/Λ	Περιγραφή	Ημερομηνία	Χρέωση	Πίστωση	Υπόλοιπο Χρέωση	Υπόλοιπο Πίστωση
		31/01/03	3,711.65	0.00		
	Σύνολα Περιόδου		7,192.05	7,192.05		
	Νέα Σόνολα Λογ.		7,192.05	7,192.05		
4	ΥΠΟΧΡΕΩΣΕΙΣ ΑΠΟ ΦΟΡΟΥΣ-ΤΕΛΗ	Καταγραφή	0.00	0.00		
		02/01/03	920.88	0.00	920.88	
		03/01/03	271.74	0.00	1,192.62	
		08/01/03	4,860.90	0.00	6,053.52	
		09/01/03	294.76	0.00	6,348.28	
		13/01/03	5.76	0.00	6,354.04	
		14/01/03	500.40	0.00	6,854.44	
		15/01/03	191.50	0.00	7,045.94	
		17/01/03	132.36	0.00	7,178.30	
		20/01/03	43.00	0.00	7,221.30	
		21/01/03	0.00	68.43	7,152.87	
		22/01/03	0.00	6.75	7,146.12	
		23/01/03	0.00	28.90	7,117.22	
		24/01/03	0.00	49.66	7,067.56	
		28/01/03	0.00	4.19	7,063.37	
		30/01/03	0.00	57.57	6,995.80	
	Σύνολα Περιόδου		7,212.10	215.37	6,996.73	
	Νέα Σόνολα Λογ.		7,212.10	215.37	6,996.73	
5	ΑΣΦΑΛΙΣΤΙΚΟΙ ΟΡΓΑΝΙΣΜΟΙ	Καταγραφή	0.00	0.00		
		30/01/03	0.00	2,155.09		2,155.09
	Σύνολα Περιόδου		0.00	2,155.09		2,155.09
	Νέα Σόνολα Λογ.		0.00	2,155.09		2,155.09
6	ΑΦΟΙΒΕΣ & ΕΞΟΔΑ ΠΡΟΣΩΠΙΚΟΥ	Καταγραφή	0.00	0.00		
		30/01/03	6,124.31	0.00	6,124.31	
	Σύνολα Περιόδου		6,124.31	0.00	6,124.31	
	Νέα Σόνολα Λογ.		6,124.31	0.00	6,124.31	
7	ΠΑΡΟΧΕΣ ΤΡΙΤΩΝ	Καταγραφή	0.00	0.00		
		08/01/03	1,500.00	0.00	1,500.00	
		10/01/03	1,000.00	0.00	2,500.00	
		29/01/03	2,000.00	0.00	4,500.00	
	Σύνολα Περιόδου		4,500.00	0.00	4,500.00	
	Νέα Σόνολα Λογ.		4,500.00	0.00	4,500.00	

Λειτουργία Πρότυπου Λογιστηρίου Α.Ε. με Μηχανογραφημένη Τήρηση Βιβλίων

ΔΙΟΝΥΣΟΣ Α.Ε

01/01/03

Εξέλιξη : 00000004

Γενικό Καθαλικό (Ιανουάριος 2003)

Λογαριασμός	Περιγραφή	Ημερ/νία	Χρέωση	Πίστωση	Υπόλοιπο	
					Χρέωση	Πίστωση
63	ΦΟΡΟΙ-ΤΕΛΗ	Μεταφορά 08/01/03	0.00 54.00	0.00 0.00		54.00
	Σύνολο Περιόδου		54.00	0.00		54.00
	Νέα Σύνολα Λογ.		54.00	0.00		54.00
64	ΔΙΑΦΟΡΑ ΕΣΟΔΑ	Μεταφορά 03/01/03 13/01/03	0.00 123.75 32.00	0.00 0.00 -0.00		155.75 155.75
	Σύνολο Περιόδου		155.75	0.00		155.75
	Νέα Σύνολα Λογ.		155.75	0.00		155.75
70	ΠΩΛΗΣΕΙΣ ΕΜΠΟΡΕΥΜΑΤΩΝ	Μεταφορά 21/01/03 23/01/03 24/01/03 28/01/03	0.00 48.87 0.00 12.88 0.00	0.00 507.12 84.13 421.34 35.47		458.25 542.38 951.54 987.01
	Σύνολο Περιόδου		61.55	1,048.56		987.01
	Νέα Σύνολα Λογ.		61.55	1,048.56		987.01
	Γενικά Σύνολα από Μεταφορά		0.00	0.00		
	Γενικά Σύνολα Περιόδου		581,837.43	581,837.43		
	Γεν. Ανακεφαλαιωτικά Σύνολα		581,837.43	581,837.43		

Λειτουργία Πρότυπου Λογιστηρίου Α.Ε. με Μηχανογραφημένη Τήρηση Βιβλίων

4.2.4. Ισοζύγιο Λογιστικής

ΕΠΙΧΕΙΡΗΣΗ Α.Ε.

01/01/03

Λεπίδα : 00000001

Ισοζύγιο Λογιστικής (Αξιών) (Κατά Κωδικό) (Ιανουάριος 2003)

Α.Ε. Εγγραφή : Γε	31/01/03	Υπόλοιπο Απογραφή	Κίνηση Περιόδου	Προσθετική Δύναμη	Μέσ Υπόλοιπο
Απορροή		Χρέωση	Χρέωση	Χρέωση	Χρέωση
Αρχή		Πίστωση	Πίστωση	Πίστωση	Πίστωση
ΕΠΙΧΕΙΡΗΣΗ			27,000.00	27,000.00	27,000.00
ΕΠΙΧΕΙΡΗΣΗ			0.00	0.00	0.00
02			27,000.00	27,000.00	27,000.00
ΕΠΙΧΕΙΡΗΣΗ			0.00	0.00	0.00
02.01			27,000.00	27,000.00	27,000.00
ΕΠΙΧΕΙΡΗΣΗ			0.00	0.00	0.00
02.01.01			5,116.00	5,116.00	5,116.00
ΕΠΙΧΕΙΡΗΣΗ			0.00	0.00	0.00
02.01.01.01			2,000.00	2,000.00	2,000.00
ΕΠΙΧΕΙΡΗΣΗ			0.00	0.00	0.00
02.01.01.01.01			700.00	700.00	700.00
ΕΠΙΧΕΙΡΗΣΗ			0.00	0.00	0.00
02.01.01.01.01.01			400.00	400.00	400.00
ΕΠΙΧΕΙΡΗΣΗ			0.00	0.00	0.00
02.01.01.01.01.01.01			200.00	200.00	200.00
ΕΠΙΧΕΙΡΗΣΗ			0.00	0.00	0.00
02.01.01.01.01.01.01.01			310.00	310.00	310.00
ΕΠΙΧΕΙΡΗΣΗ			0.00	0.00	0.00
02.01.01.01.01.01.01.01.01			90.00	90.00	90.00
ΕΠΙΧΕΙΡΗΣΗ			0.00	0.00	0.00
02.01.01.01.01.01.01.01.01.01			300.00	300.00	300.00
ΕΠΙΧΕΙΡΗΣΗ			0.00	0.00	0.00
02.01.01.01.01.01.01.01.01.01.01			3,116.00	3,116.00	3,116.00
ΕΠΙΧΕΙΡΗΣΗ			0.00	0.00	0.00
02.01.01.01.01.01.01.01.01.01.01.01			525.00	525.00	525.00
ΕΠΙΧΕΙΡΗΣΗ			0.00	0.00	0.00
02.01.01.01.01.01.01.01.01.01.01.01.01			960.00	960.00	960.00
ΕΠΙΧΕΙΡΗΣΗ			0.00	0.00	0.00
02.01.01.01.01.01.01.01.01.01.01.01.01.01			300.00	300.00	300.00
ΕΠΙΧΕΙΡΗΣΗ			0.00	0.00	0.00
02.01.01.01.01.01.01.01.01.01.01.01.01.01.01			650.00	650.00	650.00
ΕΠΙΧΕΙΡΗΣΗ			0.00	0.00	0.00
02.01.01.01.01.01.01.01.01.01.01.01.01.01.01.01			100.00	100.00	100.00
ΕΠΙΧΕΙΡΗΣΗ			0.00	0.00	0.00
02.01.01.01.01.01.01.01.01.01.01.01.01.01.01.01.01			95.00	95.00	95.00
ΕΠΙΧΕΙΡΗΣΗ			0.00	0.00	0.00
02.01.01.01.01.01.01.01.01.01.01.01.01.01.01.01.01.01			75.00	75.00	75.00
ΕΠΙΧΕΙΡΗΣΗ			0.00	0.00	0.00
02.01.01.01.01.01.01.01.01.01.01.01.01.01.01.01.01.01.01			75.00	75.00	75.00
ΕΠΙΧΕΙΡΗΣΗ			0.00	0.00	0.00
02.01.01.01.01.01.01.01.01.01.01.01.01.01.01.01.01.01.01.01			335.00	335.00	335.00
ΕΠΙΧΕΙΡΗΣΗ			0.00	0.00	0.00

Λειτουργία Πρότυπου Λογιστηρίου Α.Ε. με Μηχανογραφημένη Τήρηση Βιβλίων

ΕΥΡΥΘΕΣ Α.Ε

0ε 01/01/03

Σειρά : 00000002

Ισοζύγιο Λογιστικής (Αξιών) (Κατά Κωδικό) (Ιανουάριος 2003)

Ενημέρωση : Γε 31/01/03 πρωτόκολλο αξιολόγηση	Υπόλοιπο Αναγραφής Χρέωση Πίστωση	Χύση Περιόδου Χρέωση Πίστωση	Προσθετικά Σύνολα Χρέωση Πίστωση	Νέο Υπόλοιπο Χρέωση Πίστωση
ΜΑΤΕΣ ΑΚΙΝΗΤ.Α ΕΞΟΔ.ΠΟΛ.ΑΠΟ		1,385.95	1,385.95	1,385.95
		0.00	0.00	
17 ΠΑ ΑΝΑΘΙΟΡΓΑΝΩΣΕΙΣ		1,385.95	1,385.95	1,385.95
		0.00	0.00	
17.00 ΓΡΑΜΜΑΤΑ ΛΟΓΙΣΤΙΚΟΥ Ν/Υ		1,385.95	1,385.95	1,385.95
		0.00	0.00	
17.00.001 ΓΡΑΜΜΑ ΣΙΝΓΟΥΛΑΡ ΛΟΓΙΣΤΙΚΗΣ		1,385.95	1,385.95	1,385.95
		0.00	0.00	
ΕΡΕΥΜΑΤΑ		9,331.90	9,331.90	9,729.43
		603.47	603.47	
0 ΕΣ ΕΜΠΟΡΕΥΜΑΤΩΝ		9,331.90	9,331.90	9,331.90
		0.00	0.00	
0.08 ΕΣ ΕΜΠΟΡΕΥΜΑΤΩΝ 8%		4,813.50	4,813.50	4,813.50
		0.00	0.00	
0.18 ΕΣ ΕΜΠΟΡΕΥΜΑΤΩΝ 18%		4,518.40	4,518.40	4,518.40
		0.00	0.00	
0 ΕΡΕΥΜΑΤΑ ΑΓΟΡΩΝ		0.00	0.00	160.00
		160.00	160.00	
0.18 ΕΡΕΥΜΑΤΑ ΑΓΟΡΩΝ ΕΜΠ/ΤΩΝ 18%		0.00	0.00	160.00
		160.00	160.00	160.00
0 ΕΙΣ ΑΓΟΡΩΝ		0.00	0.00	443.47
		443.47	443.47	443.47
0.08 ΕΙΣ ΑΓΟΡΩΝ ΕΜΠ/ΤΩΝ 8%		0.00	0.00	331.53
		331.53	331.53	331.53
0.18 ΕΙΣ ΑΓΟΡΩΝ ΕΜΠ/ΤΩΝ 18%		0.00	0.00	91.94
		91.94	91.94	91.94
ΠΑΤΙΑ ΕΙΣΠΡΑΚΤΕΑ		917.64	917.64	458.82
		458.82	458.82	
ΠΑ ΣΤΗΝ ΤΡΑΠΕΖΑ ΓΙΑ ΕΙΣΠ		458.82	458.82	458.82
		0.00	0.00	
ΙΚΑ ΟΙΣΘΕΣΙΑ		145,657.19	145,657.19	106,367.36
		39,289.83	39,289.83	
		120,657.19	120,657.19	84,647.76
		36,009.43	36,009.43	

Λειτουργία Πρότυπου Λογιστηρίου Α.Ε. με Μηχανογραφημένη Τήρηση Βιβλίων

ΘΙΟΝΥΣΟΣ Α.Ε

06 01/01/03

Σελίδα : 00000003

Ισοζύγιο Λογιστικής (Αξιών) (Κατά Κωδικό) (Ιανουάριος 2003)

Τελ. Εγγραφή : Τε 31/01/03	Υπόλοιπο Απογραφής	Κίνηση Περιόδου	Προσθετικά Εύρημα	Νέο Υπόλοιπο
Λογαριασμός	Χρέωση	Χρέωση	Χρέωση	Χρέωση
Τεριγγραφή	Πίστωση	Πίστωση	Πίστωση	Πίστωση
58.03		25,000.00	25,000.00	21,719.60
ΚΑΤΑΘΕΣΕΙΣ ΘΡΕΣ ΒΕ ΕΥΡΩ		3,290.40	3,290.40	
58.03.01		25,000.00	25,000.00	21,719.60
ΚΑΤΑΘΕΣΕΙΣ ΘΡΕΣ ΒΕ Α.Τ.Ε		3,290.40	3,290.40	
0		120,000.00	120,000.00	
ΚΕΦΑΛΑΙΟ		240,000.00	240,000.00	120,000.00
0.00		0.00	0.00	
ΚΑΤΑΒΛΗΜΕΝΟ Μ.Κ ΚΟΙΝΩΝ ΜΕΤΟΧΩΝ		120,000.00	120,000.00	120,000.00
0		6,012.98	6,012.98	
ΠΡΟΜΗΘΕΥΤΕΣ		49,758.23	49,758.23	43,745.25
0.00		3,652.98	3,652.98	
ΠΡΟΜΗΘΕΥΤΕΣ ΕΣΩΤΕΡΙΚΟΥ		10,225.93	10,225.93	6,572.95
0.00.02		0.00	0.00	
ΜΙΣΘΗ ΑΓΡΟΤΙΚΩΝ ΣΥΝ/ΜΩΝ ΑΤΤΙΚΗ		1,942.82	1,942.82	1,942.82
0.00.03		3,469.20	3,469.20	188.80
ΑΘΗΝΑΙΚΗ ΣΥΒΟΥΛΙΑ Α.Ε		3,280.40	3,280.40	
0.00.04		0.00	0.00	
ΠΑΝΕΜΠΟΡΙΚΗ ΑΤΤΙΚΗ Α.Ε		2,451.60	2,451.60	2,451.60
0.00.05		0.00	0.00	
ΦΙΛ.Α.ΑΓΓΙΟΓΙΑΝΝΗ Ο.Ε		1,786.83	1,786.83	1,786.83
0.00.06		0.00	0.00	
Μ.Κ ΑΝΑΣΤΑΣΟΠΟΥΛΟΣ ΣΥΙΟΣ Ο.Ε		580.50	580.50	580.50
0.08		2,360.00	2,360.00	
ΠΡΟΜΗΘΕΥΤΕΣ ΠΑΡΙΩΝ ΕΤΟΙΧΕΙΩΝ		39,532.30	39,532.30	37,172.30
0.08.02		0.00	0.00	
Γ.ΓΙΩΤΗΣ-Π.ΠΑΝΑΓΙΩΤΟΥ Ο.Ε		3,676.88	3,676.88	3,676.88
0.08.03		0.00	0.00	
BUCK HELLAS Α.Ε		31,860.00	31,860.00	31,860.00
0.08.04		0.00	0.00	
INSULAR Α.Ε		1,663.42	1,663.42	1,663.42
4		7,212.10	7,212.10	6,996.75
ΠΟΙΧΡΕΣΕΙΣ ΑΠΟ ΦΟΡΟΥΣ-ΤΕΛΗ		215.37	215.37	
4.00		7,212.10	7,212.10	7,034.30
ΦΟΡΟΣ ΠΡΟΣΤΙΘΕΜΕΝΗΣ ΑΞΙΑΣ		157.80	157.80	
4.00.20		1,153.72	1,153.72	1,124.92
Π.Α ΑΓΟΡΩΝ ΕΜΠΟΡΕΥΜΑΤΩΝ		28.80	28.80	
4.00.20.008		336.96	336.96	336.96
Π.Α ΑΓΟΡΩΝ ΕΜΠΟΡΙΩΝ ΗΕ ΣΧ		0.00	0.00	

Λειτουργία Πρότυπου Λογιστηρίου Α.Ε. με Μηχανογραφημένη Τήρηση Βιβλίων

ΟΙΩΝΥΣΟΣ Α.Ε

01/01/03

Σελίδα : 00000004

Ισοζύγιο Λογιστικής (Αξιών) (Κατά Κωδικό) (Ιανουάριος 2003)

Παλ. Αναμέτρηση : Γε	Υπόλοιπο Αγοραστή	Κύριση Περιόδου	Προσθετικά Εύλογα	Νέο Υπόλοιπο
Λογαριασμός	Χρέωση	Χρέωση	Χρέωση	Χρέωση
Περιγραφή	Πίστωση	Πίστωση	Πίστωση	Πίστωση
4.00.20.019		796.76	796.76	767.96
Π.Α. ΑΓΟΡΩΝ ΕΜΠ/ΤΩΝ ΜΕ 18%			28.80	28.80
4.00.29		6,030.35	6,030.35	6,030.35
Π.Α. ΠΑΓΙΩΝ ΣΤΟΙΧΕΙΩΝ		0.00	0.00	
4.00.29.018		6,030.35	6,030.35	6,030.35
Π.Α. ΠΑΓΙΩΝ ΣΤΟΙΧΕΙΩΝ ΜΕ 18%		0.00	0.00	
4.00.29		28.03	28.03	28.03
Π.Α. ΔΑΠΑΝΩΝ-ΕΞΟΦΩΝ		0.00	0.00	
4.00.29.018		28.03	28.03	28.03
Π.Α. ΔΑΠΑΝΩΝ-ΕΞΟΦΩΝ ΜΕ 18%		0.00	0.00	
4.00.70		0.00	0.00	
Π.Α. ΠΩΛΗΣΕΩΝ ΕΜΠΟΡΕΥΜΑΤΩΝ		129.09	129.00	129.00
4.00.70.008		0.00	0.00	
Π.Α. ΠΩΛΗΣΕΩΝ ΕΜΠ/ΤΩΝ ΜΕ 8%		38.95	38.95	38.95
4.00.70.018		0.00	0.00	
Π.Α. ΠΩΛΗΣΕΩΝ ΕΜΠ/ΤΩΝ ΜΕ 18%		90.05	90.05	90.05
4.03		0.00	0.00	
ΠΡΟΙ-ΤΕΛΗ ΑΜΟΙΒΩΝ ΠΡΟΣΩΠΙΚΟΥ		57.57	57.57	57.57
4.05.00		0.00	0.00	
ΠΡΟΣ ΗΙΣΘΩΤΩΝ ΥΠΗΡΕΣΙΩΝ		57.57	57.57	57.57
4.05.00.001		0.00	0.00	
Μ.Υ-ΓΕΩΡΓΙΟΥ ΓΕΩΡΓΙΟΣ		4.76	4.76	4.76
4.05.00.002		0.00	0.00	
Μ.Υ-ΓΙΩΑΝΝΟΥ ΓΙΩΑΝΝΗΣ		41.28	41.28	41.28
4.05.00.003		0.00	0.00	
Μ.Υ-ΝΙΚΟΛΑΟΥ ΝΙΚΟΛΕΤΤΑ		3.88	3.88	3.88
4.05.00.004		0.00	0.00	
Μ.Υ-ΔΗΜΗΤΡΙΟΥ ΓΙΩΑΝΝΗΣ		7.45	7.45	7.45
		0.00	0.00	
ΦΑΛΙΣΤΙΚΟΙ ΟΡΓΑΝΙΣΜΟΙ		2,155.09	2,155.09	2,155.09
4.00		0.00	0.00	
ΣΥΝΑ ΚΟΙΝΩΝΙΚΩΝ ΑΣΦΑΛΙΣΕΩΝ		2,155.09	2,155.09	2,155.09
4.00.00		0.00	0.00	
ΣΥΜΟΣ ΤΡΕΧΟΥΣΑΣ ΚΙΝΗΣΕΩΣ		2,155.09	2,155.09	2,155.09
		6,124.31	6,124.31	6,124.31
ΚΙΒΕΣ & ΕΞΟΦΑ ΠΡΟΣΩΠΙΚΟΥ		0.00	0.00	

Λειτουργία Πρότυπου Λογιστηρίου Α.Ε. με Μηχανογραφημένη Τήρηση Βιβλίων

ΟΙΟΝΥΣΟΣ Α.Ε

σε 01/01/03

Σελίδα : 00000005

Ισοζύγιο Λογιστικής (Αξιών) (Κατά Κωδικό) (Ιανουάριος 2003)

ΕΛ. Ενημέρωση : Σε 31/01/03	Υπόλοιπο Απογραφής Χρέωση Πίστωση	Κίνηση Περιόδου Χρέωση Πίστωση	Προσθετικά Σύνολα Χρέωση Πίστωση	Νέο Υπόλοιπο Χρέωση Πίστωση
0.00 ΜΟΙΣΕΣ ΕΚΜΙΣΘΟΥ ΠΡΟΣΩΠΙΚΟΥ		4,750.00	4,750.00	4,750.00
0.00.00		4,750.00	4,750.00	4,750.00
0.03		1,374.31	1,374.31	1,374.31
0.03.00		1,374.31	1,374.31	1,374.31
2		4,500.00	4,500.00	4,500.00
2.04		1,500.00	1,500.00	1,500.00
2.04.01		1,500.00	1,500.00	1,500.00
2.05		3,000.00	3,000.00	3,000.00
2.05.01		1,000.00	1,000.00	1,000.00
2.05.04		2,000.00	2,000.00	2,000.00
		54.00	54.00	54.00
		54.00	54.00	54.00
		54.00	54.00	54.00
		155.75	155.75	155.75
		32.00	32.00	32.00
		32.00	32.00	32.00
		123.75	123.75	123.75

Λειτουργία Πρότυπου Λογιστηρίου Α.Ε. με Μηχανογραφημένη Τήρηση Βιβλίων

ΕΙΣΗΓΗΣΗ Α.Ε.

01/01/03

Σελίδα : 00000005

Ισοζύγιο Λογιστικής (Αξιών) (Κατά Κωδικό) (Ιανουάριος 2003)

Τελ. Εμπρόσθια : Τε 01/01/03 Λογιστικός Ποσό	Υπόλοιπο Αναγραφής Χρέισα Πίστωση	Κίνηση Περιόδου Χρέισα Πίστωση	Προσθετικά Σύνολα Χρέισα Πίστωση	Νέο Υπόλοιπο Χρέισα Πίστωση
54.07.00		51.75	51.75	51.75
ΕΠΙΤΥΧ		0.00	0.00	
54.07.01		70.00	70.00	70.00
ΥΛΙΚΑ ΠΑΡΑΛΑΒΩΝ ΕΚΤΥΠΩΣΕΩΝ		0.00	0.00	
54.07.03		22.00	22.00	22.00
ΓΡΑΦΙΚΑ ΥΛΗ ΚΑΙ ΥΛΙΚΑ ΓΡΑΦΕΙΩΝ		0.00	0.00	
70		61.55	61.55	
ΠΡΑΞΕΙΣ ΕΜΠΟΡΕΥΜΑΤΩΝ		1,048.56	1,048.56	987.01
70.00		0.00	0.00	
ΠΡΑΞΕΙΣ ΕΜΠ/ΤΩΝ ΚΟΜΟΡΙΚΗΣ		1,013.09	1,013.09	1,013.09
70.00.00		0.00	0.00	
ΠΡΑΞΕΙΣ ΕΜΠ/ΤΩΝ ΚΟΜΟΡΙΚΗΣ 0%		491.15	491.15	491.15
70.00.10		0.00	0.00	
ΠΡΑΞΕΙΣ ΕΜΠ/ΤΩΝ ΚΟΜΟΡΙΚΗΣ 10%		521.96	521.96	521.96
70.01		0.00	0.00	
ΠΡΑΞΕΙΣ ΕΜΠ/ΤΩΝ ΑΙΘΑΝΙΚΗΣ		55.47	55.47	55.47
70.01.00		0.00	0.00	
ΠΡΑΞΕΙΣ ΕΜΠ/ΤΩΝ ΑΙΘΑΝΙΚΗΣ 0%		22.17	22.17	22.17
70.01.10		0.00	0.00	
ΠΡΑΞΕΙΣ ΕΜΠ/ΤΩΝ ΑΙΘΑΝΙΚΗΣ 10%		33.30	33.30	33.30
70.90		61.55	61.55	61.55
ΕΚΠ/ΤΕΙΣ ΠΡΑΞΕΩΝ		0.00	0.00	
70.90.00		26.55	26.55	26.55
ΕΚΠ/ΤΕΙΣ ΠΡΑΞΕΩΝ 0%		0.00	0.00	
70.90.10		35.00	35.00	35.00
ΕΚΠ/ΤΕΙΣ ΠΡΑΞΕΩΝ 10%		0.00	0.00	
Λογ/σμοί Γενικής Βαθμιάς 4 :	0.00	8,598.05	8,598.05	8,569.25
	0.00	215.57	215.57	186.57
Λογ/σμοί Γενικής Βαθμιάς 3 :	0.00	89,410.76	89,410.76	82,321.16
	0.00	54,517.34	54,517.34	47,927.74
Λογ/σμοί Γενικής Βαθμιάς 2 :	0.00	213,070.55	213,070.55	167,609.94
	0.00	213,070.55	213,070.55	167,609.94
Λογ/σμοί Γενικής Βαθμιάς 1 :	0.00	333,529.37	333,529.37	166,867.35
	0.00	333,529.37	333,529.37	166,867.35

ΕΙΣΗΓΗΣΗ Α.Ε.

01/01/03

Σελίδα : 00000007

Ισοζύγιο Λογιστικής (Αξιών) (Κατά Κωδικό) (Ιανουάριος 2003)

Τελ. Εμπρόσθια : Τε 01/01/03 Λογιστικός Ποσό	Υπόλοιπο Αναγραφής Χρέισα Πίστωση	Κίνηση Περιόδου Χρέισα Πίστωση	Προσθετικά Σύνολα Χρέισα Πίστωση	Νέο Υπόλοιπο Χρέισα Πίστωση
Εόν. Αξιών Λογ/σμών Βαθμιάς 4 :	0.00	8,598.05	8,598.05	8,569.25
	0.00	215.57	215.57	186.57
Εόν. Αξιών Λογ/σμών Βαθμιάς 3 :	0.00	89,410.76	89,410.76	82,321.16
	0.00	54,517.34	54,517.34	47,927.74
Εόν. Αξιών Λογ/σμών Βαθμιάς 2 :	0.00	213,070.55	213,070.55	167,609.94
	0.00	213,070.55	213,070.55	167,609.94
Εόν. Αξιών Λογ/σμών Βαθμιάς 1 :	0.00	333,529.37	333,529.37	166,867.35
	0.00	333,529.37	333,529.37	166,867.35

4.3. Γεγονότα Φεβρουαρίου

4.3.1. Γεγονότα

ΗΜΕΡΟΜΗΝΙΑ	ΓΕΓΟΝΟΤΑ							
3 ΦΕΒΡΟΥΑΡΙΟΥ	Πληρωμή ενοικίου μήνα Φεβρουαρίου 1.500,00 € Απόδειξη Ενοικίου 42, Αλεξόπουλος Κων/νος							
	Περιγραφή					Αξία		
	Ενοίκιο μηνός Ιανουαρίου					1.500,00		
	Χαρτόσημο 3,6%					54,00		
	Συνολική Αξία					1.554,00		
4 ΦΕΒΡΟΥΑΡΙΟΥ	Πώληση μετρητοίς στον πελάτη Ν. Νικολάου & Σια Ο.Ε. με τιμολόγιο Δ.Α. 4 Αναλυτικά πώλησε:							
	Ποσ.	M/M	Περιγραφή	Τιμή Μον.		Εκπ.	8%	18%
	6	Κιβ	ΖΥΘΟΣ Amstel 330cc	13,25	79,50			79,50
	6	Κιβ	ΖΥΘΟΣ Heineken 330cc	14,65	87,90			87,90
	2	Κιβ	ΖΥΘΟΣ Carib 330cc	35,00	70,00			70,00
	1	Κιβ	ΕΛΠΑ Πορτοκαλάδα 1 ½	14,10	14,10		14,10	
	2	Κιβ	ΕΛΠΑ Λεμονάδα 1 ½	14,10	28,20		28,20	
	2	Κιβ	ΕΛΠΑ Γκαζόζα 1 ½	14,10	28,20		28,20	
	6	Τεμ	Κόκα Κόλα 1 ½ lt	8,00	48,00		48,00	
	Καθαρή αξία					118,50	237,40	
	Φ.Π.Α.					9,48	42,73	
	Αξία με Φ.Π.Α.					127,98	280,13	
	Συνολική Αξία					408,11 €		
5 ΦΕΒΡΟΥΑΡΙΟΥ	Πώληση στον Πελάτη Α. Αλεξόπουλο με τιμολόγιο Δ.Α. 5. Αναλυτικά πώλησε:							
	Ποσ.	M/M	Περιγραφή	Τιμή Μον.		Εκπ.	8%	18%
	10	Τεμ	Κοκα κολα 1 ½	8,00	80,00		80,00	
	1	Τεμ	Κοκα κολα 1 ½	8,00	8,00	100	0	
	2	Κιβ	ΕΛΠΑ Πορτοκαλάδα 1 ½	14,10	28,20		28,20	
	2	Κιβ	ΕΛΠΑ Πορτοκαλάδα 330 cc	9,05	18,10		18,10	
	2	Κιβ	ΕΛΠΑ Λεμονάδα 330 cc	9,05	18,10		18,10	
	1	Κιβ	ΕΛΠΑ Γκαζόζα 330 cc	9,05	9,05		9,05	
	1	Κιβ	ΕΛΠΑ Λεμονάδα 1 ½	14,10	14,10		14,10	
	Καθαρή αξία					167,55		
	Φ.Π.Α.					13,40		
	Αξία με Φ.Π.Α.					180,95		
	Συνολική Αξία					180,95 €		

Λειτουργία Πρότυπου Λογιστηρίου Α.Ε. με Μηχανογραφημένη Τήρηση Βιβλίων

ΗΜΕΡΟΜΗΝΙΑ	ΓΕΓΟΝΟΤΑ						
6 ΦΕΒΡΟΥΑΡΙΟΥ	Αγορά μετρητοίς με τιμολόγιο Δ.Α 129 από Αντωνίου Ο.Ε. βιβλία για τις ανάγκες του λογιστηρίου. Αναλυτικά αγόρασε						
	Ποσ.	M/M	Περιγραφή	Τιμή Μον.	Εκπ.	4%	8%
	1	Τεμ	Πρακτικός Οδηγός Α.Ε.	49,50		49,50	
	1	Τεμ	Φορολογική Νομοθεσία	45,10		45,10	
	1	Τεμ	Εργατική Νομοθεσία	38,25		38,25	
	Καθαρή αξία					132,85	
	Φ.Π.Α.					5,31	
	Αξία με Φ.Π.Α.					138,16	
	Συνολική Αξία					138,16 €	
7 ΦΕΒΡΟΥΑΡΙΟΥ	Η εταιρεία αποφασίζει με την μέθοδο leasing να μισθώσει ένα επιβατικό αυτοκίνητο 1.800 κ.εκ μάρκας ford modeo YXN 3630. Το μηνιαίο μίσθωμα που ορίζεται από την ALPHA Leasing είναι 1.500,00 €. Πληρωμή μισθώματος μηνός Φεβρουαρίου με τιμολόγιο Παροχής Υπηρεσιών 112 αξία 1800,00 € πλέον Φ.Π.Α. 18% συνολικής αξίας 1770,00 €						
10 ΦΕΒΡΟΥΑΡΙΟΥ	Πώληση μετρητοίς σε πελάτη λιανικής με Α.Λ.Π. 2. Αναλυτικά πώλησε						
	Ποσ.	M/M	Περιγραφή	Τιμή Μον.	Εκπ.	8%	18%
	1	Κιβ	ΕΛΠΑ Πορτοκαλάδα 330 cc	9.85		9.85	
	1	Κιβ	ΕΛΠΑ Λεμονάδα 330 cc	9.85		9.85	
	1	Κιβ	Κοκα κολα 330 cc	10.80		10.80	
	1	Κιβ	ΖΥΘΟΣ AMSTEL 330 cc	15.70			15.70
	Καθαρή αξία					30.50	15,70
	Συνολική Αξία					46.20 €	
11 ΦΕΒΡΟΥΑΡΙΟΥ	Πληρωμή του προμηθευτή Ι. Γιώτη – Π. Παναγιώτου Ο.Ε. για την αγορά Επίπλων. Εξόφληση προμηθευτή με απόδειξη πληρωμής 1 αξίας 3.676,88 €						
12 ΦΕΒΡΟΥΑΡΙΟΥ	Έκδοση επιταγής μας στην εταιρεία SINGULAR Α.Ε. Ο.Ε. για εξόφληση οφειλής που αφορά το Τ.Δ.Α. 1131 με ημερομηνία λήξης 2 Μαρτίου 2003						

Λειτουργία Πρότυπου Λογιστηρίου Α.Ε. με Μηχανογραφημένη Τήρηση Βιβλίων

13 ΦΕΒΡΟΥΑΡΙΟΥ Πώληση επί πιστώσει στον πελάτη κ. Παπαδάτο με τιμολόγιο - Δ.Α. 6.
Αναλυτικά πώλησε:

Ποσ.	Μ/Μ	Περιγραφή	Τιμή Μον.		Εκπ.	8%	18%
10	Τεμ	ΟΙΝΟΣ ΛΕΥΚΟΣ 20lt	18.47	184.70	3		179.16
15	Τεμ	ΟΙΝΟΣ ΡΟΖΕ 20 lt	22.76	341.40	3		331.16
5	Φια	ΟΙΝΟΣ ΛΕΥΚΟΣ 5lt	5.90	29.50	5		28.02
15	Φια	ΟΙΝΟΣ ΡΟΖΕ 5 lt	6.70	100.50	5		95.47
20	Τεμ	Κοκα κολα 1 ½	8.00	160.00		160.00	
3	Τεμ	Κοκα κολα 1 ½	8.00	24.00	100	0	
30	Κιβ	Κοκα κολα 330 cc	9.75	292.50		292.50	
3	Κιβ	Κλοκα κολα 330 cc	9.75	29.25	100	0	
20	Κιβ	ΝΕΡΟ ΚΡΙΝΟΣ 0,5 lt	3.23	64.60		64.60	
2	Κιβ	ΝΕΡΟ ΚΡΙΝΟΣ 0.5 lt	3.23	6.46	100	0	
40	Κιβ	ΝΕΡΟ ΚΡΙΝΟΣ 1 ½ 6 pack	1.47	58.80		58.80	
4	Τεμ	ΝΕΡΟ ΚΡΙΝΟΣ 1 ½ lt 6pack	1.47	5.88	100	0	
10	Κιβ	ΝΕΡΟ ΚΡΙΝΟΣ 1 ½ lt	2.93	29.30		29.30	
1	Κιβ	ΝΕΡΟ ΚΡΙΝΟΣ 1 ½ lt	2.93	2.93	100	0	
10	Κιβ	ΖΥΘΟΣ AMSTEL 330 cc	13.25	132.50	3		128.52
15	Κιβ	ΖΥΘΟΣ HEINEKEN 330 cc	14.65	219.75	3		213.16
5	Κιβ	ΖΥΘΟΣ CARIB 330 cc	35.00	175.00	3		169.75
15	Κιβ	ΕΛΠΑ Πορτοκαλάδα 330 cc	9.05	135.75	7	126.25	
10	Κιβ	ΕΛΠΑ Λεμονάδα 330 cc	9.05	90.50	7	84.16	
10	Κιβ	ΕΛΠΑ Γκαζόζα 330 cc	9.05	90.50	7	84.16	
1	Κιβ	ΖΥΘΟΣ Carib	35.00	35.00	100		0
15	Κιβ	ΕΛΠΑ Πορτοκαλάδα 1 ½ lt	14.10	211.50	7	196.69	
10	Κιβ	ΕΛΠΑ Λεμονάδα 1 ½ lt	14.10	141.00	7	131.13	
5	Κιβ	ΕΛΠΑ Γκαζόζα 1 ½ lt	14.10	70.50	7	65.56	
Καθαρή αξία						1293.19	1145.24
Φ.Π.Α.						103.45	206.14
Αξία με Φ.Π.Α.						1396.64	1351.38
Συνολική Αξία						2748.02€	

13 ΦΕΒΡΟΥΑΡΙΟΥ Ο Πελάτης κ. Παπαδάτος κάνει διακανονισμό της οφειλής του. Δίνει το 1/4 μετρητά, τα υπόλοιπα σε δύο ισόποσες επιταγές. Η πρώτη λήξεως τέλος Φεβρουαρίου και η επόμενη λήξεως 22 Μαρτίου. Απόδειξη είσπραξης 2 με το ποσό των 687,02

Οι επιταγές έχουν ως εξής:

Alpha bank 667320-7 λήξεως 28 Φεβρουαρίου 2003 1030,50

Alpha bank 667320-8 λήξεως 22 Μαρτίου 2003 1030,50

14 ΦΕΒΡΟΥΑΡΙΟΥ Λαμβάνεται η φορτωτική Νο 32 που αφορά μεταφορικά έξοδα πώληση από την μεταφορική εταιρεία ΑΧΑΪΚΗ ΜΕΤΑΦΟΡΙΚΗ Ε.Π.Ε. Καθαρή αξία 90,00 € πλέον Φ.Π.Α 18% (16,20€). Η φορτωτική πληρώνεται μετρητοίς.

Λειτουργία Πρότυπου Λογιστηρίου Α.Ε. με Μηχανογραφημένη Τήρηση Βιβλίων

14 ΦΕΒΡΟΥΑΡΙΟΥ	Η Α.Τ.Ε. επέστρεψε στην επιχείρηση την συναλλαγματική αποδοχής Ν. Νικολόπουλος, ημερομηνία λήξεως 10 Φεβρουαρίου 2003 και αξίας 229,41 λόγω μη πληρωμής η ΑΤΕ κράτησε για εισπρακτικά έξοδα 22,00 € από τον λογαριασμό όψεως της επιχείρησης.	
14 ΦΕΒΡΟΥΑΡΙΟΥ	Πληρωμή λογαριασμού της Δ.Ε.Υ.Α.Π. αναλυτικά ο λογαριασμός:	
	ΠΕΡΙΟΔΟΣ ΚΑΤΑΝΑΛΩΣΗΣ: 1/01/03 ΕΩΣ 12/02/03	ΑΡΙΘΜ. Α11240
	ΣΥΝΤΗΡΗΣΗ ΔΙΚΤΥΩΝ	4,50
	ΔΙΚΑΙΩΜΑ ΧΡΗΣΗΣ ΑΠΟΧΕΤΕΥΣΗΣ	4,80
	ΣΤΡΟΓΓ/ΣΗ ΠΡΟΗΓΟΥΜΕΝΟΥ ΛΟΓΑΡΙΑΣΜΟΥ	0
	ΣΤΡΟΓΓ/ΣΗ ΠΛΗΡΩΤΕΟΥ ΠΟΣΟ Υ	0,4
	ΑΝΑΛΩΣΗ 30,00 ΑΞΙΑ ΝΕΡΟ	30,00
	ΕΙΔΙΚΟ ΤΕΛΟΣ Ν. 1069/80	2,11
	ΦΠΑ ΣΥΝΤ. ΔΙΚΤΥΩΝ ΕΙΔ. ΤΕΛΟΥΣ ΑΠΟΧ/ΣΗΣ 18%	2,05
	ΦΠΑ ΝΕΡΟΥ 8%	2,40
	ΣΥΝΟΛΟ ΠΡΟΣΘΕΤΩΝ ΧΡΕΩΣΕΩΝ	6,56
	ΠΛΗΡΩΤΕΟ ΠΟΣΟ	45,90
17 ΦΕΒΡΟΥΑΡΙΟΥ	Η εταιρεία εκδίδει επιταγή Α.Τ.Ε. με αριθμό λήξεως 22 Μαρτίου 2003 αξίας 1030,49 σε διαταγή του προμηθευτή Ένωση Αντιστοικών Συνεταιρισμών Αττικής καθώς και μετρητά 912,33. Απόδειξη πληρωμής 4	
18 ΦΕΒΡΟΥΑΡΙΟΥ	Υπογράφουμε τρεις συναλλαγματικές έκδοσης της TRUCK HELLAS Α.Ε. για την εξόφληση της οφειλής από την αγορά του φορτηγού. Αναλυτικά 1. Αξίας 10.620 € λήξεως 26 Μαρτίου 2003 2. Αξίας 10.620 € λήξεως 16 Μαΐου 2003 3. Αξίας 10.620 λήξεως 15 Ιουλίου 2003	
19 ΦΕΒΡΟΥΑΡΙΟΥ	Λαμβάνεται τιμολόγιο – Δελτίο Αποστολής 102 της Ταβέρνας του Δημητρίου Κορπή, που αφορά γεύμα εργασίας των υπαλλήλων και των μετόχων της εταιρείας. Καθαρή αξία 210,00€ (Φαγητών 180,00 + 8% Φ.Π.Α) Ποτών 30,00 + Φ.Π.Α. Η εξόφληση έγινε μετρητοίς	
20 ΦΕΒΡΟΥΑΡΙΟΥ	Λαμβάνεται Τιμολόγιο –Παροχής Υπηρεσιών 480 της εταιρείας ACTIVE TV Α.Ε. για τηλεοπτική διαφήμιση στους τοπικούς τηλεοπτικούς σταθμούς (TELE TIME, SUPER Β, ACHAIA CHANNEL) Καθαρή αξία 3.500€ πλέον Φ.Π.Α. 18%. Η πράξη είναι επί πιστώσει	
21 ΦΕΒΡΟΥΑΡΙΟΥ	Πληρωμή επιταγής πληρωτέας προμηθευτή Αθηναϊκή Ζυθοποιία Α.Ε. αξίας 3.280,40 € από τον λογαριασμό όψεως Α.Τ.Ε.	

Λειτουργία Πρότυπου Λογιστηρίου Α.Ε. με Μηχανογραφημένη Τήρηση Βιβλίων

24 ΦΕΒΡΟΥΑΡΙΟΥ Δωρίζονται στον Δήμο Πατρέων εμπορεύματα με απόδειξη αυτοπαράδοσης 1. Αναλυτικά

Ποσ.	M/M	Περιγραφή	Τιμή Μον.	Αξία	8%	18%
5	Κιβ	ΕΛΠΑ Πορτοκαλάδα 330 cc	7.53	37.65	37.65	
5	Κιβ	ΕΛΠΑ Λεμονάδα 330cc	7.53	37.65	37.65	
3	Κιβ	ΕΛΠΑ Γκαζόζα 330 cc	7.5	22.59	22.59	
2	Τεμ	ΟΙΝΟΣ ΛΕΥΚΟΣ 20lt	16.34	32.68		32,68
2	Τεμ	ΟΙΝΟΣ ΡΟΖΕ 20lt	20.14	40.28		40,28
Καθαρή αξία					97,89	72,96
Φ.Π.Α.					7,83	13,13
Αξία με Φ.Π.Α.					105,72	86,09
Συνολική Αξία					191,81	

24 ΦΕΒΡΟΥΑΡΙΟΥ Ο Προμηθευτής Αθηναϊκή Ζυθοποιία Α.Ε. μας καταθέτει στον λογ/σμό όψεως το ποσό των 188,80 για την εξόφληση του πιστωτικού τιμολογίου 118

25 ΦΕΒΡΟΥΑΡΙΟΥ Αγοράκαυσίμων μετρητοίς για το επιβατικό αυτοκίνητο με αριθμό κυκλοφορίας ΥΧΝ 3630 από το πρατήριο Ν. Νικολόπουλο με τιμολόγιο – Δ.Α. 3012.

Ποσ.	M/M	Περιγραφή	Τιμή Μον.	Εκπ.	8%	18%
58,5	Lt	Αμόλυβδη super	0.70			0.95
Καθαρή αξία						40.95
Φ.Π.Α.						7.31
Αξία με Φ.Π.Α.						48.26
Συνολική Αξία					48.26	

26 ΦΕΒΡΟΥΑΡΙΟΥ Η ΑΤΕ ενημερώνει ότι ο πελάτης Ν. Νικολόπουλος πλήρωσε τη συναλλαγματική στην τράπεζα αξίας 229,41 και τα κατέθεσε στον λογ/μο όψεως και κράτησε για εισπρακτικά έξοδα 22,00 από τον λογαριασμό όψεως.

26 ΦΕΒΡΟΥΑΡΙΟΥ Ο Πελάτης Ν. Νικολόπουλος υπογράφει άλλη συναλλαγματική έκδοσης μας προς αντικατάσταση της επιστραφείσας από ΑΤΕ συναλλαγματικής αξίας 229,41 λήξεως 10 Φεβρουαρίου 2003 η νέα συναλλαγματική λήγει στις 24 Μαρτίου 2003.

27 ΦΕΒΡΟΥΑΡΙΟΥ Συντάσσεται η μισθοδοσία του μήνα Φεβρουαρίου Βάσει των μικτών αποδοχών του προσωπικού της εταιρείας. Αναλυτικά

Όνοματεπώνυμο	Ειδικότητα
Γ. Γεωργίου	Οδηγός
Ι. Ιωάννου	Λογιστής
Χ. Θεοχάρης	Εργάτης
Ν. Νικολάου	Γραμματέα
Ι. Δημητρίου	Υπάλληλος
Α. Κωνσταντόπουλο	Εργάτης

ΜΙΣΘΟΔΟΣΙΑ ΜΗΝΟΣ ΙΑΝΟΥΑΡΙΟΥ

Α/Α	Όνοματεπώνυμο	Μισθός	Κρατήσεις Εργαζομένων		Εργοδοτικές εισφορές	Καθαρό πληρωτέο
			ΙΚΑ-TEAM	Φ.Μ.Υ.		
1	Γ. Γεωργίου – Οδηγός	910,00	176,08	4,96	283,10	728,56
2	Ι. Ιωάννου – Λογιστής	1100,00	174,90	41,28	307,56	883,82
3	Χ. Θεοχάρης – Εργάτης	585,00	90,09	-	172,34	494,91
4	Ν. Νικολάου – Γραμματέα	745,00	118,45	3,88	208,30	622,67
5	Ι. Δημητρίου – Υπάλληλος	825,00	131,17	7,45	230,67	686,38
6	Α. Κωνσταντόπουλο – Εργάτης	585,00	90,09	-	172,34	494,91
	ΣΥΝΟΛΟ	4750	780,78	57,57	1374,31	3911,65

Υπολογισμός Φόρου Γ. Γεωργίου

Ακαθάριστες Μηνιαίες Αποδοχές	910,00
Κρατήσεις ΙΚΑ- ΤΕΑΜ	<u>- 176,08</u>
Καθαρές μηνιαίες αποδοχές	733,92

Αναγωγή σε καθαρό ετήσιο εισόδημα

$$733,92 \times 14 = 10.274,88$$

Φόρος βάση κλίμακας

8.400 - 0 φόρος

1874,88 x 15% - 281,23 φόρος

-10274,88 281,23 ετήσιος φόρος

Λόγω του ότι έχει 2 τέκνα που τον βαρύνουν έχει μειώσεις:

Άρα $105,00 + 105,00 = 210,00$

$$281,23 - 210,00 = 71,23 \text{ € αναλογούν}$$

Παρακρατηθέν φόρος $71,23 - (71,23 * 2,5\%) =$

$$71,23 - 1,78 = 69,44 \text{ €}$$

Μηνιαίος φόρος $69,44 : 14 = 4,96 \text{ €}$

Υπολογισμός Φόρου Ι. Ιωάννου

Ακαθάριστες Μηνιαίες Αποδοχές 1100,00

Κρατήσεις ΙΚΑ- ΤΕΑΜ - 174,90

Καθαρές μηνιαίες αποδοχές 925,10

Αναγωγή σε καθαρό ετήσιο εισόδημα

$$925,10 \times 12 = 12951,40$$

Φόρος βάση κλίμακας

8.400 - 0 φόρος

4551,40 x 15% - 682,71 φόρος

12951,40 682,71 ετήσιος φόρος

Λόγω του ότι έχει 1 τέκνο τον βαρύνει έχει μειώσεις: 90,00€

Άρα $682,71 - 90,00 = 592,71$ αναλογούν φόρος

Παρακρατηθέν φόρος $592,71 - (592,71 \times 2,5\%) =$

$$592,71 - 14,82 =$$

$$577,89 \text{ €}$$

Μηνιαίος φόρος $577,89 : 12 = 48,16 \text{ €}$

Υπολογισμός Φόρου Χ. Θεοχάρη

Ακαθάριστες Μηνιαίες Αποδοχές 585,00

Κρατήσεις ΙΚΑ- ΤΕΑΜ - 90,09

Καθαρές μηνιαίες αποδοχές 494,91

Αναγωγή σε καθαρό ετήσιο εισόδημα

$$494,91 \times 14 = 6928,74 \text{ €}$$

Φόρος βάση κλίμακας

Ο εργαζόμενος Χ. Θεοχάρης βάσει του κλιμακίου εισοδήματος βρίσκεται στον φορολογικό συντελεστή μηδέν οπότε ο φόρος είναι μηδενικός.

Υπολογισμός Φόρου Ν. Νικολάου

Ακαθάριστες Μηνιαίες Αποδοχές	745,00
Κρατήσεις ΙΚΑ- ΤΕΑΜ	<u>- 118,45</u>
Καθαρές μηνιαίες αποδοχές	626,55

Αναγωγή σε καθαρό ετήσιο εισόδημα

$$626,55 \times 14 = 8.771,70$$

Φόρος βάση κλίμακας

8400 – 0 φόρος

371,70 x 15% - 55,75 φόρος

8771,70 55,75 ετήσιος φόρος

Παρακρατηθέν φόρος

$$55,75 - (55,75 \times 2,5\%)$$

$$55,75 - 1,39 = 54,36 \text{ €}$$

Μηνιαίος φόρος $54,36 : 14 = 3,88 \text{ €}$

Υπολογισμός Φόρου Ι. Δημητρίου

Ακαθάριστες Μηνιαίες Αποδοχές 825,00

Κρατήσεις ΙΚΑ- ΤΕΑΜ - 131,17

Καθαρές μηνιαίες αποδοχές 693,83

Αναγωγή σε καθαρό ετήσιο εισόδημα

$$693,83 \times 14 = 9713,62$$

Φόρος βάση κλίμακας

8400 - 0 φόρος

1313,62 \times 15% - 197,00 φόρος

9713,62 197,04 ετήσιος φόρος

Λόγω του ότι έχει 1 τέκνο που τον βαρύνει έχει μειώσεις κατά 90,00€

Άρα 197,04 = 107,04 €

Παρακρατηθέν φόρος

$$107,04 - (107,04 \times 2,5\%) =$$

$$107,04 - 2,68 = 104,36€$$

Μηνιαίος φόρος $104,36 : 14 = 7,45 €$

Υπολογισμός Φόρου Α. Κωνσταντόπουλου

Ακαθάριστες Μηνιαίες Αποδοχές 585,00

Κρατήσεις ΙΚΑ- ΤΕΑΜ - 90,09

Καθαρές μηνιαίες αποδοχές 494,91

Αναγωγή σε καθαρό ετήσιο εισόδημα

$$494,91 \times 14 = 6928,74 \text{ €}$$

Φόρος βάση κλίμακας

Ο εργαζόμενος Α. Κωνσταντόπουλος βάσει του κλιμακίου εισοδήματος βρίσκεται στον φορολογικό συντελεστή μηδέν οπότε ο φόρος είναι μηδενικός.

ΗΜΕΡΟΜΗΝΙΑ	ΓΕΓΟΝΟΤΑ
28 ΦΕΒΡΟΥΑΡΙΟΥ	Πληρωμή της μισθοδοσίας των υπαλλήλων της εταιρείας. Γ. Γεωργίου 728,96 Απόδειξη Μισθοδοσίας Νο7 Ι. Ιωάννου 883,82 Απόδειξη Μισθοδοσίας Νο8 Χ. Θεοχάρης 494,91 Απόδειξη Μισθοδοσίας Νο9 Ν. Νικολάου 622,67 Απόδειξη Μισθοδοσίας Νο10 Ι. Δημητρίου 686,38 Απόδειξη Μισθοδοσίας Νο11 Α. Κωνσταντόπουλο 494,77 Απόδειξη Μισθοδοσίας Νο12
28 ΦΕΒΡΟΥΑΡΙΟΥ	Πληρωμή Ασφαλιστικών Ταμείων – Ίδρυμα Κοινωνικών Ασφαλίσεων (ΙΚΑ) Αναλυτική Περιοδική Δήλωση μηνός Ιανουαρίου αξίας 2155,09 € κατάθεση μετρητών μέσω ΑΤΕ λογαριασμός καταθέσεων ΙΚΑ
28 ΦΕΒΡΟΥΑΡΙΟΥ	Εκκαθάριση φόρου Προστιθέμενης Αξίας (Φ.Π.Α.) για τον μήνα Ιανουάριο και η σύνταξη της περιοδικής δήλωσης Φ.Π.Α.

Εκκαθάριση του Φ.Π.Α. μηνός Ιανουαρίου

Εκροές (Πωλήσεις)

70.00.08 Πωλήσεις εμπ/των χονδρικής 8% 491,13
70.01.08 Πωλήσεις εμπ/των λιανικής 8% 22,17

513,30

70.98.08 Εκπτώσεις πωλήσεων 8% -26,55

Εκροές με 8% → 486,75

$486,75 \times 8\% = 38,95$

54.00.70.008 Φ.Π.Α. ΠΩΛΗΣΕΩΝ με 8% 38,95

70.00.18 Πωλήσεις εμπ/των χονδρικής 18% 521,96

70.01.18 Πωλήσεις εμπ/των λιανικής 18% 13,30

535,26

70.98.18 Εκπτώσεις Πωλήσεων 8% -35,00

500,26

$500,26 \times 18\% = 90,05$

54.00.70.018 Φ.Π.Α. ΠΩΛΗΣΕΩΝ με 18% 90,05

Εισροές (Αγορές)

13.02.01	Φορτηγό MERCEDES AXN 1020	27.000,00
14.00	Έπιπλα	2.000,00
14.03	Η/Υ κ. Ηλεκτρονικά Συγκροτήματα	3.116,95
16.17.00.001	Eurofasma Singular Λογιστική	1.385,95
20.00.18	Αγορές εμπορευμάτων 18%	<u>4.518,40</u>
		38.020,35
20.95.18	Επιστροφή Αγορών Εμπ/των 18%	-160,00
20.98.18	Εκπτώσεις Αγορών Εμπ/των 18%	<u>- 91,94</u>
	Εισροές με 18% →	37.768,41
	$37.768,41 \times 18\% = 6798,31$	
54.00.20.018	Φ.Π.Α. Αγορών Εμπ/των με 18%	767,96
54.00.28.018	Φ.Π.Α. Παγίων Στοιχείων με 18%	<u>6.030,35</u>
		6.798,31
20.00.08	Αγορές εμπορευμάτων με 8%	4.813,50
20.98.08	Εκπτώσεις αγορών εμπ/των 8%	<u>-351,53</u>
	Εισροές με 8% →	4.461,97
	$4.461,97 \times 8\% = 356,96$	
54.00.20.008	Φ.Π.Α. Αγορών Εμπ/των με 8%	356,96
Εισροές (Δαπάνες γεν. έξοδα)		
64.00.00	Έξοδα Κινήσεως Μεταφ. Μεσ. Ιδιωτ.	32,00
64.07	έντυπα και Γραφική ύλη	<u>123,75</u>
	$155,75 \times 18\% = 28,03$	155,75
20.00 = 29.018	Φ.Π.Α. δαπανών - Εξόδων με 18%	28,03

Λειτουργία Πρότυπου Λογιστηρίου Α.Ε. με Μηχανογραφημένη Τήρηση Βιβλίων

ΘΙΟΝΥΣΟΣ Α.Ε

01/01/03

Σελίδα : 00000001

Προσθετικό Φόλλο Ανάλυσης & Ελέγχου(Αιτών) (Κατά Κωδικό) (Ιανουάριος 2005)

Τελ. Αναμέτρηση :	00/00/00	Υπόλοιπο Αναγραφής	Κλίμακα Περιόδου	Προσθετικά Εόνολα	Νέο Υπόλοιπο
Αναριθμός		Χρέωση	Χρέωση	Χρέωση	Χρέωση
Τεχνολογία		Πίστωση	Πίστωση	Πίστωση	Πίστωση
13			27,000.00	27,000.00	27,000.00
13.01					
13.01.01			27,000.00	27,000.00	27,000.00
13.02					
13.02.01			27,000.00	27,000.00	27,000.00
14			5,116.00	5,116.00	5,116.00
14.00			2,000.00	2,000.00	2,000.00
14.00.01			700.00	700.00	700.00
14.00.02			400.00	400.00	400.00
14.00.03			200.00	200.00	200.00
14.00.04			310.00	310.00	310.00
14.00.05			90.00	90.00	90.00
14.00.06			300.00	300.00	300.00
14.03			3,116.00	3,116.00	3,116.00
14.03.01			325.00	325.00	325.00
14.03.02			960.00	960.00	960.00
14.03.03			300.00	300.00	300.00
14.03.04			650.00	650.00	650.00
14.03.05			100.00	100.00	100.00
14.03.06			96.00	96.00	96.00
14.03.07			75.00	75.00	75.00
14.03.08			75.00	75.00	75.00
14.03.09			335.00	335.00	335.00

Λειτουργία Πρότυπου Λογιστηρίου Α.Ε. με Μηχανογραφημένη Τήρηση Βιβλίων

ΔΙΟΝΥΣΟΣ Α.Ε

01/01/03

Σελίδα : 00000002

Προσωρινό θύλλο Ανάλυσης & Ελέγχου(Αξιών) (Κατά Κωδικό) (Ιανουάριος 2003)

Α.Ε. Σημείωση :	00/00/00	Υπόλοιπο	Απογραφές	Κίνηση	Περίοδου	Προθαυτικά	Σύνολο	Νέο	Υπόλοιπο
Αριθμ. Υπομνησμού	Περιγραφή	Χρέωση	Πίστωση	Χρέωση	Πίστωση	Χρέωση	Πίστωση	Χρέωση	Πίστωση
5	ΕΣΟΔΑΤΕΣ ΑΚΙΝΗΤ. & ΕΣΟΔ. ΠΡΑ. ΑΠΟ			1,385.95	0.00	1,385.95	0.00		1,385.95
5.17	ΕΣΟΔΑ ΑΝΑΔΙΟΡΓΑΝΩΣΕΩΣ			1,385.95	0.00	1,385.95	0.00		1,385.95
5.17.00	ΠΡΟΓΡΑΜΜΑΤΑ ΛΟΓΙΣΜΙΚΟΥ Η/Υ			1,385.95	0.00	1,385.95	0.00		1,385.95
5.17.00.01	ΠΡΟΓΡΑΜΜΑ SINGULAR ΛΟΓΙΣΤΙΚΗΣ			1,385.95	0.00	1,385.95	0.00		1,385.95
6	ΕΜΠΟΡΕΥΜΑΤΑ			9,331.90	603.47	9,331.90	603.47		8,728.43
6.00	ΕΜΠΟΡΕΥΜΑΤΩΝ			9,331.90	0.00	9,331.90	0.00		9,331.90
6.00.08	ΕΜΠΟΡΕΥΜΑΤΩΝ 8%			4,813.50	0.00	4,813.50	0.00		4,813.50
6.00.18	ΕΜΠΟΡΕΥΜΑΤΩΝ 18%			4,518.40	0.00	4,518.40	0.00		4,518.40
6.95	ΠΙΣΤΡΟΦΕΣ ΑΓΟΡΩΝ			0.00	160.00	0.00	160.00		160.00
6.95.18	ΠΙΣΤΡΟΦΕΣ ΑΓΟΡΩΝ ΕΜΠ/ΤΩΝ 18%			0.00	160.00	0.00	160.00		160.00
6.98	ΚΑΤΩΣΕΙΣ ΑΓΟΡΩΝ			0.00	443.47	0.00	443.47		443.47
6.98.08	ΚΑΤΩΣΕΙΣ ΑΓΟΡΩΝ ΕΜΠ/ΤΩΝ 8%			0.00	351.53	0.00	351.53		351.53
6.98.18	ΚΑΤΩΣΕΙΣ ΑΓΟΡΩΝ ΕΜΠ/ΤΩΝ 18%			0.00	91.94	0.00	91.94		91.94
7	ΕΣΟΔΑΤΕΣ			1,116.01	1,116.01	1,116.01	1,116.01		
7.00	ΕΣΟΔΑΤΕΣ ΕΣΩΤΕΡΙΚΟΥ			1,116.01	1,116.01	1,116.01	1,116.01		
7.00.01	ΚΑΡΥΣΙΟΥ ΑΓΓΥΡΗΣ			526.68	526.68	526.68	526.68		
7.00.02	ΠΑΡΗΣΕΤΟΠΟΥΛΟΣ ΙΩΑΝΝΗΣ			90.86	90.86	90.86	90.86		
7.00.03	ΚΑΘΑΡΟΥΛΑΟΣ ΝΙΚΟΛΑΟΣ			458.82	458.82	458.82	458.82		

Λειτουργία Πρότυπου Λογιστηρίου Α.Ε. με Μηχανογραφημένη Τήρηση Βιβλίων

ΔΙΟΝΥΣΟΣ Α.Ε

0ε 01/01/03

Σελ(δα) : 00000003

Προσφορικά Φόλλα Ανάλυσης & Ελέγχου(Αξιών) (Κατά Κωδικό) (Ιανουάριος 2003)

Τελ. Ενημέρωση : Λογαριασμός Περιγραφή	00/00/00	Υπόλοιπο Απογραφής Χρέωση Πίστωση	Κίνηση Περιόδου Χρέωση Πίστωση	Προσθετικά Εύλογα Χρέωση Πίστωση	Νέο Υπόλοιπο Χρέωση Πίστωση
30.00.99 ΠΕΛΑΤΗΣ ΔΙΑΝΙΚΗΣ			39.65		39.65
				39.65	39.65
31 ΓΡΑΜΜΑΤΙΑ ΕΙΣΠΡΑΚΤΕΑ			917.64		917.64
			458.82	458.82	458.82
31.00 ΓΡΑΜΜΑΤΙΑ ΣΤΟ ΙΑΡΙΟΦΥΛΑΚΙΟ			458.82		458.82
31.01 ΓΡΑΜΜΑΤΙΑ ΣΤΗΝ ΤΡΑΠΕΖΑ ΓΙΑ ΕΙΣΠ			458.82		458.82
			0.00	0.00	
33 ΧΡΕΩΣΤΕΣ ΔΙΑΦΟΡΟΙ			240,000.00		240,000.00
			240,000.00	240,000.00	
33.03 ΜΕΤΟΧΟΙ ΛΟΓ/ΜΟΣ ΚΑΛΥΨΕΩΣ ΚΕΦΑΛ			120,000.00		120,000.00
			120,000.00	120,000.00	
33.03.01 ΙΩΑΝΝΗΣ ΙΩΑΝΝΟΥ			48,000.00		48,000.00
			48,000.00	48,000.00	
33.03.02 ΝΙΚΟΛΑΟΣ ΝΙΚΟΛΑΟΥ			36,000.00		36,000.00
			36,000.00	36,000.00	
33.03.03 ΓΕΩΡΓΙΟΣ ΓΕΩΡΓΙΟΥ			18,000.00		18,000.00
			18,000.00	18,000.00	
33.03.04 ΔΗΜΗΤΡΙΟΣ ΔΗΜΗΤΡΙΟΥ			18,000.00		18,000.00
			18,000.00	18,000.00	
33.04 ΜΕΤΟΧΟΙ-ΘΦΕΙΛΟΜΕΝΟ Μ.Κ			120,000.00		120,000.00
			120,000.00	120,000.00	
33.04.01 ΙΩΑΝΝΗΣ ΙΩΑΝΝΟΥ			48,000.00		48,000.00
			48,000.00	48,000.00	
33.04.02 ΝΙΚΟΛΑΟΣ ΝΙΚΟΛΑΟΥ			36,000.00		36,000.00
			36,000.00	36,000.00	
33.04.03 ΓΕΩΡΓΙΟΣ ΓΕΩΡΓΙΟΥ			18,000.00		18,000.00
			18,000.00	18,000.00	
33.04.04 ΔΗΜΗΤΡΙΟΣ ΔΗΜΗΤΡΙΟΥ			18,000.00		18,000.00
			18,000.00	18,000.00	
38 ΓΡΗΜΑΤΙΚΑ ΔΙΑΘΕΣΙΜΑ			145,657.19		145,657.19
			39,289.83	39,289.83	106,367.36
38.00 ΤΑΜΕΙΟ			120,657.19		120,657.19
			36,009.43	36,009.43	84,647.76
38.03 ΔΙΑΘΕΣΕΙΣ ΘΥΡΟΣ ΣΕ ΕΥΡΩ			25,000.00		25,000.00
			3,280.40	3,280.40	21,719.60
38.03.01 ΔΙΑΘΕΣΕΙΣ ΘΥΡΟΣ ΣΕ Α.Τ.Ε			25,000.00		25,000.00
			3,280.40	3,280.40	21,719.60

Λειτουργία Πρότυπου Λογιστηρίου Α.Ε. με Μηχανογραφημένη Τήρηση Βιβλίων

ΚΗΥΣΟΣ Α.Ε

Δε 01/01/03

Σελίδα : 00000004

Προσωρινό Φύλλο Ανάλυσης & Ελέγχου (Αξιών) (Κατά Κωδικά) (Ιανουάριος 2003)

Ενημέρωση :	00/00/00	Υπόλοιπα Απογραφής	Κίνηση Περιόδου	Προσθετικά Σύνολα	Νέο Υπόλοιπο
Ποσότητος		Χρέωση	Χρέωση	Χρέωση	Χρέωση
Πίστευση		Πίστευση	Πίστευση	Πίστευση	Πίστευση
			120,000.00	120,000.00	
ΔΑΙΟ			240,000.00	240,000.00	120,000.00
			0.00	0.00	
ΒΛΗΜΕΝΟ Μ.Κ ΚΟΙΝΩΝ ΜΕΤΟΧΩΝ			120,000.00	120,000.00	120,000.00
2			120,000.00	120,000.00	
ΒΛΗΜΕΝΟ Μ.Κ ΚΟΙΝΩΝ ΜΕΤΟΧΩΝ			120,000.00	120,000.00	
			6,012.98	6,012.98	
ΜΗΘΕΥΤΕΣ			49,758.23	49,758.23	43,745.25
			3,652.98	3,652.98	
ΜΗΘΕΥΤΕΣ ΕΣΩΓΕΡΙΚΟΥ			10,225.93	10,225.93	6,572.95
			146.02	146.02	
0.01					
ΡΟΠΟΥΛΟΣ ΔΑΙΤΑΡΟΣ			146.02	146.02	
0.02			0.00	0.00	
Η ΑΓΡΟΤΙΚΗ ΣΥΝ/ΜΩΝ ΑΤΤΙΚΗΣ			1,942.82	1,942.82	1,942.82
0.03			3,469.20	3,469.20	193.80
ΑΙΚΗ ΣΥΣΦΟΡΙΑ Α.Ε			3,280.40	3,280.40	
0.04			0.00	0.00	
ΜΠΟΡΙΚΗ ΑΤΤΙΚΗΣ Α.Ε			2,451.60	2,451.60	2,451.60
0.05			0.00	0.00	
Δ.Α.ΑΓΡΙΟΓΙΑΝΝΗ Ο.Ε			1,786.83	1,786.83	1,786.83
0.06			0.00	0.00	
ΑΝΑΣΤΑΣΟΠΟΥΛΟΣ ΔΥΙΟΣ Ο.Ε			580.50	580.50	580.50
0.09			37.76	37.76	
ΛΟΦΟΥΛΟΣ ΜΙΚΟΛΑΟΣ			37.76	37.76	
			2,360.00	2,360.00	
ΜΗΘΕΥΤΕΣ ΠΑΓΙΩΝ ΣΤΟΙΧΕΙΩΝ			39,532.30	39,532.30	37,172.30
			2,360.00	2,360.00	
0.01					
ΠΟΥΚΙΝΗΣΗ Α.Ε			2,360.00	2,360.00	
0.02			0.00	0.00	
ΣΤΗΣ-Π. ΠΑΝΑΓΙΩΤΟΥ Ο.Ε			3,676.88	3,676.88	3,676.88
0.03			0.00	0.00	
Κ HELLAS Α.Ε			31,860.00	31,860.00	31,860.00
0.04			0.00	0.00	
ΔΛΑΡ Α.Ε			1,635.42	1,635.42	1,635.42
			7,192.05	7,192.05	
ΜΕΤΕ ΔΙΑΦΟΡΟΙ			7,192.05	7,192.05	
			3,911.65	3,911.65	
ΜΕΤΕ ΠΡΟΣΩΠΙΚΟΥ ΔΑΗΡΩΤΕΣ			3,911.65	3,911.65	
			728.96	728.96	
0.01					
ΕΥ ΓΕΩΡΓΙΟΣ			728.96	728.96	

Λειτουργία Πρότυπου Λογιστηρίου Α.Ε. με Μηχανογραφημένη Τήρηση Βιβλίων

ΔΙΟΝΥΣΟΣ Α.Ε

01/01/03

Σελίδα : 00000005

Προσωρινό Φύλλο Ανάλυσης & Ελέγχου (Αξιών) (Κατά Κωδικό) (Γανουάριος 2003)

Καλ. Ενημέρωση :	00/00/00	Υπόλοιπα Απογραφής	Κίνηση Περιόδου	Προσθετικά Εύνοια	Νέο Υπόλοιπο
Λογαριασμός:		Χρέωση	Χρέωση	Χρέωση	Χρέωση
Περιγραφή		Πίστωση	Πίστωση	Πίστωση	Πίστωση
53.00.02			883.82	883.82	
ΙΩΑΝΝΟΥ ΙΩΑΝΝΗΣ					883.82
53.00.03			494.91	494.91	
ΒΕΣΙΑΡΗΣ ΧΑΡΑΛΑΜΠΟΣ					494.91
53.00.04			622.67	622.67	
ΝΙΚΟΛΑΟΥ ΝΙΚΟΛΕΤΤΑ					622.67
53.00.05			686.38	686.38	
ΔΗΜΗΤΡΙΟΥ ΔΗΜΗΤΡΙΟΣ					686.38
53.00.06			494.91	494.91	
ΚΩΝΣΤΑΝΤΟΠΟΥΛΟΣ ΑΝΔΡΕΑΣ					494.91
53.90			3,280.40	3,280.40	
ΕΠΙΤΑΓΕΣ ΠΑΡΗΡΤΕΕΣ					3,280.40
53.90.01			3,280.40	3,280.40	
ΕΠΙΤΑΓΕΣ ΠΑΡΗΡΤΕΕΣ Α.Τ.Ε					3,280.40
54			7,212.10	7,212.10	6,996.73
ΥΠΟΧΡΕΩΣΕΙΣ ΑΠΟ ΦΟΡΟΥΣ-ΤΕΛΗ				215.37	
54.00			7,212.10	7,212.10	7,054.30
ΦΟΡΟΣ ΠΡΟΣΓΙΘΕΜΕΝΗΣ ΑΞΙΑΣ				157.80	
54.00.20			1,153.72	1,153.72	1,124.92
Φ.Π.Α ΑΓΟΡΩΝ ΕΜΠΟΡΕΥΜΑΤΩΝ				28.80	
54.00.20.008			356.96	356.96	356.96
Φ.Π.Α ΑΓΟΡΩΝ ΕΜΠ/ΤΩΝ ΜΕ 8%				0.00	
54.00.20.010			796.76	796.76	767.96
Φ.Π.Α ΑΓΟΡΩΝ ΕΜΠ/ΤΩΝ ΜΕ 10%				28.80	
54.00.28			6,030.35	6,030.35	6,030.35
Φ.Π.Α ΠΑΓΙΩΝ ΣΤΟΙΧΕΙΩΝ				0.00	
54.00.28.018			6,030.35	6,030.35	6,030.35
Φ.Π.Α ΠΑΓΙΩΝ ΣΤΟΙΧΕΙΩΝ ΜΕ 18%				0.00	
54.00.29			28.03	28.03	28.03
Φ.Π.Α ΔΑΠΑΝΩΝ-ΕΞΟΦΩΝ				0.00	
54.00.29.018			28.03	28.03	28.03
Φ.Π.Α ΔΑΠΑΝΩΝ-ΕΞΟΦΩΝ ΜΕ 18%				0.00	
54.00.70			0.00	0.00	129.00
Φ.Π.Α ΠΩΛΗΣΕΩΝ ΕΜΠΟΡΕΥΜΑΤΩΝ			129.00		
54.00.70.008			0.00	0.00	38.95
Φ.Π.Α ΠΩΛΗΣΕΩΝ ΕΜΠ/ΤΩΝ ΜΕ 8%			38.95		

Λειτουργία Πρότυπου Λογιστηρίου Α.Ε. με Μηχανογραφημένη Τήρηση Βιβλίων

ΔΙΟΝΥΣΟΣ Α.Ε

01/01/03

Σελίδα : 00000006

Προσωρινό Βάλλο Ανάλυσης & Ελέγχου (Αξιών) (Κατά Κωδικό) (Γανουάριος 2003)

Τελ. Ενημέρωση :	00/00/00	Υπόλοιπα Απογραφής	Κίνηση Περιόδου	Προσθευτικά Ενόσια	Νέο Υπόλοιπο
Απογραφαστές		Χρέωση	Χρέωση	Χρέωση	Χρέωση
Περίγραφή		Πίστωση	Πίστωση	Πίστωση	Πίστωση
54.00.70.019			0.00	0.00	
Φ.Π.Α ΠΡΩΤΟΧΕΡΩΝ ΕΜΠ/ΤΩΝ ΜΕ 18%				90.05	90.05
54.03			0.00	0.00	
ΦΟΡΟΙ-ΤΕΛΗ ΑΜΟΙΒΩΝ ΠΡΟΣΩΠΙΚΟΥ				57.57	57.57
54.03.00			0.00	0.00	
ΦΟΡΟΣ ΜΙΣΘΩΤΩΝ ΥΠΗΡΕΣΙΩΝ				57.57	57.57
54.03.00.001			0.00	0.00	
Φ.Μ.Υ-ΓΕΩΡΓΙΟΥ ΓΕΩΡΓΙΟΣ				4.96	4.96
54.03.00.002			0.00	0.00	
Φ.Μ.Υ-ΙΩΑΝΝΟΥ ΙΩΑΝΝΗΣ				41.28	41.28
54.03.00.003			0.00	0.00	
Φ.Μ.Υ-ΝΙΚΟΛΑΟΥ ΝΙΚΟΛΕΪΤΑ				3.88	3.88
54.03.00.004			0.00	0.00	
Φ.Μ.Υ-ΣΑΜΗΤΡΙΟΥ ΙΩΑΝΝΗΣ				7.45	7.45
55			0.00	0.00	
ΑΣΦΑΛΙΣΤΙΚΟΙ ΟΡΓΑΝΙΣΜΟΙ				2,155.09	2,155.09
55.00			0.00	0.00	
ΤΑΥΡΩΝΑ ΚΟΙΝΩΝΙΚΩΝ ΑΣΦΑΛΙΣΕΩΝ				2,155.09	2,155.09
55.00.00			0.00	0.00	
ΛΟΓΙΜΟΣ ΤΡΕΧΟΥΣΑΣ ΚΙΝΗΣΕΩΣ				2,155.09	2,155.09
60			6,124.31	6,124.31	6,124.31
ΑΜΟΙΒΕΣ & ΕΣΟΔΑ ΠΡΟΣΩΠΙΚΟΥ				0.00	0.00
60.00			4,750.00	4,750.00	4,750.00
ΑΜΟΙΒΕΣ ΕΚΚΙΝΗΣΟΥ ΠΡΟΣΩΠΙΚΟΥ				0.00	0.00
60.00.00			4,750.00	4,750.00	4,750.00
ΤΑΚΤΙΚΕΣ ΑΠΟΘΕΣΕΣ				0.00	0.00
60.03			1,374.31	1,374.31	1,374.31
ΕΡΓΩΘ.ΕΙΣΦ. & ΕΠΙΒΑ.ΕΚΜ.ΠΡΟΣΩΠ				0.00	0.00
60.03.00			1,374.31	1,374.31	1,374.31
ΕΡΓΩΘΟΤΙΚΕΣ ΕΙΣΦΟΡΕΣ ΙΚΑ				0.00	0.00
62			4,500.00	4,500.00	4,500.00
ΠΑΡΟΧΕΣ ΤΡΙΤΩΝ				0.00	0.00
62.04			1,500.00	1,500.00	1,500.00
ΕΝΟΙΚΙΑ				0.00	0.00
62.04.01			1,500.00	1,500.00	1,500.00
ΕΝΟΙΚΙΑ ΚΤΙΡΙΩΝ				0.00	0.00

Λειτουργία Πρότυπου Λογιστηρίου Α.Ε. με Μηχανογραφημένη Τήρηση Βιβλίων

ΔΙΟΝΥΣΟΣ Α.Ε

06 01/01/03

Σελ(δα) : 00000007

Προσπερνά Φόλλα Ανάλυσης & Ελέγχου(Αξιών) (Κατά Κωδικό) (Ιανουάριος 2003)

Τελ. Ενημέρωση :	00/00/00	Υπόλοιπα	Απαγραφή	Κίνηση	Προσθετικά	Νέο
Παραρτηματός		Χρέωση	Πίστωση	Χρέωση	Χρέωση	Χρέωση
Περιγραφή					Πίστωση	Πίστωση
62.05				3,000.00	3,000.00	3,000.00
ΑΕΦΑΛΙΣΤΡΑ				0.00	0.00	
62.05.01				1,000.00	1,000.00	1,000.00
ΑΕΦΑΛΙΣΤΡΑ ΜΕΤΑΦΟΡΙΚΩΝ ΜΕΣΩΝ				0.00	0.00	
62.05.04				2,000.00	2,000.00	2,000.00
ΑΕΦΑΛΙΣΤΡΑ ΚΛΟΠΗΣ & ΚΑΤΑΣΤΡΟΦΗ				0.00	0.00	
63				54.00	54.00	54.00
ΦΟΡΟΙ-ΤΕΛΗ				0.00	0.00	
63.98				54.00	54.00	54.00
ΔΙΑΦΟΡΟΙ ΦΟΡΟΙ-ΤΕΛΗ				0.00	0.00	
63.98.00				54.00	54.00	54.00
ΧΑΡΤΟΣΗΜΟ ΜΙΣΘΩΜΑΤΩΝ				0.00	0.00	
64				155.75	155.75	155.75
ΔΙΑΦΟΡΑ ΕΣΟΔΑ				0.00	0.00	
64.00				32.00	32.00	32.00
ΕΣΟΔΑ ΜΕΤΑΦΟΡΩΝ				0.00	0.00	
64.00.00				32.00	32.00	32.00
ΕΣΟΔΑ ΚΙΝΗΣΕΩΣ ΜΕΤΑΦ.ΜΕΣ.ΤΟΙΟΚ				0.00	0.00	
64.07				123.75	123.75	123.75
ΕΝΤΥΠΑ ΚΑΙ ΓΡΑΦΙΚΗ ΥΛΗ				0.00	0.00	
64.07.00				31.75	31.75	31.75
ΕΝΤΥΠΑ				0.00	0.00	
64.07.01				70.00	70.00	70.00
ΥΛΙΚΑ ΠΟΛΥΑΝΘΩΝ ΕΚΤΥΠΩΣΕΩΝ				0.00	0.00	
64.07.03				22.00	22.00	22.00
ΓΡΑΦΙΚΗ ΥΛΗ ΚΑΙ ΥΛΙΚΑ ΓΡΑΦΕΙΩΝ				0.00	0.00	
70				81.55	81.55	
ΠΡΟΛΗΨΕΙΣ ΕΚΠΟΡΕΥΜΑΤΩΝ				1,048.56	1,048.56	987.01
70.00				0.00	0.00	
ΠΡΟΛΗΨΕΙΣ ΕΜΠ/ΤΩΝ ΧΟΝΔΡΙΚΗΣ				1,013.09	1,013.09	1,013.09
70.00.08				0.00	0.00	
ΠΡΟΛΗΨΕΙΣ ΕΜΠ/ΤΩΝ ΧΟΝΔΡΙΚΗΣ 8%				491.13	491.13	491.13
70.00.18				0.00	0.00	
ΠΡΟΛΗΨΕΙΣ ΕΜΠ/ΤΩΝ ΧΟΝΔΡΙΚΗΣ 18%				521.96	521.96	521.96
70.01				0.00	0.00	
ΠΡΟΛΗΨΕΙΣ ΕΜΠ/ΤΩΝ ΔΕΛΤΙΚΗΣ				35.47	35.47	35.47

Λειτουργία Πρότυπου Λογιστηρίου Α.Ε. με Μηχανογραφημένη Τήρηση Βιβλίων

ΔΙΟΝΥΣΟΣ Α.Ε

01/01/03

Σελίδα : 00000008

Προσωρινό Φόλλο Ανάλυσης & Ελέγχου (Αξιών) (Κατά Κωδικό) (Γανουάριος 2003)

Τελ. Ενημέρωση : Λογαριασμός Περιγραφή	00/00/00 Υπόλοιπο Απογραφής Χρέωση Πίστωση	Κίνηση Περιόδου Χρέωση Πίστωση	Προσθετικά Εύλογα Χρέωση Πίστωση	Νέο Υπόλοιπο Χρέωση Πίστωση
70.01.08 ΠΩΛΗΣΕΙΣ ΕΜΠ/ΤΩΝ ΔΙΑΝΙΚΗΣ 8%		0,00 22,17	0,00 22,17	22,17
70.01.18 ΠΩΛΗΣΕΙΣ ΕΜΠ/ΤΩΝ ΔΙΑΝΙΚΗΣ 18%		0,00 13,30	0,00 13,30	13,30
70.98 ΕΚΠΤΩΣΕΙΣ ΠΩΛΗΣΕΩΝ		61,55 0,00	61,55 0,00	61,55
70.98.08 ΕΚΠΤΩΣΕΙΣ ΠΩΛΗΣΕΩΝ 8%		26,55 0,00	26,55 0,00	26,55
70.98.18 ΕΚΠΤΩΣΕΙΣ ΠΩΛΗΣΕΩΝ 18%		35,00 0,00	35,00 0,00	35,00
Λογ/σμοί Γενικής Βαθμού 4 :	0,00	8,598,05 215,37	8,598,05 215,37	8,569,25 186,57
Λογ/σμοί Γενικής Βαθμού 3 :	0,00	340,262,60 305,369,18	340,262,60 305,369,18	82,821,16 47,927,74
Λογ/σμοί Γενικής Βαθμού 2 :	0,00	581,837,43 581,837,43	581,837,43 581,837,43	167,609,94 167,609,94
Λογ/σμοί Γενικής Βαθμού 1 :	0,00	581,837,43 581,837,43	581,837,43 581,837,43	166,887,35 166,887,35
Σύν. Αξιών Λογ/μών Βαθμού 4 :	0,00	8,598,05 215,37	8,598,05 215,37	8,569,25 186,57
Σύν. Αξιών Λογ/μών Βαθμού 3 :	0,00	340,262,60 305,369,18	340,262,60 305,369,18	82,821,16 47,927,74
Σύν. Αξιών Λογ/μών Βαθμού 2 :	0,00	581,837,43 581,837,43	581,837,43 581,837,43	167,609,94 167,609,94
Σύν. Αξιών Λογ/μών Βαθμού 1 :	0,00	581,837,43 581,837,43	581,837,43 581,837,43	166,887,35 166,887,35

Λειτουργία Πρότυπου Λογιστηρίου Α.Ε. με Μηχανογραφημένη Τήρηση Βιβλίων

ΕΛΛΗΝΙΚΗ ΔΗΜΟΚΡΑΤΙΑ



ΑΝΑΛΥΤΙΚΗ ΠΕΡΙΟΔΙΚΗ ΔΙΑΧΕΙΡΙΣΗ

ΤΥΠΟΣ ΔΗΛΩΣΗΣ ⁽¹⁾	ΚΩΔΙΚΟΣ 01	ΠΕΡΙΓΡΑΦΗ	ΕΛΛΗΝΙΚΗ
ΥΠΟΚΑΤΑΣΤΗΜΑ ΙΚΑ ΥΠΟΒΟΛΗΣ	ΚΩΔΙΚΟΣ ⁽²⁾	ΟΝΟΜΑΣΙΑ ⁽³⁾	
ΕΠΩΝΥΜΙΑ ΕΡΓΟΔΟΤΗ ⁽⁴⁾	ΔΙΟΝΥΣΟΣ Α.Ε.		
Α.Μ.Ε. ⁽⁵⁾	ΔΙΕΥΘΥΝΣΗ		
Α.Φ.Μ. ⁽⁶⁾	106346333	ΟΔΟΣ ⁽⁷⁾ ΑΚΤΗ ΔΥΝΑΜΕΩ	ΑΡΙΘΜΟΣ ⁽⁸⁾ 99
	Τ.Κ. ⁽⁹⁾ 26333	ΠΟΛΗ ⁽¹⁰⁾ ΠΑΤΡΑ	
	ΑΠΟ ΜΗΝΑ / ΕΤΟΣ ⁽¹¹⁾ 01 / 2003	ΕΩΣ ΜΗΝΑ / ΕΤΟΣ ⁽¹²⁾ 01 / 2003	
ΣΥΝΟΛΑ ΑΝΑ ΜΗΝΑ ⁽¹³⁾	1 / 2003	1	1
ΗΜΕΡΩΝ ΑΣΦΑΛΙΣΗΣ ⁽¹⁴⁾	150		150
ΑΠΟΔΟΧΩΝ* ⁽¹⁵⁾	4750,00		4750,00
ΚΑΤΑΒΛ. ΕΙΣΦΟΡΩΝ* ⁽¹⁶⁾	2155,09		2155,99
18	ΑΡ. ΠΑΡΑΡΤ./Κ.Α.Δ.	/	/
19	ΑΡΙΘΜ. ΜΗΤΡΩΟΥ ΑΣΦ.		
20	Α.Μ.Κ.Α.		
21	ΕΠΩΝΥΜΟ	ΓΕΩΡΓΙΟΥ	ΙΩΑΝΝΟΥ
22	ΟΝΟΜΑ	ΓΕΩΡΓΙΟΣ	ΙΩΑΝΝΗΣ
23	ΟΝΟΜΑ ΠΑΤΡΟΣ	ΝΙΚΟΛΑΟΣ	ΑΝΔΡΕΑΣ
24	ΟΝΟΜΑ ΜΗΤΡΟΣ	ΠΑΡΑΣΚΕΤΑ	ΜΑΡΙΑ
25	ΗΜ/ΜΙΑ ΓΕΝΝΗΣΗΣ (ΗΗ/ΜΜ/ΕΕΕΕ)	14/03/1964	05/10/1961
26	Α.Φ.Μ.	031242155	081232599
27	ΠΑΡΗΣ ΩΡΑΡΙΟ	ΝΑΙ	ΝΑΙ
28	ΟΛΕΣ ΕΡΓΑΣΙΜΕΣ	ΝΑΙ	ΝΑΙ
29	ΚΥΡΙΑΚΕΣ		
30	ΚΩΔΙΚΟΣ ΕΙΔΙΚΟΤΗΤΑΣ		
31	ΕΙΔ. ΠΕΡΙΠΤ. ΑΣΦΑΛ.		
32	ΠΑΚΕΤΟ ΚΑΛΥΨΗΣ		
33	ΜΙΣΘΟΛ. ΠΕΡΙΟΔΟΣ	01 / 2003	01 / 2003
34	ΑΠΟ ΗΜ/ΜΙΑ ΑΠΑΣΧ.	01 / 01 / 2003	01 / 01 / 2003
35	ΕΩΣ ΗΜ/ΜΙΑ ΑΠΑΣΧ.	31 / 01 / 2003	31 / 01 / 2003
36	ΤΥΠΟΣ ΑΠΟΔΟΧΩΝ	01	01
37	ΗΜΕΡΕΣ ΑΣΦΑΛΙΣΗΣ	25	25
38	ΗΜΕΡΟΜΙΣΘΙΟ*		
39	ΑΠΟΔΟΧΕΣ*	910,00	1100,00
40	ΕΙΣΦΟΡΕΣ ΑΣΦΑΛΙΣΜ.*	176,09	174,90
41	ΕΙΣΦΟΡΕΣ ΕΡΓΟΔΟΤΗ*	293,10	307,56
42	ΣΥΝΟΛΙΚΕΣ ΕΙΣΦΟΡΕΣ*	459,19	482,46
43	ΕΠΙΔΟΤ. ΑΣΦΑΛ. (ΠΟΣΟ)*		
44	ΕΠΙΔΟΤ. ΕΡΓΟΔ. (%)		
45	ΕΠΙΔΟΤ. ΕΡΓΟΔ. (ΠΟΣΟ)*		
46	ΚΑΤΑΒΛ. ΕΙΣΦΟΡΕΣ*	459,18	482,46

αφ. τυπ. 120301007 ημερ. 2001

Σημειώσεις: Τα πεδία 14, 15 και 16 συμπληρώνονται αφού πρώτα συμπληρωθούν τα πεδία από 18 έως 46. Μεταφέρονται τα σύνολα που προκύπτουν για κάθε μεσολογική περίοδο, για όλους τους ασφαλισμένους που αναφέρονται σε αυτήν και για όλους τους τύπους αποδοχών που μπορεί να έχει ο κάθε ασφαλισμένος για την ίδια μεσολογική περίοδο.

*Τα ποσά αναγράφονται υποχρεωτικά με δύο δεκαδικά ψηφία

Σελίδα ... από ...



ΑΝΑΛΥΤΙΚΗ ΠΕΡΙΟΔΙΚΗ ΔΙΑΧΕΙΡΙΣΗ

Α.Μ.Ε. ⁽¹⁾		Α.Φ.Μ. ⁽²⁾	
ΑΠΟ ΜΗΝΑ / ΕΤΟΣ ⁽¹⁾	/	ΕΩΣ ΜΗΝΑ / ΕΤΟΣ ⁽²⁾	/
18	ΑΡ. ΠΑΡΑΡΤ. / Κ.Α.Δ.	/	/
19	ΑΡΙΘΜ. ΜΗΤΡΩΟΥ ΑΣΦ.		
20	Α.Μ.Κ.Α.		
21	ΕΠΩΝΥΜΟ	ΝΙΚΟΛΑΟΥ	ΔΗΜΗΤΡΙΟΥ
22	ΟΝΟΜΑ	ΝΙΚΟΛΑΕΤΤΑ	ΔΗΜΗΤΡΙΟΣ
23	ΟΝΟΜΑ ΠΑΤΡΟΣ	ΠΑΝΑΓΙΩΤΗΣ	ΚΩΝΣΤΑΝΤΙΝΟΣ
24	ΟΝΟΜΑ ΜΗΤΡΟΣ	ΓΕΩΡΓΙΑ	ΜΑΡΙΑ
25	ΗΜΕΡΙΑ ΓΕΝΝΗΣΗΣ (ΗΗ/ΜΜ/ΕΕΕΕ)	07/09/1979	12/11/1965
26	Α.Φ.Μ.	102021232	082212302
27	ΠΑΡΗΣ ΩΡΑΡΙΟ	ΝΑΙ	ΝΑΙ
28	ΟΛΕΣ ΕΡΓΑΣΙΜΕΣ	ΝΑΙ	ΝΑΙ
29	ΚΥΡΙΑΚΕΣ		
30	ΚΩΔΙΚΟΣ ΕΙΔΙΚΟΤΗΤΑΣ		
31	ΕΙΔ. ΠΕΡΙΠΤ. ΑΣΦΑΛ.		
32	ΠΑΚΕΤΟ ΚΑΛΥΨΗΣ		
33	ΜΙΣΘΟΛ. ΠΕΡΙΟΔΟΣ	01/2003	01/2003
34	ΑΠΟ ΗΜΕΡΙΑ ΑΠΑΣΧ.	01/01/2003	01/01/2003
35	ΕΩΣ ΗΜΕΡΙΑ ΑΠΑΣΧ.	31/01/2003	31/01/2003
36	ΤΥΠΟΣ ΑΠΟΔΟΧΩΝ	02	02
37	ΗΜΕΡΕΣ ΑΣΦΑΛΙΣΗΣ	25	25
38	ΗΜΕΡΟΜΙΣΘΙΟ*		
39	ΑΠΟΔΟΧΕΣ*	745.00	825.00
40	ΕΙΣΦΟΡΕΣ ΑΣΦΑΛΙΣΜ.*	119.45	131.17
41	ΕΙΣΦΟΡΕΣ ΕΡΓΟΔΟΤΗ*	209.30	230.67
42	ΣΥΝΟΛΙΚΕΣ ΕΙΣΦΟΡΕΣ*	328.75	361.84
43	ΕΠΙΔΟΤ. ΑΣΦΑΛ. (ΠΟΣΟ)*		
44	ΕΠΙΔΟΤ. ΕΡΓΩΔ. (%)		
45	ΕΠΙΔΟΤ. ΕΡΓΩΔ. (ΠΟΣΟ)*		
46	ΚΑΤΑΒΛ. ΕΙΣΦΟΡΕΣ*	328.75	361.84

*Τα ποσά αναγράφονται υποχρεωτικά με δύο δεκαδικά ψηφία



ΑΝΑΛΥΤΙΚΗ ΠΕΡΙΟΔΙΚΗ ΔΙΑΧΕΙΡΙΣΗ

	Α.Μ.Ε. ⁽⁹⁾		Α.Φ.Μ. ⁽¹⁰⁾	
	ΑΠΟ ΜΗΝΑ / ΕΤΟΣ ⁽¹¹⁾	/	ΕΩΣ ΜΗΝΑ / ΕΤΟΣ ⁽¹²⁾	/
18	/		/	
19				
20				
21				
22				
23				
24				
25	/ /		/ /	
26				
27				
28				
29				
30				
31				
32				
33	/		/	
34	/ /		/ /	
35	/ /		/ /	
36				
37				
38				
39				
40				
41				
42				
43				
44				
45				
46				

*Τα ποσά αναγράφονται υποχρεωτικά με δύο δεκαδικά ψηφία

Λειτουργία Πρότυπου Λογιστηρίου Α.Ε. με Μηχανογραφημένη Τήρηση Βιβλίων

ΕΛΛΗΝΙΚΗ ΔΗΜΟΚΡΑΤΙΑ



ΑΝΑΛΥΤΙΚΗ ΠΕΡΙΟΔΙΚΗ ΔΗΛΩΣΗ

Α.Μ.Ε. ⁽⁶⁾		Α.Φ.Μ. ⁽⁶⁾	
ΑΠΟ ΜΗΝΑ / ΕΤΟΣ ⁽¹⁾	/	ΕΩΣ ΜΗΝΑ / ΕΤΟΣ ⁽¹²⁾	/
18	ΑΡ. ΠΑΡΑΡΤ. / Κ.Α.Δ.	/	/
19	ΑΡΙΘΜ. ΜΗΤΡΩΟΥ ΑΣΦ.		
20	Α.Μ.Κ.Α.		
21	ΕΠΩΝΥΜΟ		
22	ΟΝΟΜΑ		
23	ΟΝΟΜΑ ΠΑΤΡΟΣ		
24	ΟΝΟΜΑ ΜΗΤΡΟΣ		
25	ΗΜ/ΝΙΑ ΓΕΝΝΗΣΗΣ (ΗΗ/ΜΜ/ΕΕΕΕ)	/ /	/ /
26	Α.Φ.Μ.		
27	ΠΛΗΡΕΣ ΩΡΑΡΙΟ		
28	ΟΛΕΣ ΕΡΓΑΣΙΜΕΣ		
29	ΚΥΡΙΑΚΕΣ		
30	ΚΩΔΙΚΟΣ ΕΙΔΙΚΟΤΗΤΑΣ		
31	ΕΙΔ. ΠΕΡΙΠΤ. ΑΣΦΑΛ.		
32	ΠΑΚΕΤΟ ΚΑΛΥΨΗΣ		
33	ΜΙΣΘΟΛ. ΠΕΡΙΟΔΟΣ	/	/
34	ΑΠΟ ΗΜ/ΝΙΑ ΑΠΑΣΧ.	/ /	/ /
35	ΕΩΣ ΗΜ/ΝΙΑ ΑΠΑΣΧ.	/ /	/ /
36	ΤΥΠΟΣ ΑΠΟΔΟΧΩΝ		
37	ΗΜΕΡΕΣ ΑΣΦΑΛΙΣΗΣ		
38	ΗΜΕΡΟΜΙΣΘΙΟ*		
39	ΑΠΟΔΟΧΕΣ*		
40	ΕΙΣΦΟΡΕΣ ΑΣΦΑΛΙΣΜ.*		
41	ΕΙΣΦΟΡΕΣ ΕΡΓΟΔΟΤΗ*		
42	ΣΥΝΟΛΙΚΕΣ ΕΙΣΦΟΡΕΣ*		
43	ΕΠΙΔΟΤ. ΑΣΦΑΛ. (ΠΟΣΟ)*		
44	ΕΠΙΔΟΤ. ΕΡΓΟΔ. (%)		
45	ΕΠΙΔΟΤ. ΕΡΓΟΔ. (ΠΟΣΟ)*		
46	ΚΑΤΑΒΛ. ΕΙΣΦΟΡΕΣ*		
47	ΠΑΥΣΗ ΑΠΑΣΧΟΛΗΣΗΣ ΠΡΟΣΩΠΙΚΟΥ (Συμπληρώνεται μόνο όταν ο πίνακας δήλωσης είναι 02: Έκτακτη)		
	Δηλώνω υπεύθυνα και με γνώση των συνεπειών του Ν. 1599/86 ότι από / / , δεν απασχολείται προσωπικό στην επιχείρησή μας και ότι σε περίπτωση εκ νέου απασχόλησης αυτή θα γνωστοποιηθεί στο ΙΚΑ με υποβολή Αναλυτικής Περιοδικής Δήλωσης.		
ΗΜΕΡΟΜΗΝΙΑ ΥΠΟΒΟΛΗΣ ΑΠΔ	28/02/2003	ΑΠΟΣΤΟΛΗ ΜΕΛΕΤΗΣ	ΗΜΕΡΟΜΗΝΙΑ ΠΑΡΑΛΑΒΗΣ ΑΠΔ 28/02/2003
Ο ΔΗΛΩΣΩΝ		Ο ΠΑΡΑΛΑΒΩΝ	
(Υπογραφή - υπογραφή)		(Υπογραφή - υπογραφή)	

*Τα ποσά αναγράφονται υποχρεωτικά με δύο δεκαδικά ψηφία

Σελίδα από

4.3.2. Ημερολογιακές εγγραφές

ΔΙΟΝΥΣΟΣ Α.Ε

Τε 31/01/03

Σελίδα : 00000001

Γενικό Ημερολόγιο (Από 01/02/03 έως 28/02/03)

Ημερ/γία Α/Α	Παραστατικό λογαριασμός (Α κ τ ο λ ο γ ί α)	Π ε ρ ι γ ρ α φ ή	Κρέση	Πίστωση
03/02/03 000043	ΤΑ 42	38.00 Μεταφορά ΤΑΜΕΙΟ	0.00	0.00
		ΠΛΗΡΩΜΗ ΕΜΦΙΣΤΟΥ ΑΠΟΣ.ΕΝ.ΑΦΕΣΟΠΟΥΛΟΣ ΚΩΝ		1,554.00
	ΤΑ 42	62.04.01	1,500.00	
	ΤΑ 42	63.98.00	54.00	
		ΕΝΔΙΚΙΑ ΚΤΙΡΙΩΝ		
		ΧΑΡΤΟΧΡΗΜΑ ΗΙΣΘΩΜΑΤΩΝ		
03/02/03 000044	ΤΑ 129	38.00 ΤΑΜΕΙΟ		138.16
		ΑΓΟΡΑ ΣΙΒΑΙΩΝ Γ.Ο.Α 129.ΑΝΤΩΝΙΟΥ Ο.Ε		
	ΤΑ 129	64.07.04	132.85	
	ΤΑ 129	64.00.29.004	5.31	
		ΣΙΒΑΙΑ-ΣΥΓΓΡΑΜΜΑΤΑ		
		Φ.Π.Α ΔΑΠΑΝΩΝ-ΕΣΘΩΩΝ ΜΕ 4%		
04/02/03 000045	ΜΠ 4	30.00.04 ΤΙΜΟΛΟΓΙΟ-ΔΕΛΤΙΟ ΑΡ. 4	408.11	
		ΝΙΚΟΛΑΟΥ ΝΙΚΟΛΑΟΣ & ΣΙΑ Ο.Ε		
		4.ΝΙΚΟΛΑΟΥ ΝΙΚΟΛΑΟΣ		
	ΜΠ 4	70.00.08		118.50
	ΜΠ 4	70.00.18		237.40
	ΜΠ 4	54.00.70.008		9.48
	ΜΠ 4	54.00.70.018		42.75
		ΠΩΛΗΣΕΙΣ ΕΜΠ/ΤΩΝ ΧΟΝΔΡΙΚΗΣ 8%		
		ΠΩΛΗΣΕΙΣ ΕΜΠ/ΤΩΝ ΧΟΝΔΡΙΚΗΣ 18%		
		Φ.Π.Α ΠΩΛΗΣΕΩΝ ΕΜΠ/ΤΩΝ ΜΕ 8%		
		Φ.Π.Α ΠΩΛΗΣΕΩΝ ΕΜΠ/ΤΩΝ ΜΕ 18%		
04/02/03 000046	ΤΑ 4	38.00 ΤΙΜΟΛΟΓΙΟ-ΔΕΛΤΙΟ	408.11	
		ΑΠΟΣΤΟΛΗΣ ΝΟ.4		
	ΤΑ 4	30.00.04		408.11
		ΝΙΚΟΛΑΟΥ ΝΙΚΟΛΑΟΣ & ΣΙΑ Ο.Ε		
05/02/03 000047	ΜΠ 5	30.00.05 ΤΙΜΟΛΟΓΙΟ-Ο.Α 5	180.95	
		ΑΦΕΣΟΠΟΥΛΟΣ ΑΝΔΡΕΑΣ		
		5.ΑΦΕΣΟΠΟΥΛΟΣ ΑΝΔΡΕΑΣ		
	ΜΠ 5	70.98.08	8.00	
	ΜΠ 5	70.00.08		175.55
	ΜΠ 5	54.00.70.008		13.40
		ΕΚΠΤΩΣΕΙΣ ΠΩΛΗΣΕΩΝ 8%		
		ΠΩΛΗΣΕΙΣ ΕΜΠ/ΤΩΝ ΧΟΝΔΡΙΚΗΣ 8%		
		Φ.Π.Α ΠΩΛΗΣΕΩΝ ΕΜΠ/ΤΩΝ ΜΕ 8%		
05/02/03 000048	ΤΑ 5	38.00 ΤΙΜΟΛΟΓΙΟ-ΔΕΛΤΙΟ	180.95	
		ΑΠΟΣΤΟΛΗΣ ΝΟ.5		
	ΤΑ 5	30.00.05		180.95
		ΑΦΕΣΟΠΟΥΛΟΣ ΑΝΔΡΕΑΣ		
07/02/03 000049	ΤΑ 112	38.00 ΜΕΘΩΡΜΑ ΜΕ ΤΗΝ ΜΕΘΩΟ LEASING ALPHA		1,770.00
		ALPHA Leasi		
	ΤΑ 112	50.00.10	1,770.00	
		ALPHA LEASING		
07/02/03 000050	ΜΑ 112	62.04.03 ΜΕΘΩΡΜΑ ΜΕ ΤΗΝ ΜΕΘΩΟ LEASING ALPHA	1,500.00	
		ALPHA Leasi		
	ΜΑ 112	54.00.29.018	270.00	
	ΜΑ 112	50.00.10		1,770.00
		Φ.Π.Α ΔΑΠΑΝΩΝ-ΕΣΘΩΩΝ ΜΕ 18%		
		ALPHA LEASING		
10/02/03 000051	ΜΠ 2	30.00.99 ΑΓΙΑΝΙΚΕΣ ΠΩΛΗΣΕΙΣ	46.20	
		Α.Α.Π ΝΟ.2		
	ΜΠ 2	70.01.08		28.24
	ΜΠ 2	70.01.18		13.50
		ΠΩΛΗΣΕΙΣ ΕΜΠ/ΤΩΝ ΑΓΙΑΝΙΚΗΣ 8%		
		ΠΩΛΗΣΕΙΣ ΕΜΠ/ΤΩΝ ΑΓΙΑΝΙΚΗΣ 18%		
		Μεταφορά	6,464.48	6,459.82

Λειτουργία Πρότυπου Λογιστηρίου Α.Ε. με Μηχανογραφημένη Τήρηση Βιβλίων

ΔΙΟΝΥΣΟΣ Α.Ε

Τε 31/01/03

Δελ(5α : 00000002

Γενικό Ημερολόγιο (Από 01/02/03 έως 28/02/03)

Ημερ/γία Α/Α	Παραστατικό Λογαριασμός (Α : τ : ο : λ : ο : γ : ε : α)	Περιγραφή	Χρέωση	Πίστωση
		Μεταφορά	6,464.48	6,464.82
ΜΠ 2	54.00.70.008	Φ.Π.Α ΠΡΩΗΣΕΩΝ ΕΜΠ/ΤΩΝ ΜΕ 8%		2.28
ΜΠ 2	54.00.70.016	Φ.Π.Α ΠΡΩΗΣΕΩΝ ΕΜΠ/ΤΩΝ ΜΕ 18%		2.40
10/02/03 000052	ΤΑ 2	ΤΑΜΕΙΟ	46.20	
	ΔΙΑΝΙΚΕΣ ΠΡΩΗΣΕΙΣ	Α.Α.Π ΝΟ.2		46.20
	ΤΑ 2	ΠΕΛΑΤΗΣ ΔΙΑΝΙΚΗΣ		46.20
11/02/03 000053	ΤΑ 1	ΤΑΜΕΙΟ		3,676.89
	ΕΣΦΑΝΚΗ Τ.Ο.Α Γ.ΓΙΩΤΗ-Π.ΠΑΝΑΓΙΩΤΟΥ Ο.Ε	Γ.ΓΙΩΤΗ-Π.ΠΑΝΑΓΙΩΤΟΥ Ο.Ε	3,676.89	
12/02/03 000054	ΕΥ	ΕΠΙΤΑΓΕΣ ΠΑΡΗΡΤΕΣ Α.Τ.Ε		1,635.42
	ΕΠΙΤΑΓΗ ΑΤΕ 5141467-2 2/3/03 SINGULAR Α.	SINGULAR Α.Ε	1,635.42	
	ΕΥ	SINGULAR Α.Ε	1,635.42	
13/02/03 000055	ΜΠ 6	ΠΑΡΑΔΑΤΟΣ ΚΩΝ/ΝΟΣ	2,748.02	
	11100010-0.Α 6.	ΠΑΡΑΔΑΤΟΣ ΚΩΝ/ΝΟΣ		
ΜΠ 6	70.99.99	ΕΚΠΟΣΕΙΣ ΠΡΩΗΣΕΩΝ 8%	120.30	
ΜΠ 6	70.99.18	ΕΚΠΟΣΕΙΣ ΠΡΩΗΣΕΩΝ 18%	73.03	
ΜΠ 6	70.00.08	ΠΡΩΗΣΕΙΣ ΕΜΠ/ΤΩΝ ΧΟΝΔΡΙΚΗΣ 8%		1,413.49
ΜΠ 6	70.00.18	ΠΡΩΗΣΕΙΣ ΕΜΠ/ΤΩΝ ΧΟΝΔΡΙΚΗΣ 18%		1,219.27
ΜΠ 6	54.00.70.008	Φ.Π.Α ΠΡΩΗΣΕΩΝ ΕΜΠ/ΤΩΝ ΜΕ 8%		103.45
ΜΠ 6	54.00.70.016	Φ.Π.Α ΠΡΩΗΣΕΩΝ ΕΜΠ/ΤΩΝ ΜΕ 18%		206.14
13/02/03 000056	ΕΥ	ΠΑΡΑΔΑΤΟΣ ΚΩΝ/ΝΟΣ		1,030.50
	ΕΠΙΤ.ΑΛΦΑ 667320-7 28/2/03 ΠΑΡΑΔΑΤΟΣ Κ.	ΕΠΙΤΑΓΕΣ ΕΙΣΠΡΑΚΤΕΣ	1,030.50	
	ΕΥ	ΕΠΙΤΑΓΕΣ ΕΙΣΠΡΑΚΤΕΣ	1,030.50	
13/02/03 000057	ΕΥ	ΠΑΡΑΔΑΤΟΣ ΚΩΝ/ΝΟΣ		1,030.50
	ΕΠΙΤΑΓΗ ΑΛΦΑ 667320-8 22/3/03 ΠΑΡΑΔΑΤΟΣ	ΕΠΙΤΑΓΕΣ ΕΙΣΠΡΑΚΤΕΣ	1,030.50	
	ΕΥ	ΕΠΙΤΑΓΕΣ ΕΙΣΠΡΑΚΤΕΣ	1,030.50	
13/02/03 000058	ΤΑ 2	ΤΑΜΕΙΟ	687.02	
	ΕΙΣΠΡΑΞΗ ΑΠΟ ΠΕΛΑΤΗ ΠΑΡΑΔΑΤΟΣ ΚΩΝ/ΝΟ	ΠΑΡΑΔΑΤΟΣ ΚΩΝ/ΝΟΣ		687.02
	ΤΑ 2	ΠΑΡΑΔΑΤΟΣ ΚΩΝ/ΝΟΣ		687.02
14/02/03 000059	ΕΥ	ΓΡΑΜΜΑΤΙΑ ΣΕ ΚΑΘΥΣΤΕΡΗΣΗ	229.41	
	ΚΟΙΝΩΝΙΣΜΗ Α.Τ.Ε ΜΗ ΠΛΗΡΩΜΗ ΕΥΗ.229.41	ΓΡΑΜ/ΓΙΑ ΕΥΗ ΤΡΑΠΕΖΑ ΓΙΑ ΕΙΣΠ		229.41
	ΕΥ	ΓΡΑΜ/ΓΙΑ ΕΥΗ ΤΡΑΠΕΖΑ ΓΙΑ ΕΙΣΠ		229.41
14/02/03 000060	ΤΑ 32	ΤΑΜΕΙΟ		106.20
	ΕΣΦΑΝΚΗ ΦΟΡΤΩΤΙΚΗΣ ΑΧΑΙΚΗ ΜΕΤΑΦΟΡ.Ε.Π.Ε	ΑΧΑΙΚΗ ΜΕΤΑΦΟΡΙΚΗ Ε.Π.Ε	106.20	
	ΤΑ 32	ΑΧΑΙΚΗ ΜΕΤΑΦΟΡΙΚΗ Ε.Π.Ε	106.20	
14/02/03 000061	ΕΥ 32	ΕΣΦΑ ΜΕΤΑΦΟΡΑΣ ΥΑΙΚ.ΑΓΘΘ.ΠΩ	90.00	
	ΦΟΡΤΩΤΙΚΗ ΑΧΑΙΚΗ ΜΕΤΑΦΟΡΙΚΗ Ε.Π.Ε ΜΕΤΑΦΟ			
		Μεταφορά	17,937.96	17,947.96

Λειτουργία Πρότυπου Λογιστηρίου Α.Ε. με Μηχανογραφημένη Τήρηση Βιβλίων

010ΝΥΣΟΣ Α.Ε

Τε 31/01/03

Σελ(σα) : 00000003

Γενικό Ημερολόγιο (Από 01/02/03 έως 28/02/03.)

Ημερ/νία Α/Α	Παραστατικό Λογαριασμός (Αύξ. τ. α. λ. α. γ. α.)	Περιγραφή	Χρέωση	Πίστωση
		Μεταφορά	17,937.96	17,847.96
ΕΥ 32	54.00.29.018	Φ.Π.Α ΘΑΠΑΝΩΝ-ΕΞΟΔΩΝ ΜΕ 18%	16.20	
ΕΥ 32	50.00.08	ΑΧΑΙΚΗ ΜΕΤΑΦΟΡΙΚΗ Ε.Π.Ε		106.20
14/02/03 000062	ΕΥ	ΕΙΣΠΡΑΚΤΙΚΑ ΓΡΑΝ/ΤΙΩΝ ΕΙΣΠΡΑΚ.	22.00	
	ΚΟΙΝΟΠΟΙΗΣΗ Α.Τ.Ε	ΕΙΣΠΡΑΚΤΙΚΑ ΕΣΟΔΑ		22.00
ΕΥ	38.03.01	ΚΑΤΑΘΕΣΕΙΣ ΟΥΕΩΣ ΣΕ Α.Τ.Ε		22.00
17/02/03 000063	ΤΑ 2	ΤΑΜΕΙΟ		912.33
	ΜΕΤΡΗΤΑ ΕΝΑΝΤΙ ΛΟΓ/ΜΟΥ Ε.Α.Ε ΑΤΤΙΚΗΣ	ΕΝΩΣΗ ΑΓΡΟΤΙΚΩΝ ΣΥΝ/ΚΩΝ ΑΤΤΙΚΗΣ	912.33	
ΤΑ 2	50.00.02			
17/02/03 000064	ΤΑ Α11240	ΤΑΜΕΙΟ		39.34
	ΓΙΜΘΘΟΓΙΟ Ο.Ε.Υ.Α.Θ ΠΕΡ.ΚΑΤΑΝ.1/1-12/2/0	ΥΦΡΕΥΣΗ	39.34	
ΤΑ Α11240	62.98.02			
17/02/03 000065	ΤΑ Α11240	ΤΑΜΕΙΟ		5.36
	ΓΙΜΘΘΟΓΙΟ Ο.Ε.Υ.Α.Θ ΠΕΡ.ΚΑΤ.1/1-12/2/03	ΤΕΛΗ ΥΦΡΕΥΣΕΩΣ	2.11	
ΤΑ Α11240	63.95.01	Φ.Π.Α ΘΑΠΑΝΩΝ-ΕΞΟΔΩΝ ΜΕ 18%	2.05	
ΤΑ Α11240	54.00.29.018	Φ.Π.Α ΘΑΠΑΝΩΝ-ΕΞΟΔΩΝ ΜΕ 3%	2.40	
ΤΑ Α11240	54.00.29.008			
17/02/03 000066	ΕΥ	ΕΝΩΣΗ ΑΓΡΟΤΙΚΩΝ ΣΥΝ/ΚΩΝ ΑΤΤΙΚΗΣ	1,030.49	
	ΕΠΙΤΑΧ ΑΤΕ 5141467-3 Ε.Α.Σ ΑΤΤΙΚΗΣ	ΕΠΙΤΑΧΕΣ ΠΑΗΡΩΤΕΣ Α.Τ.Ε		1,030.49
ΕΥ	33.90.01			
18/02/03 000067	ΕΥ	TRUCK HELLAS Α.Ε	10,620.00	
	ΣΥΝ/ΚΗ ΑΝΕ.25/3/03	TRUCK HELLAS Α.Ε		10,620.00
ΕΥ	51.00	ΓΡΑΜΜΑΤΙΑ ΠΑΗΡΩΤΕΑ		
18/02/03 000068	ΕΥ	TRUCK HELLAS Α.Ε	10,620.00	
	ΣΥΝ/ΚΗ ΑΝΕ.26/5/03	TRUCK HELLAS Α.Ε		10,620.00
ΕΥ	51.00	ΓΡΑΜΜΑΤΙΑ ΠΑΗΡΩΤΕΑ		
18/02/03 000069	ΕΥ	TRUCK HELLAS Α.Ε	10,620.00	
	ΣΥΝ/ΚΗ ΑΝΕ.15/7/03	TRUCK HELLAS Α.Ε		10,620.00
ΕΥ	51.00	ΓΡΑΜΜΑΤΙΑ ΠΑΗΡΩΤΕΑ		
18/02/03 000070	ΤΑ 102	ΤΑΜΕΙΟ		229.80
	Τ.Δ.Α 102. ΠΕΥΜΑ ΕΡΓΑΣΙΑΣ ΚΟΡΩΝΕ ΔΗΜΗΤΡ.	ΕΣΟΔΑ ΥΠΟΔΟΧΗΣ Κ ΦΙΛΑΘΕΝΙΑΣ	210.00	
ΤΑ 102	64.02.06	Φ.Π.Α ΜΗ ΣΥΜΠΗΘΙΖΟΜΕΝΟΣ ΕΚΔΙΩΤ	19.80	
ΤΑ 102	63.98.08			
20/02/03 000071	ΠΑ 480	ΔΙΑΦΗΜΙΣΕΙΣ ΑΠΟ ΤΗΛΕΟΡΑΣΗ	3,500.00	
	Τ.Π.Υ 480.ΤΗΛΕΟΠΤ.ΔΙΑΦΗΜ. ACTIVE TV Α.Ε			
		Μεταφορά	55,554.68	52,054.68

Λειτουργία Πρότυπου Λογιστηρίου Α.Ε. με Μηχανογραφημένη Τήρηση Βιβλίων

ΔΙΟΝΥΣΟΣ Α.Ε

Τε 31/01/03

Σελίδα : 00000004

Γενικό Ημερολόγιο (Από 01/02/03 έως 28/02/03)

Ημερ/γία Α/Α	Παραστατικό Νομολογίας (Αντιολογία)	Περιγραφή	Χρέωση	Ρίστωση
		Μεταφορά	53,554.68	52,054.68
ΠΑ 480	64.02.01.000	ΕΙΔΙΚΟΣ ΦΟΡΟΣ ΔΙΑΦΗΜΙΣΗΣ ΤΗΛΕΟ	1,050.00	
ΠΑ 480	64.00.29.018	Φ.Π.Α ΔΑΠΑΝΩΝ-ΕΣΘΩΝ ΜΕ 18%	919.00	
ΠΑ 480	60.00.11	ACTIVE TV Α.Ε		5,369.00
24/02/03 000072	ΣΥ	ΚΑΤΑΘΕΣΕΙΣ ΘΥΡΟΣ ΣΕ Α.Τ.Ε	188.80	
		ΕΜΒΑΣΜΑ ΑΘΗΝΑΙΚΗΣ ΣΥΘΡΟΠΙΑΣ Α.Ε ΠΙΣΤ.ΤΙΜ		
ΣΥ	60.00.03	ΑΘΗΝΑΙΚΗ ΣΥΘΡΟΠΙΑ Α.Ε		188.80
24/02/03 000073	ΣΥ 1	ΩΡΕΣ ΓΙΑ ΚΟΙΝΩΦΕΛΕΙΣ ΕΚΟΠΟΥΣ	191.81	
		ΑΠΟΔ. ΑΥΤΟΠΑΡ. Π. ΔΩΡΕΑΝ ΠΡΟΣ Δ. ΔΑΤΕΣ		
ΣΥ 1	78.10.02.003	ΑΣΙΑ ΔΩΡΕΑΝ ΕΜΠ/ΤΩΝ ΜΕ 8%		97.89
ΣΥ 1	78.10.02.004	ΑΣΙΑ ΔΩΡΕΑΝ ΕΜΠ/ΤΩΝ ΜΕ 18%		72.96
ΣΥ 1	64.00.79.003	Φ.Π.Α ΛΟΙΠΩΝ ΕΣΘΩΝ Α74-78 8%		7.83
ΣΥ 1	64.00.79.004	Φ.Π.Α ΛΟΙΠΩΝ ΕΣΘΩΝ Α74-78 18%		13.13
25/02/03 000074	ΙΑ 3012	ΓΑΛΕΙΟ		48.26
		Τ.Δ.Α ΑΓΟΡΑ ΚΑΥΣΙΜΩΝ ΥΨΗ3630 ΝΙΚΟΛΟΠΟΥΛΟΣ		
ΙΑ 3012	60.00.09	ΝΙΚΟΛΟΠΟΥΛΟΣ ΝΙΚΟΛΑΟΣ	48.26	
25/02/03 000075	ΜΑ 3012	ΕΣΘΑ ΚΙΝΗΣΕΩΣ ΜΕΤΑΦ. ΜΕΣ. ΙΣΤΙΚ	40.95	
		Τ.Δ.Α ΑΓΟΡΑ ΚΑΥΣΙΜΩΝ ΥΨΗ3630 ΝΙΚΟΛΟΠΟΥΛΟΣ		
ΜΑ 3012	63.98.09	Φ.Π.Α ΜΗ ΣΥΝΤΗΡΩΖΟΜΕΝΟΣ	7.51	
ΜΑ 3012	60.00.09	ΝΙΚΟΛΟΠΟΥΛΟΣ ΝΙΚΟΛΑΟΣ		48.26
26/02/03 000076	ΣΥ	ΓΡΑΜΜΑΤΙΑ ΣΤΟ ΧΑΡΤΟΦΥΛΑΚΙΟ	229.41	
		ΣΥΝ/ΚΗ ΑΝΣ. 24/3/03 ΠΡΟΣ ΑΝΤΙΚΑΤΑΣΤΑΣΗ ΚΑ		
ΣΥ	61.03	ΓΡΑΜΜΑΤΙΑ ΣΕ ΚΑΘΥΣΤΕΡΗΣΗ		229.41
26/02/03 000077	ΣΥ	ΚΑΤΑΘΕΣΕΙΣ ΘΥΡΟΣ ΣΕ Α.Τ.Ε	229.41	
		ΕΙΣΠΡ. ΜΕΣΩ Α.Τ.Ε ΣΥΝ/ΚΗΣ ΑΝΣ. 25/02/03		
ΣΥ	61.01	ΓΡΑΜ/ΤΙΑ ΣΤΗΝ ΤΡΑΠΕΖΑ ΓΙΑ ΕΙΔΑ		229.41
26/02/03 000078	ΣΥ	ΕΙΣΠΡΑΚΤΙΚΑ ΓΡΑΜ/ΤΙΩΝ ΕΙΣΠΡΑΚ.	22.00	
		ΚΟΙΝΟΠΟΙΗΣΗ Α.Τ.Ε ΕΙΣΠΡΑΚΤΙΚΑ ΕΣΘΑ		
ΣΥ	68.03.01	ΚΑΤΑΘΕΣΕΙΣ ΘΥΡΟΣ ΣΕ Α.Τ.Ε		22.00
27/02/03 000079	ΣΥ	ΤΑΚΤΙΚΕΣ ΑΠΟΦΑΣΕΙΣ	4,750.00	
		ΜΙΣΘΟΟΟΤΙΚΗ ΚΑΤΑΣΤΑΣΗ ΜΗΝΟΣ ΦΕΒΡΟΥΑΡΙΟΥ		
ΣΥ	60.03.00	ΕΡΓΟΟΟΤΙΚΕΣ ΕΙΣΦΟΡΕΣ ΙΚΑ	1,374.31	
ΣΥ	65.00.00	ΛΟΓ/ΜΟΣ ΤΡΕΧΟΥΣΑΣ ΚΙΝΗΣΕΩΣ		2,153.09
ΣΥ	64.03.00.001	Φ.Π.Υ-ΓΕΩΡΓΙΟΥ ΓΕΩΡΓΙΟΣ		4.96
ΣΥ	64.03.00.002	Φ.Π.Υ-ΙΩΑΝΝΟΥ ΙΩΑΝΝΗΣ		41.28
ΣΥ	64.03.00.003	Φ.Π.Υ-ΝΙΚΟΛΑΟΥ ΝΙΚΟΛΕΤΤΑ		3.88
ΣΥ	64.03.00.004	Φ.Π.Υ-ΔΗΜΗΤΡΙΟΥ ΙΩΑΝΝΗΣ		7.15
		Μεταφορά	64,505.94	60,594.29

Λειτουργία Πρότυπου Λογιστηρίου Α.Ε. με Μηχανογραφημένη Τήρηση Βιβλίων

ΔΙΟΝΥΣΟΣ Α.Ε

Τε 31/01/03

Σελίδα : 00000005

Γενικό Ημερολόγιο (Από 01/02/03 έως 28/02/03)

Ημερ/γία Α/Α	Παραστατικό λογαριασμός (Α λ ι τ ι ο λ ο γ ι α)	Περιγραφή	Χρέωση	Πίστωση
		Μεταφορά	64,505.94	60,594.29
	53.00.01	ΓΕΩΡΓΙΟΥ ΓΕΩΡΓΙΟΣ		728.96
	53.00.02	ΙΩΑΝΝΟΥ ΙΩΑΝΝΗΣ		883.82
	53.00.03	ΘΕΟΧΑΡΗΣ ΧΑΡΑΛΑΜΠΟΣ		494.91
	53.00.04	ΝΙΚΟΛΑΟΥ ΝΙΚΟΛΕΤΤΑ		622.67
	53.00.05	ΔΗΜΗΤΡΙΟΥ ΔΗΜΗΤΡΙΟΣ		686.38
	53.00.06	ΚΩΝΣΤΑΝΤΟΠΟΥΛΟΣ ΑΝΔΡΕΑΣ		494.91
28/02/03 000080	TA 7	ΤΑΜΕΙΟ		728.96
		ΠΑΡΑΡΤΗ Γ.ΓΕΩΡΓΙΟΥ ΑΡΘΡΕΙΣ ΜΙΣΘΩΣΕΙΑΣ 7		
	TA 7	ΓΕΩΡΓΙΟΥ ΓΕΩΡΓΙΟΣ	728.96	
28/02/03 000081	TA 8	ΤΑΜΕΙΟ		883.82
		ΠΑΡΑΡΤΗ Γ.ΙΩΑΝΝΟΥ ΑΡΘΡΕΙΣ ΜΙΣΘΩΣΕΙΑΣ 8		
	TA 8	ΙΩΑΝΝΟΥ ΙΩΑΝΝΗΣ	883.82	
28/02/03 000082	TA 9	ΤΑΜΕΙΟ		494.91
		ΠΑΡΑΡΤΗ Χ.ΘΕΟΧΑΡΗ ΑΡΘΡΕΙΣ ΜΙΣΘΩΣΕΙΑΣ 9		
	TA 9	ΘΕΟΧΑΡΗΣ ΧΑΡΑΛΑΜΠΟΣ	494.91	
28/02/03 000083	TA 10	ΤΑΜΕΙΟ		622.67
		ΠΑΡΑΡΤΗ Ν.ΝΙΚΟΛΑΟΥ ΑΡΘΡΕΙΣ ΜΙΣΘΩΣΕΣ. 10		
	TA 10	ΝΙΚΟΛΑΟΥ ΝΙΚΟΛΕΤΤΑ	622.67	
28/02/03 000084	TA 11	ΤΑΜΕΙΟ		686.38
		ΠΑΡΑΡΤΗ Γ.ΔΗΜΗΤΡΙΟΥ ΑΡΘΡΕΙΣ ΜΙΣΘΩΣΕΣ. 11		
	TA 11	ΔΗΜΗΤΡΙΟΥ ΔΗΜΗΤΡΙΟΣ	686.38	
28/02/03 000085	TA	ΤΑΜΕΙΟ		2,155.09
		ΠΑΡΑΡΤΗ ΑΕΦ.ΟΡΓ.ΙΚΑ Α.Π.Ο ΙΑΝΟΥΑΡΙΟΥ ΑΤΕ		
	TA	ΑΟΓ/ΜΟΣ ΓΡΕΧΟΥΣΑΣ ΚΙΝΗΣΕΩΣ	2,155.09	
28/02/03 000086	TA 12	ΤΑΜΕΙΟ		494.91
		ΠΑΡΑΡΤΗ Α.ΚΩΝΣΤΑΝΤΟΠΟΥΛΟ ΑΡΘ.ΜΙΣΘΩΣ. 12		
	TA 12	ΚΩΝΣΤΑΝΤΟΠΟΥΛΟΣ ΑΝΔΡΕΑΣ	494.91	
28/02/03 000087	ΣΥ	Φ.Π.Α ΠΩΣΗΣΩΝ ΕΠΙΤΩΝ ΜΕ 8%	38.95	
		ΕΚΚΑΘΑΡΙΣΗ Φ.Π.Α ΙΑΝΟΥΑΡΙΟΥ (ΠΕΡΙΟΔ.ΔΗΛ)		
	ΣΥ	Φ.Π.Α ΠΩΣΗΣΩΝ ΕΠΙΤΩΝ ΜΕ 10%	90.05	
	ΣΥ	ΑΠΟΣΟΧ-ΕΚΚΑΘ.Φ.Π.Α ΙΑΝΟΥΑΡΙΟΥ		129.00
28/02/03 000088	ΣΥ	ΑΠΟΣΟΧ-ΕΚΚΑΘ.Φ.Π.Α ΙΑΝΟΥΑΡΙΟΥ	7,183.30	
		ΕΚΚΑΘΑΡΙΣΗ Φ.Π.Α ΙΑΝΟΥΑΡΙΟΥ (ΠΕΡΙΟΔ.ΔΗΛ)		
	ΣΥ	Φ.Π.Α ΑΓΟΡΩΝ ΕΠΙΤΩΝ ΜΕ 8%		356.96
	ΣΥ	Φ.Π.Α ΑΓΟΡΩΝ ΕΠΙΤΩΝ ΜΕ 10%		767.94
		Μεταφορά	77,884.98	71,824.60

Λειτουργία Πρότυπου Λογιστηρίου Α.Ε. με Μηχανογραφημένη Τήρηση Βιβλίων

ΔΙΟΝΥΣΟΣ Α.Ε

Τε 31/01/03

Σελίδα : 00000006

Γενικό Ημερολόγιο (Από 01/02/03 έως 28/02/03)

Ημερ/γία Α/Α	Παραστατικό Λογαριασμός (Α ι τ ι ο λ ο γ ι σ μ οί)	Π ε ρ ι γ ρ α φ ή	Χρέωση	Πίστωση
		Μεταφορά	77,884.98	71,826.60
ΔΥ	54.00.28.018	Φ.Π.Α ΠΑΡΓΩΝ ΣΤΟΙΧΕΙΩΝ ΜΕ 18%		6,030.35
ΔΥ	54.00.29.018	Φ.Π.Α ΘΑΠΑΝΩΝ-ΕΣΟΔΩΝ ΜΕ 18%		28.05
		Σύνολο Περιόδου	77,884.98	77,884.98
		Μεταφορά	77,884.98	77,884.98

Λειτουργία Πρότυπου Λογιστηρίου Α.Ε. με Μηχανογραφημένη Τήρηση Βιβλίων

4.3.3. Γενικό καθολικό

ΔΙΟΝΥΣΟΣ Α.Ε

Τε 31/01/03

Εξάριθμ : 00000001

Γενικό Καθολικό (Φεβρουάριος 2003)

Λογαριασμός	Περιγραφή	Ημερ/νία	Χρέωση	Πίστωση	Υπόλοιπο	
					Χρέωση	Πίστωση
13	ΜΕΤΑΦΟΡΙΚΑ ΜΕΣΑ	Μεταφορά	27,000.00	0.00	27,000.00	
		Σύνολα Περιόδου	0.00	0.00		
		Νέα Σύνολα Λογ.	27,000.00	0.00	27,000.00	
14	ΕΠΙΠΛΑ & ΛΟΙΠΟΣ ΕΞΟΠΛΙΣΜΟΣ	Μεταφορά	5,116.00	0.00	5,116.00	
		Σύνολα Περιόδου	0.00	0.00		
		Νέα Σύνολα Λογ.	5,116.00	0.00	5,116.00	
16	ΑΣΦΑΛΤΕΣ ΑΚΙΝΗΤ. & ΕΞΟΔ. ΠΟΛ. ΑΠΟ	Μεταφορά	1,385.95	0.00	1,385.95	
		Σύνολα Περιόδου	0.00	0.00		
		Νέα Σύνολα Λογ.	1,385.95	0.00	1,385.95	
20	ΕΜΠΟΡΕΥΜΑΤΑ	Μεταφορά	9,331.90	603.47	8,728.43	
		Σύνολα Περιόδου	0.00	0.00		
		Νέα Σύνολα Λογ.	9,331.90	603.47	8,728.43	
30	ΠΕΛΑΤΕΣ	Μεταφορά	1,116.01	1,116.01		
		04/02/03	408.11	408.11		
		05/02/03	180.95	180.95		
		10/02/03	46.20	46.20		
		13/02/03	2,748.02	2,748.02		
		Σύνολα Περιόδου	3,383.28	3,383.28		
		Νέα Σύνολα Λογ.	4,499.29	4,499.29		
31	ΓΡΑΜΜΑΤΙΑ ΕΙΣΠΡΑΚΤΕΑ	Μεταφορά	917.64	458.82	458.82	
		14/02/03	229.41	229.41	458.82	
		26/02/03	229.41	458.82	229.41	
		Σύνολα Περιόδου	458.82	688.23	229.41	
		Νέα Σύνολα Λογ.	1,376.46	1,147.05	229.41	
33	ΧΡΕΩΣΤΕΣ ΔΙΑΦΟΡΟΙ	Μεταφορά	240,000.00	240,000.00		
		13/02/03	2,061.00	0.00	2,061.00	
		Σύνολα Περιόδου	2,061.00	0.00	2,061.00	
		Νέα Σύνολα Λογ.	242,061.00	240,000.00	2,061.00	
38	ΧΡΗΜΑΤΙΚΑ ΔΙΑΘΕΣΙΜΑ	Μεταφορά	145,657.19	59,289.83	106,367.36	
		05/02/03	0.00	1,692.16	104,675.20	

Λειτουργία Πρότυπου Λογιστηρίου Α.Ε. με Μηχανογραφημένη Τήρηση Βιβλίων

ΔΙΟΝΥΣΟΣ Α.Ε

Τε 31/01/03

Σελίδα : 00000002

Γενικό Καθολικό (Φεβρουάριος 2003)

Λογαριασμός	Περιγραφή	Ημερ/νια	Χρέωση	Πίστωση	Υπόλοιπο	
					Χρέωση	Πίστωση
		04/02/03	408.11	0.00	105,083.31	
		05/02/03	180.95	0.00	105,264.26	
		07/02/03	0.00	1,770.00	103,494.26	
		10/02/03	46.20	0.00	103,540.46	
		11/02/03	0.00	3,676.88	99,863.58	
		13/02/03	687.02	0.00	100,550.60	
		14/02/03	0.00	128.20	100,422.40	
		17/02/03	0.00	958.23	99,464.17	
		19/02/03	0.00	229.80	99,234.37	
		24/02/03	188.80	0.00	99,423.17	
		25/02/03	0.00	48.26	99,374.91	
		26/02/03	229.41	22.00	99,582.32	
		28/02/03	0.00	6,066.74	93,515.58	
		Σύνολα Περιόδου	1,740.49	14,592.27		12,851.78
		Νέα Σύνολα Λογ.	147,397.68	53,882.10	93,515.58	
40	ΚΕΦΑΛΑΙΟ	Μεταφορά	120,000.00	240,000.00		120,000.00
		Σύνολα Περιόδου	0.00	0.00		
		Νέα Σύνολα Λογ.	120,000.00	240,000.00		120,000.00
50	ΠΡΟΜΗΘΕΥΤΕΣ	Μεταφορά	6,012.98	49,758.23		43,745.25
		07/02/03	1,770.00	1,770.00		43,745.25
		11/02/03	3,676.88	0.00		40,068.37
		12/02/03	1,635.42	0.00		38,432.95
		14/02/03	106.20	106.20		38,432.95
		17/02/03	1,942.82	0.00		36,490.13
		18/02/03	31,860.00	0.00		4,630.13
		20/02/03	0.00	5,369.00		9,999.13
		24/02/03	0.00	188.80		10,187.93
		25/02/03	48.26	48.26		10,187.93
		Σύνολα Περιόδου	41,039.58	7,482.26	33,557.32	
		Νέα Σύνολα Λογ.	47,052.56	57,240.49		10,187.93
51	ΓΡΑΜΜΑΤΙΑ ΠΑΡΩΤΕΑ	Μεταφορά	0.00	0.00		
		18/02/03	0.00	31,860.00		31,860.00
		Σύνολα Περιόδου	0.00	31,860.00		31,860.00
		Νέα Σύνολα Λογ.	0.00	31,860.00		31,860.00
53	ΠΙΣΤΩΤΕΣ ΔΙΑΦΟΡΟΙ	Μεταφορά	7,192.05	7,192.05		
		12/02/03	0.00	1,635.42		1,635.42
		17/02/03	0.00	1,030.49		2,665.91
		27/02/03	0.00	3,911.65		6,577.56
		28/02/03	3,911.65	0.00		2,665.91

Λειτουργία Πρότυπου Λογιστηρίου Α.Ε. με Μηχανογραφημένη Τήρηση Βιβλίων

ΔΙΟΝΥΣΟΣ Α.Ε

Τε 31/01/03

Σελίδα : 00000003

Γενικό Καθολικό (Φεβρουάριος 2003)

Λογαριασμός	Περιγραφή	Ημερ/γία	Υπόλοιπο			
			Χρέωση	Πίστωση	Χρέωση	Πίστωση
	Σύνολο Περιόδου		3,911.65	6,577.56		2,665.91
	Νέα Σύνολα λογ.		11,103.70	13,769.61		2,665.91
54	ΥΠΟΧΡΕΩΣΕΙΣ ΑΠΟ ΦΟΡΟΥΣ-ΤΕΛΗ	Μεταφορά	7,212.10	215.37	6,996.73	
		03/02/03	5.31	0.00	7,002.04	
		04/02/03	0.00	52.21	6,949.83	
		05/02/03	0.00	13.40	6,936.43	
		07/02/03	270.00	0.00	7,206.43	
		10/02/03	0.00	4.66	7,201.77	
		13/02/03	0.00	309.59	6,892.18	
		14/02/03	16.20	0.00	6,908.38	
		17/02/03	4.45	0.00	6,912.83	
		20/02/03	219.00	0.00	7,731.83	
		24/02/03	0.00	20.96	7,710.87	
		27/02/03	0.00	57.57	7,653.30	
		28/02/03	7,312.30	7,312.30	7,653.30	
	Σύνολο Περιόδου		8,427.26	7,770.69	656.57	
	Νέα Σύνολα λογ.		15,639.36	7,986.06	7,653.30	
55	ΑΣΦΑΛΙΣΤΙΚΟΙ ΟΡΓΑΝΙΣΜΟΙ	Μεταφορά	0.00	2,155.09		2,155.09
		27/02/03	0.00	2,155.09		4,310.18
		28/02/03	2,155.09	0.00		2,155.09
	Σύνολο Περιόδου		2,155.09	2,155.09		
	Νέα Σύνολα λογ.		2,155.09	4,310.18		2,155.09
60	ΑΝΟΙΒΕΣ & ΕΣΟΔΑ ΠΡΟΣΩΠΙΚΟΥ	Μεταφορά	6,124.31	0.00	6,124.31	
		27/02/03	6,124.31	0.00	12,248.62	
	Σύνολο Περιόδου		6,124.31	0.00	6,124.31	
	Νέα Σύνολα λογ.		12,248.62	0.00	12,248.62	
62	ΠΑΡΟΧΕΣ ΤΡΙΤΩΝ	Μεταφορά	4,500.00	0.00	4,500.00	
		03/02/03	1,500.00	0.00	6,000.00	
		07/02/03	1,500.00	0.00	7,500.00	
		17/02/03	39.34	0.00	7,539.34	
	Σύνολο Περιόδου		3,039.34	0.00	3,039.34	
	Νέα Σύνολα λογ.		7,539.34	0.00	7,539.34	
63	ΦΟΡΟΙ-ΤΕΛΗ	Μεταφορά	54.00	0.00	54.00	
		03/02/03	54.00	0.00	108.00	
		17/02/03	2.11	0.00	110.11	
		19/02/03	19.80	0.00	129.91	
		25/02/03	7.31	0.00	137.22	

Λειτουργία Πρότυπου Λογιστηρίου Α.Ε. με Μηχανογραφημένη Τήρηση Βιβλίων

ΔΙΟΝΥΣΟΣ Α.Ε

Τε 31/01/03

Σελίδα : 00000004

Γενικό Καθολικό (Φεβρουάριος 2003)

Λογαριασμός	Περιγραφή	Ημερ/γία	Χρέωση	Πίστωση	Υπόλοιπο	
					Χρέωση	Πίστωση
		Σύνολο Περιόδου	83.22	0.00		83.22
		Νέα Σύνολα Λογ.	137.22	0.00		137.22
64	ΔΙΑΦΟΡΑ ΕΣΟΔΑ	Μεταφορά	155.75	0.00		155.75
		03/02/03	132.85	0.00		288.60
		14/02/03	90.00	0.00		378.60
		19/02/03	210.00	0.00		588.60
		20/02/03	4,550.00	0.00		5,138.60
		24/02/03	191.81	0.00		5,330.41
		25/02/03	40.95	0.00		5,371.36
		Σύνολο Περιόδου	5,215.61	0.00		5,215.61
		Νέα Σύνολα Λογ.	5,371.36	0.00		5,371.36
65	ΤΟΚΟΙ & ΣΥΝΑΦΗ ΕΣΟΔΑ	Μεταφορά	0.00	0.00		
		14/02/03	22.00	0.00		22.00
		26/02/03	22.00	0.00		44.00
		Σύνολο Περιόδου	44.00	0.00		44.00
		Νέα Σύνολα Λογ.	44.00	0.00		44.00
70	ΠΩΛΗΣΕΙΣ ΕΚΠΟΡΕΥΜΑΤΩΝ	Μεταφορά	61.55	1,048.56		987.01
		04/02/03	0.00	355.90		1,342.91
		05/02/03	8.00	175.55		1,510.46
		10/02/03	0.00	41.54		1,552.00
		13/02/03	193.33	2,631.76		3,990.43
		Σύνολο Περιόδου	262.88	3,204.75		3,005.42
		Νέα Σύνολα Λογ.	262.88	4,253.31		3,990.43
78	ΙΔΙΟΠ/ΓΩΓΗ ΠΑΓΙΩΝ & ΧΡΗΣ.ΠΡΟΒΛ	Μεταφορά	0.00	0.00		
		24/02/03	0.00	170.85		170.85
		Σύνολο Περιόδου	0.00	170.85		170.85
		Νέα Σύνολα Λογ.	0.00	170.85		170.85
		Γενικά Σύνολα από Μεταφορά	581,837.43	581,837.43		
		Γενικά Σύνολα Περιόδου	77,884.98	77,884.98		
		Γεν. Ανακεφαλαιωτικά Σύνολα	659,722.41	659,722.41		0.00

4.3.4. Ισοζύγιο Λογιστικής

ΔΙΟΝΥΣΟΣ Α.Ε. Τε 31/01/03 Σελίδα : 00000001

Ισοζύγιο Λογιστικής (Αξιών) (Κατά Κωδικό) (Φεβρουάριος 2003)

Τελ. Ενημέρωση : Τε 28/02/03	Προηγούμενο Υπόλοιπο	Κίνηση Περιόδου	Προσθετικά Σύνολα	Νέο Υπόλοιπο
Λογαριασμός	Χρέωση	Χρέωση	Χρέωση	Χρέωση
Περιγραφή	Πίστωση	Πίστωση	Πίστωση	Πίστωση
13	27,000.00	0.00	27,000.00	27,000.00
ΜΕΤΑΦΟΡΙΚΑ ΜΕΣΑ		0.00	0.00	0.00
13.02	27,000.00	0.00	27,000.00	27,000.00
ΑΥΤΟΚΙΝΗΤΑ ΦΟΡΤΗΓΑ		0.00	0.00	0.00
13.02.01	27,000.00	0.00	27,000.00	27,000.00
ΦΟΡΤΗΓΟ MERCEDES AXH1020		0.00	0.00	0.00
14	5,116.00	0.00	5,116.00	5,116.00
ΕΠΙΠΛΑ & ΛΟΙΠΟΣ ΕΞΟΠΛΙΣΜΟΣ		0.00	0.00	0.00
14.00	2,000.00	0.00	2,000.00	2,000.00
ΕΠΙΠΛΑ		0.00	0.00	0.00
14.00.01	700.00	0.00	700.00	700.00
ΔΙΕΥΘΥΝΤΙΚΟ ΓΡΑΦΕΙΟ (ΤΕΜΑΧΙΑ 2)		0.00	0.00	0.00
14.00.02	400.00	0.00	400.00	400.00
ΓΡΑΦΕΙΟ Η/Υ (ΤΕΜΑΧΙΑ 2)		0.00	0.00	0.00
14.00.03	200.00	0.00	200.00	200.00
ΕΡΜΑΡΙΑ (ΤΕΜΑΧΙΑ 2)		0.00	0.00	0.00
14.00.04	310.00	0.00	310.00	310.00
ΚΑΡΕΚΛΑ ΤΥΠΟΥ ΔΙΕΥΘΥΝΤΗ (ΤΕΜ. 2)		0.00	0.00	0.00
14.00.05	90.00	0.00	90.00	90.00
ΚΑΡΕΚΛΑ ΠΕΡΙΣΤΡΟΦΟΜΕΝΗ (ΤΕΜΑΧ. 2)		0.00	0.00	0.00
14.00.06	300.00	0.00	300.00	300.00
ΚΑΡΕΚΛΑ (ΤΕΜΑΧΙΑ 10)		0.00	0.00	0.00
14.03	3,116.00	0.00	3,116.00	3,116.00
Η/Υ & ΗΛΕΚΤΡΟΝΙΚΑ ΣΥΓΚΡΟΤΗΜΑΤΑ		0.00	0.00	0.00
14.03.01	525.00	0.00	525.00	525.00
ΘΟΟΝΗ SONY 17' (ΤΕΜΑΧΙΑ 3)		0.00	0.00	0.00
14.03.02	960.00	0.00	960.00	960.00
ΕΠΕΞΕΡΓΑΣΤΗΣ PENTIUM4 (ΤΕΜΑΧ. 3)		0.00	0.00	0.00
14.03.03	300.00	0.00	300.00	300.00
ΣΤΑΘΕΡΟΠΟΙΗΤΗΣ ΤΑΣΗΣ (ΤΕΜΑΧ. 3)		0.00	0.00	0.00
14.03.04	650.00	0.00	650.00	650.00
ΕΚΤΥΠΩΤΗΣ STAR 1150C (ΤΕΜΑΧ. 2)		0.00	0.00	0.00
14.03.05	100.00	0.00	100.00	100.00
ΕΚΤΥΠΩΤΗΣ LEXMARK (ΤΕΜΑΧΙΑ 1)		0.00	0.00	0.00
14.03.06	96.00	0.00	96.00	96.00
ΠΑΝΚΤΡΟΛΟΓΙΟ (ΤΕΜΑΧΙΑ 3)		0.00	0.00	0.00
14.03.07	75.00	0.00	75.00	75.00
ΠΟΝΤΙΚΙ (ΤΕΜΑΧΙΑ 3)		0.00	0.00	0.00
14.03.08	75.00	0.00	75.00	75.00
ΗΧΕΙΑ 160 WATT (ΤΕΜΑΧΙΑ 1)		0.00	0.00	0.00
14.03.09	335.00	0.00	335.00	335.00
ΘΑΣ CANON (ΤΕΜΑΧΙΑ 1)		0.00	0.00	0.00

Λειτουργία Πρότυπου Λογιστηρίου Α.Ε. με Μηχανογραφημένη Τήρηση Βιβλίων

ΔΙΟΝΥΣΟΣ Α.Ε

Τε 31/01/03

Σελίδα : 00000002

Ισοζύγιο Λογιστικής (Αξιών) (Κατά Κωδικό) (Φεβρουάριος 2003)

Τελ. Ενημέρωση : Τε 28/02/03	Προηγούμενα Υπόλοιπα	Κίνηση Περιόδου	Προσθετικά Σύνολα	Νέα Υπόλοιπα
Λογαριασμός	Χρέωση	Χρέωση	Χρέωση	Χρέωση
Περιγραφή	Πίστωση	Πίστωση	Πίστωση	Πίστωση
16	1,385.95	0.00	1,385.95	1,385.95
ΑΣΦΑΤΕΣ ΑΚΙΝΗΤ. & ΕΞΘΩ. ΠΟΛ. ΑΠΘ		0.00	0.00	
16.17	1,385.95	0.00	1,385.95	1,385.95
ΕΞΘΩΑ ΑΝΑΔΙΟΡΓΑΝΩΣΕΩΣ		0.00	0.00	
16.17.00	1,385.95	0.00	1,385.95	1,385.95
ΠΡΟΓΡΑΜΜΑΤΑ ΛΟΓΙΣΤΙΚΟΥ Η/Υ		0.00	0.00	
16.17.00.001	1,385.95	0.00	1,385.95	1,385.95
ΕΥΡΩΦΑΣΜΑ SINGULAR ΛΟΓΙΣΤΙΚΗΣ		0.00	0.00	
20	8,728.43	0.00	9,331.90	8,728.43
ΕΜΠΟΡΕΥΜΑΤΑ		0.00	603.47	
20.00	9,331.90	0.00	9,331.90	9,331.90
ΑΓΟΡΕΣ ΕΜΠΟΡΕΥΜΑΤΩΝ		0.00	0.00	
20.00.08	4,813.50	0.00	4,813.50	4,813.50
ΑΓΟΡΕΣ ΕΜΠΟΡΕΥΜΑΤΩΝ ΒΣ		0.00	0.00	
20.00.18	4,518.40	0.00	4,518.40	4,518.40
ΑΓΟΡΕΣ ΕΜΠΟΡΕΥΜΑΤΩΝ 18%		0.00	0.00	
20.95		0.00	0.00	
ΕΠΙΣΤΡΟΦΕΣ ΑΓΟΡΩΝ	160.00	0.00	160.00	160.00
20.95.18		0.00	0.00	
ΕΠΙΣΤΡΟΦΕΣ ΑΓΟΡΩΝ ΕΜΠ/ΤΩΝ 18%	160.00	0.00	160.00	160.00
20.98		0.00	0.00	
ΕΚΠΤΩΣΕΙΣ ΑΓΟΡΩΝ	443.47	0.00	443.47	443.47
20.98.08		0.00	0.00	
ΕΚΠΤΩΣΕΙΣ ΑΓΟΡΩΝ ΕΜΠ/ΤΩΝ ΒΣ	351.53	0.00	351.53	351.53
20.98.18		0.00	0.00	
ΕΚΠΤΩΣΕΙΣ ΑΓΟΡΩΝ ΕΜΠ/ΤΩΝ 18%	91.94	0.00	91.94	91.94
31	458.82	458.82	1,376.46	229.41
ΓΡΑΜΜΑΤΙΑ ΕΙΣΠΡΑΚΤΕΑ		688.23	1,147.05	
31.00		229.41	688.23	229.41
ΓΡΑΜΜΑΤΙΑ ΣΤΟ ΧΑΡΤΟΦΥΛΑΚΙΟ		0.00	458.82	
33		2,061.00	242,061.00	2,061.00
ΧΡΕΩΣΤΕΣ ΔΙΑΦΟΡΟΙ		0.00	240,000.00	
33.90		2,061.00	2,061.00	2,061.00
ΕΠΙΤΑΓΕΣ ΕΙΣΠΡΑΚΤΕΩΣ		0.00	0.00	

Λειτουργία Πρότυπου Λογιστηρίου Α.Ε. με Μηχανογραφημένη Τήρηση Βιβλίων

ΔΙΟΝΥΣΟΣ Α.Ε

Τε 31/01/03

Σελίδα : 00000003

Ισοζύγιο Λογιστικής (Αξιών) (Κατά Κωδικό) (Φεβρουάριος 2003)

Τελ. Ενημέρωση : Τε 28/02/03	Προηγούμενο Υπόλοιπο	Κίνηση Περιόδου	Προσθετικά Εύνοια	Νέο Υπόλοιπο
Λογαριασμός	Χρέωση	Χρέωση	Χρέωση	Χρέωση
Περιγραφή	Πίστωση	Πίστωση	Πίστωση	Πίστωση
38	106,367.36	1,740.49	147,397.68	93,515.58
ΧΡΗΜΑΤΙΚΑ ΔΙΑΘΕΣΙΜΑ		14,592.27	53,882.10	
38.00	84,647.76	1,322.28	121,979.47	71,421.77
ΤΑΜΕΙΟ		14,548.27	50,557.70	
38.03	21,719.60	418.21	25,418.21	22,093.81
ΚΑΤΑΘΕΣΕΙΣ ΟΥΡΩΣ ΣΕ ΕΥΡΩ		44.00	3,324.40	
38.03.01	21,719.60	418.21	25,418.21	22,093.81
ΚΑΤΑΘΕΣΕΙΣ ΟΥΡΩΣ ΣΕ Α.Τ.Ε		44.00	3,324.40	
40		0.00	120,000.00	
ΚΕΦΑΛΑΙΟ	120,000.00	0.00	240,000.00	120,000.00
40.00		0.00	0.00	
ΚΑΤΑΒΛΗΜΕΝΟ Μ.Κ ΚΟΙΝΩΝ ΜΕΤΟΧΩΝ	120,000.00	0.00	120,000.00	120,000.00
50		41,039.58	47,052.56	
ΠΡΟΜΗΘΕΥΤΕΣ	43,745.25	7,482.26	57,240.49	10,187.93
50.00		3,867.28	7,520.26	
ΠΡΟΜΗΘΕΥΤΕΣ ΕΣΩΤΕΡΙΚΟΥ	6,572.95	7,492.26	17,708.19	10,187.93
50.00.04		0.00	0.00	
ΠΑΝΕΜΠΟΡΙΚΗ ΑΤΤΙΚΗΣ Α.Ε	2,451.60	0.00	2,451.60	2,451.60
50.00.05		0.00	0.00	
ΑΦΟΙ.Θ.ΑΓΡΙΟΓΙΑΝΝΗ Ο.Ε	1,786.83	0.00	1,786.83	1,786.83
50.00.06		0.00	0.00	
Ι.Κ ΑΝΑΣΤΑΣΟΠΟΥΛΟΣ & ΥΙΟΣ Ο.Ε	580.50	0.00	580.50	580.50
50.00.11		0.00	0.00	
ACTIVE TV Α.Ε		5,369.00	5,369.00	5,369.00
51		0.00	0.00	
ΓΡΑΜΜΑΤΙΑ ΠΛΗΡΩΤΕΑ		31,860.00	31,860.00	31,860.00
51.00		0.00	0.00	
ΓΡΑΜΜΑΤΙΑ ΠΛΗΡΩΤΕΑ		31,860.00	31,860.00	31,860.00
53		3,911.65	11,103.70	
ΠΙΣΤΩΤΕΣ ΔΙΑΦΟΡΟΙ		6,577.56	13,769.61	2,665.91
53.90		0.00	3,280.40	
ΕΠΙΤΑΓΕΣ ΠΛΗΡΩΤΕΣ		2,665.91	5,946.31	2,665.91
53.90.01		0.00	3,280.40	
ΕΠΙΤΑΓΕΣ ΠΛΗΡΩΤΕΣ Α.Τ.Ε		2,665.91	5,946.31	2,665.91
54	6,996.73	8,427.26	15,639.36	7,653.30
ΥΠΟΧΡΕΩΣΕΙΣ ΑΠΟ ΦΟΡΟΥΣ-ΤΕΛΗ		7,770.69	7,986.06	

Λειτουργία Πρότυπου Λογιστηρίου Α.Ε. με Μηχανογραφημένη Τήρηση Βιβλίων

ΟΙΟΝΥΣΟΣ Α.Ε

Τε 31/01/03

Σελίδα : 00000004

Ισοζύγιο Λογιστικής (Αξιών) (Κατά Κωδικό) (Φεβρουάριος 2003)

Τελ. Ενημέρωση : Τε 29/02/03	Προηγούμενο Υπόλοιπο	Κίνηση Περιόδου	Προσθετικά Σύνολα	Νέο Υπόλοιπο
Λογαριασμός	Χρέωση	Χρέωση	Χρέωση	Χρέωση
Περιγραφή	Πίστωση	Πίστωση	Πίστωση	Πίστωση
54.00	7,054.30	8,427.26	15,639.36	7,768.44
ΦΟΡΟΣ ΠΡΟΣΤΙΘΕΜΕΝΗΣ ΑΞΙΑΣ		7,713.12	7,870.92	
54.00.29	28.03	1,114.96	1,142.99	1,114.96
Φ.Π.Α ΔΑΠΑΝΩΝ-ΕΣΟΔΩΝ		28.03	28.03	
54.00.29.004		5.31	5.31	5.31
Φ.Π.Α ΔΑΠΑΝΩΝ-ΕΣΟΔΩΝ ΜΕ 4%		0.00	0.00	
54.00.29.008		2.40	2.40	2.40
Φ.Π.Α ΔΑΠΑΝΩΝ-ΕΣΟΔΩΝ ΜΕ 8%		0.00	0.00	
54.00.29.018	28.03	1,107.25	1,135.28	1,107.25
Φ.Π.Α ΔΑΠΑΝΩΝ-ΕΣΟΔΩΝ ΜΕ 18%		28.03	28.03	
54.00.70		129.00	129.00	
Φ.Π.Α ΠΩΛΗΣΕΩΝ ΕΜΠΟΡΕΥΜΑΤΩΝ	129.00	379.86	508.86	379.86
54.00.70.008		38.95	38.95	
Φ.Π.Α ΠΩΛΗΣΕΩΝ ΕΜΠ/ΤΩΝ ΜΕ 8%	38.95	128.59	167.54	128.59
54.00.70.018		90.05	90.05	
Φ.Π.Α ΠΩΛΗΣΕΩΝ ΕΜΠ/ΤΩΝ ΜΕ 18%	90.05	251.27	341.32	251.27
54.00.79		0.00	0.00	
Φ.Π.Α ΛΟΙΠΩΝ ΕΣΟΔΩΝ		20.96	20.96	20.96
54.00.79.003		0.00	0.00	
Φ.Π.Α ΛΟΙΠΩΝ ΕΣΟΔΩΝ Α74-78 8%		7.83	7.83	7.83
54.00.79.004		0.00	0.00	
Φ.Π.Α ΛΟΙΠΩΝ ΕΣΟΔΩΝ Α74-78 18%		13.13	13.13	13.13
54.00.99		7,183.30	7,183.30	7,054.30
ΑΠΘΘΩΣΗ-ΕΚΧΘΑΡΙΣΗ Φ.Π.Α		129.00	129.00	
54.00.99.001		7,183.30	7,183.30	7,054.30
ΑΠΘΘΩΣΗ-ΕΚΧΘ.Φ.Π.Α ΙΑΝΟΥΑΡΙΟΥ		129.00	129.00	
54.03		0.00	0.00	
ΦΟΡΟΙ-ΤΕΛΗ ΑΝΘΙΩΝ ΠΡΟΣΩΠΙΚΟΥ	57.57	57.57	115.14	115.14
54.03.00		0.00	0.00	
ΦΟΡΟΣ ΜΙΣΘΩΤΩΝ ΥΠΗΡΕΣΙΩΝ	57.57	57.57	115.14	115.14
54.03.00.001		0.00	0.00	
Φ.Μ.Υ-ΓΕΩΡΓΙΟΥ ΓΕΩΡΓΙΟΣ	4.96	4.96	9.92	9.92
54.03.00.002		0.00	0.00	
Φ.Μ.Υ-ΙΩΑΝΝΟΥ ΙΩΑΝΝΗΣ	41.28	41.28	82.56	82.56
54.03.00.003		0.00	0.00	
Φ.Μ.Υ-ΝΙΚΟΛΑΟΥ ΝΙΚΟΛΕΤΤΑ	3.88	3.88	7.76	7.76
54.03.00.004		0.00	0.00	
Φ.Μ.Υ-ΘΗΜΗΤΡΙΟΥ ΙΩΑΝΝΗΣ	7.45	7.45	14.90	14.90

Λειτουργία Πρότυπου Λογιστηρίου Α.Ε. με Μηχανογραφημένη Τήρηση Βιβλίων

ΘΙΟΝΥΣΟΣ Α.Ε.

Τε 31/01/03

Σελίδα : 00000005

Ισοζύγιο Λογιστικής (Αξιών) (Κατά Κωδικό) (Φεβρουάριος 2003)

Τελ. Ενημέρωση : Τε 28/02/03 Λογαριασμός Περιγραφή	Προηγούμενο Υπόλοιπο Χρέωση Πίστωση	Κίνηση Περιόδου Χρέωση Πίστωση	Προσθετικά Σύνολα Χρέωση Πίστωση	Νέο Υπόλοιπο Χρέωση Πίστωση
55 ΑΣΦΑΛΙΣΤΙΚΟΙ ΟΡΓΑΝΙΣΜΟΙ	2,155.09	2,155.09	2,155.09	2,155.09
55.00 ΙΔΡΥΜΑ ΚΟΙΝΩΝΙΚΩΝ ΑΣΦΑΛΙΣΕΩΝ	2,155.09	2,155.09	2,155.09	2,155.09
55.00.00 ΛΟΓ/ΜΟΣ ΤΡΕΧΟΥΣΑΣ ΚΙΝΗΣΕΩΣ	2,155.09	2,155.09	2,155.09	2,155.09
60 ΑΜΟΙΒΕΣ & ΕΣΟΔΑ ΠΡΟΣΩΠΙΚΟΥ	6,124.31	6,124.31	12,248.62	12,248.62
60.00 ΑΜΟΙΒΕΣ ΕΜΜΙΣΘΟΥ ΠΡΟΣΩΠΙΚΟΥ	4,750.00	4,750.00	9,500.00	9,500.00
60.00.00 ΤΑΚΤΙΚΕΣ ΑΠΟΔΟΣΕΣ	4,750.00	4,750.00	9,500.00	9,500.00
60.03 ΕΡΓΩΝ.ΕΙΣΦ. & ΕΠΙΒΑ.ΕΜΜ.ΠΡΟΣΩΠ	1,374.31	1,374.31	2,748.62	2,748.62
60.03.00 ΕΡΓΩΔΟΤΙΚΕΣ ΕΙΣΦΟΡΕΣ ΙΚΑ	1,374.31	1,374.31	2,748.62	2,748.62
62 ΠΑΡΟΧΕΣ ΤΡΙΤΩΝ	4,500.00	3,039.34	7,539.34	7,539.34
62.04 ΕΝΔΙΚΙΑ	1,500.00	3,000.00	4,500.00	4,500.00
62.04.01 ΕΝΔΙΚΙΑ ΚΤΙΡΙΩΝ	1,500.00	1,500.00	3,000.00	3,000.00
62.04.03 ΕΝΔΙΚΙΑ ΜΕΤΑΦΟΡΙΚΩΝ ΜΕΣΩΝ		1,500.00	1,500.00	1,500.00
2.05 ΕΦΑΛΙΣΤΡΑ	3,000.00	0.00	3,000.00	3,000.00
2.05.01 ΕΦΑΛΙΣΤΡΑ ΜΕΤΑΦΟΡΙΚΩΝ ΜΕΣΩΝ	1,000.00	0.00	1,000.00	1,000.00
2.05.04 ΕΦΑΛΙΣΤΡΑ ΚΛΟΠΗΣ & ΚΑΤΑΣΤΡΟΦΗ	2,000.00	0.00	2,000.00	2,000.00
2.98 ΟΙΠΕΣ ΠΑΡΟΧΕΣ ΤΡΙΤΩΝ		39.34	39.34	39.34
2.98.02 ΟΡΕΥΣΗ		39.34	39.34	39.34

Λειτουργία Πρότυπου Λογιστηρίου Α.Ε. με Μηχανογραφημένη Τήρηση Βιβλίων

ΔΙΟΝΥΣΟΣ Α.Ε

Τε 31/01/03

Σελίδα : 00000006

Ισοζύγιο Λογιστικής (Αξιών) (Κατά Κωδικό) (Φεβρουάριος 2003)

Τελ. Ενημέρωση : Τε 28/02/03	Πραγματούμενο Υπόλοιπο	Κλίση Περιόδου	Προσθευτικά Σύνολα	Νέο Υπόλοιπο
Λογαριασμός	Χρέωση	Χρέωση	Χρέωση	Χρέωση
Περιγραφή	Πίστωση	Πίστωση	Πίστωση	Πίστωση
63 ΦΟΡΟΙ-ΤΕΛΗ	54.00	83.22	137.22	137.22
63.98 ΔΙΑΦΟΡΟΙ ΦΟΡΟΙ-ΤΕΛΗ	54.00	83.22	137.22	137.22
63.98.00 ΧΑΡΤΟΣΗΜΟ ΜΙΣΘΩΜΑΤΩΝ	54.00	54.00	108.00	108.00
63.98.01 ΤΕΛΗ ΥΠΕΡΕΥΣΕΩΣ		2.11	2.11	2.11
63.98.08 Φ.Π.Α ΜΗ ΣΥΜΦΩΤΙΖΟΜΕΝΟΣ ΕΚΡΙΠΤ		19.80	19.80	19.80
63.98.09 Φ.Π.Α ΜΗ ΣΥΜΦΩΤΙΖΟΜΕΝΟΣ		7.31	7.31	7.31
64 ΔΙΑΦΟΡΑ ΕΣΟΔΑ	155.75	5,215.61	5,371.36	5,371.36
64.00 ΕΣΟΔΑ ΜΕΤΑΦΟΡΩΝ	32.00	130.95	162.95	162.95
64.00.00 ΕΣΟΔΑ ΚΙΝΗΣΕΩΣ ΜΕΤΑΦ.ΜΕΣ.ΓΙΔΙΟΚ	32.00	40.95	72.95	72.95
64.00.03 ΕΣΟΔΑ ΜΕΤΑΦΟΡΑΣ ΥΛΙΚ.ΑΓΑΘ.ΠΡΩ		90.00	90.00	90.00
64.02 ΕΣΟΔΑ ΠΡΟΒΟΛΗΣ & ΔΙΑΦΗΜΙΣΕΩΣ		4,760.00	4,760.00	4,760.00
64.02.01 ΔΙΑΦΗΜΙΣΕΙΣ ΑΠΟ ΡΑΔΙΟΦ.-ΤΗΛΕΩΡ		4,550.00	4,550.00	4,550.00
64.02.01.000 ΕΙΔΙΚΟΣ ΦΟΡΟΣ ΔΙΑΦΗΜΙΣΗΣ ΤΗΛΕΩ		1,050.00	1,050.00	1,050.00
64.02.01.004 ΔΙΑΦΗΜΙΣΕΙΣ ΑΠΟ ΤΗΛΕΩΡΑΣΗ		3,500.00	3,500.00	3,500.00
64.02.06 ΕΣΟΔΑ ΥΠΟΘΕΣΗΣ Κ ΦΙΛΑΝΘΡΩΠΙΑΣ		210.00	210.00	210.00
64.06 ΔΩΡΕΕΣ-ΕΡΙΣΤΡΟΦΗΚΕΙΣ		191.81	191.81	191.81
64.06.00 ΔΩΡΕΕΣ ΓΙΑ ΚΟΙΝΩΦΕΛΕΙΣ ΣΚΟΠΟΥΣ		191.81	191.81	191.81
64.07 ΕΝΤΥΠΑ ΚΑΙ ΓΡΑΦΙΚΗ ΥΛΗ	123.75	132.85	256.60	256.60

Λειτουργία Πρότυπου Λογιστηρίου Α.Ε. με Μηχανογραφημένη Τήρηση Βιβλίων

Ισοζύγιο Λογιστικής(Αθλών) (Κατά Κωδικό) (Φεβρουάριος 2003)

Γε. Αναμέτρηση : Γε 28/02/03 Πομολογισμός Π ε ρ ι τ ρ α φ ή	Προηγούμενο Υπόλοιπο		Κίνηση Περίοδου		Προσθετικά Σύνολα		Νέα Υπόλοιπα		
	Τρέχουσα	Πίστωση	Τρέχουσα	Πίστωση	Τρέχουσα	Πίστωση	Τρέχουσα	Πίστωση	
64.07.90 ΕΠΙΤΥΠΑ		31.75		0.00		0.00	31.75		31.75
64.07.01 ΥΠΙΚΑ ΠΑΡΑΠΛΩΝ ΕΚΤΥΠΩΣΕΩΝ		70.00		0.00		0.00	70.00		70.00
64.07.03 ΓΡΑΦΙΚΗ ΥΛΗ ΚΑΙ ΥΠΙΚΑ ΓΡΑΦΕΙΩΝ		22.00		0.00		0.00	22.00		22.00
64.07.04 ΒΙΒΛΙΑ-ΣΥΓΓΡΑΜΜΑΤΑ				132.85		0.00	132.85		132.85
65 ΤΟΚΟΙ & ΕΥΝΑΘΗ ΕΣΟΔΑ				44.00		0.00	44.00		44.00
65.98 ΠΟΙΠΑ ΜΕ ΕΥΝΑΘΗ ΜΕ ΤΙΣ ΤΡΗΜΑΤ.				44.00		0.00	44.00		44.00
65.98.00 ΕΙΣΠΡΑΚΤΙΚΑ ΓΡΑΜΜ/ΤΩΝ ΕΙΣΠΡΑΚ.				44.00		0.00	44.00		44.00
70 ΠΩΝΗΣΕΙΣ ΕΜΠΡΕΥΜΑΤΩΝ		987.01		201.33		3,204.75	262.88		3,999.43
70.00 ΠΩΝΗΣΕΙΣ ΕΜΠ/ΤΩΝ ΙΣΟΔΙΚΗ		1,017.09		0.00		3,163.21	0.00		4,176.30
70.00.08 ΠΩΝΗΣΕΙΣ ΕΜΠ/ΤΩΝ ΙΣΟΔΙΚΗΣ ΒΣ		491.13		0.00		1,707.54	0.00		2,198.67
70.00.10 ΠΩΝΗΣΕΙΣ ΕΜΠ/ΤΩΝ ΙΣΟΔΙΚΗΣ ΙΒΣ		521.96		0.00		1,455.67	0.00		1,977.63
70.01 ΠΩΝΗΣΕΙΣ ΕΜΠ/ΤΩΝ ΑΙΘΑΚΙΚΗΣ		35.47		0.00		41.54	0.00		77.01
70.01.08 ΠΩΝΗΣΕΙΣ ΕΜΠ/ΤΩΣ ΑΙΘΑΚΙΚΗΣ ΒΣ		22.17		0.00		28.24	0.00		50.41
70.01.10 ΠΩΝΗΣΕΙΣ ΕΜΠ/ΤΩΣ ΑΙΘΑΚΙΚΗΣ ΙΒΣ		13.30		0.00		13.30	0.00		26.60
70.98 ΕΚΠ/ΤΩΣΕΙΣ ΠΩΝΗΣΕΩΝ		61.55		201.33		262.88	0.00		262.88
70.98.08 ΕΚΠ/ΤΩΣΕΙΣ ΠΩΝΗΣΕΩΝ ΒΣ		26.55		128.30		154.85	0.00		154.85
70.98.10 ΕΚΠ/ΤΩΣΕΙΣ ΠΩΝΗΣΕΩΝ ΙΒΣ		35.00		73.03		108.03	0.00		108.03
78 ΙΔΙΟΜ/ΤΩΝ ΠΑΓΙΩΝ & ΚΡΗΣ.ΠΡΟΣΑ				0.00		170.85	0.00		170.85
78.10 ΕΙΣΟΔΑ ΑΠΟ ΙΔΙΟΙΣ/ΡΗΣΗ ΑΠΟΘΕΜΑΤΩΝ				0.00		170.85	0.00		170.85

ΘΕΛΟΥΣΟΣ Α.Ε

Γε 31/01/03

Σελίδα : 65000008

Ισοζύγιο Λογιστικής(Αθλών) (Κατά Κωδικό) (Φεβρουάριος 2003)

Γε. Αναμέτρηση : Γε 28/02/03 Πομολογισμός Π ε ρ ι τ ρ α φ ή	Προηγούμενο Υπόλοιπο		Κίνηση Περίοδου		Προσθετικά Σύνολα		Νέα Υπόλοιπα		
	Τρέχουσα	Πίστωση	Τρέχουσα	Πίστωση	Τρέχουσα	Πίστωση	Τρέχουσα	Πίστωση	
78.10.02 ΑΣΙΑ ΘΑΡΕΑΝ ΑΘΟΒ.ΓΙΑ ΚΟΙΝ.ΣΚΟΠ				0.00		0.00	170.85		170.85
78.10.02.003 ΑΣΙΑ ΘΑΡΕΑΚ ΕΜΠ/ΤΩΝ ΜΕ ΒΣ				0.00		0.00			
78.10.02.004 ΑΣΙΑ ΘΑΡΕΑΚ ΕΜΠ/ΤΩΝ ΜΕ ΙΒΣ				0.00		97.89	0.00		97.89
Λογ/σμοί Γενικής Βαθμιά 4 :	1,413.98	186.57	12,977.26	786.27	14,391.24	972.84	14,105.21	686.81	
Λογ/σμοί Γενικής Βαθμιά 3 :	75,477.09	8,812.62	25,708.37	14,225.02	107,746.26	29,593.44	98,700.34	20,552.52	
Λογ/σμοί Γενικής Βαθμιά 2 :	167,151.12	130,437.64	33,188.34	89,961.82	247,179.29	247,179.29	172,011.70	172,011.70	
Λογ/σμοί Γενικής Βαθμιά 1 :	166,887.35	166,887.35	74,501.70	74,501.70	655,223.12	655,223.12	171,030.21	171,030.21	
Εόν.Αθλών Λογ/μόν Βαθμιά 4 :	1,413.98	186.57	12,977.26	786.27	14,391.24	972.84	14,105.21	686.81	
Εόν.Αθλών Λογ/μόν Βαθμιά 3 :	75,477.09	8,812.62	25,708.37	14,225.02	107,746.26	29,593.44	98,700.34	20,552.52	
Εόν.Αθλών Λογ/μόν Βαθμιά 2 :	167,151.12	130,437.64	33,188.34	89,961.82	247,179.29	247,179.29	172,011.70	172,011.70	
Εόν.Αθλών Λογ/μόν Βαθμιά 1 :	166,887.35	166,887.35	74,501.70	74,501.70	655,223.12	655,223.12	171,030.21	171,030.21	

4.4.1. Ημερολογιακές εγγραφές

ΟΙΟΝΥΣΟΣ Α.Ε

Τε 28/02/03

Σελίδα : 00000001

Γενικό Ημερολόγιο (Από 28/02/03 έως 28/02/03)

Ημερ/νία Α/Α	Παραστατικό Λογαριασμός (Αιτιολογία)	Περιγραφή	Χρέωση	Πίστωση
28/02/03 000089	ΕΥ 13.99.02.001	ΑΠΟΣΒ/ΝΟ ΦΟΡΤ.ΜΕΡΚΕΔΕΣ ΑΧΝ1020	900.00	
		ΜΕΤΑΦΟΡΑ ΑΝΤΙΘΕΤΩΝ ΛΟΓΑΡΙΑΣΜΩΝ		
	ΕΥ 14.99.00.001	ΑΠΟΣΒ/ΝΟ ΔΙΕΥΘ.ΓΡΑΦΕΙΟ(ΤΕΜ.2)	23.33	
	ΕΥ 14.99.00.002	ΑΠΟΣΒ/ΝΟ ΓΡΑΦΕΙΟ Η/Υ(ΤΕΜΑΧ.2)	13.33	
		Μεταφορά	14,315.70	13,379.04
	ΕΥ 14.99.00.003	ΑΠΟΣΒ/ΝΑ ΕΡΗΜΑΡΙΑ(ΤΕΜΑΧΙΑ 2)	6.67	
	ΕΥ 14.99.00.004	ΑΠΟΣΒ/ΝΗ ΚΑΡ.ΤΥΠ.ΔΙΕΥΘ. (ΤΕΜ2)	10.33	
	ΕΥ 14.99.00.005	ΑΠΟΣΒ/ΝΗ ΚΑΡΕΚΑ.ΠΕΡΙΣΤ. (ΤΕΜ2)	3.00	
	ΕΥ 14.99.00.006	ΑΠΟΣΒΕΣΜΕΝΗ ΚΑΡΕΚΛΑ (ΤΕΜΑΧ.10)	10.00	
	ΕΥ 14.99.03.001	ΑΠΟΣΒ/ΝΗ ΘΘΟΝΗ SONY 17' (ΤΕΜ.3)	26.25	
	ΕΥ 14.99.03.002	ΑΠΟΣΒ/ΝΟΣ ΕΠΕΞ.ΡΕΝΤΙΟΥΜ4(ΤΕΜ.3)	48.00	
	ΕΥ 14.99.03.003	ΑΠΟΣΒ/ΝΟΣ ΣΤΑΘΕΡ.ΤΑΣΗΣ (ΤΕΜ.3)	15.00	
	ΕΥ 14.99.03.004	ΑΠΟΣΒ/ΝΟΣ ΕΚΤ. STAR 1150C(ΤΕΜ2)	32.50	
	ΕΥ 14.99.03.005	ΑΠΟΣΒ/ΝΟΣ ΕΚΤΥΠ. LEXMARK(ΤΕΜ.1)	5.00	
	ΕΥ 14.99.03.006	ΑΠΟΣΒ/ΝΟ ΠΛΗΚΤΡΟΛΟΓΙΟ (ΤΕΜ.3)	4.80	
	ΕΥ 14.99.03.007	ΑΠΟΣΒ/ΝΟ ΠΟΝΤΙΚΙ (ΤΕΜΑΧΙΑ 3)	3.75	
	ΕΥ 14.99.03.008	ΑΠΟΣΒ/ΝΑ ΗΧΣΙΑ 160WATT (ΤΕΜ.1)	3.75	
	ΕΥ 14.99.03.009	ΑΠΟΣΒ/ΝΟ ΦΑΣ CANON (ΤΕΜΑΧΙΑ 1)	16.75	
	ΕΥ 16.99.17.001	ΑΠΟΣΒ/ΝΟ ΛΟΓ/ΚΟ EUROFASMA SING	69.30	
	ΕΥ 13.02.01	ΦΟΡΤΗΓΟ MERCEDES ΑΧΝ1020		900.00
	ΕΥ 14.00.01	ΔΙΕΥΘΥΝΤΙΚΟ ΓΡΑΦΕΙΟ(ΤΕΜΑΧΙΑ 2)		23.33
	ΕΥ 14.00.02	ΓΡΑΦΕΙΟ Η/Υ (ΤΕΜΑΧΙΑ 2)		13.33
	ΕΥ 14.00.03	ΕΡΗΜΑΡΙΑ (ΤΕΜΑΧΙΑ 2)		6.67
	ΕΥ 14.00.04	ΚΑΡΕΚΛΑ ΤΥΠΟΥ ΔΙΕΥΘΥΝΤΗ(ΤΕΜ.2)		10.33
	ΕΥ 14.00.05	ΚΑΡΕΚΛΑ ΠΕΡΙΣΤΡΟΦΗΜΕΝΗ(ΤΕΜΑΧ.2)		3.00
	ΕΥ 14.00.06	ΚΑΡΕΚΛΑ (ΤΕΜΑΧΙΑ 10)		10.00
	ΕΥ 14.03.01	ΘΘΟΝΗ SONY 17' (ΤΕΜΑΧΙΑ 3)		26.25
	ΕΥ 14.03.02	ΕΠΕΞΕΡΓΑΣΤΗΣ ΡΕΝΤΙΟΥΜ4(ΤΕΜΑΧ.3)		48.00
	ΕΥ 14.03.03	ΣΤΑΘΕΡΟΠΟΙΗΤΗΣ ΤΑΣΗΣ (ΤΕΜΑΧ.3)		15.00
	ΕΥ 14.03.04	ΕΚΤΥΠΩΤΗΣ STAR 1150C (ΤΕΜΑΧ.2)		32.50
	ΕΥ 14.03.05	ΕΚΤΥΠΩΤΗΣ LEXMARK (ΤΕΜΑΧΙΑ 1)		5.00
	ΕΥ 14.03.06	ΠΛΗΚΤΡΟΛΟΓΙΟ (ΤΕΜΑΧΙΑ 3)		4.80
	ΕΥ 14.03.07	ΠΟΝΤΙΚΙ (ΤΕΜΑΧΙΑ 3)		3.75
	ΕΥ 14.03.08	ΗΧΣΙΑ 160 WATT (ΤΕΜΑΧΙΑ 1)		3.75
	ΕΥ 14.03.09	ΦΑΣ CANON (ΤΕΜΑΧΙΑ 1)		16.75
	ΕΥ 16.17.00.001	EUROFASMA SINGULAR ΛΟΓΙΣΤΙΚΗΣ		69.30

Λειτουργία Πρότυπου Λογιστηρίου Α.Ε. με Μηχανογραφημένη Τήρηση Βιβλίων

ΔΙΟΝΥΣΟΣ Α.Ε

Τε 28/02/03

Σελίδα : 00000002

Γενικό Ημερολόγιο (Από 28/02/03 έως 28/02/03)

Ημερ/νία Α/Α	Παραστατικό Νομαρισμός (Αιτιολογία)	Περιγραφή	Κρέωση	Πίστωση
28/02/03	000092 ΣΥ	ΑΠΟΣΒΕΣΗ ΦΟΡΤ. MERCEDES AXN1020 ΑΠΟΣΒΕΣΕΙΣ ΠΑΓΙΩΝ ΣΤΟΙΧΕΙΩΝ ΧΡΗΣΗΣ 2003	900.00	
		ΔΙΕΥΘ. ΓΡΑΦΕΙΟ (2): 700*2/12*20/100=23.33		
		ΓΡΑΦΕΙΟ Η/Υ (2): 400*2/12*20/100=13.33		
		ΕΡΜΑΡΙΑ (2): 200*2/12*20/100=6.67		
		ΚΑΡΕΚΛΑ ΤΥΠ. ΔΙΕΥΘ. (2): 310*2/12*20/100=10.33		
		ΚΑΡΕΚΛΑ ΠΕΡΙΣΤΡ. (2): 90*2/12*20/12=3.00		
		ΚΑΡΕΚΛΑ (10): 300*2/12*20/100=10.00		
		ΘΘΟΝΗ SONY 17' (3): 525*2/12*30/100=26.25		
		ΕΠΕΞΕΡΓ. PENTIUM4 (3): 960*2/12*30/100=48.00		
		ΣΤΑΘΕΡ. ΤΑΧΗΣ (3): 300*2/12*30/100=15.00		
		ΕΚΤΥΠΩΤΗΣ STAR 1150C (2): 650*2/12*30*100=32.50		
		ΕΚΤΥΠΩΤΗΣ LEXMARK (1): 100*2/12*30/100=5.00		
		ΠΑΗΚΤΡΟΛΟΓΙΟ (3): 96*2/12*30/12=4.80		
		ΠΟΝΤΙΚΙ (3): 75*2/12*30/12=3.75		
		ΗΧΕΙΑ 160WATT: 75*2/12*30/100=3.75		
		ΦΑΕ CANON : 335*2/12*30/100=16.75		
		EUROFASMA SING.: 1385.95*2/12*30/100=69.30		
		ΑΠΟΣΒΕΣΗ 20% ΓΙΑ ΤΑ ΜΕΤΑΦΟΡΙΚΑ ΜΕΣΑ		
		ΑΠΟΣΒΕΣΗ 20% ΓΙΑ ΤΑ ΕΛΙΠΠΑ		
		ΑΠΟΣΒΕΣΗ 30% ΓΙΑ Η/Υ		
ΣΥ	66.04.00.001	ΑΠΟΣΒΕΣΗ ΔΙΕΥΘΥΝΤ. ΓΡΑΦ (ΤΕΜΑΧ2)	23.33	
ΣΥ	66.04.00.002	ΑΠΟΣΒΕΣΗ ΓΡΑΦΕΙΟΥ Η/Υ (ΤΕΜ.2)	13.33	
ΣΥ	66.04.00.003	ΑΠΟΣΒΕΣΗ ΕΡΜΑΡΙΑ (ΤΕΜΑΧΙΑ 2)	6.67	
ΣΥ	66.04.00.004	ΑΠΟΣΒΕΣΗ ΚΑΡΕΚ. ΤΥΠΟΥ ΔΙΕ. (ΤΕΜ2)	10.33	
ΣΥ	66.04.00.005	ΑΠΟΣΒΕΣΗ ΚΑΡΕΚ. ΠΕΡΙΣΤΡ. (ΤΕΜ.2)	3.00	
ΣΥ	66.04.00.006	ΑΠΟΣΒΕΣΗ ΚΑΡΕΚΛΑ (ΤΕΜΑΧΙΑ 10)	10.00	
ΣΥ	66.04.03.001	ΑΠΟΣΒΕΣΗ ΘΘΟΝΗ SONY 17' (ΤΕΜ.2)	26.25	
ΣΥ	66.04.03.002	ΑΠΟΣΒΕΣΗ ΕΠΕΞ. PENTIUM4 (ΤΕΜ.3)	48.00	
ΣΥ	66.04.03.003	ΑΠΟΣΒΕΣΗ ΣΤΑΘΕΡΟΠ. ΤΑΧΗΣ (ΤΕΜ.3)	15.00	
ΣΥ	66.04.03.004	ΑΠΟΣΒΕΣΗ ΕΚΤΥΠ. STAR 1150C (ΤΕΜ2)	32.50	
ΣΥ	66.04.03.005	ΑΠΟΣΒΕΣΗ ΕΚΤΥΠ. LEXMARK (ΤΕΜ.1)	5.00	
ΣΥ	66.04.03.006	ΑΠΟΣΒΕΣΗ ΠΑΗΚΤΡΟΛΟΓΙΟ (ΤΕΜ.3)	4.80	
ΣΥ	66.04.03.007	ΑΠΟΣΒΕΣΗ ΠΟΝΤΙΚΙ (ΤΕΜΑΧΙΑ 3)	3.75	
ΣΥ	66.04.03.008	ΑΠΟΣΒΕΣΗ ΗΧΕΙΑ 160 WATT (ΤΕΜ.1)	3.75	
ΣΥ	66.04.03.009	ΑΠΟΣΒΕΣΗ ΦΑΕ CANON (ΤΕΜΑΧΙΑ 1)	16.75	
ΣΥ	66.05.17.001	ΑΠΟΣΒΕΣΗ EUROFASMA SINGULAR ΛΟ	69.30	
ΣΥ	13.99.02.001	ΑΠΟΣΒ/ΝΟ ΦΟΡΤ. MERCEDES AXN1020		900.00
ΣΥ	14.99.00.001	ΑΠΟΣΒ/ΝΟ ΔΙΕΥΘ. ΓΡΑΦΕΙΟ (ΤΕΜ.2)		23.33
ΣΥ	14.99.00.002	ΑΠΟΣΒ/ΝΟ ΓΡΑΦΕΙΟ Η/Υ (ΤΕΜΑΧ.2)		13.33
ΣΥ	14.99.00.003	ΑΠΟΣΒ/ΝΑ ΕΡΜΑΡΙΑ (ΤΕΜΑΧΙΑ 2)		6.67
ΣΥ	14.99.00.004	ΑΠΟΣΒ/ΝΗ ΚΑΡ. ΤΥΠ. ΔΙΕΥΘ. (ΤΕΜ2)		10.33
ΣΥ	14.99.00.005	ΑΠΟΣΒ/ΝΗ ΚΑΡΕΚΛ. ΠΕΡΙΣΤ. (ΤΕΜ2)		3.00
ΣΥ	14.99.00.006	ΑΠΟΣΒΕΣΜΕΝΗ ΚΑΡΕΚΛΑ (ΤΕΜΑΧ.10)		10.00
ΣΥ	14.99.03.001	ΑΠΟΣΒ/ΝΗ ΘΘΟΝΗ SONY 17' (ΤΕΜ.3)		26.25
		Μεταφορά	42,531.44	42,332.59

Λειτουργία Πρότυπου Λογιστηρίου Α.Ε. με Μηχανογραφημένη Τήρηση Βιβλίων

ΔΙΟΝΥΣΟΣ Α.Ε

Τε 28/02/03

Σελίδα : 00000003

Γενικό Ημερολόγιο (Από 28/02/03. έως 28/02/03)

Ημερ/γία Α/Α	Παραστατικό Λογαριασμός (Α ι τ ι ο λ ο γ ι α)	Π ε ρ ι γ ρ α φ ή	Χρέωση	Πίστωση
		Μεταφορά	42,531.44	42,332.59
	ΕΥ 14.99.03.002	ΑΠΟΣΒ/ΝΟΣ ΕΠΕΞ.ΡΕΝΤΙΥΜ4 (ΤΕΜ.3)		48.00
	ΕΥ 14.99.03.003	ΑΠΟΣΒ/ΝΟΣ ΣΤΑΘΕΡ.ΤΑΧΗΣ (ΤΕΜ.3)		15.00
	ΕΥ 14.99.03.004	ΑΠΟΣΒ/ΝΟΣ ΕΚΤ. STAR 1150C (ΤΕΜ2)		32.50
	ΕΥ 14.99.03.005	ΑΠΟΣΒ/ΝΟΣ ΕΚΤΥΠ. LEXMARK (ΤΕΜ.1)		5.00
	ΕΥ 14.99.03.006	ΑΠΟΣΒ/ΝΟ ΠΛΗΚΤΡΟΛΟΓΙΟ (ΤΕΜ.3)		4.80
	ΕΥ 14.99.03.007	ΑΠΟΣΒ/ΝΟ ΠΟΝΤΙΚΙ (ΤΕΜΑΧΙΑ 3)		3.75
	ΕΥ 14.99.03.008	ΑΠΟΣΒ/ΝΑ ΗΧΕΙΑ ΙΣΘΩΑΤΤ (ΤΕΜ.1)		3.75
	ΕΥ 14.99.03.009	ΑΠΟΣΒ/ΝΟ ΦΑΞ SANDO (ΤΕΜΑΧΙΑ 1)		16.75
	ΕΥ 16.99.17.001	ΑΠΟΣΒ/ΝΟ ΛΟΓ/ΚΟ EUROFASHA SING		69.30
28/02/03 000090	ΕΥ 20.95.18	ΕΠΙΣΤΡΟΦΕΣ ΑΓΟΡΩΝ ΕΜΠ/ΤΩΝ 18%	160.00	
		ΚΛΕΙΣΙΜΟ ΛΟΓ/ΜΟΥ ΕΚΠ/ΩΣΕΙΣ & ΕΠΙΣΤΡ.ΑΓΩΡ		
	ΕΥ 20.98.08	ΕΚΠ/ΩΣΕΙΣ ΑΓΟΡΩΝ ΕΜΠ/ΤΩΝ 8%	351.53	
	ΕΥ 20.98.18	ΕΚΠ/ΩΣΕΙΣ ΑΓΟΡΩΝ ΕΜΠ/ΤΩΝ 18%	91.94	
	ΕΥ 20.00.08	ΑΓΟΡΕΣ ΕΜΠΟΡΕΥΜΑΤΩΝ 8%		351.53
	ΕΥ 20.00.18	ΑΓΟΡΕΣ ΕΜΠΟΡΕΥΜΑΤΩΝ 18%		251.94
28/02/03 000093	ΕΥ 70.00.08	ΠΩΛΗΣΕΙΣ ΕΜΠ/ΤΩΝ ΧΟΝΔΡΙΚΗΣ 8%	154.85	
		ΚΛΕΙΣΙΜΟ ΛΟΓ/ΜΩΝ ΕΚΠ/ΩΣΕΩΝ ΠΩΛΗΣΕΩΝ		
	ΕΥ 70.00.18	ΠΩΛΗΣΕΙΣ ΕΜΠ/ΤΩΝ ΧΟΝΔΡΙΚΗΣ 18%	108.03	
	ΕΥ 70.98.08	ΕΚΠ/ΩΣΕΙΣ ΠΩΛΗΣΕΩΝ 8%		154.85
	ΕΥ 70.98.18	ΕΚΠ/ΩΣΕΙΣ ΠΩΛΗΣΕΩΝ 18%		108.03
28/02/03 000094	ΕΥ 70.00.08	ΠΩΛΗΣΕΙΣ ΕΜΠ/ΤΩΝ ΧΟΝΔΡΙΚΗΣ 8%	2,043.82	
		ΜΕΤΑΦΟΡΑ ΛΟΓ/ΜΩΝ ΣΕ ΛΟΓ/ΜΟ ΕΚΜ/ΣΗΣ		
	ΕΥ 70.00.18	ΠΩΛΗΣΕΙΣ ΕΜΠ/ΤΩΝ ΧΟΝΔΡΙΚΗΣ 18%	1,869.60	
	ΕΥ 70.01.08	ΠΩΛΗΣΕΙΣ ΕΜΠ/ΤΩΝ ΔΙΑΝΙΚΗΣ 8%	50.41	
	ΕΥ 70.01.18	ΠΩΛΗΣΕΙΣ ΕΜΠ/ΤΩΝ ΔΙΑΝΙΚΗΣ 18%	26.60	
	ΕΥ 78.10.02.003	ΑΣΙΑ ΔΩΡΕΑΝ ΕΜΠ/ΤΩΝ ΜΕ 8%	97.89	
	ΕΥ 78.10.02.004	ΑΣΙΑ ΔΩΡΕΑΝ ΕΜΠ/ΤΩΝ ΜΕ 18%	72.96	
	ΕΥ 20.01.08	ΑΠΘΕΜΑΤΑ ΕΜΠΟΡΕΥΜΑΤΩΝ 8%	2,547.82	
	ΕΥ 20.01.18	ΑΠΘΕΜΑΤΑ ΕΜΠΟΡΕΥΜΑΤΩΝ 18%	2,386.22	
	ΕΥ 80.00	ΛΟΓ/ΜΟΣ ΓΕΝΙΚΗΣ ΕΚΜΕΤΑΛΛΕΥΣΗΣ		9,095.32
28/02/03 000095	ΕΥ 80.00	ΛΟΓ/ΜΟΣ ΓΕΝΙΚΗΣ ΕΚΜΕΤΑΛΛΕΥΣΗΣ	35,260.73	
		ΜΕΤΑΦΟΡΑ ΛΟΓ/ΜΩΝ ΣΕ ΛΟΓ/ΜΟ ΓΕΝΙΚΗ ΕΚΜΕΤ.		
	ΕΥ 20.00.08	ΑΓΟΡΕΣ ΕΜΠΟΡΕΥΜΑΤΩΝ 8%		4,451.97
	ΕΥ 20.00.18	ΑΓΟΡΕΣ ΕΜΠΟΡΕΥΜΑΤΩΝ 18%		4,266.46
	ΕΥ 60.00.00	ΤΑΚΤΙΚΕΣ ΑΠΟΘΥΣΕΣ		9,500.00
	ΕΥ 60.03.00	ΕΡΓΟΔΟΤΙΚΕΣ ΕΙΣΦΟΡΕΣ ΙΚΑ		2,748.62
	ΕΥ 62.04.01	ΕΝΟΙΚΙΑ ΚΤΙΡΙΩΝ		3,000.00
	ΕΥ 62.04.03	ΕΝΟΙΚΙΑ ΜΕΤΑΦΟΡΙΚΩΝ ΜΕΣΩΝ		1,500.00
	ΕΥ 62.05.01	ΑΣΦΑΛΙΣΤΡΑ ΜΕΤΑΦΟΡΙΚΩΝ ΜΕΣΩΝ		1,000.00
	ΕΥ 62.05.04	ΑΣΦΑΛΙΣΤΡΑ ΚΛΟΠΗΣ & ΚΑΤΑΣΤΡΟΦΗ		2,000.00
	ΕΥ 62.98.02	ΥΔΡΕΥΣΗ		39.34
	ΕΥ 63.98.00	ΧΑΡΤΟΧΡΗΜ ΜΙΣΘΩΜΑΤΩΝ		108.00
	ΕΥ 63.98.01	ΤΕΛΗ ΥΔΡΕΥΣΕΩΣ		2.11
	ΕΥ 63.98.08	Φ.Π.Α ΗΗ ΣΥΜΦΩΤΙΖΟΜΕΝΟΣ ΕΚΚΛΙΩΤ		19.80
	ΕΥ 63.98.09	Φ.Π.Α ΗΗ ΣΥΜΦΩΤΙΖΟΜΕΝΟΣ		7.31
	ΕΥ 64.00.00	ΕΣΘΔΑ ΚΙΝΗΣΕΩΣ ΜΕΤΑΦ.ΜΕΣ.ΙΔΙΟΚ		72.95
	ΕΥ 64.00.03	ΕΣΘΔΑ ΜΕΤΑΦΟΡΑΣ ΥΛΙΚ.ΑΓΑΘ.ΠΡΑ		90.00
		Μεταφορά	87,150.37	80,766.20

Λειτουργία Πρότυπου Λογιστηρίου Α.Ε. με Μηχανογραφημένη Τήρηση Βιβλίων

ΔΙΟΝΥΣΟΣ Α.Ε

Τε 28/02/03

Σελ(δα : 00000004

Γενικό Ημερολόγιο (Από 28/02/03 έως 28/02/03)

Ημερ/γία Α/Α	Παραστατικό Λογαριασμός (Α ι τ ι ο λ ο γ ι α)	Π ε ρ ι γ ρ α φ ή	Χρέωση	Πίστωση
		Μεταφορά	97,150.37	90,706.20
	ΕΥ 64.02.01.000	ΕΙΔΙΚΟΣ ΦΟΡΟΣ ΔΙΑΦΗΜΙΣΗΣ ΤΗΛΕΟ		1,050.00
	ΕΥ 64.02.01.004	ΔΙΑΦΗΜΙΣΕΙΣ ΑΠΟ ΤΗΛΕΟΡΑΣΗ		3,500.00
	ΕΥ 64.02.06	ΕΣΘΙΑ ΥΠΟΔΟΧΗΣ Κ ΦΙΛΑΘΕΝΙΑΣ		210.00
	ΕΥ 64.06.00	ΩΡΕΕΣ ΓΙΑ ΚΟΙΝΩΦΕΛΕΙΣ ΣΚΟΠΟΥΣ		191.81
	ΕΥ 64.07.00	ΕΝΤΥΠΑ		31.75
	ΕΥ 64.07.01	ΥΛΙΚΑ ΠΟΛΛΑΠΛΩΝ ΕΚΤΥΠΩΣΕΩΝ		70.00
	ΕΥ 64.07.03	ΓΡΑΦΙΚΗ ΥΛΗ ΚΑΙ ΥΛΙΚΑ ΓΡΑΦΕΙΩΝ		22.00
	ΕΥ 64.07.04	ΒΙΒΛΙΑ-ΣΥΓΓΡΑΜΜΑΤΑ		132.85
	ΕΥ 65.98.00	ΕΙΣΠΡΑΚΤΙΚΑ ΓΡΑΜ/ΤΙΩΝ ΕΙΣΠΡΑΚ.		44.00
	ΕΥ 66.03.03.001	ΑΠΟΣΒΕΣΗ ΦΟΡΤ. MERCEDES AXN1020		900.00
	ΕΥ 66.04.00.001	ΑΠΟΣΒΕΣΗ ΔΙΕΥΘΥΝΤ. ΓΡΑΦ(ΤΕΜΑΧ2)		23.33
	ΕΥ 66.04.00.002	ΑΠΟΣΒΕΣΗ ΓΡΑΦΕΙΟΥ Η/Υ (ΤΕΜ.2)		13.33
	ΕΥ 66.04.00.003	ΑΠΟΣΒΕΣΗ ΕΡΗΜΑΡΙΑ (ΤΕΜΑΧΙΑ 2)		6.67
	ΕΥ 66.04.00.004	ΑΠΟΣΒΕΣΗ ΚΑΡΕΚ. ΤΥΡΟΥ ΔΙΕ. (ΤΕΜ2		10.33
	ΕΥ 66.04.00.005	ΑΠΟΣΒΕΣΗ ΚΑΡΕΚ. ΠΕΡΙΣΤΡ. (ΤΕΜ.2)		3.00
	ΕΥ 66.04.00.006	ΑΠΟΣΒΕΣΗ ΚΑΡΕΚΛΑ (ΤΕΜΑΧΙΑ 10)		10.00
	ΕΥ 66.04.03.001	ΑΠΟΣΒΕΣΗ ΘΘΟΜ SONY 17' (ΤΕΜ.2)		26.25
	ΕΥ 66.04.03.002	ΑΠΟΣΒΕΣΗ ΕΠΕΣ. ΡΕΝΤΙΩΜ4 (ΤΕΜ.3)		48.00
	ΕΥ 66.04.03.003	ΑΠΟΣΒΕΣΗ ΣΤΑΘΕΡΟΠ. ΤΑΞΗC (ΤΕΜ.3)		15.00
	ΕΥ 66.04.03.004	ΑΠΟΣΒΕΣΗ ΕΚΤΥΠ. STAR 1150C (ΤΕΜ2		32.50
	ΕΥ 66.04.03.005	ΑΠΟΣΒΕΣΗ ΕΚΤΥΠ. LEXMARK (ΤΕΜ.1)		5.00
	ΕΥ 66.04.03.006	ΑΠΟΣΒΕΣΗ ΠΑΝΚΤΡΟΛΟΓΙΟ (ΤΕΜ.3)		4.80
	ΕΥ 66.04.03.007	ΑΠΟΣΒΕΣΗ ΡΟΜΤΙΚΙ (ΤΕΜΑΧΙΑ 3)		3.75
	ΕΥ 66.04.03.008	ΑΠΟΣΒΕΣΗ ΗΧΕΙΑ 160 WATT (ΤΕΜ.1)		3.75
	ΕΥ 66.04.03.009	ΑΠΟΣΒΕΣΗ ΦΑΣ SANDON (ΤΕΜΑΧΙΑ 1)		16.75
	ΕΥ 66.05.17.001	ΑΠΟΣΒΕΣΗ EUROFASMA SINGULAR ΛΟ		69.30
28/02/03 000096	ΕΥ 80.01	ΜΙΚΤΑ ΑΠΟΤΕΛΕΣΜΑΤΑ ΕΚΜ/ΣΕΩΣ	26,165.41	
	ΕΥ 80.09	ΚΛΕΙΣΤΙΚΟ ΛΟΓ/ΜΟΥ ΓΕΝΙΚΗΣ ΕΚΜ/ΣΗΣ		26,165.41
28/02/03 000097	ΕΥ 86.00.00	ΜΙΚΤΑ ΑΠΟΤ/ΤΑ (ΖΗΜΙΕΣ) ΕΚΜ/ΣΕΩΣ	26,165.41	
	ΕΥ 80.01	ΜΕΤΑΦΟΡΑ ΛΟΓΑΡΙΑΣΜΟΥ		26,165.41
28/02/03 000098	ΕΥ 86.99	ΚΑΘΑΡΑ ΑΠΟΤΕΛΕΣΜΑΤΑ ΧΡΗΣΕΩΣ	26,165.41	
	ΕΥ 86.00.00	ΜΕΤΑΦΟΡΑ ΛΟΓΑΡΙΑΣΜΟΥ		26,165.41
28/02/03 000099	ΕΥ 88.01	ΖΗΜΙΕΣ ΧΡΗΣΕΩΣ	26,165.41	
	ΕΥ 86.99	ΕΜΦΑΝΙΣΗ ΖΗΜΙΩΝ ΧΡΗΣΕΩΣ		26,165.41
28/02/03 000100	ΕΥ 88.98	ΖΗΜΙΕΣ ΕΙΣ ΝΕΟ	26,165.41	
	ΕΥ 88.01	ΜΕΤΑΦΟΡΑ ΛΟΓΑΡΙΑΣΜΟΥ		
	ΕΥ 88.01	Μεταφορά ΖΗΜΙΕΣ ΧΡΗΣΕΩΣ	217,977.42	191,812.01
				26,165.41

Λειτουργία Πρότυπου Λογιστηρίου Α.Ε. με Μηχανογραφημένη Τήρηση Βιβλίων

ΔΙΟΝΥΣΟΣ Α.Ε

Τε 28/02/03

Σελίδα : 00000005

Γενικό Ημερολόγιο (Από 28/02/03 έως 28/02/03)

Ημερ/γία Α/Α	Παραστατικό λογαριασμός (Αιτιολογία)	Περιγραφή	Χρέωση	Πίστωση
28/02/03 000091 ΣΥ	42.01	ΥΠΟΛΟΙΠΟ ΖΗΜΙΩΝ ΧΡΗΣ. ΕΙΣ ΝΕΟ	26,165.41	
	ΜΕΤΑΦΟΡΑ ΛΟΓΑΡΙΑΣΜΟΥ			
ΣΥ	88.98	ΖΗΜΙΕΣ ΕΙΣ ΝΕΟ		26,165.41

Λειτουργία Πρότυπου Λογιστηρίου Α.Ε. με Μηχανογραφημένη Τήρηση Βιβλίων

4.4.2. Γενικό Καθολικό

ΟΙΣΤΙΛΩΔ Η.Ε

Τε 28/02/03

ΛΕΛΙΩΔ : 00000001

Γενικό Καθολικό (Φεβρουάριος 2003)

Λογαριασμός	Περιγραφή	Ημερ/νία	Χρέωση	Πίστωση	Υπόλοιπο	
					Χρέωση	Πίστωση
13	ΜΕΤΑΦΟΡΙΚΑ ΜΕΣΑ	Μεταφορά	27,000.00	0.00	27,000.00	
		28/02/03	900.00	1,800.00	26,100.00	
		Σύνολα Περιόδου	900.00	1,800.00		900.00
		Νέα Σύνολα λογ.	27,900.00	1,800.00	26,100.00	
14	ΕΠΙΠΛΑ & ΛΟΙΠΟΣ ΕΞΟΠΛΙΣΜΟΣ	Μεταφορά	5,116.00	0.00	5,116.00	
		28/02/03	222.46	444.92	4,893.54	
		Σύνολα Περιόδου	222.46	444.92		222.46
		Νέα Σύνολα λογ.	5,338.46	444.92	4,893.54	
16	ΑΔΩΚΑΤΕΣ ΑΚΙΝΗΤ. & ΕΞΟΔ. ΠΟΛ. ΑΠΟ	Μεταφορά	1,385.95	0.00	1,385.95	
		28/02/03	69.30	138.60	1,316.65	
		Σύνολα Περιόδου	69.30	138.60		69.30
		Νέα Σύνολα λογ.	1,455.25	138.60	1,316.65	
20	ΕΜΠΟΡΕΥΜΑΤΑ	Μεταφορά	9,331.90	603.47	8,728.43	
		28/02/03	5,537.51	9,331.90	4,934.04	
		Σύνολα Περιόδου	5,537.51	9,331.90		3,794.39
		Νέα Σύνολα λογ.	14,869.41	9,935.37	4,934.04	
30	ΠΕΛΑΤΕΣ	Μεταφορά	1,116.01	1,116.01		
		04/02/03	408.11	408.11		
		05/02/03	180.95	180.95		
		10/02/03	46.20	46.20		
		13/02/03	2,748.02	2,748.02		
		Σύνολα Περιόδου	3,383.28	3,383.28		
		Νέα Σύνολα λογ.	4,499.29	4,499.29		
31	ΓΡΑΜΜΑΤΙΑ ΕΙΣΠΡΑΚΤΕΑ	Μεταφορά	917.64	458.82	458.82	
		14/02/03	229.41	229.41	458.82	
		26/02/03	229.41	458.82	229.41	
		Σύνολα Περιόδου	458.82	688.23		229.41
		Νέα Σύνολα λογ.	1,376.46	1,147.05	229.41	
33	ΧΡΕΩΣΤΕΣ ΔΙΑΦΟΡΟΙ	Μεταφορά	240,000.00	240,000.00		
		13/02/03	2,061.00	0.00	2,061.00	

Λειτουργία Πρότυπου Λογιστηρίου Α.Ε. με Μηχανογραφημένη Τήρηση Βιβλίων

ΜΙΣΘΙΟΛΟΓΗ Κ.Ε.

Τε 28/02/03

ΜΕΛΕΤΑ 1 000000000

Γενικό Καθολικό (Φεβρουάριος 2003)

Ποσολογισμός	Περιγραφή	Ημερ/γία	Χρέωση	Πίστωση	Υπόλοιπο	
					Χρέωση	Πίστωση
		Σύνολο Περιόδου	2,061.00	0.00	2,061.00	
		Νέα Σύνολα λογ.	242,061.00	240,000.00	2,061.00	
38	ΧΡΗΜΑΤΙΚΑ ΔΙΑΘΕΣΙΜΑ	Μεταφορά	145,657.19	39,289.83	106,367.36	
		03/02/03	0.00	1,692.16	104,675.20	
		04/02/03	408.11	0.00	105,083.31	
		05/02/03	180.95	0.00	105,264.26	
		07/02/03	0.00	1,770.00	103,494.26	
		10/02/03	46.20	0.00	103,540.46	
		11/02/03	0.00	3,676.88	99,863.58	
		13/02/03	687.02	0.00	100,550.60	
		14/02/03	0.00	128.20	100,422.40	
		17/02/03	0.00	958.23	99,464.17	
		19/02/03	0.00	229.80	99,234.37	
		24/02/03	188.80	0.00	99,423.17	
		25/02/03	0.00	48.26	99,374.91	
		26/02/03	229.41	22.00	99,582.32	
		28/02/03	0.00	6,066.74	93,515.58	
		Σύνολο Περιόδου	1,740.49	14,592.27		12,851.78
		Νέα Σύνολα λογ.	147,397.68	53,882.10	93,515.58	
40	ΚΕΦΑΛΑΙΟ	Μεταφορά	120,000.00	240,000.00		120,000.00
		Σύνολο Περιόδου	0.00	0.00		
		Νέα Σύνολα λογ.	120,000.00	240,000.00		120,000.00
42	ΑΠΟΤΕΛΕΣΜΑΤΑ ΕΙΣ ΝΕΟ	Μεταφορά	0.00	0.00		
		28/02/03	26,165.41	0.00	26,165.41	
		Σύνολο Περιόδου	26,165.41	0.00	26,165.41	
		Νέα Σύνολα λογ.	26,165.41	0.00	26,165.41	
50	ΠΡΟΜΗΘΕΥΤΕΣ	Μεταφορά	6,012.98	49,758.23		43,745.25
		07/02/03	1,770.00	1,770.00		43,745.25
		11/02/03	3,676.88	0.00		40,068.37
		12/02/03	1,635.42	0.00		38,432.95
		14/02/03	106.20	106.20		38,432.95
		17/02/03	1,942.82	0.00		36,490.13
		18/02/03	31,850.00	0.00		4,630.13
		20/02/03	0.00	5,369.00		9,999.13
		24/02/03	0.00	188.80		10,187.93
		25/02/03	48.26	48.26		10,187.93
		Σύνολο Περιόδου	41,039.58	7,482.26	33,557.32	
		Νέα Σύνολα λογ.	47,052.56	57,240.49		10,187.93

Λειτουργία Πρότυπου Λογιστηρίου Α.Ε. με Μηχανογραφημένη Τήρηση Βιβλίων

ΜΙΝΩΤΙΛΩ Η.Ε.

Τε 28/02/03

ΛΕΛΙΟΝ : 00000000

Γενικό Καθαλικό (Φεβρουάριος 2003)

Λογαριασμός	Περιγραφή	Ημερ/νία	Χρέωση	Πίστωση	Υπόλοιπο	
					Χρέωση	Πίστωση
51	ΓΡΑΜΜΑΤΙΑ ΠΛΗΡΩΤΕΑ	Μεταφορά 18/02/03	0.00 0.00	0.00 31,860.00		31,860.00
	Εόνολα Περιόδου		0.00	31,860.00		31,860.00
	Νέα Εόνολα Λογ.		0.00	31,860.00		31,860.00
53	ΠΙΣΤΩΤΕΣ ΔΙΑΦΟΡΟΙ	Μεταφορά 12/02/03	7,192.05 0.00	7,192.05 1,635.42		1,635.42
		17/02/03	0.00	1,030.49		2,665.91
		27/02/03	0.00	3,911.65		6,577.56
		28/02/03	3,911.65	0.00		2,665.91
	Εόνολα Περιόδου		3,911.65	6,577.56		2,665.91
	Νέα Εόνολα Λογ.		11,103.70	13,769.61		2,665.91
54	ΥΠΟΧΡΕΩΣΕΙΣ ΑΠΟ ΦΟΡΟΥΣ-ΤΕΛΗ	Μεταφορά 03/02/03	7,212.10 5.31	215.37 0.00	6,996.73 7,002.04	
		04/02/03	0.00	52.21	6,949.83	
		05/02/03	0.00	13.40	6,936.43	
		07/02/03	270.00	0.00	7,206.43	
		10/02/03	0.00	4.66	7,201.77	
		13/02/03	0.00	309.59	6,892.18	
		14/02/03	16.20	0.00	6,908.38	
		17/02/03	4.45	0.00	6,912.83	
		20/02/03	819.00	0.00	7,731.83	
		24/02/03	0.00	20.96	7,710.87	
		27/02/03	0.00	57.57	7,653.30	
		28/02/03	7,312.30	7,312.30	7,653.30	
	Εόνολα Περιόδου		8,427.26	7,770.69	656.57	
	Νέα Εόνολα Λογ.		15,639.36	7,986.06	7,653.30	
55	ΑΣΦΑΛΙΣΤΙΚΟΙ ΟΡΓΑΝΙΣΜΟΙ	Μεταφορά 27/02/03	0.00 0.00	2,155.09 2,155.09		2,155.09 4,310.18
		28/02/03	2,155.09	0.00		2,155.09
	Εόνολα Περιόδου		2,155.09	2,155.09		
	Νέα Εόνολα Λογ.		2,155.09	4,310.18		2,155.09
60	ΑΚΟΙΘΕΣ & ΕΞΟΔΑ ΠΡΟΣΩΠΙΚΟΥ	Μεταφορά 27/02/03	6,124.31 6,124.31	0.00 0.00	6,124.31 12,248.62	
		28/02/03	0.00	12,248.62		
	Εόνολα Περιόδου		6,124.31	12,248.62		6,124.31
	Νέα Εόνολα Λογ.		12,248.62	12,248.62		

Λειτουργία Πρότυπου Λογιστηρίου Α.Ε. με Μηχανογραφημένη Τήρηση Βιβλίων

ΜΙΝΗΤΕΛΑ Α.Ε.

Τε 28/02/03

Σελίδα 1 από 5

Γενικό Καθολικό (Φεβρουάριος 2003)

Λογαριασμός	Περιγραφή	Ημερ/νία	Χρέωση	Πίστωση	Υπόλοιπο			
					Χρέωση	Πίστωση		
62	ΠΑΡΟΧΕΣ ΤΡΙΤΩΝ	Μεταφορά	4,500.00	0.00	4,500.00			
		03/02/03	1,500.00	0.00	6,000.00			
		07/02/03	1,500.00	0.00	7,500.00			
		17/02/03	39.34	0.00	7,539.34			
		28/02/03	0.00	7,539.34				
		Σύνολα Περιόδου		3,039.34	7,539.34		4,500.00	
		Νέα Σύνολα Λογ.		7,539.34	7,539.34			
		63	ΦΟΡΟΙ-ΤΕΛΗ	Μεταφορά	54.00	0.00	54.00	
				03/02/03	54.00	0.00	108.00	
				17/02/03	2.11	0.00	110.11	
19/02/03	19.80			0.00	129.91			
25/02/03	7.31			0.00	137.22			
28/02/03	0.00			137.22				
Σύνολα Περιόδου				83.22	137.22		54.00	
Νέα Σύνολα Λογ.				137.22	137.22			
64	ΔΙΑΦΟΡΑ ΕΣΟΔΑ	Μεταφορά	155.75	0.00	155.75			
		03/02/03	132.85	0.00	288.60			
		14/02/03	90.00	0.00	378.60			
		19/02/03	210.00	0.00	588.60			
		20/02/03	4,559.00	0.00	5,138.60			
		24/02/03	191.81	0.00	5,330.41			
		25/02/03	40.95	0.00	5,371.36			
		28/02/03	0.00	5,371.36				
		Σύνολα Περιόδου		5,215.61	5,371.36		155.75	
		Νέα Σύνολα Λογ.		5,371.36	5,371.36			
65	ΤΟΚΟΙ & ΣΥΝΑΦΗ ΕΣΟΔΑ	Μεταφορά	0.00	0.00				
		14/02/03	22.00	0.00	22.00			
		26/02/03	22.00	0.00	44.00			
		28/02/03	0.00	44.00				
		Σύνολα Περιόδου		44.00	44.00			
Νέα Σύνολα Λογ.		44.00	44.00					
66	ΑΠΟΣΒΕΣΕΙΣ ΠΑΓΙΩΝ ΣΤΟΙΧΕΙΩΝ	Μεταφορά	0.00	0.00				
		28/02/03	1,191.76	1,191.76				
		Σύνολα Περιόδου		1,191.76	1,191.76			
Νέα Σύνολα Λογ.		1,191.76	1,191.76					

Λειτουργία Πρότυπου Λογιστηρίου Α.Ε. με Μηχανογραφημένη Τήρηση Βιβλίων

ΕΠΙΧΕΙΡΗΣΗ Κ.Ε.

Τε 28/02/03

ΛΕΛΙΟΝ : 00000000

Γενικό Καθολικό (Φεβρουάριος 2003)

Λογαριασμός	Περιγραφή	Ημερ/νία	Χρέωση	Πίστωση	Υπόλοιπο	
					Χρέωση	Πίστωση
70	ΠΡΑΞΕΙΣ ΕΠΙΧΡΕΥΜΑΤΩΝ	Μεταφορά	61.55	1,048.56		987.01
		04/02/03	0.00	355.90		1,342.91
		05/02/03	8.00	175.55		1,510.46
		10/02/03	0.00	41.54		1,552.00
		13/02/03	193.33	2,631.76		3,990.43
		28/02/03	4,253.31	262.88		
		Σύνολα Περιόδου		4,454.64	3,467.63	987.01
	Νέα Σύνολα Λογ.		4,516.19	4,516.19		
78	ΙΔΙΟΠ/ΓΩΓΗ ΠΑΓΙΩΝ & ΧΡΗΣ. ΠΡΟΒΛ	Μεταφορά	0.00	0.00		
		24/02/03	0.00	170.85		170.85
		28/02/03	170.85	0.00		
		Σύνολα Περιόδου		170.85	170.85	
	Νέα Σύνολα Λογ.		170.85	170.85		
80	ΓΕΝΙΚΗ ΕΚΜΕΤΑΛΛΕΥΣΗ	Μεταφορά	0.00	0.00		
		28/02/03	61,426.14	61,426.14		
		Σύνολα Περιόδου		61,426.14	61,426.14	
	Νέα Σύνολα Λογ.		61,426.14	61,426.14		
86	ΑΠΟΤΕΛΕΣΜΑΤΑ ΧΡΗΣΕΩΣ	Μεταφορά	0.00	0.00		
		28/02/03	52,330.82	52,330.82		
		Σύνολα Περιόδου		52,330.82	52,330.82	
	Νέα Σύνολα Λογ.		52,330.82	52,330.82		
88	ΑΠΟΤΕΛΕΣΜΑΤΑ ΠΡΟΣ ΔΙΑΘΕΣΗ	Μεταφορά	0.00	0.00		
		28/02/03	52,330.82	52,330.82		
		Σύνολα Περιόδου		52,330.82	52,330.82	
	Νέα Σύνολα Λογ.		52,330.82	52,330.82		
	Γενικά Σύνολα από Μεταφορά		581,837.43	581,837.43		
	Γενικά Σύνολα Περιόδου		282,483.36	282,483.36		
	Γεν. Ανακεφαλαιωτικά Σύνολα		864,320.79	864,320.79		0.00

4.4.3. Ισοζύγιο Λογιστικής

ΔΙΟΝΥΣΟΣ Α.Ε

Τε 28/02/03

Σελ(δα) : 00000001

Ισοζύγιο Λογιστικής (Αξιών) (Κατά Κωδικό) (Φεβρουάριος 2003)

Τελ. Ενημέρωση : Τε 28/02/03	Προηγούμενο Υπόλοιπο	Κίνηση Περιόδου	Προσθετικά Εύνοια	Νέα Υπόλοιπο
Λογαριασμός	Χρέωση	Χρέωση	Χρέωση	Χρέωση
Περιγραφή	Πίστωση	Πίστωση	Πίστωση	Πίστωση
13	27,000.00	900.00	27,900.00	26,100.00
ΜΕΤΑΦΟΡΙΚΑ ΜΕΣΑ		1,900.00	1,900.00	
13.02	27,000.00	0.00	27,000.00	26,100.00
ΑΥΤΟΚΙΝΗΤΑ ΦΟΡΤΗΓΑ		900.00	900.00	
13.02.01	27,000.00	0.00	27,000.00	26,100.00
ΦΟΡΤΗΓΟ MERCEDES AXN1020		900.00	900.00	
14	5,116.00	222.46	5,338.46	4,893.54
ΕΠΙΠΛΑ & ΛΟΙΠΟΣ ΕΞΟΠΛΙΣΜΟΣ		444.92	444.92	
14.00	2,000.00	0.00	2,000.00	1,933.34
ΕΠΙΠΛΑ		66.66	66.66	
14.00.01	700.00	0.00	700.00	676.67
ΔΙΕΥΘΥΝΤΙΚΟ ΓΡΑΦΕΙΟ (ΤΕΜΑΧΙΑ 2)		23.33	23.33	
14.00.02	400.00	0.00	400.00	386.67
ΓΡΑΦΕΙΟ Η/Υ (ΤΕΜΑΧΙΑ 2)		13.33	13.33	
14.00.03	200.00	0.00	200.00	193.33
ΕΡΗΜΑΡΙΑ (ΤΕΜΑΧΙΑ 2)		6.67	6.67	
14.00.04	310.00	0.00	310.00	299.67
ΚΑΡΕΚΛΑ ΤΥΠΟΥ ΔΙΕΥΘΥΝΤΗ (ΤΕΜ.2)		10.33	10.33	
14.00.05	90.00	0.00	90.00	97.00
ΚΑΡΕΚΛΑ ΠΕΡΙΣΤΡΟΦΗΜΗΝΗ (ΤΕΜΑΧ.2)		3.00	3.00	
14.00.06	300.00	0.00	300.00	290.00
ΚΑΡΕΚΛΑ (ΤΕΜΑΧΙΑ 10)		10.00	10.00	
14.03	3,116.00	0.00	3,116.00	2,960.20
Η/Υ & ΗΛΕΚΤΡΟΝΙΚΑ ΣΥΓΚΡΟΤΗΜΑΤΑ		155.80	155.80	
14.03.01	525.00	0.00	525.00	498.75
ΘΘΟΝΗ SONY 17' (ΤΕΜΑΧΙΑ 3)		26.25	26.25	
14.03.02	960.00	0.00	960.00	912.00
ΕΠΕΞΕΡΓΑΣΤΗΣ PENTIUM4 (ΤΕΜΑΧ.3)		48.00	48.00	
14.03.03	300.00	0.00	300.00	285.00
ΣΤΑΘΕΡΟΠΟΙΗΤΗΣ ΤΑΣΗΣ (ΤΕΜΑΧ.3)		15.00	15.00	
14.03.04	650.00	0.00	650.00	617.50
ΕΚΤΥΠΩΤΗΣ STAR 1150C (ΤΕΜΑΧ.2)		32.50	32.50	
14.03.05	100.00	0.00	100.00	95.00
ΕΚΤΥΠΩΤΗΣ LEXMARK (ΤΕΜΑΧΙΑ 1)		5.00	5.00	
14.03.06	96.00	0.00	96.00	91.20
ΠΛΗΚΤΡΟΛΟΓΙΟ (ΤΕΜΑΧΙΑ 3)		4.80	4.80	
14.03.07	75.00	0.00	75.00	71.25
ΠΟΝΤΙΚΙ (ΤΕΜΑΧΙΑ 3)		3.75	3.75	
14.03.09	75.00	0.00	75.00	71.25
ΗΧΕΙΑ 160 WATT (ΤΕΜΑΧΙΑ 1)		3.75	3.75	
14.03.09	335.00	0.00	335.00	318.25
ΦΑΞ CANON (ΤΕΜΑΧΙΑ 1)		16.75	16.75	

Λειτουργία Πρότυπου Λογιστηρίου Α.Ε. με Μηχανογραφημένη Τήρηση Βιβλίων

ΘΙΟΝΥΣΟΣ Α.Ε

Τε 28/02/03

Σελ(δα) : 00000002

Ισοζύγιο Λογιστικής (Αξιών) (Κατά Κωδικό) (Φεβρουάριος 2003)

Τελ. Ενημέρωση : Τε 28/02/03	Προηγούμενο Υπόλοιπο	Κίνηση Περιόδου	Προσθετικά Σύνολα	Νέο Υπόλοιπο
Λογαριασμός	Χρέωση	Χρέωση	Χρέωση	Χρέωση
Περιγραφή	Πίστωση	Πίστωση	Πίστωση	Πίστωση
16	1,385.95	69.30	1,455.25	1,316.65
ΑΣΦΑΤΕΣ ΑΚΙΝΗΤ. & ΕΞΟΦ. ΠΟΛ. ΑΠΘ		138.60	138.60	
16.17	1,385.95	0.00	1,385.95	1,316.65
ΕΞΟΦΑ ΑΝΑΒΙΟΡΓΑΝΩΣΕΩΣ		69.30	69.30	
16.17.00	1,385.95	0.00	1,385.95	1,316.65
ΠΡΟΓΡΑΜΜΑΤΑ ΛΟΓΙΣΜΙΚΟΥ Η/Υ		69.30	69.30	
16.17.00.001	1,385.95	0.00	1,385.95	1,316.65
ΕΥΡΟΦΑΣΚΑ SINGULAR ΛΟΓΙΣΤΙΚΗΣ		69.30	69.30	
20	8,728.43	5,537.51	14,869.41	4,934.04
ΕΜΠΟΡΕΥΜΑΤΑ		9,331.90	9,935.37	
20.01		4,934.04	4,934.04	4,934.04
ΑΠΘΘΕΜΑΤΑ ΕΜΠΟΡΕΥΜΑΤΩΝ		0.00	0.00	
20.01.08		2,547.82	2,547.82	2,547.82
ΑΠΘΘΕΜΑΤΑ ΕΜΠΟΡΕΥΜΑΤΩΝ 8%		0.00	0.00	
20.01.18		2,386.22	2,386.22	2,386.22
ΑΠΘΘΕΜΑΤΑ ΕΜΠΟΡΕΥΜΑΤΩΝ 18%		0.00	0.00	
31	458.82	458.82	1,376.46	229.41
ΓΡΑΜΜΑΤΙΑ ΕΙΣΠΡΑΚΤΕΑ		689.23	1,147.05	
31.00		229.41	689.23	229.41
ΓΡΑΜΜΑΤΙΑ ΣΤΟ ΧΑΡΤΟΦΥΛΑΚΙΟ		0.00	458.82	
33		2,061.00	242,061.00	2,061.00
ΧΡΕΩΣΤΕΣ ΔΙΑΦΟΡΟΙ		0.00	240,000.00	
33.90		2,061.00	2,061.00	2,061.00
ΕΠΙΤΑΓΕΣ ΕΙΣΠΡΑΚΤΕΩΣ		0.00	0.00	
38	106,367.36	1,740.49	147,397.68	93,515.58
ΧΡΗΜΑΤΙΚΑ ΔΙΑΘΕΣΙΜΑ		14,592.27	53,882.10	
38.00	84,647.76	1,322.28	121,979.47	71,421.77
ΤΑΜΕΙΟ		14,548.27	50,557.70	
38.03	21,719.60	418.21	25,418.21	22,093.81
ΚΑΤΑΘΕΣΕΙΣ ΘΡΕΩΣ ΣΕ ΕΥΡΩ		44.00	3,324.40	
38.03.01	21,719.60	418.21	25,418.21	22,093.81
ΚΑΤΑΘΕΣΕΙΣ ΘΡΕΩΣ ΣΕ Α.Τ.Ε		44.00	3,324.40	
40		0.00	120,000.00	
ΚΕΦΑΛΑΙΟ	120,000.00	0.00	240,000.00	120,000.00

Λειτουργία Πρότυπου Λογιστηρίου Α.Ε. με Μηχανογραφημένη Τήρηση Βιβλίων

ΔΙΟΝΥΣΟΣ Α.Ε

Τε 28/02/03

Εξάριθμ : 00000003

Ισοζύγιο Λογιστικής (Αξιών) (Κατά Κωδικό) (Φεβρουάριος 2003)

Τελ. Ενημέρωση : Τε 28/02/03 Λογαριασμός Περιγραφή	Προηγούμενο Υπόλοιπο		Κίνηση Περιόδου		Προοδευτικά Σύνολα		Νέο Υπόλοιπο	
	Χρέωση	Πίστωση	Χρέωση	Πίστωση	Χρέωση	Πίστωση	Χρέωση	Πίστωση
40.00 ΚΑΤΑΒΛΗΜΕΝΟ Μ.Κ ΚΟΙΝΩΝ ΜΕΤΟΧΩΝ		120,000.00	0.00	0.00	0.00	120,000.00		120,000.00
42 ΑΠΟΤΕΛΕΣΜΑΤΑ ΕΙΣ ΝΕΟ			26,165.41	0.00	26,165.41	0.00		26,165.41
42.01 ΥΠΟΛΟΙΠΟ ΖΗΜΙΩΝ ΧΡΗΣ. ΕΙΣ ΝΕΟ			26,165.41	0.00	26,165.41	0.00		26,165.41
50 ΠΡΟΜΗΘΕΥΤΕΣ		43,745.25	41,039.58	7,482.26	47,052.56	57,240.49		10,187.93
50.00 ΠΡΟΜΗΘΕΥΤΕΣ ΕΣΩΤΕΡΙΚΟΥ		6,572.95	3,867.28	7,482.26	7,520.26	17,708.19		10,187.93
50.00.04 ΠΑΝΕΠΙΣΤΗΡΙΑ ΑΤΤΙΚΗΣ Α.Ε		2,451.60	0.00	0.00	0.00	2,451.60		2,451.60
50.00.05 ΑΦΟΙ.Θ.ΑΓΡΙΟΓΙΑΝΝΗ Ο.Ε		1,786.83	0.00	0.00	0.00	1,786.83		1,786.83
50.00.06 Ι.Κ ΑΝΑΣΤΑΣΟΠΟΥΛΟΣ ΒΥΤΟΣ Ο.Ε		580.50	0.00	0.00	0.00	580.50		580.50
50.00.11 ACTIVE TV Α.Ε			0.00	5,369.00	0.00	5,369.00		5,369.00
51 ΓΡΑΜΜΑΤΙΑ ΠΩΛΗΡΤΕΑ			0.00	31,860.00	0.00	31,860.00		31,860.00
51.00 ΓΡΑΜΜΑΤΙΑ ΠΩΛΗΡΤΕΑ			0.00	31,860.00	0.00	31,860.00		31,860.00
53 ΠΙΣΤΩΤΕΣ ΔΙΑΦΟΡΟΙ			3,911.65	6,577.56	11,103.70	13,769.61		2,665.91
53.90 ΕΠΙΤΑΓΕΣ ΠΩΛΗΡΤΕΑΣ			0.00	2,665.91	3,280.40	5,946.31		2,665.91
53.90.01 ΕΠΙΤΑΓΕΣ ΠΩΛΗΡΤΕΑΣ Α.Τ.Ε			0.00	2,665.91	3,280.40	5,946.31		2,665.91
54 ΥΠΟΧΡΕΩΣΕΙΣ ΑΠΟ ΦΟΡΟΥΣ-ΤΕΛΗ	6,996.73		8,427.26	7,770.69	15,639.36	7,986.06		7,653.30
54.00 ΦΟΡΟΣ ΠΡΟΒΙΤΗΕΚΕΝΗΣ ΑΞΙΑΣ	7,054.30		8,427.26	7,713.12	15,639.36	7,870.92		7,768.44
54.00.29 Φ.Π.Α ΔΑΠΑΝΩΝ-ΕΞΟΔΩΝ	28.03		1,114.96	28.03	1,142.99	28.03		1,114.96
54.00.29.004 Φ.Π.Α ΔΑΠΑΝΩΝ-ΕΞΟΔΩΝ ΜΕ 4%			5.31	0.00	5.31	0.00		5.31

Λειτουργία Πρότυπου Λογιστηρίου Α.Ε. με Μηχανογραφημένη Τήρηση Βιβλίων

ΔΙΟΝΥΣΟΣ Α.Ε

Τε 28/02/03

Σελίδα : 00000004

Ισοζύγιο Λογιστικής (Αξιών) (Κατά Κωδικό) (Φεβρουάριος 2003)

Τελ. Ενημέρωση : Τε 28/02/03	Προηγούμενο Υπόλοιπο	Κίνηση Περιόδου	Προσθετικά Ενόσια	Νέο Υπόλοιπο
Λογαριασμός	Χρέωση	Χρέωση	Χρέωση	Χρέωση
Περιγραφή	Πίστωση	Πίστωση	Πίστωση	Πίστωση
54.00.29.008 Φ.Π.Α ΘΑΠΑΝΩΝ-ΕΣΟΔΩΝ ΜΕ 8%		2.40	2.40	2.40
54.00.29.018 Φ.Π.Α ΘΑΠΑΝΩΝ-ΕΣΟΔΩΝ ΜΕ 18%	28.03	1,107.25	1,135.28	1,107.25
54.00.70 Φ.Π.Α ΠΩΛΗΣΕΩΝ ΕΜΠΟΡΕΥΜΑΤΩΝ	129.00	129.00	129.00	379.86
54.00.70.008 Φ.Π.Α ΠΩΛΗΣΕΩΝ ΕΜΠ/ΤΩΝ ΜΕ 8%	38.95	38.95	38.95	128.59
54.00.70.018 Φ.Π.Α ΠΩΛΗΣΕΩΝ ΕΜΠ/ΤΩΝ ΜΕ 18%	90.05	90.05	90.05	251.27
54.00.79 Φ.Π.Α ΛΟΙΠΩΝ ΕΣΟΔΩΝ		0.00	0.00	20.96
54.00.79.003 Φ.Π.Α ΛΟΙΠΩΝ ΕΣΟΔΩΝ Α74-78 8%		0.00	0.00	7.83
54.00.79.004 Φ.Π.Α ΛΟΙΠΩΝ ΕΣΟΔΩΝ Α74-78 18%		0.00	0.00	13.13
54.00.99 ΑΠΟΘΟΣΗ-ΕΚΚΑΘΑΡΙΣΗ Φ.Π.Α		7,183.30	7,183.30	7,054.30
54.00.99.001 ΑΠΟΘΟΣΗ-ΕΚΚΑΘ.Φ.Π.Α ΙΑΝΟΥΑΡΙΟΥ		7,183.30	7,183.30	7,054.30
54.03 ΦΟΡΟΙ-ΤΕΛΗ ΑΝΟΙΩΝ ΠΡΟΣΩΠΙΚΟΥ	57.57	0.00	0.00	115.14
54.03.00 ΦΟΡΟΣ ΜΙΣΘΩΤΩΝ ΥΠΗΡΕΣΙΩΝ	57.57	0.00	0.00	115.14
54.03.00.001 Φ.Μ.Υ-ΓΕΩΡΓΙΟΥ ΓΕΩΡΓΙΟΣ	4.96	0.00	0.00	9.92
54.03.00.002 Φ.Μ.Υ-ΙΩΑΝΝΟΥ ΙΩΑΝΝΗΣ	41.28	0.00	0.00	82.56
54.03.00.003 Φ.Μ.Υ-ΝΙΚΟΛΑΟΥ ΝΙΚΟΛΕΤΤΑ	3.88	0.00	0.00	7.76
54.03.00.004 Φ.Μ.Υ-ΔΗΜΗΤΡΙΟΥ ΙΩΑΝΝΗΣ	7.45	0.00	0.00	14.90
55 ΑΣΦΑΛΙΣΤΙΚΟΙ ΟΡΓΑΝΙΣΜΟΙ	2,155.09	2,155.09	2,155.09	4,310.18
55.00 ΤΑΜΕΙΑ ΚΟΙΝΩΝΙΚΩΝ ΑΣΦΑΛΙΣΕΩΝ	2,155.09	2,155.09	2,155.09	4,310.18
55.00.00 ΛΟΓ/ΜΟΣ ΤΡΕΧΟΥΣΑΣ ΚΙΝΗΣΕΩΣ	2,155.09	2,155.09	2,155.09	4,310.18

Λειτουργία Πρότυπου Λογιστηρίου Α.Ε. με Μηχανογραφημένη Τήρηση Βιβλίων

ΔΙΟΝΥΣΟΣ Α.Ε

Τε 28/02/03

Τελέφα : 00000005

Ισοζύγιο Λογιστικής (Αξιών) (Κατά Κωδικό) (Φεβρουάριος 2003)

Τελ. Ενημέρωση : Τε 28/02/03	Προηγούμενο Υπόλοιπο	Κίνηση Περιόδου	Προσθετικά Σύνολα	Νέο Υπόλοιπο
Λογαριασμός	Χρέωση	Χρέωση	Χρέωση	Χρέωση
Περιγραφή	Πίστωση	Πίστωση	Πίστωση	Πίστωση
Λογ/σμοί Γενικής Βαθμιά 4 :	1,413.98	8,427.26	9,841.24	9,485.91
	186.57	684.72	871.29	515.96
Λογ/σμοί Γενικής Βαθμιά 3 :	55,249.58	15,934.60	77,744.98	67,507.30
	7,160.59	12,041.18	25,762.57	15,524.89
Λογ/σμοί Γενικής Βαθμιά 2 :	146,923.61	49,579.98	243,343.42	166,984.07
	128,785.61	67,717.98	243,343.42	166,984.07
Λογ/σμοί Γενικής Βαθμιά 1 :	156,053.29	92,688.57	662,514.38	166,868.93
	165,900.34	82,841.52	662,514.38	166,868.93
Εόν. Αξιών Λογ/μόν Βαθμιά 4 :	1,413.98	8,427.26	9,841.24	9,485.91
	186.57	684.72	871.29	515.96
Εόν. Αξιών Λογ/μόν Βαθμιά 3 :	55,249.58	15,934.60	77,744.98	67,507.30
	7,160.59	12,041.18	25,762.57	15,524.89
Εόν. Αξιών Λογ/μόν Βαθμιά 2 :	146,923.61	49,579.98	243,343.42	166,984.07
	128,785.61	67,717.98	243,343.42	166,984.07
Εόν. Αξιών Λογ/μόν Βαθμιά 1 :	156,053.29	92,688.57	662,514.38	166,868.93
	165,900.34	82,841.52	662,514.38	166,868.93

4.4.4. Απογραφή

ΔΙΟΝΥΣΟΣ Α.Ε.						
Ι. ΕΝΕΡΓΗΤΙΚΟ						
Α' ΠΑΓΙΟ						
13			ΜΕΤΑΦΟΡΙΚΑ ΜΕΣΑ			26.100,00
	02		Αυτοκίνητα – Φορτηγά		27.000,00	
		01	Φορτηγό MERCEDES AXN 1020	27.000,00		
				0		
	99		Αποσβεσμένα μέσα μεταφοράς		900,00	
		02	Αποσβεσμένο φορτηγό			
		001	Αποσβεσμένο φορτηγό MERCEDES	900,00		
14			ΕΠΙΠΛΑ ΚΑΙ ΛΟΙΠΟΣ ΕΞΟΠΛΙΣΜΟΣ			4.893,54
	00		Έπιπλα		2.000,00	
		01	Διευθυντικό Γραφείο (τεμ. 2)	700,00		
		02	Γραφείο Η/Υ (τεμ. 2)	400,00		
		03	Ερμάρια (τεμάχια 2)	200,00		
		04	Καρέκλα Τύπου Διευθ. (τεμ. 2)	310,00		
		05	Καρέκλα περιστρεφ. (τεμ. 2)	90,00		
		06	Καρέκλα (τεμάχια 2)	300,00		
	03		Η/Υ ΚΑΙ ΗΛΕΚΤΡΟΝΙΚΑ ΣΥΓΚΡΟΤ.		3.116,00	
		01	Οθόνη Sony 17" (τεμ. 3)	525,00		
		02	Επεξ. Pentium 4 (τεμ. 3)	960,00		
		03	Σταθεροποιητής τάσης (τεμ. 3)	300,00		
		04	Εκτυπ. Stal 1150c (τεμ. 2)	650,00		
		05	Εκτυ. Lexmark (τεμάχια 1)	100,00		
		06	Πληκτρολόγιο (τεμάχια 3)	96,00		
		07	Ποντίκι (τεμάχια 3)	75,00		
		08	Ηχεία 160 watt (τεμάχια 1)	75,00		
		09	FAX CANON (τεμάχια 1)	335,00		
	99		Αποσβεσμένα Έπιπλα και Αποσβ. Λ.Ο		222,46	
			Σε μεταφορά			30.993,54

Λειτουργία Πρότυπου Λογιστηρίου Α.Ε. με Μηχανογραφημένη Τήρηση Βιβλίων

			Από Μεταφορά			30.993,54
		00	Αποσβεσμένα Έπιπλα			
		001	Αποσβ. Διευθυντικό Γραφείο (Τεμ. 2)	23,33		
		002	Αποσβ. Γραφείο Η/Υ (τεμ. 2)	13,33		
		003	Αποσβ. Ερμάρια (τεμάχια 2)	6,67		
		004	Αποσβ. Καρέκλα Τύπου Διευθ. (τεμ. 2)	10,33		
		005	Αποσβ. Καρέκλα περιστρεφ. (τεμ. 2)	3,00		
		006	Αποσβ. Καρέκλα (τεμάχια 2)	10,00		
		03	Αποσβ. Η/Υ ΚΑΙ ΗΛΕΚΤΡ. ΣΥΓΚΡΟΤ.			
		001	Αποσβ. Οθόνη Sony 17" (τεμ. 3)	26,25		
		002	Αποσβ. Επεξ. Pentium 4 (τεμ. 3)	48,00		
		003	Αποσβ. Σταθεροποιητής τάσης (τεμ. 3)	15,00		
		004	Αποσβ. Εκτυπ. Stai 1150c (τεμ. 2)	32,50		
		005	Αποσβ. Εκτυ. Lexmark (τεμάχια 1)	5,00		
		006	Αποσβ. Πληκτρολόγιο (τεμάχια 3)	4,80		
		007	Αποσβ. Ποντίκι (τεμάχια 3)	3,75		
		008	Αποσβ. Ηχεία 160 watt (τεμάχια 1)	3,75		
		009	Αποσβ. FAX CANON (τεμάχια 1)	16,75		
16			ΑΣΩΜΑΤΕΣ ΑΚΙΝ. & ΕΞΟΔ. ΠΟ. ΑΠ			1.316,65
	17		Έξοδα Αναδιοργάνωσης			1.985,95
		00	Προγράμματα λογισμικό Η/Υ			
		001	Eurofasma Singular Λογ.	1.385,95		
	99		Αποσβ. Ασωμ. Ακιν.κ αποσ. Εξ.			69,30
		17	Αποσβ. Έξοδα αναδιοργ.			
		001	Αποσβ. Λογσμικό eurofasma	69,30		
			Β' ΚΥΚΛΟΦΟΡΟΥΝ			
20			ΕΜΠΟΡΕΥΜΑΤΑ			4.934,04
			Σε μεταφορά			37.244,23

Λειτουργία Πρότυπου Λογιστηρίου Α.Ε. με Μηχανογραφημένη Τήρηση Βιβλίων

			Από μεταφορά			37.244,23
	01		Αποθέματα Εμπορευμάτων		4.934,04	
		08	Αποθέματα εμπορευμάτων 8%			
			Κοκα κολα 330 cc (62χ7,73)	479,26		
			Κοκα κολα 1 ½ lt (163χ6,45)	1.051,35		
			ΕΛΠΑ Πορτ. 330 cc (20χ7,53)	150,60		
			ΕΛΠΑ Λεμ. 330 cc (28χ7,53)	210,84		
			ΕΛΠΑ Γκαζ. 330 cc (14χ7,53)	105,42		
			ΕΛΠΑ Πορτ. 1 ½ (7χ12,28)	85,96		
			ΕΛΠΑ Λεμ. 1 ½ (7χ12,28)	85,96		
			ΕΛΠΑ Γκαζ. 1 ½ (3χ12,28)	36,84		
			ΝΕΡΟ ΚΡΙΝΟΣ 0,5 (60χ2,50)	150,00		
			ΝΕΡΟ ΚΡΙΝΟΣ 1 ½ (19χ1,75)	33,25		
			ΝΕΡΟ ΚΡΙΝΟΣ 1 ½ 6 pack (182χ0,87)	158,34		
	18		Αποθέματα Εμπ/των 18%			
			Οίνος Λευκός 20 lt (5 χ 16,34)	81,70		
			Οίνος ροζέ 20 lt (28χ20,14)	563,92		
			Οίνος Λευκός 5 lt (15 χ4,52)	67,80		
			Οίνος Ροζέ 5 λιτ (25χ5,56)	139,00		
			Ζύθος Amstel 330 cc (37x12.20)	451.40		
			Ζύθος Heineken 330 cc (49x13.60)	666.40		
			Ζύθος Carib 330 cc (13x32,00)	416.00		
31			ΓΡΑΜΜΑΤΕΙΑ ΕΙΣΠΡΑΚΤΕΑ			229,41
	00		Γραμμάτια στο χαρτοφυλάκιο		229,41	
33			ΕΠΙΤΑΓΕΣ ΕΙΣΠΡΑΚΤΕΕΣ		2.061,00	
			Γ' ΧΡΗΜΑΤΙΚΑ ΔΙΑΘΕΣΙΜΑ			
			Σε μεταφορά			39.534,64

Λειτουργία Πρότυπου Λογιστηρίου Α.Ε. με Μηχανογραφημένη Τήρηση Βιβλίων

			Από μεταφορά			39.534,64
38			ΧΡΗΜΑΤΙΚΑ ΔΙΑΘΕΣΙΜΑ			93.515,58
	00		Ταμείο			71421,77
	03		Καταθέσεις όψεως σε ΕΥΡΩ			<u>22.093,81</u>
		01	Καταθέσεις όψεως ΑΤΕ	22.083,81		
			Σύνολο Ενεργητικού			<u>133.050,22</u>
			II. ΠΑΘΗΤΙΚΟ			
			A. ΙΔΙΑ ΚΕΦΑΛΑΙΑ			
40			ΚΕΦΑΛΑΙΟ			120.000,00
	00		Καταβλημένο Μ.Κ. κοινών Μετ.			<u>120.000,00</u>
42			ΑΠΟΤΕΛΕΣΜΑΤΑ ΕΙΣ ΝΕΟ			(-26.165,41)
	01		Υπόλοιπο Ζημιών Χρήσεως			(-26.165,41)
50			ΠΡΟΜΗΘΕΥΤΕΣ			10.187,93
	00		Προμηθευτές εσωτερικού			<u>10.187,93</u>
		04	Πανεμπορική Αττικής Α.Ε.	2.451,60		
		05	ΑΦΟΙ Δ. Αγριέγιαννη Ο.Ε.	1.786,83		
		06	Ι.Κ. Αναστασόπουλος & Υιός Ο.Ε.	580,50		
		11	ACTIVE T.V. A.E.	<u>5.369,00</u>		
51			ΓΡΑΜΜΑΤΙΑ ΠΛΗΡΩΤΕΑ			31.860,00
	00		Γραμμάτια Πληρωτέα			31.860,00
53			ΠΙΣΤΩΤΕΣ ΔΙΑΦΟΡΟΙ			2.665,91
	90		Επιταγές Πληρωτέες			2.665,91
		01	Επιταγές Πληρωτέες ΑΤΕ	<u>2.665,91</u>		
54			Υποχρεώσεις Από φόρους – τέλη			7.653,30
	00		Φ.Π.Α.			7.768,44
	03		Φόροι – Τέλη Αμοιβ. Προς.			115,54
55			Ασφαλιστικοί Οργανισμοί			2155,09
	00		ΙΚΑ			2155,09
			Σε μεταφορά			133.050,22

Λειτουργία Πρότυπου Λογιστηρίου Α.Ε. με Μηχανογραφημένη Τήρηση Βιβλίων

			Από μεταφορά			133.050,22
		00	Λογισμο τρέχουσας κινήσ.	2155,09		
			Σύνολο Παθητικού			<u>133.050,22</u>

4.4.5. Εγγραφές Ισολογισμού

31/12/03 000005	IK	89.01	ΙΣΟΛΟΓΙΣΜΟΣ ΚΛΕΙΣΙΜΑΤ. ΧΡΗΣΕΩΣ	167,384.89
			Κλείσιμο Ισολογισμού	
	IK	13.02.01	ΦΟΡΤΗΓΟ MERCEDES AXN1020	26,100.00
	IK	14.00.01	ΔΙΕΥΘΥΝΤΙΚΟ ΓΡΑΦΕΙΟ(ΤΕΜΑΧΙΑ 2)	676.67
	IK	14.00.02	ΓΡΑΦΕΙΟ Η/Υ (ΤΕΜΑΧΙΑ 2)	386.67
	IK	14.00.03	ΕΡΜΑΡΙΑ (ΤΕΜΑΧΙΑ 2)	193.33
	IK	14.00.04	ΚΑΡΕΚΛΑ ΤΥΠΟΥ ΔΙΕΥΘΥΝΤΗ(ΤΕΜ.2)	299.67
	IK	14.00.05	ΚΑΡΕΚΛΑ ΠΕΡΙΣΤΡΟΦΟΜΕΝΗ(ΤΕΜΑΧ.2)	87.00
	IK	14.00.06	ΚΑΡΕΚΛΑ (ΤΕΜΑΧΙΑ 10)	290.00
	IK	14.03.01	ΘΩΒΗ SONY 17" (ΤΕΜΑΧΙΑ 3)	498.75
	IK	14.03.02	ΕΠΕΞΕΡΓΑΣΤΗΣ PENTIUM4(ΤΕΜΑΧ.3)	912.00
	IK	14.03.03	ΣΤΑΘΕΡΟΠΟΙΗΤΗΣ ΤΑΣΗΣ (ΤΕΜΑΧ.3)	285.00
	IK	14.03.04	ΕΚΤΥΠΩΤΗΣ STAR 1150C (ΤΕΜΑΧ.2)	617.50
	IK	14.03.05	ΕΚΤΥΠΩΤΗΣ LEXMARK (ΤΕΜΑΧΙΑ 1)	95.00
	IK	14.03.06	ΠΛΗΚΤΡΟΛΟΓΙΟ (ΤΕΜΑΧΙΑ 3)	91.20
	IK	14.03.07	ΠΟΝΤΙΚΙ (ΤΕΜΑΧΙΑ 3)	71.25
	IK	14.03.08	ΗΧΕΙΑ 160 WATT (ΤΕΜΑΧΙΑ 1)	71.25
	IK	14.03.09	ΦΑΣ CANON (ΤΕΜΑΧΙΑ 1)	318.25
	IK	16.17.00.001	ΕΥΡΩΦΑΣΜΑ SINGULAR ΛΟΓΙΣΤΙΚΗΣ	1,316.65
	IK	20.01.08	ΑΠΘΕΜΑΤΑ ΕΜΠΟΡΕΥΜΑΤΩΝ 8%	2,547.82
	IK	20.01.18	ΑΠΘΕΜΑΤΑ ΕΜΠΟΡΕΥΜΑΤΩΝ 18%	2,386.22
	IK	31.00	ΓΡΑΜΜΑΤΙΑ ΣΤΟ ΧΑΡΤΟΦΥΛΑΚΙΟ	229.41
	IK	33.90	ΕΠΙΤΑΓΕΣ ΕΙΣΠΡΑΚΤΕΕΣ	2,061.90
	IK	38.00	ΤΑΜΕΙΟ	71,421.77
	IK	38.03.01	ΚΑΤΑΘΕΣΕΙΣ ΘΡΕΩΣ ΣΕ Α.Τ.Ε	22,093.81
	IK	42.01	ΥΠΟΛΟΙΠΟ ΖΗΜΙΩΝ ΧΡΗΣ. ΕΙΣ ΝΕΟ	26,165.41
	IK	54.00.29.004	Φ.Π.Α ΔΑΠΑΝΩΝ-ΕΞΟΔΩΝ ΜΕ 4%	5.31
	IK	54.00.29.008	Φ.Π.Α ΔΑΠΑΝΩΝ-ΕΞΟΔΩΝ ΜΕ 8%	2.40
	IK	54.00.29.018	Φ.Π.Α ΔΑΠΑΝΩΝ-ΕΞΟΔΩΝ ΜΕ 18%	1,107.25
	IK	54.00.99.001	ΑΠΟΔΟΣΗ-ΕΚΚΑΘ.Φ.Π.Α ΙΑΝΟΥΑΡΙΟΥ	7,054.30
31/12/03 000006	IK	89.01	ΙΣΟΛΟΓΙΣΜΟΣ ΚΛΕΙΣΙΜΑΤ. ΧΡΗΣΕΩΣ	167,384.89
			Κλείσιμο Ισολογισμού	
			Μεταφορά	167,384.89
				334,769.78

Λειτουργία Πρότυπου Λογιστηρίου Α.Ε. με Μηχανογραφημένη Τήρηση Βιβλίων

ΔΙΟΝΥΣΟΣ Α.Ε

0ε 31/12/03

Σελίδα : 00000004

Ημερολόγιο Πράξεων Ισολογισμού (Από 31/12/03 έως 31/12/03)

Ημερ/νία Α/Α	Παραστατικό Αγαρυσιάς (Α ι τ ι ο λ ο γ ι α)	Π ε ρ ι γ ρ α φ ή	Ύψωση	Πίστωση
		Μεταφορά	167,384.89	334,769.78
		ΚΑΤΑΒΛΗΜΕΝΟ Μ.Κ ΚΟΙΝΩΝ ΜΕΤΟΧΩΝ	120,000.00	
IK	40.00			
IK	50.00.04	ΠΑΝΕΠΙΣΤΗΡΙΑΚΗ ΑΤΤΙΚΗΣ Α.Ε	2,451.60	
IK	50.00.05	ΑΦΟΙ.Δ.ΑΓΡΙΟΓΙΑΝΝΗ Ο.Ε	1,786.83	
IK	50.00.06	Ι.Κ ΑΝΑΣΤΑΣΟΠΟΥΛΟΣ & ΥΙΟΣ Ο.Ε	580.50	
IK	50.00.11	ACTIVE TV Α.Ε	5,369.00	
IK	51.00	ΓΡΑΜΜΑΤΙΑ ΠΑΡΩΡΤΕΑ	31,860.00	
IK	53.90.01	ΕΠΙΤΑΓΕΣ ΠΑΡΩΡΤΕΑΣ Α.Τ.Ε	2,665.91	
IK	54.00.70.008	Φ.Π.Α ΠΩΛΗΣΕΩΝ ΕΜΠ/ΤΩΝ ΜΕ 0%	128.59	
IK	54.00.70.010	Φ.Π.Α ΠΩΛΗΣΕΩΝ ΕΜΠ/ΤΩΝ ΜΕ 10%	251.27	
IK	54.00.79.003	Φ.Π.Α ΛΟΙΠΩΝ ΕΣΟΔΩΝ 074-78 0%	7.83	
IK	54.00.79.004	Φ.Π.Α ΛΟΙΠΩΝ ΕΣΟΔΩΝ 074-78 10%	13.13	
IK	54.03.00.001	Φ.Μ.Υ-ΓΕΩΡΓΙΟΥ ΓΕΩΡΓΙΟΣ	9.92	
IK	54.03.00.002	Φ.Μ.Υ-ΙΩΑΝΝΟΥ ΙΩΑΝΝΗΣ	92.56	
IK	54.03.00.003	Φ.Μ.Υ-ΝΙΚΟΛΑΟΥ ΝΙΚΟΛΑΕΤΤΑ	7.76	
IK	54.03.00.004	Φ.Μ.Υ-ΔΗΜΗΤΡΙΟΥ ΙΩΑΝΝΗΣ	14.90	
IK	55.00.00	ΛΟΓ/ΜΟΣ ΤΡΕΧΟΥΣΑΣ ΚΙΝΗΣΕΩΣ	2,155.09	
		Σύνολο Περιόδου	334,769.78	334,769.78
		Μεταφορά	334,769.78	334,769.78

4.4.6. Ισολογισμός

Ισολογισμός 28^η ΦΕΒΡΟΥΑΡΙΟΥ 2003 ΔΙΟΝΥΣΟΣ Α.Ε.
1^η ΕΤΑΙΡΙΚΗ ΧΡΗΣΗ (1 ΙΑΝΟΥΑΡΙΟΥ – 28 ΦΕΒΡΟΥΑΡΙΟΥ 2003)

ΕΝΕΡΓΗΤΙΚΟ	ΠΟΣΑ ΧΡΗΣΕΩΣ 2003			ΠΟΣΑ ΧΡΗΣΕΩΣ 2003
	Αξία κτήσεως	Αποσβέσεις	Αναπόσβεστη αξία	
B. Έξοδα ΕΓΚΑΤΑΣΤΑΣΕΩΣ				A' ΙΔΙΑ ΚΕΦΑΛΑΙΑ
16.17. 4. Λοιπά έξοδα εγκαταστάσεων	<u>1.385,95</u>	<u>69,30</u>	<u>1.316,65</u>	I. ΚΕΦΑΛΑΙΟ
	<u>1.385,95</u>	<u>69,30</u>	<u>1.316,65</u>	40.00 1. Καταβλημένο
				<u>120.000,00</u>
Γ' ΠΑΓΙΟ ΕΝΕΡΓΗΤΙΚΟ				<u>120.000,00</u>
11. Ενώματες Ακίνητοποιήσεις				V. Αποτελέσματα εις νέο
13. 5. Μεταφορικά μέσα	27.000,00	900,00	26.100,00	42.01 Υπόλοιπο ζημιών χρήσεως εις νέο (-26.154,41)
14. 6. Έπιπλα & Λοιπός Εξοπλισμός	<u>5.338,46</u>	<u>444,92</u>	<u>4.893,54</u>	Σύνολο Ιδίων Κεφαλαίων
	<u>32.338,46</u>	<u>1344,92</u>	<u>30.993,54</u>	(ΑΙ+ ΑV)
				<u>93.834,59</u>
Δ' ΚΥΚΛΟΦΟΡΟΥΝ ΕΝΕΡΓΗΤΙΚΟ				
I. ΑΠΟΘΕΜΑΤΑ			4.934,04	Γ. ΥΠΟΧΡΕΩΣΕΙΣ
20 1. Εμπορεύματα			<u>4.934,04</u>	11. Βραχυπρόθεσμες υποχρεώσεις
11. Απαιτήσεις			229,41	50 1. Προμηθευτές
31 2. Γραμμάτια Εισπρακτέα			<u>2.061,00</u>	50.2. Γραμμάτια Πληρωτέα
11. Χρεωστές διάφοροι			<u>2.290,41</u>	54.5. Υποχρεώσεις από φόρους – τέλη (-7.653,30)
				55. 6. Ασφαλιστικοί Οργανισμοί
IV. Διαθέσιμα			71.421,77	Υπολ. Λ/53 11. Πιστωτές διάφοροι
38.00 1. Ταμείο			<u>22.093,81</u>	Σύνολο Υποχρεώσεις (ΓII)
38.03 3 Καταθέσεις όψεως			<u>93.515,58</u>	<u>39.215,63</u>
Σύνολο Κυκλοφορούντος Ενεργητικού (ΔI+ΔII+ΔIII)			<u>100.740,03</u>	
ΓΕΝΙΚΟ ΣΥΝΟΛΟ ΕΝΕΡΓΗΤΙΚΟΥ (B+Γ+Δ)			<u>133.050,22</u>	ΓΕΝΙΚΟ ΣΥΝΟΛΟ ΠΑΘΗΤΙΚΟΥ (Α+Γ)
				<u>133.050,22</u>

4.5. Υπόδειγμα Παραστατικών

4.5.1. Απόδειξη Λιανικής Πώλησης (Α.Λ.Π.)

	<input type="text" value="Ημερία"/>	<input type="text" value="№"/>
ΑΠΟΔΕΙΞΗ ΛΙΑΝΙΚΗΣ ΠΩΛΗΣΗΣ		
Επωνυμία		
Επάγγελμα		
Διεύθυνση	Α.Φ.Μ.	Δ.Ο.Υ.
ΠΟΣΟΤΗΤΑ	ΠΕΡΙΓΡΑΦΗ ΕΙΔΩΝ	ΤΙΜΗ ΜΟΝΑΔΩΝ
		Φ.Π.Α. %
		Φ.Π.Α. %
<input checked="" type="checkbox"/> ΣΕ ΠΕΡΙΣΣΟΤΗΤΑ ΜΕΤΡΗΣΙΜΩΝ ΕΙΔΩΝ		ΜΕΡΙΚΑ ΣΥΝΟΛΑ
<input type="text" value="ΜΕΤΡΗΣΙΜΩΝ"/>	<input type="text" value="ΜΕΤΡΗΣΙΜΩΝ"/>	ΟΛΙΚΟ € <input type="text"/>

4.5.4. Επιταγή

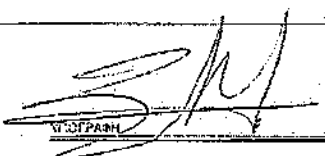
00870080-0 <small>ΑΡΙΘΜΟΣ ΕΠΙΤΑΓΗΣ</small>	ΠΑΤΡΩ <small>ΤΟΠΟΣ</small>	18-10-2003 <small>ΗΜΕΡΟΜΗΝΙΑ</small>	€ #2.000 #
ΕΜΠΟΡΙΚΗ ΤΡΑΠΕΖΑ			
<small>ΚΑΤΑΣΤΗΜΑ</small>			
ΓΝΗΡΩΣΤΕ ΜΕ ΤΗΝ ΕΠΙΤΑΓΗ ΜΟΥ ΛΥΤΗ ΣΕ ΔΙΑΤΑΓΗ			
ΕΥΡΩ / ΔΥΟ ΧΙΛΙΑΔΕΣ #			
<small>ΜΕ ΧΡΕΟΣΗ ΤΟΥ ΛΟΓΗΣΟΥ ΜΟΥ</small>			
633	846 542 81		
<small>ΕΥΡΩΛΟΓΙΣΜΕ / Η ΕΠΙΤΑΓΗ Η ΣΥΝΤΑΧΙΣΤΕ ΣΤΗ ΛΕΥΚΗ ΣΤΙΣΗ</small>			

4.5.5. Συναλλαγματική

Λήξη την	20	Συναλλαγματική ΕΥΡΩ	<small>(ΑΡΙΘΜΗΤΙΚΟΣ)</small>
Την	20	πληρώστε με την παρούσα μόνη συναλλαγματική	<small>ΠΟΣΟΣ - ΠΡΟΣΦΕΡΕΤΟΝ</small>
διαταγή			
και στο Κατάστημα		της	<small>ΟΝΟΜΑ ΤΡΑΠΕΖΑΣ</small>
		το ποσό των ΕΥΡΩ	
Προς	Δεκτή	20	20
		<small>ΠΟΣΟΣ - ΠΡΟΣΦΕΡΕΤΟΝ</small>	Ο εκδότης
Όνομα πελάτη ή συζύγου			
Όδός	αριθ.		<small>ΕΠΙΧΕΙΡΗΣΙΑΚΟ ΣΗΜΕΙΩΜΑ</small>
Τηλ. Κωδ.	Πόλη		Τοποθεσία πώλησης
Α.Φ.Μ.	Δια Τραπεζ.		

4.5.6. Απόδειξη Είσπραξης

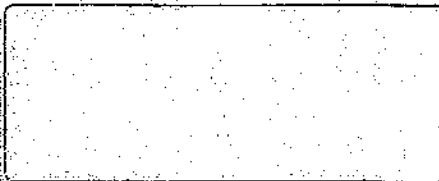
	Ημ/μια	No
	Απόδειξη Εισπράξεως	
	ΕΥΡΩ	
Εκβασιμό		
επάγγελμα	διεύθυνση	
τεκμαστών		
απολογία		
	ΕΛΑΒΕ Ο	ΓΝΗΡΩΣΕ Ο

4.5.8. Μηχανογραφημένο έντυπο



- ΕΜΠΟΡΙΟ Η/Υ
- ΑΝΑΛΩΣΙΜΑ
- ΧΑΡΤΙΚΑ
- ΦΩΤΟΤΥΠΙΣ
- ΔΑΚΤΥΛΟΓΡΑΦΗΣΕΙΣ
- ΑΝΤΙΓΡΑΦΑ ΣΧΕΔΙΟΥ

ΛΑΖΑΡΟΣ Π. ΣΤΑΥΡΟΠΟΥΛΟΣ

ΑΥΛΩΝΟΣ 17 • ΤΑΡΑΜΠΟΥΡΑ, ΠΑΤΡΑ
 ΤΗΛ: & FAX: 2610 327034
 Α.Φ.Μ.: 046371431 • Δ.Ο.Υ. Γ ΠΑΤΡΩΝ

Π.Α.	ΑΡΧΙΣΤΕ ΣΥΜΠΛΗΡΩΣΕΤΕ 08109	ΥΠΗΛ.	ΑΜΕΡΟΜΗΡΑ
	ΣΤΟΙΧΕΙΑ ΠΕΛΑΤΗ		ΣΤΟΙΧΕΙΑ ΛΟΓΙΣΤΗΡΙΟΥ
ΕΡΑΣΜΟΣ ΕΠΙΧΕΙΡΗΣΕΩΣ Α.Φ.Μ. Δ.Ο.Υ.			ΛΟΓΟΣ ΕΥΡΗΤΗΣΗΣ ΤΡΟΠΟΣ ΑΠΟΚΛΕΙΣΤΙΚΗΣ ΔΡΟΜΟΣ ΔΙΑΚΟΜΗΣ Η/Υ
ΚΑΤΑΧΩΡΗΣΗ Α.Φ.Μ. Δ.Ο.Υ.	ΠΕΡΙΓΡΑΦΗ Π.Α. ΠΟΤΗΤΗΤΑ ΠΡΟΒΛΕΠΟΜΕΝΟΣ ΚΟΣΤΟΣ ΠΡΟΣΦΕΡΟΜΕΝΗ ΚΑΤΑΧΩΡΗΣΗ	Π.Α. ΠΟΤΗΤΗΤΑ ΠΡΟΒΛΕΠΟΜΕΝΟΣ ΚΟΣΤΟΣ ΠΡΟΣΦΕΡΟΜΕΝΗ ΚΑΤΑΧΩΡΗΣΗ	ΚΑΤΑΧΩΡΗΣΗ Α.Φ.Μ. Δ.Ο.Υ.
ΚΑΤΑΧΩΡΗΣΗ Α.Φ.Μ. Δ.Ο.Υ.	ΚΑΤΑΧΩΡΗΣΗ Α.Φ.Μ. Δ.Ο.Υ.	ΚΑΤΑΧΩΡΗΣΗ Α.Φ.Μ. Δ.Ο.Υ.	ΚΑΤΑΧΩΡΗΣΗ Α.Φ.Μ. Δ.Ο.Υ.
ΚΑΤΑΧΩΡΗΣΗ Α.Φ.Μ. Δ.Ο.Υ.	ΚΑΤΑΧΩΡΗΣΗ Α.Φ.Μ. Δ.Ο.Υ.	ΚΑΤΑΧΩΡΗΣΗ Α.Φ.Μ. Δ.Ο.Υ.	ΚΑΤΑΧΩΡΗΣΗ Α.Φ.Μ. Δ.Ο.Υ.

ΕΝΔΕΙΚΝΥΜΕΝΟ ΜΗΧΑΝΟΓΡΑΦΗΜΕΝΟ ΕΝΤΥΠΟ ΒΙΒΛΙΟΔΕΙΞΗΣ ΚΑΤΑΧΩΡΗΣΕΩΣ

ΕΠΙΛΟΓΟΣ

Έχοντας ολοκληρώσει την ανάλυση του θέματος «Λειτουργία Πρότυπου Λογιστηρίου Α.Ε. με μηχανογραφημένη τήρηση βιβλίων» είναι χρήσιμο να υπάρξει εξαγωγή ενός συμπεράσματος.

Η χρήση ενός λογιστικού προγράμματος το οποίο καλύπτει τις ανάγκες τις εκάστοτε ανώνυμες εταιρείες είναι σημαντική για το λόγο του ότι παρέχει την δυνατότητα της σωστής και έγκυρης ενημέρωσης στην τήρηση των βιβλίων. Αυτό γίνεται αναγκαίο στις ανώνυμες εταιρείες που θα εφαρμοστούν τα Διεθνή Λογιστικά Πρότυπα (Δ.Λ.Π.) INTERNATIONAL ACCOUNTING STANDARDS) (IAS) που εφαρμόζονται κατά την κατάρτιση των δημοσιευομένων οικονομικών καταστάσεων οι οποίες περιλαμβάνουν: (α) Ισολογισμό (β) Κατάσταση αποτελεσμάτων (γ) κατάσταση μεταβολών των ιδίων κεφαλαίων (δ) κατάσταση ταμιακών ροών (ε) σημειώσεις επί των οικονομικών καταστάσεων τα Δ.Λ.Π. αφορούν τις Α.Ε. που είναι εισηγμένες στο χρηματιστήριο Αξιών Αθηνών και προαιρετικά τις Α.Ε. που επιλέγουν τους τακτικούς κατά το νόμο ελεγκτές τους από το Σώμα Ορκωτών Ελεγκτών – Λογιστών (Σ.Ο.Ε.Λ.)

Το eurofasma Signular παρέχει την δυνατότητα του συνδυασμού της λογιστικής με την χρήση της εμπορικής διαχείρισης με τη χρήση γεφυρών. Παρέχεται σωστή καταχώρηση των αγορών και των πωλήσεων και στο τέλος της χρήσης άμεσης εσωλογιστικής απογραφής των αποθεμάτων και των λοιπών περιουσιακών στοιχείων της εταιρείας.

Οι αλλαγές στο φορολογικό σύστημα που έχουν άμεση σχέση με τη τήρηση των βιβλίων γ' κατηγορίας μέσα από τη μηχανογράφηση

γίνονται εύκολα με τις αναβαθμίσεις των λογισμικών των προγραμμάτων.

Όλα τα παραπάνω μας οδηγούν στην χρήση του μηχανογραφημένου λογιστηρίου καθώς κινούμαστε στην εποχή της πληροφόρησης της γρήγορης και σωστής ενημέρωσης των βιβλίων οδηγούμαστε στην χρήση του Eurofasma Singular. Γιατί καθώς η τεχνολογία εξελίσσεται παράλληλα εξελίσσεται και η μηχανογραφημένη λογιστική.

ΒΙΒΛΙΟΓΡΑΦΙΑ

ΒΙΒΛΙΑ

Πρακτικός Οδηγός Ανώνυμων Εταιρειών, Δ.Ι. Ηλιοκαυτου, Εκδόσεις Δ. Ηλιοκαυτος, Αθήνα Απρίλιος 2002

Ανώνυμες Εταιρείες, Μιλτιάδη Κ. Λεονάρη, Εκδόσεις Πάμισος Αθήνας 2002

Κλείσιμοι της Χρήσης των Επιχειρήσεων, Δημήτριος Π. Παρασκευόπουλος, Εκδόσεις InterBooks

Λογιστικός Χειρισμός Φορολογικής Νομοθεσίας επαγγελματικός Σύμβουλος Λογιστικής, Δημήτριος Π. Παρασκευόπουλος, εκδόσεις Interbooks

Κώδικας Ανώνυμων Εταιρειών & Εταιρειών Περιορισμένης Ευθύνης, Τότσης Χρήστος, Εκδόσεις

Διανεμομενα Κέρδη Α.Ε. & Ε.Π.Ε., Αληφαντής Γεώργιος, Εκδόσεις

Λογιστικές και Φορολογικές Εφαρμογές II, Κωνσταντίνος Π. Καρδακάρης, Εκδόσεις InterBooks

Λογιστικά Κωστολόγηση Φροοτεχνικά Γενικό Λογιστικό Σχέδιο, Δημήτρης Καραγιάννης

Οργάνωση Εταιρειών Τόμος Δεύτερος Ανώνυμες Εταιρείες, Μιλτιάδη Κ. Λεοντάρη, Εκδόσεις Πάμισος, Αθήνα 1990

Πρακτικό Εγχειρίδιο Ελληνικού Γενικού Λογιστικού Σχεδίου, ΕΜΜ. Ι. Σακέλλη, εκδοτικός οίκος «Πάμισος»

ΣΗΜΕΙΩΣΕΙΣ – ΣΥΓΓΡΑΜΜΑΤΑ

Η Λογιστική της Ανώνυμης Εταιρίας, Θεόδωρα Παπαδάτου,
Εκδόσεις Τ.Ε.Ι. Πατρών

Φορολογική Λογιστική II, Κων/νος Μελισσαρόπουλος, Εκδόσεις
Τ.Ε.Ι. Πατρών

Οργάνωση Λογιστηρίου, Κων/νος Μελισσαρόπουλος, Εκδόσεις Τ.Ε.Ι.
Πατρών

Κώδικας Βιβλίων & Στοιχείων (Τεύχος Α') Σοφία Γιαννακοπούλου,
Εκδόσεις Τ.Ε.Ι. Πατρών

Κώδικας Βιβλίων & Στοιχείων (Τεύχος Β') Σοφία Γιαννακοπούλου,
Εκδόσεις Τ.Ε.Ι. Πατρών

ΕΠΙΣΤΗΜΟΝΙΚΑ ΠΕΡΙΟΔΙΚΑ

Έψιλον7

ΙΣΤΟΣΕΛΙΔΕΣ (SITE)

www.e-forologia.gr

www.IKA.gr

www.gus.gr

www.in.gr

www.taxisnet.gr

www.singular.gr

www.find.gr

Σημείωση: Οι παραπάνω ιστοσελίδες του διαδικτίου αποτελούν μέρος αναζήτησης στοιχείων για την πτυχιακή καθώς και μέρος ενημέρωσης των παγίων που έχουν γίνει σε λογιστικά και φορολογικά στοιχεία.

