

Γ.Ε.Ι. ΠΑΤΡΑΣ

ΣΧΟΛΗ : Σ.Δ.Ο. (ΔΙΟΙΚΗΣΗΣ ΚΑΙ ΟΙΚΟΝΟΜΙΑΣ)

ΤΜΗΜΑ : ΛΟΓΙΣΤΙΚΗΣ

ΠΤΥΧΙΑΚΗ ΕΡΓΑΣΙΑ

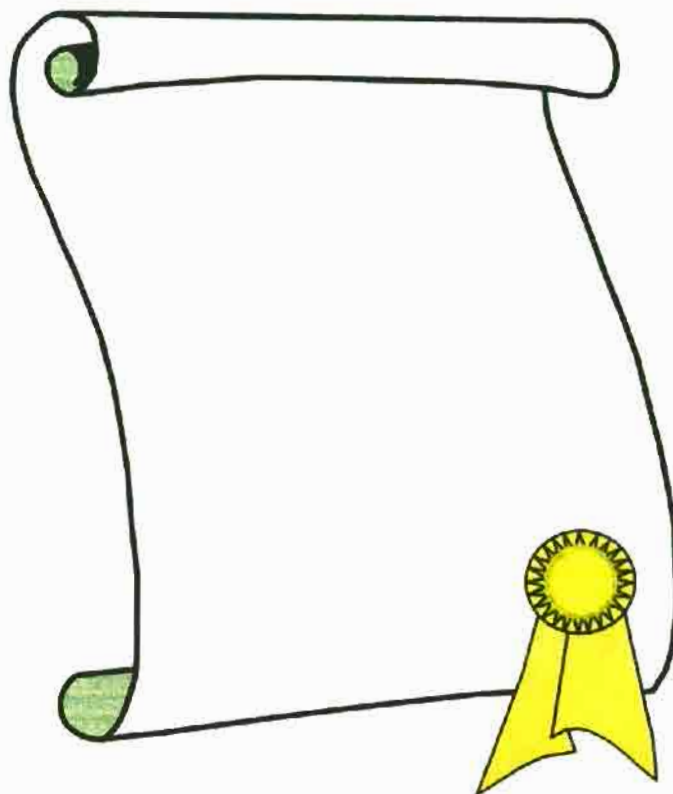

**ΘΕΜΑ : ΕΡΓΑΣΙΕΣ ΛΟΓΙΣΤΙΚΟΥ – ΦΟΡΟΤΕΧΝΙΚΟΥ
ΓΡΑΦΕΙΟΥ**

ΚΑΘΗΓΗΤΗΣ : ΚΩΝΣΤΑΝΤΙΝΟΣ ΜΕΛΙΣΣΑΡΟΠΟΥΛΟΣ

ΣΠΟΥΔΑΣΤΕΣ : ΓΚΟΤΣΟΥΛΙΑ ΕΥΣΤΑΘΙΑ

ΠΑΝΤΕΛΗ ΚΩΝΣΤΑΝΤΙΝΑ

ΓΚΙΩΝΗ ΚΩΝΣΤΑΝΤΙΝΑ



ΠΑΤΡΑ ΙΟΥΝΙΟΣ 1999.

ΑΡΙΘΜΟΣ

ΕΙΣΑΓΩΓΗΣ

2023

Π Ε Ρ Ι Ε Χ Ο Μ Ε Ν Α

ΜΕΡΟΣ Α'	ΣΕΛ.
ΑΙΤΙΕΣ ΑΝΑΠΤΥΞΗΣ ΤΩΝ ΛΟΓΙΣΤΙΚΩΝ ΦΟΡΟΤΕΧΝΙΚΩΝ ΓΡΑΦΕΙΩΝ	1
ΑΝΑΠΤΥΞΗ ΤΟΥ ΕΠΑΓΓΕΛΜΑΤΟΣ ΤΟΥ ΛΟΓΙΣΤΗ - ΦΟΡΟΤΕΧΝΙΚΟΥ	3
Η ΟΡΓΑΝΩΣΗ ΤΗΣ ΕΡΓΑΣΙΑΣ ΣΤΟ ΛΟΓΙΣΤΗΡΙΟ ΚΑΙ ΟΙ ΕΡΓΑΣΙΕΣ ΠΟΥ ΔΙΕΞΑΓΟΝΤΑΙ	5
ΟΙ ΔΑΠΑΝΕΣ ΕΝΟΣ ΛΟΓΙΣΤΙΚΟΥ ΦΟΡΟΤΕΧΝΙΚΟΥ ΓΡΑΦΕΙΟΥ	6
ΧΩΡΟΤΑΞΙΚΗ ΟΡΓΑΝΩΣΗ ΤΟΥ ΛΟΓΙΣΤΙΚΟΥ - ΦΟΡΟΤΕΧΝΙΚΟΥ ΓΡΑΦΕΙΟΥ	7
ΕΣΩΤΕΡΙΚΗ ΔΙΑΜΟΡΦΩΣΗ ΤΟΥ ΓΡΑΦΕΙΟΥ	7
Ο ΕΞΟΠΛΙΣΜΟΣ ΤΟΥ ΛΟΓΙΣΤΙΚΟΥ - ΦΟΡΟΤΕΧΝΙΚΟΥ ΓΡΑΦΕΙΟΥ	9
ΤΟ ΠΡΟΣΩΠΙΚΟ ΤΟΥ ΓΡΑΦΕΙΟΥ	9
ΕΝΝΟΙΑ ΤΟΥ ΛΟΓΙΣΤΗ ΚΑΙ ΒΟΗΘΟΥ - ΛΟΓΙΣΤΗ	11
ΝΟΜΙΚΕΣ ΔΙΑΤΑΞΕΙΣ ΑΔΕΙΑΣ ΕΞΑΣΚΗΣΕΩΣ ΤΟΥ ΕΠΑΓΓΕΛΜΑΤΟΣ ΤΟΥ ΛΟΓΙΣΤΗ - ΦΟΡΟΤΕΧΝΗ (Π.Δ. 340/98, ΝΟΜΟ 2515/97).	12
ΧΟΡΗΓΗΣΗ ΑΔΕΙΑΣ	13
ΑΠΟΚΤΗΣΗ ΑΔΕΙΑΣ ΑΝΩΤΕΡΗΣ ΚΑΤΗΓΟΡΙΑΣ	14
ΕΞΕΤΑΣΕΙΣ ΓΙΑ ΤΗΝ ΑΠΟΚΤΗΣΗ ΑΔΕΙΑΣ	15
ΥΠΟΒΟΛΗ ΑΙΤΗΣΕΩΝ	16
ΕΛΕΓΧΟΣ ΤΩΝ ΔΙΚΑΙΟΛΟΓΗΤΙΚΩΝ	16
ΔΙΕΞΑΓΩΓΗ ΤΩΝ ΕΞΕΤΑΣΕΩΝ	16
ΔΙΚΑΙΩΜΑΤΑ ΚΑΙ ΥΠΟΧΡΕΩΣΕΙΣ ΤΩΝ ΛΟΓΙΣΤΩΝ - ΦΟΡΟΤΕΧΝΙΚΩΝ	17
ΠΟΙΟΙ ΘΕΩΡΟΥΝΤΑΙ ΒΟΗΘΟΙ ΛΟΓΙΣΤΕΣ	19
ΕΛΕΥΘΕΡΟΙ ΕΠΑΓΓΕΛΜΑΤΙΕΣ ΛΟΓΙΣΤΕΣ - ΦΟΡΟΤΕΧΝΕΣ	19
ΜΕΡΟΣ Β'	
ΕΡΓΑΣΙΕΣ ΛΟΓΙΣΤΙΚΟΥ - ΦΟΡΟΤΕΧΝΙΚΟΥ ΓΡΑΦΕΙΟΥ	
ΕΞΑΣΚΗΣΕΙΣ ΠΑΡΑΔΕΙΓΜΑΤΑ ΥΠΟΛΟΓΙΣΜΟΥ ΦΟΡΟΥ ΕΙΣΟΔΗΜΑΤΟΣ ΦΥΣΙΚΩΝ ΠΡΟΣΩΠΩΝ	
ΣΥΜΜΕΤΟΧΗ ΦΟΡΟΛΟΓΟΥΜΕΝΟΥ ΣΕ Ο.Ε. ΚΑΙ ΠΡΟΣΔΙΟΡΙΣΜΟΣ ΤΩΝ ΣΥΝΟΛΙΚΩΝ ΦΟΡΟΛΟΓΗΤΕΩΝ ΚΕΡΔΩΝ ΑΥΤΗΣ.	
ΕΠΙΧΕΙΡΗΣΗ ΠΟΥ ΤΗΡΕΙ ΒΙΒΛΙΑ Β' ΚΑΤΗΓΟΡΙΑΣ	
ΜΙΣΘΟΔΟΣΙΑ ΕΠΙΧΕΙΡΗΣΗΣ	

1. ΑΙΤΙΕΣ ΑΝΑΠΤΥΞΗΣ ΤΩΝ ΛΟΓΙΣΤΙΚΩΝ ΦΟΡΟΤΕΧΝΙΚΩΝ ΓΡΑΦΕΙΩΝ

Η ανάπτυξη και η εξέλιξη των λογιστικών – φοροτεχνικών γραφείων τις τελευταίες δεκαετίες ήταν ραγδαία. Η εισαγωγή του κώδικα φορολογικών στοιχείων (Κ.Φ.Σ.) το 1956 καθιέρωσε την υποχρεωτικότητα τήρησης λογιστικών βιβλίων και στοιχείων και συνέβαλε σε μεγάλο βαθμό στη λογιστική Οργάνωση των επιχειρήσεων πάνω σε ορθολογικές βάσεις.

Μέχρι να φθάσουμε όμως στη σημερινή κατάσταση υπήρξαν πολλές δυσκολίες. Οι αρχικές αντιδράσεις του επιχειρηματικού κόσμου ήταν έντονες, μάλιστα υπήρξαν βίαιες και έφθασαν σε σημείο να κλείσουν τα καταστήματα σ' ολόκληρη την Ελλάδα και να κάνουν διαδηλώσεις με μαύρες σημαίες. Αυτό οφειλόταν κυρίως στη δυσπιστία και την αμάθεια των επιχειρηματιών ως προς τους νέους ορίζοντες που ανοίγονταν μπροστά τους.

Μέχρι τότε η λογιστική οργάνωση ήταν ανύπαρκτη και ο τρόπος προσδιορισμού του φορολογητέου εισοδήματος αυθαίρετος. Οι φορολογικές αρχές κατά τον προσδιορισμό του δεν υπολόγιζαν τι αναγραφόταν στα λογιστικά βιβλία των επιχειρήσεων αλλά χρησιμοποιούσαν διάφορες πληροφορίες και τεκμήρια όπως η τοποθεσία της επιχείρησης το μέγεθος του καταστήματος κ.α. Αυτό όμως δεν ικανοποιούσε το αίσθημα της φορολογικής δικαιοσύνης που θα πρέπει να επικρατεί σε κάθε Χώρα.

Τα λογιστικά γραφεία δεν ήταν απαραίτητα και οι λογιστές θεωρούνταν στοιχεία διακοσμητικά. Εξάλλου ελάχιστες ήταν οι επιχειρήσεις που γνώριζαν την σημασία της λογιστικής κυρίως ορισμένες Α.Ε. και οι Τράπεζες ενώ οι περισσότερες τηρούσαν κατά τρόπο πρόχειρο μόνο τα βιβλία που ήταν αναγκαία για την παρακολούθηση των πελατών, προμηθευτών, μετρητών τα υπόλοιπα βιβλία που εξυπηρετούσαν πραγματικές διαχειριστικές ανάγκες των επιχειρήσεων για το λογιστικό έλεγχο τα θεωρούσαν περιττά.

Με την πάροδο του χρόνου όμως ο επιχειρηματικός κόσμος αντιλήφθηκε ότι οι δαπάνες για την οργάνωση ενός υποτυπώδους λογιστηρίου ήταν σχετικά μικρές σε σχέση με την ωφέλεια που θα αποκόμιζαν. Γιατί οργανώνοντας την επιχείρηση μέσα στα λογιστικά – φορολογικά πλαίσια θα απέφευγαν τις φορολογικές αυθαιρεσίες της φορολογικής αρχής και θα αντλούσαν χρήσιμες

πληροφορίες για την φερεγγυότητα των προμηθευτών, πελατών τα υπόλοιπά τους και την παρακολούθηση των αποθεμάτων στην αποθήκη κ.α.

Σήμερα το λογιστήριο αποτελεί βασική ανάγκη μιας επιχειρηματικής μονάδας για να μπορέσει να διατηρήσει και να επεκτείνει τη θέση της στην αγορά και φυσικά να μπορέσει να υπάρξει. Έτσι η χρησιμότητα του λογιστηρίου δεν μπορεί να αμφισβητηθεί από κανένα.

Στην Ελλάδα υπάρχουν πολλές μικρές και μεσαίες επιχειρήσεις που αντιμετωπίζουν δυσκολίες στη λογιστική οργάνωση τους γιατί δεν μπορούν να ανταπεξέλθουν στο κόστος. Το κόστος για την οργάνωση ενός λογιστηρίου είναι αρκετό γιατί χρειάζονται εκτός από το εξειδικευμένο προσωπικό και ειδικός χώρος για την στέγασή του, λογιστικές μηχανές, έπιπλα κ.α. Με αποτέλεσμα οι μικρές επιχειρήσεις που ο κύκλος εργασιών τους είναι μικρός και τα κέρδη περιορισμένα να μην μπορούν να ανταπεξέλθουν στο κόστος. Παρ' όλα τα έξοδα που απαιτούνται για την οργάνωση ενός λογιστηρίου ακόμα και για τις μικρές επιχειρήσεις που δεν έχουν την οικονομική δυνατότητα οι ωφέλειες από την ύπαρξη του είναι πολλές σε σχέση με τις οικονομικές επιπτώσεις που θα είναι πολύ περισσότερες. Παρ' όλα αυτά οι λογιστικές εργασίες που προσφέρει ο ελεύθερος επαγγελματίας λογιστής στον οποίο απευθύνονται οι περισσότερες επιχειρήσεις που δεν διαθέτουν δικό τους οργανωμένο λογιστήριο συμφέρουν τους επιχειρηματίες γιατί το κόστος είναι χαμηλότερο.

- Ανάπτυξη του επαγγέλματος του Λογιστή - Φοροτεχνικού -

Μετά από μια σειρά νέων φορολογικών και λογιστικών διατάξεων περίπου την τελευταία δεκαετία αναγκαστικά οι μικρομεσαίες επιχειρήσεις και κατά βάση τα καταστήματα και επιχειρήσεις που ανήκουν στις κατηγορίες αγορών και εσόδων - εξόδων αντιμετώπισαν μια πληθώρα νέων διατάξεων που αφορούσαν τον κώδικα φορολογίας εισοδήματος, το Φ.Π.Α. όπου μέχρι το 1986 ήταν άγνωστο για τους φορολογούμενους τα αντικειμενικά κριτήρια τα οποία έφεραν επίσης μεγάλη αντίσταση με την εφαρμογή τους και γενικότερα διατάξεις που αφορούσαν την λειτουργία των επιχειρήσεων που ως τότε δεν υπήρχαν.

Ο παραπάνω εκσυγχρονισμός του φορολογικού συστήματος είχε σαν αποτέλεσμα να αναπτυχθούν τα λογιστικά γραφεία τα οποία μέχρι τότε ήταν ελάχιστα. Οι καταστηματάρχες και γενικά κάθε επιχειρηματίας δεν γνώριζε πώς να ανταπεξέλθει στις νέες λογιστικές - φορολογικές υποχρεώσεις του γιατί χρειάζονταν γνώσεις τις οποίες δεν κατείχε. Έτσι λοιπόν η αύξηση της ζήτησης για την παροχή λογιστικών - φοροτεχνικών εργασιών είχε σαν φυσικό αποτέλεσμα την αύξηση των λογιστικών φοροτεχνικών γραφείων.

Τα λογιστικά -φοροτεχνικά γραφεία παρέχουν τις υπηρεσίες τους κατά βάση στις μικρομεσαίες επιχειρήσεις γιατί συνήθως οι μεγάλες επιχειρήσεις γνωρίζοντας την σημασία ενός καλά οργανωμένου λογιστηρίου έχουν δικό τους λογιστήριο μέσα στην επιχείρηση αλλά μπορεί για κάποιες εργασίες να απευθύνονται σε λογιστικά - φοροτεχνικά γραφεία.

Τα σύγχρονα λογιστικά - φοροτεχνικά γραφεία παρουσιάζουν σημαντική εξέλιξη κυρίως τα τελευταία χρόνια όπου Η/Υ έχουν μπει για καλά στη ζωή μας. Μέχρι πρότινος όλες οι εργασίες ενός λογιστικού - φοροτεχνικού γραφείου όπως η καταχώρηση τιμολογίων η έκδοση Φ.Π.Α. η θεώρηση βιβλίων και στοιχείων η λογιστικοποίηση και το κλείσιμο των βιβλίων γινόταν με το χέρι κάτι που ήταν αρκετά κουραστικό και χρονοβόρο. Όμως σήμερα με την χρησιμοποίηση νέων εξελιγμένων μηχανημάτων ο χρόνος για τις παραπάνω εργασίες έχει μειωθεί κατά πολύ και η πραγματοποίησή τους έχει γίνει πολύ πιο εύκολη. Αυτό έχει σαν αποτέλεσμα η συνεχώς αυξανόμενη ζήτηση για

παροχή της συγκεκριμένης εργασίας να είναι πιο εύκολο να καλυφθεί αφού ο χρόνος διεκπεραίωσής της έχει μειωθεί κατά πολύ.

Τα λογιστικά – φοροτεχνικά γραφεία καλούνται να προσφέρουν τις εργασίες που τους ζητούν οι πελάτες με υψηλό βαθμό ποιότητας και υπευθυνότητας στοιχεία τα οποία είναι απαραίτητα για τη σωστή λειτουργία ενός γραφείου.

Η ΟΡΓΑΝΩΣΗ ΤΗΣ ΕΡΓΑΣΙΑΣ ΣΤΟ ΛΟΓΙΣΤΗΡΙΟ ΚΑΙ ΟΙ ΕΡΓΑΣΙΕΣ ΠΟΥ ΔΙΕΞΑΓΟΝΤΑΙ.

Για να μπορέσουν τα λογιστικά – φοροτεχνικά γραφεία να παρέχουν τις εργασίες τους σωστά και υπεύθυνα απαραίτητη προϋπόθεση είναι να έχουν σωστή οργάνωση κάτι που πετυχαίνεται με σύγχρονο εξοπλισμό και λογιστικά προγράμματα και φυσικά καταρτισμένο προσωπικό. Έτσι ώστε να υπάρχει ακρίβεια και σαφήνεια στις εργασίες και στις πληροφορίες που αντλούνται από το γραφείο και γρήγορη και σωστή ενημέρωση των βιβλίων και των φορολογικών υποχρεώσεων των πελατών.

Οι εργασίες που πραγματοποιεί ένα λογιστικό – φοροτεχνικό γραφείο είναι :

- Έναρξη και διακοπή επιχειρήσεων.
- Θεώρηση βιβλίων και στοιχείων.
- Μισθοδοσία
- Σύνταξη προϋπολογισμών και εξωλογιστικών εργασιών.
- Χρηματοοικονομικές εργασίες.
- Συγκεντρωτικές καταστάσεις τιμολογίων, πελατών, προμηθευτών.
- Απογραφές.
- Ενημέρωση των λογιστικών βιβλίων Α, Β, και Γ κατηγορίας.
- Φορολογικές δηλώσεις και δηλώσεις μεγάλης ακίνητης περιουσίας.
- Σύνταξη ισοζυγίων, γενικών καθολικών.
- Σύνταξη περιοδικής εκκαθάρισης Φ.Π.Α. και εκκαθαριστικής δήλωσης Φ.Π.Α. κ.α.

Η διεκπεραίωση των πιο πάνω εργασιών οργανώνεται βασιζόμενη στα εξής στάδια :

- α) Την εισαγωγή στοιχείων και πληροφοριών (π.χ. τιμολόγια Δελτία Αποστολής, πιστωτικά σημειώματα, Αποδείξεις λιανικής πώλησης).
- β) Αποτύπωση και εγγραφή τους στα λογιστικά βιβλία που ορίζονται από τον Κ.Β.Σ.
- γ) Επεξεργασία στοιχείων και πληροφοριών για την εξαγωγή των απαραίτητων συμπερασμάτων.

δ) Αρχαιοθέτηση και αποθήκευση των στοιχείων και των πληροφοριών η οποία μπορεί να γίνει με χρονολογική σειρά με αλφαβητική με αριθμητική ή με γεωγραφική για κάθε επιχείρηση.

ε) Αντίληψη των αποθηκευμένων στοιχείων και πληροφοριών από το κεντρικό αρχείο ή το αρχείο κάθε εργαζόμενου.

στ) Έκδοση στοιχείων και πληροφοριών με υπευθυνότητα και σαφήνεια.

Επίσης κάθε λογιστικό – φοροτεχνικό γραφείο θα πρέπει να προγραμματίζει τις εργασίες του δηλ. θα πρέπει να θέτει χρονικούς περιορισμούς ως προς την πραγματοποίησή τους γιατί κάθε εργασία του έχει ένα χρονικό όριο όπου μέσα στο οποίο θα πρέπει να έχει πραγματοποιηθεί για την αποφυγή κυρώσεων και προστίμων π.χ. η ενημέρωση βιβλίων υποχρεωτικά ανά 15 ημέρες και η εκτύπωση του ανά μήνα, η εξαγωγή του Φ.Π.Α. και η πληρωμή του σ' άλλους πελάτες μπορεί να γίνεται κάθε δύο μήνες ενώ σε άλλους κάθε μήνα με βάση λοιπόν το Α.Φ.Μ. τους ορίζεται και η ημερομηνία που θα πρέπει να πληρωθεί το Φ.Π.Α., αν παρέλθει αυτή η ημερομηνία χωρίς να πληρωθεί υπάρχει πρόστιμο.

Γι' αυτό λοιπόν το γραφείο θα πρέπει να προγραμματίζει τις εργασίες του σε ετήσια, μηνιαία ακόμα και ημερήσια βάση ώστε να αποφεύγονται τα λάθη και η αναζήτηση ευθυνών και να συντονίζονται οι εργασίες ώστε να προβλέπονται οι δυσκολίες και να αποφεύγονται και φυσικά να διατηρεί το γραφείο την αξιοπιστία του.

«ΟΙ ΔΑΠΑΝΕΣ ΕΝΟΣ ΛΟΓΙΣΤΙΚΟΥ ΦΟΡΟΤΕΧΝΙΚΟΥ ΓΡΑΦΕΙΟΥ».

Οι δαπάνες λειτουργίας ενός λογιστικού – φοροτεχνικού γραφείου θα πρέπει να κοστολογούνται για να αποφεύγονται οι άσκοπές δαπάνες και να είναι εύκολο να ελεγχθούν ώστε να αποφεύγονται τυχόν αυθαιρεσίες.

Οι λειτουργικές δαπάνες ενός λογιστικού – φοροτεχνικού γραφείου είναι :

- Το ενοίκιο για την στέγασή του.
- Οι μισθοί του προσωπικού.
- Η γραφική ύλη.
- Τα έξοδα για την πληρωμή της Δ.Ε.Η., Ο.Τ.Ε., νερού, κοινόχρηστα.
- Αμοιβή της καθαρίστριας.

- Συνδρομές σε περιοδικά που αφορούν λογιστικά και φορολογικά θέματα.
- Ταχυδρομικά και τηλεγραφικά έξοδα.
- Έξοδα για την αγορά βιβλίων και εντύπων όπως υπεύθυνες δηλώσεις, μπλοκ για τη θεώρηση τιμολογίων Δ. Αποστολής κ.α.
- Έξοδα μετακίνησης των εργαζομένων.
- Αποσβέσεις μηχανών λογιστηρίου κ.α.

«ΧΩΡΟΤΑΞΙΚΗ ΟΡΓΑΝΩΣΗ ΤΟΥ ΛΟΓΙΣΤΙΚΟΥ – ΦΟΡΟΤΕΧΝΙΚΟΥ ΓΡΑΦΕΙΟΥ»

Ο χώρος που θα γίνει η εγκατάσταση του Λογιστικού – Φοροτεχνικού γραφείου παίζει σημαντικό ρόλο για την εξέλιξη και τη σταδιοδρομία του στον χώρο εργασίας. Μια λάθος εκτίμηση μπορεί να οδηγήσει σε αύξηση του συνολικού κόστους λειτουργίας του και περιορισμένο αριθμό πελατών. Για να μην συμβεί αυτό θα πρέπει η εγκατάστασή του να γίνει σε περιοχή που να υπάρχουν καταστήματα, επιχειρήσεις αλλά αυξημένος αριθμός πολιτών ώστε να έχει προοπτικές για ένα καλό αριθμό πελατών είτε αυτοί είναι επιχειρηματίες είτε φυσικά πρόσωπα που θα προσφύγουν σ' αυτό για τις φορολογικές τους υποχρεώσεις. Επίσης θα πρέπει να βρίσκεται κοντά στις Δημόσιες Οικονομικές και διοικητικές υπηρεσίες όπως τράπεζες, Ι.Κ.Α., Δ.Ο.Υ. ώστε να μειώνεται ο χρόνος μετακινήσεων για το προσωπικό και να υπάρχει μεγαλύτερη αμεσότητα στη διεκπεραίωση των εργασιών και ευελιξία στις χρηματοοικονομικές πράξεις.

Ο τόπος που θα επιλεγεί θα πρέπει να δίνει και τη δυνατότητα εξεύρεσης καταρτισμένου προσωπικού.

- ΕΣΩΤΕΡΙΚΗ ΔΙΑΜΟΡΦΩΣΗ του Γραφείου -

Όσον αφορά την διαμόρφωση των εσωτερικών χώρων του γραφείου θα πρέπει να ληφθούν υπόψη :

- α) Ο αριθμός των εργαζομένων που θα στεγασθούν.
- β) Το μέγεθος μηχανημάτων και του γενικού εξοπλισμού που θα τοποθετηθεί σ' αυτό.

Συνήθως επιδιώκεται ελαχιστοποίηση των αποστάσεων μεταξύ των χώρων των θέσεων των εργαζομένων και των εγκατεστημένων μηχανημάτων ή των άλλων μέσων κοινής χρήσης. Σ' αυτό που πρέπει να δοθεί ιδιαίτερη σημασία είναι οι εργαζόμενοι να έχουν στη διάθεσή τους τα μηχανήματα και τις συσκευές που είναι απαραίτητες για την δουλειά τους. Και τα μηχανήματα κοινής χρήσης να είναι προσιτά σ' όλους τους υπαλλήλους.

Τα θορυβώδη μηχανήματα θα πρέπει να συγκεντρώνονται σε συγκεκριμένους χώρους μακριά από τους χώρους εργασίας για να μην επηρεάζεται η εργασία του προσωπικού. Θα πρέπει να υπάρχουν αίθουσες αναμονής για τους πελάτες ώστε να μην αποσπάται η προσοχή του προσωπικού.

Ο φωτισμός του λογιστικού – φοροτεχνικού γραφείου παίζει σημαντικό ρόλο στην παραγωγικότητα των εργαζομένων γιατί η συνεχή χρήση αριθμών για την εξαγωγή των αποτελεσμάτων απαιτεί πολύ καλό φωτισμό για την αποφυγή λαθών τα οποία επιβαρύνουν τον χρόνο εκτέλεσης της εργασίας. Επίσης υπάρχει μεγαλύτερη ευχέρεια στον έλεγχο και καλύτερη ψυχολογία από την πλευρά των εργαζομένων. Ο φωτισμός που επιλέγεται είναι τεχνητός με συνύπαρξη και του φυσικού ή κατανομή του στο χώρο πρέπει να είναι ομοιόμορφη και να έχει σταθερή ένταση.

Η θερμοκρασία που πρέπει να έχουν οι χώροι εργασίας πρέπει να είναι μεταξύ 20° – 25° βαθμούς C και πρέπει να υπάρχει σωστός αερισμός ώστε να δημιουργείται ευχάριστη ατμόσφαιρα και να νοιώθουν ηθικά καλύτερα οι εργαζόμενοι.

Τα χρώματα που θα πρέπει να επιλεγθούν για τους τοίχους πρέπει να είναι φωτεινά και χαρούμενα και να αποφεύγονται οι έντονοι χρωματισμοί. Η οροφή πρέπει να βάφεται πρώτα λευκή για να διαχέεται το φως.

Τα ανοιχτά χρώματα επιδρούν ευνοϊκά στην ψυχολογία των εργαζομένων και συμβάλλουν και στο φωτισμό του χώρου μια και αντανακλούν το 40% - 60% από το φως.

«Ο ΕΞΟΠΛΙΣΜΟΣ ΤΟΥ ΛΟΓΙΣΤΙΚΟΥ - ΦΟΡΟΤΕΧΝΙΚΟΥ ΓΡΑΦΕΙΟΥ»

Ο εξοπλισμός του γραφείου χωρίζεται στα έπιπλα και τα μηχανήματα. Όσον αφορά τα μηχανήματα τα κριτήρια που θα πρέπει να ληφθούν υπόψη για την επιλογή τους είναι :

- α) Το κόστος τους.
- β) Η ταχύτητά τους, στοιχείο που είναι απαραίτητο για την απόδοση εργασίας
- γ) Το μέγεθος, αν μπορούν δηλαδή να τοποθετηθούν μέσα στο χώρο του γραφείου χωρίς προβλήματα
- δ) Η λειτουργικότητά τους
- ε) Η αποδοτικότητά τους
- στ) Το επίπεδο τεχνολογίας στο οποίο ανήκουν.

Οι συνήθεις μηχανές που χρησιμοποιεί ένα λογιστικό - φοροτεχνικό γραφείο είναι οι Η/Υ, αριθμομηχανές, ταμιακές μηχανές, φαξ, φωτοτυπικό, εκτυπωτής, Main Courante για γραφεία που εξυπηρετούν ξενοδοχειακές επιχειρήσεις. Για την επιλογή των επίπλων μπορούν να χρησιμοποιηθούν υλικά από ξύλο, μέταλλο ή άλλο συνθετικό υλικό. Αυτό που πρέπει να προσεχτεί είναι τα γραφεία να έχουν ευρύχωρα συρτάρια, το μέγεθος τους ώστε να μην κλείνουν τον χώρο και οι καρέκλες να είναι άνετες και περιστρεφόμενες ώστε οι εργαζόμενοι να έχουν τη δυνατότητα εύκολα και σύντομα να παίρνουν έγγραφα και ότι τους είναι απαραίτητο από τα έπιπλα που βρίσκονται γύρω τους.

ΤΟ ΠΡΟΣΩΠΙΚΟ ΤΟΥ ΓΡΑΦΕΙΟΥ.

Η επιλογή του προσωπικού από τον υπεύθυνο πρέπει να γίνεται με ιδιαίτερη προσοχή και να μην λαμβάνονται υπόψη μόνο οι γνώσεις που διαθέτει αλλά και οι ψυχικές του ικανότητες κάτι που μπορεί να εξακριβωθεί με άμεσες προσωπικές συζητήσεις με τον υπεύθυνο ώστε να διαπιστωθεί αν ο υποψήφιος διαθέτει όλα τα προσόντα για να προσληφθεί.

Η εργασία σε ένα λογιστικό - φοροτεχνικό γραφείο είναι πολύ σημαντική και χρειάζεται ιδιαίτερες γνώσεις και υπευθυνότητα καθώς και εμπειρία από τους υποψήφιους. Όταν προσληφθούν από ένα λογιστικό - φοροτεχνικό γραφείο με τον καιρό εξειδικεύονται σ' ένα αντικείμενο εργασιών μαθαίνουν

τους πελάτες ίσως αναλάβουν μερικούς απ' αυτούς να τους φέρουν σε πέρας όλες τις λογιστικές και φορολογικές εργασίες και οφείλουν να τους ενημερώνουν για οποιοδήποτε πρόβλημα παρουσιάζεται εγκαίρως και με υπευθυνότητα. Επίσης συνήθως έχουμε και εναλλαγή εργασίας μέσα στο προσωπικό έτσι ώστε ο εργαζόμενος να περνάει από αρκετά στάδια και αυξάνει έτσι τις γνώσεις του και την εμπειρία και σε περίπτωση αποχώρησης κάποιου εργαζόμενου μπορεί εύκολα να καλυφθεί το κενό χωρίς να δημιουργηθούν σοβαρά προβλήματα στη συνέχιση των εργασιών. Επίσης το γραφείο θα πρέπει να ενθαρρύνει την μετεκπαίδευση του προσωπικού του σε σεμινάρια γιατί έτσι ενημερώνονται για τις νέες εξελίξεις στη φορολογική νομοθεσία αλλά και στις λογιστικές αρχές και θα μπορούν έπειτα να φέρουν σε πέρας τις εργασίες που τους αναθέτονται σωστά και υπεύθυνα αυξάνοντας το κύρος και την αξιοπιστία του γραφείου. Ενώ το προσωπικό από την πλευρά του αυξάνει τις γνώσεις του και βελτιώνει την επαγγελματική του θέση.

Ο προϊστάμενος του προσωπικού πρέπει να διαθέτει κύρος, υψηλό επίπεδο γνώσεων και πνεύμα συνεργασίας θα πρέπει να δίνει κίνητρα στους υφιστάμενους του και να υπάρχει καλή συνεργασία μεταξύ τους. Ο σεβασμός και η εκτίμηση είναι στοιχεία απαραίτητα για μια καλή συνεργασία και ένα καλό κλίμα εργασίας μέσα στο γραφείο. Το προσωπικό πρέπει να υπακούει στις εντολές του προϊσταμένου από σεβασμό και όχι από φόβο και να ενθαρρύνονται οι φιλότιμες προσπάθειες του από τους ανώτερους τους γιατί έτσι του δίνεται θάρρος και αυτοπεποίθηση για ακόμα μεγαλύτερες προσπάθειες βελτίωσης.

Οι διαπροσωπικές σχέσεις του προσωπικού που αναπτύσσονται στο χώρο εργασίας θα πρέπει να στηρίζονται στο σεβασμό, την εκτίμηση, την αξιοπρέπεια και την αλληλεγγύη. Δεν πρέπει να υπάρχουν ανταγωνισμοί οι οποίοι οδηγούν σε συγκρούσεις και προβλήματα στη διεκπεραίωση των εργασιών. Μέσα από την προάσπιση των κοινών συμφερόντων τους και επιδιώξεων όπως η βελτίωση των αποδοχών, καλύτερες συνθήκες εργασίας, ανεργία κ.α. επιτυγχάνονται οι καλύτερες διαπροσωπικές σχέσεις γιατί έρχονται πιο κοντά και ανταγωνίζονται βασιζόμενοι σε κοινούς στόχους. Σήμερα το Ανώτατο συνδικαλιστικό όργανο των Λογιστών είναι η «Πανελλήνια ομοσπονδία Λογιστών που έχει έδρα στην Αθήνα και έχει χιλιάδες μέλη (Π.Ο.Λ.).

- ΕΝΝΟΙΑ ΤΟΥ ΛΟΓΙΣΤΗ ΚΑΙ ΒΟΗΘΟΥ - ΛΟΓΙΣΤΗ -

Α. Λογιστής καλείται ο ασχολούμενος με την τήρηση των λογιστικών βιβλίων και όλων των συναφών στοιχείων σε μια οποιαδήποτε οικονομική μονάδα (επιχείρηση, εκμετάλλευση, οργανισμοί). Ποιο συγκεκριμένα λογιστής θεωρείται α) Αυτός που υπεύθυνα κατευθύνει και παρακολουθεί την εφαρμογή του όλου λογιστικού συστήματος σε κάθε ιδιωτική επιχείρηση, εκμετάλλευση, ίδρυμα ή σωματείο, β) Αυτός που τηρεί τα λογιστικά βιβλία και αν ακόμα αυτά τηρούνται σε κινητά φύλλα που προβλέπονται από τον εμπορικό Νόμο και τον Κώδικα Φορολογικών Στοιχείων. Τέτοια θεωρούνται αυτά που παριστάνουν από μέρα σε μέρα τις λαμβάνουσες χώρα σε κάθε επιχείρηση εκμετάλλευση, ίδρυμα οικονομικές πράξεις έστω και κατά κατηγορίες βιβλίων π.χ. ημερολόγιο ταμείου (ταμειακές πράξεις), ημερολόγιο διαφόρων πράξεων, εμπορευμάτων, αξιών (μη ταμιακές πράξεις) ακόμα και αυτά που καταχωρούνται τα αναγραφόμενα περιουσιακά στοιχεία και ισολογισμοί. Η τήρηση αυτών των λογιστικών βιβλίων δεν απαιτεί μόνο την απλή αντιγραφή και καταχώρηση των εγγράφων αλλά και την ανάλυση της οικονομικής πράξεως, την λογιστική διατύπωση αυτής και την καταχώρηση της ανάλογης εγγραφής στο ανάλογο ημερολόγιο. Σαν λογιστές επίσης θεωρούνται και :

- α) Οι κοστολόγοι.
- β) Οι προϊστάμενοι προμηθειών και διαχειρίσεων των Νοσηλευτικών ιδρυμάτων.
- γ) Οι πτυχιούχοι των σχολών ΑΣΟΕΕ, ΑΒΣ, Λ.Α.Σ.Π.Ε., Π.Ο.Ε και Ο.Λ.Ε. που έχουν υπηρετήσει συνολικά σαν βοηθοί λογιστές επί πενταετία προ και μετά την κτήση του πτυχίου ή επί τριετία μετά την λήψη αυτού.
- δ) Οι πτυχιούχοι του τμήματος λογιστών των Ανώτερων Σχολών Στελεχών Επιχειρήσεων Τ.Ε.Ι. που έχουν υπηρετήσει συνολικά επί οκτώ χρόνια σαν βοηθοί λογιστές πριν ή μετά τη κτήση του πτυχίου ή επί εξαετία μετά την λήψη του πτυχίου.
- ε) Οι βοηθοί λογιστές που έχουν συμπληρώσει συνολική προϋπηρεσία είκοσι (20) ετών δικαιούνται τις αντίστοιχες αποδοχές λογιστή.

Τα παραπάνω ισχύουν μέχρι εφαρμογής νέου νόμου.

**ΝΟΜΙΚΕΣ ΔΙΑΤΑΞΕΙΣ ΑΔΕΙΑΣ ΕΞΑΣΚΗΣΕΩΣ ΤΟΥ ΕΠΑΓΓΕΛΜΑΤΟΣ ΤΟΥ
ΛΟΓΙΣΤΗ – ΦΟΡΟΤΕΧΝΗ (Π.Δ. 340/98, Νόμο 2515/97).**

Μέχρι πρότινος ο κάθε πολίτης ανεξαρτήτως προσόντων και επιστημονικών γνώσεων μπορούσε να ασκήσει το επάγγελμα του «λογιστή-φοροτεχνικού». Όμως αυτό είχε σαν αποτέλεσμα να υπάρχει πληθώρα λογιστών χωρίς όμως τις γνώσεις και την επιστημονική κατάρτιση που οφείλουν να έχουν όσοι διεκπεραιώνουν τις λογιστικές και φορολογικές εργασίες των επιχειρήσεων και των πολιτών και δίνουν λύσεις και πληροφορίες για οποιοδήποτε λογιστικό και φορολογικό θέμα. Με το νόμο 2515/97 και το Π.Δ. 340/98 το επάγγελμα του λογιστή – φοροτέχνη οργανώνεται νομοθετικά για πρώτη φορά στη χώρα μας και μια πολύχρονη προσπάθεια του Οικονομικού Επιμελητηρίου της Ελλάδος (Ο.Ε.Ε.) γίνεται πραγματικότητα.

Ο νόμος 2515/97 περιγράφει ξεκάθαρα από ποιους πρέπει να ασκείται το επάγγελμα. Για την άσκηση του οποίου απαιτείται ειδική άδεια η οποία θα χορηγείται από το Ο.Ε.Ε. Στους αποδεδειγμένους λοιπόν ασκούντες το επάγγελμα θα χορηγείται άδεια Α', Β', Γ' και Δ' τάξεως ανάλογα με το γνωστικό αντικείμενο και το χρόνο προϋπηρεσίας, το Ο.Ε.Ε. το οποίο είναι Ν.Π.Δ.Δ. θα χορηγεί τις άδειες ασκήσεως του επαγγέλματος σε όσους είναι μέλη του αλλά ενασχολούνται με την τήρηση φορολογικών λογιστικών βιβλίων, την υπογραφή ισολογισμών και οικονομικών καταστάσεων, τη σύνταξη και την υπογραφή των φορολογικών δηλώσεων και των μισθολογικών καταστάσεων και διενεργούν λογιστικές και φοροτεχνικές εργασίες.

Στα λογιστικά – φοροτεχνικά γραφεία με οποιαδήποτε νομική μορφή κι αν λειτουργούν θα χορηγείται ειδική άδεια από το Ο.Ε.Ε.

Το περιεχόμενο της επαγγελματικής δραστηριότητας των λογιστών – φοροτεχνικών κατά κατηγορία καθορίζεται ως εξής :

1. Όσοι είναι κάτοχοι άδειας ασκήσεως επαγγέλματος λογιστική – φοροτεχνικού Δ' τάξεως μπορούν να συντάσσουν φορολογικές δηλώσεις και να διεκπεραιώνουν τις λογιστικές και φορολογικές εργασίες επιτηδευματιών που τηρούν βιβλία Α' κατηγορίας. Μπορούν επίσης να διαχειρίζονται και βιβλία Β' κατηγορίας με την προϋπόθεση όμως ότι τα ετήσια ακαθάριστα

έσοδα δεν θα υπερβαίνουν το 10% του προβλεπόμενου ορίου των βιβλίων Β' κατηγορίας.

2. Οι κάτοχοι άδειας Γ' τάξεως έχουν δικαίωμα να διενεργούν κάθε είδους λογιστικές και φοροτεχνικές εργασίες επιτηδευματιών που τηρούν Α' και Β' κατηγορίας βιβλία.
3. Οι κάτοχοι άδειας Β' τάξεως μπορούν να διενεργούν κάθε είδους λογιστικές και φοροτεχνικές εργασίες επιτηδευματιών Α', Β' και Γ' κατηγορίας των οποίων όμως τα ακαθάριστα έσοδα δεν υπερβαίνουν το όριο της Β' κατηγορίας προσαυξημένο κατά ποσοστό 40%.
4. Όσοι είναι κάτοχοι άδειας Α' τάξεως έχουν δικαίωμα να διενεργούν κάθε είδους λογιστικές – φοροτεχνικές εργασίες επιτηδευματιών ανεξάρτητα του ορίου των ετησίων ακαθαρίστων εσόδων τους.

ΧΟΡΗΓΗΣΗ ΑΔΕΙΑΣ

Για να χορηγηθεί η άδεια ασκήσεως επαγγέλματος λογιστή φοροτέχνη υποβάλλεται αίτηση του ενδιαφερόμενου προς την κεντρική διοίκηση του Ο.Ε.Ε. ή ανάλογα με τον τόπο της επαγγελματικής του εγκατάστασης προς την αρμόδια τοπική αυτοδιοίκηση του περιφερειακού τμήματος του Ο.Ε.Ε. Η αίτηση για την χορήγηση της άδειας ασκήσεως επαγγέλματος περιλαμβάνει τα στοιχεία ταυτότητας του ενδιαφερόμενου, τον αριθμό μητρώου και τον αριθμό άδειας ασκήσεως οικονομικού επαγγέλματος προκειμένου για μέλη του Ο.Ε.Ε. τη διεύθυνση της επαγγελματικής δραστηριότητας ή της κατοικίας, τα πτυχία, τους τίτλους σπουδών την ειδίκευση καθώς και την επαγγελματική πείρα. Την αίτηση πρέπει να συνοδεύει υποχρεωτικά επικυρωμένο αντίγραφο πτυχίων, τίτλων σπουδών, πιστοποιητικών επαγγελματικής κατάρτισης και εμπειρίας καθώς και τα απαιτούμενα έγγραφα για την απόδειξη της αίτησης του επαγγέλματος.

Σε περίπτωση που γίνει αίτηση για χορήγηση άδειας ανώτερης τάξεως ο ενδιαφερόμενος πρέπει να υποβάλλει επικυρωμένο αντίγραφο της άδειας που ήδη κατέχει και βεβαίωση της αρμόδιας υπηρεσίας του Ο.Ε.Ε. στην οποία θα πιστοποιείται η επιτυχής εξέταση του ενδιαφερόμενου.

Η άδεια άσκησης του επαγγέλματος χορηγείται με απόφαση της κεντρικής διοίκησης ή της αρμόδιας τοπικής Διοίκησης Περιφερειακού Τμήματος του Ο.Ε.Ε. μετά από αιτιολογημένη εισήγηση τριμελούς επιτροπής τα μέλη της οποίας ορίζονται από τις παραπάνω Διοικήσεις και τα οποία είναι μέλη του Ο.Ε.Ε. και έχουν άδεια λογιστή – φοροτεχνικού Α' τάξεως. Ένα από τα μέλη της επιτροπής μπορεί να προτείνεται από τις Δευτεροβάθμιες Συνδικαλιστικές οργανώσεις του χώρου των λογιστών – φοροτεχνικών εντός προθεσμίας 15 ημερών από τις περιελεύσεως του σχετικού εγγράφου.

Αν περάσει η προθεσμία χωρίς να γίνει πρόταση ο εκπρόσωπος ορίζεται από την κεντρική Διοίκηση ή την αρμόδια Τοπική Διοίκηση Περιφερειακού Τμήματος του Ο.Ε.Ε.

Σε όσους είναι κάτοχοι άδειας άσκησης επαγγέλματος χορηγείται δελτίο επαγγελματικής ταυτότητας το οποίο ανανεώνεται το πρώτο τρίμηνο κάθε έτους. Για την έκδοση της άδειας αυτής απαιτείται η καταβολή των δικαιωμάτων του Ο.Ε.Ε. Η απόφαση για την χορήγηση ή όχι της άδειας από την κεντρική διοίκηση ή την αρμόδια Τοπική Διοίκηση Περιφερειακού Τμήματος του Ο.Ε.Ε. εκδίδεται το αργότερο μέσα σε δύο μήνες από την υποβολή της αίτησης του ενδιαφερόμενου και υπογράφεται από τον Πρόεδρο και τον Γενικό Γραμματέα της αρμόδιας για τη χορήγηση της Διοίκησης. Η άδεια ασκήσεως επαγγέλματος χορηγείται μόνο σε φυσικά πρόσωπα και για να γίνει η έναρξη της ασκήσεως του επαγγέλματος πρέπει να γίνει υποβολή επικυρωμένου αντιγράφου της άδειας στην αρμόδια Δ.Ο.Υ.

- ΑΠΟΚΤΗΣΗ ΑΔΕΙΑΣ ΑΝΩΤΕΡΗΣ ΚΑΤΗΓΟΡΙΑΣ -

Α. Οι κάτοχοι άδειας ασκήσεως επαγγέλματος Λογιστή – Φοροτεχνικού Δ' τάξεως μπορούν να αποκτήσουν άδεια Γ' τάξεως μετά από επιτυχή εξέταση στα μαθήματα :

1. Γενικές αρχές λογιστικής.
2. Κώδικας βιβλίων και στοιχείων.
3. Φορολογία Εισοδήματος Φυσικών και Νομικών Προσώπων.
4. Φόρος προστιθέμενης αξίας.
5. Στοιχεία Δημόσιας Οικονομίας.

Β. Όσοι είναι κάτοχοι άδειας Γ' τάξεως μπορούν να αποκτήσουν άδεια Β' τάξεως μετά από προηγούμενη επιτυχή εξέταση στα μαθήματα :

1. Γενική λογιστική.
2. Γενικό λογιστικό σχέδιο.
3. Αναλυτική λογιστική.
4. Εσωτερικός λογιστικός έλεγχος.
5. Κώδικας βιβλίων και στοιχείων.
6. Φορολογία εισοδήματος Φυσικών και Νομικών Προσώπων.
7. Φόρος προστιθέμενης αξίας.
8. Εισαγωγή στο Δίκαιο – Εμπορικές Εταιρείες.

Γ. Τα μέλη του Ο.Ε.Ε. και οι πτυχιούχοι του τμήματος Λογιστικής της Σχολής Διοίκησης και Οικονομίας των Τ.Ε.Ι. που είναι κάτοχοι άδειας Λογιστική – Φοροτεχνικού Β' τάξεως μπορούν να αποκτήσουν άδεια Α' τάξεως εφόσον έχουν επιτυχία στα μαθήματα :

1. Ανάλυση και κριτική διερεύνηση ετησίων οικονομικών καταστάσεων.
2. Ενοποιημένοι ισολογισμοί.
3. Δίκαιο Εταιρειών.
4. Στοιχεία Χρηματοοικονομικής Διοίκησης.
5. Στοιχεία διεθνούς και Ευρωπαϊκού Δικαίου.
6. Στοιχεία φορολογικής Δικονομίας.

ΕΞΕΤΑΣΕΙΣ ΓΙΑ ΤΗΝ ΑΠΟΚΤΗΣΗ ΑΔΕΙΑΣ.

Οι εξετάσεις είναι γραπτές και διεξάγονται μια φορά τον χρόνο με απόφαση της Κεντρικής Διοίκησης του Ο.Ε.Ε. Η σχετική προκήρυξη δημοσιεύεται σε δύο ημερήσιες πολιτικές και μια ημερήσια οικονομική εφημερίδα και τοιχοκολλάται στο κεντρικό κατάστημα του Ο.Ε.Ε. και στα κατά τόπους γραφεία των εδρών των περιφερειακών τμημάτων του Ο.Ε.Ε. Η τελευταία δημοσίευση πρέπει να γίνεται τουλάχιστον τριάντα (30) ημέρες πριν από την οριζόμενη ημερομηνία έναρξης των εξετάσεων. Η προκήρυξη αναφέρει την ημέρα έναρξης των εξετάσεων, τον τόπο διεξαγωγής τους, την προθεσμία υποβολής αιτήσεων συμμετοχής, τα δικαιολογητικά καθώς και κάθε αναγκαία λεπτομέρεια.

ΥΠΟΒΟΛΗ ΑΙΤΗΣΕΩΝ

Όσοι ενδιαφέρονται να μετάσχουν στις εξετάσεις πρέπει να υποβάλλουν αίτηση στην Γραμματεία του Ο.Ε.Ε. δεκαπέντε (15) τουλάχιστον ημέρες πριν από την έναρξη των εξετάσεων. Στην αίτηση επισυνάπτονται : α) επικυρωμένο αντίγραφο πτυχίων, τίτλων σπουδών και πιστοποιητικών επαγγελματικής κατάρτισης, β) τα σχετικά έγγραφα που αποδεικνύουν την άσκηση του επαγγέλματος, γ) αντίγραφο του ποινικού μητρώου περί ελλείψεως καταδίκης για ορισμένα αδικήματα για τα οποία προβλέπεται αφαίρεση της άδειας.

ΕΛΕΓΧΟΣ ΤΩΝ ΔΙΚΑΙΟΛΟΓΗΤΙΚΩΝ

Πριν την διεξαγωγή των εξετάσεων προηγείται ο έλεγχος των δικαιολογητικών. Η επιτροπή των εξετάσεων συνέρχεται μέσα σε τρεις ημέρες από τη λήξη της προθεσμίας για την υποβολή δικαιολογητικών και ελέγχει τις αιτήσεις συμμετοχής και τα δικαιολογητικά που έχουν προσκομίσει οι ενδιαφερόμενοι. Στη συνέχεια καταρτίζεται πίνακας στον οποίο καταχωρούνται με αλφαβητική σειρά οι υποψήφιοι που τηρούν τις προϋποθέσεις για συμμετοχή στις εξετάσεις. Οι υπόλοιποι αποκλείονται με ειδικώς αιτιολογημένη απόφαση της επιτροπής. Ο πίνακας με τους υποψήφιους και ο πίνακας των αποκλεισμένων από τις εξετάσεις τοιχοκολλάται στο κεντρικό κατάστημα του Ο.Ε.Ε. και στα κατά τόπους γραφεία του.

ΔΙΕΞΑΓΩΓΗ ΤΩΝ ΕΞΕΤΑΣΕΩΝ

Οι εξετάσεις για την απαίτηση άδειας ασκήσεως του επαγγέλματος του λογιστή – φοροτέχνη διενεργούνται από ειδική επιτροπή αποτελούμενη από καθηγητές Α.Ε.Ι. και ειδικούς επαγγελματίες αναγνωρισμένου κύρους.

Το θέμα κάθε μαθήματος είναι κοινό για όλους τους υποψήφιους και καθορίζεται από την επιτροπή. Ο χρόνος που παρέχεται στους εξεταζόμενους είναι μέχρι 2 ώρες για την ανάπτυξη του θέματος ο οποίος ξεκινά με το τέλος της εμφάνισής του. Ο υποψήφιος που δεν προσήλθε κατά την έναρξη της εξέτασης δεν έχει δικαίωμα να μετάσχει σ' αυτή. Επίσης όποιος υποψήφιος

καταλαμβάνεται να αντιγράψει από βιβλία, ή χειρόγραφα, να χρησιμοποιεί σημειώσεις ή να συνεννοείται με άλλον υποψήφιο αποβάλλεται από την αίθουσα και αποκλείεται από τις εξετάσεις. Οι υποψήφιοι αναπτύσσουν τα θέματα σε φύλλα τα οποία έχουν τη σφραγίδα του Ο.Ε.Ε. και απαγορεύεται η αναγραφή σ' αυτά οποιουδήποτε ονόματος ή άλλου διακριτικού σημείου. Οποιαδήποτε παράβαση πάνω στη συγκεκριμένη απαγόρευση δίνει στην επιτροπή το δικαίωμα να βαθμολογήσει το θέμα με βαθμό 0.

Το ονοματεπώνυμο του εξεταζόμενου που γράφεται στο πάνω αριστερό μέρος του φύλλου καλύπτεται με αδιάφανο χαρτί αφού προηγηθεί ο έλεγχος της ταυτότητας του από μέλος της επιτροπής.

Τα μέλη της επιτροπής βαθμολογούν τα γραπτά από 0 μέχρι 10. Το κάθε μέλος της επιτροπής δίνει δική του βαθμολογία και στο τέλος εξάγεται ο μέσος όρος κάθε μαθήματος. Μετά τη βαθμολόγηση από τους εξεταστές αποκαλύπτεται το όνομα του υποψηφίου.

Επιτυχόντες θεωρούνται οι υποψήφιοι των οποίων το άθροισμα των βαθμών διαιρούμενο με τον αριθμό των μαθημάτων δίνει μέσο όρο βαθμολογίας πέντε (5). Στο τέλος συντάσσεται ένα πρακτικό από τα μέλη της επιτροπής και το γραμματέα στο οποίο καταχωρούνται τα ονόματα με αλφαβητική σειρά όλων των επιτυχόντων. Και ο πίνακας με τους επιτυχόντες τοιχοκολλάται στο κατάστημα του Ο.Ε.Ε.

Δικαιώματα και υποχρεώσεις των Λογιστών – Φοροτεχνικών.

Ο λογιστής – φοροτεχνικός εκπροσωπεί του εντολέα του ενώπιον Διοικητικών και φορολογικών Αρχών και επιτροπών, συντάσσει όλα τα προβλεπόμενα από τις φορολογικές αρχές έγγραφα διεξάγει κάθε φορολογική διατύπωση και ενεργεί κάθε πράξη που είναι αναγκαία για την εκτέλεση των ανατιθέμενων σ' αυτόν λογιστικών και φοροτεχνικών εργασιών. Όλα τα έγγραφα που συντάσσονται από το λογιστή – φοροτεχνικό πρέπει να φέρουν εκτός από την υπογραφή και τη σφραγίδα του στην οποία υποχρεωτικά θα πρέπει να αναγράφεται το ονοματεπώνυμο του η τάξη και ο αριθμός αδείας ασκήσεως επαγγέλματος ο αριθμός του φορολογικού του μητρώου και η διεύθυνση της επαγγελματικής του δραστηριότητας.

Ο λογιστής – φοροτεχνικός δικαιούται και ο εντολέας υποχρεούται αντίστοιχα να χορηγεί κάθε είδους στοιχεία και παραστατικά τα οποία κρίνονται από το λογιστή αναγκαία για την ορθή εκτέλεση των ανατιθέμενων σ' αυτόν εργασιών.

Ευθύνη του λογιστή – φοροτέχνη είναι επίσης να επιδεικνύει και την απαιτούμενη επιμέλεια για την εκτέλεση των εργασιών που του ανατίθενται και η ευθύνη αυτή είναι μεγάλη δεδομένου των φορολογικών επιβαρύνσεων που επιβάλλονται για κάθε παράβαση, παράβλεψη, ή αμέλεια. Η υπευθυνότητα λοιπόν είναι ένα βασικό προσόν που θα πρέπει να έχει ένας καλός λογιστής για να σταθεί στη θέση του και να διατηρήσει την επαγγελματική του σταδιοδρομία. Για κάθε είδους φορολογική ή λοιπή επιβάρυνση που προέκυψε από υπαιτιότητα του είναι υπεύθυνος έναντι του εντολέως του.

Επίσης οφείλει να ενημερώνεται συνεχώς για τις ανάγκες που γίνονται στη φορολογική νομοθεσία και τον Κ.Β.Σ. ώστε να ανταποκρίνεται σωστά στις υποχρεώσεις του και να δίνει έγκυρες και σαφείς πληροφορίες σε όσους τον εμπιστεύονται.

Όταν διενεργεί λογιστικές και φοροτεχνικές εργασίες πέραν των ορίων της άδειάς του τιμωρείται με πρόστιμο από 50.000 μέχρι 500.000 δρχ. Αν εκτός της τριετίας γίνει επανάληψη της πράξης αυτής το πρόστιμο μπορεί να ανέλθει μέχρι και το τριπλάσιο του ανώτατου ορίου. Αν επαναληφθεί και πάλι η πράξη για την οποία τιμωρήθηκε τότε ανακαλείται η άδεια ασκήσεως επαγγέλματος. Τα πρόστιμα επιβάλλονται από το Ο.Ε.Ε. και αποτελούν έσοδά του.

Η άδεια άσκησης επαγγέλματος του λογιστή – φοροτεχνικού αφαιρείται αυτοδικαίως στις περιπτώσεις που ο κάτοχος αυτής

α) Καταδικάστηκε αμετακλήτως σε ποινή κάθειρξης ή

β) Καταδικάστηκε αμετακλήτως για κλοπή, υπεξαίρεση, απάτη, εκβίαση, πλαστογραφία, απιστία, δωροδοκία, δωροληψία, παράβαση καθήκοντος, εγκλήματα κατά των ηθών, συκοφαντική δυσφήμιση, δόλια χρήση ξένου σώματος, δόλια χρεοκοπία, λαθρεμπορία και παράβαση της νομοθεσίας για την εμπορία ναρκωτικών.

γ) Εάν αποδεδειγμένα συνέπραξε σε πράξεις ή παραλείψεις που έχουν ως συνέπεια τα βιβλία και στοιχεία να μην εμφανίζουν την πραγματική κατάσταση.

δ) Η άδεια λειτουργίας γραφείου παροχής λογιστικών – φοροτεχνικών υπηρεσιών αφαιρείται επίσης όταν εκλείψουν οι νόμιμες προϋποθέσεις λειτουργίας του ή όταν αφαιρεθεί η άδεια από τον λογιστή – φοροτεχνικό που είναι υπεύθυνος για τη λειτουργία του.

B. Ποιοι θεωρούνται βοηθοί Λογιστές.

Ως βοηθοί λογιστές θεωρούνται όσοι απασχολούνται υπό τις κατευθύνσεις και τις οδηγίες των υπευθύνων λογιστών στα Λογιστήρια για τη τήρηση και ενημέρωση των Λογιστικών βιβλίων καθώς και οι απασχολούμενοι με τη σύνταξη καταστάσεων ή άλλων εγγράφων που έχουν ανάλυση και λογιστική διατύπωση οικονομικών πράξεων στενά συνδεδεμένων με λογιστικά βιβλία. Όσοι τηρούν στοιχεία χρήσιμα για το λογιστήριο όπως τιμολόγια, διπλότυπα εισπράξεων, εξωλογιστικό ημερολόγιο, ημερήσιες καταστάσεις συναλλαγματικών κ.α. ή ασχολούνται με την ενημέρωση καρτελών ή καταμέτρηση εμπορευμάτων μη αποκλειόμενης βέβαια από τον εργοδότη την ανάθεση και άλλων υπαλληλικών εργασιών για την συμπλήρωση του νομίμου ωραρίου. Μόνο όμως η απλή καταμέτρηση εμπορευμάτων ή η απλή ενημέρωση καρτελών εισαγόμενων και εξαγόμενων ειδών κατά ποσότητα και είδος δεν δίνει στον εκτελούντα τις εργασίες αυτές εργαζόμενο την ιδιότητα του βοηθού λογιστή. Οι χειριστές λογιστικών μηχανών υπό τις κατευθύνσεις και οδηγίες των υπευθύνων λογιστών για την καταχώρηση στα λογιστικά βιβλία θεωρούνται βοηθοί λογιστές.

- Ελεύθεροι επαγγελματίες λογιστές – φοροτέχνες -

Ως ελεύθερος επαγγελματίας λογιστής θεωρείται ο λογιστής που ασκεί ελεύθερα το επάγγελμά του και αναλαμβάνει την επίβλεψη του λογιστηρίου επιχειρήσεων, την τήρηση βιβλίων, τη σύνταξη δηλώσεων, την παροχή συμβουλών.

Συνήθως διαθέτει οργανωμένο λογιστικό γραφείο με βοηθούς. Η σχέση του με τους εργοδότες του είναι η σύμβαση (μίσθωση) ανεξαρτήτων υπηρεσιών για την παροχή των οποίων εκδίδει απόδειξη παροχής υπηρεσιών.

Ο λογιστής - φοροτεχνικός λοιπόν είναι κάτοχος ειδικής άδειας ασκήσεως επαγγέλματος και ασχολείται με τις λογιστικές και φοροτεχνικές εργασίες επιτηδευματιών, φυσικών προσώπων, ιδρυμάτων και άλλων.

ΜΕΡΟΣ 2 : ΕΡΓΑΣΙΕΣ ΛΟΓΙΣΤΙΚΟΥ – ΦΟΡΟΤΕΧΝΙΚΟΥ ΓΡΑΦΕΙΟΥ
ΑΣΚΗΣΕΙΣ – ΠΑΡΑΔΕΙΓΜΑΤΑ ΥΠΟΛΟΓΙΣΜΟΥ ΦΟΡΟΥ ΕΙΣΟΔΗΜΑΤΟΣ
ΦΥΣΙΚΩΝ ΠΡΟΣΩΠΩΝ.

ΠΑΡΑΔΕΙΓΜΑ 1.

Ο φορολογούμενος Ζαφειρίου Αλέξανδρος κατά το διαχειριστικό έτος 1998 δηλώνει τα εξής εισοδήματα :

- α) Από εμπορικές επιχειρήσεις 12.600.000 δρχ.
- β) Από ακίνητα ενοικίαση γραφείου 40 τ.μ., 3^{ος} όροφος, Κανακάρη 95 Πάτρα, με ποσοστό συμμετοχής 100% ακαθάριστο εισόδημα 780.000 δρχ. Από ενοικίαση οικίας με ποσοστό συμμετοχής 50%, 420.000 δρχ. Από ιδιόχρηση 360.000 δρχ. Από ιδιοκατοίκηση 180 τ.μ. 960.000 δρχ.

ΔΑΠΑΝΕΣ ΦΟΡΟΛΟΓΟΥΜΕΝΟΥ

Έξοδα ιατρικής περίθαλψης	200.000
Εισφορές σε ταμεία ασφάλισης	600.000
Δωρεές	50.000
Τόκοι στεγαστικών δανείων	100.000
Ενοίκια που πλήρωσε για κατοικία παιδιών που σπουδάζουν	360.000
Επιχειρηματική αμοιβή από συμμετοχή σε Ο.Ε.	2.800.000

ΕΙΣΟΔΗΜΑΤΑ ΤΗΣ ΣΥΖΥΓΟΥ.

- Εισόδημα από μισθωτές υπηρεσίες 2.800.000
- Εισόδημα από ακίνητα α) Από ενοικίαση οικίας ποσοστό συμμετοχής 50%, 420.000
- Εξοχική κατοικία 90 τ.μ.

ΔΑΠΑΝΕΣ

- Έξοδα ιατρικής περίθαλψης 120.000
- Τέλος τον φορολογούμενο βαρύνουν 2 παιδιά, ένα Ι.Χ. ΑΧΖ 2091 ετήσιας τεκμαρτής δαπάνης 3.400.000 και ένα σκάφος αναψυχής 1.100.000

ΔΙΑΔΙΚΑΣΙΑ ΥΠΟΛΟΓΙΣΜΟΥ ΦΟΡΟΥ ΤΩΝ ΣΥΖΥΓΩΝ.

Α. ΤΟΥ ΥΠΟΧΡΕΟΥ

α) ΣΥΝΟΛΙΚΟ ΔΗΛΟΥΜΕΝΟ ΕΙΣΟΔΗΜΑ

1. Καθαρά κέρδη από εμπορικές επιχειρήσεις (ατομική επιχείρηση)	12.600.000
2. Ακίνητα	
- Ενοικίαση γραφείου	780.000
- Ενοικίαση οικίας	420.000
- Ιδιόχρηση γραφείου	360.000
- Ιδιοκατοίκηση	283.500 (1)
3. Από επιχειρηματική αμοιβή	<u>2.800.000</u>
	17.243.500

(1) ΥΠΟΛΟΓΙΣΜΟΣ ΤΕΚΜΑΡΤΟΥ ΕΙΣΟΔΗΜΑΤΟΣ ΑΠΟ ΙΔΙΟΚΑΤΟΙΚΗΣΗ.

τιμή ζώνης x τετραγωνικά μέτρα διορθωτικός συντελεστής x συντελεστής παλαιότητας x 3,5%.

$$250.000 \times 180 \text{ τ.μ.} = 45.000.000 \times 1,20 = 54.000.000 \times 0,90 = 48.000.000 \times 3,5\% = 1.701.000 \text{ (ετήσιο τεκμαρτό εισόδημα από ιδιοκατοίκηση)}$$
$$1.701.000 \times 30 \text{ τ.μ.} / 180 = 283.500$$

ΥΠΟΛΟΓΙΣΜΟΣ ΜΕΙΩΣΕΩΝ ΑΠΟ ΑΚΙΝΗΤΑ

1) 780.000 x 5%	=	39.000
2) 420.000 x 10%	=	42.000
3) 360.000 x 5%	=	18.000
4) 283.500 x 10%	=	<u>28.350</u>
		127.350

ΚΑΘΑΡΟ ΣΥΝΟΛΙΚΟ ΔΗΛΟΥΜΕΝΟ ΕΙΣΟΔΗΜΑ

$$17.243.500 - 127.350 = 17.116.150$$

ΣΥΓΚΡΙΣΗ ΚΑΘΑΡΟΥ ΣΥΝ. ΔΗΛΟΥΜΕΝΟΥ ΕΙΣΟΔΗΜΑΤΟΣ ΜΕ ΤΕΚΜΑΡΤΟ ΕΙΣΟΔΗΜΑ.

Ι.Χ. ετήσια τεκμαρτή δαπάνη	3.400.000
Σκάφος αναψυχής ετήσια τεκμαρτή δαπάνη	<u>1.100.000</u>
	4.500.000

$$17.116.150 \times 1,2 > 4.500.000$$

Β. ΥΠΟΛΟΓΙΣΜΟΣ ΦΟΡΟΛΟΓΗΤΕΟΥ ΕΙΣΟΔΗΜΑΤΟΣ - ΥΠΟΛΟΓΙΣΜΟΣ ΑΦΟΡΟΛΟΓΗΤΩΝ ΠΟΣΩΝ.

- Έξοδα ιατρικής περίθαλψης	200.000
- Εισφορές σε ταμεία ασφάλισης	600.000
- Δωρεές	50.000
- Τόκοι στεγαστικών δανείων	100.000
- Ενοίκιο παιδιών $360.000 \times 30\%$	<u>108.000</u>
	1.058.000

Άρα φορολογητέο εισόδημα	17.116.150
	- <u>1.058.000</u>
	16.058.150

Σύμφωνα με την κλίμακα προκύπτει φόρος :

15.825.000	4.642.000
<u>233.150</u> x 45%	<u>104.917</u>
16.058.150	4.746.917 ετήσιος φόρος

Ετήσιος φόρος	4.746.917
(-) μειώσεις λόγω παιδιών	<u>50.000</u> (2 παιδιά x 25.000)
	4.696.917

(+) συμπληρ. φόρος ακινήτ.

(1.843.500 x 3%) 55.305

ΣΥΝΟΛΙΚΟΣ ΦΟΡΟΣ 4.752.222

ΥΠΟΛΟΓΙΣΜΟΣ ΦΟΡΟΥ ΤΗΣ ΣΥΖΥΓΟΥ

ΣΥΝΟΛΙΚΟ ΚΑΘΑΡΟ

- Εισόδημα από μισθωτές υπηρεσίες	2.800.000
- Εισόδημα από ακίνητα (ενοικίαση οικίας)	420.000
- Δευτερεύουσα κατοικία (εξοχική)	<u>61.937</u>
	3.281.937

(1) ΥΠΟΛΟΓΙΣΜΟΣ ΤΕΚΜΑΡΤΟΥ ΕΙΣΟΔΗΜΑΤΟΣ ΠΡΩΤΗΣ ΔΕΥΤΕΡΕΥΟΥΣΑΣ ΚΑΤΟΙΚΙΑΣ

$110.000 \times 90\tau.μ. = 9.900.000 \times 1,10 = 10.890.000 \times 0,65 = 7.078.500 \times 3,5\% = 247.748 \times 3/12 = 61.937$

ΥΠΟΛΟΓΙΣΜΟΣ ΜΕΙΩΣΕΩΝ ΑΠΟ ΑΚΙΝΗΤΑ

1) 420.000 x 10%	= 42.000
61.937 x 10%	= <u>6.194</u>
	48.194

Άρα συνολικό δηλούμενο εισόδημα

$3.281.937 - 48.194 = 3.233.743$

ΥΠΟΛΟΓΙΣΜΟΣ ΑΦΟΡΟΛΟΓΗΤΩΝ ΠΟΣΩΝ

- Έξοδα ιατρικής περίθαλψης 120.000

Άρα φορολογητέο εισόδημα	3.233.743
	<u>- 120.000</u>
	3.113.743

Σύμφωνα με την κλίμακα προκύπτει ο φόρος :

2.637.500	64.125
<u>476.243 x 15%</u>	<u>71.436</u>
3.113.743	135.561 ετήσιος φόρος

Ετήσιος φόρος 135.561

(+) συμπληρ φόρος ακινήτ.

481.937 x 3%	<u>14.459</u>
	150.020

(-) φόρος που της παρακρατήθηκε 105.200

ΣΥΝΟΛΙΚΟΣ ΦΟΡΟΣ 45.020

ΣΥΜΨΗΦΙΣΜΟΣ ΤΩΝ ΣΥΖΥΓΩΝ

Προκαταβολή φόρου εισοδήματος του συζύγου

$$4.752.222 \times 55\% = 2.613.722$$

κ' χαρτόσημα ενοικίων

α) του συζύγου $120.000 \times 3,6\% = 43.200$

β) της συζύγου $420.000 \times 3,6\% = \underline{15.120}$

$$58.320$$

Ο συνολικός φόρος κύριος και συμπληρωματικός και τα λοιπά συμβεβαιούμενα ποσά είναι ως εξής :

Ο σύζυγος		Η σύζυγος	
Κύριος φόρος	4.696.917		135.561
Συμπληρ. φόρος	55.305		14.459
Χαρτόσημο	43.200	(-)105.000 παρακρατ. φόρος	
Προκαταβολή	<u>2.613.722</u>	45.020 συνολ. φόρος	
	7.409.144	<u>15.120</u> χαρτοσ.	
		60.140	

ΤΕΛΙΚΟΣ ΦΟΡΟΣ 7.409. + 60.140 = **7.469.284**

ΤΕΚΜΑΡΤΟ ΕΙΣΟΔΗΜΑ ΑΠΟ ΙΔΙΟΚΑΤΟΙΚΗΣΗ

Με την παράγραφο 1 του άρθρου 2 του ν. 2579/98 αλλάζει ο τρόπος υπολογισμού του τεκμαρτού εισοδήματος από ιδιοκατοίκηση που ίσχυε μέχρι τώρα και γίνεται απλούστερος. Συγκεκριμένα, το τεκμαρτό εισόδημα από ιδιοκατοίκηση (κύριας ή δευτερεύουσας) δεν μπορεί να είναι μικρότερο από το 3,5% της αξίας της ιδιοκατοικούμενης οικοδομής. Για τον υπολογισμό της αξίας της ιδιοκατοικούμενης οικοδομής από 1-1-97 και μετά, λαμβάνεται το γινόμενο των εξής παραγόντων :

α) Της κύριας επιφάνειας της οικοδομής, στην οποία προστίθεται ποσοστό 20% της επιφάνειας αποθηκευτικών χώρων και χώρων στάθμευσης, που τυχόν υπάρχουν στην οικοδομή.

β) Της τιμής ζώνης για τις περιοχές που ισχύει το αντικειμενικό σύστημα προσδιορισμού της αξίας των ακινήτων ή της τιμής εκκίνησης για ακίνητα που βρίσκονται σε περιοχές εκτός αντικειμενικού συστήματος.

γ) Του διορθωτικού συντελεστή, οποίος ανάλογα με την τιμή ζώνης ή εκκίνησης του ακινήτου ορίζεται ως ακολούθως :

Τιμή ζώνης ή εκκίνησης για κάθε τετραγωνικό μέτρο	Διορθωτικός Συντελεστής
Μέχρι 150.000 δρχ.	1,10
Από 150.001 δρχ. έως 250.000 δρχ.	1,20
Από 250.001 δρχ. έως 400.000 δρχ.	1,30
Από 400.001 δρχ. και πάνω	1,40

δ) Του συντελεστή παλαιότητας, όπως αυτό ισχύει κάθε φορά στη φορολογία κεφαλαίου για τον προσδιορισμό της αξίας των κτιρίων με βάση την τιμή ζώνης.

Οι συντελεστές παλαιότητας που ισχύουν την 1^η Ιανουαρίου 1997 είναι οι ακόλουθοι :

1 έως 5 χρόνια	0,90
6 έως 10 χρόνια	0,80
11 έως 15 χρόνια	0,75
16 έως 20 χρόνια	0,70

ΔΗΛΩΣΗ ΦΟΡΟΛΟΓΙΑΣ ΕΙΣΟΔΗΜΑΤΟΣ ΟΙΚΟΝ. ΕΤΟΥΣ 1998

ΕΙΣΟΔΗΜΑΤΑ ΠΟΥ ΑΠΟΚΤΗΘΗΚΑΝ ΑΠΟ 1-1-1998 ΕΩΣ 31-12-1998
ΥΠΟΒΑΛΛΕΤΑΙ ΣΕ ΔΥΟ ΑΝΤΙΤΥΠΑ

ΜΕΤΑΒΟΛΗ

ΑΡΙΘΜΟΣ ΔΗΛΩΣΗΣ

ΕΚΠΡΟΣΩΠΗ *

ΚΕ.Π.Υ.Ο. *

ΑΡΙΘΜΟΣ ΜΗΤΡΟΥ *

ΒΙΒΛΙΑ Κ.Β.Σ. (ε) *

ΚΥΡΙΑ ΚΑΤΗΓΟΡΙΑ ΑΡ. ΜΗΤΡΟΥ ΣΥΖΥΓΟΥ *

ΒΙΒΛΙΑ Κ.Β.Σ. (ζ) *

ΚΥΡΙΑ ΚΑΤΗΓΟΡΙΑ ΑΡ. ΜΗΤΡΟΥ ΕΚΠΡΟΣΩΠΟΥ *

Προς τη Δ.Ο.Υ. Β' ΠΑΤΡΑΣ TAX. ΚΩΔ. 22 * (α) * (β)

Η τελευταία δήλωση υποβλήθηκε στη Δ.Ο.Υ. Β' ΠΑΤΡΑΣ

ΠΙΝΑΚΑΣ 1. ΣΤΟΙΧΕΙΑ ΦΟΡΟΛΟΓΟΥΜΕΝΟΥ (ΜΕ ΚΕΦΑΛΑΙΑ)

33	<u>ΖΑΦΕΡΙΟΥ</u>	<u>ΑΛΗΛΑΝΑΡΟΣ</u>	<u>ΓΕОРΓΙΟΣ</u>
	(ΕΠΩΝΥΜΟ ΟΠΩΣ ΣΤΗΝ ΤΑΥΤΟΤΗΤΑ)	(ΟΝΟΜΑ)	(ΟΝΟΜΑ ΠΑΤΕΡΑ)
44	<u>ΕΜΜΟΡΟΣ</u>	<u>ΚΑΝΑΚΑΡΗ 95 26221</u>	<u>ΠΑΤΡΑ</u>
	(ΕΠΑΓΓΕΛΜΑ)	(Δ/ΝΣΗ ΕΠΑΓΓ/ΤΟΣ: ΟΔΟΣ-ΑΡΙΘ.-ΤΑΧ.ΚΩΔ.-ΣΥΝΟΙΚΙΑ-ΠΟΛΗ ή ΧΩΡΙΟ)	(ΤΗΛ.)
66	<u>ΡΤ91550</u>	<u>ΚΑΝΑΚΑΡΗ 95 26221</u>	<u>ΠΑΤΡΑ</u>
	(ΑΡΙΘ. ΤΑΥΤ/ΤΑΣ)	(Δ/ΝΣΗ ΚΑΤΟΙΚΙΑΣ: ΟΔΟΣ-ΑΡΙΘ.-ΤΑΧ.ΚΩΔ.-ΣΥΝΟΙΚΙΑ-ΠΟΛΗ ή ΧΩΡΙΟ)	(ΤΗΛ.)
	<u>ΓΚΟΤΣΟΥΛΙΑ</u>	<u>ΕΦΗ</u>	<u>ΓΕΟΡΓΙΟΣ</u>
	(ΕΠΩΝΥΜΟ ΟΠΩΣ ΣΤΗΝ ΤΑΥΤΟΤΗΤΑ)	(ΟΝΟΜΑ)	(ΟΝΟΜΑ ΠΑΤΕΡΑ)
	<u>Ι. ΥΡΑΛΛΗΛΟΣ</u>		<u>Ρ504060</u>
	(ΕΠΑΓΓΕΛΜΑ)	(Δ/ΝΣΗ ΕΠΑΓΓ/ΤΟΣ: ΟΔΟΣ-ΑΡΙΘ.-ΤΑΧ.ΚΩΔ.-ΣΥΝΟΙΚΙΑ-ΠΟΛΗ ή ΧΩΡΙΟ)	ΗΜΕΡ/ΝΙΑ ΓΑΜΟΥ

(ΕΠΩΝΥΜΟ) (ΟΝΟΜΑ) (ΟΝΟΜΑ ΠΑΤΕΡΑ) (Δ/ΝΣΗ: ΟΔΟΣ-ΑΡΙΘ.-ΤΑΧ.ΚΩΔ.-ΠΟΛΗ ή ΧΩΡΙΟ) (ΤΗΛ.)

ΠΡΟΣΩΠΑ ΠΛΗΡΟΦΟΡΙΑΚΑ ΣΤΟΙΧΕΙΑ ΦΟΡΟΛΟΓΟΥΜΕΝΟΥ ΤΟΥ ΥΠΟΧΡΕΟΥ	<u>Α.Τ</u>	<u>19-12-67</u>	<u>ΠΑΤΡΑ</u>
	ΕΙΔΟΣ ΤΑΥΤ/ΤΑΣ - ΗΜ/ΝΙΑ ΕΚΔΟΣΗΣ		ΕΚΔΟΥΣΑ ΑΡΧΗ
ΤΗΣ ΣΥΖΥΓΟΥ	<u>Α.Τ</u>	<u>08-10-56</u>	<u>ΠΑΤΡΑ</u>
	ΕΙΔΟΣ ΤΑΥΤ/ΤΑΣ - ΗΜ/ΝΙΑ ΕΚΔΟΣΗΣ		ΕΚΔΟΥΣΑ ΑΡΧΗ
ΚΟΙΝ. - ΔΗΜΟΣ - ΝΟΜΟΣ ΓΕΝΝΗΣΗΣ ΣΤΗΝ ΕΛΛΑΔΑ Η ΧΩΡΑ ΣΤΟ ΕΞΩΤ.		<u>ΓΕΟΡΓΙΟΣ</u>	<u>ΑΛΕΞΟΠΟΥΛΟΣ</u>
ΗΜ/ΝΙΑ ΓΕΝΝΗΣΗΣ (ΗΜ/ΜΗΝ/ΕΤ)		ΕΠΩΝΥΜΟ ΠΑΤΕΡΑ	ΕΠΩΝΥΜΟ ΠΑΤΕΡΑ
<u>Αλεξοπουλου</u>		<u>ΝΙΚΟΛΕΤΑ</u>	<u>ΕΠΕΩΗ</u>
ΠΑΤΡΙΚΟ ΕΠΩΝΥΜΟ ΜΗΤΕΡΑΣ		ΟΝΟΜΑ ΜΗΤΕΡΑΣ	ΟΝΟΜΑ ΜΗΤΕΡΑΣ

ΠΙΝΑΚΑΣ 2. ΣΤΟΙΧΕΙΑ ΠΡΟΣΩΠΩΝ ΠΟΥ ΣΥΝΟΙΚΟΥΝ ΜΕ ΤΟΥΣ ΦΟΡΟΛΟΓΟΥΜΕΝΟΥΣ ΚΑΙ ΤΟΥΣ ΒΑΡΥΝΟΥΝ (Κεφ. 2' οδηγίων)

2.1	Ανύπαντρα παιδιά που γεννήθηκαν από 1/1/1980 έως 31/12/1998 ή από 1/1/1973 και σπουδάζουν σε αναγνωρισμένες σχολές. Παιδιά ανύπαντρα, διαζευγμένα ή σε κατάσταση χηρείας, με αναπηρία 67% και πάνω, καθώς και ανύπαντρα παιδιά που υπηρετούν τη στρατιωτική τους θητεία, ανεξάρτητα από ηλικία.	2.2	α) Ανιόντες των συζύγων (γονείς, παπούδες κτλ.) β) Ανήλικα συγγενείς μέχρι τον 3ο βαθμό, ορφανοί από πατέρα και μητέρα γ) Ανύπαντροι ή χήρα ή διαζευγμένοι αδελφοί και αδελφές, με αναπηρία 67% και πάνω.
Όνομα	Έτος γέννησης	Σχολή ή σχολείο φοίτησης	Όνοματεπώνυμο
<u>ΓΕΟΡΓΙΟΣ</u>	<u>1977</u>		<u>Τ.Ε.Σ. ΛΟΓΙΣΤΙΚΗ</u>
<u>ΜΑΡΙΑ</u>	<u>1981</u>		

ΠΙΝΑΚΑΣ 3. ΑΦΑΙΡΕΣΗ ΠΟΣΟΥ ΛΟΓΩ ΑΝΑΠΗΡΙΑΣ ΚΤΛ. - ΜΕΙΩΣΗ ΦΟΡΟΥ (Κεφ. 3 οδηγίων)

1. Έχετε δικαίωμα έκπτωσης ποσού 500.000 δρχ. λόγω αναπηρίας 67% και πάνω κτλ. (ναι-όχι)	001	002
2. Αριθμός παιδιών του πίνακα 2.1	2	003
3. Αριθμός προσώπων του πίνακα 2 που παρουσιάζουν αναπηρία 67% και πάνω κτλ.	005	006
4. Κατοικείτε μόνιμα σε νησί με πληθυσμό κάτω από 3.100 κατοίκους (ναι-όχι)	007	

ΠΙΝΑΚΑΣ 4. ΠΟΣΑ ΔΑΠΑΝΩΝ ΠΟΥ ΑΦΑΙΡΟΥΝΤΑΙ ΑΠΟ ΤΟ ΣΥΝΟΛΙΚΟ ΕΙΣΟΔΗΜΑ (Κεφ. 4 οδηγίων)

1. Έξοδα ιατρικής και νοσοκομειακής περίθαλψης	051	<u>200.000</u>	052	<u>120.000</u>
2. Υποχρεωτικές εισφορές σε ταμεία ασφάλισης (Τ.Ε.Β.Ε.-Τ.Σ.Α.-Τ.Α.Ε. κτλ.)	053	<u>600.000</u>	054	
3. Δαπάνη για αγορά και εγκατάσταση οικιακών συσκευών ή συστημάτων χρήσης φυσικού αερίου (παρ. 17 άρθρ. 7 ν. 2364/1995)	055		056	
4. Δωρεές ακινήτων στο Δημόσιο, Ιερούς Ναούς, μονές Αγ. Όρους κτλ. (αξία σε δρχ.)	057		058	
5. Δωρεές χρηματικών ποσών στο Δημόσιο κτλ. σε Ν.Π.Δ.Δ., κοινωφελή Ν.Π.Ι.Δ. κτλ.	059	<u>50.000</u>	060	
6. Χορηγίες σε πολιτιστικά νομικά πρόσωπα ιδιωτικού δικαίου (μη κερδοσκοπικά)	061		062	
7. Δεδουλευμένοι τόκοι που καταβλήθηκαν:				
α) Στεγαστικών δανείων για απόκτηση πρώτης κατοικίας, αναστήλωση κτλ. διατηρητέων κτισμάτων κτλ.	063	<u>100.000</u>	064	
β) Χρεών προς το Δημόσιο για φόρο κληρονομιάς, δωρεάς και γονικής παροχής	065		066	
8. Ποσό έκτακτης εισφοράς (παρ. 1 άρθρ. 8 και 11 ν. 1870/1989)	071		072	
9. Ποσό ασφαλιστρών για ασφάλιση ζωής, προσωπικών ατυχημάτων, ασθένειας	073		074	
10. Οικογενειακές δαπάνες για αγορά αγαθών και λήψη υπηρεσιών	075			
11. Ενοίκιο που πληρώσατε για κύρια κατοικία της οικογένειάς:				

Όνοματεπώνυμο ή Επωνυμία εκμισθωτή	Κ.Α.	Α.Φ.Μ. ή Α.Τ. εκμισθωτή	Επιφάνεια σε τμ.
	801		811
	802		812

12. Ενοίκιο που πληρώσατε για κατοικία παιδιών που σπουδάζουν στο εσωτερικό:				
<u>ΕΛΣΩΗ ΑΛΕΞΙΟΥ</u>	803	<u>37842561</u>	<u>US</u>	815
	804			816
				817
13. Δίδακτρα σε φροντιστήρια εκπαιδευτικών μαθημάτων ή ξένων γλωσσών: α) Για το φορολογούμενο	079			080
β) Για τα παιδιά που βαρύνουν τον υπόχρεο	081			081
γ) Για τα παιδιά που βαρύνουν τη σύζυγο	082			082
	083			083
	084			084
	085			085
	086			086
	087			087
	088			088

ΠΙΝΑΚΑΣ 5. ΕΙΣΟΔΗΜΑ ΑΠΟ ΑΚΙΝΗΤΑ (Κεφ. 5 οδηγιών) υποχρέου της συζύγου

1. Ακαθάριστο εισόδημα από εκμίσθωση:		
α) κατοικιών, ξενοδοχείων, κλινικών, σχολείων, αιθουσών κιν/φων ή θεατρικών κτλ.	103	104
β) καταστημάτων, γραφείων, αποθηκών κτλ.	105	106
γ) γηπέδων, χώρων τοποθέτησης επιγραφών κτλ.	107	108
δ) βιομηχανοστασιών	109	110
ε) γαιών	101	102
στ) γαιών με βάση το αντικειμενικό σύστημα	909*	910*
2. α) Ακαθάριστο εισόδημα από υπεκμίσθωση ακινήτων	111	112
β) Στην περίπτωση αυτή, ποιά μίσθωμα έχετε καταβάλει	113	114

ΣΤΟΙΧΕΙΑ ΑΚΙΝΗΤΟΥ		** ΚΑΤΟΙΚΙΑ ή ΜΟΝΟΚΑ- ΤΟΙΚΙΑ	ΒΕΘ ΟΡΩΣΙΣ	ΕΠΙΦΑΝΕΙΑ ΚΥΡΙΩΝ ΧΩΡΩΝ	ΕΠΙΦΑΝΕΙΑ ΓΚΑΡΑΖ ΑΠΟΘΗΚΗΣ	ΠΟΣΟΙΣΤΟ ΣΥΝ- ΙΔΙΟΚΤΗΣΙΑΣ %	ΤΕΚΜΑΡΤΟ ΜΗΝΙΑΙΟ ΜΙΣΘΩΜΑ	ΜΗΝΕΣ ΙΣΟΚΑ- ΤΟΡΗΣΗΣ	*** ΤΙΜΗ ΖΩΝΗΣ ή ΤΙΜΗ ΕΚΚΙΝΗΣΗΣ	*** ΕΤΟΣ ΑΔΕΙΑΣ	ΤΕΚΜΑΡΤΟ ΕΙΣΟ- ΔΗΜΑΤΟΣ ΚΑΙ ΥΠΟΧΡΕΩΣΗΣ
α) ΚΥΡΙΑ ΚΑΤΟΙΚΙΑ	ΚΑΝΑΚΑΡΗ 95 ΠΑΤΑΡΑ			211	212	213 214		215	216	217	115
β) ΠΡΩΤΗ ΔΕΥΤΕΡΕΥΟΥΣΑ ή ΔΩΡΗ ΕΞΟΧΙΚΗ	ΚΟΝΔΑΚΟΤΡΩΝΗ-ΑΓΙΟΥΚ. - ΚΑΡΡΑΙΣΚΑΚΕΥ	K	S	180		100	80000	12	250000	1995	96000
γ) ΠΡΩΤΗ ΔΕΥΤΕΡΕΥΟΥΣΑ (ΕΞΟΧΙΚΗ)	ΜΕΓΑΛΗΣΙ ΛΕΥΚΑΔΟΣ	M	16X	225	226	227 228		229	230	231	119
				90		100	20000	3	110000	1979	60000

δ) Των λοιπών δευτερευουσών κατοικιών	121	122
4. Ακαθάριστο εισόδημα από δωρεάν παραχώρηση-ιδιόχρηση:		
α) κατοικιών (μόνο δωρεάν παραχώρηση)	129	130
β) σχολείων, ξενοδοχείων, κλινικών, αιθουσών κινηματογράφων ή θεάτρων κτλ.	143	144
γ) καταστημάτων, γραφείων, αποθηκών κτλ.	145	146
δ) γηπέδων	147	148
ε) γαιών (μόνο δωρεάν παραχώρηση)	141	142
στ) γαιών (μόνο δωρεάν παραχώρηση) με βάση το αντικειμενικό σύστημα	701*	702*
5. Δαπάνες κτλ. για: α) κατοικίες, ξενοδοχεία κτλ. (περιπτ. 1α, 3δ, 4α, 4β)	151	152
β) κατοικίες (περιπτ. 3α)	153	154
γ) κατοικίες (περιπτ. 3β)	161	162
δ) κατοικίες (περιπτ. 3γ)	155	156
ε) καταστήματα, γραφεία κτλ. (περιπτ. 1β, 1δ, 4γ)	157	158
6. α) Αποζημίωση που καταβλήθηκε με βάση νόμο στο μισθωτή ακινήτου σε περίπτωση λύσης επαγγελματικής μίσθωσης	163	164
β) Ακαθάριστο εισόδημα από την εκμίσθωση του ακινήτου της περίπτωσης 6α	165	166
7. Λοιπές περιπτώσεις άρθρου 23 ν. 2238/1994 (γαιες κτλ.)	159	160
8. Ακαθάριστο εισόδημα από ακίνητα που βρίσκονται στην αλλοδαπή	171	172
9. Καθαρό εισόδημα της περίπτωσης 8	173	174
10. Ακαθάριστο εισόδημα από κατοικίες των περιπτ. 1α, 2α, 3δ, 4α και 8 που έχουν επιφάνεια πάνω από 300τ.μ. η καθεμιά	175	176

ΠΙΝΑΚΑΣ 6. ΕΙΣΟΔΗΜΑ ΑΠΟ ΚΙΝΗΤΕΣ ΑΞΙΕΣ		(Κεφ. 6 οδηγιών)
** 1. Καθαρό εισόδημα από τόκους δανείων κτλ. ημεδαπής προέλευσης	291	292
2. Φόρος που παρακρατήθηκε στα εισοδήματα της προηγούμενης περίπτωσης	293	294
** 3. Τόκοι και μερίσματα τίτλων κτλ. αλλοδαπής προέλευσης	295	296
4. Φόρος που παρακρατήθηκε στην Ελλάδα στα εισοδήματα της προηγούμενης περίπτωσης	297	298

ΠΙΝΑΚΑΣ 7. ΕΙΣΟΔΗΜΑ ΑΠΟ ΜΙΣΘΩΤΕΣ ΥΠΗΡΕΣΙΕΣ		(Κεφ. 7 οδηγιών)
1. Άθροισμα καθαρών ποσών από μισθούς, ημερομίσθια κτλ. (εκτός περιπτ. 2, 3, 4, 5, 6 και 13)	301	302 28000
2. Άθροισμα καθαρών ποσών από κύριες συντάξεις (εκτός περιπτ. 1, 3, 4, 5, 6 και 13)	303	304
3. Άθροισμα καθαρών ποσών από επικουρικές συντάξεις, μερίσματα, βοηθήματα κτλ. (εκτός περιπτ. 1, 2, 4, 5, 6 και 13)	321	322
4. Καθαρό ποσό επιδόματος κοινωνικής αλληλεγγύης (ΕΚΑΣ)	305	306
** 5. Αμοιβές γιατρών του ΕΣΥ κτλ. (εφημερίες), αθλητών κτλ. για τις οποίες θέλετε να φορολογηθείτε με τις γενικές διατάξεις	317	318
6. Άθροισμα καθαρών ποσών εισοδημάτων σας που φορολογούνται με το Z ψήφισμα	307	308
7. Οι εκπτώσεις των πιν. 3 και 4 να γίνουν από τα ποσά της προηγ. περίπτωσης (val-όχι)	309*	31
8. Φόρος που αναλογεί στους μισθούς, συντάξεις (περιπτ. 1, 2, 3, 4 και 6)	313	314 1050
9. Φόρος που παρακρατήθηκε από μισθούς, συντάξεις (περιπτ. 1, 2, 3, 4 και 6)	315	316 1020
10. Πήρατε στεγαστικό επίδομα, ως μισθωτός (val-όχι)	011*	01
11. Είστε συνταξιούχος και γεννηθήκατε πριν από το 1934 (val-όχι)	013*	01
12. Εργασθήκατε ή κατοικήσατε, μέσα στο 1998, σε παραμεθόρια περιοχή (val-όχι)	015*	01
13. Καθαρό ποσό από μισθούς, συντάξεις κτλ. αλλοδαπής προέλευσης	389	390

* Τα τετράγωνα θα συμπληρωθούν από την Υπηρεσία. *** Συμπληρώνονται μόνο αν η κύρια κατοικία και η 1η δευτερεύουσα είναι πάνω από 150 τ.μ. αθροιστικά ή η Βλ. φυλλάδιο οδηγιών. 2. Ξεχωριστά. Η τιμή εκκίνησης ισχύει για κατοικίες εκτός συστήματος αντικειμενικού προσδιορισμού της αξίας.

ΠΙΝΑΚΑΣ 8. ΕΙΣΟΔΗΜΑ ΑΠΟ ΕΜΠΟΡΙΚΕΣ ΕΠΙΧΕΙΡΗΣΕΙΣ (Κεφ. 8 οδηγιών)				υποχρέου	της συζύγου
Καθαρά κέρδη από ατομική επιχείρηση (εκτός περίπτωσης 4)				913 * <input type="checkbox"/> Εντύπο E10	914 * <input type="checkbox"/> Εντύπο E10
Επιχειρηματική αμοιβή από Ο.Ε. ή Ε.Ε. ή Ε.Π.Ε. ή κοινωνία κληρονομικού δικαίου				401	12.600.000 402
Επωνυμία - νομική μορφή	Διακρίση περιόδου ή ένδειξη ισχύουσας	Α.Φ.Μ.	Αρμόδια Δ.Ο.Υ.		
ΚΟΙΝΟΣ ΚΑΡΡΑΣ ΠΑΝΟΣ	1998	081197033	Β' ΠΑΤΡΑΣ	403	2.800.000 404
Καθαρά κέρδη από Ο.Ε. ή Ε.Ε. ή κοινωνία κτλ. μη υπαγόμενες στο άρθ. 10 ν. 2238/1994				405	406
Υπερτίμημα από πώληση αυτοκινήτου επιχείρησης				407	408
Καθαρά κέρδη από επιχειρήσεις (ατομική, εταιρικές) στην αλλοδαπή				411	412
Ζημιά του ίδιου οικονομικού έτους από ατομική επιχείρηση (εκτός περιπτ. 4)				413	414
Ζημιές προηγούμενων οικον. ετών από ατομική επιχείρηση				415	416
Ζημιές από επιχειρήσεις (ατομική, εταιρικές) στην αλλοδαπή				421	422
Αγροτικές ενισχύσεις (επιδότησεις, αποζημιώσεις, οικον. ενισχύσεις κτλ.) κάθε είδους				423	424
Ακαθάριστα έσοδα από ατομική επιχείρηση				425	90.000.000 426

ΠΙΝΑΚΑΣ 9. ΕΙΣΟΔΗΜΑ ΑΠΟ ΓΕΩΡΓΙΚΕΣ ΕΠΙΧΕΙΡΗΣΕΙΣ (Κεφ. 9 οδηγιών)					
Καθαρά κέρδη από ατομική επιχείρηση				461	462
Καθαρά κέρδη από ατομική επιχείρηση με βάση το αντικειμενικό σύστημα				915 *	916 *
Μειώσεις και απαλλαγές από το γεωργικό εισόδημα				703	704
Καθαρά κέρδη από επιχειρήσεις (ατομική, εταιρικές) στην αλλοδαπή				463	464
Ζημιά του ίδιου οικονομικού έτους από ατομική επιχείρηση				465	466
Ζημιές προηγούμενων οικον. ετών από ατομική επιχείρηση				467	468
Ζημιές από επιχειρήσεις (ατομική, εταιρικές) στην αλλοδαπή				471	472
Αγροτικές ενισχύσεις (επιδότησεις, αποζημιώσεις, οικον. ενισχύσεις κτλ.) κάθε είδους				473	474
Ακαθάριστα έσοδα από ατομική άσκηση γεωργικής επιχείρησης				475	476

ΠΙΝΑΚΑΣ 10. ΕΙΣΟΔΗΜΑ ΑΠΟ ΕΛΕΥΘΕΡΙΑ ΕΠΑΓΓΕΛΜΑΤΑ (Κεφ. 10 οδηγιών)				* <input type="checkbox"/> Εντύπο E11	* <input type="checkbox"/> Εντύπο E11
Καθαρό εισόδημα από ατομικό επάγγελμα				919	920
Καθαρές αμοιβές ελεγκτή Α.Ε., διαιτητή, εκτελεστή διαθήκης κτλ.				501	502
Καθαρές αμοιβές ελεγκτή Α.Ε., διαιτητή, εκτελεστή διαθήκης κτλ.				503	504
Ποσό διατροφής που έχει εισπραχθεί από σύζυγο (εκτός των παιδιών)				505	506
Εισόδημα που δεν εντάσσεται σε αυτά που αναφέρθηκαν πιο πάνω (πίνακες 5-10)				507	508
Καθαρό εισόδημα από επάγγελμα (ατομικό-εταιρικό) στην αλλοδαπή				509	510
Ζημιά του ίδιου οικονομικού έτους από ατομικό επάγγελμα				511	512
Ζημιές από ατομικό ή εταιρικό επάγγελμα στην αλλοδαπή				513	514
Ακαθάριστα έσοδα από ατομική άσκηση ελευθέρου επαγγέλματος				517	518

ΠΙΝΑΚΑΣ 11. ΦΟΡΟΙ ΓΙΑ ΤΑ ΕΙΣΟΔΗΜΑΤΑ ΤΩΝ ΠΙΝΑΚΩΝ 5 ΕΩΣ 10 (Κεφ. 11 οδηγιών)					
Φόροι 4%, 10%, που προκαταβλήθηκαν (άρθρο 52 ν. 2238/1994)				601	602
Φόροι 0.5%, 1%, 3%, 4%, 8%, 10%, 15% και 20% που παρακρατήθηκαν (άρθρο 55 και 56 ν. 2238/1994)				603	604
Φόρος 15% και 20% που παρακρατήθηκε (άρθρο 58 ν. 2238/1994)				605	606
Φόρος που καταλογίστηκε για ωφέλεια από πώληση αυτοκινήτου επιχείρησης				607	608
Φόρος που παρακρατήθηκε στις αμοιβές της περίπτωσης 5 του πίνακα 7				609	610
Φόρος που καταβλήθηκε στο εξωτερικό				651	652

ΠΙΝΑΚΑΣ 12. ΠΡΟΣΘΕΤΑ ΠΑΝΡΟΦΟΡΙΑΚΑ ΣΤΟΙΧΕΙΑ (Κεφ. 12 οδηγιών)					
Καθαρό εισόδημα που δεν υπήρχε την 1-1-1999				655	656
Ποσό ετήσιας δαπάνης που δεν υπήρχε την 1-1-1999				693	694
Εισοδήματα που αποκτήσατε το 1998, τα οποία α) απαλλάσσονται από το φόρο				657	658
β) φορολογούνται με ειδικό τρόπο, καθώς και από μερίσματα ημεδαπών Α.Ε. κτλ.				659	660
Μεταβλήθηκε η περιουσιακή σας κατάσταση ή άλλα στοιχεία του εντύπου Ε9 μέσα στο 1998 (ναι-όχι)				617 *	<input type="checkbox"/>
Αμοιβές γιατρών του ΕΣΥ κτλ. (εφημερίες), αθλητών κτλ. που φορολογούνται αυτοτελώς				691	692
Καθαρά κέρδη από εταιρίες κτλ. που φορολογήθηκαν με το άρθρο 10 ν. 2238/1994 και από Ε.Π.Ε.				431	1620.000 432
ΚΑΟΥ ΚΑΡΡΑΣ ΚΑΙ ΟΙ				433	434
Ενοίκιο εγκατάστασης ατομικής επιχείρησης ή ελευθέρου επαγγέλματος					
Όνοματεπώνυμο ή Επωνυμία εκμισθωτή	Κ.Α.	Α.Φ.Μ. ή Α.Τ. εκμισθωτή	Επιφάνεια σε τ.μ.		
	790			793	794
	791			615	616
Ενοίκιο ακινήτων εκτός από κύρια κατοικία, κατοικία παιδιών και περίπτωση 7					
Όνοματεπώνυμο ή Επωνυμία εκμισθωτή	Κ.Α.	Α.Φ.Μ. ή Α.Τ. εκμισθωτή	Επιφάνεια σε τ.μ.		
	417			419	420
	418			469	470

**** ΠΙΝΑΚΑΣ 13. ΠΡΟΣΔΙΟΡΙΣΜΟΣ ΕΤΗΣΙΑΣ ΤΕΚΜΑΡΤΗΣ ΔΑΠΑΝΗΣ** (Κεφ. 13 οδηγιών)

υποχρέου

της σ

1. Από την ετήσια τεκμαρτή δαπάνη διαβίωσης με **βάση:**

- α) το ετήσιο τεκμαρτό ή καταβαλλόμενο μίσθωμα για δευτερεύουσες κατοικίες
β) τα επιβατικά αυ/τα Ι.Χ., Μ.Χ. και τζιπ (οικογένειας, ατομικής-εταιρικής επιχ/σης, κοινωνιών και κοινοπραξιών)

707 _____ 708 _____

Όνοματεπώνυμο κυρίου Ε.Ι.Χ., Μ.Χ. και τζιπ	705	ΣΤΟΙΧΕΙΑ ΚΥΚΛΟΦΟΡΙΑΣ		Φορ Τίπποι	Μήνες κυρ/τος μέσα στο 1998	Ποσοστό αυτιό. %	Έτος πρώτης κυκλοφ.
		Γράμματα	Αριθμός				
ΖΑΦΕΙΡΙΟΥ ΑΛΕΞΑΝΔΡΟΣ	705	ΑΧΖ	2091	10	12	100	1998
	705						
	705						
	705						
	705						

709 3.400.000 710 _____

709 _____ 710 _____

709 _____ 710 _____

709 _____ 710 _____

709 _____ 710 _____

γ) Τα δίτροχα ή τρίτροχα αυτοκινούμενα Ι.Χ. οχήματα (οικογένειας, ατομικής-εταιρικής επιχείρησης, κοινωνιών και κοινοπραξιών)

706							
-----	--	--	--	--	--	--	--

711 _____ 712 _____

δ) τα σκάφη αναψυχής Ι.Χ. (οικογένειας κτλ.)

Όνομα σκάφους	Αριθμός και λιμάνι νηολογίου	Χώρα	Μήνες κυρ/τος μέσα στο 1998	Μέτρα μήκους	Κόρποι	Πρώτη ντολαγ.
ΔΗΜΗΤΡΗΣ	5120 Π	ΕΛΛΑΔΑ	12	6		1998

713 1.100.000 714 _____

δα) τις αμοιβές πληρωμάτων σκαφών αναψυχής

731 _____ 732 _____

ε) τα αεροσκάφη, ελικόπτερα και ανεμόπτερα Ι.Χ.

Σταγιά εθνικότητας ή υπαλλήλου	Τύπος	Αριθμός αεράς κατασκευαστή	Αερόλιμένες αλληθούς παραγωγής	Μήνες κυρ/τος μέσα στο 1998	Τίπποι ή Διπλές	Πρώτη ντολαγ.

715 _____ 716 _____

στ) τις αποδοχές του βοηθητικού οικιακού προσωπικού

717 _____ 718 _____

ζ) τις δεξαμενές κολύμβησης (πισίνες)

Εξωτερική τετρ. μέτρα	Ποσοστό συνδιακτακίας %		Εσωτερική τετρ. μέτρα	Ποσοστό συνδιακτακίας %	
	υποχρέου	της αυτίου		υποχρέου	της αυτίου

765 _____ 766 _____

2. Αριθμός στοιχείων που προσδιορίζουν τη δαπάνη _____

795* 796

3. Από τη δαπάνη που καταβάλατε για την αγορά ή χρηματοδοτική μίσθωση :

α) αυτοκινήτων, δίτροχων και τρίτροχων αυτοκινούμενων οχημάτων κτλ. _____

719 _____ 720 _____

β) πλοίων αναψυχής και λοιπών σκαφών αναψυχής και αεροσκαφών _____

721 _____ 722 _____

γ) κινητών πραγμάτων αξίας πάνω από 1.000.000 δραχμές _____

723 _____ 724 _____

δ) επιχειρήσεων, εταιρικών μεριδίων και χρεογράφων, γενικώς _____

733 _____ 734 _____

ε) ακινήτων ή για τη χρονομεριστική ή χρηματοδοτική μίσθωση αυτών _____

735 _____ 736 _____

4. Από τη δαπάνη που καταβάλατε :

α) για την ανέγερση οικοδομών ή κατασκευή δεξαμενών κολύμβησης _____

737 _____ 738 _____

β) για τη χορήγηση δανείων προς οποιονδήποτε, καθώς και τις προσωρινές διευκολύνσεις ή προσωρινές καταθέσεις στην ατομική σας επιχείρηση ή στις εταιρίες κτλ. που είστε μέλος ή μέτοχος _____

739 _____ 740 _____

γ) για δωρεές ή γονικές παροχές ή χορηγίες χρηματικών ποσών (εκτός από το Δήμοσιο, Δήμος κτλ.) _____

725 _____ 726 _____

δ) για την τοκοχρεολυτική απόσβεση δανείων ή πιστώσεων ή χρεώσεων μέσω πιστωτικών καρτών για αγορά μη καταναλωτικών αγαθών _____

727 _____ 728 _____

ε) για την τοκοχρεολυτική απόσβεση χρεώσεων μέσω πιστωτικών καρτών για αγορά καταναλωτικών αγαθών _____

729 _____ 730 _____

ΠΙΝΑΚΑΣ 14. ΠΟΣΑ ΠΟΥ ΜΕΙΩΝΟΥΝ ΤΗΝ ΕΤΗΣΙΑ ΔΑΠΑΝΗ (Κεφ. 14 οδηγιών)

1. Χρηματικά ποσά που προέρχονται από διάθεση περιουσιακών στοιχείων _____

781 _____ 782 _____

2. Εισαγωγή συναλλάγματος μη υποχρεωτικά εκχωρητέου στην Τράπεζα της Ελλάδος _____

783 _____ 784 _____

3. Δάνεια, δωρεές, κέρδη από λαχεία, ποσά που δεν είναι εισόδημα κτλ. _____

785 _____ 786 _____

4. Ανάλωση κεφαλαίου που ήδη φορολογήθηκε ή απαλλασσόταν από το φόρο _____

787 _____ 788 _____

ΠΙΝΑΚΑΣ 15. * ΣΤΟΙΧΕΙΑ ΑΠΟ ΤΟ ΦΑΚΕΛΟ ΤΟΥ ΦΟΡΟΛΟΓΟΥΜΕΝΟΥ (Συμπληρώνεται από την Υπηρεσία)

Προκαταβολή φόρου εισοδήματος από το προηγούμενο οικον. έτος _____

901 _____ 902 _____

Εισφορά Ο.Γ.Α. φόρου εισοδήματος οικον. έτους 1998 _____

903 _____ 904 _____

917 _____ 918 _____ 741 _____

742 _____

905 _____ 906 _____

995 _____ 996 _____ 743 _____

744 _____

907 _____ 908 _____

997 _____ 998 _____ 323 _____

324 _____

985 _____ 986 _____

959 _____ 960 _____ 385 _____

386 _____

987 _____ 988 _____

399 _____ 400 _____

989 _____ 990 _____

ΠΙΝΑΚΑΣ 16. Αν προκύψει επιστρεφόμενο ποσό να κατατεθεί στον ακόλουθο λογαριασμό μου:

(γράφτε τον τίτλο και τον κωδικό τράπεζας και υποκαταστήματος, καθώς και τον αριθμό λογαριασμού)

ΤΡΑΠΕΖΑ	ΥΠΟΚΑΤΑΣΤΗΜΑ	ΑΡΙΘΜΟΣ ΛΟΓΑΡΙΑΣΜΟΥ

Ο ΣΥΜΠΛΗΡΩΣΑΣ
ΤΟΥΣ ΚΩΔ. ΑΡΙΘ.

Ημερομηνία
παραλαβής

1999

Ο ΛΟΓΙΣΤΗΣ

Ο ΠΑΡΑΛΑΒΩΝ

Επων.:

Όνομ.:

Α.Φ.Μ.:

Ο ΔΗΛΩΝ

Η ΔΗΛΩ

1. ΕΚΜΙΣΘΟΥΜΕΝΑ ΚΤΑ. ΑΚΙΝΗΤΑ

ΣΤΟΙΧΕΙΑ ΑΚΙΝΗΤΟΥ				ΣΤΟΙΧΕΙΑ ΣΥΝΔΙΟΚΤΗΤΩΝ, ΣΥΝΕΠΙΚΑΡΠΙΩΤΩΝ ΚΤΑ, ΑΚΙΝΗΤΩΝ				ΥΠΕΚΜΙΣΘΟΥΣΕΙΣ
ΤΟΠΟΘΕΣΙΑ	ΓΕΣΗ	ΧΡΗΣΗ	ΕΠΙΘΑΝ					
	ιδιογεια 2ος οφ. κτλ.	οικια κατ/μα υποδ. ογός κτλ.	σε τ.π. ή στροβιλ. κτλ.					
Β Οδός - Αριθ. - Πλoήν ή Χωριό - Θέση - Τoχ. Κωδ.				Ονοματεπώνυμο				ΣΥΖ/ΣΥΝΣΖ ΣΟΠ
1 ΧΩΡΙΟΝ 2 ΣΤΑΓΙΑΤΑ	27	150	Ποσειδωνία ΕΦ.Η.	Αριθμός φορολογικού Μητρώου (Α.Φ.Μ.) ή ταυτότητας	Διεύθυνση συνδιοκτήτη		Μισθώμα που καταβλήθηκε	
			4434173		ΚΑΛΟΓΕΡΗ 95 ΤΑΡΠΑ		50	

11. ΑΚΙΝΗΤΑ ΠΟΥ ΤΟ 199.. ΕΙΝΑΙ ΗΜΙΓΕΝΗ Ή ΜΕΤΑΒΙΒΑΣΤΗΚΑΝ Ή ΑΠΟΚΤΗΘΗΚΑΝ ΑΠΟ ΑΓΟΡΑ - ΚΑΛΗΡΟΝΟΜΙΑ - ΔΩΡΕΑ - ΓΟΝΙΚΗ ΠΑΡΟΧΗ ΚΤΑ.

..... 199..

Σ	ΣΤΟΙΧΕΙΑ ΑΚΙΝΗΤΟΥ	ΤΙΤΛΟΣ ΚΤΗΣΗΣ Ή ΜΕΤΑΒΙΒΑΣΗΣ ΑΚΙΝΗΤΟΥ, ΑΡΙΘ. ΣΥΜΒΟΛΑΙΟΥ, ΟΝΟΜ/ΜΟ ΣΥΜΒΟΛΑΙΟΓΡΑΦΟΥ	Ο ΔΗΛΩΝ

ΟΔΗΓΙΕΣ ΓΙΑ ΤΗ ΣΥΜΠΛΗΡΩΣΗ ΤΟΥ ΕΝΤΥΠΟΥ

1) Υποκείμενο του φόρου για το εισόδημα από ακίνητα είναι ο ιδιοκτήτης, νομικός, επικρατής ή εκείνος που έχει δικαίωμα χρήσης ή εκμετάλλευσής της οικοδομής για το εισόδημα που απορρέει από εκμίσθωση, υπεκμίσθωση ή επιτόχη ή επιμίσθωση από ιδιοκατασκευή ή αξιοσημιοποίηση ενός ή περισσότερων ακινήτων (οικοδομημένων και μη οικοδομημένων). Επίσης, υποκείμενο του φόρου είναι ο ιδιοκτήτης, νομικός, επικρατής ή εκείνος που έχει το δικαίωμα χρήσης ή το δικαίωμα εκμίσθωσης ή εκμίσθωσης τους για το εισόδημα που απορρέει από εκμίσθωση ή υπεκμίσθωση ή δωρεάν παραχώρηση αγροτικών εκτάσεων (καλαμουργοί και φυτείες αγρού, δάση, βοσκοτόπια, λίμνες, δεξιαμενές κτλ.). Στην περίπτωση που δηλώνεται εισοδήματα από εκμίσθωση ή δωρεάν παραχώρηση αγροτικής έκτασης, στη στήλη 2, εκτός των στοιχείων της τοποθεσίας αναγράφεται, σε παρένθεση και το είδος της έκτασης (μεδών, λιμνοεμιή ή ορεινή, αρδευόμενη ή μη αρδευόμενη).

2) Στο έντυπο αυτό καταχωρούνται όλα τα εισοδήματα από ακίνητα κάθε υπόχρεου ή εισοδηματία, φυσικού ή νομικού προσώπου, ανεξάρτητα αν απορρέει από αυτό εισόδημα ή όχι. Σημειώνεται ότι και στην περίπτωση που το ακίνητο παραμένει κενό όλο το χρόνο, πρέπει να συμπληρωθεί στο έντυπο με την ένδειξη ΚΕΝΟ. Διευκρινίζεται ότι από τα μη οικοδομημένα κτήρια γράφονται μόνο εκείνα που εκμίσθωνται.

3) Σε περίπτωση που και η σύζυγος είναι υποκείμενο του φόρου πρέπει να συμπληρωθεί και να υποβληθεί χωριστό έντυπο έστω και αν το ακίνητο είναι κοινό. Τα ακίνητα εισοδηματία από ακίνητα των εταίρων ή κοινωνιών ή κοινοπραξιών κτλ. δε θα μεταφερθούν στις οικείες ενδείξεις του πίνακα της δήλωσης φορολογίας εισοδήματος. Εί του φυσικού προσώπου, αλλά θα δηλώνουν από τις ενδείξεις κτλ. Σ' αυτή την περίπτωση συμπληρώνεται χωριστό έντυπο Ε2 που υποβάλλεται μαζί με το έντυπο Ε5, από το υπόχρεο νομικό πρόσωπο ή την ένωση προσώπων (κοινωνία κτλ.).

4) Σε περίπτωση συνδιοκτοχής, συνεπικαρπίας κτλ. ακινήτου, στις οικείες στήλες, θα γράφεται το ποσό του ακαθάριστου εισοδήματος που αναλογεί στο φορολογούμενο, με βάση το ποσοστό συνδιοκτοχής.

5) Στην πρώτη στήλη - (1) α/α - αριθμούνται τα ακίνητα, δηλαδή όσα δηλώνονται, χωρίς να λαμβάνονται υπόψη οι ενωσιαστές (πολλοί ενωσιαστές, κενό κτλ.).

Οι στήλες της ένδειξης «ΣΥΜΠΛΗΡΩΜΑΤΙΚΑ ΣΤΟΙΧΕΙΑ ΑΚΙΝΗΤΩΝ» συμπληρώνονται όταν σε κάποιο από τα ακίνητα που έχουν καταχωρηθεί στην ΑΝΑΛΥΤΙΚΗ ΚΑΤΑΣΤΑΣΗ ΓΙΑ ΤΑ ΜΕΣΩΜΑΤΑ ΑΚΙΝΗΤΩΝ, συντρέχει περίπτωση συνδιοκτοχής, συνεπικαρπίας κτλ., πρόσφατης κτήσης, μεταβίβασης ή υπεκμίσθωσης. Στις περιπτώσεις αυτές συμπληρώνονται ανακριτικώς τα «ΣΤΟΙΧΕΙΑ ΑΚΙΝΗΤΟΥ» και κατά περίπτωση οι υπολοίτες στήλες. Η συμπλήρωση των στοιχείων αυτών γίνεται με προσοχή, για να μπορεί να γνωρίζει η Υπηρεσία σε ποιά από τα δηλωθέντα ακίνητα αναφέρεται στις περιπτώσεις αυτές ο φορολογούμενος.

6) Στη στήλη της υπεκμίσθωσης θα αναγράφεται το συνολικό μισθώμα που έχει καταβληθεί από τον υπεκμισθωτή.

7) Αν δεν επαρκεί μία αναλυτική κατάσταση μισθωμάτων για όλα τα ακίνητα κάθε εισοδηματία, τότε θα χρησιμοποιείται και δεύτερο έντυπο.

ΕΠΙΧΕΙΡΗΣΙΑ	1992	1993	1994	1995	1996	1997
1. Αποδοτικότητα	1437	1437	1441	1443	1444	1444
2. Βελτιώσεις	1445	1446	1447	1448	1449	1450

ΠΙΝΑΚΑΣ Η'. ΠΡΟΒΛΕΨΗ ΕΣΟΔΩΝ Κ.Α.Σ.

Είδος	1992	1993	1994	1995	1996	1997
1. Αποδοτικότητα	1437	1437	1441	1443	1444	1444
2. Βελτιώσεις	1445	1446	1447	1448	1449	1450

ΠΙΝΑΚΑΣ Θ'. ΙΣ. ΜΕΤΑΦΟΡΑ ΜΕΣΑ ΕΠΙΧΕΙΡΗΣΗΣ

Είδος	1992	1993	1994	1995	1996	1997
1. Αποδοτικότητα	1437	1437	1441	1443	1444	1444
2. Βελτιώσεις	1445	1446	1447	1448	1449	1450

ΠΙΝΑΚΑΣ Π'. ΕΠΙΧΕΙΡΗΣΕΙΣ ΜΕ ΒΙΒΛΙΑ Α Ή Β ΚΑΤΗΓΟΡΙΑΣ

Είδος	1992	1993	1994	1995	1996	1997
1. Αποδοτικότητα	1437	1437	1441	1443	1444	1444
2. Βελτιώσεις	1445	1446	1447	1448	1449	1450

ΠΙΝΑΚΑΣ Κ'. ΑΝΑΓΡΑΦΕΣ ΟΙΚΟΝΟΜΙΚΩΝ ΠΑΡΑΡΤΗΜΑΤΩΝ ΕΠΙΧΕΙΡΗΣΕΩΝ ΜΕ ΒΙΒΛΙΑ Γ ΚΑΤΗΓΟΡΙΑΣ

Είδος	1992	1993	1994	1995	1996	1997
1. Αποδοτικότητα	1437	1437	1441	1443	1444	1444
2. Βελτιώσεις	1445	1446	1447	1448	1449	1450

ΠΙΝΑΚΑΣ Λ'. ΑΝΑΓΡΑΦΕΣ ΟΙΚΟΝΟΜΙΚΩΝ ΠΑΡΑΡΤΗΜΑΤΩΝ ΕΠΙΧΕΙΡΗΣΕΩΝ ΜΕ ΒΙΒΛΙΑ Δ ΚΑΤΗΓΟΡΙΑΣ

Είδος	1992	1993	1994	1995	1996	1997
1. Αποδοτικότητα	1437	1437	1441	1443	1444	1444
2. Βελτιώσεις	1445	1446	1447	1448	1449	1450

ΕΠΙΧΕΙΡΗΣΙΑ	1992	1993	1994	1995	1996	1997
1. Αποδοτικότητα	1437	1437	1441	1443	1444	1444
2. Βελτιώσεις	1445	1446	1447	1448	1449	1450

ΠΙΝΑΚΑΣ Μ'. ΑΝΑΓΡΑΦΕΣ ΟΙΚΟΝΟΜΙΚΩΝ ΠΑΡΑΡΤΗΜΑΤΩΝ ΕΠΙΧΕΙΡΗΣΕΩΝ ΜΕ ΒΙΒΛΙΑ Ε ΚΑΤΗΓΟΡΙΑΣ

Είδος	1992	1993	1994	1995	1996	1997
1. Αποδοτικότητα	1437	1437	1441	1443	1444	1444
2. Βελτιώσεις	1445	1446	1447	1448	1449	1450

ΠΙΝΑΚΑΣ Ν'. ΑΝΑΓΡΑΦΕΣ ΟΙΚΟΝΟΜΙΚΩΝ ΠΑΡΑΡΤΗΜΑΤΩΝ ΕΠΙΧΕΙΡΗΣΕΩΝ ΜΕ ΒΙΒΛΙΑ ΣΤ ΚΑΤΗΓΟΡΙΑΣ

Είδος	1992	1993	1994	1995	1996	1997
1. Αποδοτικότητα	1437	1437	1441	1443	1444	1444
2. Βελτιώσεις	1445	1446	1447	1448	1449	1450

ΠΙΝΑΚΑΣ Ξ'. ΑΝΑΓΡΑΦΕΣ ΟΙΚΟΝΟΜΙΚΩΝ ΠΑΡΑΡΤΗΜΑΤΩΝ ΕΠΙΧΕΙΡΗΣΕΩΝ ΜΕ ΒΙΒΛΙΑ Ζ ΚΑΤΗΓΟΡΙΑΣ

Είδος	1992	1993	1994	1995	1996	1997
1. Αποδοτικότητα	1437	1437	1441	1443	1444	1444
2. Βελτιώσεις	1445	1446	1447	1448	1449	1450

Οι αριθμοί που αναφέρονται στον πίνακα είναι εκτιμήσεις και δεν εγγυώνται την ακρίβεια των δεδομένων. Η επεξεργασία των δεδομένων έγινε με τη βοήθεια ηλεκτρονικών υπολογιστών. Η ευθύνη για την ορθότητα των δεδομένων φέρει ο αρμόδιος φορέας.

**ΔΗΛΩΣΗ
ΣΤΟΙΧΕΙΩΝ ΑΚΙΝΗΤΩΝ**
που υπέρχουν την 1η Ιανουαρίου 1999

ΜΕΤΑΒ. ΣΤΟΙΧ. ΜΗΤΡΩΟΥ Κ.Ε.Π.Π.Ο.

ΕΙΔΟΣ ΔΗΛΩΣΗΣ

ΑΡΧΙΚΗ	ΠΡΟΣΘΗΚΗ	ΜΕΤΑΒΟΛΗ
1	2	3
<input type="checkbox"/>	<input type="checkbox"/>	<input type="checkbox"/>

Αριθμός δήλωσης

ΜΗΝΕΣ ΕΚΠΙΘΩ. ΥΠΟΒΟΛΗΣ

ΑΡΙΘΜΟΣ ΜΗΤΡΩΟΥ

Προς τη Δ.Ο.Υ. Β' ΠΕΡΙΣΣΩΣ

ΣΤΟΙΧΕΙΑ ΦΟΡΟΛΟΓΟΥΜΕΝΟΥ (Με κεφαλαία)

ΤΟΥ ΥΠΟΧΡΕΥ	<u>ΖΑΦΕΡΙΟΥ</u>	<u>ΑΓΓΕΛΙΑΝΑΚΟΣ</u>	<u>Γεωργιος</u>	(ΟΝΟΜΑ ΠΑΤΕΡΑ)
ΕΠΩΝΥΜΟ ΟΤΙΣ ΣΤΗΝ ΤΑΥΤΟΤΗΤΑ	<u>ΕΛΛΗΝΟΠΟΥΛΟΣ</u>	<u>ΚΑΛΟΚΑΡΑ</u>	<u>05 96881</u>	(ΟΝΟΜΑ ΠΑΤΕΡΑ)
ΕΠΙΛΕΞΑΝΤΑΣ	<u>ΠΑΡΑΤΙΤΑΣ</u>	(ΩΝΕΗ ΕΠΙΛΕΞΑΝΤΟΣ ΟΔΟΣ-ΑΡΙΘ.-ΤΑΧ. ΚΩΔ.-ΣΤΗΝΟΚΙΑ-ΠΟΛΗ-ΧΩΡΙΟ) (ΠΗΛ)	<u>ΠΑΤΡΑ</u>	
(ΑΡ. ΤΑΥΤΙΤΑΣ)	<u>Π791550</u>	<u>ΚΑΛΟΚΑΡΑ</u>	<u>05 96881</u>	(ΠΗΛ)
		(ΩΝΕΗ ΚΑΤΟΙΚΙΑΣ - ΟΔΟΣ-ΑΡΙΘ.-ΤΑΧ. ΚΩΔ.-ΣΤΗΝΟΚΙΑ-ΠΟΛΗ-ΧΩΡΙΟ) (ΠΗΛ)	<u>ΠΑΤΡΑ</u>	
			<u>581418</u>	(ΑΡ. ΤΑΥΤΙΤΑΣ)
			<u>05 96881</u>	(ΑΡ. ΤΑΥΤΙΤΑΣ)

ΟΙΚΟΓΕΝΕΙΑΚΗ ΚΑΤΑΣΤΑΣΗ ΥΠΟΧΡΕΟΥ: Έγγαμος Άγαμος Διαζευγμένος Σε χηρεία

ΠΛΗΘΟΣ ΤΕΚΝΩΝ ΠΟΥ ΒΑΡΥΝΟΥΝ

και τους δύο 4 τον υπόχρεο τη σύζυγο

ΤΟΥ ΕΠΙΧΕΙΡΟΥΝΤΟΣ	<input type="checkbox"/> ΑΝΤΙΚΑΤΟΣ <input type="checkbox"/> ΑΡΙΘΜΟΣ ΜΗΤΡΩΟΥ <input type="text"/>	<input type="checkbox"/> ΑΡ. ΤΑΥΤΙΤΑΣ <input type="text"/>
(ΕΠΩΝΥΜΟ)	(ΟΝΟΜΑ ΠΑΤΕΡΑ)	(ΔΕΥΤΕΡΗ ΟΔΟΣ-ΑΡΙΘ.-ΤΑΧ. ΚΩΔ.-ΣΤΗΝΟΚΙΑ-ΠΟΛΗ-ΧΩΡΙΟ) (ΠΗΛ)

ΣΗΜΕΙΩΣΕΙΣ ΦΟΡΟΛΟΓΟΥΜΕΝΟΥ:

ΠΑΡΑΤΗΡΗΣΕΙΣ:

- Υπόχρεος σε υπέρβαση του ετήσιου αυτού είναι μόνο οι φορολογούμενοι που για πρώτη φορά έχουν υπογράψει να υποβάλουν δήλωση φορολογίας εισοδήματος (έντυπο Ε1) ανεξάρτητα αν διαθέτουν ή όχι ακίνητα και συλλογούνται με το έντυπο Ε1, καθώς επίσης και όσοι φορολογούμενοι έχουν μεταβιβάσει στα ακίνητα που δηλώνουν στο έντυπο Ε9 κατά τα προηγούμενα οκτώ (8) έτη 1997 ή 1998.
- Το έντυπο αυτό συμπληρώνεται με τα στοιχεία των ακινήτων όπως έχουν διαμορφωθεί την 1η Ιανουαρίου 1999.
- Αν δεν επαρκεί το έντυπο αυτό για όλα τα ακίνητα συμπληρώνεται και δεύτερο έντυπο μεταβάλλοντας τον αύξοντα αριθμό κατά περίπτωση.

• Δύο τετραγωνικά έχουν απελευθερωθεί από την υπηρεσία.

ΣΤΗΛΕΣ 1, 4, 9, 10, 11, 12, 13, 14, 15, 16, 17, 18, 19, 20, 21, 22	ΣΤΗΛΕΣ 2, 3, 4, 5	ΣΤΗΛΕΣ 6, 7, 8, 9, 10, 11, 12, 13, 14, 15, 16, 17, 18, 19, 20, 21, 22
ΣΤΗΛΕΣ 8 ΣΤΗΛΗ 9 ΣΤΗΛΗ 10	ΣΤΗΛΕΣ 2, 3, 4, 5 ΣΤΗΛΗ 6	ΣΤΗΛΕΣ 7, 8, 9, 10, 11, 12 ΣΤΗΛΕΣ 17, 18, 19 ΣΤΗΛΗ 20 ΣΤΗΛΗ 21 ΣΤΗΛΗ 22
ΣΤΗΛΗ 11 ΣΤΗΛΕΣ 12, 13, 14, 15 ΣΤΗΛΗ 13		
ΣΤΗΛΗ 14		
ΣΤΗΛΗ 15		
ΣΤΗΛΗ 18		
ΣΤΗΛΕΣ 17, 18, 19 ΣΤΗΛΗ 20 ΣΤΗΛΗ 21 ΣΤΗΛΗ 22		

ΚΩΔ. 1: Για δήλωση νέου ακινήτου.
ΚΩΔ. 2: Όταν μεταβάλλονται στοιχεία ακινήτου που έχει ήδη δηλώσει.
ΚΩΔ. 3: Όταν μεταβάλλονται στοιχεία ακινήτου που έχει ήδη δηλώσει με επηρεάζει, αλλά μόνο με τροποποιημένη ή δήλωση μεταβολής.
ΚΩΔ. 4: Όταν μεταβάλλονται στοιχεία ακινήτου που έχει ήδη δηλώσει.
ΚΩΔ. 5: Όταν μεταβάλλονται στοιχεία ακινήτου που έχει ήδη δηλώσει.
ΚΩΔ. 6: Όταν μεταβάλλονται στοιχεία ακινήτου που έχει ήδη δηλώσει.
ΚΩΔ. 7: Όταν μεταβάλλονται στοιχεία ακινήτου που έχει ήδη δηλώσει.
ΚΩΔ. 8: Όταν μεταβάλλονται στοιχεία ακινήτου που έχει ήδη δηλώσει.
ΚΩΔ. 9: Όταν μεταβάλλονται στοιχεία ακινήτου που έχει ήδη δηλώσει.
ΚΩΔ. 10: Όταν μεταβάλλονται στοιχεία ακινήτου που έχει ήδη δηλώσει.
ΚΩΔ. 11: Όταν μεταβάλλονται στοιχεία ακινήτου που έχει ήδη δηλώσει.
ΚΩΔ. 12: Όταν μεταβάλλονται στοιχεία ακινήτου που έχει ήδη δηλώσει.
ΚΩΔ. 13: Όταν μεταβάλλονται στοιχεία ακινήτου που έχει ήδη δηλώσει.
ΚΩΔ. 14: Όταν μεταβάλλονται στοιχεία ακινήτου που έχει ήδη δηλώσει.
ΚΩΔ. 15: Όταν μεταβάλλονται στοιχεία ακινήτου που έχει ήδη δηλώσει.
ΚΩΔ. 16: Όταν μεταβάλλονται στοιχεία ακινήτου που έχει ήδη δηλώσει.
ΚΩΔ. 17: Όταν μεταβάλλονται στοιχεία ακινήτου που έχει ήδη δηλώσει.
ΚΩΔ. 18: Όταν μεταβάλλονται στοιχεία ακινήτου που έχει ήδη δηλώσει.
ΚΩΔ. 19: Όταν μεταβάλλονται στοιχεία ακινήτου που έχει ήδη δηλώσει.
ΚΩΔ. 20: Όταν μεταβάλλονται στοιχεία ακινήτου που έχει ήδη δηλώσει.
ΚΩΔ. 21: Όταν μεταβάλλονται στοιχεία ακινήτου που έχει ήδη δηλώσει.
ΚΩΔ. 22: Όταν μεταβάλλονται στοιχεία ακινήτου που έχει ήδη δηλώσει.

ΑΝ. ΝΟΜΟΣ	ΔΗΜΟΣ / ΔΙΑΜΕΡΙΣΜΑ Η ΚΟΙΝΟΤΗΤΑ	ΤΑΧ. ΚΩΔ.	ΠΛ. ΟΔΟΣ	ΑΡΙΘ. Π.	Ε.Υ. ΜΟΤ. ΟΔΟΣ	ΥΠΟΛΟΙΠΟΙ ΑΡΘΜΟΙ ΟΙΚΟΔΟΜΙΚΟΥ ΤΕΤΡΑΓΩΝΟΥ		ΑΡΙΘΜΟΣ ΟΙΚΟΔΟΜΙΚΟΥ ΤΕΤΡΑΓΩΝΟΥ	ΚΑΤΗΓΟΡΙΑ ΑΚΙΝΗΤΟΥ	ΟΡΟΦΟΣ	ΕΠΙΘΑΝΕΙΑ ΕΤΕΡΑΤΑ ΜΕΤΡΑ				ΕΠΙΘΑΝΕΙΑ ΟΡΟΦΟΥ	ΕΠΙΘΑΝΕΙΑ ΣΤΑΚΕΥΣΗΣ	ΕΠΙΘΑΝΕΙΑ ΟΡΟΦΟΥ				ΙΔΙΟΚΤΗΤΗΣ	ΚΩΔΙΚΟΣ ΜΕΤΑΒΟΗΣ
						Π.	ΟΔΟΣ				ΚΥΡΙΑ ΧΩΡΟΝ	ΒΟΗΘ. ΧΩΡΟΝ	ΟΡΟΦΕΙΟΥ ΚΤΙΣΜΑΤΩΝ	ΥΠΟΤΑΚ. ΚΤΙΣΜΑΤΩΝ			ΚΥΡΙΑ ΧΩΡΟΝ	ΒΟΗΘ. ΧΩΡΟΝ	ΕΠΙΘΑΝΕΙΑ ΟΡΟΦΟΥ	ΕΠΙΘΑΝΕΙΑ ΣΤΑΚΕΥΣΗΣ		
(1)	(2)	(3)	(4)	(5)	(6)	(7)	(8)	(9)	(10)	(11)	(12)	(13)	(14)	(15)	(16)	(17)	(18)	(19)	(20)	(21)	(22)	
1	ΑΡΓΙΡΑΣ	ΠΑΡΡΕΟΝ	99991	ΚΑΛΥΤΕΡΗ	95	X	ΚΟΝΟΦΟΡΕΥΜΑ	ΑΓ. ΝΙΚΟΛΑΟΥ	3	3	40				1995	100				2		
2	ΑΡΓΙΡΑΣ	ΠΑΡΡΕΟΝ	99991	ΚΟΝΟΦΟΡΕΥΜΑ	95	X	ΚΟΝΟΦΟΡΕΥΜΑ	ΑΓ. ΝΙΚΟΛΑΟΥ	1	2	150				1992	50				1		
3	ΑΡΓΙΡΑΣ	ΠΑΡΡΕΟΝ	99991	ΚΟΝΟΦΟΡΕΥΜΑ	95	X	ΚΟΝΟΦΟΡΕΥΜΑ	ΑΓ. ΝΙΚΟΛΑΟΥ	1	2	150				1992	50				2		
4	ΑΡΓΙΡΑΣ	ΠΑΡΡΕΟΝ	99991	ΚΑΝΑΚΑΡΗ	95	X	ΚΑΝΟΦΟΡΕΥΜΑ	ΑΓ. ΝΙΚΟΛΑΟΥ	3	0	70				1990	100				1		
5	ΜΕΤΡΑ ΔΟΣ	ΜΕΤΡΩΝΟΥ	99991	ΜΕΤΑΜΕΤΩΝΟΥ	95	X	ΚΑΝΟΦΟΡΕΥΜΑ	ΑΓ. ΝΙΚΟΛΑΟΥ	1	0	90				1992	100				2		
6	ΑΡΓΙΡΑΣ	ΠΑΡΡΕΟΝ	99991	ΚΑΝΑΚΑΡΗ	95	X	ΚΑΝΟΦΟΡΕΥΜΑ	ΑΓ. ΝΙΚΟΛΑΟΥ	4	5	180				1995	100				1		
7																						
8																						
9																						
10																						

ΠΙΝΑΚΑΣ 2 : ΣΤΟΙΧΕΙΑ ΑΓΡΟΤΕΜΑΧΙΩΝ, ΒΟΣΚΟΤΟΝΩΝ, ΔΑΣΙΚΩΝ ΕΚΤΑΣΕΩΝ, ΟΡΥΧΕΙΩΝ ΚΤΛ.

ΑΝ. ΝΟΜΟΣ	ΔΗΜΟΣ / ΚΟΙΝΟΤΗΤΑ	ΤΑΧ. ΚΩΔ.	ΟΔΟΣ - ΑΡΙΘΜΟΣ Η ΘΕΣΗ	ΚΑΤΗΓΟΡΙΑ ΑΚΙΝΗΤΟΥ	ΑΠΟΤΕΜΑΧΙΩΝ - ΒΟΣΚΟΤΟΝΩΝ		ΕΠΙΘΑΝΕΙΑ ΣΕ ΤΕΤΡΑΓΩΝΙΚΑ ΜΕΤΡΑ		ΔΑΣΙΚΗΣ ΕΚΤΑΣΗΣ	ΟΡΥΧΕΙΩΝ Κ.Α.Π.	ΕΠΙΘΑΝΕΙΑ ΟΡΟΦΟΥ				ΙΔΙΟΚΤΗΤΗΣ	ΚΩΔΙΚΟΣ ΜΕΤΑΒΟΗΣ					
					ΜΟΝΟΤΟΥΣ ΚΑΛΙΕΡΤΕΙΑΣ	ΜΗ ΑΡΔΕΥΟΜΕΝΗΣ	ΜΗ ΑΡΔΕΥΟΜΕΝΗΣ	ΜΗ ΑΡΔΕΥΟΜΕΝΗΣ			ΜΗ ΑΡΔΕΥΟΜΕΝΗΣ	ΜΗ ΑΡΔΕΥΟΜΕΝΗΣ	ΜΗ ΑΡΔΕΥΟΜΕΝΗΣ	ΜΗ ΑΡΔΕΥΟΜΕΝΗΣ							
(1)	(2)	(3)	(4)	(5)	(6)	(7)	(8)	(9)	(10)	(11)	(12)	(13)	(14)	(15)	(16)	(17)	(18)	(19)	(20)	(21)	(22)
1	ΜΕΓΑΛΟΣ	ΜΕΓΑΛΟΠΟΛΙΣ	5100	ΡΑΧΕΣ	1			80.000							100					1	
2																					
3																					
4																					
5																					
6																					
7																					
8																					
9																					
10																					

ΠΙΝΑΚΑΣ 1 : ΣΤΟΙΧΕΙΑ ΦΟΡΟΛΟΓΟΥΜΕΝΟΥ (ΜΕ ΚΕΦΑΛΑΙΑ)

ΕΠΩΝΥΜΟ Η ΕΠΩΝΥΜΙΑ : **ΓΕΩΡΓΙΟΥ**
 ΟΝΟΜΑ : **ΜΕΣΣΑΡΗΟΣ**
 Α.Φ.Μ. : **041408593**
 ΑΡ. ΤΑΥΤ/ΓΛΑΣ : **9791550**

ΠΙΝΑΚΑΣ 2 : ΣΤΟΙΧΕΙΑ ΠΟΥ ΑΦΟΡΟΥΝ ΤΗΝ ΕΠΑΓΓΕΛΜΑΤΙΚΗ ΕΓΚΑΤΑΣΤΑΣΗ ΤΗΣ ΕΔΡΑΣ ΕΜΠΟΡΙΚΗΣ ΕΠΙΧΕΙΡΗΣΗΣ

1. ΕΠΑΓΓΕΛΜΑΤΙΚΗ ΕΓΚΑΤΑΣΤΑΣΗ ΤΗΣ ΕΔΡΑΣ
 Αντικείμενο κύριου δραστηριότητα : **ΕΙΡΗΝΟΣ ΥΠΟΛΕΙΩΝ ΥΠΕΡΕΘΝΩΝ ΕΤΟΙΜΩΝ ΕΓΧΕΙΡΗΤΩΝ** Κωδ. αναβ. Π.ν. Μ.Α.Ε.Κ. : **6312**
 Οδός - Αριθμός : **ΕΙΡΗΝΕΩΝ** Τ.κ. Κωδ. : **26221**
 Άλλοι οδοί που περιλαμβάνουν το οικείο τεμάχιο : **Ν. ΜΥΤΙΛΗΝΟΥ ΚΟΡΑΚΟΤΡΟΧΗ** Τ.κ. Κωδ. : **4746352**
 Προσδιορ. οικότ. : **Καναλιού** Η επαγ. εγκατάσταση είναι σε οικότ. (να - όχι) :
 Προσδιορ. οικισμ. : **ΚΗΝΙΔΕΙΡΗ**
 Συνοικισ - Επαρχία : **ΠΑΡΕΑ**

ΠΙΝΑΚΑΣ 3 : ΣΤΟΙΧΕΙΑ ΑΞΙΟΛΟΓΗΣΗΣ ΤΗΣ ΕΠΙΧΕΙΡΗΣΗΣ

Α/Α	Είδος	Αριθμός καταλόγου εμπορευμάτων	Καθαρό κέρδη (1)	Ποσοστό αναπόσπαστου κέρφους (2)	Καθαρό κέρδη (3) = (1) x (2)	Υπόλοιπο κέρφου (4) = (3) x (1) x (2)
1	Είδος	Αριθμός εμπορευμάτων	Καθαρό κέρδη (1)	Ποσοστό αναπόσπαστου κέρφους (2)	Καθαρό κέρδη (3) = (1) x (2)	Υπόλοιπο κέρφου (4) = (3) x (1) x (2)
2	Είδος	Αριθμός εμπορευμάτων	Καθαρό κέρδη (1)	Ποσοστό αναπόσπαστου κέρφους (2)	Καθαρό κέρδη (3) = (1) x (2)	Υπόλοιπο κέρφου (4) = (3) x (1) x (2)

ΠΙΝΑΚΑΣ 4 : ΣΤΟΙΧΕΙΑ ΑΞΙΟΛΟΓΗΣΗΣ ΤΗΣ ΕΠΙΧΕΙΡΗΣΗΣ

Α/Α	Είδος	Αριθμός καταλόγου εμπορευμάτων	Καθαρό κέρδη (1)	Ποσοστό αναπόσπαστου κέρφους (2)	Καθαρό κέρδη (3) = (1) x (2)	Υπόλοιπο κέρφου (4) = (3) x (1) x (2)
1	Είδος	Αριθμός εμπορευμάτων	Καθαρό κέρδη (1)	Ποσοστό αναπόσπαστου κέρφους (2)	Καθαρό κέρδη (3) = (1) x (2)	Υπόλοιπο κέρφου (4) = (3) x (1) x (2)
2	Είδος	Αριθμός εμπορευμάτων	Καθαρό κέρδη (1)	Ποσοστό αναπόσπαστου κέρφους (2)	Καθαρό κέρδη (3) = (1) x (2)	Υπόλοιπο κέρφου (4) = (3) x (1) x (2)

ΠΙΝΑΚΑΣ 5 : ΣΤΟΙΧΕΙΑ ΑΞΙΟΛΟΓΗΣΗΣ ΤΗΣ ΕΠΙΧΕΙΡΗΣΗΣ

Α/Α	Είδος	Αριθμός καταλόγου εμπορευμάτων	Καθαρό κέρδη (1)	Ποσοστό αναπόσπαστου κέρφους (2)	Καθαρό κέρδη (3) = (1) x (2)	Υπόλοιπο κέρφου (4) = (3) x (1) x (2)
1	Είδος	Αριθμός εμπορευμάτων	Καθαρό κέρδη (1)	Ποσοστό αναπόσπαστου κέρφους (2)	Καθαρό κέρδη (3) = (1) x (2)	Υπόλοιπο κέρφου (4) = (3) x (1) x (2)
2	Είδος	Αριθμός εμπορευμάτων	Καθαρό κέρδη (1)	Ποσοστό αναπόσπαστου κέρφους (2)	Καθαρό κέρδη (3) = (1) x (2)	Υπόλοιπο κέρφου (4) = (3) x (1) x (2)

1. Καθαρό κέρδη ελεγχόμενων επιχειρήσεων Δ.Χ. με βάση : α) το βήμα και στοιχεία
 β) τα αντικειμενικά κριτήρια (Παραρτήματα 13 άρθρου 33 ν. 2238/1994) :

Α/Α	Είδος	Αριθμός καταλόγου εμπορευμάτων	Καθαρό κέρδη (1)	Ποσοστό αναπόσπαστου κέρφους (2)	Καθαρό κέρδη (3) = (1) x (2)	Υπόλοιπο κέρφου (4) = (3) x (1) x (2)
355						356
356						357
357						358
358						359
359						360
360						361
361						362
362						363
363						364
364						365
365						366
366						367
367						368
368						369
369						370
370						371
371						372
372						373
373						374
374						375
375						376
376						377
377						378
378						379
379						380
380						381
381						382
382						383
383						384

2. Καθαρό κέρδη ελεγχόμενων επιχειρήσεων Δ.Χ. με βάση : α) το βήμα και στοιχεία
 β) τα αντικειμενικά κριτήρια (Παραρτήματα 13 άρθρου 33 ν. 2238/1994) :

Α/Α	Είδος	Αριθμός καταλόγου εμπορευμάτων	Καθαρό κέρδη (1)	Ποσοστό αναπόσπαστου κέρφους (2)	Καθαρό κέρδη (3) = (1) x (2)	Υπόλοιπο κέρφου (4) = (3) x (1) x (2)
385						386
386						387
387						388
388						389
389						390
390						391
391						392
392						393
393						394
394						395
395						396
396						397
397						398
398						399
399						400
400						401
401						402
402						403
403						404
404						405
405						406
406						407
407						408
408						409
409						410
410						411
411						412
412						413
413						414
414						415
415						416
416						417
417						418
418						419
419						420

3. Καθαρό κέρδη ελεγχόμενων επιχειρήσεων Δ.Χ. με βάση : α) το βήμα και στοιχεία
 β) τα αντικειμενικά κριτήρια (Παραρτήματα 13 άρθρου 33 ν. 2238/1994) :

Α/Α	Είδος	Αριθμός καταλόγου εμπορευμάτων	Καθαρό κέρδη (1)	Ποσοστό αναπόσπαστου κέρφους (2)	Καθαρό κέρδη (3) = (1) x (2)	Υπόλοιπο κέρφου (4) = (3) x (1) x (2)
421						422
422						423
423						424
424						425
425						426
426						427
427						428
428						429
429						430
430						431
431						432
432						433
433						434
434						435
435						436
436						437
437						438
438						439
439						440
440						441
441						442
442						443
443						444
444						445
445						446
446						447
447						448
448						449
449						450

4. Καθαρό κέρδη από αξιωματικά δελτία και δικαιώματα με βάση : α) το βήμα και στοιχεία
 β) τα αντικειμενικά κριτήρια (Παραρτήματα 13 άρθρου 33 ν. 2238/1994) :

Α/Α	Είδος	Αριθμός καταλόγου εμπορευμάτων	Καθαρό κέρδη (1)	Ποσοστό αναπόσπαστου κέρφους (2)	Καθαρό κέρδη (3) = (1) x (2)	Υπόλοιπο κέρφου (4) = (3) x (1) x (2)
451						452
452						453
453						454
454						455
455						456
456						457
457						458
458						459
459						460
460						461
461						462
462						463
463						464
464						465
465						466
466						467
467						468
468						469
469						470
470						471
471						472
472						473
473						474
474						475
475						476
476						477
477						478
478						479
479						480

5. Καθαρό κέρδη από κλήματα με βάση : α) το βήμα και στοιχεία (πριν την οφειλόμενη φορολογική ποσών)
 β) τα αντικειμενικά κριτήρια (Παραρτήματα 13 άρθρου 33 ν. 2238/1994) :

Α/Α	Είδος	Αριθμός καταλόγου εμπορευμάτων	Καθαρό κέρδη (1)	Ποσοστό αναπόσπαστου κέρφους (2)	Καθαρό κέρδη (3) = (1) x (2)	Υπόλοιπο κέρφου (4) = (3) x (1) x (2)
481						482
482						483
483						484
484						485
485						486
486						487
487						488
488						489
489						490
490						491
491						492
492						493
493						494
494						495
495						496
496						497
497						498
498						499
499						500

ΠΙΝΑΚΑΣ 7 : ΛΟΙΠΑ ΣΤΟΙΧΕΙΑ ΓΙΑ ΤΗΝ ΕΠΙΧΕΙΡΗΣΗ

Α/Α	Είδος	Αριθμός καταλόγου εμπορευμάτων	Καθαρό κέρδη (1)	Ποσοστό αναπόσπαστου κέρφους (2)	Καθαρό κέρδη (3) = (1) x (2)	Υπόλοιπο κέρφου (4) = (3) x (1) x (2)
501						502
502						503
503						504
504						505
505						506
506						507
507						508
508						509
509						510
510						511
511						512
512						513
513						514
514						515
515						516
516						517
517						518
518						519
519						520
520						521
521						522
522						523
523						524
524						525
525						526
526						527
527						528
528						

21 έως 25 χρόνια 0,65

26 και πάνω χρόνια 0,60

Παράδειγμα 2

ΣΥΜΜΕΤΟΧΗ ΦΟΡΟΛΟΓΟΥΜΕΝΟΥ (ΑΛΕΞΑΝΔΡΑΣ ΖΑΦΕΙΡΙΟΥ) ΣΤΗΝ Ν.Κ. Κ' ΣΙΑ Ο.Ε.

ΑΝΤΙΚΕΙΜΕΝΟ : ΕΜΠΟΡΟΣ ΛΙΑΝΙΚΩΝ ΚΑΙ ΧΟΝΔΡΙΚΩΝ ΧΑΡΤΙΚΩΝ

ΔΙΕΥΘΥΝΣΗ : ΤΡΙΩΝ ΝΑΥΑΡΧΩΝ 15

Η ομόρρυθμη εταιρεία «Ν.Κ. κ' ΣΙΑ Ο.Ε.» πραγματοποίησε κατά το Οικονομικό Έτος 1998 τα παρακάτω :

1. Λιανικές πωλήσεις	: 40.000.000
2. Χονδρικές πωλήσεις εμπ/των	: 80.000.000
3. Αγορές εμπ/των	: 40.000.000
4. Ενδοκοινοτικές αποκτήσεις	: 20.000.000
5. Ενοίκια	: 2.500.000
6. Αμοιβές τρίτων	: 600.000
7. Αμοιβές προσωπικού	: 4.000.000
8. Λοιπές παροχές τρίτων	: 1.000.000
9. Διάφορα έξοδα	: 2.000.000
10. Φόροι τέλη	: 200.000

Ζητούνται α) Υπολογισμός του συνολικού καθαρού εισοδήματος του φορολογούμενου προς φορολόγηση, β) Οι επιχειρηματικές αμοιβές των εταίρων, γ) Η προκαταβολή του 1/5 αναλογούντος φόρου εισοδήματος της Ο.Ε. της προκαταβολής και το χαριόσημο κερδών.

Σημείωση : (Έντυπα Ε5, Ε3, Ε10)

Έντυπο Ε3 : Προσδιορισμός Καθαρών Κερδών της Ο.Ε. με βάση τον Μ.Σ.Κ.Κ. (με βάση τα βιβλία εσόδων εξόδων)

Έντυπο Ε10 : Προσδιορισμός Τεκμαρτού Εισοδήματος

Έντυπο Ε5 : Προσδιορισμός Συνολικών Φορολογητέων Κερδών Επιχειρηματική αμοιβής των εταίρων, προκαταβολή φόρου.

Α.Δ.Υ. ΥΠΟΒΑΘΗΣ Β ΠΑΡΑΡΤΗ	ΑΡΧΑΙΟΛΟΓΙΚΟ ΜΟΥΣΕΙΟ ΘΕΣΣΑΛΙΑΣ	Α.Δ.Υ. ΠΡΟΓΡΑΜΜΑΤΟΣ ΥΠΟΒΑΘΗΣ Β ΠΑΡΑΡΤΗ	ΑΡΧΑΙΟΛΟΓΙΚΟ ΜΟΥΣΕΙΟ ΘΕΣΣΑΛΙΑΣ
005 2332	005 2332	005 2332	005 2332
006 2332	006 2332	006 2332	006 2332
007 2332	007 2332	007 2332	007 2332
008 2332	008 2332	008 2332	008 2332

Α.Δ.Υ. ΥΠΟΒΑΘΗΣ Β ΠΑΡΑΡΤΗ	ΑΡΧΑΙΟΛΟΓΙΚΟ ΜΟΥΣΕΙΟ ΘΕΣΣΑΛΙΑΣ	Α.Δ.Υ. ΠΡΟΓΡΑΜΜΑΤΟΣ ΥΠΟΒΑΘΗΣ Β ΠΑΡΑΡΤΗ	ΑΡΧΑΙΟΛΟΓΙΚΟ ΜΟΥΣΕΙΟ ΘΕΣΣΑΛΙΑΣ
001	001	001	001
002	002	002	002
003	003	003	003
004	004	004	004
005	005	005	005
006	006	006	006
007	007	007	007
008	008	008	008
009	009	009	009
010	010	010	010
011	011	011	011
012	012	012	012
013	013	013	013
014	014	014	014
015	015	015	015
016	016	016	016
017	017	017	017
018	018	018	018
019	019	019	019
020	020	020	020
021	021	021	021
022	022	022	022
023	023	023	023
024	024	024	024
025	025	025	025
026	026	026	026
027	027	027	027
028	028	028	028
029	029	029	029
030	030	030	030
031	031	031	031
032	032	032	032
033	033	033	033
034	034	034	034
035	035	035	035
036	036	036	036
037	037	037	037
038	038	038	038
039	039	039	039
040	040	040	040
041	041	041	041
042	042	042	042
043	043	043	043
044	044	044	044
045	045	045	045
046	046	046	046
047	047	047	047
048	048	048	048
049	049	049	049
050	050	050	050
051	051	051	051
052	052	052	052
053	053	053	053
054	054	054	054
055	055	055	055
056	056	056	056
057	057	057	057
058	058	058	058
059	059	059	059
060	060	060	060
061	061	061	061
062	062	062	062
063	063	063	063
064	064	064	064
065	065	065	065
066	066	066	066
067	067	067	067
068	068	068	068
069	069	069	069
070	070	070	070
071	071	071	071
072	072	072	072
073	073	073	073
074	074	074	074
075	075	075	075
076	076	076	076
077	077	077	077
078	078	078	078
079	079	079	079
080	080	080	080
081	081	081	081
082	082	082	082
083	083	083	083
084	084	084	084
085	085	085	085
086	086	086	086
087	087	087	087
088	088	088	088
089	089	089	089
090	090	090	090
091	091	091	091
092	092	092	092
093	093	093	093
094	094	094	094
095	095	095	095
096	096	096	096
097	097	097	097
098	098	098	098
099	099	099	099
100	100	100	100
101	101	101	101
102	102	102	102
103	103	103	103
104	104	104	104
105	105	105	105
106	106	106	106
107	107	107	107
108	108	108	108
109	109	109	109
110	110	110	110
111	111	111	111
112	112	112	112
113	113	113	113
114	114	114	114
115	115	115	115
116	116	116	116
117	117	117	117
118	118	118	118
119	119	119	119
120	120	120	120

Η ετησίως έκδοσιμος εσοδα από πωλήσεις (net - tax)
 Προσδοκώμενα εισοδήματα :
 Εισοδήματα - Εισοδήματα : Πάλη - Χάραξ :
 α) Τμήμα του αποδεδειγμένου χάρτου ..
 β) Εμπορεύματα που αποδεδειγμένου χάρτου σε τμήμα μετρητών
 γ) Μηνιαίο χρεωστούμενο της αποδεδειγμένου χάρτου από 1988 μέχρι να είναι ληξιπρόθεσμο από 12
 δ) Μηνιαίο από κληρονομία αποδεδειγμένου χάρτου της έσοδα
 379 374

ΠΙΝΑΚΑΣ 5 : ΣΤΟΙΧΕΙΑ ΤΟΥ ΛΟΓΟΤΥΠΟΥ ΤΗΣ ΕΠΙΤΕΛΕΜΑΤΙΚΗΣ ΕΚΚΑΤΑΣΤΑΣΗΣ ΤΟΥ ΠΡΩΤΟΥ ΥΠΟΚΑΤΑΣΤΗΜΑΤΟΣ

Αναπόσπαστο μέρος αποδεδειγμένου χάρτου Καθ. αριθ. Πρωτ. Μ.Ε.Κ.Κ.			
Οόδος - Αναπόσπαστο μέρος αποδεδειγμένου χάρτου : Τεκ. Καθ. :			
Αναπόσπαστο μέρος αποδεδειγμένου χάρτου σε πωλήσεις (net - tax)			
Η ετησίως έκδοσιμος εσοδα από πωλήσεις (net - tax)			
Προσδοκώμενα εισοδήματα :			
Εισοδήματα - Εισοδήματα : Πάλη - Χάραξ :			
α) Τμήμα του αποδεδειγμένου χάρτου ..	587	588	
β) Εμπορεύματα που αποδεδειγμένου χάρτου σε τμήμα μετρητών (net-tax)	389	370	
γ) Μηνιαίο χρεωστούμενο της αποδεδειγμένου χάρτου από 1988 μέχρι να είναι ληξιπρόθεσμο από 12 (net-tax)	371	372	
δ) Μηνιαίο από κληρονομία αποδεδειγμένου χάρτου της έσοδα (net-tax)	379	374	
1. Στην ετησίως έκδοσιμος εσοδα από πωλήσεις (net - tax)	525	526	
2. Στην ετησίως έκδοσιμος εσοδα από πωλήσεις (net - tax)	527	528	
3. Στην ετησίως έκδοσιμος εσοδα από πωλήσεις (net - tax)	519	520	
4. Τμήμα του αποδεδειγμένου χάρτου ..	529	530	
5. Εμπορεύματα που αποδεδειγμένου χάρτου σε τμήμα μετρητών (net-tax)	531	532	
6. Αποσπαστούμενο της αποδεδειγμένου χάρτου σε τμήμα μετρητών (net-tax)	533	534	
7. Αποσπαστούμενο της αποδεδειγμένου χάρτου σε τμήμα μετρητών (net-tax)	535	536	
8. Αποσπαστούμενο της αποδεδειγμένου χάρτου σε τμήμα μετρητών (net-tax)	537	538	
9. Ετήσιως έκδοσιμος εσοδα από πωλήσεις (net - tax)	539	540	
10. Η ετησίως έκδοσιμος εσοδα από πωλήσεις (net - tax)	541	542	
11. Μηνιαίο χρεωστούμενο της αποδεδειγμένου χάρτου από 1988 μέχρι να είναι ληξιπρόθεσμο από 12 (net-tax)	543	544	
12. Αποσπαστούμενο της αποδεδειγμένου χάρτου σε τμήμα μετρητών (net-tax)	545	546	
13. Αποσπαστούμενο της αποδεδειγμένου χάρτου σε τμήμα μετρητών (net-tax)	597	598	
14. Η ετησίως έκδοσιμος εσοδα από πωλήσεις (net - tax)	521	522	
15. Η ετησίως έκδοσιμος εσοδα από πωλήσεις (net - tax)	523	524	
16. Μηνιαίο χρεωστούμενο της αποδεδειγμένου χάρτου από 1988 μέχρι να είναι ληξιπρόθεσμο από 12 (net-tax)	547	548	

Αναπόσπαστο μέρος αποδεδειγμένου χάρτου σε πωλήσεις (net - tax)
 Η ετησίως έκδοσιμος εσοδα από πωλήσεις (net - tax)

Αναπόσπαστο μέρος αποδεδειγμένου χάρτου σε πωλήσεις (net - tax)
 Η ετησίως έκδοσιμος εσοδα από πωλήσεις (net - tax)

Αναπόσπαστο μέρος αποδεδειγμένου χάρτου σε πωλήσεις (net - tax)			
Η ετησίως έκδοσιμος εσοδα από πωλήσεις (net - tax)			
Προσδοκώμενα εισοδήματα :			
Εισοδήματα - Εισοδήματα : Πάλη - Χάραξ :			
α) Τμήμα του αποδεδειγμένου χάρτου ..	687	688	
β) Εμπορεύματα που αποδεδειγμένου χάρτου σε τμήμα μετρητών (net-tax)	689	670	
γ) Μηνιαίο χρεωστούμενο της αποδεδειγμένου χάρτου από 1988 μέχρι να είναι ληξιπρόθεσμο από 12 (net-tax)	671	672	
δ) Μηνιαίο από κληρονομία αποδεδειγμένου χάρτου της έσοδα (net-tax)	673	674	
1. Στην ετησίως έκδοσιμος εσοδα από πωλήσεις (net - tax)	625	626	
2. Στην ετησίως έκδοσιμος εσοδα από πωλήσεις (net - tax)	627	628	
3. Στην ετησίως έκδοσιμος εσοδα από πωλήσεις (net - tax)	619	620	
4. Τμήμα του αποδεδειγμένου χάρτου ..	629	630	
5. Εμπορεύματα που αποδεδειγμένου χάρτου σε τμήμα μετρητών (net-tax)	631	632	
6. Αποσπαστούμενο της αποδεδειγμένου χάρτου σε τμήμα μετρητών (net-tax)	633	634	
7. Αποσπαστούμενο της αποδεδειγμένου χάρτου σε τμήμα μετρητών (net-tax)	635	636	
8. Αποσπαστούμενο της αποδεδειγμένου χάρτου σε τμήμα μετρητών (net-tax)	637	638	
9. Ετήσιως έκδοσιμος εσοδα από πωλήσεις (net - tax)	639	640	
10. Η ετησίως έκδοσιμος εσοδα από πωλήσεις (net - tax)	641	642	
11. Μηνιαίο χρεωστούμενο της αποδεδειγμένου χάρτου από 1988 μέχρι να είναι ληξιπρόθεσμο από 12 (net-tax)	643	644	
12. Αποσπαστούμενο της αποδεδειγμένου χάρτου σε τμήμα μετρητών (net-tax)	645	646	
13. Αποσπαστούμενο της αποδεδειγμένου χάρτου σε τμήμα μετρητών (net-tax)	697	698	
14. Η ετησίως έκδοσιμος εσοδα από πωλήσεις (net - tax)	621	622	
15. Η ετησίως έκδοσιμος εσοδα από πωλήσεις (net - tax)	623	624	
16. Μηνιαίο χρεωστούμενο της αποδεδειγμένου χάρτου από 1988 μέχρι να είναι ληξιπρόθεσμο από 12 (net-tax)	647	648	
17. Αποσπαστούμενο της αποδεδειγμένου χάρτου σε τμήμα μετρητών (net-tax)	675	676	
18. Αποσπαστούμενο της αποδεδειγμένου χάρτου σε τμήμα μετρητών (net-tax)	677	678	

Αναπόσπαστο μέρος αποδεδειγμένου χάρτου σε πωλήσεις (net - tax)
 Η ετησίως έκδοσιμος εσοδα από πωλήσεις (net - tax)

Το ετήσιως έκδοσιμος εσοδα από πωλήσεις (net - tax)
 Η ετησίως έκδοσιμος εσοδα από πωλήσεις (net - tax)

ΕΠΙΧΕΙΡΗΣΗ ΠΟΥ ΤΗΡΕΙ ΒΙΒΛΙΑ Β' ΚΑΤΗΓΟΡΙΑΣ

ΜΑΡΚΕΖΙΝΗΣ ΜΑΡΙΝΟΣ Ο.Ε.

**ΕΠΙΧ/ΣΗ ΠΩΛΗΣΗΣ ΕΙΔΩΝ ΔΙΑΤΡΟΦΗΣ ΚΑΙ ΕΙΔΩΝ ΟΙΚΙΑΚΟΥ
ΕΞΟΠΛΙΣΜΟΥ ΛΙΑΝΙΚΩΣ & ΧΟΝΔΡΙΚΩΣ.**

1^ο ΔΙΜΗΝΟ (Ιανουάριος – Φεβρουάριος)

ΗΜΕΡΟΛΟΓΙΑΚΕΣ ΕΓΓΡΑΦΕΣ

- 06/01/99 Αγορά εμπ/των 3.800.000 δρχ. + 18% Φ.Π.Α. με τιμολόγιο – Δ.Α. Νο 5 από τον Ν. ΚΑΡΡΟΥΛΗ
- 10/01/99 Αγορά κομπιούτερ αξίας 500.000 δρχ. + 18% Φ.Π.Α. από DYNACOMP με Δ.Α. – τιμολόγιο Νο 42
- 25/01/99 Εξόφληση της Δ.Ε.Η. με 91.800 δρχ. (ηλεκτ. ρεύμα 70.000 δρχ. + 12.600 Φ.Π.Α. + Ε.Ρ.Τ. 9.200)
- 27/01/99 Λιανική πώληση εμπ/των αντί 200.000 (περιέχεται 18% Φ.Π.Α.) με Α.Λ.Π.
- 31/01/99 Χονδρική πώληση εμπ/των στον Γ. Γαβριήλ αντί 4.200.000 + 18% Φ.Π.Α. με Δ.Α. – τιμολόγιο Νο 5

Φεβρουάριος.

- 02/02/99 Αγορά εμπ/των αξίας 2.800.000 δρχ. + 8% Φ.Π.Α. με τιμολ – Δ.Α. από ΝΙΚΟ ΜΠΟΥΣΙΟ
- 06/02/99 Καταβάλλει ενοίκιο καταστήματος 500.000 δρχ.
- 12/02/99 Πουλάει χονδρικώς εμπ/τα στον πελάτη Ν. Κατριβέση αξίας 8.000.000 με Φ.Π.Α. 8%
- 18/02/99 Πληρώνει έξοδα μεταφοράς προσωπικού 1.000.000 + Φ.Π.Α. 18% (1.800.000 δρχ.)
- 25/02/99 Αγορά ηλεκτρικής κουζίνας 800.000 δρχ. από Ν. ΔΟΥΒΡΗ με Δ.Α. – ΤΙΜ. Ν.

Ημερ/νια	Κ.Κ. Συνητ. Α.Ε. Παρεστ. Α.Ε. Συνολ. Α.Ε.	ΠΩΛΗΣΕΙΣ ΙΟΙΚ. ΕΣ. ΧΟΝΔΡ.	ΠΩΛΗΣΕΙΣ ΙΟΙΚ. ΕΣ. ΑΙΘΑΝΑΚΑ	ΠΩΛΗΣΕΙΣ ΙΟΙΚ. ΕΣ. ΧΟΝΔΡ.	ΠΩΛΗΣΕΙΣ ΙΕΙΔ. ΔΙΑΤΡ. ΑΙΘΑΝΑΚΑ	ΠΩΛΗΣΕΙΣ ΙΕΙΔ. ΔΙΑΤΡ. ΑΙΘΑΝΑΚΑ	ΠΩΛΗΣΕΙΣ ΙΕΙΔ. ΔΙΑΤΡ. ΑΙΘΑΝΑΚΑ	ΠΩΛΗΣΕΙΣ ΙΕΙΔ. ΔΙΑΤΡ. ΑΙΘΑΝΑΚΑ	ΠΩΛΗΣΕΙΣ ΙΕΙΔ. ΔΙΑΤΡ. ΑΙΘΑΝΑΚΑ	ΠΩΛΗΣΕΙΣ ΙΕΙΔ. ΔΙΑΤΡ. ΑΙΘΑΝΑΚΑ	ΠΩΛΗΣΕΙΣ ΙΕΙΔ. ΔΙΑΤΡ. ΑΙΘΑΝΑΚΑ	ΠΩΛΗΣΕΙΣ ΙΕΙΔ. ΔΙΑΤΡ. ΑΙΘΑΝΑΚΑ
	Σύνολα από Μεταφορά :	4,200,000	169,492	0	0	0	0	0	0	0	0	786,508
12/02/99	1 ΤΙΜΩΝ 52			8,000,000								640,000
	Σύνολα Περιόδου :	0	0	8,000,000	0	0	0	0	0	0	0	640,000
	Σύνολα σε Μεταφορά :	4,200,000	169,492	8,000,000	0	0	0	0	0	0	0	1,426,508

ΕΣΟΔΑ (Από 01/02/99 έως 28/02/99)

Ημερ/νια	Κ.Κ. Συνητ. Α.Ε. Παρεστ. Α.Ε. Συνολ. Α.Ε.	ΙΣΤΟΡΙΑ ΚΕΝ/ΤΩΝ ΚΕ 18Σ	ΙΣΤΟΡΙΑ ΚΕΝ/ΤΩΝ ΚΕ 8Σ	ΙΣΤΟΡΙΑ ΚΕΝ/ΤΩΝ ΚΕ 8Σ	ΙΣΤΟΡΙΑ ΚΕΝ/ΤΩΝ ΚΕ 8Σ	ΙΣΤΟΡΙΑ ΚΕΝ/ΤΩΝ ΚΕ 8Σ	ΙΣΤΟΡΙΑ ΚΕΝ/ΤΩΝ ΚΕ 8Σ	ΙΣΤΟΡΙΑ ΚΕΝ/ΤΩΝ ΚΕ 8Σ	ΙΣΤΟΡΙΑ ΚΕΝ/ΤΩΝ ΚΕ 8Σ	ΙΣΤΟΡΙΑ ΚΕΝ/ΤΩΝ ΚΕ 8Σ	ΙΣΤΟΡΙΑ ΚΕΝ/ΤΩΝ ΚΕ 8Σ	ΙΣΤΟΡΙΑ ΚΕΝ/ΤΩΝ ΚΕ 8Σ	ΙΣΤΟΡΙΑ ΚΕΝ/ΤΩΝ ΚΕ 8Σ
	Σύνολα από Μεταφορά :	3,800,000	0	500,000	0	0	0	0	0	0	0	70,000	9,200
02/02/99	21 ΤΙΜΩΡ 352												
06/02/99	28 ΑΛΛΟΣΙ												
18/02/99	28 ΑΛΛΟΣΙ												
25/02/99	21 ΤΙΜΩΡ 65												
	Σύνολα Περιόδου :	3,800,000	2,800,000	800,000	0	0	0	0	0	0	0	308,000	0
	Σύνολα σε Μεταφορά :	3,800,000	2,800,000	1,300,000	0	0	0	0	0	0	0	70,000	9,200

ΠΕΡΙΟΔΙΚΗ ΔΗΛΩΣΗ Φ.Π.Α.

ΑΡΙΘΜΟΣ ΔΗΛΩΣΗΣ	ΑΡΙΘΜΟΣ	ΕΤΟΣ
003		
ΗΜΕΡΟΜΗΝΙΑ ΥΠΟΒΟΛΗΣ ΔΗΛΩΣΗΣ	004	
ΗΜΕΡΟΜΗΝΙΑ ΕΙΣΠΡΑΞΗΣ Η ΠΑΡΑΛΑΒΗΣ	005	

Υποβάλλεται σε τρία αντίτυπα

ΜΟΔΙΑ ΔΟΥ.
... ΤΟΠΙΚΟ
... ΦΕΙΟ ΥΠΟΒΟΛΗΣ

001
002

ΕΤΟΣ 006 1 9 9 9

ΦΟΡΟΛΟΓΙΚΗ ΠΕΡΙΟΔΟΣ (Διαγραμμίστε με Χ)

008	1	2	3	4	5	6	7	8	9	10	11	12
X												

Ημερολογιακή περίοδος

007	0	1	0	1	9	9
έως	2	8	0	2	9	9

ΜΗΝΑΣ (Γ κατηγορ. βιβλία ή Β κατηγορ. με ενδοκ. συν/γές) ΔΙΜΗΝΟ (Β κατηγορ. βιβλία χωρίς ενδοκ. συν/γές)

ΕΙΔΟΣ ΔΗΛΩΣΗΣ

ΕΚΤΑΚΤΗ ΔΗΛΩΣΗ (Διαγραμμίστε με Χ)

ΤΡΟΠΟ-ΠΟΙΩΤΙΚΗ	ΑΝΑΚΑ-ΤΙΚΗ	ΜΕ ΕΠΙ-ΦΥΛΑΞΗ	012	1	2	3	4	5	6	7
1	2	011	12	1	2	3	4	5	6	7

Αν η δήλωση είναι έκτακτη, οι κωδ. 006, 007, 008 δεν συμπληρώνονται. Στην περίπτωση 012-4 συμπληρώνονται οι κωδ. 006 και 009.

Συμπληρώνεται ΜΟΝΟ από τους μη υποκείμενους ή απαλλόμενους ή αγρότες ειδ. καθ.

Διαγραμμίστε ο κωδ. 012-3 αναφέρατε: Είδος απαλλαγής/Ετος/Αρ. πρωτ. αρχικής αίτησης

ΕΙΔ. ΚΩΔ. 014

ΠΙΝΑΚΑΣ ΜΕ ΤΑ ΣΤΟΙΧΕΙΑ ΤΟΥ ΥΠΟΧΡΕΟΥ ΣΤΟ ΦΟΡΟ

ΕΠΩΝΥΜΟ Η ΕΠΩΝΥΜΙΑ	103	ΟΝΟΜΑ ΠΑΤΕΡΑ Η ΣΥΖΥΓΟΥ	104	ΤΙΤΛΟΣ			
Α.Φ.Μ.							
112	ΕΙΔΟΣ	113	ΑΡΙΘΜΟΣ	114	115	116	117

ΠΙΝΑΚΑΣ διακανονισμού επί μετάταξης στο κανονικό καθεστώς με βιβλία Β' κατηγορ. ΚΒΣ (άρθρο 32 και 10 παρ. α' υποπερ. αα' ν.1642/86)

Πραγματικά	1	2	3	4	5	6	7	8	9
ΣΥΝΟΛΑ									

Σημ. Στη στήλη (5) κατά συντελεστή αναγράφονται: Διάξ. της φορολογικής περιόδου, εκτός από την τελευταία φορολογική περίοδο της διαχειριστικής περιόδου: α) Αν 207-1 < 207-2: [στήλη (1)] - [στήλη (3)], β) Αν 207-1 > 207-2: [στήλη (2)] - [στήλη (3)]. Διάξ. της φορολογικής περιόδου της διαχειριστικής περιόδου: γ) Αν 207-1 < 207-2: [στήλη (1)] - [στήλη (3)], β) Αν 207-1 > 207-2 και (β1) αν (207-1) - (207-4) < 207-2: [στήλη (2)] - [στήλη (3)] ενώ (β2) αν (207-1) - (207-4) > 207-2: [στήλη (1)] - [στήλη (3)] - [στήλη (3)].

ΠΙΝΑΚΑΣ απεικόνισης των 'πακέτων' που πραγματοποιούν τα πρακτορεία ταξιδιών (αρθρ. 35 ν. 1642/86)

Είδος ταξιδιωτικών πακέτων	(1)	(2)	(3)	(4)	(5)	(6)	(7)	(8)	(9)
Σε χώρες Ευρωπ. Ένωσης & Ελλάδα			(3)-(2)			(6)-(5)			
Σε χώρες εκτός Ευρωπ. Ένωσης				(4)-(2)					(9)-(5)
Μεικτά εντός & εκτός Ευρ. Ένωσης									
ΣΥΝΟΛΑ									

ΓΕΝΙΚΕΣ ΟΔΗΓΙΕΣ

Ο παρών πίνακας αναφέρεται: (1) Η απόδοση ΔΟΥ και η ΔΟΥ (ή Τελ. Γραφή) υποβληθείς της δήλωσης, (2) Αν η δήλωση δεν είναι έκτακτη στα κωδ. 006 το έτος της απεικόνισης ή το 1996 στον κωδ. 007 ημερομηνία υποβολής της δήλωσης, (3) Αν η δήλωση υποβλήθηκε σε τρία αντίτυπα, (4) Αν η δήλωση είναι έκτακτη ή αν είναι υποκείμενη ή απαλλομένη, (5) Αν η δήλωση είναι έκτακτη ή αν είναι υποκείμενη ή απαλλομένη, (6) Αν η δήλωση είναι έκτακτη ή αν είναι υποκείμενη ή απαλλομένη, (7) Αν η δήλωση είναι έκτακτη ή αν είναι υποκείμενη ή απαλλομένη, (8) Αν η δήλωση είναι έκτακτη ή αν είναι υποκείμενη ή απαλλομένη, (9) Αν η δήλωση είναι έκτακτη ή αν είναι υποκείμενη ή απαλλομένη.

ΕΚΚΑΘΑΡΙΣΤΙΚΗ ΔΗΛΩΣΗ Φ.Π.Α. ΕΤΟΥΣ

001 1 9 9 9

Επέχει θέση και ΑΠΟΔΕΙΚΤΙΚΟΥ ΕΙΣΠΡΑΞΗΣ, όταν υπάρχει ποσό για καταβολή και εφόσον αυτό δεν εκδίδεται μηχανογραφικά (Υποβάλλεται σε τρία αντίτυπα)

ΑΡΙΘΜΟΣ ΔΗΛΩΣΗΣ 004
 ΗΜΕΡΟΜΗΝΙΑ ΥΠΟΒΟΛΗΣ ΔΗΛΩΣΗΣ 005
 ΗΜΕΡΟΜΗΝΙΑ ΕΙΣΠΡΑΞΗΣ Ή ΠΑΡΑΛΑΒΗΣ 006

ΑΡΜΟΔΙΑ ΔΟΥ ΔΟΥ Ή ΤΟΠΙΚΟ ΓΡΑΦΕΙΟ ΥΠΟΒΟΛΗΣ

002 *
 003 *

ΑΡΙΘΜΟΣ ΦΑΚΕΛΟΥ ΑΕ 007

ΕΙΔΟΣ ΔΗΛΩΣΗΣ 010

ΤΡΟΠ/ΚΗ 1
 ΑΝΑΚΛΗΤΙΚΗ 2
 ΜΕ ΕΠΙΦΥΛΑΞΗ 011

Α. ΠΙΝΑΚΑΣ ΜΕ ΣΤΟΙΧΕΙΑ ΤΟΥ ΥΠΟΚΕΙΜΕΝΟΥ ΣΤΟ ΦΟΡΟ

21	ΕΠΩΝΥΜΟ Ή ΕΠΩΝΥΜΙΑ	
22	ΟΝΟΜΑ	023 ΟΝΟΜΑ ΠΑΤΕΡΑ Ή ΣΥΖΥΓΟΥ
25	Δ/ΝΣΗ ΟΔΟΣ-ΑΡΙΘΜΟΣ Ή ΤΟΠΟΘΕΣΙΑ-ΧΩΡΙΟ	026 ΔΗΜΟΣ Ή ΚΟΙΝΟΤΗΤΑ
27	ΤΑΧΥΚΩΔ ΤΗΛΕ-ΦΩΝΟ	027 (πρόθεσιμ) (αριθμός)
31	Α.Φ.Μ.	032 ΕΙΔΟΣ ΤΑΥΤΟΤΗΤΑ
33	ΑΡΙΘΜΟΣ	034 ΠΡΑΓΜΑΤΟΠΟΙΟΥΝΤΑΙ ΕΝΔΟΚΟΙΝ. ΣΥΝΑΛΛΑΓΕΣ
35	ΥΠΟΧΡ. ΠΡΟΣΩΠ.	035 ΥΠΑΡΧΟΥΝ ΦΟΡΟΛΟΓΙΚΕΣ ΑΠΟΘΗΚΕΣ ΔΡ. 21α
41	ΚΑΤΗΓΟΡΙΑ ΒΙΒΛΙΩΝ Κ.Β.Σ. ΚΑΤΑ ΤΗ ΛΗΞΗ ΔΙΑΧΕΙΡΙΣΤΙΚΗΣ ΠΕΡΙΟΔΟΥ	ΚΑΘΕΣΤΩΤΑ ΦΠΑ ΚΑΤΑ ΤΗ ΛΗΞΗ ΔΙΑΧΕΙΡΙΣΤΙΚΗΣ ΠΕΡΙΟΔΟΥ
042	Υποχρ. Προσωπ.	043 Τεκμαρτό Κανονικό Πρακ. ταξ. Κατη/κών Αρθ. 36α Αρθ. 36β
051	Έναρξης της διαχειριστικής περιόδου	052 Λήξης της διαχειριστικής περιόδου
053	Έναρξης εργασιών μέσα στη χρήση	054 Μετ/ξης στο καν. καθ. με βιβλία Γ' κατ. στην επόμ. χρήση
055	Μετ/ξης της παύσης εργασιών	056 Μετ/ξης στο καν. καθεστώς μέσα στη χρήση

Β. ΣΤΟΙΧΕΙΑ: Φορ. αντηρσώπου (παρ. 1β αρθρ. 28 & παρ. 4ε αρθρ. 29) 1 Νομίμου εκπροσώπου 2 Αντικλήτου 3

ΕΠΩΝΥΜΟ Ή ΕΠΩΝΥΜΙΑ	Α.Φ.Μ.
ΟΝΟΜΑ	ΟΝΟΜΑ ΠΑΤΕΡΑ Ή ΣΥΖΥΓΟΥ
Δ/ΝΣΗ ΟΔΟΣ-ΑΡΙΘΜΟΣ Ή ΤΟΠΟΘΕΣΙΑ-ΧΩΡΙΟ	ΔΗΜΟΣ Ή ΚΟΙΝΟΤΗΤΑ
ΤΑΧΥΚΩΔ	ΔΟΥ Φορ. Εισοδήματος
ΚΑΔ ΔΟΥ *	

Γ. ΠΙΝΑΚΑΣ με τα δεδομένα του υποκειμένου στο φόρο, βάσει των βιβλίων και στοιχείων Κ.Β.Σ., μετά την αφαίρεση εκπτώσεων - επιστροφών

ΕΚΡΟΕΣ (πωλήσεις, παρ. υπηρσ., εξαγωγές, ενδοκ. αποκτ., πράξεις λήπτη)	ΑΞΙΑ (χωρίς ΦΠΑ)	Μείον ποσά μη υποκειμένα στη φορολογία εισοδήματος	Ακαθάριστα έσοδα φορολογίας εισοδήματος	β	ΕΙΣΡΟΕΣ (αγορές, εισαγωγές, δαπάνες, ενδοκ. αποκτήσεις κτλ.)	ΑΞΙΑ (χωρίς ΦΠΑ)
Παραδόσεις εμπροσμημάτων ιδίων ή τρίτων (χονδρ. & λιαν.)	101 74.216.952	121	141 74.216.952	161	Αγορές εμπροσμημάτων πρώτων & βοηθ. υλών από το εσωτερικό	39.600.000
Παραδόσεις προϊόντων ίδιου παραγωγής (χονδρ. & λιαν.)	102	122	142	162	Εισαγωγές εμπροσμημάτων (αξία τελωνίου-έξοδα εκτελ.)	
Ακαθ. έσοδα πρακτ. ταξιδίων χωρίς ΦΠΑ (άρθ. 35 παρ. 3)	103	123	143	163	Αγορές από μη υποκειμένους & απαλλασσομένους αρθ. 32	
Ακαθ. έσοδα χωρίς ΦΠΑ καθεστώςτων αρθ. 36α, 36β	104	124	144	164	Λήψη υπηρεσιών (κουταλομηχανών)	
Παροχή υπηρεσιών & εργασιών σε ακίνητα αρθ. 6 παρ. 2β	105	125	145	165	Ενδοκοινοτικές αποκτήσεις	
Λοιπά έσοδα (προμήθειες, ενδοκ. επιδοτήσεις κτλ)	106	126	146	166	Αγορές καπινοβίων προϊόντων εφημερίδων & περιοδικών	
Αυτοπαραδόσεις αγαθών και αυτοπαρασχέτες υπηρεσιών	107	127		167	Αγορές παγίων και λοιπών αγαθών υπηρσούσιμων	7200.000
Πωλήσεις παγίων, εργασιών αρθ. 24 παρ. 3β	108	128	147	168	Δαπάνες γεν. έξοδα χρήσης (φορ.λ., απελ.η, εξαιρούμ.)	9475.000
Πωλήσεις καπινοβίων προϊόντων εφημερίδων & περιοδικών	109	129	148	169	Φορολογηθείσες δαπάνες επόμενης χρήσης	
Ενδοκοινοτικές αποκτήσεις	110	130		170	ΣΥΝΟΛΟ	56.875.000
Πράξεις λήπτη αγαθών και υπηρεσιών	111	131		171	Μείον απαλλασσ., εξαιρούμ. & χωρίς ύμνο έκπτωσης εισροές	3.055.900
ΣΥΝΟΛΟ	112 74.216.952	132	149 74.216.952	172	ΥΠΟΛΟΙΠΟ ΦΟΡΟΛΟΓΗΤΕΩΝ ΕΙΣΡΟΩΝ	53.820.000
Μείον εκροές απαλλασσ., εξαιρούμ., φορολογ. εκτός Ελλάδας	113	γ			ΛΟΙΠΟΙ ΛΟΓΑΡΙΑΣΜΟΙ	
ΥΠΟΛΟΙΠΟ ΦΟΡΟΛΟΓΗΤΩΝ ΕΚΡΟΩΝ	114 74.216.952	Αποθέματα απογραφής έναρξης χρήσης	181	183	Πραγματικό κόστος εισαγωγών που ολοκληρώθηκαν	
		Αποθέματα απογραφής λήξης χρήσης	182	184	Πραγματικό κόστος ενδοκοινοτικών αποκτήσεων	
Αξία εισροών στις φορολογικές αποθήκες αρθ. 21α	185	Αξία εκροών από φορολογικές αποθήκες αρθ. 21α	186	187	Αποθέματα σε φορολογικές αποθήκες αρθ. 21α	

ΣΗΜΕΙΩΣΕΙΣ:

Ημερομηνία199 .. Ο ΔΗΛΩΩΝ	Ημερομηνία199 .. Ο ΛΟΓΙΣΤΗΣ	Ο ΠΑΡΑΛΑΒΩΝ	ΣΤΟΙΧΕΙΑ ΤΟΥ ΤΡΙΤΟΥ ΠΟΥ ΥΠΟΒΑΛΛΕΙ ΤΗ ΔΗΛΩΣΗ Η δήλωση υποβάλλεται, είτε αυτοπροσώπως, είτε από οποιοδήποτε τρίτο, με την επίδειξη της ταυτότητάς του Επώνυμο: Όνομα: Δ/ση: Αρθ. Δ. Ταυ.:
(Υπογραφή-Όνομ/μο-ΑΔΤ-Δ/ση)		(Σφραγίδα και υπογραφή)	

ΠΙΝΑΚΑΣ ΑΠΕΙΚΟΝΙΣΗΣ ΔΕΔΟΜΕΝΩΝ ΦΟΡΟΛΟΓΙΚΩΝ ΠΕΡΙΟΔΩΝ

Φορ. περίοδος ιδ. έτος	ΦΟΡΟΛΟΓΗΤΑ ΑΕΙΑ	ΦΟΡΟΣ ΠΟΥ ΑΝΑΛΟΓΕΙ	Προστίθ. ποσά - Αφαιρούμ. ποσά	ΧΡΕΩΣΤ. ή ΠΙΣΤ. ΥΠΟΛΟΙΠΟ	ΧΡΕΩΣΤ. ΥΠΟΛ. που καταβλ. η βεβίη	ΔΙΑΦΟΡΑ ΦΟΡΟΥ	ΠΡΟΣΑΥΞΗΣΗ διαφοράς
1 9 9	201 ΕΚΡΟΕΣ	12.369.492 ^{κωδ. 307}	1126.509 ^{κωδ. 337}				
	202 ΕΙΣΡΟΕΣ	8.970.000 ^{κωδ. 384}	1.334.600 ^{κωδ. 384}				
	203		91.909	3	91.909 ⁴	91.909 ⁵	
2 9 9	204 ΕΚΡΟΕΣ	12.369.492	1126.509	Αφαιρώντας το φόρο εισροών από το φόρο εκροών, γράψτε το υπόλοιπο στην 3η (λευκή) σειρά κάθε φορ. περιόδου			
	205 ΕΙΣΡΟΕΣ	8.970.000	1.334.600				
	206		91.909		91.909	91.909	
3 9 9	207 ΕΚΡΟΕΣ	12.369.492	1126.509	Αφαιρώντας το ποσό της 3ης στήλης από το ποσό της 2ης (στις λευκές σειρές), γράψτε το υπόλοιπο στην 4η στήλη			
	208 ΕΙΣΡΟΕΣ	8.970.000	1.334.600				
	209		91.909		91.909	91.909	
4 9 9	210 ΕΚΡΟΕΣ	12.369.492	1126.509				
	211 ΕΙΣΡΟΕΣ	8.970.000	1.334.600				
	212		91.909		91.909	91.909	
5 9 9	213 ΕΚΡΟΕΣ	12.369.492	1126.509	Αν έχετε 4 φορ. περιόδους συμπληρώστε έως εδώ.			
	214 ΕΙΣΡΟΕΣ	8.970.000	1.334.600				
	215		91.909		91.909	91.909	
6 9 9	216 ΕΚΡΟΕΣ	12.369.492	1126.509				
	217 ΕΙΣΡΟΕΣ	8.970.000	1.334.600				
	218		91.909		91.909	91.909	
9	219 ΕΚΡΟΕΣ			Αν έχετε 6 φορ. περιόδους συμπληρώστε έως εδώ.			
	220 ΕΙΣΡΟΕΣ						
	221						
9	222 ΕΚΡΟΕΣ						
	223 ΕΙΣΡΟΕΣ						
	224						
9	225 ΕΚΡΟΕΣ						
	226 ΕΙΣΡΟΕΣ						
	227						
9	228 ΕΚΡΟΕΣ						
	229 ΕΙΣΡΟΕΣ						
	230						
9	231 ΕΚΡΟΕΣ						
	232 ΕΙΣΡΟΕΣ						
	233						
9	234 ΕΚΡΟΕΣ						
	235 ΕΙΣΡΟΕΣ						
	236						
ΣΥΝΟΛΑ	237 ΕΚΡΟΕΣ	74.216.952	8.559.054	Προσθέστε τις λιγότερα χρωματισμένες σειρές		Αν έχετε υπερδωδεκάμηνη διαχειριστική περίοδο χρησιμοποιήστε και δεύτερο πινακά, αποκόπτοντας τον από άλλο έντυπο	
	238 ΕΙΣΡΟΕΣ	53.820.000	8.007.600	Προσθέστε τις έντονα χρωματισμένες σειρές			
	239		551.454		551.454		

ΠΙΝΑΚΑΣ ΠΡΟΣΑΥΞΗΣΩΝ ΠΟΥ ΑΝΑΛΟΓΟΥΝ ΣΤΙΣ ΠΕΡΙΟΔΙΚΕΣ ΔΗΛΩΣΕΙΣ

Φορ. περίοδος ιδ. έτος	ΠΡΟΣΑΥΞΗΣΗ που αναλογούσε	ΠΡΟΣΑΥΞΗΣΗ που καταβλήθηκε	ΔΙΑΦΟΡΑ προσ. - ξησης για καταβολή	Φορ. περιόδ. έτος		ΠΡΟΣΑΥΞΗΣΗ που αναλογούσε	ΠΡΟΣΑΥΞΗΣΗ που καταβλήθηκε	ΔΙΑΦΟΡΑ προσ. - ξησης για καταβολή
				1	2			
9	251					Από μεταφορά		
9	252				9	257		
9	253				9	258		
9	254				9	259		
9	255				9	260		
9	256				9	261		
	Σε μεταφορά				9	262		
						ΣΥΝΟΛΑ	263	

ποσότητες ποσά που καταχωρείται είναι αρνητικός αριθμός, σημειώστε το πρόσημο πλν (-) πριν απ' αυτό

Τ. ΠΙΝΑΚΑΣ διακανονισμού επί μετάταξης στο κανονικό καθεστώς με βιβλία Β' κατηγορίας Κ.Β.Σ. άρθρου 32 παρ. 10 περ. α' υποπερ. αα' ν. 1642/86

Πραγματικά ακαθάριστα έσοδα χρήσης	Τεκμαρτά ακαθάριστα έσοδα χρήσης	Τεκμαρτά ακαθάριστα έσοδα προηγούμενης χρήσης	Διαφορά στηλών (1) - (3)	Διαφορά στηλών [(1) - (4)] ή [(1) - (2)]	Συντ. ΦΠΑ %	ΦΟΡΟΣ για έκπτωση ή για καταβολή
1	2	3	4	5	6	7
D1						
D2						
D3						
D4						
D5						
D6						
ΣΥΝΟΛΟ	310	311	312	313	314	315

Αν ο κωδ. 311 > κωδ. 310 μη συνεχίσετε τη συμπλήρωση αυτού του πίνακα
 Αν ο κωδ. 313 <= κωδ. 311 στη στήλη (5) γράψτε τη διαφορά των στηλών (1) - (2)
 Αν ο κωδ. 313 > κωδ. 311 στη στήλη (5) γράψτε τη διαφορά των στηλών (1) - (4)
 Ο θετικός κωδ. 315 μεταφέρεται στον κωδ. 702 Ο αρνητικός κωδ. 315 μεταφέρεται ως θετικός στον κωδ. 710

Ζ. ΠΙΝΑΚΑΣ διακανονισμού κοινών εισροών αρθ. 26 παρ. 1α & 1β βάσει της αναλογίας (Pro-rata) αρθ. 24 παρ. 1 και αρθ. 26 παρ. 3 δεύτερο εδάφιο ν. 1642/86

Πράξεις φορολογητέες με δικαίωμα έκπτωσης	401	Κλάσμα αρθ. 24 παρ. 1	Αφαιρούμενα ποσά από το γενικό σύνολο του φόρου εισροών				
Πράξεις απαλλασσόμενες με δικαίωμα έκπτωσης	402		Μείωση βάσει αρθρ. 24		Πλήθος λοιπών επιμερισμών	Φόρος εισροών που δεν εκπίπτει	
ΣΥΝΟΛΟ	403		Ποσά φόρου εισροών που πρέπει να μειωθούν	Ποσοστό μείωσης			Πλήθος κατά τομέα
Πράξεις απαλλες χωρίς δικαίωμα έκπτωσης & εξαιρούμ.	404	406	1	2		6	
ΓΕΝΙΚΟ ΣΥΝΟΛΟ	405	407			3	4	
						5	
						423	

Αν ο κωδ. 423 > 10.000 μεταφέρεται στον κωδ. 709
 Αν 0 <= κωδ. 423 <= 10.000 αγνοείται
 Αν ο κωδ. 423 < 0 μεταφέρεται ως θετικός στον κ. 706

Οριστικό ποσοστό (%) έκπτωσης (ηθλικο κλάσματος)	100	Οριστικό ποσοστό μείωσης %	
108	()		
Στρογγύλιση οριστικού ποσοστού (π.χ. 7,2=8)	409	= 2	
Οριστικό ποσοστό έκπτωσης προηγούμενου έτους	410		

Γράψτε το ηθλικο του κλάσματος στον κωδ. 408

Η. ΠΙΝΑΚΑΣ πενταετούς διακανονισμού του φόρου εισροών των επενδυτικών αγαθών (παγίων) άρθρ. 26 παρ. 2 & 3 ν. 1642/86

Ετος χρησιμοποίησης παγίων (διακανονισμού)	Pro-rata έτους πρώτης χρησιμοποίησης		ΦΠΑ αγοράς παγίων που χρησιμοποιούνταν ως το τέλος της χρήσης	ΠΟΣΑ ΑΠΟ ΜΕΤΑΒΟΛΗ PRO-RATA στήλη (4) X [κωδ. (501-2) - στήλη (2)]% :5 (γ)	ΦΠΑ αγοράς παγίων που παραδόθηκαν κλπ μέσα στη χρήση και θεωρείται ότι διατέθηκαν σε φορολογητέες δραστηριότητες	ΠΟΣΑ ΑΠΟ 100% PRO-RATA ΥΠΟΛ. ΕΤΩΝ στήλη (6) X [100 - στήλη(2)]% X [6 - στήλη (1)] :5 (γ)	ΦΠΑ αγοράς παγίων που παραδόθηκαν κλπ. μέσα στη χρήση και θεωρείται ότι διατέθηκαν σε αφορολόγητες δραστηριότητες	ΠΟΣΑ ΑΠΟ 0% PRO-RATA ΥΠΟΛΟΙΠΩΝ ΕΤΩΝ	
	Μοναδική % (α)	Μη μοναδική (X) (β)						στήλη (8) X στήλη (2)% X [6 - στήλη (1)] :5 (γ)	ΦΠΑ παγίων που εισπράχθηκε από παράδοση παγίων που θεωρείται ότι διατέθηκαν σε αφορολόγητες δραστηριότητες (10)
(1)	(2)	(3)	(4)	(5)	(6)	(7)	(8)	(9)	(10)
501	1ο								
502	2ο								
503	3ο								
504	4ο								
505	5ο								
506	ΣΥΝΟΛΑ								
507	Προσθέστε: (506-5) + (506-7) - (506-9) + (506-10)								

Αν ο κωδ. 507 > 10.000 μεταφέρεται στον κωδ. 703
 Αν 10.000 <= κωδ. 507 <= 10.000 αγνοείται
 Αν ο κωδ. 507 < -10.000 μεταφέρεται ως θετικός στον κωδ. 711

(α) Αν στο έτος πρώτης χρησιμοποίησης δεν εφαρμόζατε pro-rata κατά τομέα ή βάσει λογαριασμών αναφέρατε το ποσοστό αυτό
 (β) Αν στο έτος πρώτης χρησιμοποίησης εφαρμόζατε pro-rata κατά τομέα ή βάσει λογαριασμών διαγράψτε με (X)
 (γ) Αν είναι διαγραμμένη η στήλη (3), κάντε τους αντίστοιχους επιμέρους υπολογισμούς σε ιδιαίτερο φύλλο και μεταφέρετε εδώ το τελικό αποτέλεσμα

Θ. ΠΙΝΑΚΑΣ τακτοποίησης του φόρου των «πακέτων» των πρακτορείων ταξιδιών αρθ. 35 παρ. 2, 3 ν. 1642/86, με βάση τα οριστικά ποσοστά της διαχ. περιόδου

Ταξιδιωτικά πακέτα που πραγματοποιήθηκαν	Σύνολο ακαθάριστων εσόδων με φόρο (1)	Σύνολο κόστους με φόρο (2)	Σύνολο κόστους με φόρο από Ευρωπ. Ένωση & Ελλάδα (3)	Σύνολο κόστους με φόρο από χώρες εκτός Ευρωπ. Ένωσης (4)	Συνολική μεικτή αμοιβή (1) - (2) (5)	Μεικτή αμοιβή υπαγόμενη σε ΦΠΑ (5) X [(3)/(2)*] (6)	Φορολ. αξία υπαγόμενη σε ΦΠΑ (6):(1+συντελ. ΦΠΑ) (7)	Αναλογών ΦΠΑ (7) X συντελ. ΦΠΑ (8)	Αμοιβή απαλλασσόμενη του ΦΠΑ (5) X [(4)/(2)*] (9)
551	Σε χώρες Ευρωπ. Ένωσης & Ελλάδα		(3)=(2)			(6)=(5)			
552	Σε χώρες εκτός Ευρωπ. Ένωσης			(4)=(2)					(9)=(5)
553	Μετριά εντός & εκτός Ευρωπ. Ένωσης								
557	ΣΥΝΟΛΑ								

* Το κλάσμα εκφράζεται σε ποσοστό (%) με δύο δεκαδικά ψηφία
 ΦΠΑ που καταβλήθηκε κατά τις φορολογικές περιόδους για ταξιδιωτικά πακέτα
 Ο θετικός κωδ. 559 μεταφέρεται στον κωδ. 712
 Ο αρνητικός κωδ. 559 μεταφέρεται ως θετικός στον κωδ. 704

οποιοδήποτε ποσό που καταχωρείται είναι αρνητικός αριθμός, σημειώστε το πρόσημο πλην (-) πριν απ' αυτό

Α	ΕΚΡΟΜΕΣ ΦΟΡΟΛΟΓΗΤΕΣ (πωλήσεις αγαθών, παρ. υπηρεσιών κτλ.) ΕΝΔΟΧ. ΑΠΟΚΤ. & ΠΡΑΞ. ΛΗΠΤΗ		Συντελεστής ΦΠΑ %	ΦΟΡΟΣ ΕΚΡΟΩΝ που αναλογεί		Β	ΕΙΣΡΟΕΣ ΦΟΡΟΛΟΓΗΤΕΣ (αγορές, εισαγωγές, ενδοχ. αποκτ. αγαθών, λήψη υπηρεσιών)		Συντελεστής ΦΠΑ %	ΦΟΡΟΣ ΕΙΣΡΟΩΝ που αναλογεί		
	Κωδ.	Ποσό		Κωδ.	Ποσό		Κωδ.	Ποσό				
ΕΣ στη λοιπή Ελλάδα από τα νησιά Αιγαίου, ΔΚ ΑΠΟΚΤΗΣΕΙΣ & ΕΙΣ ΛΗΠΤΗ σε λοιπή Ελλάδα εκτός από τα νησιά Αιγαίου	601	48.000.000	8	631	3.810.000	I. ΕΙΣΡΟΕΣ από τη λοιπή Ελλάδα εκτός από τα νησιά Αιγαίου ΕΙΣΑΓΩΓΕΣ στη λοιπή Ελλάδα	651	16.800.000	8	671	1.344.000	
	602		4	632			652		4	672		
	603	26.216.952	18	633	4.719.051		653	30.600.000	18	673	5.508.000	
	ΔΕΣ στα νησιά Αιγαίου από λοιπή Ελλάδα & τα νησιά αυτά, ΔΚ ΑΠΟΚΤΗΣΕΙΣ ΠΡΑΞΕΙΣ ΛΗΠΤΗ τα νησιά Αιγαίου	604		6	634		II. ΕΝΔΟΧ. ΑΠΟΚΤΗΣΕΙΣ ΚΑΙ ΠΡΑΞΕΙΣ ΛΗΠΤΗ στη λοιπή Ελλάδα εκτός από τα νησιά Αιγαίου	654		8	674	
		605		3	635			655		4	675	
		606		13	636			656		18	676	
ΣΥΝΟΛΟ ΔΑΤΕΩΝ ΕΚΡΟΩΝ	607	74.216.952	ΣΥΝΟΛΟ ΦΟΡΟΥ	637	8.559.051	III. ΕΙΣΡΟΕΣ από τα νησιά Αιγαίου και από τη λοιπή Ελλάδα προς τα νησιά αυτά ΕΙΣΑΓΩΓΕΣ στα νησιά Αιγαίου	657		6	677		
Εισαγωγές	608		Υ	ΕΙΔΙΚΟΙ ΛΟΓΑΡΙΑΣΜΟΙ	658			3	678			
Ενδοκοινοτικές παραδόσεις	609			Συνολικές ενδοκοινοτικές αποκτήσεις	659			13	679			
Εξέλες τριγωνικές παραδόσεις	610		641		IV. ΕΝΔΟΧ. ΑΠΟΚΤΗΣΕΙΣ & ΠΡΑΞΕΙΣ ΛΗΠΤΗ στα νησιά Αιγαίου	660		6	680			
Εισαγ. από απόκτηση ενδοκοινοτ. κτλ. σε ένα κράτος μέλος	611			Συνολικές ενδοκοινοτικές παραδόσεις (κωδ. 609 + 610 + 611)		661		3	681			
Εισαγ. αγαθ. με ΕΦΚ μετ. μέσων σε πορεία χωρίς ΑΚΜ/ΦΠΑ	612		642			662		13	682			
Εισαγ. αγαθ. & παρ. εισημ. φορολογητέες, εκτός Ελλάδας	613			Αθροισμα κωδ. 641 + 642	Δαπάνες, γεν. έξοδα φορολογητέα	663	6.420.000	ΦΟΡΟΣ ΔΑΤΑΝΩΝ	683	963.000		
Εξ. απαλλ. βάσει 1262/93 & 1029/95	614		643			ΣΥΝΟΛΟ ΦΟΡΟΛΟΓΩΝ ΕΙΣΡΟΩΝ	664	53.820.000	ΣΥΝΟΛΟ ΦΟΡΟΥ	684	7.815.000	
Εξ. εκμ. απαλλ. δικαιώμα έκπτωσης	615			Πρόξεν. λήψη αγαθών & υπηρεσιών		Εισαγ. απαλλ. βάσει ΠΔΑ 1262/93 & 1029/95	665					
Εξ. απαλλ. & εξαιρ. δικαιώμα έκπτωσης	616		644		Δομές εισαγ. απαλλ. εξαιρ. χωρίς δικαιώμα έκπτωσης	666	3.055.200					
ΥΝΟΛΟ ΕΚΡΟΩΝ	617	74.216.952		Αγορές & εισαγωγές παγίων	ΣΥΝΟΛΟ ΕΙΣΡΟΩΝ	667	56.875.200					
ΔΝ αξία παγίων, ενδ. κτ. αμοιβαία, παρ. παρ. 38 αρθ. 24 κτλ.	618		645		Αν από τα βιβλία σας προκύπτει ότι εισπράξατε περισσότερο συνολικά φόρο, γράψτε τη διαφορά στον κωδ. 714. Αν από τα βιβλία σας προκύπτει ότι πληρώσατε στον προηγουμένως περισσότερο συνολικά φόρο, γράψτε τη διαφορά στον κωδ. 706, ενώ αν πληρώσατε λιγότερο, γράψτε τη διαφορά στον κωδ. 714.							
ΥΚΛΟΣ ΕΡΓΑΣΙΩΝ & διακανονισμό ΦΠΑ	619	76.216.952		Έσοδα με φόρο πράξεων άρθρων 36α & 36β								
ΑΚΑΘΑΡ. ΕΣΟΔΑ ΦΡΟΛ. εισοδήματος	620	74.216.952		Κόστος με φόρο πράξεων άρθρων 36α & 36β								
			647									

ΡΟΣΤΙΘΕΜΕΝΑ ΠΟΣΑ στο φόρο εισροών											
Κωδ.	Ποσό	Κωδ.	Ποσό	Κωδ.	Ποσό	Κωδ.	Ποσό	Κωδ.	Ποσό	Κωδ.	Ποσό
1	551454	702		703		704		705		706	
										707	511454 (+)
ΦΑΙΡΟΥΜΕΝΑ ΠΟΣΑ από το σύνολο του φόρου εισροών										708	8559054 (-)
9		710		711		712		713		714	
										715	
										716	8559051

Α. ΠΙΝΑΚΑΣ ΕΚΚΑΘΑΡΙΣΗΣ ΤΟΥ ΦΟΡΟΥ (Για καταβολή, έκπτωση ή επιστροφή)											
Κωδ.	Ποσό	Κωδ.	Ποσό	Κωδ.	Ποσό	Κωδ.	Ποσό	Κωδ.	Ποσό	Κωδ.	Ποσό
		801	8559051								
		802	8559051								
		803		810							
		804		811							
		805		812							
		806		813							
		807									
										Αριθμητικά	851

Β. ΠΙΝΑΚΑΣ με πληροφοριακά, οικονομικά & στατιστικά στοιχεία της επιχείρησης						Εισπράχθηκε το παραπάνω ποσό Ο ΤΑΜΙΑΣ	
Κωδ.	Ποσό	Κωδ.	Ποσό	Κωδ.	Ποσό	Κωδ.	Ποσό
1		902		903		904	
6		907		909		910	
						911	

ΠΡΕΙΝΣΕΙΣ ΦΟΡΟΛΟΓΟΥΜΕΝΟΥ:

κωδ. 813 είναι μέχρι 1000 δρχ. το ποσό αυτό δεν καταβάλλεται στο δημόσιο (αμειψία) γράφεται μόνο όταν η εκκαθαριστική δήλωση παραλαμβάνεται από τη ΔΟΥ χειρόγραφα γράφεται ως βετικός αριθμός

* Συμπληρώνεται ή ελέγχεται η ορθότητα από τον παραλαβόντα υπάλληλο - Αν οποιοδήποτε ποσό που κατοχωρείται είναι αρνητικός αριθμός, σημειώστε το πρόσημο πλην (-) πριν απ' αυτό.

Υ.Ε.Ε.Δ. ΥΠΟΥΡΓΕΙΟΥ ΟΙΚΟΝΟΜΙΚΩΝ

ΠΑΡΑΔΕΙΓΜΑ 4
ΜΙΣΘΟΔΟΣΙΑ - '98

ΥΠΟΛΟΓΙΣΜΟΙ ΜΗΝΙΑΙΩΝ ΚΑΙ ΕΤΗΣΙΩΝ ΑΠΟΔΟΧΩΝ – ΥΠΟΛΟΓΙΣΜΟΣ Φ.Μ.Υ.
ΜΙΣΘΩΤΟΣ : ΓΕΩΡΓΙΟΣ ΝΑΤΣΙΟΣ (ΓΕΩΠΟΝΟΣ)

1. Υπολογισμός καθαρών αποδοχών μηνιαίων :

Κρατήσεις μηνός ΙΚΑ - ΤΕΑΜ =	$180.000 \times 15,90\% = 28.620$ δρχ.
Κρατήσεις χαρτοσήμου κ' ΟΓΑ χαρτ.	$180.000 \times 0,6\% = 1080$ δρχ.
Καθαρές μηνιαίες αποδοχές	$180.000 - (28.620 + 1080) = 180.000$ $- 29.700 = 150.300$

Οι καθαρές μηνιαίες αποδοχές για τους (12) δώδεκα μήνες του χρόνου είναι 150.300.

Συνολικές ετήσιες αποδοχές (καθαρές)

$12 \text{ μήνες} \times 150.300 + (\Delta.Π.) 75.150 + (Ε.Α.) 75.150 + (\Delta.Χ.) 150.300 \text{ δρχ} =$
 $2.104.200 \text{ δρχ. ετησίως.}$

ή

$14 \text{ μήνες} \times 150.300 \text{ δρχ.} = 2.104.200 \text{ δρχ.}$

Σημείωση : Υπολογισμός παρακράτησης φόρου Μισθωτών.

Οι φορολογούμενοι μισθωτοί της Επιχείρησης «Σ. ΝΙΚΟΛΑΚΟΠΟΥΛΟΣ ΚΑΙ ΣΥΝΕΡΓΑΤΕΣ Ο.Ε.» υπάγονται στο ΙΚΑ – ΤΕΑΜ ΜΙΚΤΑ. Όσο αφορά τις ασφαλιστικές τους υποχρεώσεις το ποσοστό των κρατήσεων που τους επιβαρύνει είναι 15,90% και του εργοδότη 27,96%. Δηλαδή σύνολο κρατήσεων 43,86. Επίσης κρατείται χαρτόσημο και ΟΓΑ χαρτ. 1,20% όπου με το 50% (δηλ. 0,6%) επιβαρύνεται ο εργαζόμενος και με το άλλο 0,6% ο εργοδότης.

Εφόσον υπολογιστούν οι ετήσιες καθαρές αποδοχές του μισθωτού, αυτές υπάγονται στην κλίμακα παρακράτησης φόρου μισθωτών υπηρεσιών που το υπουργείο Εθνικής Οικονομίας κατά περιόδους εκδίδει.

Σύμφωνα με την κλίμακα παρακράτησης που ισχύει το ποσό των 2.104.200 βρίσκεται στο διάστημα :

Φ.Μ.Υ. Βάση κλίμακα.

Εισόδημα	Φορολογικός συντελεστής	Φόρος
1.355.000	0	0
<u>749.200</u>	5%	<u>37.460</u>
2.104.200		37.460 ετήσιος φόρος

Αυτός ο εργαζόμενος έχει δύο παιδιά άρα έχει ετήσια μείωση 25.000 + 25.000 = 50.000 δρχ. παρατηρούμε ότι οι μειώσεις του φόρου υπερβαίνουν τον αναλογούντα φόρο. Άρα ουδεμία παρακράτηση φόρου δεν έχει ο φορολογούμενος.

2. Αγγελική Σωτηροπούλου (λογίστρια).

Ακαθάριστος μηνιαίος μισθός : 200.000 δρχ.

Κρατήσεις ΙΚΑ-ΤΕΑΜ : $200.000 \times 15,90\% = 31.800$ δρχ.

Κρατήσεις χαρτ. Κ' ΟΓΑ χαρτ. : $200.000 \times 0,6\% = \underline{1.200}$ δρχ.

Σύνολο κρατήσεων : 33.000 δρχ.

Καθαρές μηνιαίες αποδοχές : $200.000 - 33.000$ δρχ. = 167.000 δρχ.

Συνολικές ετήσιες Καθαρές αποδοχές

14 μήνες \times 167.000 δρχ. = 2.338.000 δρχ.

Υπολογισμός παρακράτησης Φ.Μ.Υ.

Σύμφωνα με την κλίμακα παρακράτησης φόρου που ισχύει το ποσό των 2.338.000 βρίσκεται στο διάστημα :

Κλιμάκιο Εισοδήματος	Φορολογικός συντελεστής	Φόρος κλίμακας
1.355.000	0	0
<u>983.000</u>	5%	<u>49.150</u>
2.338.000 δρχ.		49.150 ετήσιος φόρος

Η εργαζόμενη είναι άγαμη άρα έχει μείωση 2,5% λόγω παρακράτησης
 $49.150 - (49.150 \times 2,5\%) = 49.150 - 1.229 = 47.921$

Άρα μηνιαίος φόρος $47.921 : 14$ μήνες = 3.422

Αναλογούν φόρος $49.150 : 14 = 3.511$ δρχ.

Παρακρατηθείς φόρος $3.511 \times 2,5\% = 3.423$ δρχ.

3. Δημοπούλου Φωτεινή (Πωλήτρια).

Ακαθάριστος μηνιαίος μισθός : 160.000 δρχ.

Κρατήσεις ΙΚΑ-ΤΕΑΜ ΜΙΚΤΑ : $160.000 \times 15,90\% = 25.440$ δρχ.

Κρατήσεις χαρτ. Κ' ΟΓΑ χαρτ. : $160.000 \times 0,6\% = \underline{\underline{960}}$ δρχ.

Σύνολο κρατήσεων : 26.400 δρχ.

Καθαρές μηνιαίες αποδοχές : $160.000 - 26.400$ δρχ. = 133.600 δρχ.

Συνολικές ετήσιες Καθαρές αποδοχές

14 μήνες $\times 133.600$ δρχ. = 1.870.400 δρχ.

Υπολογισμός παρακράτησης Φόρου Μισθωτών

Κλιμάκιο Εισοδήματος	Φορολογικός συντελεστής	Φόρος
1.355.000	0	0
<u>515.000</u>	5%	<u>25.770</u>
1.870.400 δρχ.		25.770 ετήσιος φόρος

Η εργαζόμενη είναι άγαμη άρα έχει μείωση 2,5% λόγω παρακράτησης
 $25.700 - (25.770 \times 2,5\%) = 25.770 - 644 = 25.126$ καθαρός ετήσιος φόρος

Άρα μηνιαίος φόρος $25.126 : 14$ μήνες = 1.795 δρχ.

Αναλογούν φόρος $25.770 : 14 = 1.841$ δρχ.

Παρακρατηθείς φόρος $1.841 \times 2,5\% = 1.795$ δρχ.

1. Γεώργιος Νάτσιος (Δώρο Πάσχα).

Ακαθάριστες αποδοχές : $180.000/2 \times 0,04166 = 90.000 + 3749 = 93.749$
δρχ.

α) Κρατήσεις ΙΚΑ : $93.749 \times 15,90\% = 14.906$

Κρατήσεις καρτοσήμου κ' ΟΓΑ καρτοσήμου : $93.749 \times 0,6\% = 562$

Σύνολο κρατήσεων : 15.468 δρχ.

Ποσό : $93.749 - 15.468 = 78.281$

β) Κρατήσεις ΙΚΑ εργοδότη : $93.749 \times 27,96\% = 26.212$

Κρατήσεις καρτοσήμου : $93.749 \times 0,16\% = 562$

Σημείωση : Φόρος μισθωτών υπηρεσιών δεν παρακρατείται από τον μισθωτό φορολογούμενο γιατί έχει δύο παιδιά.

Φ.Μ.Υ. = 0

2. Αγγελική Σωτηροπούλου : Λογίστρια (Δώρο Πάσχα).

Ακαθάριστες αποδοχές : $200.000/2 \times 0,04166 = 100.000 \times 0,04166 = 100.000 + 4166 = 104.166$ δρχ.

Κρατήσεις ΙΚΑ - ΤΕΑΜ ΜΙΚΤΑ: $104.166 \times 15,90\% = 16.562$

Κρατήσεις καρτοσήμου κ' ΟΓΑ καρτοσήμου : $104.166 \times 0,6\% = 625$ δρχ.

Σύνολο κρατήσεων : 17.187 δρχ.

Καθαρό φορ. ποσό : $104.166 - 17.187 = 86.979$ δρχ.

Κρατήσεις ΙΚΑ- ΤΕΑΜ ΜΙΚΤΑ : $104.166 \times 27,96\% = 29.125$

3. Δημοπούλου Φωτεινή : Πωλήτρια (Δώρο Πάσχα).

Ακαθάριστες αποδοχές : $160.000/2 \times 0,04166 = 80.000 \times 0,04166 = 80.000 + 3333 = 83.333$ δρχ.

Κρατήσεις ΙΚΑ - ΤΕΑΜ ΜΙΚΤΑ: $83.333 \times 15,90\% = 13.250$

Κρατήσεις καρτοσήμου κ' ΟΓΑ καρτοσήμου : $83.333 \times 0,6\% = 450$ δρχ.

Σύνολο κρατήσεων : 13.700 δρχ.

Καθαρό φορ. ποσό : $83.333 - 13.700 = 69.583$ δρχ.

Κρατήσεις Εργοδότη : $83.333 \times 27,96\% = 23.300$ δρχ.

Φ.Μ.Υ. Δώρου Πάσχα

2. Αγγελική Σωτηροπούλου

86.979 δρχ. x 2 = 173.958 x 14 μήνες = 2.435.412 Συνολικές ετήσιες

Άρα ο Φ.Μ.Υ. της Αγγελικής Σωτηροπούλου για το δώρο Πάσχα βγαίνει ως εξής σύμφωνα με την κλίμακα.

Κλιμάκιο Εισοδήματος	Φορολογικός συντελεστής	Φόρος κλίμακας
1.355.000	0	0
<u>1.080.412</u>	5%	<u>54.020</u>
2.435.412 δρχ.		54.020 ετήσιος φόρος

Άρα μηνιαίος φόρος 54.020 : 14 = 3.859 Αναλογούν φόρος

3.859 - 2,5% = 3.763 : 2 = 1.881 (Φ.Μ.Υ. Δώρου Πάσχα).

Φ.Μ.Υ. Δώρου Πάσχα

3. Δημοπούλου Φωτεινή

69.583 x 2 = 139.166 x 14 μήνες = 1.948.324 δρχ Συνολικές ετήσιες

Καθαρές Αποδοχές

Ο Φ.Μ.Υ. της Δημοπούλου Φωτεινής :

Κλιμάκιο Εισοδήματος	Φορολογικός συντελεστής	Φόρος
1.355.000	0	0
<u>593.324</u>	5%	<u>29.666</u>
1.948.324 δρχ.		29.666 ετήσιος φόρος

Άρα μηνιαίος φόρος 29.666 : 14 = 2.119 Αναλογούν φόρος

2.119 - 2,5% = 2.066 : 2 = 1.033 δρχ.

ΔΩΡΟ ΧΡΙΣΤΟΥΓΕΝΝΩΝ

1. ΓΕΩΡΓΙΟΣ ΝΑΤΣΙΟΣ

Ακαθάριστες αποδοχές : $180.000 \times 0,04166 = 7.499$ δρχ. + 180.000 = 187.499 δρχ.

α) Κρατήσεις ΙΚΑ : $187.499 \times 15,90 = 29.812$

Κρατήσεις καρτοσήμου κ' ΟΓΑ καρτοσήμου : $187.499 \times 0,6\% = 1,125$

Σύνολο κρατήσεων : 30.937

Πληρωτέο Ποσό : 156.562

β) Κρατήσεις ΙΚΑ εργοδότη : $187.499 \times 27,96\% = 52.425$

Κρατήσεις καρτοσήμου κ' ΟΓΑ καρτοσήμου : $187.499 \times 0,6\% = \underline{1.125}$
53.550

2. ΑΓΓΕΛΙΚΗ ΣΩΤΗΡΟΠΟΥΛΟΥ

Ακαθάριστες αποδοχές : $200.000 \times 0,04166 = 8.332$ δρχ. + 200.000 = 208.332

α) Κρατήσεις ΙΚΑ : $208.332 \times 15,90\% = 33.125$

Κρατήσεις καρτοσήμου κ' ΟΓΑ καρτοσήμου : $208.332 \times 0,6\% = 1250$

Σύνολο κρατήσεων : 34.375

Πληρωτέο Ποσό : $208.332 - 34.375 = 173.957$

β) Κρατήσεις ΙΚΑ εργοδότη : $208.332 \times 27,96\% = 58.250$

Κρατήσεις καρτοσήμου κ' ΟΓΑ καρτοσήμου : $208.332 \times 0,6\% = 1.250$

3. ΔΗΜΟΠΟΥΛΟΥ ΦΩΤΕΙΝΗ

Ακαθάριστες αποδοχές : $160.000 \times 0,04166 = 6.666$ δρχ. + 160.000 = 166.666.

α) Κρατήσεις ΙΚΑ : $166.666 \times 15,90\% = 26.500$

Κρατήσεις καρτοσήμου κ' ΟΓΑ καρτοσήμου : $166.666 \times 0,6\% = 1.000$

Σύνολο κρατήσεων : 27.500

Πληρωτέο Ποσό : $166.666 - 27.500 = 139.166$

β) Κρατήσεις ΙΚΑ εργοδότη : $166.666 \times 27,96\% = 46.600$

Κρατήσεις καρτοσήμου κ' ΟΓΑ καρτοσήμου : $166.666 \times 0,6\% = 1.000$

Φ.Μ.Υ. (Δώρου Χριστουγέννων)

2. Αγγελική Σωτηροπούλου

Αναγωγή σε ετήσιο

$173.958 \times 14 = 2.435.412$ δρχ. Συνολικές Ετήσιες Καθαρές Αποδοχές

Άρα ο Φ.Μ.Υ. της Αγγελικής Σωτηροπούλου σύμφωνα με την κλίμακα είναι ο εξής :

Κλιμάκιο Εισοδήματος	Φορολογικός συντελεστής	Φόρος
1.355.000	0	0
<u>1.080.412</u>	5%	<u>54.020</u>
2.435.412 δρχ.		54.020 ετήσιος φόρος

Άρα μηνιαίος φόρος $54.019 : 14 = 3.859$ Αναλογούν φόρος.

$3.859 - 2,5\% = 3.763$ Παρακρατηθείς φόρος

3. Δημοπούλου Φωτεινή.

139.166×14 μήνες = $1.948.324$ δρχ. Συνολικές ετήσιες Καθαρές Αποδοχές.

Κλιμάκιο Εισοδήματος	Φορολογικός συντελεστής	Φόρος
1.355.000	0	0
<u>593.324</u>	5%	<u>29.666</u>
1.948.324 δρχ.		29.666 ετήσιος φόρος

Μηνιαίος φόρος $29.666 : 14 = 2.119$ Αναλογούν φόρος

$2.119 - (2.119 \times 2,5\%) = 2.066$ Παρακρατηθείς φόρος.

ΕΠΙΔΟΜΑ ΑΔΕΙΑΣ

1. ΝΑΤΣΙΟΣ ΓΕΩΡΓΙΟΣ

Ακαθάριστες αποδοχές : $180.000/2 = 90.000$ δρχ.

Κρατήσεις ΙΚΑ : $90.000 \times 15,90 = 14.310$

Κρατήσεις καρτοσήμου κ' ΟΓΑ καρτοσήμου : $90.000 \times 0,6\% = 540$

Σύνολο κρατήσεων : $14.310 + 540 = 14.850$

Πληρωτέο Ποσό : $90.000 - 14.850 = 75.150$

Κρατήσεις ΙΚΑ εργοδότη : $90.000 \times 27,96\% = 25.164$

Κρατήσεις καρτοσήμου : $90.000 \times 0,6\% = 540$

Φ.Μ.Υ. = 0

2. ΣΩΤΗΡΟΠΟΥΛΟΥ ΑΓΓΕΛΙΚΗ

Ακαθάριστες αποδοχές : $200.000/2 = 100.000$ δρχ.

Κρατήσεις ΙΚΑ : $100.000 \times 15,90 = 15.900$

Κρατήσεις καρτοσήμου κ' ΟΓΑ καρτοσήμου : $100.000 \times 0,6\% = 600$

Σύνολο κρατήσεων : 16.500

Πληρωτέο Ποσό : $100.000 - 16.500 = 83.500$

Κρατήσεις ΙΚΑ εργοδότη : $100.000 \times 27,96\% = 27.960$

Κρατήσεις καρτοσήμου : $100.000 \times 0,6\% = 600$

Φ.Μ.Υ. = 1.881

3. ΔΗΜΟΠΟΥΛΟΥ ΦΩΤΕΙΝΗ

Ακαθάριστες αποδοχές : $160.000/2 = 80.000$ δρχ.

Κρατήσεις ΙΚΑ : $80.000 \times 15,90 = 12.720$

Κρατήσεις καρτοσήμου κ' ΟΓΑ καρτοσήμου : $80.000 \times 0,6\% = 480$

Σύνολο κρατήσεων : $12.720 + 480 = 13.200$

Πληρωτέο Ποσό : $80.000 - 13.200 = 66.800$

Κρατήσεις ΙΚΑ εργοδότη : $80.000 \times 27,96\% = 22.368$

Κρατήσεις καρτοσήμου : $80.000 \times 0,6\% = 480$

Φ.Μ.Υ. = 1.033

ΣΤΟΙΧΕΙΑ ΕΡΓΑΖΟΜ.	ΗΜΕΡΕΣ ΕΡΓΑΣΙΑΣ	ΜΙΚΤΟΣ ΜΙΣΘΟΣ	ΚΡΑΤΗΣΕΙΣ ΕΡΓΑΖΟΜΕΝΟΥ		ΚΡΑΤΗΣΕΙΣ ΕΡΓΟΔΟΤΗ		ΦΟΡΟΣ ΠΑΗΡΩΤΕΟ	ΚΑΘΑΡΟ ΠΑΗΡΩΤΕΟ		
			ΙΚΑ	ΧΑΡΤ	ΙΚΑ	ΧΑΡΤ			ΣΥΝΟΛΟ	ΣΥΝΟΛΟ
ΝΑΤΣΙΟΣ ΓΕΩΡΓΙΟΣ	25	180,000	28,620	1,080	29,700	50,328	1,080	51,408	0	150,300
ΣΩΤΗΡΟΠΟΥΛΟΥ ΑΓΓ.	25	200,000	31,800	1,200	33,000	55,920	1,200	57,120	3,400	183,600
ΔΗΜΟΠΟΥΛΟΥ ΦΩΤΕΙΝΗ	25	160,000	25,440	960	26,400	44,736	960	45,696	1,800	131,800
ΣΥΝΟΛΑ	75	540,000	85,860	3,240	89,100	150,984	3,240	154,224	5,200	445,700

ΑΡΘΡΟ ΜΙΣΘΟΔΟΣΙΑΣ

60.00.00	540,000
60.03.00	150,984
60.03.04	3,240
ΣΥΝ.ΧΡΕΩΣΗΣ	694,224

53.00.00	445,700
54.03.00	5,200
54.03.02	8,480
55.00.00	236,844
ΣΥΝΟΛΟ ΠΙΣΤΩΣΗΣ	694,224

ΚΑΤΑΣΤΑΣΗ ΤΑΜΕΙΩΝ- (Κανονικές κινήσεις)

ς : ΑΤ0006 Περιγραφή : ΙΚΑ Μικτά TEAM

ό : 01/10/1995 Παρατηρήσεις :

Επώνυμο Πατρώνυμο	Ειδικότητα	Όνομα	Ασφ.Ημ. Μ/Η/Ω	Μικτές Αποδ. Εισφ.Εργαδ. [Εισφ. % εργαδ.]	Ασφαλισ.Ποσό Εισφ.Εργαζ. Εισφ. % εργαζ.	Απαλασ.Ποσό Σύνολο Εισφ.] Σύν. Εισφ. %]
άριος 99	Τακτική	1999				
ΝΑΤΣΙΟΣ		ΓΕΩΡΓΙΟΣ	25	180,000	180,000	0
ΝΙΚΟΣ	ΓΕΩΠΟΝΟΣ		Μ	50,328 27.96	28,620 15.90	78,948 43.86
ΣΩΤΗΡΟΠΟΥΛΟΥ		ΑΓΓΕΛΙΚΗ	25	200,000	200,000	0
ΝΙΚΟΣ	Πολιτικός		Μ	55,920 27.96	31,800 15.90	87,720 43.86
ΔΗΜΟΠΟΥΛΟΥ		ΦΩΤΕΙΝΗ	25	160,000	160,000	0
ΓΕΩΡΓΙΟΣ	Πωλητής		Μ	44,736 27.96	25,440 15.90	70,176 43.86
Σύνολο :			75	540,000 150,984	540,000 85,860	0 236,844

Επώνυμο Πατρώνυμο	Ειδικότητα	Όνομα	Ασφ.Ημ. Μ/Η/Ω	Μικτές Αποδ. Εισφ.Εργαδ. [Εισφ. % εργαδ.]	Ασφαλισ.Ποσό Εισφ.Εργαζ. Εισφ. % εργαζ.	Απαλασ.Ποσό Σύνολο Εισφ.] Σύν. Εισφ. %]
Σύνολο :			0	0	0	0
Γενικό Σύνολο :			75	540,000 150,984	540,000 85,860	0 236,844

ΚΑΤΑΣΤΑΣΗ ΑΠΟΔΟΧΩΝ/ΚΡΑΤΗΣΕΩΝ (ΕΚΚΑΘΑΡΙΣΗΣ) (Ως προς μητρώο εργαζομένου)

1999 Περίοδος : Ιανουάριος 99

Παρατηρήσεις :

Όνομα	Όνομ. Πατέρα	Η/Μ	Μισθός Α. Η. Εισφορ. Ταμ.	Ποιπ. Αποδ. Ποιπ. Εισφ.	Υπερ. Κλ. Χαρτ. + Όγα	Υπερωρίες Φόρος	Extra Απδ. Κρατήσεις	Συν. Αποδ. Συν. Κρατ.	Συν. Δανείων Στρογ. Πλρ.	Πληρωτέο Προκαταβ.
ΓΕΙΩΣ		Η	180,000	0	0	0	0	180,000	0	150,300
ΞΩΡΓΙΩΣ	ΝΙΚΟΣ	25	28,620	0	1,080	0	0	29,700	0	0
ΓΗΡΟΠΟΥΛΟΥ		Η	200,000	0	0	0	0	200,000	0	163,500
ΓΤΕΛΙΚΗ	ΝΙΚΟΣ	25	31,800	0	1,200	3,500	0	36,500	0	0
ΜΟΠΟΥΛΟΥ		Η	160,000	0	0	0	0	160,000	0	131,800
ΒΤΕΙΝΗ	ΓΕΩΡΓΙΩΣ	25	25,440	0	960	1,800	0	28,200	0	0
Γενικά Σύνολα :			540,000	0	0	0	0	540,000	0	445,600
			75	85,860	0	3,240	5,300	94,400	0	0

Μισθ. Χρήση : 1999 Παρατηρήσεις :
 Περίοδος Από : 1 Ιανουάριος 99 Περίοδος Εως : 1 Ιανουάριος 99
 Υποκατάστημα :
 Τμήμα Εργασίας :

Κωδικός Νογαριασμού	Περιγραφή Νογαριασμού	Ποσό Χρέωσης	Ποσό Πίστωσης
60.00.00	Τακτικές αποδοχές	540,000	
60.03.00	Εργοδοτικές εισφορές ΙΚΑ	150,984	
60.03.04	Χαρτόσημο μισθοδοσίας μισθωτών	3,240	
53.00.00	ΜΙΣΘΟΙ ΠΛΗΡΩΤΕΙ		445,600
54.03.00	Φ.Μ.Υ.		5,300
54.03.02	Χαρτόσημο και ΟΓΑ μισθωτών υπηρεσιών		6,480
55.00.00	Νογαριασμός τρέχουσας κίνησης ΙΚΑ		236,844
Γενικά Σύνολα Αρθρου :		694,224	694,224

Μισθ. Χρήση : 1999 Παρατηρήσεις :
Περίοδος Από : 1 Ιανουάριος 99 Περίοδος Εως : 1 Ιανουάριος 99
Υποκατάστημα :
Τμήμα Εργασίας :

Κωδικός Νογαριασμού	Περιγραφή Νογαριασμού	Ποσό Χρέωσης	Ποσό Πίστωσης
53.00.00	ΜΙΣΘΟΙ ΠΛΗΡΩΤΕΟΙ	445,600	
38.00.00	Ταμείο		445,600
Γενικά Σύνολα Αθροισμα :		445,600	445,600

ΛΟΓΙΣΤΙΚΟ ΑΡΘΡΟ ΜΙΣΘΟΔΟΣΙΑΣ (ΕΚΚΑΘΑΡΙΣΗΣ)

Πισθ.Χρήση : 1999

Παρατηρήσεις :

Περίοδος Από : 5 Απρίλιος 99

Περίοδος Εως : 5 Απρίλιος 99

ΔΩΡΟ ΠΑΣΧΑ

Παράσταση :

Εργασίας :

Κόστος Λογαριασμού	Περιγραφή Λογαριασμού	Ποσό Χρέωσης	Ποσό Πίστωσης
0.03	Ώρα εορτών	281,248	
3.00	Εργοδοτικές εισφορές ΙΚΑ	78,637	
3.04	Χαρτόσημο μισθοδοσίας μισθωτών	1,688	
0.00	ΜΙΣΘΟΙ ΠΛΗΡΩΤΕΟΙ		231,900
3.00	Φ.Μ.Υ.		2945
3.02	Χαρτόσημο και ΟΓΑ μισθωτών υπηρεσιών		3,376
0.00	Λογαριασμός τρέχουσας κίνησης ΙΚΑ		123,355
Κά Σύνολα Αρθρου :		361,573	361,573

ΛΟΓΙΣΤΙΚΟ ΑΡΘΡΟ ΜΙΣΘΟΔΟΣΙΑΣ (ΕΚΚΑΘΑΡΙΣΗΣ)

οθ. Χρήση : 1999

Παρατηρήσεις :

οδος Από : 15 Δεκέμβριος 99

Περίοδος Εως : 15 Δεκέμβριος 99 ΔΩΡΟ ΧΡΙΣΤΟΥΓΕΝΙΑΣ

ατάστημα :

Εργασίας :

Κωδ. Λογαριασμού	Περιγραφή Λογαριασμού	Ποσό Χρέωσης	Ποσό Πίστωσης
03	Ώρα εορτών	562,497	
00	Εργοδοτικές εισφορές ΙΚΑ	157,275	
04	Χαρτόσημο μισθοδοσίας μισθωτών	3,374	
00	ΜΙΣΘΟΙ ΠΛΗΡΩΤΕΟΙ		464,000
00	Φ.Μ.Υ.		5,686
02	Χαρτόσημο και ΟΓΑ μισθωτών υπηρεσιών		6,748
00	Λογαριασμός τρέχουσας κίνησης ΙΚΑ		246,712
Σύνολα Αρθρου :		723,146	723,146

ΛΟΓΙΣΤΙΚΟ ΑΡΘΡΟ ΜΙΣΘΟΔΟΣΙΑΣ (ΕΚΚΑΘΑΡΙΣΗΣ)

Μισθ. Χρήση : 1999 Παρατηρήσεις :
 Περίοδος Από : 9 Αύγουστος 99 Περίοδος Εως : 9 Αύγουστος 99 ΕΠΙΔΟΜΑ ΑΔΕΙΑΣ
 Κατάστημα :
 α Εργασίας :

κός Λογαριασμού	Περιγραφή Λογαριασμού	Ποσό Χρέωσης	Ποσό Πίστωσης
0.07	Επιδόματα κανονικής άδειας	270,000	
3.00	Εργοδοτικές εισφορές ΙΚΑ	75,492	
3.04	Χαρτόσημο μισθοδοσίας μισθωτών	1,620	
0.00	ΜΙΣΘΟΙ ΠΛΗΡΩΤΕΟΙ		222,700
3.00	Φ.Μ.Υ.		2,750
3.02	Χαρτόσημο και ΟΓΑ μισθωτών υπηρεσιών		3,240
0.00	Λογαριασμός τρέχουσας κίνησης ΙΚΑ		118,422
κά Σύνολα Αρθρου :		347,112	347,112

ΚΑΤΑΣΤΑΣΗ ΤΑΜΕΙΩΝ- (Κανονικές κινήσεις)

Α.Β.Α.

Δικός : ΑΤ0006

Περιγραφή : ΙΚΑ Μικτά ΤΕΑΜ

ο	Επώνυμο καμ. Πατρώνυμο	Όνομα Ειδικότητα	Ασφ. Ημ. Μ/Η/Ω	Μικτές Αποδ. Εισφ. Εργαδ. [Εισφ. % εργδ.]	Ασφαλισ. Ποσό Εισφ. Εργασ. Εισφ. % εργγς.	Απαλασ. Ποσό Σύνολο Εισφ.] Σύν. Εισφ. %]
---	---------------------------	---------------------	-------------------	---	---	---

Ιανουάριος 99	Τακτική	1999
---------------	---------	------

1	ΝΑΤΣΙΟΣ ΝΙΚΟΣ	ΓΕΩΡΓΙΟΣ ΓΕΩΠΟΝΟΣ	25 Μ	180,000 50,328 27.96	180,000 28,620 15.90	0 78,948 43.86
---	------------------	----------------------	---------	----------------------------	----------------------------	----------------------

εβρουάριος 99	Τακτική	1999
---------------	---------	------

1	ΝΑΤΣΙΟΣ ΝΙΚΟΣ	ΓΕΩΡΓΙΟΣ ΓΕΩΠΟΝΟΣ	25 Μ	180,000 50,328 27.96	180,000 28,620 15.90	0 78,948 43.86
---	------------------	----------------------	---------	----------------------------	----------------------------	----------------------

Μάρτιος 99	Τακτική	1999
------------	---------	------

1	ΝΑΤΣΙΟΣ ΝΙΚΟΣ	ΓΕΩΡΓΙΟΣ ΓΕΩΠΟΝΟΣ	25 Μ	180,000 50,328 27.96	180,000 28,620 15.90	0 78,948 43.86
---	------------------	----------------------	---------	----------------------------	----------------------------	----------------------

Απρίλιος 99	Τακτική	1999
-------------	---------	------

1	ΝΑΤΣΙΟΣ ΝΙΚΟΣ	ΓΕΩΡΓΙΟΣ ΓΕΩΠΟΝΟΣ	25 Μ	180,000 50,328 27.96	180,000 28,620 15.90	0 78,948 43.86
---	------------------	----------------------	---------	----------------------------	----------------------------	----------------------

ΚΟΝΑΚΟΠΟΥΝΟΣ & ΣΥΝΕΡΓΑΤΕΣ Ο

Οε 05/04/99

Σελ:00000005

Απρίλιος 99	Όλο Πάσχα	1999
-------------	-----------	------

01	ΝΑΤΣΙΟΣ ΝΙΚΟΣ	ΓΕΩΡΓΙΟΣ ΓΕΩΠΟΝΟΣ	0 Μ	93,749 26,212 27.96	93,749 14,906 15.90	0 41,118 43.86
----	------------------	----------------------	--------	---------------------------	---------------------------	----------------------

Μάιος 99	Τακτική	1999
----------	---------	------

01	ΝΑΤΣΙΟΣ ΝΙΚΟΣ	ΓΕΩΡΓΙΟΣ ΓΕΩΠΟΝΟΣ	25 Μ	180,000 50,328 27.96	180,000 28,620 15.90	0 78,948 43.86
----	------------------	----------------------	---------	----------------------------	----------------------------	----------------------

Ιούνιος 99	Τακτική	1999
------------	---------	------

01	ΝΑΤΣΙΟΣ ΝΙΚΟΣ	ΓΕΩΡΓΙΟΣ ΓΕΩΠΟΝΟΣ	25 Μ	180,000 50,328 27.96	180,000 28,620 15.90	0 78,948 43.86
----	------------------	----------------------	---------	----------------------------	----------------------------	----------------------

Γενικό Σύνολο : 150				1,173,749 328,180	1,173,749 186,626	0 514,806
---------------------	--	--	--	----------------------	----------------------	--------------

ΚΑΤΑΣΤΑΣΗ ΤΑΜΕΙΩΝ- (ΚΑΝΟΝΙΚΕΣ ΚΙΝΗΣΕΙΣ)

κός : ΑΤ0006 Περιγραφή : ΙΚΑ Μικτά ΤΕΡΜ
 από : 01/10/1995 Παρατηρήσεις :

Επώνυμο μ. Πατρώνυμο	Ειδικότητα	Όνομα	Ασφ. Ημ. Μ/Η/Ω	Μικτές Αποδ. Εισφ. Εργοδ. [Εισφ. % εργδ.]	Ασφαλισ. Ποσό Εισφ. Εργαζ. Εισφ. % εργζ.	Απαλασ. Ποσό Σύνολο Εισφ.] Σύν. Εισφ. %]
Ιανουάριος 99	Τακτική	1999				
ΔΗΜΟΠΟΥΛΟΥ ΓΕΩΡΓΙΟΣ	Πωλητής	ΦΩΤΕΙΝΗ	25 Μ	160,000 44,736 27.96	160,000 25,440 15.90	0 70,176 43.86
Φεβρουάριος 99	Τακτική	1999				
ΔΗΜΟΠΟΥΛΟΥ ΓΕΩΡΓΙΟΣ	Πωλητής	ΦΩΤΕΙΝΗ	25 Μ	160,000 44,736 27.96	160,000 25,440 15.90	0 70,176 43.86
Μάρτιος 99	Τακτική	1999				
ΔΗΜΟΠΟΥΛΟΥ ΓΕΩΡΓΙΟΣ	Πωλητής	ΦΩΤΕΙΝΗ	25 Μ	160,000 44,736 27.96	160,000 25,440 15.90	0 70,176 43.86
Απρίλιος 99	Τακτική	1999				
ΔΗΜΟΠΟΥΛΟΥ ΓΕΩΡΓΙΟΣ	Πωλητής	ΦΩΤΕΙΝΗ	25 Μ	160,000 44,736 27.96	160,000 25,440 15.90	0 70,176 43.86
Μαΐιος 99	Δώρο Πάσχα	1999				
ΔΗΜΟΠΟΥΛΟΥ ΓΕΩΡΓΙΟΣ	Πωλητής	ΦΩΤΕΙΝΗ	0 Μ	83,333 23,300 27.96	83,333 13,250 15.90	0 36,550 43.86
Ιουνιος 99	Τακτική	1999				
ΔΗΜΟΠΟΥΛΟΥ ΓΕΩΡΓΙΟΣ	Πωλητής	ΦΩΤΕΙΝΗ	25 Μ	160,000 44,736 27.96	160,000 25,440 15.90	0 70,176 43.86
Ιουλιος 99	Τακτική	1999				
ΔΗΜΟΠΟΥΛΟΥ ΓΕΩΡΓΙΟΣ	Πωλητής	ΦΩΤΕΙΝΗ	25 Μ	160,000 44,736 27.96	160,000 25,440 15.90	0 70,176 43.86
Σύνολο : 150				1,043,333 291,716	1,043,333 165,890	0 457,606

ΚΑΤΑΣΤΑΣΗ ΤΑΜΕΙΩΝ- (Κανονικές κινήσεις)

Κόδ : ΑΤ0006 Περιγραφή : ΙΚΑ Μικτό TEAM
 από : 01/10/1995 Παρατηρήσεις :

Επώνυμο μ. Πατρώνυμο	Ειδικότητα	Όνομα	Ασφ.Ημ. Μ/Η/Ω	Μικτές Αποδ. Εισφ.Εργαδ. (Εισφ. % εργαδ.	Ασφαλισ.Ποσό Εισφ.Εργασ. Εισφ. % εργς.	Απαλασ.Ποσό Σύνολο Εισφ.] Σύν. Εισφ. %]
Ιανουάριος 99	Τακτική	1999				
ΣΩΤΗΡΟΠΟΥΛΟΥ ΝΙΚΟΣ	Πολιτικός	ΑΓΓΕΛΙΚΗ	25 Μ	200,000 55,920 27.96	200,000 31,800 15.90	0 87,720 43.86
Φεβρουάριος 99	Τακτική	1999				
ΣΩΤΗΡΟΠΟΥΛΟΥ ΝΙΚΟΣ	Πολιτικός	ΑΓΓΕΛΙΚΗ	25 Μ	200,000 55,920 27.96	200,000 31,800 15.90	0 87,720 43.86
Μάρτιος 99	Τακτική	1999				
ΣΩΤΗΡΟΠΟΥΛΟΥ ΝΙΚΟΣ	Πολιτικός	ΑΓΓΕΛΙΚΗ	25 Μ	200,000 55,920 27.96	200,000 31,800 15.90	0 87,720 43.86
Απρίλιος 99	Τακτική	1999				
ΣΩΤΗΡΟΠΟΥΛΟΥ ΝΙΚΟΣ	Πολιτικός	ΑΓΓΕΛΙΚΗ	25 Μ	200,000 55,920 27.96	200,000 31,800 15.90	0 87,720 43.86
Μάιος 99	Δώρο Πάσχα	1999				
ΣΩΤΗΡΟΠΟΥΛΟΥ ΝΙΚΟΣ	Πολιτικός	ΑΓΓΕΛΙΚΗ	0 Μ	104,166 29,125 27.96	104,166 16,562 15.90	0 45,687 43.86
Ιούνιος 99	Τακτική	1999				
ΣΩΤΗΡΟΠΟΥΛΟΥ ΝΙΚΟΣ	Πολιτικός	ΑΓΓΕΛΙΚΗ	25 Μ	200,000 55,920 27.96	200,000 31,800 15.90	0 87,720 43.86

ΑΡΡΩΔΟΠΟΥΛΟΣ ΑΠΕΞΗΣ

ΚΑΤΑΣΤΑΣΗ ΤΑΜΕΙΩΝ- (Κανονικές κινήσεις)

Κόδ : ΑΤ0006 Περιγραφή : ΙΚΑ Μικτό TEAM
 από : 01/10/1995 Παρατηρήσεις :

Επώνυμο μ. Πατρώνυμο	Ειδικότητα	Όνομα	Ασφ.Ημ. Μ/Η/Ω	Μικτές Αποδ. Εισφ.Εργαδ. (Εισφ. % εργαδ.	Ασφαλισ.Ποσό Εισφ.Εργασ. Εισφ. % εργς.	Απαλασ.Ποσό Σύνολο Εισφ.] Σύν. Εισφ. %]
ΣΩΤΗΡΟΠΟΥΛΟΥ ΝΙΚΟΣ	Πολιτικός	ΑΓΓΕΛΙΚΗ	25 Μ	200,000 55,920 27.96	200,000 31,800 15.90	0 87,720 43.86
Σύνολο : 150				1,304,166 364,645	1,304,166 207,362	0 572,007

ΑΣΦΑΛΙΣΤΙΚΟ ΒΙΒΛΙΑΡΙΟ ΑΠΑΣΧΟΛΟΥΜΕΝΟΥ

ΣΕΛΙΔΑ

ΥΜΟ **ΝΑΤΣΙΟΣ**

ΟΝΟΜΑ **ΓΕΩΡΓΙΟΣ**

ΠΑΤΡΩΝΥΜΟ **ΝΙΚΟΣ**

ΜΗΤΡΩΝΥΜΟ

ΑΡΙΘ. ΑΣΤ. ΤΑΥΤΟΤ **Σ 99 9999**

ΠΑΤΡΟΣ

ΑΡΙΘΜΟΣ **20**

ΑΡΙΘΜΟΣ ΜΗΤΡΩΟΥ **3077149/8**

ΑΡΧΙΚΑ

ΕΤΟΣ ΓΕΝ.

Η ΣΥΝΟΙΚΙΑ **ΠΑΤΡΑ**

ΤΑΧ. ΚΩΔΙΚΑΣ **26222**

ΕΤΟΣ ΑΠΑΣΧΟΛΗΣΗΣ		ΗΜΕΡΕΣ ΕΡΓΑΣΙΑΣ	ΑΠΟΔΟΧΕΣ			ΕΙΣΦΟΡΕΣ			ΠΟΣΟΣΤΟ ΑΣΦΑΛΙΣΗΣ	ΚΛΑΔΟΣ ΑΣΦΑΛΙΣΗΣ			ΚΩΔΙΚΟΣ ΑΣΦΑΛΙΣΗΣ (1)
1998													
ΙΑΝΟΥΑΡΙΟΣ	01	25	180000			78948		43,86%					
ΦΕΒΡΟΥΑΡ.	02	25	180000			78948		43,86%					
ΜΑΡΤΙΟΣ	03	25	180000			78948		43,86%					
ΑΠΡΙΛΙΟΣ	04	25	180000			78948		43,86%					
ΜΑΪΟΣ	05	25	180000			78948		43,86%					
ΙΟΥΝΙΟΣ	06	25	180000			78948		43,86%					
ΙΟΥΛΙΟΣ	07												
ΑΥΓΟΥΣΤΟΣ	08												
ΣΕΠΤΕΜΒΡ.	09												
ΟΚΤΩΒΡΙΟΣ	10												
ΝΟΕΜΒΡΙΟΣ	11												
ΔΕΚΕΜΒΡΙΟΣ	12												
Δ. ΠΑΣΧΑ	ΔΠ		93749			41118		43,86%					
Δ. ΧΡΙΣΤΟΥΓ.	ΔΧ												
ΕΠ. ΑΔΕΙΑΣ	ΕΑ												
ΧΡΟΝ. ΠΕΡΙΟΔΟΣ			ΑΠΟΔΟΧΕΣ			ΕΙΣΦΟΡΕΣ			ΠΟΣΟΣΤΟ ΑΣΦΑΛΙΣΗΣ	ΕΙΔΟΣ ΑΠΟΔΟΧΩΝ	ΚΛΑΔΟΣ ΑΣΦΑΛΙΣΗΣ	ΚΩΔ. ΑΠΟΔ. (2)	ΚΩΔΙΚΟΣ ΑΣΦΑΛΙΣΗΣ (1)
ΑΠΟ	ΕΩΣ												
Υ Ν Ο Λ Α			1173749			514806							

ΑΓΗ ΘΥΝΗΣΗΣ (4)

ΑΡΙΘΜΟΣ

ΠΟΛΗ Ή ΣΥΝΟΙΚΙΑ

ΤΑΧ. ΚΩΔΙΚΑΣ

ΟΔΟΣ

ΑΡΙΘΜΟΣ

ΠΟΛΗ Ή ΣΥΝΟΙΚΙΑ

ΤΑΧ. ΚΩΔΙΚΑΣ

ΑΣΦΑΛΙΣΤΙΚΟ ΒΙΒΛΙΑΡΙΟ ΑΠΑΣΧΟΛΟΥΜΕΝΟΥ

ΣΕΛΙΔΑ

ΕΠΗΡΩΠΟΥΝΟΥ

ΑΓΓΕΛΙΚΗ

ΝΙΚΟΛΑΟΣ

Γ-132212

ΒΟΥΤΣΗ

20

ΠΑΤΡΑ

26200

Η ΣΥΝΟΙΚΙΑ

ΤΑΧ. ΚΩΔΙΚΑΣ

ΕΤΟΣ ΑΠΑΣΧΟΛΗΣΗΣ		ΗΜΕΡΕΣ ΕΡΓΑΣΙΑΣ	ΑΠΟΔΟΧΕΣ			ΕΙΣΦΟΡΕΣ			ΠΟΣΟΣΤΟ ΑΣΦΑΛΙΣΗΣ	ΚΛΑΔΟΣ ΑΣΦΑΛΙΣΗΣ	ΚΩΔΙΚΟΣ ΑΣΦΑΛΙΣΗΣ (1)		
19	01												
ΙΑΝΟΥΑΡΙΟΣ	01	25	200000			87720		43,86%					
ΦΕΒΡΟΥΑΡ.	02	25	200000			87720		43,86%					
ΜΑΡΤΙΟΣ	03	25	200000			87720		43,86%					
ΑΠΡΙΛΙΟΣ	04	25	200000			87720		43,86%					
ΜΑΪΟΣ	05	25	200000			87720		43,86%					
ΙΟΥΝΙΟΣ	06	25	200000			87720		43,86%					
ΙΟΥΛΙΟΣ	07												
ΑΥΓΟΥΣΤΟΣ	08												
ΣΕΠΤΕΜΒΡ.	09												
ΟΚΤΩΒΡΙΟΣ	10												
ΝΟΕΜΒΡΙΟΣ	11												
ΔΕΚΕΜΒΡΙΟΣ	12												
Δ. ΠΑΣΧΑ	ΔΠ		104166			45687		43,86%					
Δ. ΧΡΙΣΤΟΥΓ.	ΔΧ												
ΕΠ. ΑΔΕΙΑΣ	ΕΑ												
ΧΡΟΝ. ΠΕΡΙΟΔΟΣ			ΑΠΟΔΟΧΕΣ			ΕΙΣΦΟΡΕΣ			ΠΟΣΟΣΤΟ ΑΣΦΑΛΙΣΗΣ	ΕΙΔΟΣ ΑΠΟΔΟΧΩΝ	ΚΛΑΔΟΣ ΑΣΦΑΛΙΣΗΣ	ΚΩΔ. ΑΠΟΔ. (2)	ΚΩΔΙΚΟΣ ΑΣΦΑΛΙΣΗΣ (1)
ΑΠΟ	ΕΩΣ												
Υ Ν Ο Λ Α			1304166			572007							

ΑΓΗ

ΕΥΝΗΣΗΣ (4)

ΟΔΟΣ

ΑΡΙΘΜΟΣ

ΠΟΛΗ Η ΣΥΝΟΙΚΙΑ

ΤΑΧ. ΚΩΔΙΚΑΣ

ΣΥΝΟΔΕΥΤΙΚΗ ΚΑΤΑΣΤΑΣΗ Α.Β.Α.

ΙΚΑ

□ □ □

099999. □

Δ Η Λ Ω Σ Η

ΕΠΙ Σ. ΑΛΙΚΟΝΑΚΟΠΟΥΛΟΣ

ΠΛΗΡΑΓΓΕΣ Ο.Ε

ΤΕΧΝΙΚΗ ΚΑΙ ΕΜΠΟΡΙΚΗ ΕΠΙΧΕΙΡΗΣΗ

ΚΟΡΥΘΟΥ 251

Γνωρίζοντας τις συνέπειες που προβλέπει ο νόμος για φευδή δήλωση και την υποχρέωση να δηλώνεται εμπρόθεσμα στο ΙΚΑ η απασχόληση των εργαζομένων, δηλώνω υπεύθυνα ότι σας έχω υποβάλει όλα τα ΑΒΑ των μισθωτών που απασχολώ στο Α εξάμηνο του 19 98

Ο ΔΗΛΩΝ ΕΡΓΟΔΟΤΗΣ



(Υπογραφή)

ΤΟΣ ΜΕΣ	ΕΑ- ΜΗΝΟΥ	ΣΥΝΟΛΑ ΚΑΤΑΣΤΑΣΗΣ			
		ΤΕΜΑΧΙΑ	ΗΜΕΡΕΣ	ΑΠΟΔΟΧΕΣ	ΕΙΣΦΟΡΕΣ
78	A	3	450	3.521.248	1.544.419

ΚΩΔΟΣ Υ ΑΣΦ/ΝΩΝ	ΕΠΩΝΥΜΟ	ΟΝΟΜΑ	ΧΡΟΝΙΚΗ ΠΕΡΙΟΔΟΣ	ΗΜΕΡΕΣ ΕΡΓΑΣΙΑΣ	ΑΠΟΔΟΧΕΣ	ΕΙΣΦΟΡΕΣ	
14P/8	ΠΑΤΣΙΟΣ	ΓΕΩΡΓΙΟΣ	01/01-31/06/98	150	1.173.749	514.800	
16/8	Σωτηροπούλου	Αγγελική	01/01-31/06/98	150	1.304.166	542.000	
18	Ληφοπούλου	Φιρομή	01/01-31/06/98	150	1.143.333	457.600	
Σ Υ Ν Ο Λ Α					450	3.521.248	1.544.419

Βεβαιώνεται ότι παραλήφθηκαν τα αναγραφόμενα στη κατάσταση ΑΒΑ

Ημερομηνία.....

Ο ΥΠΑΛΛΗΛΟΣ

Παρακαλούμε ενημερώστε εγγράφως το Τμήμα Εσόδων του ΙΚΑ, για κάθε αλλαγή στα στοιχεία της επιχείρησής σας (Επωνυμία, Δ/ση, Υπεύθυνος κλπ.)

ΓΙΑ ΤΟ Ι.Κ.Α.

της Δημόσιας Οικονομικής Υπηρεσίας.....

επιστημική περίοδος 01 / 01 / 28 / 02 / 19 99

μός δήλωσης.....

Αριθμός { Φακέλου
Φορολ. Μητρώου 09999999
Ταυτότητας.....

ΠΡΟΣΩΡΙΝΗ ΔΗΛΩΣΗ*

φόρου και τελών χαρτ/μου που παρακρατούνται από αμοιβές που θεωρούνται εισόδημα από ΕΜΠΟΡΙΚΕΣ ΕΠΙΧΕΙΡΗΣΕΙΣ, από ΜΙΣΘΟΥΣ και ΣΥΝΤΑΞΕΙΣ, και από ΑΜΟΙΒΕΣ ΓΙΑ ΥΠΗΡΕΣΙΕΣ ΕΛΕΥΘΕΡΙΟΥ ΕΠΑΓΓΕΛΜΑΤΟΣ.

(Υποβάλλεται σε τρία αντίτυπα).

ΥΠΟΧΡΕΩΣΗ	Όνοματεπώνυμο ή Επωνυμία: <u>Σ. ΝΙΚΟΛΑΚΟΠΟΥΛΟΣ Κ' ΣΥΝΕΡΓΑΤΕΣ</u> Όνομα πατέρα ή συζύγου:.....
	Νομική μορφή (Ο.Ε., Α.Ε. κ.τ.λ.): <u>Ο.Ε.</u> Αντικείμενο εργασιών: <u>ΕΜΠΟΡΙΚΗ Κ' ΤΕΧΝΙΚΗ ΕΠΙΧ.ΙΣΑ</u>
	Δ/ση Επιχείρησης: <u>ΚΟΡΙΝΘΟΥ 251</u> Τηλ.: <u>620062</u>

ΚΑΤΑΚΑΤΑΧΗΡΗΣΗ	Όνοματεπώνυμο:..... Όνομα πατέρα ή συζύγου:.....
	Δ/ση κατοικίας ή επαγ/τος:..... Τηλ.:.....

ΚΑΤΗΓΟΡΙΕΣ ΕΙΣΟΔΗΜΑΤΩΝ	Ακαθάριστες αποδοχές ή αμοιβές	Ποσά που αποδίδονται			Προσαυξήσεις εκπροθέσμου			ΚΩΔ. ΑΡΙΘ.	Σύνολο
		Συντ. %	Κ.Α. Εσόδου	Ποσό Δρχ.	Συντ. %	Κ.Α. Εσόδου	Ποσό Δρχ.		
ΑΠΟ ΕΜΠΟΡΙΚΕΣ ΕΠΙΧΕΙΡΗΣΕΙΣ (άρθρο 37α ν.δ. 3323/1955)	Ακαθάριστες αμοιβές								
<u>Διμήνιο 199</u>									
Φόρος							01		
Χαρτόσημο							02		
ΟΓΑ Χαρτ/μου							03		
Σύνολο							04		
ΑΠΟ ΜΙΣΘΩΤΕΣ ΥΠΗΡΕΣΙΕΣ (άρθρο 43 ν.δ. 3323/1955)	Ακαθάριστες αποδοχές								
<u>Διμήνιο 199</u>	<u>1.080.000</u>								
Φόρος				<u>10.376</u>			05		
Χαρτόσημο				<u>10.800</u>			06		
ΟΓΑ Χαρτ/μου				<u>2.160</u>			07		
Σύνολο				<u>23.376</u>			08		
ΑΠΟ ΕΛΕΥΘΕΡΙΑ ΕΠΑΓΓΕΛΜΑΤΑ (άρθρο 48 ν.δ. 3323/1955)	Ακαθάριστες αμοιβές								
<u>Διμήνιο 199</u>									
Φόρος							09		
Χαρτόσημο							10		
ΟΓΑ Χαρτ/μου							11		
Σύνολο							12		
<u>Τρίμηνο 199</u>									
Φόρος							13		
Χαρτόσημο							14		
ΟΓΑ Χαρτ/μου							15		
Σύνολο	<u>1.080.000</u>						16		
ΓΕΝΙΚΟ ΣΥΝΟΛΟ				<u>23.376</u>			17		

Βεβαιώνω υπεύθυνα την ακρίβεια αυτής της δήλωσης
Πατέρα 1513 1998
Ο Δηλών

Τμήνα 199..... Προϊστάμενος της Δ.Ο.Υ.	ΤΜΗΜΑ ΕΣΟΔΩΝ..... ΕΚΔΟΤΗΣ..... ΓΙΑ ΕΙΣΠΡΑΞΗ Δρχ.....	Εισπράχθηκαν δρχ..... Ο Διαχ/στής Ταμείου..... 199
---	---	---

ΜΕΙΩΣΗ: 1) Η δήλωση αυτή υποβάλλεται μέσα στο πρώτο δεκαπενθήμερο των μηνών Απριλίου, Ιουλίου, Οκτωβρίου και Ιανουαρίου του οικείου έτους, για να αποδοθούν τα ποσά του φόρου και των τελών που παρακρατήθηκαν κατά τη διάρκεια του αμέσως προηγούμενου τριμήνου. 2) Οι υπόχρεοι σε υποβολή αυτής της δήλωσης οφείλουν να υποβάλλουν και ΟΡΙΣΤΙΚΗ δήλωση ΜΙΣΘΩΤΩΝ ΥΠΗΡΕΣΙΩΝ ως το τέλος Μαρτίου κάθε έτους, για τις αποδοχές που κατέβαλαν σε μισθωτούς ή τις συντάξεις που κατέβαλαν σε συνταξιούχους, μέσα στον προηγούμενο χρόνο και να αποδώσουν το φόρο κ.τ.λ. που οναλογεί σε ετήσια βάση. 3) Ειδικώς, για τις δηλώσεις απόδοσης φόρων που παρακρατούνται από εργολήπτες και αμοιβές

στη Δημόσια Οικονομική Υπηρεσία.....

εριστική περίοδος 01/03/98 - 30/04/1998

μός δήλωσης.....

Αριθμός { Φακέλου.....
Φορολ. Μητρώου 09999999
Ταυτότητας.....

ΠΡΟΣΩΡΙΝΗ ΔΗΛΩΣΗ*

φόρου και τελών χαρτ/μου που παρακρατούνται από αμοιβές που θεωρούνται εισόδημα από ΕΜΠΟΡΙΚΕΣ ΕΠΙΧΕΙΡΗΣΕΙΣ, από ΜΙΣΘΟΥΣ και ΣΥΝΤΑΞΕΙΣ, και από ΑΜΟΙΒΕΣ ΓΙΑ ΥΠΗΡΕΣΙΕΣ ΕΛΕΥΘΕΡΙΟΥ ΕΠΑΓΓΕΛΜΑΤΟΣ.

(Υποβάλλεται σε τρία αντίτυπα).

ΥΠΟΧΡΕΩΤΗΣ
Ονοματεπώνυμο ή Επωνυμία: Σ. ΝΙΚΟΛΑΚΟΠΟΥΛΟΣ Κ' ΣΥΝΕΡΓΑΤΕΣ Όνομα πατέρα ή συζύγου:
Νομική μορφή (Ο.Ε., Α.Ε. κ.τ.λ.): Ο.Ε. Αντικείμενο εργασιών: ΕΜΠΟΡΙΚΗ ΚΑΙ ΤΕΧΝΙΚΗ ΕΛΙΧΘΙΡΑΚΙΑ
Δ/ση Επιχείρησης: ΚΟΡΙΝΘΟΥ 251 Τηλ: 620062

ΝΟΜΙΜΩΣ ΕΣΤΡΕΦΟΜΕΝΟΣ
Ονοματεπώνυμο:..... Όνομα πατέρα ή συζύγου:
Δ/ση κατοικίας ή επαγ/τος:..... Τηλ:.....

ΚΑΤΗΓΟΡΙΕΣ ΕΙΣΟΔΗΜΑΤΩΝ	Ακαθάριστες αποδοχές ή αμοιβές	Ποσά που αποδίδονται			Προσαυξήσεις εκπροθέσμου			ΚΩΔ. ΑΡΙΘ.	Σύνολο
		Συντ. %	Κ.Α. Εσόδου	Ποσό Δρχ.	Συντ. %	Κ.Α. Εσόδου	Ποσό Δρχ.		
Από ΕΜΠΟΡΙΚΕΣ ΕΠΙΧΕΙΡΗΣΕΙΣ (άρθρο 37α ν.δ. 3323/1955) <u>ΔΙΜΗΝΙΟ 1998</u>	Ακαθάριστες αμοιβές								
Φόρος							01		
Χαρτόσημο							02		
ΟΓΑ Χαρτ/μου							03		
Σύνολο							04		
Από ΜΙΣΘΩΤΕΣ ΥΠΗΡΕΣΙΕΣ (άρθρο 43 ν.δ. 3323/1955) <u>3 ΔΙΜΗΝΙΑ 1998</u>	Ακαθάριστες αποδοχές								
Φόρος	<u>1 361.248</u>			<u>13350</u>			05		
Χαρτόσημο				<u>13612</u>			06		
ΟΓΑ Χαρτ/μου				<u>2724</u>			07		
Σύνολο				<u>29686</u>			08		
Από ΕΛΕΥΘΕΡΙΑ ΕΠΑΓΓΕΛΜΑΤΑ (άρθρο 48 ν.δ. 3323/1955) <u>ΔΙΜΗΝΙΑ 1998</u>	Ακαθάριστες αμοιβές								
Φόρος							09		
Χαρτόσημο							10		
ΟΓΑ Χαρτ/μου							11		
Σύνολο							12		
Τρίμηνο 1998									
Φόρος							13		
Χαρτόσημο							14		
ΟΓΑ Χαρτ/μου							15		
Σύνολο							16		
ΓΕΝΙΚΟ ΣΥΝΟΛΟ				<u>29686</u>			17		

Βεβαιώνω υπεύθυνα την ακρίβεια αυτής της δήλωσης

Πατρα 15/05/1998
Ο Δηλών

ήθηκε..... 199..... ΤΜΗΜΑ ΕΣΟΔΩΝ..... Εισπράχθηκαν δρχ.....
Προϊστάμενος της Δ.Ο.Υ. Ο Διαχ/στής Ταμείου..... 199.....
ΕΚΔΟΤΗΣ..... ΓΙΑ ΕΙΣΠΡΑΞΗ Δρχ.....

ΠΕΙΡΑ: 1) Η δήλωση αυτή υποβάλλεται μέσα στο πρώτο δεκαπενθήμερο των μηνών Απριλίου, Ιουλίου, Οκτωβρίου και Ιανουαρίου του οικείου έτους, για να αποδοθούν τα ποσά του φόρου και των τελών που παρακρατήθηκαν κατά τη διάρκεια του αμέσως προηγούμενου τριμήνου. 2) Οι υπόχρεοι σε υποβολή αυτής της δήλωσης οφείλουν να υποβάλλουν και ΟΡΙΣΤΙΚΗ δήλωση ΜΙΣΘΩΤΩΝ ΥΠΗΡΕΣΙΩΝ ως το τέλος Μαρτίου κάθε έτους, για τις αποδοχές που κατέβαλαν σε μισθωτάς ή τις συντάξεις που κατέβαλαν σε συνταξιούχους, μέσα στον προανακείμενο χρόνο και να αποδίδουν τα ποσά κ.τ.λ. που αναφέρονται στην βάση 215 των κώδικων με τη Δημόσια Οικονομική Υπηρεσία που προαναφέρθηκε με αριθμό πρωτοκόλλου.....

τη Δημόσια Οικονομική Υπηρεσία.....

εριστική περίοδος 01/05/30/06/1999

μός δήλωσης.....

Αριθμός Φακέλου Φορολ. Μητρώου Ταυτότητας 09999999

ΠΡΟΣΩΡΙΝΗ ΔΗΛΩΣΗ*

ους φόρου και τελών χαρτ/μου που παρακρατούνται από αμοιβές που θεωρούνται εισόδημα από ΕΜΠΟΡΙΚΕΣ ΕΠΙΧΕΙΡΗΣΕΙΣ, από ΜΙΣΘΟΥΣ και ΣΥΝΤΑΞΕΙΣ, και από ΑΜΟΙΒΕΣ ΓΙΑ ΥΠΗΡΕΣΙΕΣ ΕΛΕΥΘΕΡΙΟΥ ΕΠΑΓΓΕΛΜΑΤΟΣ.

(Υποβάλλεται σε τρία αντίτυπα).

ΥΠΟΧΡΕΩΣΗ Ονοματεπώνυμο ή Επωνυμία: Ν. ΝΙΚΟΛΑΚΟΠΟΥΛΟΣ Ή ΣΥΝΕΤ Ονομα πατέρα ή συζύγου: Νομική μορφή (Ο.Ε., Α.Ε. κ.τ.λ.): Ο.Ε. Αντικείμενο εργασιών: ΕΜΠΟΡΙΚΗ ΚΑΙ ΤΕΧΝΙΚΗ ΕΠΙΧ/ΣΗ Δ/ση Επιχείρησης: ΚΟΡΙΝΘΟΥ 251 Τηλ: 620062

ΜΟΝΙΜΩΣ ΕΚΠΟΡΕΥΟΜΕΝΟΣ Ονοματεπώνυμο: Ονομα πατέρα ή συζύγου: Δ/ση κατοικίας ή επαγ/τος: Τηλ:

Table with columns: ΚΑΤΗΓΟΡΙΕΣ ΕΙΣΟΔΗΜΑΤΩΝ, Ακαθάριστες αποδοχές ή αμοιβές, Ποσά που αποδίδονται (Συντ. %, Κ.Α. Εσόδου, Ποσό Δρχ.), Προσαυξήσεις εκπροθέσμου (Συντ. %, Κ.Α. Εσόδου, Ποσό Δρχ.), ΚΩΔ. ΑΡΙΘ., Σύνολο. Rows include ΕΜΠΟΡΙΚΕΣ ΕΠΙΧΕΙΡΗΣΕΙΣ, ΜΙΣΘΟΤΕΣ ΥΠΗΡΕΣΙΕΣ, ΕΛΕΥΘΕΡΙΑ ΕΠΑΓΓΕΛΜΑΤΑ, and ΓΕΝΙΚΟ ΣΥΝΟΛΟ.

Βεβαιώνω υπεύθυνα την ακρίβεια αυτής της δήλωσης

ΠΑΤΡΑ 15/07/1998 Ο Δηλών

Ελήφθηκε... 199... ΤΜΗΜΑ ΕΣΟΔΩΝ... Εισπράχθηκαν δρχ... ΕΚΔΟΤΗΣ... ΓΙΑ ΕΙΣΠΡΑΞΗ Δρχ... Ο Διαχ/στής Ταμείου

ΕΙΡΩΣΗ: 1) Η δήλωση αυτή υποβάλλεται μέσα στο πρώτο δεκαπενθήμερο των μηνών Απριλίου, Ιουλίου, Οκτωβρίου και Ιανουαρίου του οικείου έτους, για να αποδοθούν τα ποσά του φόρου και των τελών που παρακρατήθηκαν κατά τη διάρκεια του αμέσως προηγούμενου τριμήνου. 2) Οι υπόχρεοι σε υποβολή αυτής της δήλωσης οφείλουν να υποβάλλουν και ΟΡΙΣΤΙΚΗ δήλωση ΜΙΣΘΟΤΩΝ ΥΠΗΡΕΣΙΩΝ ως το τέλος Μαρτίου κάθε έτους, για τις αποδοχές που κατέβαλαν σε μισθωτούς ή τις συντάξεις που κατέβαλαν σε συνταξιούχους, μέσα στον προηγούμενο χρόνο και να αποδώσουν τα ποσά κ.τ.λ. που αναφέρονται επί της δήλωσης. 3) Ειδικώς για τις δηλώσεις απόδοσης φόρου που παρακρατούνται από εργαλίσματα και αμοιβές...

της Δημόσιας Οικονομικής Υπηρεσίας.....

επιστημονική περίοδος 01 / 07 / 31 / 08 / 1999

τύπος δήλωσης.....

Αριθμός { Φακέλου.....
Φορολ. Μητρώου..... 09999999
Ταυτότητας.....

ΠΡΟΣΩΡΙΝΗ ΔΗΛΩΣΗ*

φόρου και τελών χαρτ/μου που παρακρατούνται από αμοιβές που θεωρούνται εισόδημα από ΕΜΠΟΡΙΚΕΣ ΕΠΙΧΕΙΡΗΣΕΙΣ, από ΜΙΣΘΟΥΣ και ΣΥΝΤΑΞΕΙΣ, και από ΑΜΟΙΒΕΣ ΓΙΑ ΥΠΗΡΕΣΙΕΣ ΕΛΕΥΘΕΡΙΟΥ ΕΠΑΓΓΕΛΜΑΤΟΣ.

(Υποβάλλεται σε τρία αντίτυπα).

ΥΠΟΧΡΕΩΣΗ
 Ονοματεπώνυμο ή Επωνυμία: Σ. ΝΙΚΟΛΑΚΟΠΟΥΛΟΣ & ΣΥΝΕΡΓΑΤΕΣ Ονομα πατέρα ή συζύγου:
 Νομική μορφή (Ο.Ε., Α.Ε. κ.τ.λ.): Ο.Ε. Αντικείμενο εργασιών: ΕΜΠΟΡΙΚΗ ΚΑΙ ΤΕΧΝΙΚΗ ΕΠΙΧ/ΣΗ
 Δ/ση Επιχείρησης: ΣΟΡΙΑΘΟΥ 251 Τηλ.: 620062

ΝΟΜΙΚΟΥ ΕΣΤΡΑΤΕΓΟΥ
 Ονοματεπώνυμο: Ονομα πατέρα ή συζύγου:
 Δ/ση κατοικίας ή επαγ/τος: Τηλ.:

ΚΑΤΗΓΟΡΙΕΣ ΕΙΣΟΔΗΜΑΤΩΝ	Ακαθάριστες αποδοχές ή αμοιβές	Ποσά που αποδίδονται			Προσαυξήσεις εκπροθέσμου			ΚΩΔ. ΑΡΙΘ.	Σύνολο
		Συντ. %	Κ.Α. Εσόδου	Ποσό Δρχ.	Συντ. %	Κ.Α. Εσόδου	Ποσό Δρχ.		
ΠΡΟ ΕΜΠΟΡΙΚΕΣ ΕΠΙΧΕΙΡΗΣΕΙΣ (άρθρο 37α ν.δ. 3323/1955)	Ακαθάριστες αμοιβές								
..... Τρίμηνο 199.....									
Φόρος							01		
Χαρτόσημο							02		
ΟΓΑ Χαρτ/μου							03		
Σύνολο							04		
ΑΠΟ ΜΙΣΘΩΤΕΣ ΥΠΗΡΕΣΙΕΣ (άρθρο 43 ν.δ. 3323/1955)	Ακαθάριστες αποδοχές								
ΔΙΜΗΝΟ 1998	<u>1.350.000</u>								
Φόρος				<u>13.044</u>			05		
Χαρτόσημο				<u>13.500</u>			06		
ΟΓΑ Χαρτ/μου				<u>2.700</u>			07		
Σύνολο				<u>29.244</u>			08		
ΠΡΟ ΕΛΕΥΘΕΡΙΑ ΕΠΑΓΓΕΛΜΑΤΑ (άρθρο 48 ν.δ. 3323/1955)	Ακαθάριστες αμοιβές								
..... Τρίμηνο 199.....									
Φόρος							09		
Χαρτόσημο							10		
ΟΓΑ Χαρτ/μου							11		
Σύνολο							12		
..... Τρίμηνο 199.....									
Φόρος							13		
Χαρτόσημο							14		
ΟΓΑ Χαρτ/μου							15		
Σύνολο							16		
ΓΕΝΙΚΟ ΣΥΝΟΛΟ				<u>29.244</u>			17		

Βεβαιώνω υπεύθυνα την ακρίβεια αυτής της δήλωσης

ΠΑΤΡΑ 15/09/1998

Ο Δηλών

ήθηκε..... 199..... ΤΜΗΜΑ ΕΣΟΔΩΝ..... Εισπράχθηκαν δρχ.....
 Προϊστάμενος της Δ.Ο.Υ. 199.....
 ΕΚΔΟΤΗΣ..... ΓΙΑ ΕΙΣΠΡΑΞΗ Δρχ..... Ο Διαχ/στής Ταμείου

ΕΙΡΩΝΗ: 1) Η δήλωση αυτή υποβάλλεται μέσα στο πρώτο δεκαπενθήμερο των μηνών Απριλίου, Ιουλίου, Οκτωβρίου και Ιανουαρίου του οικείου έτους, για να αποδοθούν τα ποσά του φόρου και των τελών που παρακρατήθηκαν κατά τη διάρκεια του αμέσως προηγούμενου τριμήνου. 2) Οι υπόχρεοι σε υποβολή αυτής της δήλωσης οφείλουν να υποβάλλουν και ΟΡΙΣΤΙΚΗ δήλωση ΜΙΣΘΩΤΩΝ ΥΠΗΡΕΣΙΩΝ ως το τέλος Μαρτίου κάθε έτους, για τις αποδοχές που κατέβαλαν σε μισθωτούς ή τις συντάξεις που κατέβαλαν σε συνταξιούχους, μέσα στον

ς τη Δημόσια Οικονομική Υπηρεσία.....

εριστική περίοδος 01 / 09 / 1999 - 31 / 10 / 1999

μός δήλωσης.....

Αριθμός { Φακέλου.....
 Φορολ. Μητρώου..... 09999999
 Ταυτότητας.....

ΠΡΟΣΩΡΙΝΗ ΔΗΛΩΣΗ*

σης φόρου και τελών χαρτ/μου που παρακρατούνται από αμοιβές που θεωρούνται εισόδημα από ΕΜΠΟΡΙΚΕΣ ΕΠΙΧΕΙΡΗΣΕΙΣ, από ΜΙΣΘΟΥΣ και ΣΥΝΤΑΞΕΙΣ, κ και από ΑΜΟΙΒΕΣ ΓΙΑ ΥΠΗΡΕΣΙΕΣ ΕΛΕΥΘΕΡΙΟΥ ΕΠΑΓΓΕΛΜΑΤΟΣ.

(Υποβάλλεται σε τρία αντίτυπα).

ΥΠΟΧΡΕΩ
 Ονοματεπώνυμο ή Επωνυμία: Σ ΝΙΚΟΛΑΚΟΠΟΥΛΟΣ Σ ΣΥΛΕΡΓΑΤ Όνομα πατέρα ή συζύγου:.....
 Νομική μορφή (Ο.Ε., Α.Ε. κ.τ.λ.): Ο.Ε. Αντικείμενο εργασιών: ΕΜΠΟΡΙΚΗ ΚΑΙ ΤΕΧΝΙΚΗ ΕΠΙΧ/ΣΗ
 Δ/ση Επιχείρησης: ΛΟΡΙΝΘΟΥ 251 Τηλ.: 6.20062

ΝΟΜΙΜΩ
 Ονοματεπώνυμο:..... Όνομα πατέρα ή συζύγου:.....
 Δ/ση κατοικίας ή επαγ/τος:..... Τηλ.:.....

ΚΑΤΗΓΟΡΙΕΣ ΕΙΣΟΔΗΜΑΤΩΝ	Ακαθάριστες αποδοχές ή αμοιβές	Ποσά που αποδίδονται			Προσαυξήσεις εκπροθέσμου			ΚΩΔ. ΑΡΙΘ.	Σύνολο
		Συντ. %	Κ.Α. Εσόδου	Ποσό Δρχ.	Συντ. %	Κ.Α. Εσόδου	Ποσό Δρχ.		
ΑΠΟ ΕΜΠΟΡΙΚΕΣ ΕΠΙΧΕΙΡΗΣΕΙΣ (άρθρο 37α ν.δ. 3323/1955)	Ακαθάριστες αμοιβές								
..... Τρίμηνο 199.....									
Φόρος							01		
Χαρτόσημο							02		
ΟΓΑ Χαρτ/μου							03		
Σύνολο							04		
ΑΠΟ ΜΙΣΘΩΤΕΣ ΥΠΗΡΕΣΙΕΣ (άρθρο 43 ν.δ. 3323/1955)	Ακαθάριστες αποδοχές								
<u>ΔΙΑΜΗΝΙΑ</u> 1999.....	<u>1.080.000</u>								
Φόρος			<u>10.436</u>				05		
Χαρτόσημο			<u>10.800</u>				06		
ΟΓΑ Χαρτ/μου			<u>2.160</u>				07		
Σύνολο			<u>23.346</u>				08		
ΑΠΟ ΕΛΕΥΘΕΡΙΑ ΕΠΑΓΓΕΛΜΑΤΑ (άρθρο 48 ν.δ. 3323/1955)	Ακαθάριστες αμοιβές								
..... Τρίμηνο 199.....									
Φόρος							09		
Χαρτόσημο							10		
ΟΓΑ Χαρτ/μου							11		
Σύνολο							12		
..... Τρίμηνο 199.....									
Φόρος							13		
Χαρτόσημο							14		
ΟΓΑ Χαρτ/μου							15		
Σύνολο							16		
ΓΕΝΙΚΟ ΣΥΝΟΛΟ				<u>23.346</u>			17		

Βεβαιώνω υπεύθυνα την ακρίβεια αυτής της δήλωσης

ΠΑΤΡΑ 15/11/1999
 Ο Δηλών

ήθηκε.....199..... ΤΜΗΜΑ ΕΣΟΔΩΝ Εισπράχθηκαν δρχ.....
 Ιραιοτόμενος της Δ.Ο.Υ.
 ΕΚΔΟΤΗΣ..... ΓΙΑ ΕΙΣΠΡΑΞΗ Δρχ..... Ο Διαχ/στής Ταμείου.....199.....

ΕΙΡΩΣΗ: 1) Η δήλωση αυτή υποβάλλεται μέσα στο πρώτο δεκαπενθήμερο των μηνών Απριλίου, Ιουλίου, Οκτωβρίου και Ιανουαρίου του οικείου έτους, για να αποδοθούν τα ποσά του φόρου και των τελών που παρακρατήθηκαν κατά τη διάρκεια του αμέσως προηγούμενου τριμήνου. 2) Οι υπόχρεοι σε υπαβολή αυτής της δήλωσης οφείλουν να υποβάλλουν και ΟΡΙΣΤΙΚΗ

στη Δημόσια Οικονομική Υπηρεσία.....

εριστική περίοδος 01 / 11 / - 31 / 12 / 19 99

μός δήλωσης.....

Αριθμός

Φακέλου.....

Φορολ. Μητρώου.....

09999999

Ταυτότητας.....

ΠΡΟΣΩΡΙΝΗ ΔΗΛΩΣΗ*

φάρος και τελών χαρτ/μου που παρακρατούνται από αμοιβές που θεωρούνται εισόδημα από ΕΜΠΟΡΙΚΕΣ ΕΠΙΧΕΙΡΗΣΕΙΣ, από ΜΙΣΘΟΥΣ και ΣΥΝΤΑΞΕΙΣ, και από ΑΜΟΙΒΕΣ ΓΙΑ ΥΠΗΡΕΣΙΕΣ ΕΛΕΥΘΕΡΙΟΥ ΕΠΑΓΓΕΛΜΑΤΟΣ.

(Υποβάλλεται σε τρία αντίτυπα).

ΥΠΟΧΡΕΟΥ	Όνοματεπώνυμο ή Επωνυμία: <u>Σ. ΝΙΚΟΛΑΚΟΠΟΥΛΟΣ Κ. ΣΥΝΕΡΓ.</u> Όνομα πατέρα ή συζύγου:.....
	Νομική μορφή (Ο.Ε., Α.Ε. κ.τ.λ.): <u>Ο.Ε.</u> Αντικείμενο εργασιών: <u>ΕΜΠΟΡΙΚΗ Κ. ΤΕΧΝΙΚΗ ΕΠΙΧ/ΣΗ</u>
	Δ/ση Επιχείρησης: <u>ΚΟΡΙΝΘΟΥ 251</u> Τηλ: <u>620.062</u>

ΚΑΤΟΙΚΟΥ	Όνοματεπώνυμο:..... Όνομα πατέρα ή συζύγου:.....
	Δ/ση κατοικίας ή επαγ/τος:..... Τηλ:.....

ΚΑΤΗΓΟΡΙΕΣ ΕΙΣΟΔΗΜΑΤΩΝ	Ακαθάριστες αποδοχές ή αμοιβές	Ποσά που αποδίδονται			Προσαυξήσεις εκπροθέσμου			ΚΩΔ. ΑΡΙΘ.	Σύνολο
		Συντ. %	Κ.Α. Εσόδου	Ποσό Δρχ.	Συντ. %	Κ.Α. Εσόδου	Ποσό Δρχ.		
ΠΟ ΕΜΠΟΡΙΚΕΣ ΕΠΙΧΕΙΡΗΣΕΙΣ (άρθρο 37α ν.δ. 3323/1955)	Ακαθάριστες αμοιβές								
..... Τρίμηνο 199.....									
Φόρος							01		
Χαρτόσημο							02		
ΟΓΑ Χαρτ/μου							03		
Σύνολο							04		
ΑΠΟ ΜΙΣΘΟΥΣ ΥΠΗΡΕΣΙΕΣ (άρθρο 43 ν.δ. 3323/1955)	Ακαθάριστες αποδοχές								
..... <u>ΔΕΚΜΗΝΟ</u> 1999.....	<u>1.642.497</u>								
Φόρος				<u>16265</u>			05		
Χαρτόσημο				<u>16.425</u>			06		
ΟΓΑ Χαρτ/μου				<u>3283</u>			07		
Σύνολο				<u>35973</u>			08		
ΠΟ ΕΛΕΥΘΕΡΙΑ ΕΠΑΓΓΕΛΜΑΤΑ (άρθρο 48 ν.δ. 3323/1955)	Ακαθάριστες αμοιβές								
..... Τρίμηνο 199.....									
Φόρος							09		
Χαρτόσημο							10		
ΟΓΑ Χαρτ/μου							11		
Σύνολο							12		
..... Τρίμηνο 199.....									
Φόρος							13		
Χαρτόσημο							14		
ΟΓΑ Χαρτ/μου							15		
Σύνολο							16		
ΓΕΝΙΚΟ ΣΥΝΟΛΟ				<u>35973</u>			17		

Βεβαιώνω υπεύθυνα την ακρίβεια αυτής της δήλωσης

ΠΑΤΡΑ 15/01/99
Ο Δηλών

ήθηκε..... 199.....	ΤΜΗΜΑ ΕΣΟΔΩΝ.....	Εισπράχθηκαν δρχ.....
Ιροιστόμενος της Δ.Ο.Υ.	ΕΚΔΟΤΗΣ..... 199.....
 ΓΙΑ ΕΙΣΠΡΑΞΗ Δρχ.....	Ο Διαχ/στής Ταμείου

ΕΙΣΗ: 1) Η δήλωση αυτή υποβάλλεται μέσω στο πρώτο δεκαπενθήμερο των μηνών Απριλίου, Ιουλίου, Οκτωβρίου και Ιανουαρίου του οικείου έτους, για να αποδοθούν τα ποσά του φόρου και των τελών που παρακρατήθηκαν κατά τη διάρκεια του αμέσως προηγούμενου τριμήνου. 2) Οι υπόχρεοι σε υποβολή αυτής της δήλωσης οφείλουν να υποβάλλουν και ΟΡΙΣΤΙΚΗ δήλωση ΜΙΣΘΟΓΩΝ ΥΠΗΡΕΣΙΩΝ ως το τέλος Μαρτίου κάθε έτους, για τις αποδοχές που κατέβαλαν σε μισθωτούς ή τις συντάξεις που κατέβαλαν σε συνταξιούχους, μέσα στον προηγούμενο χρόνο και να αποδώσουν το πόσο κ.τ.λ. που αναφέρεται στο άρθρο 3) Εδώδε για τα δηλώματα επί των οποίων έχουν καταβληθεί φόροι και τελεία για τον προηγούμενο χρόνο.

**ΚΙΜΑΚΑ ΥΠΟΔΟΤΗΝΟΥ ΦΟΡΟΥ ΕΙΣΟΔΗΜΑΤΟΣ ΦΥΣΙΚΩΝ ΠΡΟΣΩΠΩΝ
ΓΙΑ ΜΙΣΘΟΥΣ ΚΑΙ ΣΥΝΤΑΞΕΙΣ ΑΠΟ 1-1-1998**

Κλίμακας Εσοδήματος	Φορολογικός Συντελεστής	Φόρος Κλίμακας	Σύνολο Εσοδήματος	Σύνολο Φόρου
1.355.000	0	0	1.355.000	0
1.282.500	5	64.125	2.637.500	64.125
1.582.500	15	237.375	4.220.000	301.500
3.165.000	30	949.500	7.385.000	1.251.000
8.440.000	40	3.376.000	15.825.000	4.627.000
Υπερβαλλόντων	45			



ΦΟΡΟΛΟΓΗΣΙΜΟΙ ΙΓΠΟΙ	Μέχρι και 5 έτη	Πάνω από 5 έτη Μέχρι και 10 έτη (Μείωση 15%)	Πάνω από 10 έτη Μέχρι και 15 έτη (Μείωση 25%)	Προσέλευση Πάνω από 15 έτη Από ΟΔΔΥ Συνταξιούχου ηλικίας άνω των 60 ετών με κυριότητα του οχήματος πάνω από 10 έτη (Μείωση 40%)*
	1992 - 1996	1987 - 1991	1982 - 1986	
μέχρι 7	1.500.000	1.275.000	1.125.000	900.000
• 8	1.900.000	1.615.000	1.425.000	1.140.000
• 9	2.450.000	2.082.500	1.837.500	1.470.000
• 10	3.000.000	2.550.000	2.250.000	1.800.000
• 11	3.600.000	3.060.000	2.700.000	2.160.000
• 12	4.350.000	3.697.500	3.262.500	2.610.000
• 13	5.100.000	4.335.000	3.825.000	3.060.000
• 14	6.300.000	5.355.000	4.725.000	3.780.000
• 15	8.200.000	6.970.000	6.150.000	4.920.000
• 16	10.400.000	8.840.000	7.800.000	6.240.000
• 17	12.800.000	10.880.000	9.600.000	7.680.000
• 18	15.300.000	13.500.500	11.475.000	9.180.000
• 19	17.900.000	15.215.000	13.425.000	10.740.000
• 20	20.600.000	17.510.000	15.450.000	12.360.000
• 21	23.400.000	19.890.000	17.550.000	14.040.000
22 - 23	26.400.000	22.440.000	19.800.000	15.840.000
24 - 25	29.700.000	25.245.000	22.275.000	17.820.000
26 - 27	33.400.000	28.390.000	25.050.000	20.040.000
28 & άνω	35.000.000	29.750.000	26.250.000	21.000.000

* Προκειμένου για Ε.Ι.Χ. αυτοκινήτου ειδικά διασκευασμένου για τη χρησιμοποίηση (οδήγηση) του ή για τη μεταφορά με αυτό αναπήρων με αναπηρία 67% και πάνω.

ΕΙΚΟΝΙΚΗ ΜΕΤΑΒΙΒΑΣΗ ΑΥΤΟΚΙΝΗΤΟΥ

Στην περίπτωση της εικονικής μεταβίβασης αυτοκινήτου ή εικονικής κτήσεως από περισσότερα πρόσωπα, το τεκμήριο της ετήσιας τεκμαρτής δαπάνης λαμβάνεται υπόψη αυτοτελώς, για κάθε πρόσωπο στο σύνολό του. Ως εικονική θεωρείται από τον φορολογικό νόμο ειδικότερα η μεταβίβαση ή κτήση που πραγματοποιείται μεταξύ συγγενών εξ αίματος ή αγχιστείας απευθείας ή δια πλαγίου τρόπου ως και τον τρίτο βαθμό, με δικαίωμα ανταποδείξεως.

Εκ της Διοικήσεως περιπτώσεις εικονικής μεταβίβασης αυτοκινήτου θεωρούνται:

- (1) ΟΤΑΝ μεταβιβάζεται αυτοκίνητο σε πρόσωπο που εκ των πραγμάτων δεν μπορεί να το κυκλοφορήσει.
- (2) ΟΤΑΝ αγοράζεται αυτοκίνητο εξ αδιαίρετου με συγγενικό πρόσωπο το οποίο στερείται άδειας οδήγησης.
- (3) ΟΤΑΝ μεταβιβάζεται αυτοκίνητο σε επιχείρηση η οποία έχει ως αντικείμενο δραστηριότητάς της την ενοικίαση αυτοκινήτων.

Όταν η συγκριότης είναι πραγματική, η ετήσια τεκμαρτή δαπάνη μερίζεται κατά τον λόγο των μεριδίων κάθε συγκυρίου. Όταν γίνεται αλλαγή του κινήτρου και τοποθετείται μικρότερης ιπποδύναμης, ως τεκμαρτή δαπάνη θα λαμβάνεται εκείνη που αντιστοιχεί στον παλιό κινήτρου.



Μήκος σκάφους	Ετήσια τεκμαρτή δαπάνη διαβίωσης (σε δραχμές)
μέχρι και 8 μέτρα	3.300.000
πάνω από 8 και μέχρι 10 μέτρα	5.900.000
πάνω από 10 και μέχρι 12 μέτρα	8.600.000
πάνω από 12 και μέχρι 14 μέτρα	11.500.000
πάνω από 14 και μέχρι 16 μέτρα	14.700.000
πάνω από 16 και μέχρι 18 μέτρα	18.300.000
πάνω από 18 και μέχρι 20 μέτρα	22.400.000
πάνω από 20 και μέχρι 22 μέτρα	27.100.000
πάνω από 22 και μέχρι 24 μέτρα	32.500.000
πάνω από 24 και μέχρι 26 μέτρα	38.700.000
πάνω από 26 και μέχρι 28 μέτρα	45.800.000
πάνω από 28 και μέχρι 30 μέτρα	53.900.000
πάνω από 30 και μέχρι 32 μέτρα	63.100.000
πάνω από 32	70.500.000

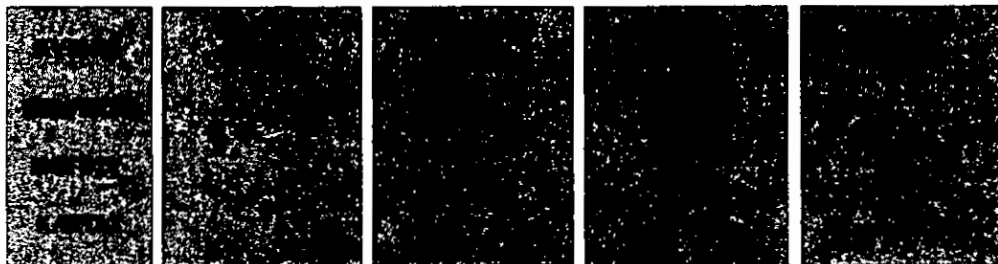

500	800.000	680.000	600.000	480.000
600	950.000	807.500	712.500	570.000
700	1.100.000	935.000	825.000	660.000
800	1.250.000	1.062.500	937.500	750.000
900	1.400.000	1.190.000	1.050.000	840.000
1.000	1.550.000	1.317.500	1.162.500	930.000
1.100	1.700.000	1.445.000	1.275.000	1.020.000
1.200	1.850.000	1.572.500	1.387.500	1.110.000
1.300	2.000.000	1.700.000	1.500.000	1.200.000
1.400	2.150.000	1.827.500	1.612.500	1.290.000
1.500	2.300.000	1.955.000	1.725.000	1.380.000

ΒΙΒΛΙΟΓΡΑΦΙΑ

1. ΟΡΓΑΝΩΣΗ ΛΟΓΙΣΤΗΡΙΟΥ Κ^ο ΜΕΛΙΣΣΑΡΟΠΟΥΛΟΥ
2. Π.Δ. 340/98
3. ΝΟΜΟΣ 2515/97
4. ΓΕΝΙΚΟ ΛΟΓΙΣΤΙΚΟ ΣΧΕΔΙΟ / ΓΕΝΙΚΗ ΛΟΓΙΣΤΙΚΗ ΙΣΟΛΟΓΙΣΜΟΥ
Κ^ου Μιλτιάδη Κ. Λεοντάρη (Οικονομολόγου)
5. Ο ΛΟΓΙΣΤΗΣ ΦΟΡΟΤΕΧΝΙΚΟΣ (ΑΠΡΙΛΙΟΣ '98, ΤΕΥΧΟΣ 517)

