

Τεχνολογικό Εκπαιδευτικό Ίδρυμα Πάτρας
Τμήμα Επιχειρηματικού Σχεδιασμού
και Πληροφοριακών Συστημάτων

ΠΤΥΧΙΑΚΗ ΕΡΓΑΣΙΑ

«Σχεδιασμός και Υλοποίηση ενός Portal με Τεχνολογία Ανοιχτού Κώδικα (Joomla! 1.7)»

Αντωνοπούλου Ιουλία

Επιβλέπων Καθηγητής: Μπακάλης Αριστείδης

Πάτρα, 22 Φεβρουαρίου 2013

Πρόλογος

Η παρούσα πτυχιακή εργασία εκπονήθηκε στα πλαίσια των σπουδών στο Τμήμα Επιχειρηματικού Σχεδιασμού και Πληροφοριακών Συστημάτων του Τ.Ε.Ι Πάτρας και πραγματοποιήθηκε το ακαδημαϊκό έτος 2012-2013 υπό την επίβλεψη του καθηγητή κ. Μπακάλη Αριστείδη.

Σκοπός της συγκεκριμένης πτυχιακής εργασίας είναι η δημιουργία ενός ιστότοπου με το σύστημα διαχείρισης Joomla! 1.7, που θα αφορά το τμήμα της Σχολής, από την πλευρά των φοιτητών της, για την υλοποίηση της οποίας θα αναλύονται όλα τα βήματα που ακολουθήθηκαν.

Θέλω να ευχαριστήσω τον επιβλέπων καθηγητή κ. Μπακάλη Αριστείδη για την βοήθειά του στην συγκρότηση και ολοκλήρωση της πτυχιακής εργασίας καθώς και την Ελληνική Κοινότητα Υποστήριξης Joomla! για την ανταπόκρισή τους σε κάθε δυσκολία κατά την διάρκεια της κατασκευής του ιστότοπου.

Περίληψη

Πρώτο κεφάλαιο

Γίνεται η γνωριμία-περιγραφή με την εφαρμογή που θα χρησιμοποιήσουμε για τη δημιουργία της ιστοσελίδας και η εξοικείωση με βασικές έννοιες χρήσιμες για την κατασκευή ιστοσελίδων.

Δεύτερο κεφάλαιο

Αναλύεται διεξοδικά ο τρόπος με τον οποίο εγκαθιστούμε ένα Server(WampServer) στον υπολογιστή που θα μας επιτρέψει να αναπτύξουμε την εφαρμογή μας.

Τρίτο κεφάλαιο

Ακολουθεί η εγκατάσταση του συστήματος διαχείρισης Joomla! 1.7, βήμα προς βήμα.

Τέταρτο κεφάλαιο

Περιγράφεται η υλοποίηση κατασκευής της ιστοσελίδας βήμα-βήμα και τέλος, η μεταφορά της ιστοσελίδας από έναν τοπικό Server σε έναν Server στον Παγκόσμιο Ιστό.

Περιεχόμενα

ΠΡΟΛΟΓΟΣ	1
ΠΕΡΙΛΗΨΗ	2
ΕΙΣΑΓΩΓΗ	4
ΚΕΦΑΛΑΙΟ 1	5
1.1 ΠΕΡΙΓΡΑΦΗ.....	5
1.2 ΙΣΤΟΡΙΚΑ ΣΤΟΙΧΕΙΑ	5
1.3 ΠΩΣ ΛΕΙΤΟΥΡΓΕΙ ΤΟ JOOMLA	5
1.4 ΠΟΥ ΜΠΟΡΕΙ ΝΑ ΧΡΗΣΙΜΟΠΟΙΗΘΕΙ ΤΟ JOOMLA	6
1.5 ΠΟΙΟΙ ΧΡΗΣΙΜΟΠΟΙΟΥΝ ΗΔΗ ΤΟ JOOMLA	6
1.6 ΧΑΡΑΚΤΗΡΙΣΤΙΚΑ ΛΟΓΙΣΜΙΚΟΥ	6
1.7 ΑΠΑΙΤΗΣΕΙΣ ΕΓΚΑΤΑΣΤΑΣΗΣ	6
1.8 ΤΙ ΕΙΝΑΙ ΙΣΤΟΣΕΛΙΔΑ – ΙΣΤΟΤΟΠΟΣ	7
1.9 ΔΙΑΚΡΙΣΗ ΙΣΤΟΣΕΛΙΔΩΝ	7
1.10 ΤΙ ΣΗΜΑΙΝΟΥΝ:MYSQL-RHP-HTML-XML- CSS	7
ΚΕΦΑΛΑΙΟ 2	8
2.1 “ΚΑΤΕΒΑΣΜΑ”(DOWNLOAD).....	8
2.2 ΕΓΚΑΤΑΣΤΑΣΗ WEBSERVER ΣΤΟΝ ΗΛΕΚΤΡΟΝΙΚΟ ΥΠΟΛΟΓΙΣΤΗ ΜΑΣ.....	9
ΚΕΦΑΛΑΙΟ 3	13
3.1 “ΚΑΤΕΒΑΣΜΑ”(DOWNLOAD) JOOMLA! 1.7 ΚΑΙ ΕΛΛΗΝΙΚΗΣ ΓΛΩΣΣΑΣ	13
3.2 ΔΗΜΙΟΥΡΓΙΑ ΒΑΣΗΣ ΔΕΔΟΜΕΝΩΝ(DATA BASE) ΣΤΗΝ MYSQL	15
3.3 ΕΓΚΑΤΑΣΤΑΣΗ JOOMLA! 1.7	20
ΑΝΑΛΥΣΗ ΕΙΚΟΝΙΔΙΩΝ ΣΤΗ ΠΕΡΙΟΧΗ ΔΙΑΧΕΙΡΙΣΗΣ (FRONT END).....	27
ΚΕΦΑΛΑΙΟ 4	30
4.1 ΔΟΜΙΚΑ ΧΑΡΑΚΤΗΡΙΣΤΙΚΑ ΤΟΥ JOOMLA!	30
4.2 ΕΙΣΑΓΩΓΗ ΕΛΛΗΝΙΚΗΣ ΓΛΩΣΣΑΣ.....	31
4.3 ΕΙΣΑΓΩΓΗ ΠΡΟΤΥΠΟΥ (TEMPLATE)	33
4.4 ΕΙΣΑΓΩΓΗ JCE EDITOR	36
4.5 ΔΙΑΜΟΡΦΩΣΗ ΤΗΣ ΙΣΤΟΣΕΛΙΔΑΣ ΜΑΣ.....	38
4.6 ΤΡΟΠΟΠΟΙΗΣΗ ΙΣΤΟΤΟΠΟΥ	85
4.7 ΜΕΤΑΦΟΡΑ ΙΣΤΟΣΕΛΙΔΑΣ ΑΠΟ ΤΟ LOCALHOST ΣΕ WEBSERVER.....	91
ΕΠΙΛΟΓΟΣ	108
ΒΙΒΛΙΟΓΡΑΦΙΑ	109

Εισαγωγή

Η τεχνολογία ανοιχτού κώδικα (open source) αναφέρεται στο έργο μιας κοινότητας προγραμματιστών από όλον τον κόσμο οι οποίοι προσφέρουν εθελοντικά τις γνώσεις τους στο ευρύ κοινό. Έτσι δίνεται η δυνατότητα σε κάθε χρήστη ενός λογισμικού να εξετάσει, τροποποιήσει ή και να χρησιμοποιήσει τον πηγαίο κώδικα σε άλλες εφαρμογές.

Το Joomla! Είναι ένα παράδειγμα λογισμικού ανοιχτού κώδικα, όπως επίσης και άλλες γνωστές εφαρμογές όπως Firefox, Wiki, Linux και OpenOffice.

Ενας σημαντικός παράγοντας στην επιτυχία του συγκεκριμένου λογισμικού είναι η μεγάλη και δραστήρια κοινότητα καθώς είναι μια από τις μεγαλύτερες κοινότητες που υπάρχουν σήμερα στον παγκόσμιο ιστό και παρέχει μεγάλη υποστήριξη στους χρήστες του.

Τα κύρια πλεονεκτήματα του Joomla είναι τα εξής:

Περιβάλλον Multi-user και Multi-level - πολλοί χρήστες μπορούν ταυτόχρονα να συνεργάζονται σε έναν ιστότοπο φτιαγμένο σε Joomla. Κάθε χρήστης μπορεί να διαθέτει και διαφορετικά δικαιώματα όσον αφορά τις παρεμβάσεις που μπορεί να κάνει στον ιστότοπο.

On-line Επεξεργαστής Κειμένου WYSIWYG (What You See Is What You Get) - Τα συστήματα διαχείρισης περιεχομένου δίνουν την δυνατότητα στους χρήστες να χρησιμοποιούν επεξεργαστές κειμένου με πάρα πολύ απλό τρόπο και εμφάνιση του τελικού αποτελέσματος χωρίς της χρήση ειδικών εργαλείων ή την γνώση κάποιου κώδικα.

Components / Modules - το Joomla μπορεί να εμπλουτιστεί εύκολα με επιπλέον χαρακτηριστικά και δυνατότητες. Κάποια από αυτά διανέμονται δωρεάν και άλλα με πληρωμή.

Πρότυπα / Templates - Το Joomla έχει την δυνατότητα να διαχωρίζει τον σχεδιασμό (front-end interface) ενός web site από το περιεχόμενό του. Υπάρχει πληθώρα προτύπων στο διαδίκτυο. Κάποια διατίθενται δωρεάν ενώ κάποια χρεώνονται.

Στην συνέχεια θα δούμε πως μπορούμε, αφού εγκαταστήσουμε το Joomla στον υπολογιστή μας, να χρησιμοποιήσουμε δωρεάν ενθέματα και πρόσθετα καθώς και την εισαγωγή προτύπου και πως μπορούμε να επεμβούμε στον κώδικα του προτύπου και να τον προσαρμόσουμε ανάλογα με την προσωπική μας αισθητική.

Κεφάλαιο 1

1.1 Περιγραφή

Το Joomla! είναι μία εφαρμογή ανοικτού λογαριασμού που παρέχεται δωρεάν για τη δημιουργία δυναμικών ιστοσελίδων. Ο καθένας που διαθέτει χώρο σε κάποιο Server που υποστηρίζει τη βάση δεδομένων MySQL και τη γλώσσα προγραμματισμού PHP, μπορεί να το χρησιμοποιήσει εγκαθιστώντας το. Ανήκει στην κατηγορία CMS (Content Management System - Συστήματα Διαχείρισης Περιεχομένου) και είναι γραμμένο σε γλώσσα προγραμματισμού PHP, ενώ τα δεδομένα αποθηκεύονται σε MySQL βάση δεδομένων. Το βασικό χαρακτηριστικό του είναι ότι οι σελίδες που εμφανίζει είναι δυναμικές, δηλαδή δημιουργούνται τη στιγμή που ζητούνται. Είναι λογισμικό που επιτρέπει, χωρίς ιδιαίτερες γνώσεις γλωσσών προγραμματισμού, HTML, να δημιουργούμε και να διαχειριζόμαστε γρήγορα και εύκολα την ιστοσελίδα μας. Είναι τόσο ασφαλές όσο και κάθε λογισμικό που κυκλοφορεί στην αγορά και κάθε εξάμηνο μια νέα έκδοσή του βελτιώνει την ασφάλεια και την σταθερότητά του. Επιπρόσθετα, η κοινότητα του Joomla! προσφέρει διαρκώς λύσεις καλύπτοντας έτσι σημαντικό μέρος από τις υπάρχουσες ανάγκες.

1.2 Ιστορικά Στοιχεία

Joomla 1.0 κυκλοφόρησε στις 16 Σεπτεμβρίου 2005. Το όνομα προέρχεται από την φωνητική γραφή της γλώσσας Σουαχίλι στην οποία η λέξη "joomla" σημαίνει "όλοι μαζί". Ήταν μια νέα εμπορική ονομασία κυκλοφορίας του Mambo 4.5.2.3 .

Joomla 1.5 κυκλοφόρησε στις 22 Ιανουαρίου 2008. Αυτή η έκδοση είναι η πρώτη για την επίτευξη μακράς διάρκειας υποστήριξης (LTS-Long time support). Οι LTS εκδόσεις κυκλοφορούν κάθε τρεις κύριες ή δευτερεύουσες εκδόσεις και υποστηρίζονται μέχρι τρεις μήνες μετά την επόμενη έκδοση LTS που απελευθερώνεται. Η τελευταία κυκλοφορία αυτής της έκδοσης (στις 14 Νοεμβρίου 2011) ήταν Joomla 1.5.25.

Joomla 1.6.0 κυκλοφόρησε στις 10 Ιανουαρίου 2011.

Joomla 1.7.0 κυκλοφόρησε στις 19 Ιουλίου 2011, έξι μήνες μετά την 1.6.0.

Joomla 2.5.0 κυκλοφόρησε έξι μήνες μετά τη 1.7.0, τον Ιανουάριο του 2012. Αυτή η έκδοση είναι μια μεγάλης υποστηρικτικής διάρκειας (LTS) έκδοση. Αρχικά, αυτή η έκδοση θα έπρεπε να είναι η 1.8.0, ωστόσο, στις 9 Αυγούστου 2011 ανακοινώθηκε ότι θα μετονομαστεί για να χωρέσει σε ένα νέο σύστημα αριθμού έκδοσης, στο οποίο κάθε απελευθέρωση LTS θα είναι της μορφής X.5 έκδοση.

1.3 Πώς λειτουργεί το Joomla

Το Joomla εγκαθίσταται σε έναν web server. Ο χρήστης έχει πρόσβαση στο περιβάλλον διαχείρισης μέσω ενός Προγράμματος περιήγησης (browser), όπως είναι ο Internet Explorer ή ο Firefox και μπορεί να προσθέτει οποιοδήποτε κείμενο ή γραφικό, και έτσι να δημιουργεί τις ιστοσελίδες του.

1.4 Πού μπορεί να χρησιμοποιηθεί το Joomla

- Εταιρικές ιστοσελίδες ή διαδικτυακές πύλες (portals)
- Εταιρικά intranets και extranets
- On-line περιοδικά, εφημερίδες και εκδόσεις
- E-commerce και online κρατήσεις
- Εφαρμογές της Κυβέρνησης
- Μικρές ιστοσελίδες των επιχειρήσεων
- Ιστοσελίδες Μη Κερδοσκοπικών Οργανισμών (ΜΚΟ)
- Ιστοσελίδες Κοινοτήτων
- Ιστοσελίδες Σχολείων και εκκλησιών
- Ατομικές ή οικογενειακές ιστοσελίδες

1.5 Ποιοι χρησιμοποιούν ήδη το Joomla

- MTV Networks Quizilla (Social networking) - <http://www.quizilla.com>
- IHOP (Restaurant chain) - <http://www.ihop.com>
- Harvard University (Educational) - <http://gsas.harvard.edu>
- Citibank (Financial institution intranet) - Not publicly accessible
- The Green Maven (Eco-resources) - <http://www.greenmaven.com>
- Outdoor Photographer (Magazine)-<http://www.outdoorphotographer.com>
- PlayShakespeare.com (Cultural) - <http://www.playshakespeare.com>
- Senso Interiors (Furniture design) - <http://www.sensointeriors.co.za>

1.6 Χαρακτηριστικά Λογισμικού

- Ανοικτός κώδικας (open source)
- Δυνατότητα προσθήκης RSS
- Πολλές εφαρμογές
- Στατιστικά
- Εύκολο στην χρήση ακόμη και από αρχάριους στους Η/Υ
- Εύκολη εγκατάσταση πρόσθετων και εφαρμογών
- Μεγάλη υποστήριξη από διάφορα φόρουμ ελληνικά και μη π.χ.: www.joomla.com και www.joomla.gr και άλλα πολλά.

1.7 Απαιτήσεις Εγκατάστασης

Για την λειτουργία του Joomla! 1.7 στον υπολογιστή μας απαιτούνται τα κάτωθι:

- Web server, Apache έκδοση 2.X ή νεότερη
- PHP 5.0.4 ή νεότερη
- MySQL 5.2.4 ή νεότερη
- Web browser

1.8 Τι είναι Ιστοσελίδα – Ιστότοπος

Ιστοσελίδα (αγγλικά: *web page*) είναι ένα είδος εγγράφου του παγκόσμιου ιστού (WWW) που περιλαμβάνει πληροφορίες με την μορφή κειμένου, υπερκειμένου, εικόνας, βίντεο και ήχου. Πολλές ιστοσελίδες μαζί συνθέτουν έναν ιστότοπο (εναλλακτικές ονομασίες: *ιστοχώρος* ή *δικτυακός τόπος*, αγγλ. *web site* ή *Internet site*). Οι σελίδες ενός ιστοτόπου εμφανίζονται κάτω από το ίδιο όνομα χώρου (domain) π.χ. *joomla.com*. Οι ιστοσελίδες αλληλοσυνδέονται και μπορεί ο χρήστης να μεταβεί από τη μία στην άλλη κάνοντας «κλικ», επιλέγοντας δηλαδή συνδέσμους που υπάρχουν στο κείμενο ή στις φωτογραφίες της ιστοσελίδας. Οι σύνδεσμοι προς άλλες σελίδες εμφανίζονται συνήθως υπογραμμισμένοι και με μπλε χρώμα για να είναι γρήγορα ξεκάθαρο στον επισκέπτη ότι πρόκειται για σύνδεσμο προς άλλη ιστοσελίδα, χωρίς όμως πάντα αυτό να είναι απαραίτητο.

1.9 Διάκριση Ιστοσελίδων

Γενικότερα οι ιστοσελίδες διαχωρίζονται σε στατικές και δυναμικές:

- Οι στατικές δεν αλλάζουν περιεχόμενο και διάταξη (layout) με οποιοδήποτε αίτημα εκτός και αν ο προγραμματιστής αναβαθμίσει (update) τη σελίδα. Μια απλή HTML σελίδα είναι παράδειγμα στατικού περιεχομένου.
- Οι δυναμικές προσαρμόζουν το περιεχόμενο και/ή την εμφάνισή τους σύμφωνα με την καταχώρηση/αλληλεπίδραση ή τις αλλαγές του τελικού χρήστη στο περιβάλλον προγραμματισμού (χρήστης, ώρα, τροποποιήσεις στη βάση δεδομένων, κτλ.) Το περιεχόμενο μπορεί να αλλάζει στον υπολογιστή του τελικού-χρήστη με τη χρήση των γλωσσών προγραμματισμού που εκτελούνται στον υπολογιστή του χρήστη (JavaScript, VBScript, Actionscript, etc.). Το περιεχόμενο στις δυναμικές σελίδες συχνά μεταφράζεται στον εξυπηρετητή (server) μέσω γλωσσών προγραμματισμού που εκτελούνται στον εξυπηρετητή (Perl, PHP, ASP, JSP, ColdFusion, .NET κτλ.).

1.10 Τι σημαίνουν:MYSQL-PHP-HTML-XML- CSS

- MySQL: Είναι βάση δεδομένων μέσα στην οποία μπορούμε να καταχωρούμε, να αναζητούμε, να επεξεργαζόμαστε και να ταξινομούμε δεδομένα. Χρησιμοποιεί τη γλώσσα SQL που είναι η πιο διαδεδομένη γλώσσα για τις βάσεις δεδομένων.
- PHP : Είναι γλώσσα προγραμματισμού που σχεδιάστηκε για τη δημιουργία δυναμικών ιστοσελίδων.
- HTML : Δεν είναι γλώσσα προγραμματισμού, αλλά μας βοηθάει να περιγράψουμε τις διάφορες ετικέτες που περιλαμβάνει, το πώς θέλουμε να εμφανίζεται το κείμενο, μέσα στο *www*(world wide web) και τα οποία ο *web browser* του *client* αναλαμβάνει να τα μετατρέψει στην μορφή που επιθυμεί.
- XML : Είναι γλώσσα για την δόμηση των δεδομένων και διευκολύνει τον υπολογιστή να παράγει δεδομένα, να διαβάζει δεδομένα και να εξασφαλίσει τη σαφήνεια της δομής των δεδομένων.
- CSS : Μας επιτρέπει να διαχωρίσουμε το περιεχόμενο της ιστοσελίδας από το σχεδιαστικό κομμάτι.

Κεφάλαιο 2

2.1 “Κατέβασμα”(Download)

Στο μέρος αυτό θα ασχοληθούμε με τις απαιτούμενες ενέργειες/βήματα για την εγκατάσταση του Joomla! 1.7 στον υπολογιστή μας.

Πρώτα θα πρέπει να μετατρέψουμε τον υπολογιστή που διαθέτουμε σε web server (που θα υποστηρίζει την PHP και MySQL) και μετά να κάνουμε την εγκατάσταση του Joomla! 1.7. Για να γίνει αυτό θα πρέπει να “κατεβάσουμε” από το ιντερνέτ το Wamp από την διεύθυνση: www.wampserver.com/en/download.php.

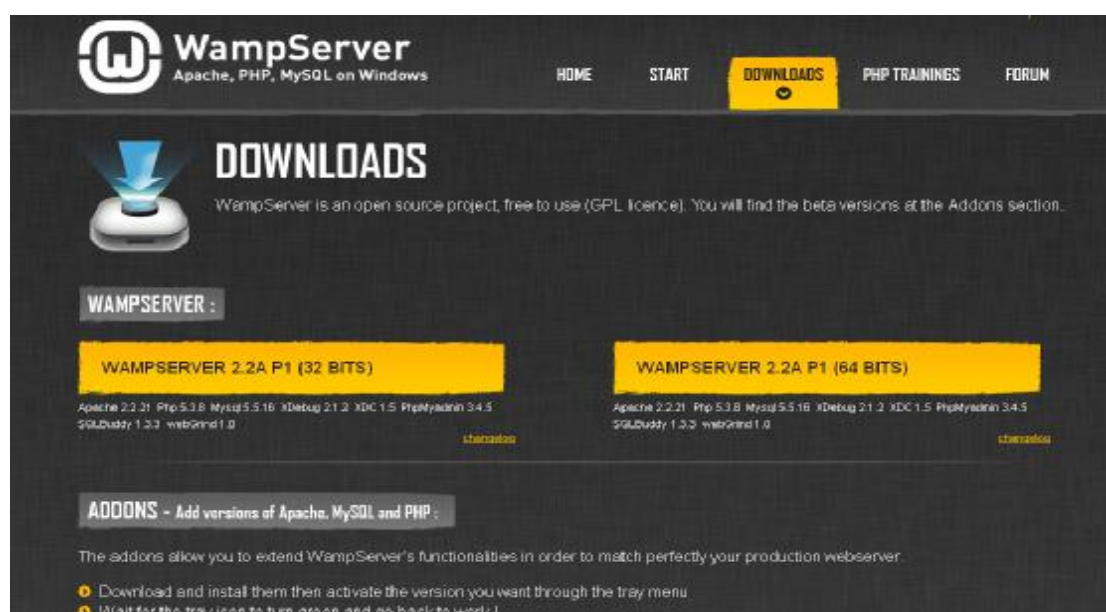

Έτσι, επιλέγουμε να “κατεβάσουμε” το WAMPSEVER 2.2A P1 (32bits) ή το WAMPSEVER 2.2A P2 (64bits) ανάλογα με την έκδοση των Windows που φέρει ο υπολογιστής στον οποίο θα δουλέψουμε και θα αποτελεί τον web server μας.

Στην επιλογή “ Αποθήκευση ως” εμείς διαλέγουμε σε ποιο σημείο του υπολογιστή μας θα αποθηκευτεί το αρχείο. Έστω ότι επιλέγουμε το “Ληφθέντα αρχεία” έπειτα πατάμε το κουμπί “Αποθήκευση”. Έπειτα κάνουμε διπλό κλικ στο ληφθέν αρχείο για να ξεκινήσουμε την εγκατάστασή του.

2.2 Εγκατάσταση WapServer στον Ηλεκτρονικό Υπολογιστή μας

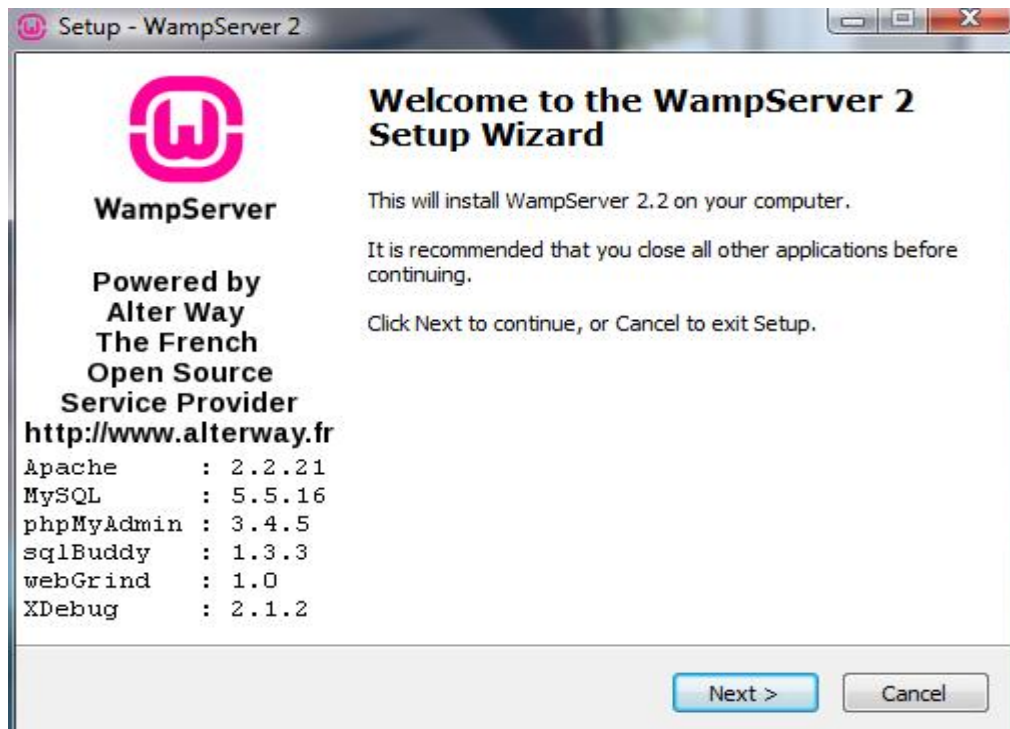

Κλικ στο Next έπειτα κλικ στο I accept the agreement.

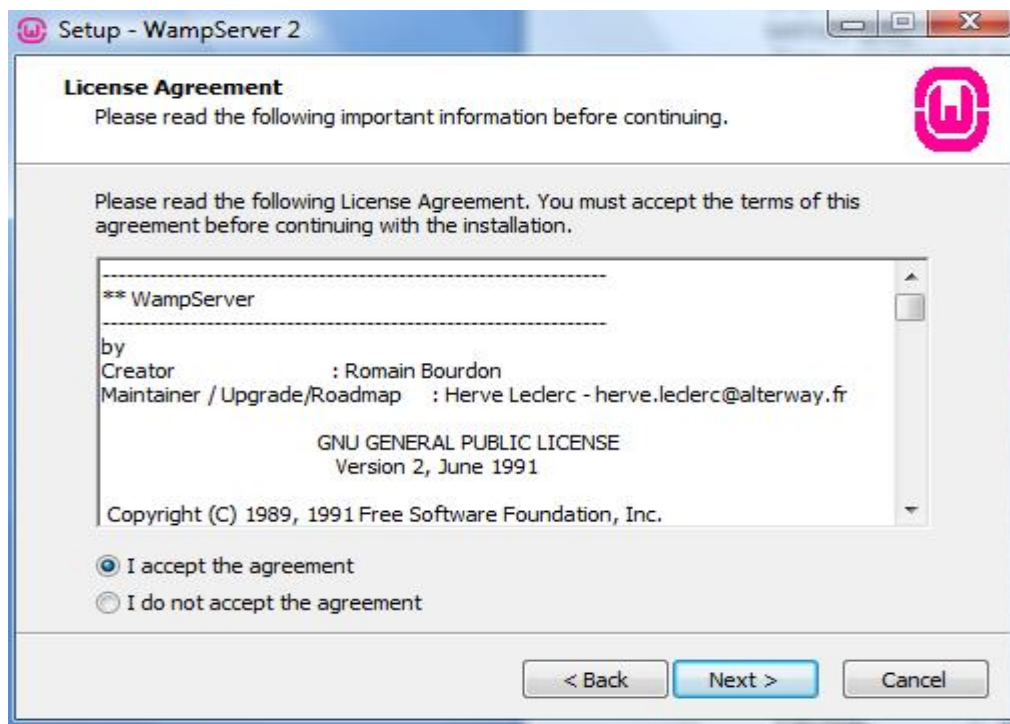

Έπειτα πάλι κλικ στο Next.

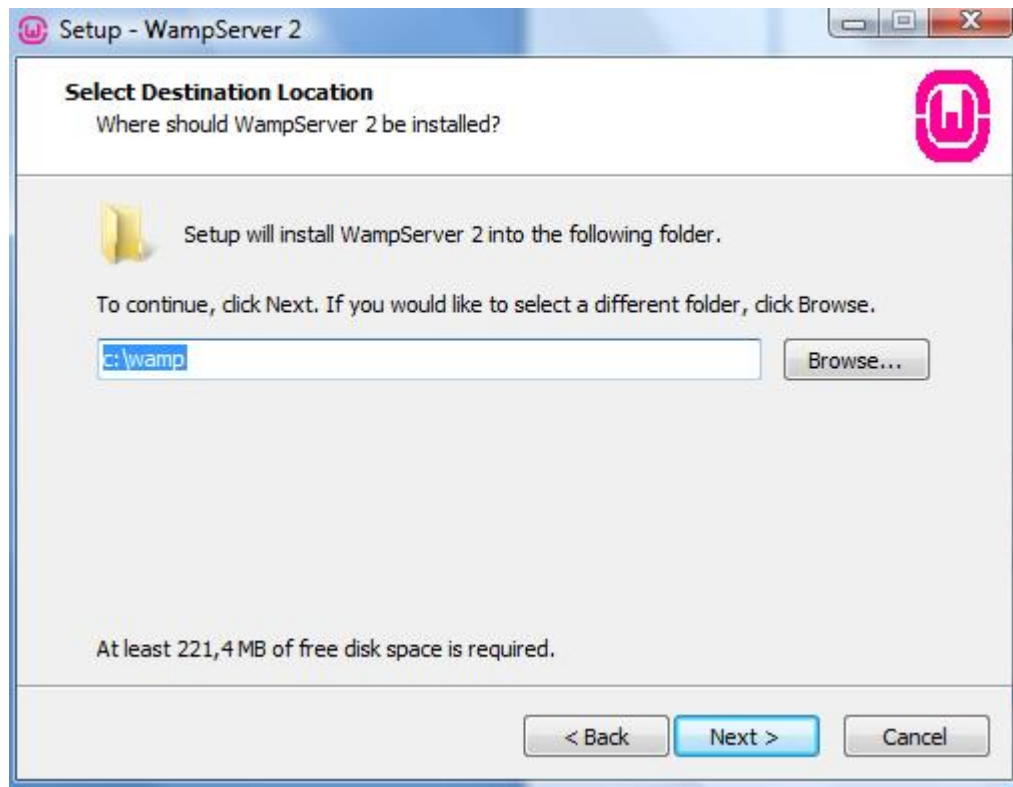

Και συνεχίζω πάλι με και επιλέγω το Create aDesktop icon.

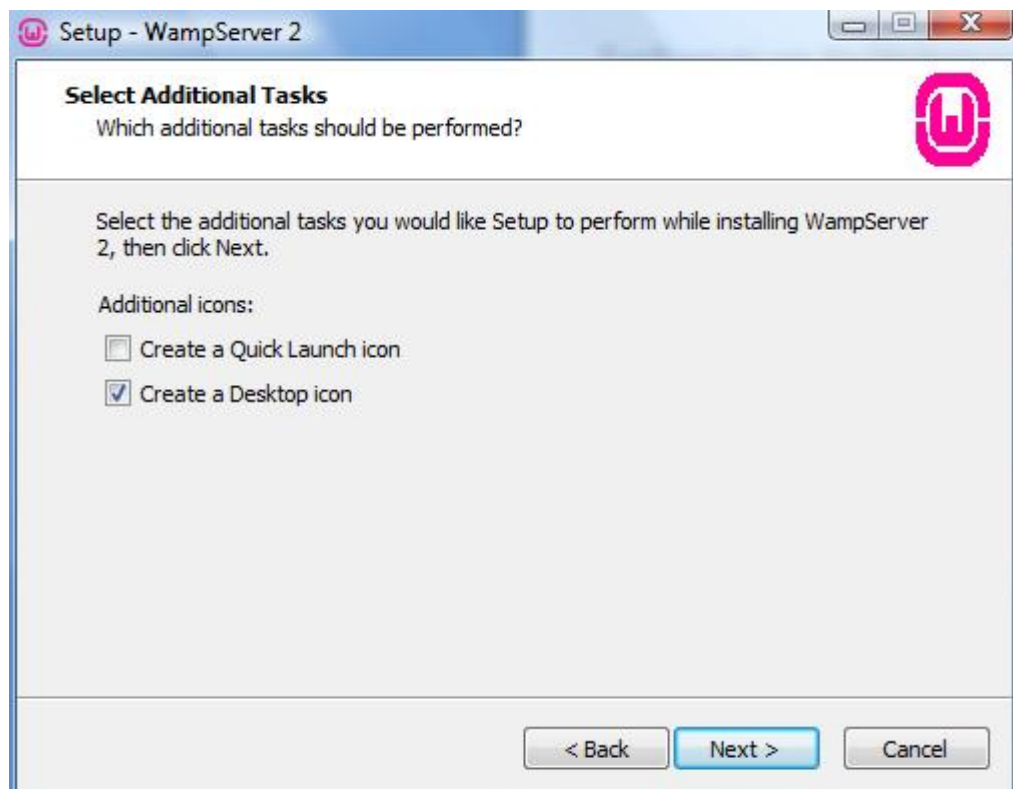

Αφού πατήσω Next επιλέγω το install.

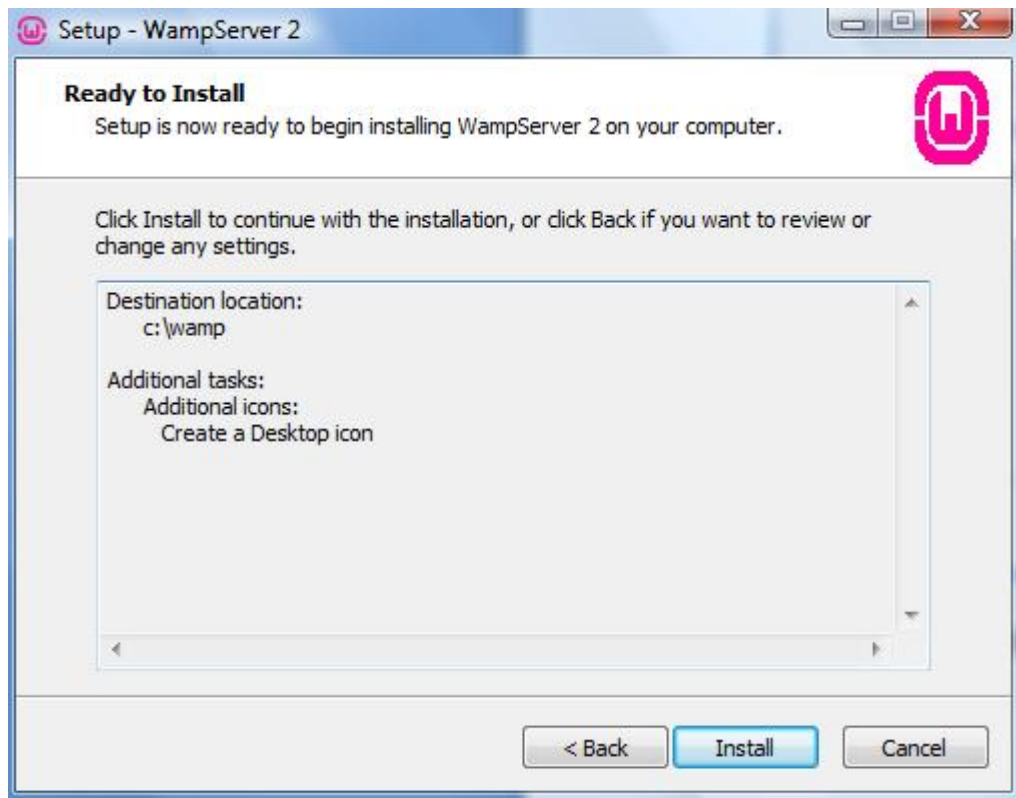

Έπειτα κλικ στο open.

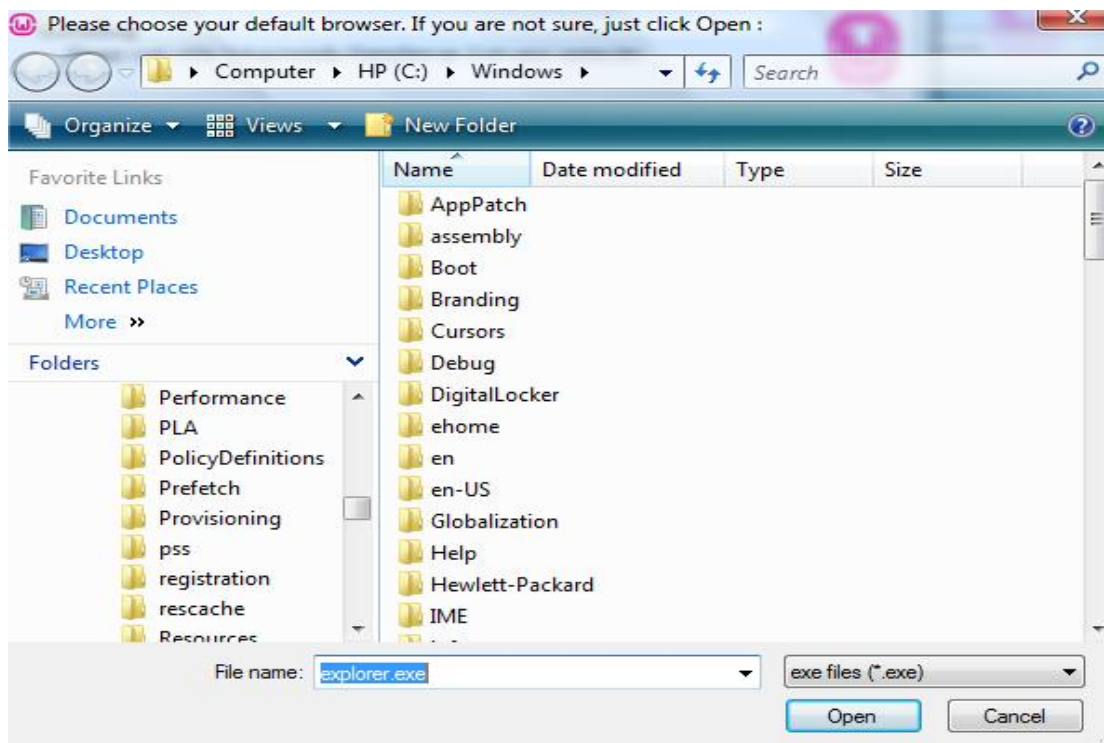

Και μετά πάλι Next.

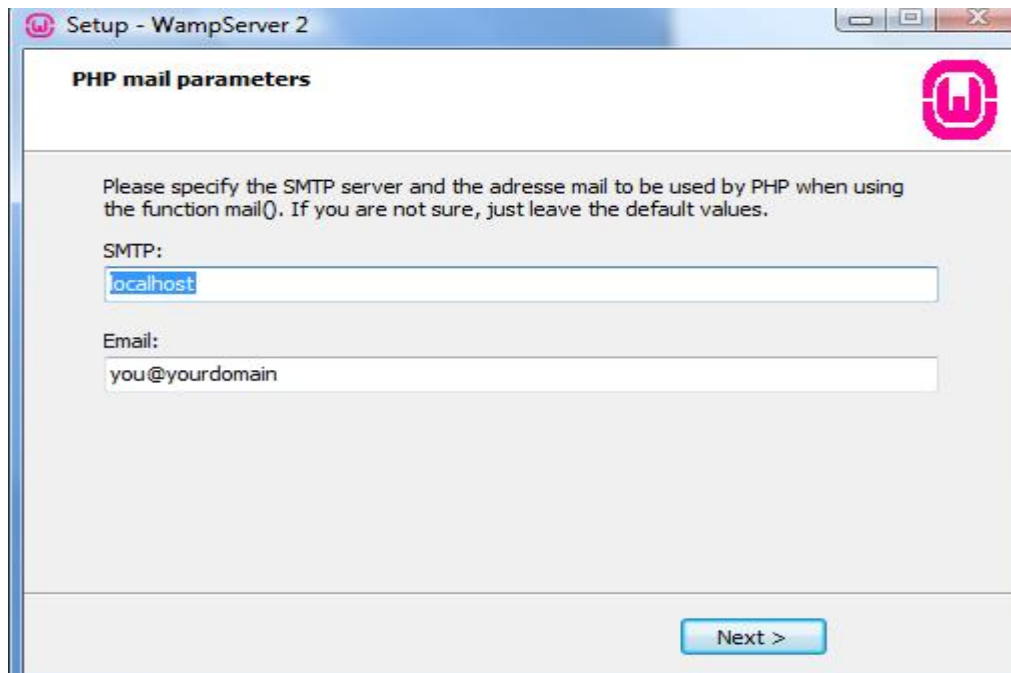

Και μετά επιλέγω το finish.

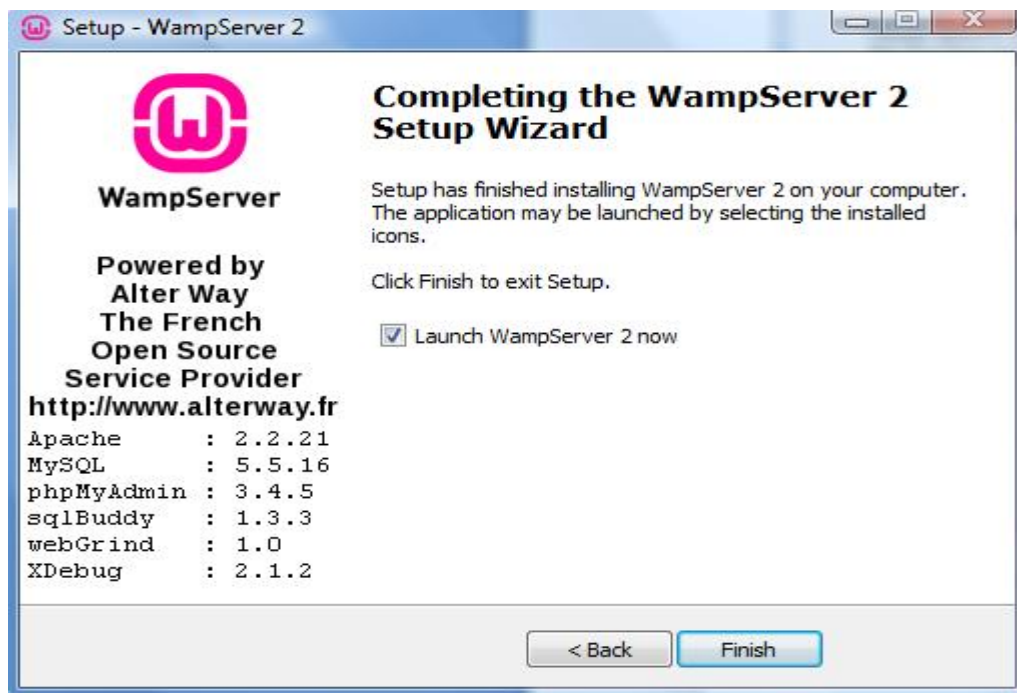

Με το πέρας της εγκατάστασης θα πρέπει το σύμβολο του wamp κάτω και δεξιά στην γραμμή εργασιών να είναι πράσινο. Σε αντίθετη περίπτωση, δηλαδή κόκκινο, θα πρέπει να γίνει έλεγχος μήπως και κάποιο firewall ή κάποιο πρόγραμμα που χρησιμοποιείται στον υπολογιστή μας χρησιμοποιούν το ίδιο port 80 με τον apache server, οπότε και θα πρέπει να απενεργοποιηθούν.

Κεφάλαιο 3

3.1 “Κατέβασμα”(Download) Joomla! 1.7 και Ελληνικής Γλώσσας

Με το πέρας της εγκατάστασης του wamp, προχωράμε στην εγκατάσταση του Joomla! 1.7 στον υπολογιστή μας. Για να γίνει αυτό θα πρέπει να “κατεβάσουμε” από το ιντερνέτ το Joomla! 1.7 (ή κάποια νεότερη έκδοση) από την διεύθυνση: www.joomla.org/download.html.

Επιλέγω το 1.7.3.full package κάνοντας κλικ στο zip.

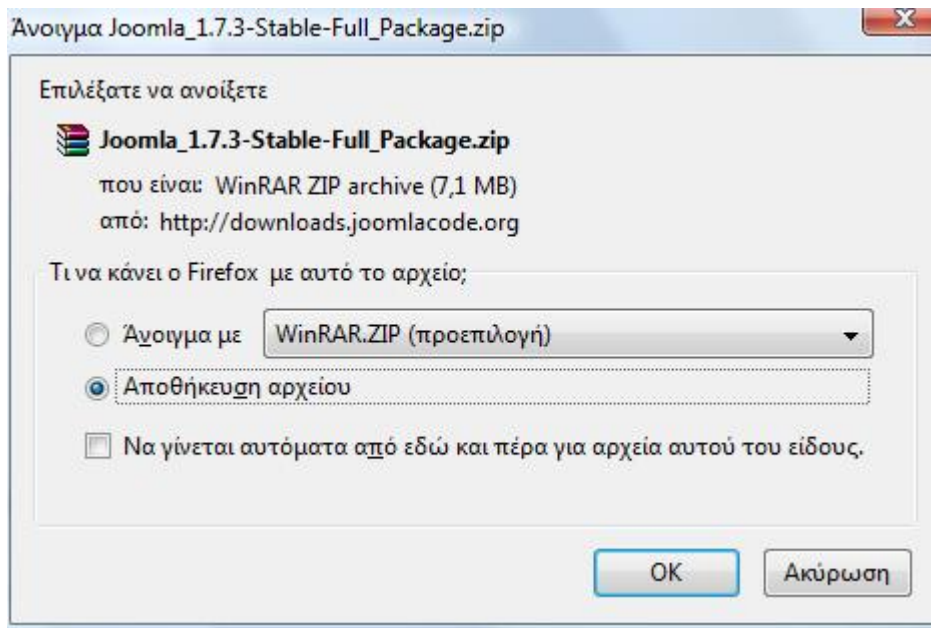

Επιλέγω το Αποθήκευση αρχείου και κάνω κλικ στο ok. Έπειτα δεξί κλικ πάνω στο zip αρχείο και κάνω την επιλογή Extract to Joomla_1.7.3-Stable-Full _Package\ :

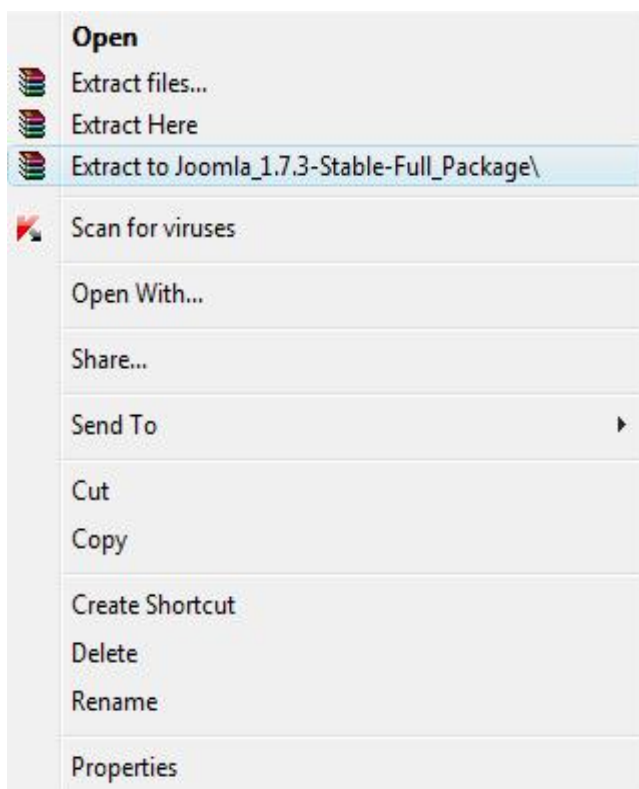

Θα πρέπει να αντιγράψουμε τον αποσυμπιεσμένο αυτό φάκελο στη θέση:

C:\wamp\www.

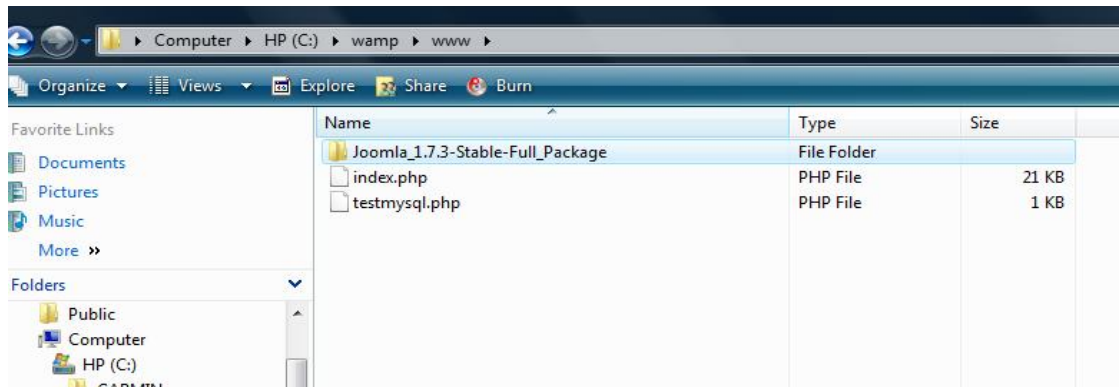

Το επόμενο βήμα ,για να μπορούμε να δουλέψουμε πάνω στο Joomla! 1.7 στα ελληνικά, είναι να κάνουμε “download” τα αρχεία της Ελληνικής γλώσσας από τον σύνδεσμο:

www.joomlancode.org/gr/project/translation1_6/frs/?action=FrsReleaseBrowse&frs_package_id=5709

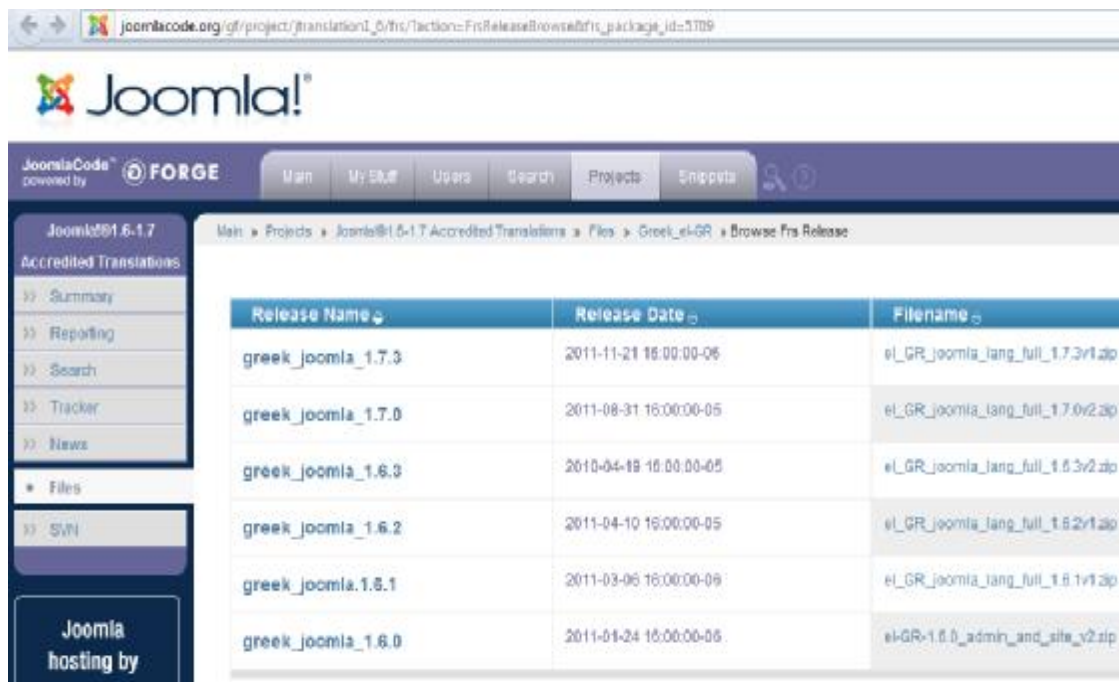

“Κατεβάζουμε” το αρχείο greek_joomla_1.7.3 αλλά δεν το αποσυμπιέζουμε. Αφού ολοκληρωθούν τα ανωτέρω, θα πρέπει να δημιουργήσουμε μία βάση δεδομένων MySQL, στην οποία θα αποθηκεύονται όλες οι εργασίες μας από το Joomla! 1.7.

3.2 Δημιουργία Βάσης Δεδομένων(Data Base) στην MySQL

Ανοίγουμε τον Internet Explorer ή τον Mozilla Firefox και πληκτρολογούμε στην γραμμή διεύθυνσης localhost και πατάμε Enter.Βλέπουμε το ακόλουθο αποτέλεσμα. (Σε περίπτωση που μας εμφανιστεί κάποιο Error ,θα πρέπει να ελέγξουμε το wampserver και να τον ορίσουμε Put offline).

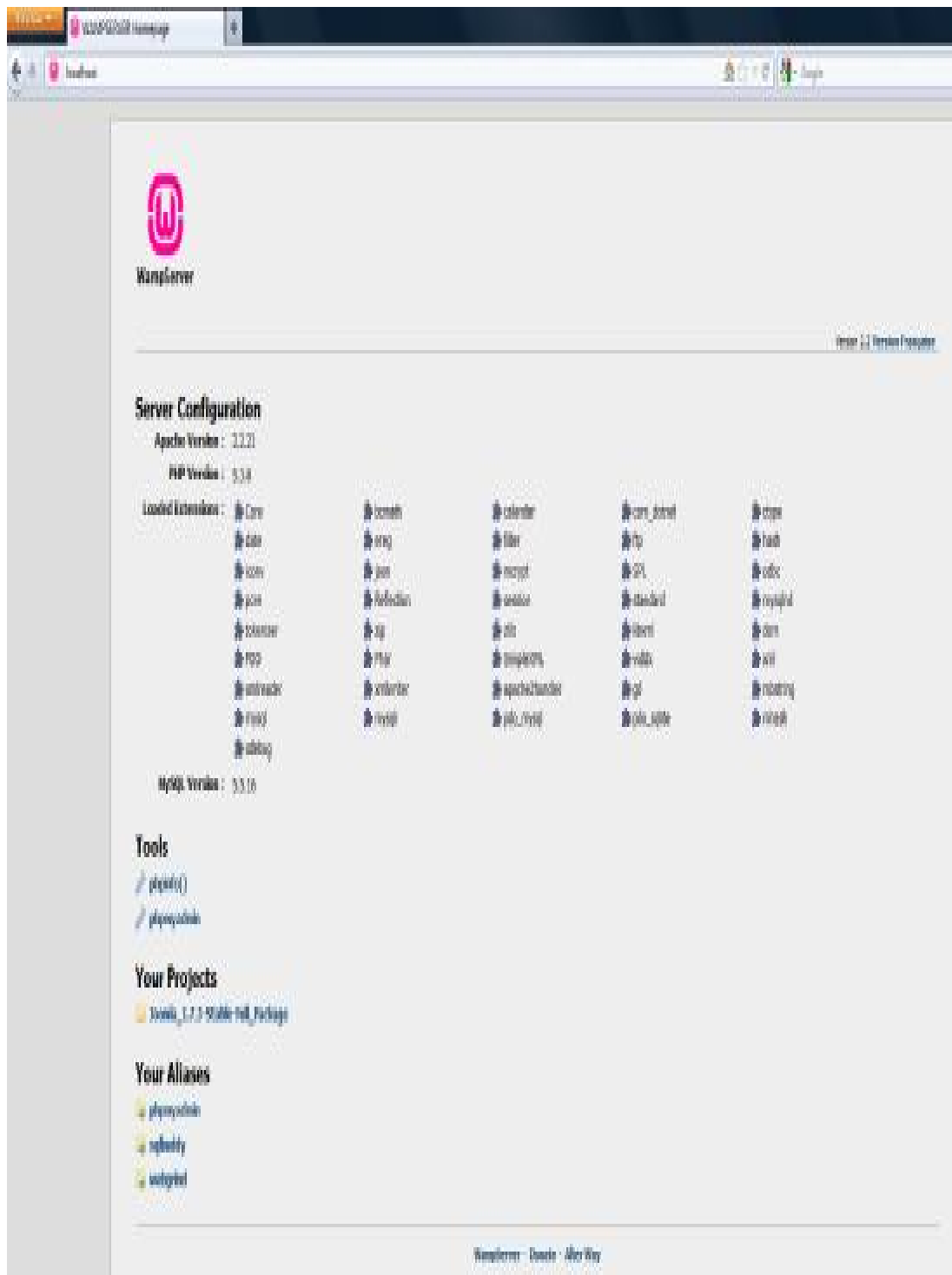

Από την περιοχή Tools επιλέγω rhrhmyadmin.

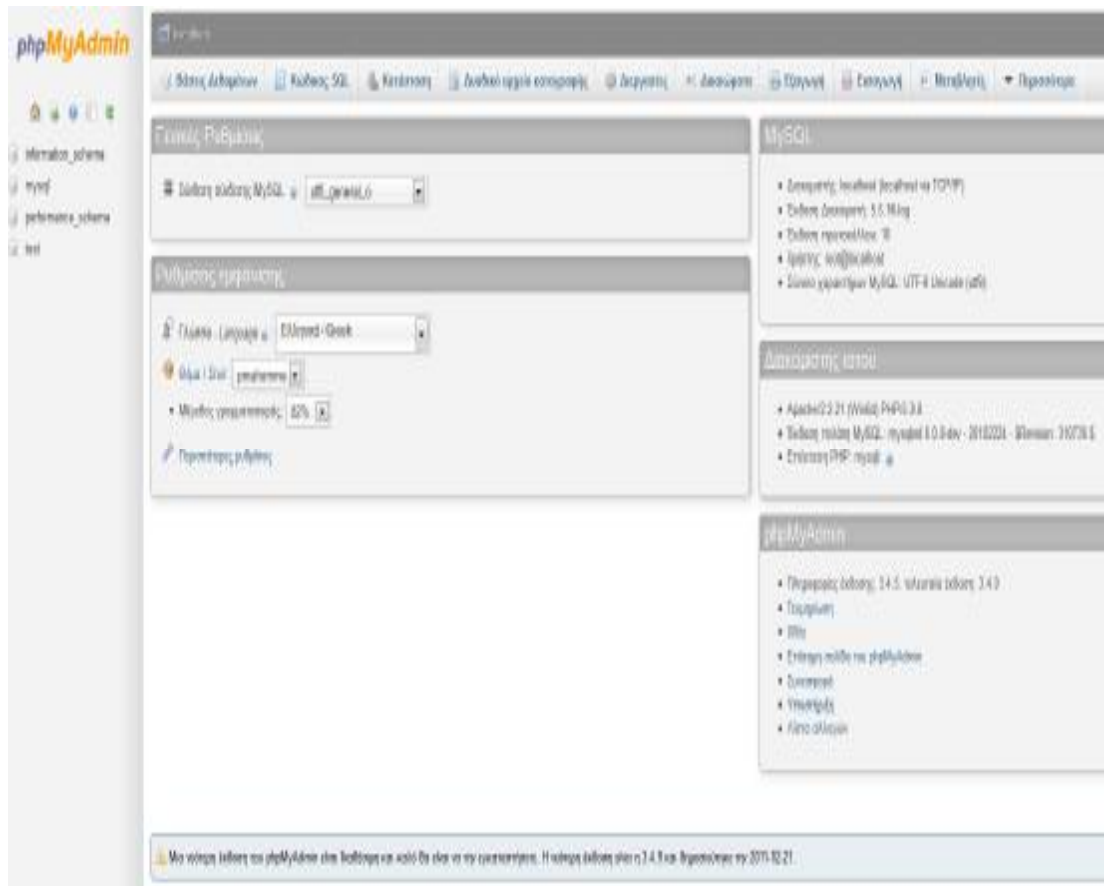

Επιλέγω το Βάσεις Δεδομένων και στη συνέχεια το Δημιουργία νέας Βάσης Δεδομένων, όπου εκεί πληκτρολογώ το όνομα που θέλω να έχει η Βάση με την οποία θα εργαστώ. Έστω το όνομα αυτής τεirpat,και κλικ Δημιουργία.

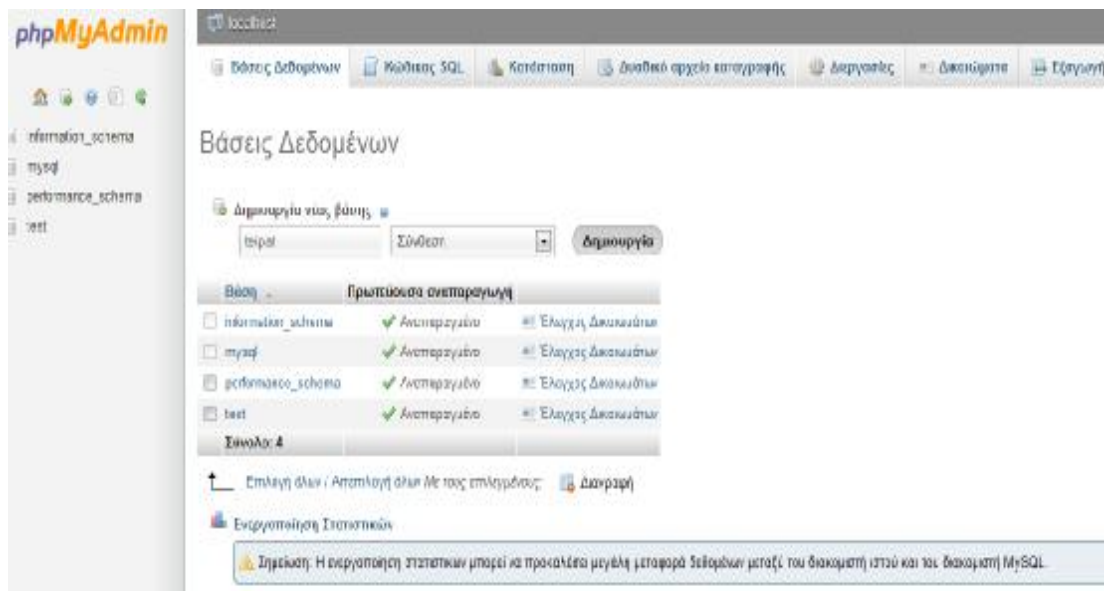

Βλέπουμε ότι στην αριστερή στήλη έχει δημιουργηθεί η βάση μας (teirpat) και κάνω κλικ πάνω της, έπειτα το ίδιο και στο localhost.

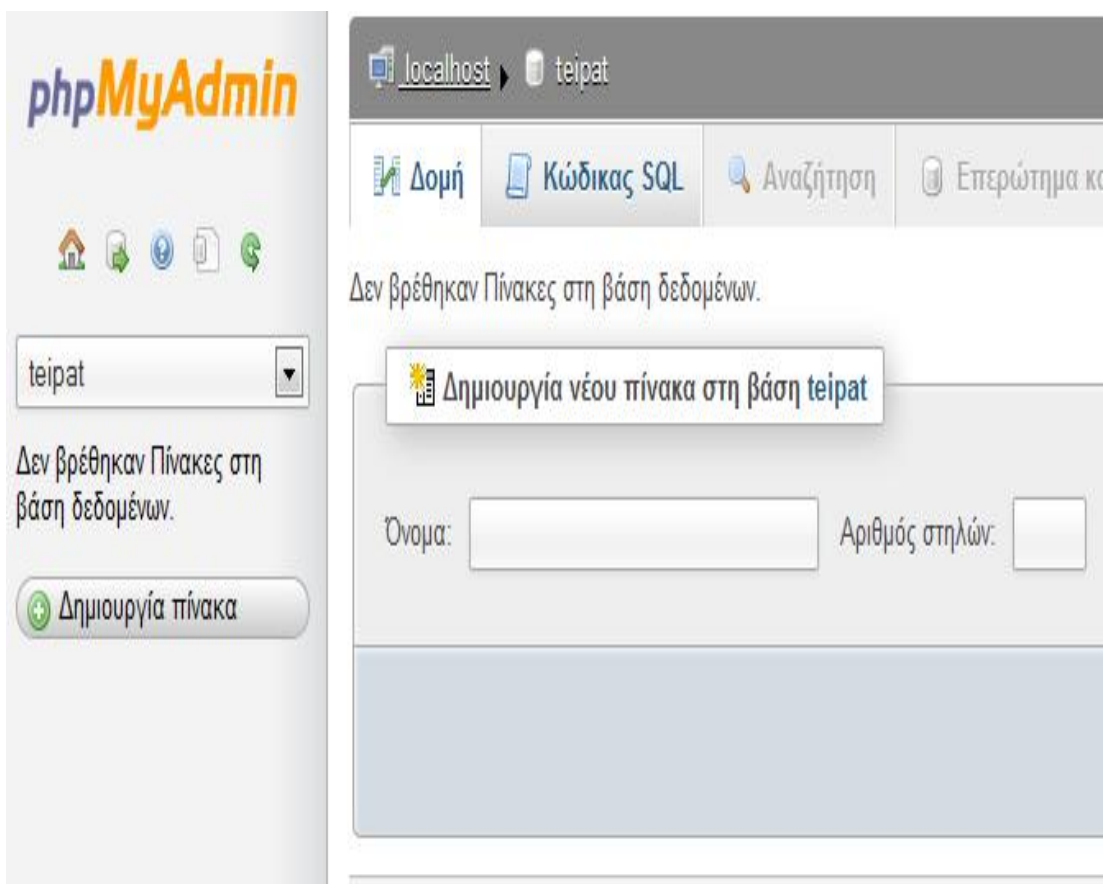
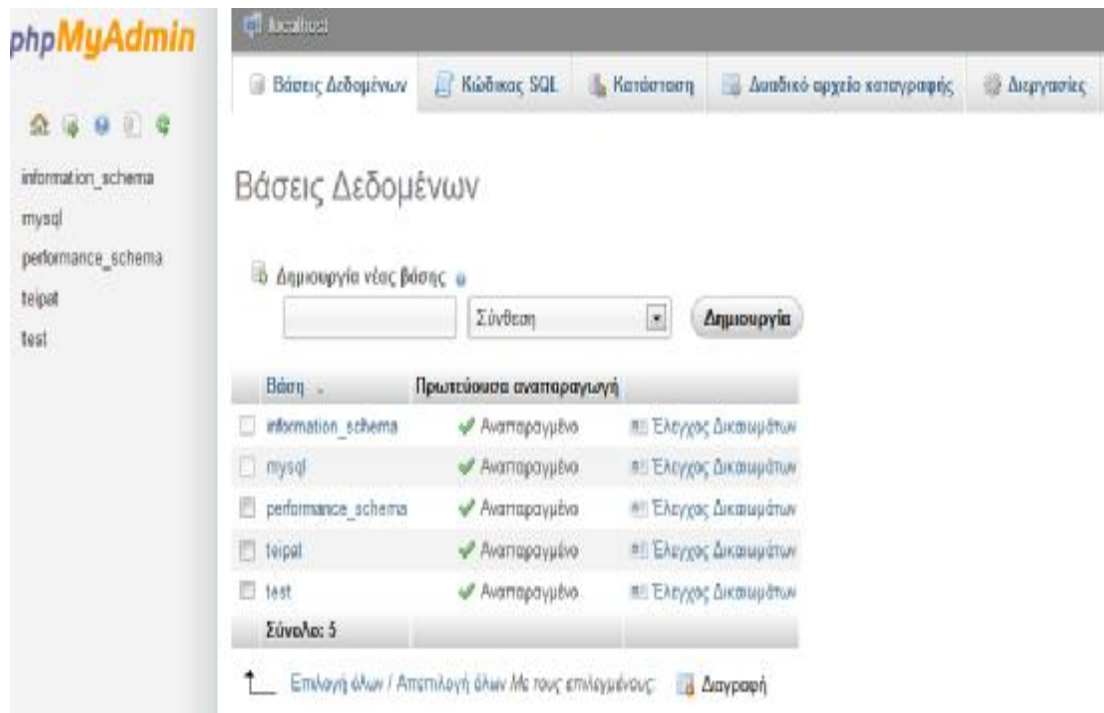

Το αποτέλεσμα είναι η ακόλουθη εικόνα:

Από την αριστερή στήλη κλικ στο *test* έπειτα στο Δικαιώματα, όπου εκεί επιλέγω Προσθήκη νέου Χρήστη.

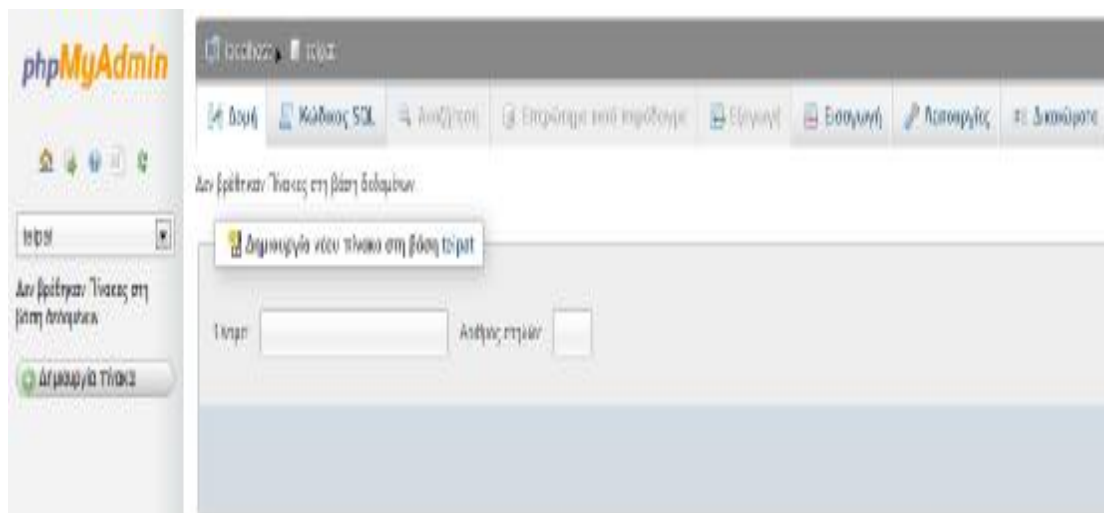

Στη νέα σελίδα που εμφανίζεται, στις Πληροφορίες Σύνδεσης ,ορίζω τα κάτωθι:

Όνομα χρήστη : teirat

Κωδικό Πρόσβασης : 222222

Επαναεισαγωγή : 222222

Από τα Γενικά Δικαιώματα κάνω κλικ στο Επιλογή όλων, τέλος κλικ στο Εκτέλεση, το οποίο δεν φαίνεται στην κάτωθι φωτογραφία, αλλά βρίσκεται κάτω δεξιά.

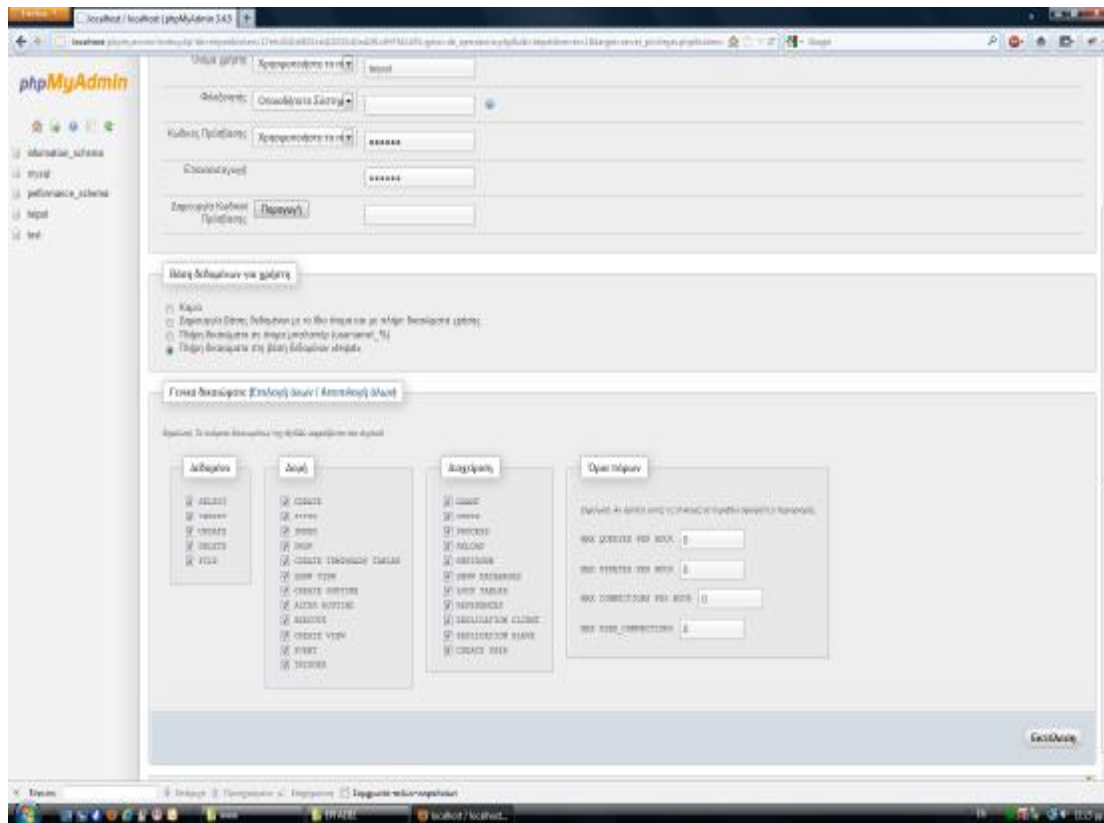

Το αποτέλεσμα είναι:

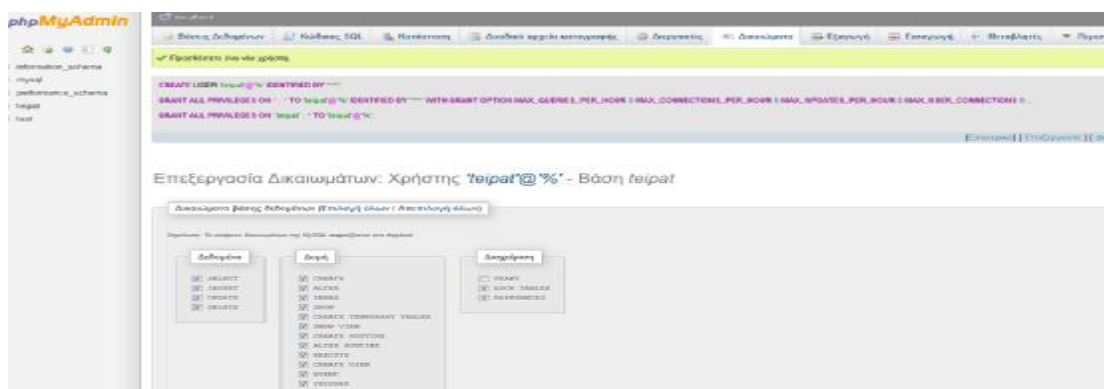

3.3 Εγκατάσταση Joomla! 1.7

Με το πέρας της δημιουργίας της Βάσης Δεδομένων στην MySQL, η οποία θα μας χρειαστεί παρακάτω, προχωράμε στην εγκατάσταση του Joomla! 1.7 στον υπολογιστή μας.

3.3.2 Βήμα 2ο (Προληπτικός Έλεγχος)

Προληπτικός Έλεγχος για Joomla! 1.7.3 σταθερά [Έκδοση] 14-Μαΐ-2011 14:00 GMT

Η κατάσταση των εργαλείων αναφέρεται στο Σφάλμα σταματώντας (X) γρηγορά με κάποιο εργαλείο διαμόρφωσης, οι παρακάτω οι εργαλείοι είναι διαθέσιμα ή αναμένονται, δεν είναι αναμενόμενα ή είναι λανθασμένα.

CodeCanyon 3.2.4	Ναι
Υποστήριξη Σελίδας	Ναι
Υποστήριξη PHP	Ναι
Υποστήριξη MySQL	Ναι
Επίπεδο της μηχανής κείφα κρυπτογράφησης	Ναι
Επίπεδο ασφαλείας κείφα κρυπτογράφησης	Ναι
SQL Server Support	Ναι
Υποστήριξη CGI	Ναι
αποθήκευση Ενσωματωμένων	Ναι

Συνιστούμενες Ρυθμίσεις

Ορισμοί αλλαγών ασφαλείας για την εφαρμογή, οι παρακάτω εργαλείοι είναι διαθέσιμα ή αναμένονται, δεν είναι αναμενόμενα ή είναι λανθασμένα.

Εύρηνη	Ανεπιτυχής	Παραμένει
αποθήκευση ασφαλείας (αποθήκευση)	Ανεπιτυχής	Ανεπιτυχής
επιλογή ασφαλείας	Ανεπιτυχής	Ανεπιτυχής
αποθήκευση ασφαλείας	Ανεπιτυχής	Ανεπιτυχής
εργαλείο ασφαλείας (αποθήκευση)	Ανεπιτυχής	Ανεπιτυχής
Γενικό/Προβλεπτό/Ρυθμίσεις/Ασφάλεια	Ανεπιτυχής	Ανεπιτυχής
Ασφάλεια/Ασφάλεια/Ασφάλεια/Ασφάλεια	Ανεπιτυχής	Ανεπιτυχής
Ασφάλεια/Ασφάλεια/Ασφάλεια	Ανεπιτυχής	Ανεπιτυχής

[Παρατήρηση: Η κατάσταση των εργαλείων αναφέρεται στο Σφάλμα σταματώντας](#)

Στον προληπτικό έλεγχο θα πρέπει όλα να είναι **Ναι** , ειδάλλως όπως αναφέρεται η εγκατάσταση του Joomla! μπορεί να μην είναι πλήρως λειτουργική. Σε τέτοια περίπτωση διορθώνουμε το λάθος και πατάμε Επανελέγχος. Έπειτα, Επόμενο.

3.3.3 Βήμα 3ο (Άδεια Χρήσης) Άδεια Χρήσης

Άδεια Χρήσης GNU/GPL

Table of Contents

- GNU GENERAL PUBLIC LICENSE
 - Preamble
 - TERMS AND CONDITIONS FOR COPYING, DISTRIBUTION AND MODIFICATION
 - How to Apply These Terms to Your New Programs

GNU GENERAL PUBLIC LICENSE

Version 2, June 1991

Copyright (C) 1989, 1991 Free Software Foundation, Inc.
59 Temple Place, Suite 330, Boston, MA 02111-1307, USA

Everyone is permitted to copy and distribute verbatim copies of this license document, but changing it is not allowed.

Preamble

The licenses for most software are designed to take away your freedom to share and change it. By contrast, the GNU General Public License is intended to guarantee you freedom to share and change any program that you receive from its authors. It is designed to make sure that you have the freedom to distribute copies of free software (and charge for them if you wish), that you can change the software or use pieces of it in new free programs; and that you know you can do these things.

When we speak of free software, we are referring to freedom, not price. Our General Public Licenses are designed to make sure that you have the freedom to distribute your own copies of free software (and charge for them if you wish), that you can change the software or use pieces of it in new free programs; and that you know you can do these things.

To protect your rights, we need to make restrictions that forbid anyone to deny you these rights or to ask you to surrender the rights. These restrictions translate to certain conditions for those you distribute the program. For example, if you distribute copies of such a program, whether gratis or for a fee, you must give the recipients all the rights that you have. You must make sure that they receive the same document that you received from your original distributor.

We protect your rights with two steps: (1) copyright the software, and (2) offer you this license which gives you legal permission to copy, distribute and/or modify the software. For each author's protection and ours, we want to make certain that everyone understands that there is no warranty for this free software. If the software is modified in any way, this license should be replaced by a suitable one for your particular system.

Εδώ αναφέρονται οι όροι χρήσης του GNU/GPL (ουσιαστικά ότι τους διαβάσαμε και με την αποδοχή μας, συνεχίζουμε). Πατάμε Επόμενο.

3.3.4 Βήμα 4ο (Βάση Δεδομένων)

3.3.7 Βήμα 7ο (Τέλος)

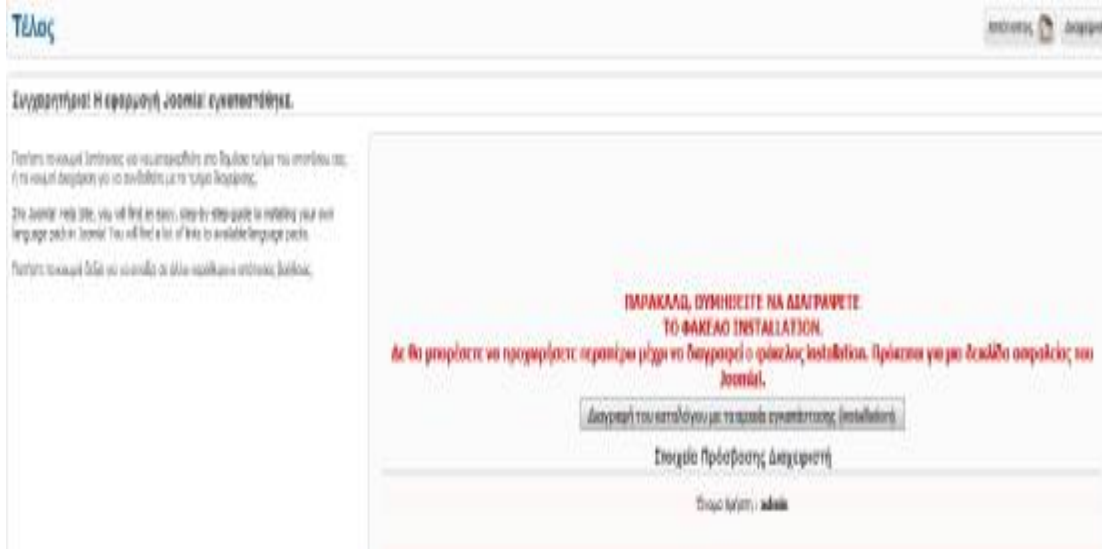

Σε αυτό το τελευταίο βήμα ενημερωνόμαστε για την σωστή εγκατάσταση του Joomla στον υπολογιστή μας και μας τονίζεται ότι δε θα μπορούμε να προχωρήσουμε περαιτέρω μέχρι να διαγραφεί ο φάκελος installation. Πρόκειται για μια δικλείδα ασφαλείας του Joomla!. Οπότε επιλεγούμε τη διαγραφή του.

Με το πέρας της διαγραφής του, έχουμε δύο επιλογές (πάνω δεξιά στη σελίδα) να μεταφερθούμε στον Ιστότοπο (Front End) ή στη Διαχείριση (Back End).

Η ιστοσελίδα μας έχει ως εξής:

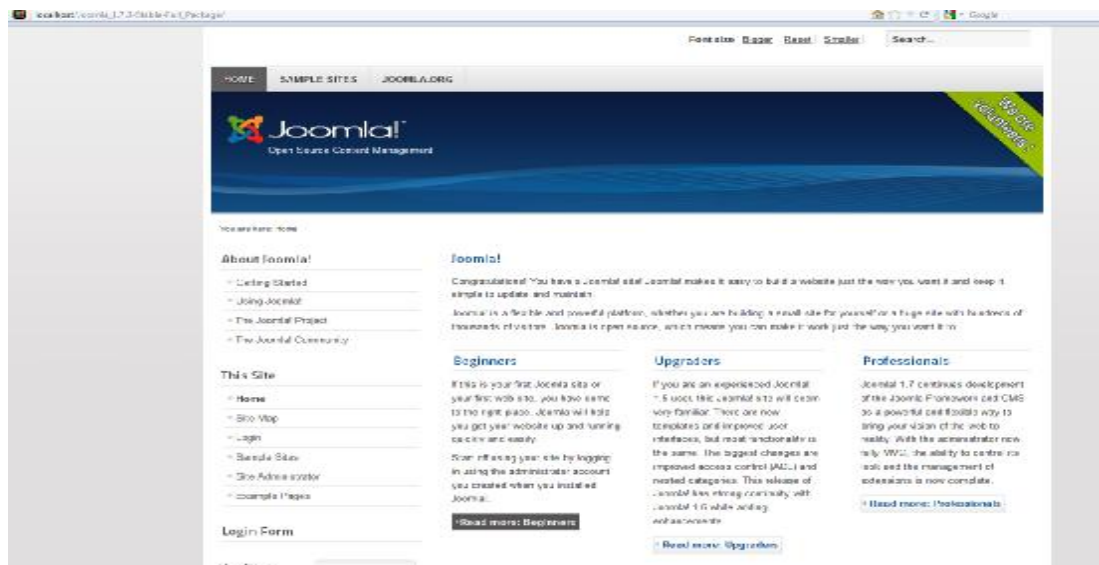

Ανάλυση εικονιδίων στη περιοχή Διαχείρισης (Front End)

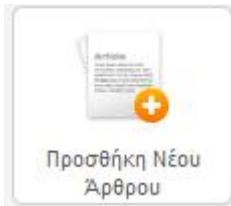

Πατώντας το κουμπί αυτό, μπορούμε να προσθέσουμε ένα νέο άρθρο.

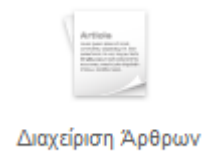

Εδώ μπορούμε να διαχειριστούμε όλα τα άρθρα που έχουμε στο Joomla! μας, από όλα τα διαθέσιμα πρότυπα(Templates). Να εισάγουμε νέο, να τα αποσύρουμε, να τα δημοσιεύσουμε κλπ.

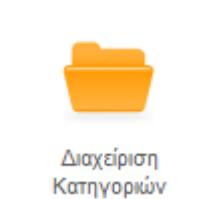

Στη διαχείριση κατηγοριών μπορούμε να διαχειριστούμε όλες τις κατηγορίες που έχουμε στο Joomla! μας, από όλα τα διαθέσιμα πρότυπα(Templates). Να εισάγουμε νέα, να τις αποσύρουμε, να τις δημοσιεύσουμε κλπ.

Με τη Διαχείριση Πολυμέσων, ελέγχουμε τις φωτογραφίες.

Εδώ, διαχειριζόμαστε όλα τα μενού, που συνθέτουν την ιστοσελίδα μας.

Με το κουμπί αυτό, μπορούμε να διαχειριζόμαστε όλους τους χρήστες της ιστοσελίδας μας, να ενεργοποιούμε / απενεργοποιούμε το λογαριασμό τους κλπ.

Από τα σημαντικότερα κουμπιά, αποτελεί η Διαχείριση Ενθεμάτων. Τα ενθέματα μπορούν να περιέχουν μενού, εικόνες, άλλες εφαρμογές κλπ. Από τις παραμέτρους που διαθέτουν, μπορούμε να ορίσουμε πότε και σε ποιους θα εμφανίζονται.

Με τη Διαχείριση Επεκτάσεων μπορούμε να επεκτείνουμε την ιστοσελίδα μας με λειτουργίες και εφαρμογές.

Εδώ μπορούμε να επιλέξουμε τη γλώσσα με την οποία θα βλέπουμε τόσο την ιστοσελίδα μας όσο και την περιοχή διαχείρισης.

Στις Γενικές Ρυθμίσεις μπορούμε να αλλάξουμε το όνομα του Ιστότοπου, να ορίσουμε τα δικαιώματα των χρηστών, τις ρυθμίσεις του Διακομιστή κλπ.

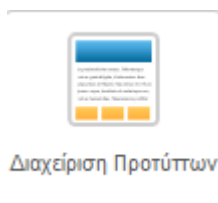

Στη διαχείριση Προτύπων μπορούμε να διαχειριστούμε όλα τα διαθέσιμα πρότυπα που έχουμε στο Joomla! μας, και να ορίσουμε το προεπιλεγμένο τόσο για την ιστοσελίδα μας όσο και για την περιοχή διαχείρισης.

Εδώ καθορίζουμε τις λεπτομέρειες του προφίλ μας. Όνομα, Όνομα Εισόδου, Ηλεκτρονικό Ταχυδρομείο κλπ.

Κεφάλαιο 4

Στο τέταρτο μέρος θα ασχοληθούμε με τον σχεδιασμό της ιστοσελίδας μας με όνομα : «Τμήμα Επιχειρηματικού Σχεδιασμού και Πληροφοριακών Συστημάτων ΤΕΙ Πατρών», αφού κάνουμε πρώτα μία αναφορά στα δομικά χαρακτηριστικά του Joomla!.

4.1 Δομικά χαρακτηριστικά του Joomla!

∅ Δημόσιο τμήμα (Front End)

Το δημόσιο τμήμα είναι ουσιαστικά ότι εμφανίζεται στην ιστοσελίδα του τελικού χρήστη. Τα άρθρα, τα μενού και όλα τα στοιχεία της ιστοσελίδας βρίσκονται στο δημόσιο τμήμα.

∅ Περιοχή διαχείρισης (Back End)

Η περιοχή διαχείρισης είναι ο “πυρήνας” του Joomla!. Εκεί ο διαχειριστής ουσιαστικά διαμορφώνει την ιστοσελίδα, όπως εκείνος επιθυμεί.

∅ Μενού (Menu)

Η πλοήγηση μέσα στην ιστοσελίδα γίνεται με την χρήση των μενού. Αυτά δημιουργούνται δυναμικά και συνδέονται με αντικείμενα του Joomla! (κατηγορίες και άρθρα). Δεν υπάρχει περιορισμός στην χρήση τους.

∅ Εφαρμογές (Components)

Οι εφαρμογές εμπορικές και μη, επιτρέπουν στο Joomla! να επεκτείνεται.

∅ Ενθέματα (Modules)

Τα ενθέματα είναι το μέρος μέσα στο οποίο εμφανίζονται τα περιεχόμενα, τα πρόσθετα ,οι εφαρμογές, όλα εκείνα τα αντικείμενα που παρουσιάζονται στο δημόσιο τμήμα.

∅ Πρόσθετα (Plug-ins)

Τα πρόσθετα είναι κομμάτια κώδικα που εκτελούν ορισμένες ειδικές λειτουργίες όπως το RSS, ροή ειδήσεων.

∅ Πρότυπα (templates)

Στα πρότυπα παρουσιάζεται η δομή της ιστοσελίδας και στο στυλ η μορφοποίηση της.

4.2 Εισαγωγή Ελληνικής Γλώσσας

Το αμέσως επόμενο βήμα μας είναι να εισάγουμε την Ελληνική Γλώσσα για να μπορούμε να εργαζόμαστε στην περιοχή διαχείρισης αλλά και η εμφάνιση της Ιστοσελίδας να είναι στα Ελληνικά. Αρχικά θα πάμε στην περιοχή διαχείρισης, όπου πληκτρολογώντας : http://localhost/Joomla_1.7.3-Stable-Full_Package/administrator και βάζουμε

Joomla! Administration Login

Use a valid username and password to gain access to the administrator backend.

[Go to site home page.](#)

User Name:

Password:

Language:

Joomla!® is free software released under the GNU General Public License.

User Name: admin και password: 111, που τα είχαμε ορίσει νωρίτερα και πατάμε Log in.

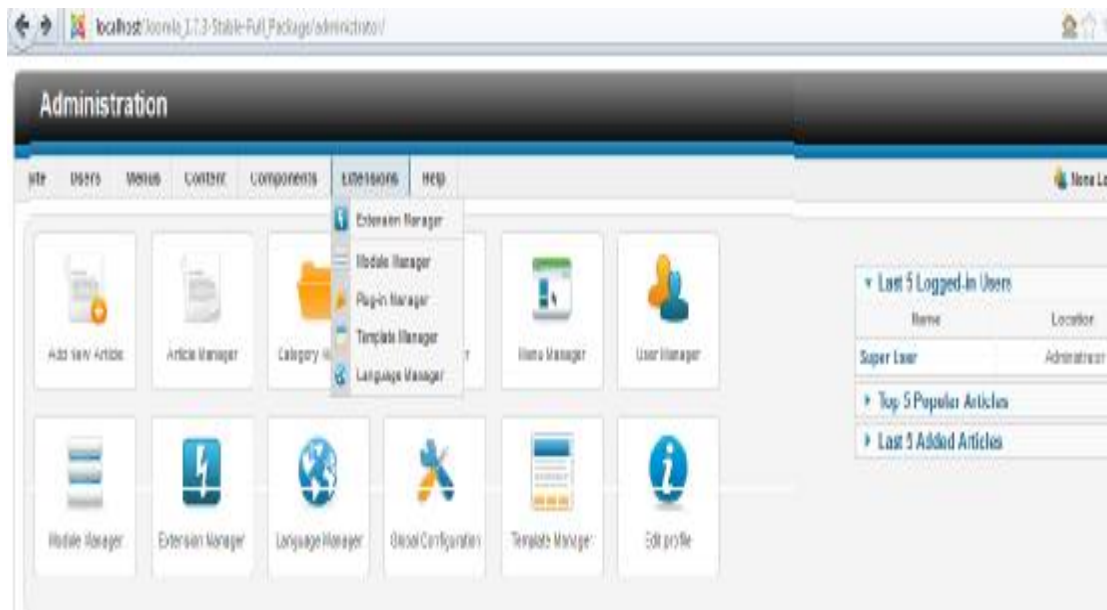

Στο μενού Extensions κάνουμε κλικ στο Extension Manager.

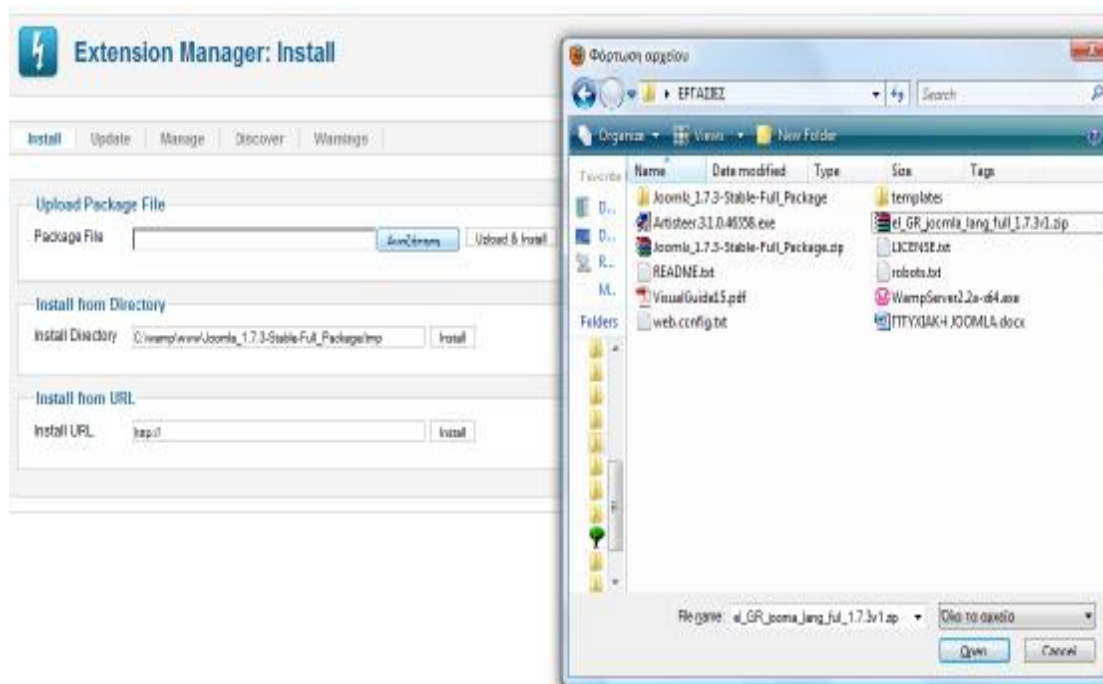

Στο Upload package File κλικ στο Αναζήτηση και βρίσκω την Ελληνική Γλώσσα εκεί που την είχαμε αποθηκεύσει νωρίτερα και κάνουμε κλικ στο upload & install. Παίρνουμε ένα μήνυμα επιβεβαίωσης.

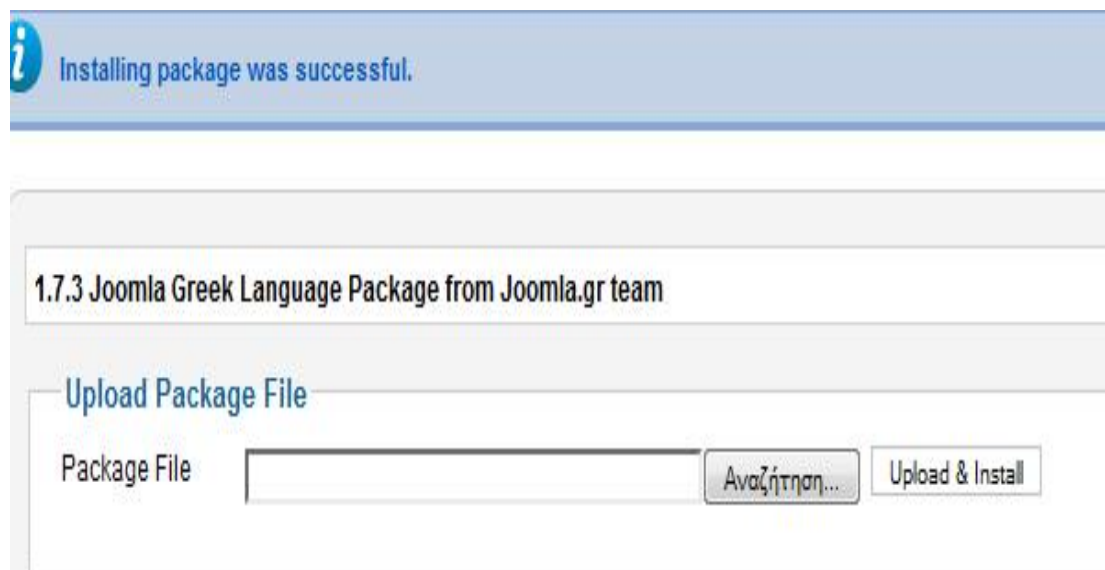

Αφού εγκαταστήσαμε την Ελληνική γλώσσα μας έμεινε να την ενεργοποιήσουμε και να την επιλέξουμε ως προεπιλεγμένη γλώσσα (κίτρινο αστεράκι διπλά της-θα το δούμε παρακάτω) τόσο στην Ιστοσελίδα όσο και στη περιοχή Διαχείρισης. Έτσι, πάλι πάμε στο μενού Extensions → Language Manager όπου βλέπουμε Installed-Site & Installed-Administrator, πάμε στο καθένα ξεχωριστά και βλέπουμε ότι εμφανίζονται δύο γλώσσες τα Αγγλικά και τα Ελληνικά με κίτρινο αστεράκι δίπλα στα Αγγλικά, που δηλώνει την προεπιλεγμένη γλώσσα(Default). Επιλέγω από αριστερή στήλη τα Ελληνικά και το αστεράκι (το οποίο θα κιτρινίσει).

Διαχείριση Γλώσσας: Εγκατεστημένες Γλώσσες

Εγκατεστημένες - Δημόσιο Τμήμα

Εγκατεστημένες - Διαχείριση

Περιεχόμενο

Αριθμ.		Γλώσσα	Ετικέτα Γλώσσας	Τοποθεσία	Προκαθορισμένο	Έκδοση	Ημερομηνία
1	<input type="radio"/>	English (United Kingdom)	en-GB	Ιστότοπος	☆	1.7.1	2008-03-15
2	<input checked="" type="radio"/>	Greek	el-GR	Ιστότοπος	★	1.7.0	01-09-2011

Εμφάνιση # 20

Εγκατεστημένες - Δημόσιο Τμήμα

Εγκατεστημένες - Διαχείριση

Περιεχόμενο

Αριθμ.		Γλώσσα	Ετικέτα Γλώσσας	Τοποθεσία	Προκαθορισμένο	Έκδοση	Ημερομηνία
1	<input type="radio"/>	English (United Kingdom)	en-GB	Διαχειριστής	☆	1.7.1	2008-03-15
2	<input checked="" type="radio"/>	Greek	el-GR	Διαχειριστής	★	1.7.0	04-09-2011

Εμφάνιση # 20

Από εδώ και στο εξής τα περιεχόμενα τόσο η Ιστοσελίδα όσο και η περιοχή Διαχείρισης θα είναι στα Ελληνικά.

4.3 Εισαγωγή Πρότυπου (Template)

Στο σημείο αυτό, έχοντας ορίσει και τα Ελληνικά ως προεπιλεγμένη γλώσσα, θα προχωρήσουμε στην εγκατάσταση και επεξεργασία ενός Πρότυπου (Template). Στο Πρότυπο παρουσιάζεται η δομή της Ιστοσελίδας και στο στυλ η μορφοποίηση της. Υπάρχουν δύο τρόποι να πάρουμε Πρότυπο (template):

1. Η χρήση ενός έτοιμου template, το οποίο είτε διατίθεται ελεύθερα σε όλους τους χρήστες είτε το αγοράζουμε από κάποιον κατασκευαστή προτύπων (template).
2. Η κατασκευή Προτύπου (template) με την χρήση web design tools, όπως το Artisteer, Dreamweaver, Fireworks, Panic coda, Photoshop κλπ. τα οποία όμως τα αγοράζουμε, απαιτείται χρόνος για την εκμάθησή τους και φυσικά πρέπει να είναι συμβατά με την έκδοση του Joomla 1.7 με το οποίο εργαζόμαστε.

Εδώ θα χρησιμοποιήσουμε ένα έτοιμο «ελεύθερο» Πρότυπο (free template) που απλά θα το εγκαταστήσουμε στο Joomla μας. Έχουμε επιλέξει το: http://www.99template.com/itemplate/joomla_16_001.htm και κάνουμε κλικ στο download.

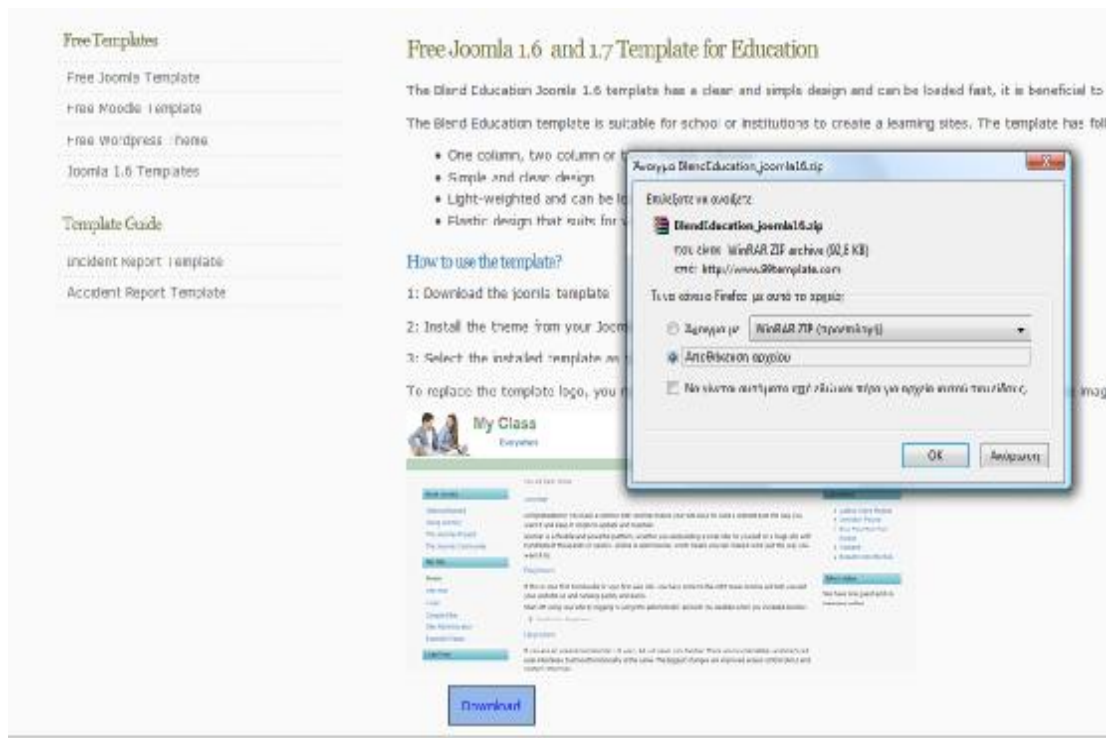

Για να το εγκαταστήσουμε θα ακολουθήσουμε την ίδια ακριβώς διαδικασία με την εγκατάσταση της Ελληνικής Γλώσσας. Έπειτα, πάμε στην Περιοχή Διαχείρισης στο Joomla και στην επιλογή Επεκτάσεις → Διαχείριση Προτύπων.

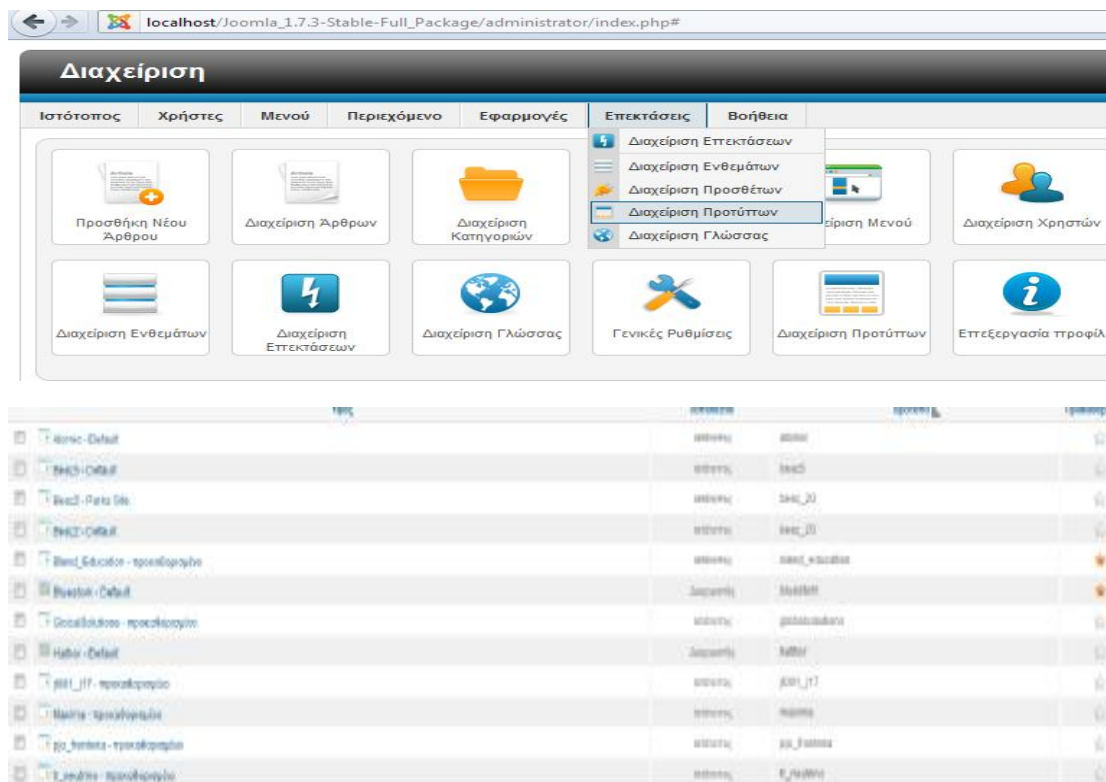

Εκεί επιλέγουμε το Blend_Education – προκαθορισμένο και στη στήλη Προκαθορισμένο κάνουμε κίτρινο το αστεράκι. Στο σημείο αυτό πρέπει να επισημάνουμε ότι στη στήλη Τοποθεσία βλέπουμε με πιο Template εμφανίζεται αυτό που βλέπουμε στις περιοχές Διαχείρισης και Ιστότοπος αντίστοιχα.

Κάνοντας κλικ πάνω και δεξιά στο view site, βλέπουμε ότι η ενέργεια μας εκτελέστηκε επιτυχώς.

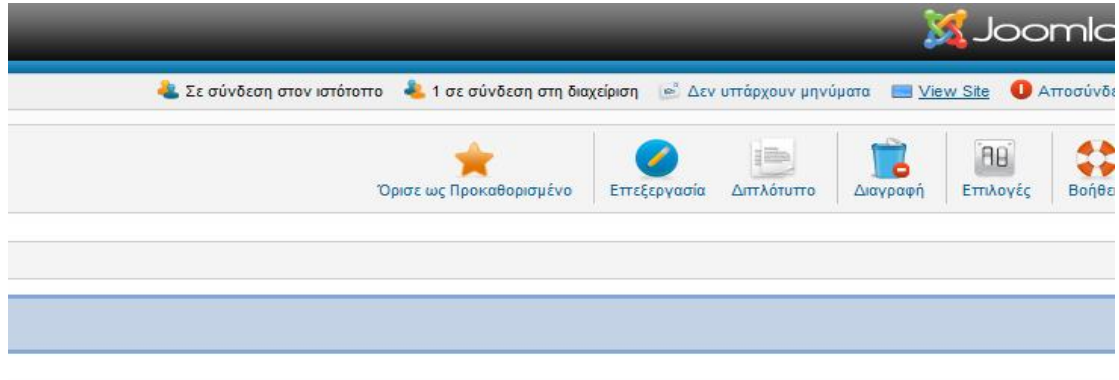

4.4 Εισαγωγή JCE editor

Το JCE editor είναι ένα σύνολο εργαλείων για το Joomla! 1.7 περιβάλλον, το οποίο μας δίνει τη δύναμη να δημιουργήσουμε το είδος του περιεχομένου που θέλουμε, χωρίς περιορισμούς, και χωρίς να χρειάζεται να γνωρίζουμε ή να μάθουμε HTML, XHTML, CSS. Πηγαίνουμε στην ιστοσελίδα: <http://www.joomlacontenteditor.net/downloads/editor/joomla-17> και κατεβάζουμε το JCE 2.0.20 (Zip Archive).

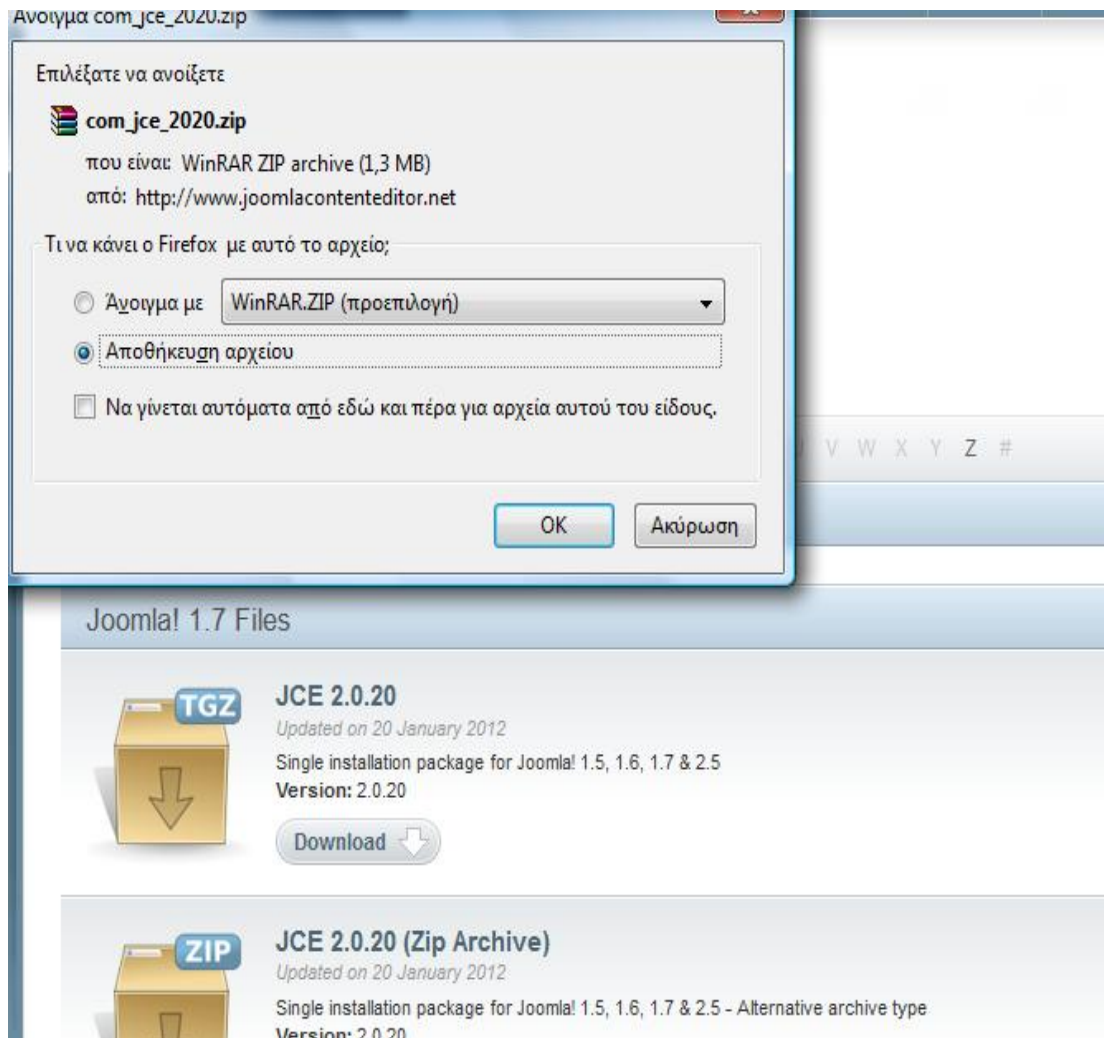

Το JCE editor για να το εγκαταστήσουμε θα ακολουθήσουμε την ίδια ακριβώς διαδικασία με την εγκατάσταση της Ελληνικής Γλώσσας.

Όμως, για να το κάνω να λειτουργεί μέσα στο Joomla!1.7 θα πρέπει να πάω από το Ιστότοπος στις Γενικές Ρυθμίσεις και στην επιλογή Προκαθορισμένος Κειμενογράφος να επιλέξω το Editor-JCE. Θα πρέπει να αναφέρουμε ότι ο κειμενογράφος είναι τύπου WYSIWYG (what you see is what you get) που σημαίνει ότι γράφουμε αυτό και θα δούμε στην ιστοσελίδα.

4.5 Διαμόρφωση της Ιστοσελίδας μας

Η ιστοσελίδα που θα κατασκευαστεί (βήμα- βήμα) παρακάτω, θα αφορά ένα φοιτητικό ιστότοπο για τους φοιτητές του Τμήματος Επιχειρηματικού Σχεδιασμού και Πληροφοριακών Συστημάτων του Τ.Ε.Ι Πάτρας. Θα συμπεριλαμβάνει τα κάτωθι:

- Λογότυπο με το όνομα της Ιστοσελίδας
- Εισαγωγή κινούμενων εικόνων (SlideShow)
- Ένθεμα ημερολόγιο
- Ένθεμα ρολόι
- Ένθεμα Αναζήτηση
- Ένθεμα Συνομιλία
- Ένθεμα Σύνδεση
- Ένθεμα Τελευταία Νέα
- Ένθεμα Banners
- Ένθεμα Ποιοι είναι Συνδεδεμένοι
- Εισαγωγή Κεντρικού Μενού
- Εισαγωγή Φόρουμ

Πριν ξεκινήσουμε τη διαμόρφωση της Ιστοσελίδας θα πρέπει να αναφέρουμε τι είναι το module platform. Το module platform αποτελεί ουσιαστικά τον “χάρτη” των διαφόρων θέσεων μέσα στη Ιστοσελίδα, που δηλαδή τοποθετούνται τα διάφορα ενθέματα που χρησιμοποιούμε. Όταν αυτό είναι εφικτό, δηλαδή διατίθενται από το κατασκευαστή της Ιστοσελίδας, τότε χρήσιμο είναι να την εκτυπώσουμε. Σε περίπτωση, όπως την δική μας, που δεν διατίθεται, τότε από την Διαχείριση Προτύπων, κάνω κλικ δεξιά στις Επιλογές και στο παράθυρο που ανοίγει στο Προεπισκόπηση Θέσεων Εκθεμάτων κάνω κλικ στο Ενεργοποιημένα και μετά Αποθήκευση.

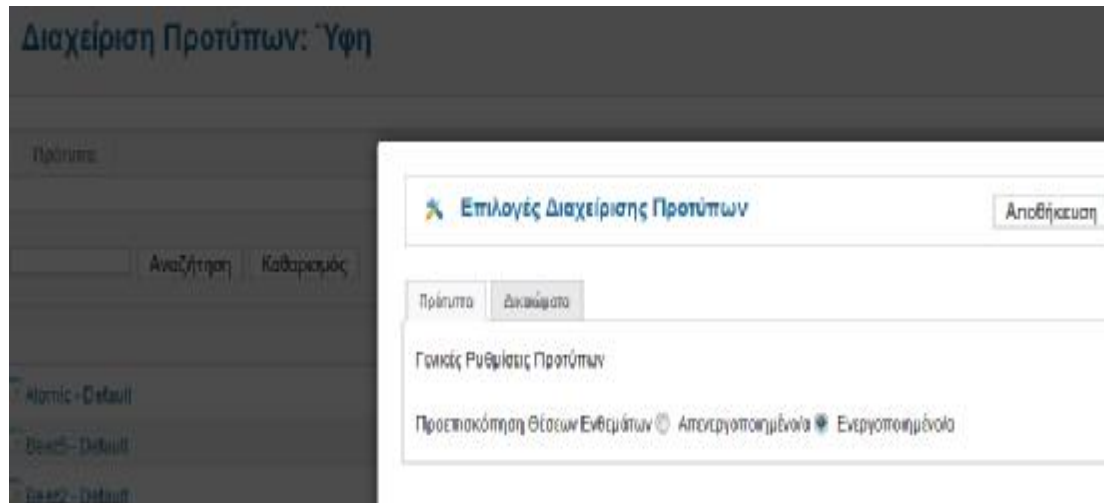

Έπειτα, από την Διαχείριση Προτύπων πάλι, βλέπουμε ότι δίπλα στα ονόματα των προτύπων έχει εμφανιστεί ένα εικονίδιο, που όταν κάνουμε κλικ μας δείχνει το module platform του προτύπου εκείνου.

Στην υλοποίηση κατασκευής της ιστοσελίδας θα αναλύεται κάθε εισαγωγή στο module platform. Πριν όμως προχωρήσω, πηγαίνω στη Διαχείριση Ενθεμάτων: Ενθέματα και αφού τα επιλέξω όλα, τα Αποσύρω (κόκκινος κύκλος). Όμοια πράττω και στη Διαχείριση κατηγοριών: Άρθρα.

4.5.1 Εισαγωγή position-0 (ονομα)

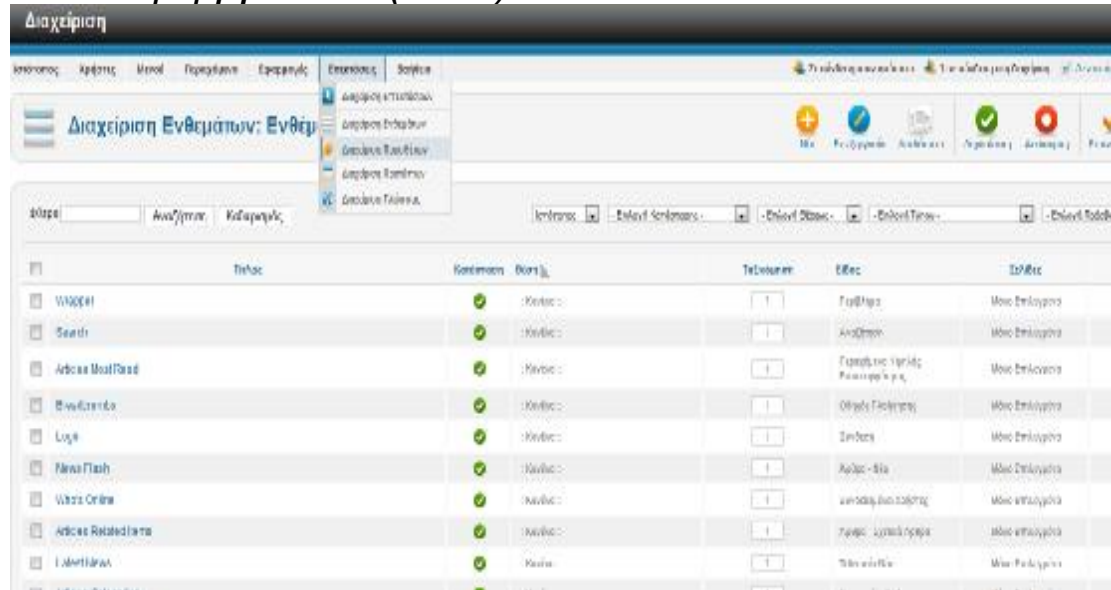

Από τις επεκτάσεις πηγαίνω στη Διαχείριση Ενθεμάτων. Επιλέγω όλα τα ήδη υπάρχοντα ενθέματα και τα αποσύρω (κόκκινο κύκλο πάνω δεξιά). Έπειτα, επιλέγω Νέο και στην εικόνα που εμφανίζεται επιλέγω το προσαρμοσμένο HTML.

Επιλέξτε ένα τύπο ενθέματος:

- | | |
|------------------------------------|-----------------------|
| Αρχειοθετημένα Άρθρα | Αναζήτηση |
| Άρθρα - Νέα | Άρθρα - Σχετικά Άρθρα |
| Διαδικτυακοί Σύνδεσμοι | Διαφημίσεις |
| Εναλλάκτης Γλώσσας | Κατηγορία Άρθρων |
| Κατηγορίες Άρθρων | Μενού |
| Οδηγός Πλοήγησης | Περίβλημα |
| Περιεχόμενο Υψηλής Επισκεψιμότητας | Προβολή Ροής |
| <u>Προσαρμοσμένο HTML</u> | Ροές Ειδήσεων |
| Στατιστικά | Συνδεδεμένοι Χρήστες |
| Σύνδεση | |
| Τελευταία Νέα | |
| Υποσέλιδο | |

Προσαρμοσμένο HTML

Αυτό το Ένθεμα σας επιτρέπει να δημιουργείτε δικά σας Ενθέματα χρησιμοποιώντας κώδικα HTML και έναν κειμενογράφο άμεσης απεικόνισης.

Λεπτομέρειες

Τίτλος *	ονομα		
Εμφάνισε Τίτλο	<input type="radio"/> Προβολή	<input checked="" type="radio"/> Απόκρυψη	
Θέση	top	Επιλέξτε Θέση	
Κατάσταση	Δημοσιευμένο/α		
Πρόσβαση	Public		
Ταξινόμηση	1. ονομα		
Έναρξη Δημοσίευσης	0000-00-00 00:00:00	23	
Τέλος Δημοσίευσης	0000-00-00 00:00:00	23	
Γλώσσα	Όλα		
Σημείωση			
A/A	81	Προσαρμοσμένο HTML	Ιστότοπος
Περιγραφή Ενθέματος	Αυτό το Ένθεμα σας επιτρέπει να δημιουργείτε δικά σας Ενθέματα χρησιμοποιώντας κώδικα Η απεικόνισης.		

Προσαρμοσμένη Έξοδος

Κείμενο

[show/hide]

**Ιστότοπος Φοιτητών Τμ.Επιχειρηματικού Σχεδιασμού
και Πληροφοριακών Συστημάτων
Τ.Ε.Ι ΠΑΤΡΑΣ**

Στις λεπτομέρειες βάζω στα ακόλουθα :

- Τίτλος: ονομα
- Εμφάνισε Τίτλο: Απόκρυψη
- Θέση: position-0
- Κατάσταση: Δημοσιευμένο
- Πρόσβαση: Public ,δηλαδή να το βλέπουν όλοι οι επισκέπτες της ιστοσελίδας μας.
- Ταξινόμηση: ονομα

Στην προσαρμοσμένη Έξοδο γράφω το κείμενο : Ιστότοπος Φοιτητών Τμ. Επιχειρηματικού Σχεδιασμού Πληροφοριακών Συστημάτων Τ.Ε.Ι ΠΑΤΡΑΣ(Στυλ: Comic Sans MS,14pt).

4.5.2 Εισαγωγή position-7 (logo)

Με την ίδια ακριβώς διαδικασία δημιουργώ ένα νέο ένθεμα.

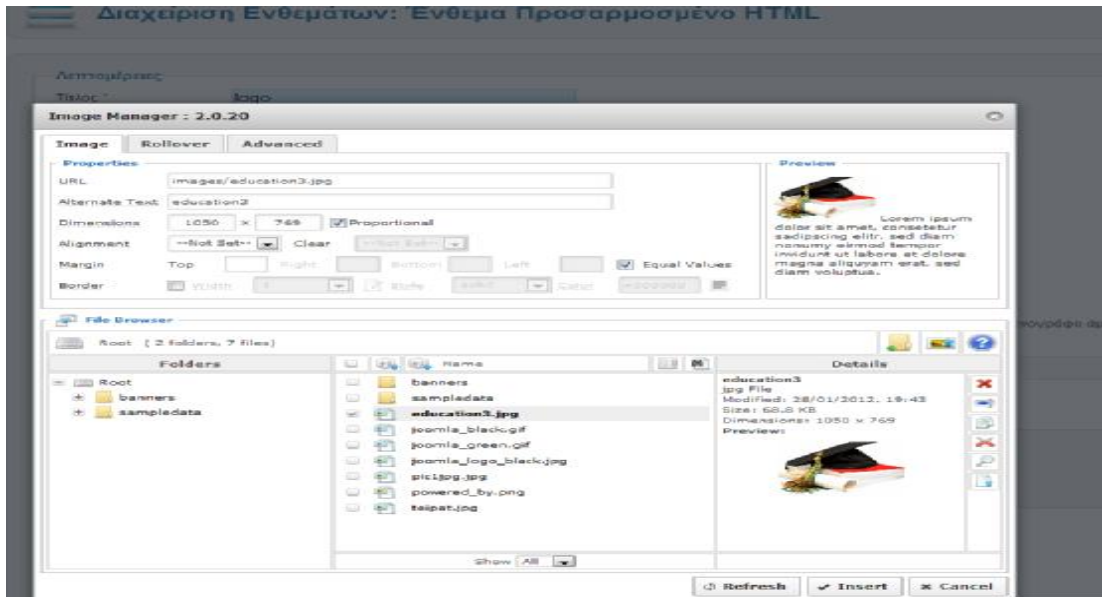

Στον κειμενογράφο που εμφανίζεται κάτω κλικ στο εικονίδιο image στην τελευταία γραμμή και ανοίγει ο image manager 2.0.20, στο File Browser κλικ στο education3.jpg (που είναι δική μου αποθηκευμένη εικόνα) και κάτω κλικ στο ίδιο και στο File Browser (βλέπω ότι συμπληρώνονται οι γραμμές στα properties). Στο σημείο που ζητάει διαστάσεις εικόνας (Dimensions), ορίζω 200x200 και στο τέλος πατάω Insert. Βλέπω την κάτωθι εικόνα στο κειμενογράφο:

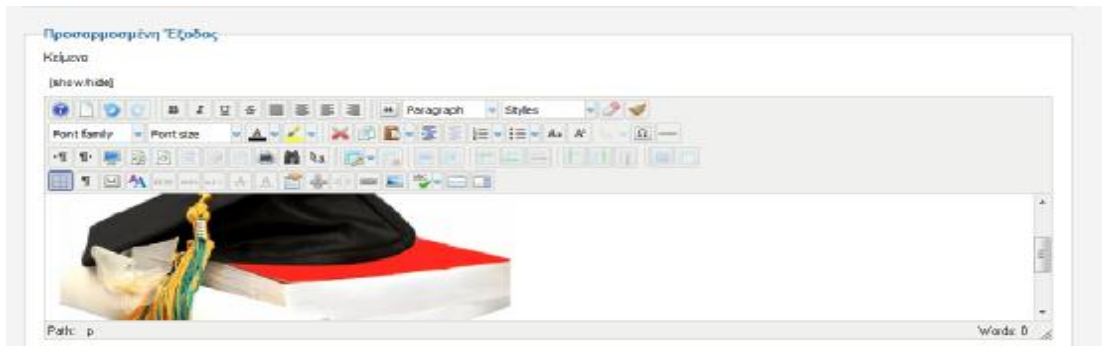

Στις λεπτομέρειες βλέπω τα ακόλουθα :

- Τίτλος: logo
- Εμφάνισε Τίτλο: Απόκρυψη
- Θέση: position-7
- Κατάσταση: Δημοσιευμένο
- Πρόσβαση: Public ,δηλαδή να το βλέπουν όλοι οι επισκέπτες της ιστοσελίδας μας
- Ταξινόμηση: logo.

Στη Σύνδεση μενού, στο:

Εκχώρηση Ενθέματος : Σε όλες τις ιστοσελίδες

Και πατάω Αποθήκευση(Πάνω δεξιά).

4.5.3 Εισαγωγή position-16 (SlideShow)

Για την εγκατάσταση του συγκεκριμένου ενθέματος θα επισκεφτούμε την ιστοσελίδα <http://vinaora.com/vinaora-cu3er-3d-slideshow> και θα κατεβάσουμε το ένθεμα “Vinaora Cu3er 3D Slideshow” έκδοση 2.5.3

Download “Vinaora Cu3er 3D Slideshow”

★ **Vinaora Cu3er 3D Slideshow 2.5.3** (for , , )
(Released: 2012-03-18)

★ **Vinaora Cu3er 3D Slideshow 1.2.1** (for Joomla! 1.5.x)

Έπειτα επιστρέφουμε στο Backend του Joomla! και πηγαίνουμε Επεκτάσεις → Διαχείριση Επεκτάσεων. Στη Μεταφόρτωση Αρχείου Εγκατάστασης βρίσκουμε το αρχείο που κατεβάσαμε με ονομασία mod_vinaora_cu3er_3d_slideshow_2.5.3 και επιλέγουμε Μεταφόρτωση & Εγκατάσταση. Το επόμενο βήμα είναι να επιλέξουμε Επεκτάσεις → Διαχείριση ενθεμάτων και εντοπίζουμε το ένθεμα Vinaora Cu3er 3D Slideshow.

Στις λεπτομέρειες βάζω στα ακόλουθα :

- Τίτλος: Vinaora Cu3er 3D Slideshow
- Εμφάνισε Τίτλο: Απόκρυψη
- Θέση: position-16
- Κατάσταση: Δημοσιευμένο
- Πρόσβαση: Public
- Ταξινόμηση: 1. Vinaora Cu3er 3D Slideshow.

Στη Σύνδεση μενού:

Εκχώρηση Ενθέματος : Σε όλες τις ιστοσελίδες

Στον φάκελο με διαδρομή (C:)/wamp/www/Joomla_1.7.3-Stable-Full_Package/images δημιουργούμε έναν νέο φάκελο έστω “slide” και αποθηκεύουμε στον νέο φάκελο τις φωτογραφίες που θα χρησιμοποιεί το ένθεμα σε μορφή jpeg και με διαστάσεις 733x180 pixels.

Στις Βασικές Επιλογές

- Panel Width: 733
- Panel Height: 180 (Ίδιες διαστάσεις με αυτές των φωτογραφιών)
- Images Directory: slide (Το όνομα του φακέλου που δημιουργήσαμε πιο πάνω)

Στο Transition Options

- Transition Type: Auto Generated

Στο Buttons and Symbols Options

- (3a) Previous Button: Όχι
- (3b) Previous Symbol: Όχι
- (4a) Next Button: Όχι
- (4b) Next Symbol: Όχι

4.5.4 Εισαγωγή position-7 (Ημερολόγιο)

Εδώ πάλι με την διαδικασία εισαγωγής ενθέματος θα τοποθετήσουμε ένα Ημερολόγιο ,το οποίο πρέπει πρώτα να το “κατεβάσουμε” και να το εισάγουμε και να το αποθηκεύσουμε στο Joomla!1.7. Από την ιστοσελίδα <http://extensions.lesarbresdesign.info/extensions/mini-calendar>

επιλέγω το MiniCalendar Module Version 3.02 και πατάω Free Download. (Προσέχω πάντα να κατεβάζω πρόσθετα συμβατά με την έκδοση Joomla που χρησιμοποιώ).

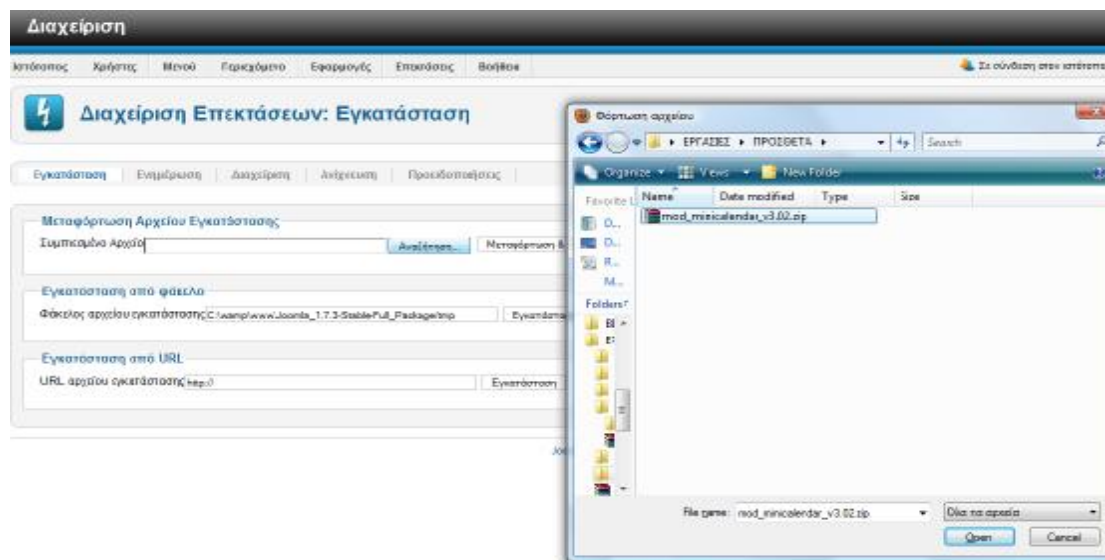

Έπειτα, από την Διαχείριση Επεκτάσεων στο Μεταφόρτωση Αρχείου Εγκατάστασης εισάγω το Ημερολόγιο μέσα στο Joomla. Αυτό τώρα έχει εμφανιστεί στα ενθέματα σε κατάσταση : Αδημοσίευτο. Το επιλεγώ και στις Λεπτομέρειες εισάγω τα ακόλουθα στοιχεία :

- Τίτλος: Ημερολόγιο
- Εμφάνισε Τίτλο: Προβολή
- Θέση: position-7
- Κατάσταση: Δημοσιευμένο
- Πρόσβαση: Public

Σύνδεση Μενού → Εκχώρηση Ενθέματος : Σε όλες τις Ιστοσελίδες.

Πατάω Αποθήκευση (Πάνω δεξιά).

4.5.5 Εισαγωγή *right* (Ρολόι)

Εδώ με την διαδικασία εισαγωγής ενθέματος πάλι θα τοποθετήσουμε ένα Ρολόι ,το οποίο πρέπει πρώτα να το “κατεβάσουμε” και να το εισάγουμε και αποθηκεύσουμε στο Joomla!1.7. Από την ιστοσελίδα <http://extensions.joomla.org/extensions/calendars-a-events/time/clocks/8671>

επιλέγω το Art Clock και πατάω DOWNLOAD.

Από την Διαχείριση Επεκτάσεων στο Μεταφόρτωση Αρχείου Εγκατάστασης, εισάγω το Ρολόι μέσα στο Joomla. Αυτό τώρα έχει εμφανιστεί στα ενθέματα σε κατάσταση : Δημοσιεύτο. Το επιλεγώ και στις Λεπτομέρειες εισάγω τα ακόλουθα στοιχεία :

- Τίτλος: Η ώρα τώρα
- Εμφάνισε Τίτλο: Προβολή
- Θέση: right
- Κατάσταση: Δημοσιευμένο
- Πρόσβαση: Public
- Ταξινόμηση: Η ώρα τώρα

Σύνδεση Μενού → Εκχώρηση Ενθέματος : Σε όλες τις Ιστοσελίδες. Πατάω Αποθήκευση (Πάνω δεξιά).

Λεπτομέρειες

Τίτλος *	H ώρα τώρα
Εμφάνισε Τίτλο	<input checked="" type="radio"/> Προβολή <input type="radio"/> Απόκρυψη
Θέση	right <input type="button" value="Επιλέξτε Θέση"/>
Κατάσταση	Δημοσιευμένο/α
Πρόσβαση	Public
Ταξινόμηση	3. Σύνδεση
Έναρξη Δημοσίευσης	0000-00-00 00:00:00 <input type="button" value="23"/>
Τέλος Δημοσίευσης	0000-00-00 00:00:00 <input type="button" value="23"/>
Γλώσσα	Όλα
Σημείωση	
A/A	85 Art Clock Ιστότοπος
Περιγραφή Ενθέματος	Art Clock: this module places clock(s) on your Joomla! page. Visit in order to use it. © Artetics.com - Start Point For Your Website.

Σύνδεση Μενού

Εκχώρηση Ενθέματος	Σε όλες τις ιστοσελίδες
Επιλογή Μενού:	

4.5.6 Εισαγωγή *right* (Αναζήτηση)

Το συγκεκριμένο ,με το όνομα search υπάρχει ήδη στα δημοσιεύτα ενθέματα. Από την Διαχείριση Ενθεμάτων, στην στήλη Επιλογή Κατάστασης, επιλέγω τα δημοσιεύτα και εκεί το εντοπίζω. Κάνω κλικ πάνω του, αλλάζω την κατάσταση σε Δημοσιευμένο και στις λεπτομέρειες εισάγω τα ακόλουθα στοιχεία :

- Τίτλος: Αναζήτηση
- Εμφάνισε Τίτλο: Απόκρυψη
- Θέση: right
- Πρόσβαση: Public
- Ταξινόμηση: Αναζήτηση

Σύνδεση Μενού → Εκχώρηση Ενθέματος : Σε όλες τις Ιστοσελίδες

Βασικές Επιλογές (Δεξιά στήλη)

- Κουμπί Αναζήτησης: Ναι
- Θέση κουμπιού: Βάση
- Εικόνα του κουμπιού αναζήτησης: Ναι

(Μπορούμε να προσθέσουμε εικόνα της επιλογής μας αποθηκεύοντάς την με την ονομασία searchButton.gif στον φάκελο με διαδρομή (C :) \ wamp \ www \ Joomla _ 1 . 7 . 3 - Stable - Full _ Package \ templates \ blend _ education \ images).

- Κείμενο Κουμπιού: search
- openSearch autodiscovery: Ναι

Πατάω Αποθήκευση (Πάνω δεξιά)

4.5.7 Εισαγωγή right (Συνομιλία)

Για να προσθέσουμε ένθεμα συνομιλίας επισκεπτόμαστε την ιστοσελίδα <http://www.jonijnm.es/web/descargas/category/6-kide-shoutbox.html> και κατεβάζουμε το ένθεμα Kide Shoutbox Free v1.0.3.

Το αρχείο που κατεβάσαμε με ονομασία Kide-unzip πρέπει να αποσυμπιεστεί για να μπορούμε να δούμε τα άλλα δύο συμπιεσμένα αρχεία με ονομασίες mod_kide και com_kide. Επιστρέφουμε στο Backend του Joomla! και από τις Επεκτάσεις → Διαχείριση Επεκτάσεων επιλέγουμε τα δύο αυτά συμπιεσμένα αρχεία και πατάμε Μεταφόρτωση και Εγκατάσταση. Σε αυτό το σημείο πηγαίνουμε στην διαχείριση ενθεμάτων και εντοπίζουμε το ένθεμα mod_kide.

- Τίτλος: Συνομιλία
- Εμφάνισε Τίτλο: Προβολή
- Θέση: right
- Κατάσταση: Δημοσιευμένο
- Πρόσβαση: Public
- Ταξινόμηση: Συνομιλία

Σύνδεση Μενού → Εκχώρηση Ενθέματος : Σε όλες τις Ιστοσελίδες

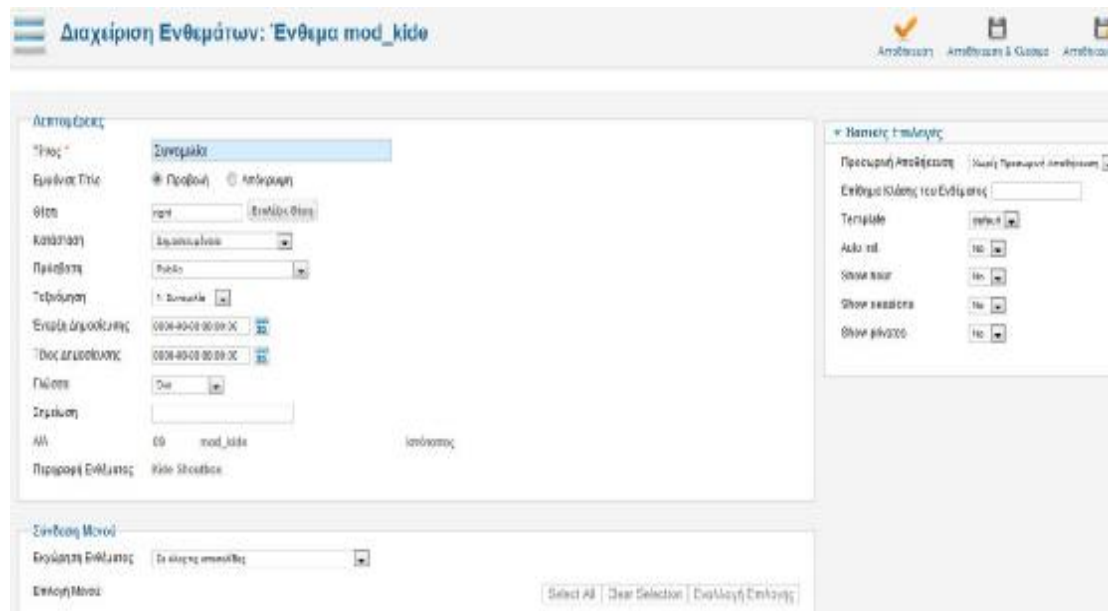

4.5.8 Εισαγωγή *right* (Σύνδεση)

Το συγκεκριμένο ,με το όνομα Login υπάρχει ήδη στα δημοσιεύτα ενθέματα. Από την Διαχείριση Ενθεμάτων, στην στήλη Επιλογή Κατάστασης, επιλέγω τα δημοσιεύτα και εκεί το εντοπίζω. Κάνω κλικ πάνω του, αλλάζω την κατάσταση σε Δημοσιευμένο και στις λεπτομέρειες εισάγω τα ακόλουθα στοιχεία :

- Τίτλος: Σύνδεση
- Εμφάνισε Τίτλο: Προβολή
- Θέση: right
- Πρόσβαση: Public
- Ταξινόμηση: Σύνδεση

Σύνδεση Μενού → Εκχώρηση Ενθέματος : Σε όλες τις Ιστοσελίδες.

Βασικές επιλογές:

- Σελίδα Προώθησης κατά τη Σύνδεση: Προκαθορισμένο
- Σελίδα Προώθησης κατά την Αποσύνδεση: Προκαθορισμένο

Πατάω Αποθήκευση.

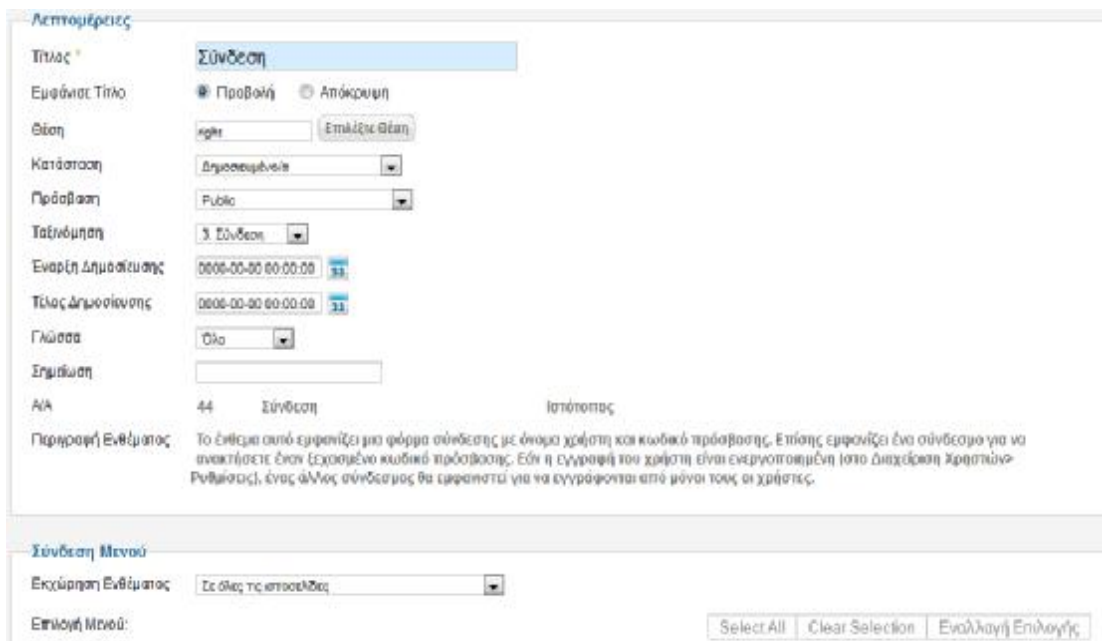

Λεπτομέρειες

Τίτλος * Σύνδεση

Εμφάνισε Τίτλο Προβολή Απόκρυψη

Θέση right

Κατάσταση Δημοσιευμένο

Πρόσβαση Public

Ταξινόμηση 3 Σύνδεση

Εναρξη Δημοσίευσης 00:00-00:00 00:00:00

Τέλος Δημοσίευσης 00:00-00:00 00:00:00

Γλώσσα Όλο

Σημείωση

Α/Α 44 Σύνδεση Ιστότοπος

Περιγραφή Ενθέματος Το ένθεμα αυτό εμφανίζει μια φόρμα σύνδεσης με όνομα χρήστη και κωδικό πρόσβασης. Επίσης εμφανίζει ένα σύνδεσμο για να ανακτήσετε έναν ξεχασμένο κωδικό πρόσβασης. Εάν η εγγραφή του χρήστη είναι ενεργοποιημένη (στο Διαχείριση Χρηστών>Ρυθμίσεις), ένας άλλος σύνδεσμος θα εμφανιστεί για να εγγραφονται από μόνοι τους οι χρήστες.

Σύνδεση Μενού

Εκχώρηση Ενθέματος Σε όλες τις ιστοσελίδες

Επιλογή Μενού:

4.5.9 Εισαγωγή position-7 (Τελευταία Νέα)

Το ένθεμα υπάρχει ήδη στα δημοσιεύτα ενθέματα με την ονομασία Latest News. Από την Διαχείριση Ενθεμάτων, στην στήλη Επιλογή Κατάστασης, επιλέγω τα δημοσιεύτα και εκεί το εντοπίζω. Κάνω κλικ πάνω του, αλλάζω την κατάσταση σε Δημοσιευμένο και στις λεπτομέρειες εισάγω τα ακόλουθα στοιχεία :

- Τίτλος: Τελευταία Νέα
- Εμφάνισε Τίτλο: Προβολή
- Θέση: position-7
- Πρόσβαση: Public
- Ταξινόμηση: Τελευταία Νέα

Σύνδεση Μενού → Εκχώρηση Ενθέματος : Σε όλες τις Ιστοσελίδες.

Βασικές Επιλογές

- Κατηγορία: Ανακοινώσεις Τμήματος
- Καταμέτρηση: 5
- Προτεινόμενα Άρθρα: Προβολή
- Σειρά: Κατά χρόνο δημιουργίας
- Άρθρογράφοι: Οποιοσδήποτε

4.5.10 Εισαγωγή left (Banners)

Αρχικά, από το μενού Περιεχόμενο → Διαχείριση Πολυμέσων επιλέγω τον φάκελο Banners και προσθέτω τις εικόνες που θα συνδεθούν με τις διαφημίσεις με διαστάσεις 177x54.

Από το μενού Εφαρμογές → Διαφημίσεις → Κατηγορίες δημιουργώ μια νέα κατηγορία διαφημίσεων

- Τίτλος: TEI
- Κατάσταση: Δημοσιευμένο
- Πρόσβαση: Public

Αποθήκευση & Κλείσιμο

Από το μενού Εφαρμογές → Διαφημίσεις → Διαφημίσεις δημιουργώ τρεις διαφημίσεις.

1. e-Class
2. e-Students
3. Eudoxos

e-Class

- Όνομα: e-Class
- Κατηγορία: TEI
- Κατάσταση: Δημοσιευμένο

- Είδος: Εικόνα
- Εικόνα: images/banners/eclass.jpg
- Προώθηση στο URL: <http://eclass.teipat.gr/>

▼ Επιλογές Δημοσίευσης

Ημερομηνία Δημιουργίας	2012-03-14 03:11:18	23
Έναρξη Δημοσίευσης	0000-00-00 00:00:00	23
Τέλος Δημοσίευσης	0000-00-00 00:00:00	23
Μόνιμο	Nai	▼
Μέγιστος αρ. εμφανίσεων	<input type="text"/>	<input checked="" type="checkbox"/> Απεριόριστο
Σύνολο Εμφανίσεων	11	Μηδενισμός προβολών
Αριθμός κλικ	0	Μηδενισμός κλικ
Πελάτης	- Κανένας πελάτης -	▼
Είδος χρέωσης	-- Χρήση Προεπιλογής Πελάτη --	▼
Καταγραφή Εμφανίσεων	Όχι	▼
Καταγραφή κλικ	Όχι	▼

e-Students

- Όνομα: e-Students
- Κατηγορία: TEI
- Κατάσταση: Δημοσιευμένο
- Είδος: Εικόνα
- Εικόνα: images/banners/eeeei.jpg
- Προώθηση στο URL: <https://e-students.teipat.gr>

▼ Επιλογές Δημοσίευσης

Ημερομηνία Δημιουργίας	2012-03-14 03:15:04	23
Έναρξη Δημοσίευσης	0000-00-00 00:00:00	23
Τέλος Δημοσίευσης	0000-00-00 00:00:00	23
Μόνιμο	Nai	▼
Μέγιστος αρ. εμφανίσεων	<input type="text"/>	<input checked="" type="checkbox"/> Απεριόριστο
Σύνολο Εμφανίσεων	3	Μηδενισμός προβολών
Αριθμός κλικ	0	Μηδενισμός κλικ
Πελάτης	- Κανένας πελάτης -	▼
Είδος χρέωσης	-- Χρήση Προεπιλογής Πελάτη --	▼
Καταγραφή Εμφανίσεων	Όχι	▼
Καταγραφή κλικ	Όχι	▼

Eudoxos

- Όνομα: Eudoxos

- Κατηγορία: ΤΕΙ
- Κατάσταση: Δημοσιευμένο
- Είδος: Εικόνα
- Εικόνα: images/banners/eudoxos.jpg
- Προώθηση στο URL: <http://eudoxus.gr/>

▼ Επιλογές Δημοσίευσης	
Ημερομηνία Δημιουργίας	2012-03-14 03:15:51 23
Έναρξη Δημοσίευσης	0000-00-00 00:00:00 23
Τέλος Δημοσίευσης	0000-00-00 00:00:00 23
Μόνιμο	Ναι ▼
Μέγιστος αρ. εμφανίσεων	<input type="text"/> <input checked="" type="checkbox"/> Απεριόριστο
Σύνολο Εμφανίσεων	4 <input type="text"/> Μηδενισμός προβολών
Αριθμός κλικ	1 <input type="text"/> Μηδενισμός κλικ
Πελάτης	- Κανένας πελάτης - ▼
Είδος χρέωσης	- Χρήση Προεπιλογής Πελάτη - ▼
Καταγραφή Εμφανίσεων	Όχι ▼
Καταγραφή κλικ	Όχι ▼

Έτσι επιστρέφουμε στην Διαχείριση Ενθεμάτων και εντοπίζουμε το ήδη υπάρχον ένθεμα με την ονομασία Banners.

- Τίτλος: Banners
- Εμφάνισε Τίτλο: Απόκρυψη
- Θέση: left
- Πρόσβαση: Public
- Ταξινόμηση: Banners

Σύνδεση Μενού → Εκχώρηση Ενθέματος : Σε όλες τις Ιστοσελίδες.

Βασικές Επιλογές

- Ανοίγει σε: Άνοιγμα σε νέο παράθυρο
- Πλήθος: 3
- Πελάτης: Κανένας Πελάτης
- Κατηγορία: ΤΕΙ
- Τυχαιοποίηση: Μόνιμα, Ταξινομημένα3

Αποθήκευση

4.5.11 Εισαγωγή position-7 (Ποιοι είναι συνδεδεμένοι)

Με τον ίδιο τρόπο, επειδή και αυτό υπάρχει ήδη στα δημοσιεύτα ενθέματα με το όνομα Who's Online, από την Διαχείριση Ενθεμάτων, στην στήλη Επιλογή Κατάστασης, επιλέγω τα δημοσιεύτα και εκεί το εντοπίζω. Κάνω κλικ πάνω του, αλλάζω την κατάσταση σε Δημοσιευμένο και στις λεπτομέρειες εισάγω τα ακόλουθα στοιχεία :

- Τίτλος: Ποιοι είναι συνδεδεμένοι
- Εμφάνισε Τίτλο: Προβολή
- Θέση: position-7
- Πρόσβαση: Public
- Ταξινόμηση: Συνδεδεμένα Μέλη

Σύνδεση Μενού → Εκχώρηση Ενθέματος : Σε όλες τις Ιστοσελίδες.

Βασικές Επιλογές

- Εμφάνιση: # από επισκέπτες / μέλη
- Σύνδεσμος: Όχι

Πατάω Αποθήκευση.

- Title: Συνδεδεμένα Μέλη
- Display Type: Προβλή Αποκρυφή
- Position: position-7 (Επιλέξτε θέση)
- Access: Δημοσιευμένο
- Profile: *able
- Taxonomy: 1. Επισκέπτες
- Show Online Users:
- Show Offline Users:
- Language: Όχι
- Link: (empty)
- AA: 39 Συνδεδεμένα Μέλη, 1 επίσκεψη
- Advanced: Το ενθέμα Συνδεδεμένοι εμφανίζει τον αριθμό των συνδεδεμένων χρηστών (π.χ. επισκέπτες) και των ανενεργών χρηστών (όχι συνδεδεμένων) τη στιγμή που οφείλ χρησιμοποιούν τον ιστότοπο.

The 'Advanced' tab is also visible, showing the following configuration:

- Show as a link: Όχι Ναι

Στη παρούσα φάση το Site μας έχει την ακόλουθη εικόνα :

Στο σημείο αυτό, θα δημιουργήσουμε ένα εγγεγραμμένο χρήστη/μέλος και θα δούμε πώς ο administrator τον ενεργοποιεί.

Στη Σύνδεση κάνω κλικ στο Δημιουργία λογαριασμού και έστω ότι έχουμε το χρήστη marios συμπληρώνω την φόρμα εγγραφής:

- Όνομα: marios
- Όνομα Χρήστη: marios
- Κωδικός:1234 (Ο κωδικός πρέπει να έχει τουλάχιστον τέσσερα ψηφία/γράμματα)
- Επαλήθευση Κωδικού:1234
- Διεύθυνση Ηλεκτρονικού Ταχυδρομείου: marios@gmail.com
- Επαλήθευση Διεύθυνσης Ηλεκτρονικού Ταχυδρομείου: marios@gmail.com

Και πατάω Εγγραφή.

Εγγραφή Χρήστη

* Υποχρεωτικά πεδία

Όνομα: *

Όνομα Χρήστη: *

Κωδικός Πρόσβασης: *

Επαλήθευση Κωδικού: *

Διεύθυνση Ηλεκτρονικού Ταχυδρομείου: *

Επαλήθευση Διεύθυνσης Ηλεκτρονικού Ταχυδρομείου: *

ή

(1) Λογαριασμός που έχει δημιουργηθεί και ένας σύνδεσμος ενεργοποίησης έχει αποσταλεί στη διεύθυνση ηλεκτρονικού ταχυδρομείου που δηλώσατε. Για να μπορέσετε να συνδεθείτε πρέπει προηγουμένως να ενεργοποιήσετε το λογαριασμό μέσω του Συνδέσμου Ενεργοποίησης.

Τέσσερα σημεία που θέλουν ιδιαίτερη προσοχή είναι :

- 1) Από το Ιστότοπος → Γενικές Ρυθμίσεις Διακομιστής → Ρυθμίσεις Ηλεκτρονικού Ταχυδρομείου(για το Gmail) βάζω τα ακόλουθα :

Ρυθμίσεις Ηλεκτρονικού Ταχυδρομείου

Διακομιστής Ηλεκτρονικού Ταχυδρομείου * SMTP

Από Email

Αποστολέας

Διαδρομή προς Sendmail

Εξουσιοδότηση SMTP Ναι Όχι

Ασφάλεια SMTP

Θύρα SMTP *

Χρήστης SMTP

Κωδικός SMTP

Διακομιστής SMTP

- 2)
- 3) Επειδή το email του χρήστη που δημιούργησα είναι ψεύτικο, οπότε δεν θα γίνει η ενεργοποίηση του λογαριασμού μέσω του email,πάω Διαχείριση Χρηστών: Χρήστες και ενεργοποιώ τον μέλος marios.

4.5.12 Εισαγωγή *tor*menu (Κεντρικό Μενού)

Για τη δημιουργία του Κεντρικού Μενού θα αναλύσουμε πρώτα από τι θα αποτελείται και με ποια “φιλοσοφία” το κατασκευάζουμε. Στο Joomla! 1.7 έχουμε τη δυνατότητα να το οργανώσουμε σε επιμέρους κομμάτια. **Κατηγορίες:** Σε κάθε μία, μπορούμε να έχουμε υποκατηγορίες ή άρθρα, χωρίς περιορισμό πλήθους αυτών.

Υποκατηγορίες: Σε κάθε μία, μπορούμε να έχουμε εισάγει άλλες υποκατηγορίες ή άρθρα, χωρίς κι εδώ, περιορισμό πλήθους αυτών.

Άρθρα: Αυτά μπορούν να ανήκουν στα παραπάνω ή να είναι ανεξάρτητα.

Για να μπορούν τα ανωτέρω να φαίνονται στο Site (Front end) πρέπει ή να είναι ενταγμένα σε κάποιο Μενού ή να είναι κάποιο ανεξάρτητο ένθεμα.

Τα προκαθορισμένα Μενού που έχουμε με την εγκατάσταση του Joomla! 1.7 είναι τα κάτωθι:

- About Joomla! : Κατακόρυφο μενού στο πάνω μέρος της αριστερής στήλης.
- User Menu: Κατακόρυφο μενού, που εμφανίζεται μόνο στους συνδεδεμένους με την ιστοσελίδα χρήστες.
- Top Menu: Οριζόντιο μενού στο πάνω μέρος της σελίδας, το οποίο έχει τους συνδέσμους για τις διάφορες σελίδες.
- This Site: Βοηθητικό μενού με συνδέσμους προς άλλες σελίδες.

Δημιουργία Κατηγοριών

Για την ιστοσελίδα μας θα δημιουργήσουμε Επτά κατηγορίες. Ο τρόπος είναι ο ίδιος για κάθε κατηγορία.

1. Αρχική
2. Η Σχολή
3. Ανακοινώσεις Τμήματος
4. Σημειώσεις από το e-class
5. Επικοινωνία
6. Πρόγραμμα Σπουδών
7. Ροή Ειδήσεων (Ειδήσεις από όλη την Ελλάδα)

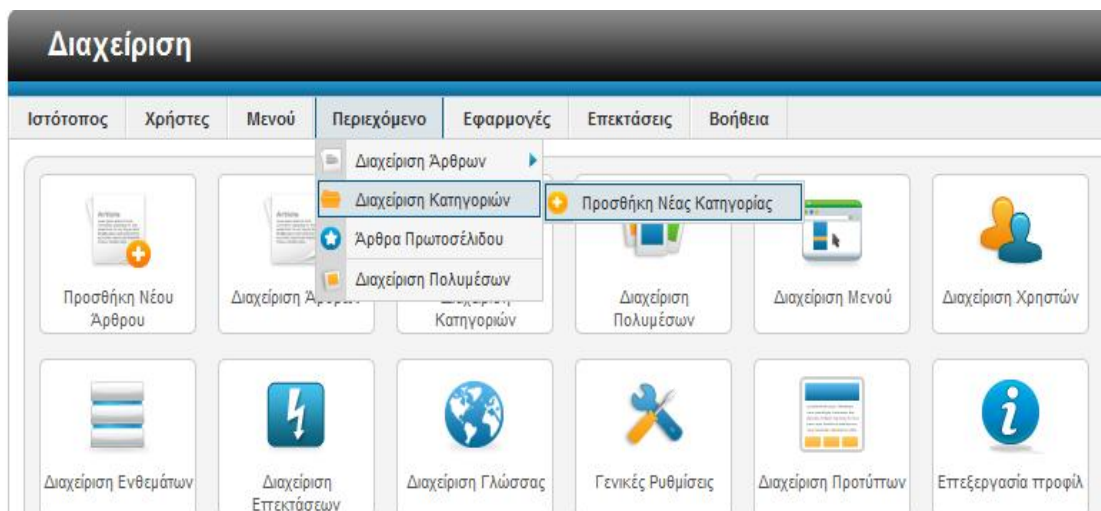

Στην Περιοχή Διαχείρισης επιλέγω Περιεχόμενο → Διαχείριση Κατηγοριών → Προσθήκη Νέας Κατηγορίας.

Σε κάθε μία κατηγορία που δημιουργώ πατάω Αποθήκευση.

Διαχείριση κατηγοριών: Επεξεργασία κατηγορίας άρθρων

Αποθήκευση

Λειτουργίες

Τίτλος: Ανακοινώσεις Τμήματος

Ψευδώνυμο: 2012-02-01 07:01:56

Γονικό: - Χωρή Γενικό -

Κατάσταση: Δημοσιεύσιμη

Πρόσβαση: Public

Δικαιώματα: Όλες οι λειτουργίες

Τύπος: Όλα

Επιλογές Δηροοί

Δημιουργήθηκε από

Ημερομηνία Δημιουρ

Βασικές ρυθμίσεις

Επιλογές Περιηρ

Τώρα θα δημιουργήσω το περιεχόμενο των ανωτέρω κατηγοριών, δημιουργώντας Άρθρα στα οποία θα δίνω τα ονόματα των κατηγοριών που απευθύνονται.

Δημιουργία Άρθρων

1. Αρχική
2. ΤΕΙ Πάτρας
3. Πρόγραμμα Εξαμήνων
4. Ευρωπαϊκά Προγράμματα
5. Πρόγραμμα Σπουδών
6. Επαγγελματική Αποκατάσταση
7. Η Πόλη της Πάτρας
8. Ανακοινώσεις Τμήματος
9. Σημειώσεις από το e-class
10. Ροή Ειδήσεων (Ειδήσεις από όλη την Ελλάδα)

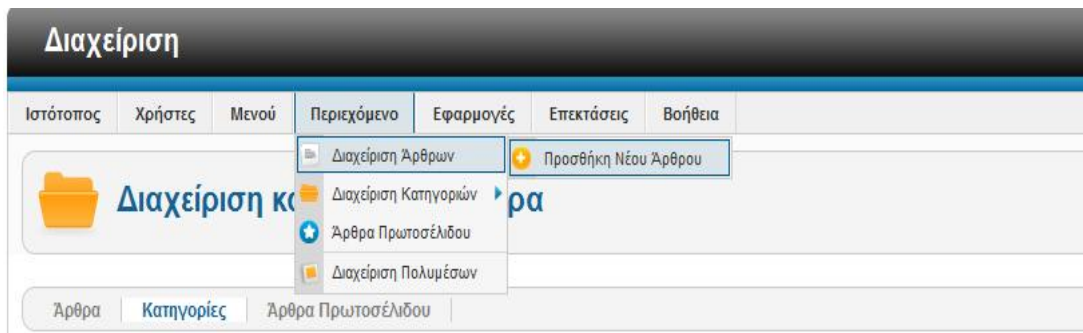

Στην Περιοχή Διαχείρισης επιλέγω Περιεχόμενο → Διαχείριση Άρθρων → Προσθήκη Νέου Άρθρου.

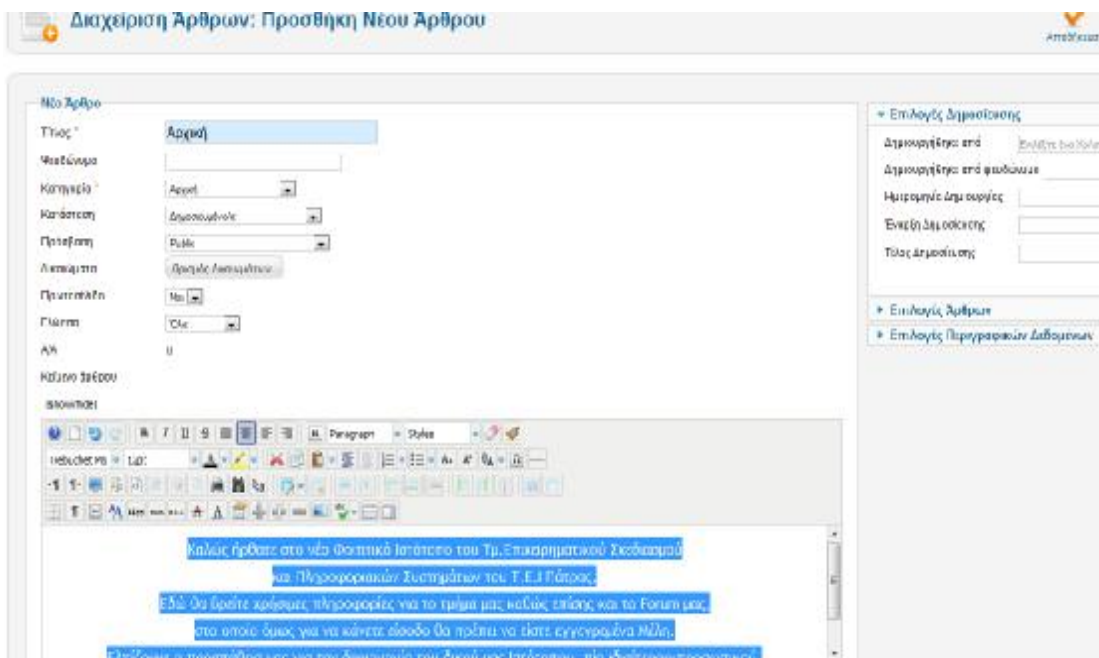

Αρχική

Για το Άρθρο Αρχική εισάγω τα κάτωθι:

- Τίτλος: Αρχική
- Κατηγορία: Αρχική (είναι η κατηγορία στην οποία υπάγεται το άρθρο)
- Κατάσταση: Δημοσιευμένο
- Πρόσβαση: Public
- Πρωτοσέλιδο: Ναι

Κειμενογράφος: Καλώς ήρθατε στο Φοιτητικό Ιστότοπο του Τμ. Επιχειρηματικού Σχεδιασμού και Πληροφοριακών Συστημάτων του Τ.Ε.Ι Πάτρας. Εδώ θα βρείτε χρήσιμες πληροφορίες για το τμήμα μας, καθώς επίσης και το Forum μας, στο οποίο όμως για να κάνετε είσοδο θα πρέπει να είστε εγγεγραμμένα Μέλη. Ελπίζουμε η προσπάθειά μας, για την δημιουργία ενός πιο προσωπικού Ιστότοπου, να σας αφήσει ικανοποιημένους.

(trebuchet MS-12pt-Align center)

ΤΕΙ Πάτρας

- Τίτλος: ΤΕΙ Πάτρας
- Κατηγορία: Η Σχολή
- Κατάσταση: Δημοσιευμένο
- Πρόσβαση: Public
- Πρωτοσέλιδο: Όχι

Κειμενογράφος: Θα εισάγω πληροφορίες από το επίσημο Site του τμήματος.

Το Τεχνολογικό Εκπαιδευτικό Ίδρυμα Πατρών ιδρύθηκε το 1970 σαν Κέντρο Ανώτερης Τεχνολογικής Εκπαίδευσης (Κ.Α.Τ.Ε.). Το 1983 με την εφαρμογή του νόμου 1404/83 ιδρύθηκε το Τεχνολογικό Εκπαιδευτικό Ίδρυμα σαν ανεξάρτητο και αυτοδιοικούμενο Ν.Π.Δ.Δ. που ανήκει μαζί με τα Πανεπιστήμια στην Ελληνική Τριτοβάθμια Εκπαίδευση. Το Τ.Ε.Ι. είναι προσανατολισμένο στην εφαρμοσμένη Έρευνα και Τεχνολογία ενώ τα Πανεπιστήμια κυρίως στην θεωρητική και βασική έρευνα. Σύμφωνα με το άρθρο 1 του Ν. 1404/83 οι σκοποί του Τ.Ε.Ι. είναι:

1. Να παρέχει θεωρητική και πρακτική εκπαίδευση, επαρκή για την εφαρμογή, επιστημονικών, τεχνολογικών, καλλιτεχνικών ή άλλων γνώσεων και δεξιάτητα στο επάγγελμα.

Πρόγραμμα Εξαμήνων

- Τίτλος: Πρόγραμμα Εξαμήνων
- Κατηγορία: Η Σχολή
- Κατάσταση: Δημοσιευμένο
- Πρόσβαση: Public
- Πρωτοσέλιδο: Όχι

Κειμενογράφος: ΠΡΟΓΡΑΜΜΑ ΕΑΡΙΝΟΥ ΕΞΑΜΗΝΟΥ ΑΚΑΔΗΜΑΪΚΟΥ ΕΤΟΥΣ 2011-12

Ευρωπαϊκά Προγράμματα

- Τίτλος: Ευρωπαϊκά Προγράμματα
- Κατηγορία: Η Σχολή
- Κατάσταση: Δημοσιευμένο
- Πρόσβαση: Public
- Πρωτοσέλιδο: Όχι

Κειμενογράφος: Εισάγω εικόνες από δύο Ευρωπαϊκά Προγράμματα σπουδών, το Erasmus και το Leonardo και τις συνδέω με την επιλογή insert link του editor με τις αντίστοιχες ιστοσελίδες, http://ec.europa.eu/education/external-relation-programmes/mundus_en.htm και http://ec.europa.eu/education/lifelong-learning-programme/ldv_en.htm όπως φαίνεται στα παρακάτω στιγμιότυπα.

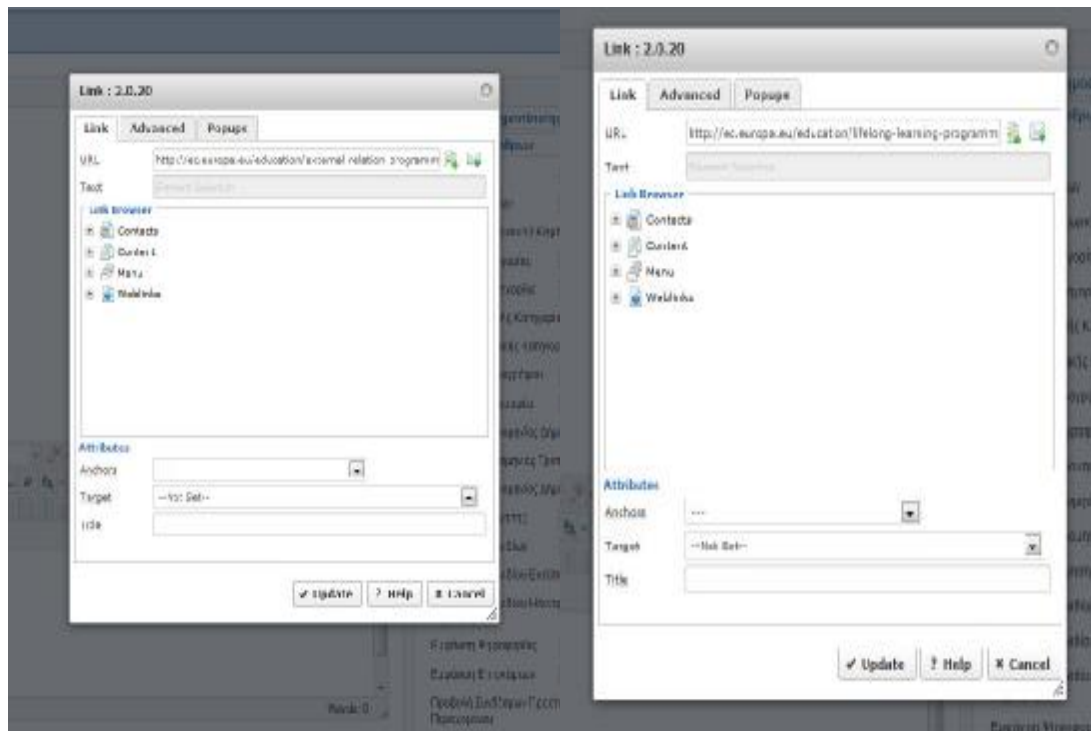
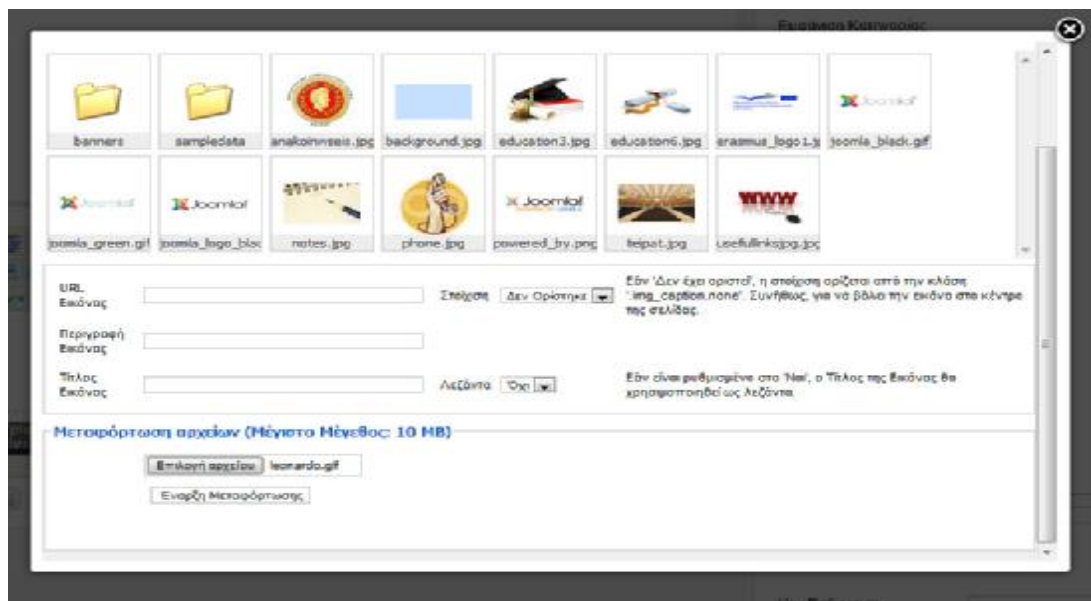

Πρόγραμμα Σπουδών

- Τίτλος: Πρόγραμμα Σπουδών
- Κατηγορία: Η Σχολή
- Κατάσταση: Δημοσιευμένο
- Πρόσβαση: Public
- Πρωτοσέλιδο: Όχι

Σε αυτό το σημείο θα επισκεφτούμε την σελίδα: <http://www.greatjoomla.com/extensions/plugins/core-design-magic-tabs-plugin.html> και θα κατεβάσουμε την έκδοση 1.7 native του Core Design Magic Tabs plugin

Details for Core Design Magic Tabs plugin 2.0.2	
Property	Value
Name	Core Design Magic Tabs plugin 2.0.2
Description	Core Design Magic Tabs plugin for Joomla! 1.7 This plugin allow you easily to insert the nice tabs into your content.
Filename	plg_content_cdmagictabs_2.0.2.zip
Filesize	26.21 kB
Filetype	zip (Mime Type: application/zip)
Created On:	08/01/2011 00:00
Hits	48149 Hits
Last updated on	08/01/2011 11:25
Homepage	http://www.greatjoomla.com

[Download](#) [Back](#)

Έπειτα στην σελίδα <http://www.greatjoomla.com/extensions/plugins/core-design-scriptegrator-plugin.html> και θα κατεβάσουμε την 1.7 native έκδοση του Core Design Scriptegrator plugin.

Details for Core Design Scriptegrator plugin 2.1.7	
Property	Value
Name	Core Design Scriptegrator plugin 2.1.7
Description	Core Design Scriptegrator plugin for Joomla! 1.7 Plugin loads some JavaScript libraries (jQuery, Highslide) to website. It's necessary plugin for a most of Core Design extensions.
Filename	plg_system_cdscriptegrator_2.1.7.zip
Filesize	999.52 kB
Filetype	zip (Mime Type: application/zip)
Created On:	01/27/2012 00:00
Hits	35246 Hits
Last updated on	01/27/2012 02:26
Homepage	http://www.greatjoomla.com

[Download](#) [Back](#)

Πρόκειται για δύο πρόσθετα που χρησιμοποιούνται μαζί για να προσθέσουμε στο άρθρο μας καρτέλες, τα λεγόμενα Tabs.

Το πρώτο βήμα είναι να εγκαταστήσουμε τα πρόσθετα αυτά με τον ίδιο τρόπο που προσθέσαμε και τα ενθέματα και αυτό μέσω του μενού διαχείρισης επεκτάσεων.

Ρυθμίζουμε τα πρόσθετα όπως φαίνεται στις εικόνες

Διαχείριση Προσθέτων: System - Core Design Scriptegrator plugin

Λειτουργίες

System - Core Design Scriptegrator plugin

Ενεργοποιημένο: Ενεργοποιημένο/α

Πρόσβαση: Public

Ταξινόμηση: System - Core Design Scriptegr...

Τύπος Προσθέτου: system

Αρχείο Προσθέτου: cdescriptegrator

ΑΙΔ: 10013

Περιγραφή

Core Design Scriptegrator plugin for Joomla! 1.7
Plugin contains some helpful JavaScript libraries (jQuery, jQuery UI, Highslide etc.). It's a necessary plugin for a most of Core Design extensions.

Διαχείριση Προσθέτων: Content - Core Design Magic Tabs plugin

Λειτουργίες

Content - Core Design Magic Tabs plugin

Ενεργοποιημένο: Ενεργοποιημένο

Πρόσβαση: Public

Ταξινόμηση: Content - Magic Tabs

Τύπος Προσθέτου: content

Αρχείο Προσθέτου: cdescriptmagic

ΑΙΔ: 10013

Περιγραφή

Core Design Magic Tabs plugin for Joomla! 1.7
This plugin allow you easily to insert the nice tabs into your content.

Displaying

Default UI theme:  Lightness

Default animation: None

Default box width: 0

Default tab align: Left

Default tab offset: 2px

Default tabs HTML: 0

Default tab event: Click

Navigation

Navigation links: No

Κείμενογράφος: Αφού εγκαταστήσαμε επιτυχώς τα πρόσθετα, επιστρέφω στην δημιουργία του άρθρου. Ξεκινάμε την σύνταξη πληκτρολογώντας {magictabs} και στην συνέχεια γράφουμε τον τίτλο της καρτέλας και μετά το περιεχόμενο της καρτέλας διαχωρίζοντας τίτλο και περιεχόμενα με δύο άνω-κάτω τελείες (::). Για να μεταβούμε σε επόμενη καρτέλα πληκτρολογούμε τρεις κάθετες γραμμές (|||) και γράφουμε τον επόμενο τίτλο και ούτω καθεξής. Όταν ολοκληρώσουμε την σύνταξη, κλείνουμε το άρθρο γράφοντας {/magictabs} και αποθηκεύουμε.

{magictabs }

A' Εξάμηνο::

Μικροοικονομική

Ανάπτυξη αλγορίθμων - Δομημένος Προγραμματισμός Η/Υ

Στοιχεία Αστικού και Εμπορικού Δικαίου

Γενικά Μαθηματικά

Εισαγωγή στην Πληροφορική των Επιχειρήσεων

Λογιστική

||||

B' Εξάμηνο

::

Μακροοικονομική

Οικονομική της Διοίκησης

Εφαρμογές της Μαθηματικής Ανάλυσης στον Επιχειρηματικό Σχεδιασμό

Εισαγωγή στη Στατιστική των Επιχειρήσεων

Δομές Δεδομένων και Οργάνωση Αρχείων

Αρχές Διοίκησης Επιχειρήσεων

||||

Γ' Εξάμηνο

::

Διαχείριση Έργων και Λειτουργιών

Marketing - Ανάλυση Πολιτικών Αγοράς

Εισαγωγή στην Επιχειρησιακή Έρευνα

Ειδικά Θέματα στη Στατιστική των Επιχειρήσεων

Δίκτυα Η/Υ στην Επιχείρηση

Συστήματα Διαχείρισης Βάσεων Δεδομένων

||||

Δ' Εξάμηνο

::

Λήψη Επιχειρηματικών Αποφάσεων

Συστήματα Ελέγχου και Διασφάλισης Ποιότητας

Χρηματοοικονομική Διοίκηση

Επιχειρησιακή Έρευνα - Ειδικά θέματα

Εισαγωγή στα Πληροφοριακά Συστήματα

Επιχειρησιακά Παίγνια

||||

Ε' Εξάμηνο

::

Επιχειρηματικός Σχεδιασμός

Χρηματοοικονομική Διοίκηση - Ειδικά Θέματα

Τεχνικές Προβλέψεων και Ελέγχου

Εφαρμοσμένα Πληροφοριακά Συστήματα στο Επιχειρηματικό Περιβάλλον

ΚΑΤ' ΕΠΙΛΟΓΗ ΥΠΟΧΡΕΩΤΙΚΑ (επιλέγεται 1 από τα 2 παρακάτω)

Αντικειμενοστρεφής Προγραμματισμός

Οικονομετρικά Πρότυπα

||||

ΣΤ' Εξάμηνο

::

Προγραμματισμός και Διαχείριση Επιχειρηματικών Πόρων - ERP

Ανάλυση και Έλεγχος Επιχειρησιακών Στρατηγικών

Ποσοτικές Μέθοδοι στη Λήψη Επιχειρηματικών Αποφάσεων

Επιχειρηματικές Δικτυακές Εφαρμογές και Internet

ΚΑΤ' ΕΠΙΛΟΓΗ ΥΠΟΧΡΕΩΤΙΚΑ (επιλέγεται 1 από τα 2 παρακάτω)

Marketing - Προγραμματισμός Πολιτικών Αγοράς

Φορολογία και Ανάλυση Οικονομικών Καταστάσεων

||||

Z' Εξάμηνο

::

Ξένη Γλώσσα - Ορολογία

Ηλεκτρονικό Επιχειρείν

Σχεδιασμός και Διαχείριση Εφοδιαστικής Αλυσίδας

ΚΑΤ' ΕΠΙΛΟΓΗ ΥΠΟΧΡΕΩΤΙΚΑ (επιλέγονται 2 από τα 4 παρακάτω)

Επιχειρηματική Αλλαγή και Καινοτομία

Διαχείριση Χαρτοφυλακίου και Προϋπολογισμοί

Πληροφορική στην Εκπαίδευση

Ανάπτυξη και Επιχειρηματικότητα στην Ευρωπαϊκή Ένωση

||||

H' Εξάμηνο

::

Πρακτική Άσκηση

Πτυχιακή Εργασία

{/magictabs}

Το αποτέλεσμα φαίνεται στην παρακάτω εικόνα

Α' Εξάμηνο	B' Εξάμηνο	Γ' Εξάμηνο	Δ' Εξάμηνο	Ε' Εξάμηνο	ΣΤ' Εξάμηνο	Ζ' Εξάμηνο	Η' Εξάμηνο
-------------------	------------	------------	------------	------------	-------------	------------	------------

Μικροοικονομική
 Ανάπτυξη αλγορίθμων - Δομημένος Προγραμματισμός Η/Υ
 Στοιχεία Αστικού και Εμπορικού Δικαίου
 Γενικά Μαθηματικά
 Εισαγωγή στην Πληροφορική των Επιχειρήσεων
 Λογιστική

Το επόμενο βήμα είναι να δημιουργήσουμε άρθρα για κάθε ένα από τα μαθήματα.

Μικροοικονομική

- Τίτλος: Μικροοικονομική
- Κατηγορία: Πρόγραμμα Σπουδών
- Κατάσταση: Δημοσιευμένο
- Πρόσβαση: Public
- Πρωτοσέλιδο: Όχι

Κειμενογράφος: Εισάγουμε την περιγραφή του μαθήματος με πηγή το επίσημο site του τμήματος.

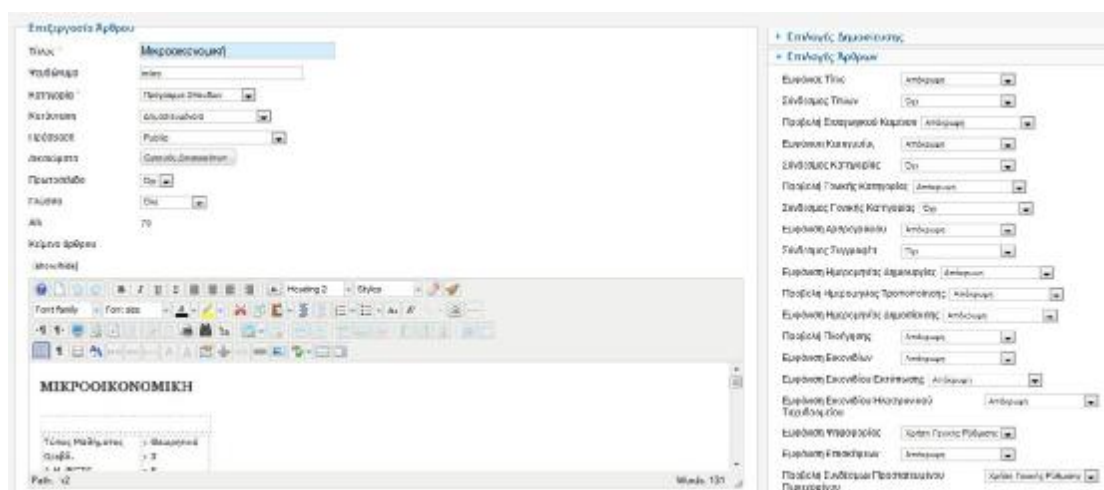

Επιστρέφουμε στο άρθρο που δημιουργήσαμε νωρίτερα με όνομα «Πρόγραμμα Σπουδών» και επιλέγουμε το μάθημα «Μικροοικονομική». Κάνουμε δεξί κλικ και επιλέγουμε Insert/edit link. Από τον πίνακα βρίσκουμε το άρθρο «Μικροοικονομική» και πατάμε Update.

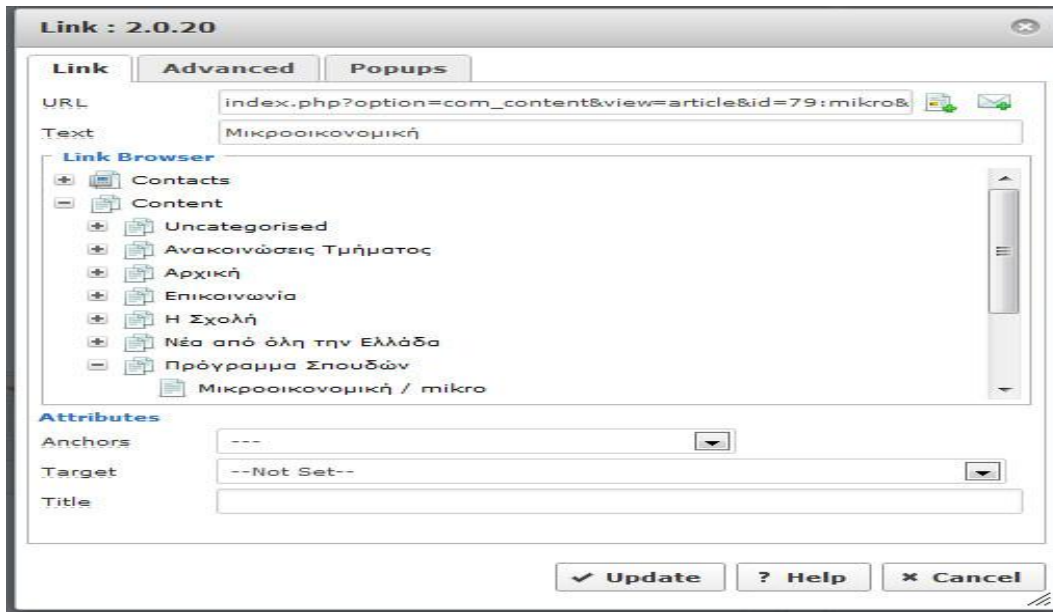

Ομοίως πράττουμε και για τα υπόλοιπα μαθήματα, δημιουργώντας άρθρα για κάθε ένα μάθημα και συνδέοντας τα μετέπειτα με την αντίστοιχη ονομασία στο άρθρο «Πρόγραμμα Σπουδών».

Επαγγελματική Αποκατάσταση

- Τίτλος: Επαγγελματική Αποκατάσταση
- Κατηγορία: Η Σχολή
- Κατάσταση: Δημοσιευμένο
- Πρόσβαση: Public
- Πρωτοσέλιδο: Όχι

Κείμενογράφος: Εισάγουμε ένα κείμενο που έχει παρθεί από το επίσημο site του τμήματος και εισάγουμε και μια εικόνα με στοίχιση στα αριστερά.

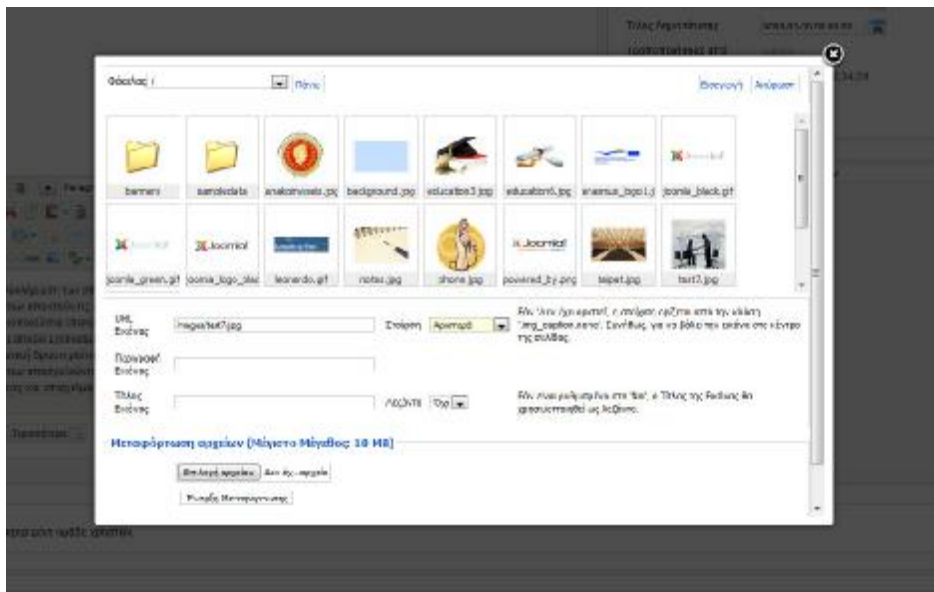

13.00 στην αίθουσα δίπλα στη Γραμματεία του Τμήματος προκειμένου να γίνει κλήρωση για την πλήρωση των θέσεων πρακτικής άσκησης στην Εθνική Τράπεζα Πάτρας. Σημειώνουμε ότι 5 σπουδαστές του Τμήματός μας μπορούν να απασχοληθούν για πρακτική άσκηση στην Εθνική Τράπεζα Πάτρας.

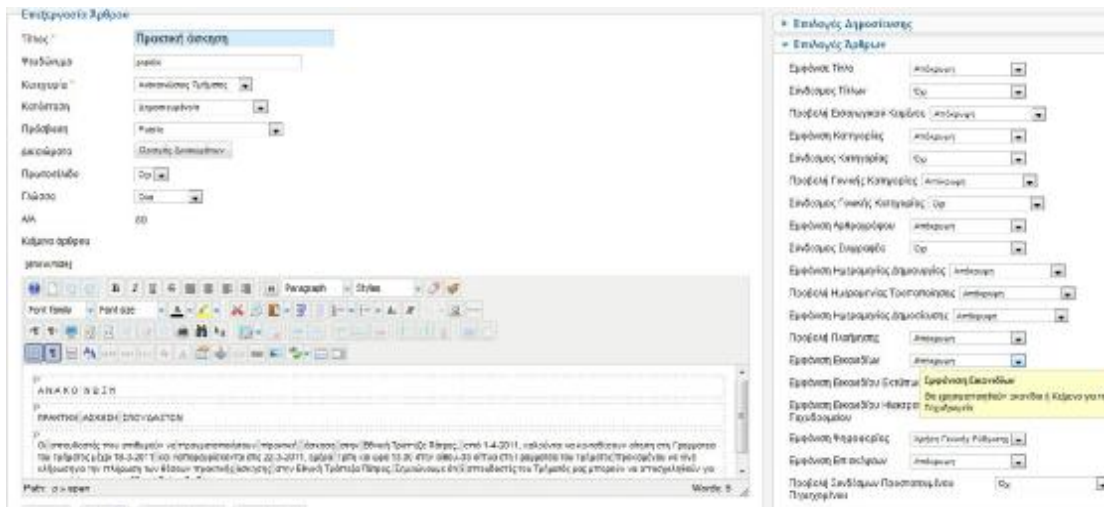

Σημειώσεις από το e-class

- Τίτλος: Σημειώσεις από το e-class
- Κατηγορία: Σημειώσεις από το e-class
- Κατάσταση: Δημοσιευμένο
- Πρόσβαση: Registered (Μόνο εγγεγραμμένα μέλη)
- Πρωτοσέλιδο: Όχι

Κειμενογράφος: θα εισάγω το Link από το e-class του επίσημου Site του τμήματος.

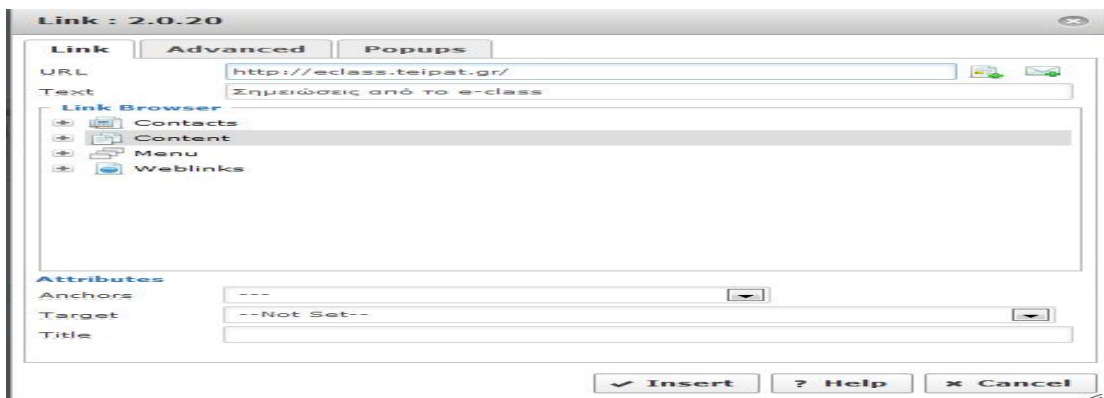

Όπου URL: <http://eclass.teipat.gr/>

Text: Σημειώσεις από το e-class

** (Σε κάθε ένα από τα παραπάνω άρθρα έχει γίνει και προσθήκη μίας εικόνας στο κειμενογράφο, κάτω από το κείμενο με την χρήση του JCE Editor)

Ροή Ειδήσεων (Ειδήσεις από όλη την Ελλάδα)

Από Διαχείριση → Εφαρμογές → Πηγές Ειδήσεων → Ροές → Νέο

- Τίτλος: Ειδήσεις από όλη την Ελλάδα
- Σύνδεσμος: <http://rss.in.gr/feed/news/greece/> (Από το Site: www.in.gr)
- Κατηγορία: Sample Data- Newsfeeds
- Κατάσταση: Δημοσιευμένο
- Πρόσβαση: Public

ΠΡΟΣΟΧΗ: Ο σύνδεσμος περιέχει τη διεύθυνση από το RSS της ιστοσελίδας.

Επεξεργασία Ροής Ειδήσεων	
Τίτλος *	<input type="text" value="Ειδήσεις από όλη την Ελλάδα"/>
Ψευδώνυμο	<input type="text" value="2012-02-02-09-09-59"/>
Σύνδεσμος *	<input type="text" value="http://rss.in.gr/feed/news/greece/"/>
Κατηγορία *	<input type="text" value="Sample Data-Newsfeeds"/>
Κατάσταση	<input type="text" value="Δημοσιευμένο/α"/>
Πρόσβαση	<input type="text" value="Public"/>
Ταξινόμηση	<input type="text" value="5. Ειδήσεις από όλη την Ελλάδα"/>
Γλώσσα	<input type="text" value="Όλα"/>
A/A	5

Δημιουργία Μενού

Τώρα θα δημιουργήσω τα Μενού των ανωτέρω Άρθρων, με τα ίδια ονόματα, και το Κεντρικό Μενού που θα υπάγονται τα ανωτέρω (Μόνο έτσι θα μπορούμε να δούμε τα άρθρα μας στην Ιστοσελίδα). Από την Διαχείριση μενού βλέπω ότι υπάρχει ήδη ένα main menu (Κεντρικό μενού). Θα χρησιμοποιήσω εκείνο, αλλά πρώτα θα κάνω κλικ σε αυτό και θα αποσύρω τα ήδη υπάρχοντα Στοιχεία μενού, για να εισάγω τα δικά μου.

Από Διαχείριση Μενού → Main Menu → Στοιχεία Μενού → Νέο .

Αρχική

Για το μενού Αρχική υπάρχει ήδη με το όνομα Home. Την επιλέγω και δίνω :

- Είδος Στοιχείου Μενού: Άρθρα Πρωτοσέλιδου
- Τίτλο μενού: Αρχική
- Κατάσταση: Δημοσιευμένο
- Πρόσβαση: Public
- Τοποθεσία μενού: Main Menu

Στη δεξιά στήλη Επιλογές Άρθρων ορίζω τις ακόλουθες παραμέτρους τις οποίες θα ορίσω όμοια και για τα υπόλοιπα Μενού:

Επιλογές Άρθρων

Εμφάνιση Τίτλο

Σύνδεσμος Τίτλων

Προβολή Εισαγωγικού Κειμένου

Εμφάνιση Κατηγορίας

Σύνδεσμος Κατηγορίας

Προβολή Γονικής Κατηγορίας

Σύνδεσμος Γονικής Κατηγορίας

Εμφάνιση Αρθρογράφου

Σύνδεσμος Συγγραφέα

Εμφάνιση Ημερομηνίας Δημιουργίας

Προβολή Ημερομηνίας Τροποποίησης

Εμφάνιση Ημερομηνίας Δημοσίευσης

Προβολή Πλοήγησης

Εμφάνιση Ψηφοφορίας

Εμφάνιση "Διαβάστε Περισσότερα"

Εμφάνιση Τίτλου με Διαβάστε Περισσότερα

Εμφάνιση Εικονιδίων

Εμφάνιση Εικονιδίου Εκτύπωσης

Εμφάνιση Εικονιδίου Ηλεκτρονικού Ταχυδρομείου

Εμφάνιση Επισκέψεων

Προβολή Συνδέσμων Προστατευμένου Περιεχομένου

Μπορώ να αλλάζω τις ρυθμίσεις στις Επιλογές Άρθρων, όπως Εμφάνιση Εικονιδίου Εκτύπωσης: Προβολή.

Η Σχολή

- Είδος Στοιχείου Μενού: Ιστολόγιο Κατηγοριών
- Τίτλο μενού: Η Σχολή
- Κατάσταση: Δημοσιευμένο
- Πρόσβαση: Public
- Τοποθεσία μενού: Main Menu
- Προηγούμενο Επίπεδο: Βασικό στοιχείο μενού
- Ordering: Η Σχολή

Στις Απαιτούμενες ρυθμίσεις επιλέγουμε την κατηγορία «Η Σχολή» και στις υπόλοιπες παραμέτρους ορίζω όπως στις εικόνες.

Επιλογές Κατηγορίες

Τίτλος Κατηγορίας

Περιγραφή Κατηγορίας

Εικόνα Κατηγορίας

Επίπεδα υποκατηγοριών

Άδειες Κατηγορίες

Μήνυμα μη ύπαρξης άρθρων

Περιγραφές Υποκατηγοριών

Άρθρων στην κατηγορία

Υποκεφαλίδα Σελίδας

Επιλογές Σελιδοποίησης Ιστολογίου

Εάν ένα πεδίο μείνει κενό, θα χρησιμοποιηθούν οι καθολικές ρυθμίσεις.

Κύρια Άρθρα

Βασικά Άρθρα

Στήλες

Συνδέσμων

Ταξινόμηση Πομπών Σημάτων

JGLOBAL_SUBSLIDER BLOG_EXTENDED_LABEL

Συμπριλαμβανόμενων Υποκατηγοριών

Ταξινόμηση Κατηγοριών

Ταξινόμηση Άρθρων

Ημερομηνία για την Ταξινόμηση

Αρίθμηση Σελίδων

Αποτελέσματα Αρίθμησης Σελίδων

ΤΕΙ Πάτρας

- Είδος Στοιχείου Μενού: Μεμονωμένο άρθρο
- Τίτλος Μενού: ΤΕΙ Πάτρας
- Κατάσταση: Δημοσιευμένο
- Πρόσβαση: Public
- Τοποθεσία Μενού: Main Menu
- Προηγούμενο Επίπεδο: -Η Σχολή (δημιουργούμε υπο-μενού)
- Ordering: ΤΕΙ Πάτρας

Απαιτούμενες ρυθμίσεις

Επιλέξτε Άρθρο: ΤΕΙ Πάτρας

Πρόγραμμα Εξαμήνων

- Είδος Στοιχείου Μενού: Μεμονωμένο άρθρο
- Τίτλος Μενού: Πρόγραμμα Εξαμήνων
- Κατάσταση: Δημοσιευμένο
- Πρόσβαση: Public
- Τοποθεσία Μενού: Main Menu
- Προηγούμενο Επίπεδο: -Η Σχολή
- Ordering: Πρόγραμμα Εξαμήνων

Απαιτούμενες ρυθμίσεις

Επιλέξτε Άρθρο: Πρόγραμμα Εξαμήνων

Ευρωπαϊκά Προγράμματα

- Είδος Στοιχείου Μενού: Μεμονωμένο άρθρο
- Τίτλος Μενού: Ευρωπαϊκά Προγράμματα
- Κατάσταση: Δημοσιευμένο
- Πρόσβαση: Public
- Τοποθεσία Μενού: Main Menu
- Προηγούμενο Επίπεδο: -Η Σχολή
- Ordering: Ευρωπαϊκά Προγράμματα

Απαιτούμενες ρυθμίσεις

Επιλέξτε Άρθρο: Ευρωπαϊκά Προγράμματα

Πρόγραμμα Σπουδών

- Είδος Στοιχείου Μενού: Μεμονωμένο άρθρο
- Τίτλος Μενού: Πρόγραμμα Σπουδών
- Κατάσταση: Δημοσιευμένο
- Πρόσβαση: Public
- Τοποθεσία Μενού: Main Menu
- Προηγούμενο Επίπεδο: -Η Σχολή
- Ordering: Πρόγραμμα Σπουδών

Απαιτούμενες ρυθμίσεις

Επιλέξτε Άρθρο: Πρόγραμμα Σπουδών

Επαγγελματική Αποκατάσταση

- Είδος Στοιχείου Μενού: Μεμονωμένο άρθρο
- Τίτλος Μενού: Επαγγελματική Αποκατάσταση
- Κατάσταση: Δημοσιευμένο
- Πρόσβαση: Public
- Τοποθεσία Μενού: Main Menu
- Προηγούμενο Επίπεδο: -Η Σχολή
- Ordering: Επαγγελματική Αποκατάσταση

Απαιτούμενες ρυθμίσεις

Επιλέξτε Άρθρο: Επαγγελματική Αποκατάσταση

Η Πόλη της Πάτρας

- Είδος Στοιχείου Μενού: Μεμονωμένο άρθρο
- Τίτλος Μενού: Η Πόλη της Πάτρας
- Κατάσταση: Δημοσιευμένο
- Πρόσβαση: Public
- Τοποθεσία Μενού: Main Menu
- Προηγούμενο Επίπεδο: -Η Σχολή
- Ordering: Η Πόλη της Πάτρας

Απαιτούμενες ρυθμίσεις

Επιλέξτε Άρθρο: Η Πόλη της Πάτρας

Ανακοινώσεις Τμήματος

- Είδος Στοιχείου Μενού: Κατάλογος Κατηγοριών
- Τίτλος Μενού: Ανακοινώσεις Τμήματος
- Κατάσταση: Δημοσιευμένο
- Πρόσβαση: Public
- Τοποθεσία Μενού: Main Menu
- Προηγούμενο Επίπεδο: Βασικό στοιχείο μενού
- Ordering: Ανακοινώσεις Τμήματος

Απαιτούμενες ρυθμίσεις

Επιλέξτε μια κατηγορία: Ανακοινώσεις Τμήματος

Υπόλοιπες ρυθμίσεις όπως παρακάτω

▼ Επιλογές Κατηγορίες		▼ Σελιδοποιήσεις Λίστας	
Τίτλος Κατηγορίας	Απόκρυψη	Επιλογή Εμφάνισης	Απόκρυψη
Περιγραφή Κατηγορίας	Απόκρυψη	Πεδίο Φίλτρου	Απόκρυψη
Εικόνα Κατηγορίας	Απόκρυψη	Κεφαλίδες Πίνακα	Απόκρυψη
Επίπεδα υποκατηγοριών	Χρήση Γενικής Ρύθμισης	Εμφάνιση Ημερομηνίας	Χρήση Γενικής Ρύθμισης
Άδειες Κατηγορίες	Απόκρυψη	Μορφοποίηση Ημερομηνίας	
Μήνυμα μη ύπαρξης άρθρων	Απόκρυψη	Προβολή Επισκέψεων στην Λίστα	Απόκρυψη
Περιγραφές Υποκατηγοριών	Απόκρυψη	Προβολή του Συγγραφέα στην Λίστα	Απόκρυψη
# Άρθρων στην κατηγορία	Απόκρυψη	Ταξινόμηση Κατηγοριών	Χρήση Γενικής Ρύθμισης
Υποκεφαλίδα Σελίδας		Ταξινόμηση Άρθρων	Πρώτα τα πιο πρόσφατα
		Ημερομηνία για την Ταξινόμηση	Χρήση Γενικής Ρύθμισης
		Αρίθμηση Σελίδων	Χρήση Γενικής Ρύθμισης
		Αποτελέσματα Αρίθμησης Σελίδων	Απόκρυψη
		# Αριθμός Άρθρων	10

Επικοινωνία

Προτού δημιουργήσουμε το μενού Επικοινωνία πρέπει πρώτα να ορίσουμε την φόρμα επικοινωνίας. Πηγαίνω Εφαρμογές → Επαφές → Επαφές και επιλέγω Νέο.

Νέα επαφή

- Όνομα: Επικοινωνία
- Κατηγορία: Sample Data-Contact
- Κατάσταση: Δημοσιευμένο
- Πρόσβαση: Registered

Στοιχεία Επαφής

Ηλεκτρονικό ταχυδρομείο: esxediasmos@teipat.gr

Τηλέφωνο: 2610 369022/369042

Ιστότοπος: <http://bpis.teipat.gr/>

Επιλογές Εμφάνισης

▼ Επιλογές Εμφάνισης	
Εμφάνιση Κατηγορίας	Απόκρυψη
Προβολή Λίστας Επαφών	Χρήση Γενικής Ρύθμισης
Μορφή προβολής	Χρήση Γενικής Ρύθμισης
Όνομα	Απόκρυψη
Θέση της Επαφής	Απόκρυψη
Ηλεκτρονικό ταχυδρομείο	Προβολή
Οδός και Αριθμός	Χρήση Γενικής Ρύθμισης
Πόλη ή Προάστιο	Χρήση Γενικής Ρύθμισης
Χώρα ή Πολιτεία	Χρήση Γενικής Ρύθμισης
Ταχυδρομικός Κώδικας	Χρήση Γενικής Ρύθμισης
Χώρα	Χρήση Γενικής Ρύθμισης
Τηλέφωνο	Χρήση Γενικής Ρύθμισης
Κινητό τηλέφωνο	Χρήση Γενικής Ρύθμισης
Τηλεομοιοτυπία	Χρήση Γενικής Ρύθμισης
Ιστότοπος	Χρήση Γενικής Ρύθμισης
Πρόσθ. Πληροφορίες	Χρήση Γενικής Ρύθμισης
Εικόνα	Χρήση Γενικής Ρύθμισης
Εικονική κάρτα (vCard)	Χρήση Γενικής Ρύθμισης
Προβολή Άρθρων Χρήστη	Χρήση Γενικής Ρύθμισης
Προβολή προφίλ	Χρήση Γενικής Ρύθμισης
Προβολή Συνδέσμων	Χρήση Γενικής Ρύθμισης

Επιστρέφω στην Διαχείριση Μενού και δημιουργώ το μενού Επικοινωνία.

- Είδος Στοιχείου Μενού: Μεμονωμένη Επαφή
- Τίτλος Μενού: Επικοινωνία
- Κατάσταση: Δημοσιευμένο
- Πρόσβαση: Public
- Τοποθεσία Μενού: Main Menu
- Προηγούμενο Επίπεδο: Βασικό στοιχείο μενού
- Ordering: Επικοινωνία

Απαιτούμενες ρυθμίσεις

Επιλέξτε Επαφή: Επικοινωνία

Επιλογές Εμφάνισης Επαφών

Μορφή προβολής: Plain

Όνομα: Απόκρυψη

Επιλογές Mail

Προβολή Φόρμας Επικοινωνίας: Προβολή.

Χρήσιμοι Σύνδεσμοι

Προτού δημιουργήσουμε το μενού Χρήσιμοι Σύνδεσμοι πρέπει πρώτα να ορίσουμε τους συνδέσμους. Πηγαίνω Εφαρμογές → Ιστοσύνδεσμοι → Κατηγορίες και επιλέγω «Νέο».

Τίτλος: Χρήσιμοι Σύνδεσμοι → Αποθήκευση & Κλείσιμο.

Επιλέγουμε την καρτέλα δίπλα από τις Κατηγορίες που λέγεται Σύνδεσμοι και επιλέγω «Νέο».

Νέος Ιστοσύνδεσμος

- Τίτλος: Αριστοτέλειο Πανεπιστήμιο Θεσσαλονίκης
- Διεύθυνση URL: <http://www.auth.gr/home/>
- Κατηγορία: Χρήσιμοι Σύνδεσμοι
- Κατάσταση: Δημοσιευμένο
- Πρόσβαση: Public

Βασικές Επιλογές

Προορισμός: Άνοιγμα σε Νέο Παράθυρο

Επιστρέφω στην Διαχείριση Μενού και δημιουργώ νέο.

- Είδος Στοιχείου Μενού: Εμφάνιση Λίστας Ιστοσυνδέσμων σε μια Κατηγορία
- Τίτλος Μενού: Χρήσιμοι Σύνδεσμοι
- Κατάσταση: Δημοσιευμένο
- Πρόσβαση: Public
- Τοποθεσία Μενού: Main Menu
- Προηγούμενο Επίπεδο: Βασικό στοιχείο μενού
- Ordering: Χρήσιμοι Σύνδεσμοι

Απαιτούμενες ρυθμίσεις

Επιλέξτε Κατηγορία: Χρήσιμοι Σύνδεσμοι

Οι υπόλοιπες ρυθμίσεις έχουν ως εξής:

▼ Επιλογές Κατηγορίες	▼ Σελιδοποιήσεις Λίστας
Οι επιλογές αυτές χρησιμοποιούνται όταν κάνετε κλικ σε έναν από τους συνδέσμους της κατηγορίας, εκτός και αν αλλάξουν για ένα συγκεκριμένο στοιχείο του μενού.	Οι επιλογές αυτές χρησιμοποιούνται όταν κάνετε κλικ σε έναν από τους συνδέσμους της κατηγορίας, εκτός και αν αλλάξουν για ένα συγκεκριμένο στοιχείο του μενού.
Τίτλος Κατηγορίας	Επιλογή Εμφάνισης
Περιγραφή Κατηγορίας	Κεφαλίδες Πίνακα
Εικόνα Κατηγορίας	Περιγραφή συνδέσμων
Επίπεδα υποκατηγοριών	Εμφάνισης
Άδειες Κατηγορίες	Αρίθμηση Σελίδων
Περιγραφές Υποκατηγοριών	Αποτελέσματα Αρίθμησης Σελίδων
# Ιστοσύνδεσμοι	

Σημειώσεις από το e-class

- Είδος Στοιχείου Μενού: Μεμονωμένο άρθρο
- Τίτλος Μενού: Σημειώσεις από το e-class
- Κατάσταση: Δημοσιευμένο
- Πρόσβαση: Public
- Τοποθεσία Μενού: Main Menu
- Προηγούμενο Επίπεδο: Βασικό στοιχείο μενού
- Ordering: Σημειώσεις από το e-class

Απαιτούμενες ρυθμίσεις

Επιλέξτε Άρθρο: Σημειώσεις από το e-class

Ειδήσεις από όλη την Ελλάδα

- Είδος Στοιχείου Μενού: Μονή Ροή Είδησης
- Τίτλος Μενού: Ειδήσεις από όλη την Ελλάδα
- Κατάσταση: Δημοσιευμένο
- Πρόσβαση: Public
- Τοποθεσία Μενού: Main Menu
- Προηγούμενο Επίπεδο: Βασικό στοιχείο μενού
- Ordering: Ειδήσεις από όλη την Ελλάδα

Απαιτούμενες ρυθμίσεις

Ροή : Ειδήσεις από όλη την Ελλάδα

Τέλος, για να εμφανιστεί το Main Menu(Κεντρικό μενού) στην Ιστοσελίδα πρέπει να πάω Διαχείριση Ενθεμάτων, να επιλέξω το Main Menu, να ορίσω:

- Θέση: toρmenu
- Κατάσταση: Δημοσιευμένο
- Πρόσβαση: public
- Ταξινόμηση: Main Menu
- Εκχώρηση Ενθέματος: Σε όλες τις ιστοσελίδες

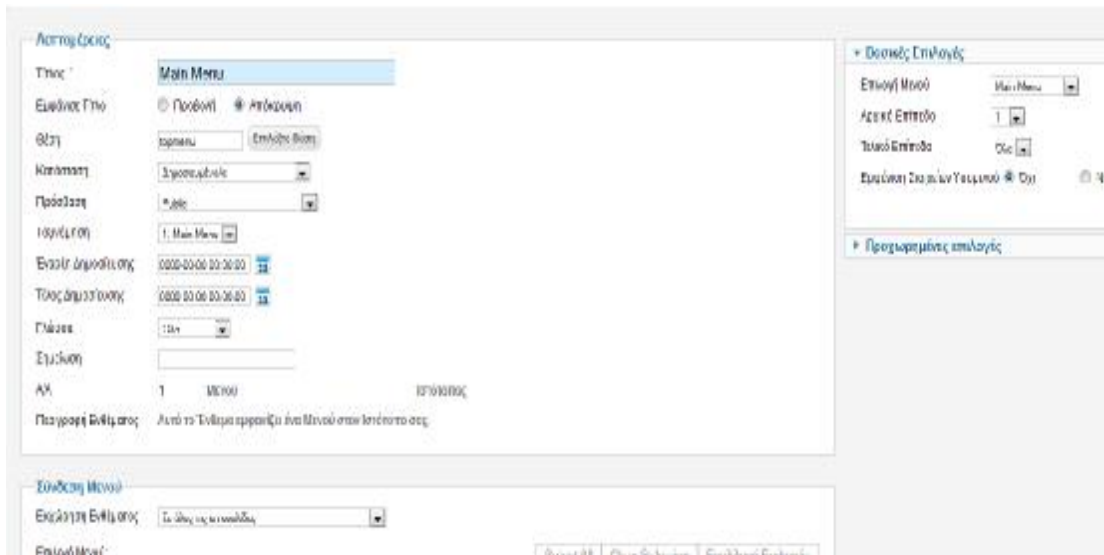

Η εικόνα της ιστοσελίδας έχει πλέον ως εξής:

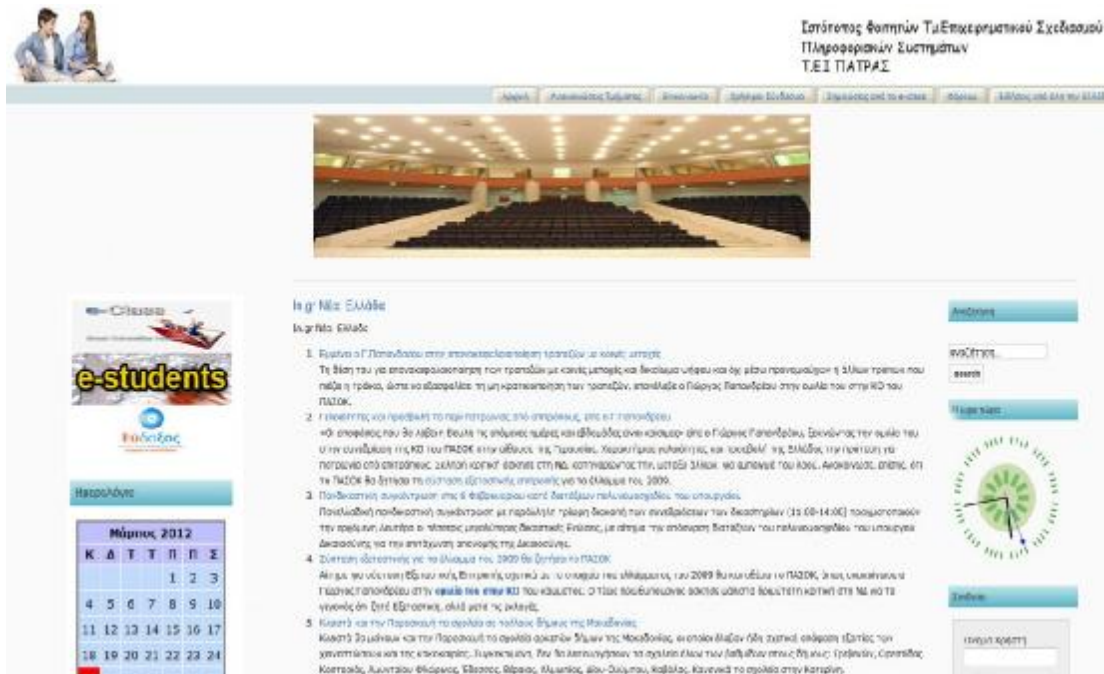

4.5.13 Εισαγωγή Forum

Το Kunena, που μεταφρασμένο από Σουαχίλι σημαίνει μιλάω, έχει κατασκευασθεί από μια ομάδα επαγγελματιών του ανοιχτού κώδικα με στόχο την παροχή ενός υψηλής ποιότητας Φόρουμ για το Joomla. Το Kunena υποστηρίζει ακόμη και εφαρμογές κοινωνικού τύπου όπως το Community Builder και το JomSocial. Για να δημιουργήσουμε ένα Forum στο Site μας, με τη χρήση του Kunena 1.7.1 αρχικά θα πρέπει να το κατεβάσουμε από : <http://extensions.joomla.org/extensions/communication/forum/7256>

Και μετά από την Διαχείριση Επεκτάσεων στο Μεταφόρτωση Αρχείου Εγκατάστασης , εισάγω το Kunena μέσα στο Joomla.

KUNENA 1.7.1 Εγκαταστάτης

Βήματα

1. Προετοιμασία Εγκατάστασης
2. Αποσυμπίεση Εφαρμογής
3. Εγκατάσταση Γλωσσών
4. Εγκατάσταση Πρόσθετων
5. Ενημέρωση Βάσης Δεδομένων
6. Τέλος Εγκατάστασης

Παρακαλούμε επιλέξτε Εγκατάσταση ή Αναβάθμιση

Το Kunena φόρουμ βρίσκεται εκτός σύνδεσης.
Εάν δεν θέλετε να αναβαθμίσετε πύρα, παρακαλούμε εγκαταλείψτε την εγκατάσταση και εγκαταστήστε την παλιά έκδοση για να θέσει το δικό σας φόρουμ πίσω σε σύνδεση.
Συνιστάται να λάβετε ένα αντίγραφο ασφαλείας από τον Ιστότοπό σας πριν προβείτε σε οποιαδήποτε ενέργεια.

Εγκατάσταση του Kunena 1.7.1.

Εγκατάσταση του Kunena 1.7.1

ΒΟΗΘΕΙΑ: Χρησιμοποιήστε αυτή την επιλογή για να ολοκληρώσετε την εγκατάστασή σας. Η ενέργεια αυτή θα δημιουργήσει ένα νέο φόρουμ με μόνο δείγματα δεδομένων σε αυτό.

ΠΡΟΕΙΔΟΠΟΙΗΣΗ: Εάν έχετε ήδη εγκαταστήσει το Kunena 1.7.1, αλλά αργότερα αποφασίσετε να το υποβαθμίσετε πίσω στο , τα νέα μηνύματα δεν θα εισαχθούν χρησιμοποιώντας αυτή την επιλογή. Σε αυτή την περίπτωση, παρακαλούμε *Μεταφέρετε* την παλιά σας έκδοση.

Πατάμε Εγκατάσταση του Kunena 1.7.1.

Διαχείριση μενού: Στοιχεία μενού

Μενού: Στοιχεία Μενού

Αναζήτηση Καθαρισμός

Μενού: - Ενώστε ενότητα εντός

<input type="checkbox"/>	Τίτλος	Κατάσταση	Ταξινόμηση	Εικόνα	Πρόσβαση
<input type="checkbox"/>	Site Map (Υποβλήθηκε: site-map)			1	Public
<input type="checkbox"/>	Articles (Υποβλήθηκε: articles)			1	Public
<input type="checkbox"/>	Weblinks (Υποβλήθηκε: weblinks)			2	Public
<input type="checkbox"/>	Contacts (Υποβλήθηκε: contacts)			3	Public
<input checked="" type="checkbox"/>	Φόρουμ (Υποβλήθηκε: 2012-02-01-10-36-57)			2	Public
<input type="checkbox"/>	Login (Υποβλήθηκε: login)			3	Public
<input type="checkbox"/>	Sample Sites (Υποβλήθηκε: sample-sites)			4	Public
<input type="checkbox"/>	Parks (Υποβλήθηκε: parks)			1	Public
<input type="checkbox"/>	Shop (Υποβλήθηκε: shop)			2	Public
<input type="checkbox"/>	Site Administrator			5	Public
<input type="checkbox"/>	Example Pages (Υποβλήθηκε: example-pages)			6	Public
<input type="checkbox"/>	Αρχική (Υποβλήθηκε: 2012-02-01-00-46-58)			7	Public

Μέσα στο Μενού Φόρουμ στη κατάσταση επιλέγω Δημοσιευμένο και το Αποθηκεύω.

Διαχείριση μενού: Επεξεργαστείτε το στοιχείο μενού

Απαιτήσεις

Είδος Στοιχείου Μενού:

Τίτλος μενού:

Προειδοποίηση:
Leave the alias field empty if the menu item alias and the menu item linked to by the alias have the same parent.

Υποβλήθηκε:

Στοιχείο:

Εικόνα:

Κατάσταση:

Πρόσβαση:

Τοποθεσία μενού:

Προηγούμενο (PVID):

Ομάδα:

Στοιχείο παρόμοιο:

Γλώσσα:

Στοιχείο γονιμότητας:

ΑΙ:

Απαιτούμενες ρυθμίσεις

Στοιχείο Μενού:

Επιλεγμένη ομαδα

Ανάλογη ρύθμιση για αυτό το στοιχείο του μενού

Βλέπουμε τώρα στην ιστοσελίδα μας ότι μπήκε στο μενού και το Φόρουμ και βλέπουμε την εικόνα του.

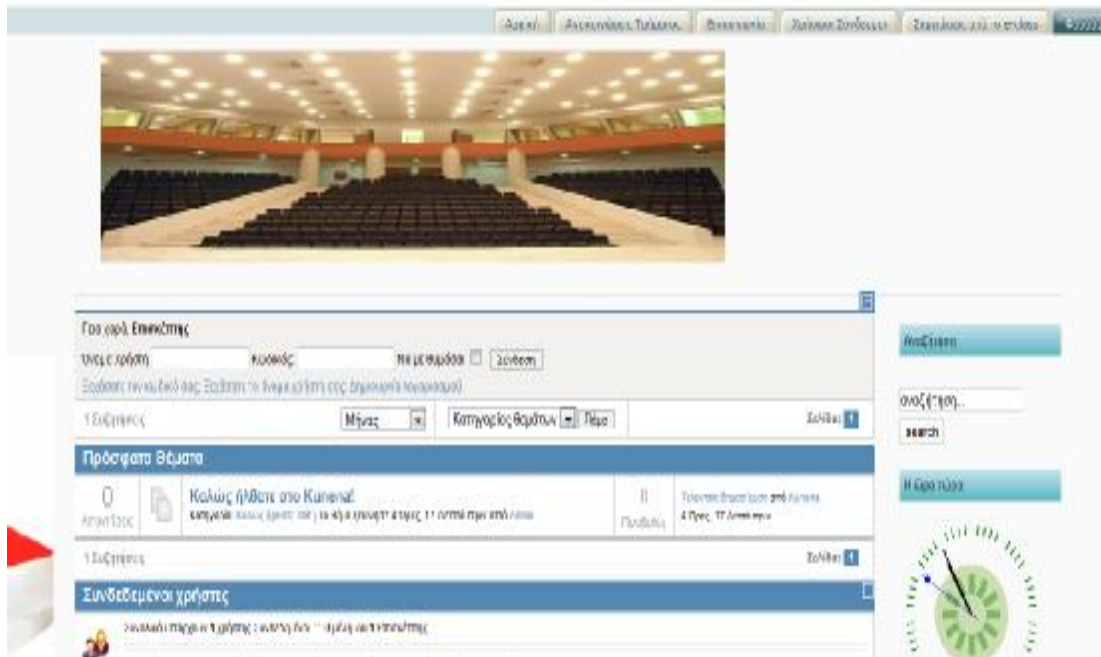

Το Φόρουμ Kunena μπορούμε να το διαχειριστούμε από το Εφαρμογές → Kunena Φόρουμ → Ρυθμίσεις.

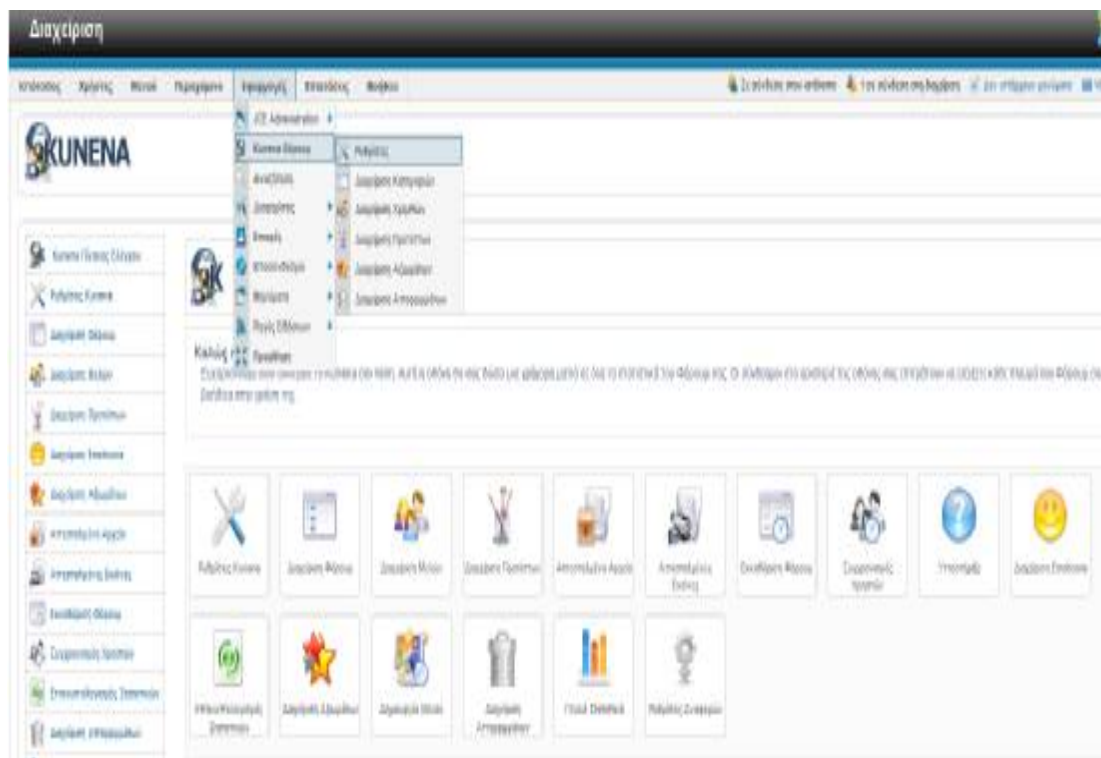

Για να δημιουργήσουμε ένα θέμα στο Φόρουμ πρέπει να πάμε από τη Διαχείριση → Εφαρμογές → Kunena Φόρουμ → Ρυθμίσεις → Διαχείριση Φόρουμ → Νέο.

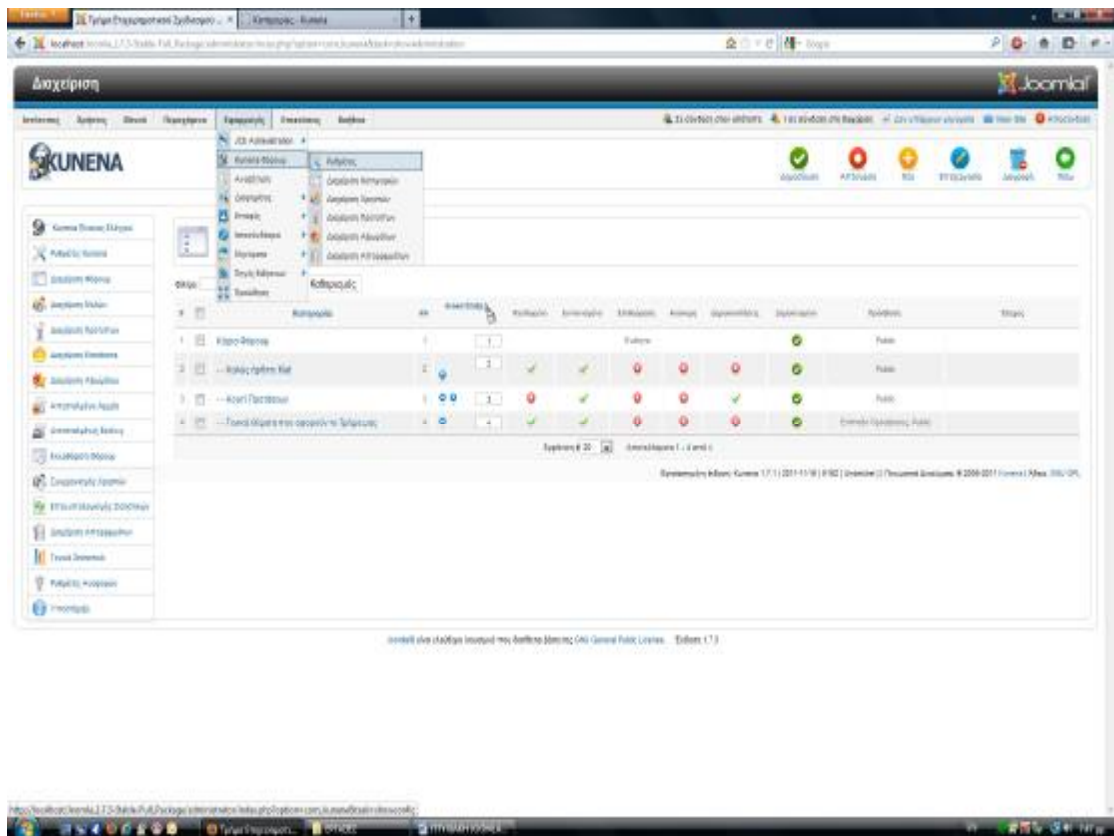

Δημιουργούμε ένα νέο θέμα: με Όνομα: Γενικά Θέματα που αφορούν το Τμήμα μας και πατάμε Αποθήκευση & Κλείσιμο.

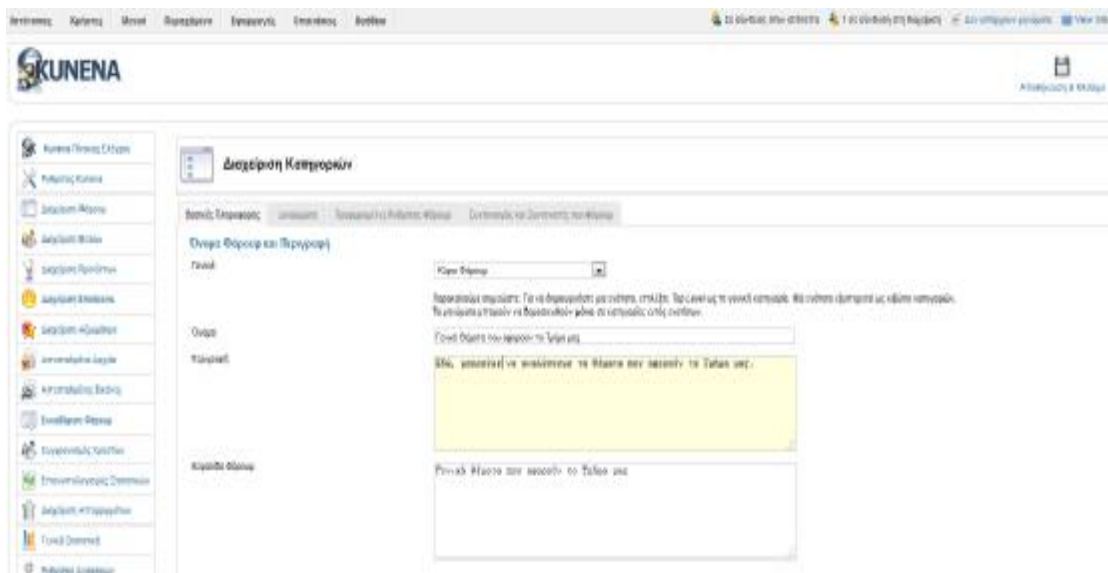

4.6 Τροποποίηση Ιστότοπου

Με αυτόν τον τρόπο έχουμε έναν ολοκληρωμένο ιστότοπο. Η ουσία όμως της τεχνολογίας ανοιχτού κώδικα είναι οι παρεμβάσεις που μπορεί να κάνει κανείς στον κώδικα ενός άλλου προγραμματιστή. Έτσι μπορεί να τροποποιηθεί ολοκληρωτικά ακόμα και ένα έτοιμο πρότυπο (Template) όπως ήταν και αυτό που χρησιμοποιήθηκε πιο πάνω.

4.6.1 Αλλαγή μενού

Έχουμε την δυνατότητα να αλλάξουμε ανα πάσα στιγμή το βασικό μενού του ιστότοπου. Εντοπίζουμε το ένθεμα που θέλουμε να χρησιμοποιήσουμε και συγκεκριμένα στην διεύθυνση <http://www.artetics.com/ARTools/art-wijmo-menu>

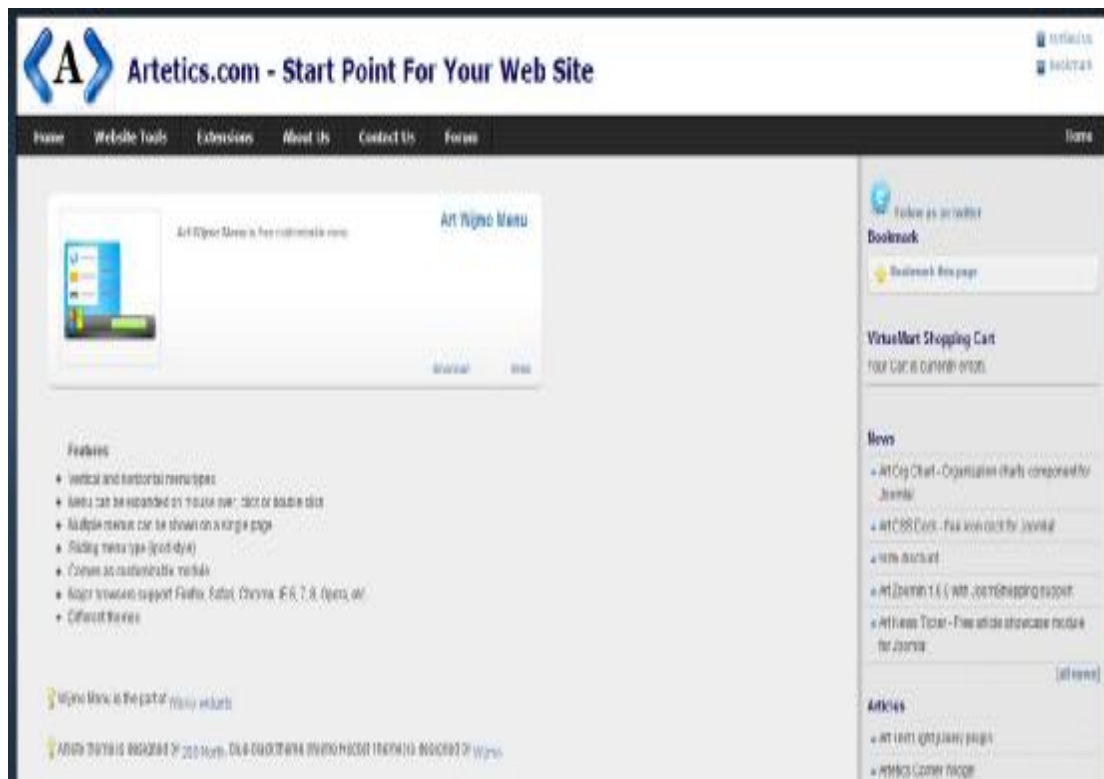

Από την Διαχείριση Επεκτάσεων στο Μεταφόρτωση Αρχείου Εγκατάστασης, εισάγω το αρχείο "mod_artwijmomenu". Έπειτα στη διαχείριση ενθεμάτων απενεργοποιώ το ένθεμα Main Menu με ένα κλικ στο πράσινο "v" που του αντιστοιχεί, στην στήλη της κατάστασης. Εντοπίζω το νέο Μενού με ονομασία Art Wijmo Menu.

- Τίτλος: Art Wijmo Menu
- Εμφάνισε Τίτλο: Προβολή
- Θέση: topmenu
- Κατάσταση: Δημοσιευμένο
- Πρόσβαση: Public
- Ταξινόμηση: 1. Art Wijmo Menu
- Menu: mainmenu
- Menu orientation: horizontal
- Menu trigger: mouse enter

- Parent menu item clickable : No
- Mode: Default
- Theme: Default (Aristo theme)
- Load jQuery library: Yes

Πλέον, την θέση του προηγούμενου μενού που είχε το πρότυπό μας την έχει πάρει το νέο που εγκαταστήσαμε.

Αρχική Η Σχολή ▾ Ανακοινώσεις Τμήματος Επικοινωνία Χρήσιμοι Σύνδεσμοι Σημειώσεις από το e-class Φόρουμ Ειδήσεις από όλη την Ελλάδα

4.6.2 Αλλαγή εμφάνισης προτύπου

Πέρα από τις προσθήκες επεκτάσεων στον ιστότοπο μας, μπορούμε να επεξεργαστούμε και την εμφάνισή του επεμβαίνοντας στον κώδικα του προτύπου που χρησιμοποιήσαμε.

Στην θέση C:\wamp\www\Joomla_1.7.3-Stable-Full_Package\templates\blend_education\css βρίσκουμε το css αρχείο “template” το οποίο το ανοίγουμε με κάποιο editor όπως το DreamWeaver. Επεμβαίνοντας σε αυτό το αρχείο μπορούμε να αλλάξουμε ολόκληρη την μορφή της σελίδας μας ανάλογα με τις προτιμήσεις μας και την αισθητική μας. Καθ’ όλη τη διάρκεια επεξεργασίας μπορούμε να παρακολουθούμε οποιαδήποτε αλλαγή κάνουμε στην ιστοσελίδα μας κάνοντας ανανέωση στην καρτέλα του Browser όπου βλέπουμε τον ιστότοπο αφού πρώτα έχουμε αποθηκεύσει το αρχείο template.css που επεξεργαστήκαμε. Οι πρώτες σειρές του κώδικα φαίνονται στην ακόλουθη εικόνα:

```

1  body {
2  font:75%/165% 'Lucida Grande', Geneva, Verdana, Arial, Helvetica, sans-serif;
3  background:#eee;
4  text-align:center;
5  margin:0;
6  padding:0;
7  }
8
9  #header-wrap {
10 background:#fff;
11 text-align:left;
12 }
13
14 #header {
15 height:103px;
16 }
17
18 #content-wrap {
19 clear:both;
20 float:left;
21 width:100%;
22 background:#FAFAFA;
23 }
24
25 #content {
26 text-align:left;
27 margin-left:4%;
28 margin-right:3%;
29 padding:5px 0;
30 }
31
32 #footer-wrap {
33 clear:both;
34 font-size:.95em;
35 text-align:left;
36 background:#eee;
37 color:#333;
38 }
39
40 #footer {
41 overflow:hidden;
42 border-top:4px #ccc solid;
43 width:100%;
44 padding:1em 0 2em;
45 }

```

Αρχικά τροποποιούμε το μέρος του κώδικα που βρίσκεται στην γραμμή 18 με ονομασία #content-wrap να είναι ως εξής

```
#content-wrap  
{width:1300px;  
margin-top:0px;  
margin-left:auto;  
margin-right:auto;  
background:#FFFFFF;}
```

Με αυτόν τον τρόπο ρυθμίζουμε τα περιθώρια που έχει ο κύριος κορμός του ιστότοπου.

Width: Ορίζουμε το πλάτος του main body που θα καταλαμβάνει το παράθυρο σε Pixels.

Margin: Ορίζουμε τα περιθώρια δεξιά και αριστερά ως auto για να είναι ο κύριος κορμός στοιχισμένος στο μέσο του παραθύρου περιήγησης, και το περιθώριο "top" 0 pixels για να μην υπάρχει κενό ανάμεσα στον κύριο κορμό και την γραμμή του μενού.

Background: Ορίζουμε το χρώμα που θέλουμε να έχει η κύρια στήλη του site με την μορφή Hex triplet χρησιμοποιώντας το σύμβολο "#" και στη συνέχεια μια σειρά από έξι ψηφία, είτε αριθμούς είτε γράμματα του λατινικού αλφαβήτου ο συνδυασμός των οποίων μας εμφανίζει χρώματα. Σαν οδηγό μπορούμε να χρησιμοποιήσουμε την ιστοσελίδα <http://www.colorsontheweb.com/colorwizard.asp>.

Ομοίως για να ρυθμίσουμε τις διαστάσεις της γραμμής του μενού αλλά και του "Header" τροποποιούμε τον κώδικα στα σημεία #header-wrap όπως παρακάτω:

```
#header-wrap {  
background:#333333;  
text-align:left;  
height:100px;}
```

Εν συνεχεία, με μία παρέμβαση στην γραμμή 3 του κώδικα μπορούμε να τροποποιήσουμε το χρώμα που θα έχουν τα περιθώρια που ορίσαμε πιο πάνω.

```
body {font:75%/165% 'Lucida Grande', Geneva, Verdana, Arial, Helvetica, sans-serif;  
background:#eee;  
text-align:center;  
margin:0;  
padding:0;}
```

Εκτός από αλλαγή χρώματος μπορεί να προστεθεί εικόνα σαν ταπετσαρία. Δίνεται ιδιαίτερη προσοχή στο μέγεθος και στην ανάλυση της εικόνας για να μην αλλοιώνεται είτε ο επισκέπτης χρησιμοποιεί οθόνη widescreen απεικόνισης είτε όχι. Η εικόνα που θα προσθέσουμε πρέπει να εντοπίζεται στον φάκελο με διαδρομή (C:)\\wamp\\www\\Joomla_1.7.3-Stable-Full_Package\\images και να είναι αρχείο τύπου .jpg. Έτσι ορίζω σαν ταπετσαρία μια εικόνα ονόματι background.jpg τροποποιώντας τον πιο πάνω κώδικα ως εξής

```
body {  
font:75%/165% 'Lucida Grande', Geneva, Verdana, Arial, Helvetica, sans-serif;  
background: url(../../images/background.jpg) no-repeat fixed;  
text-align:center;  
margin:0;  
padding:0;}
```

Δίπλα από το URL της εικόνας προσθέσαμε “no-repeat” για να μην επαναλαμβάνεται η εικόνα όταν κατεβαίνουμε πιο κάτω στην ιστοσελίδα και “fixed” για να μείνει η εικόνα σταθερή καθώς το κάνουμε αυτό και να μετακινούνται τα υπόλοιπα περιεχόμενα της ιστοσελίδας.

Πιο κάτω ρυθμίζουμε την αριστερή στήλη όπου βρίσκονται και τα ενθέματα. Επεμβαίνουμε στο πλάτος της και στην απόσταση που θα έχει από το πάνω μέρος ως εξής:

```
#leftcolumn {  
width:15%;  
float:left;  
margin-top :20%;}
```

Η μεσαία στήλη στην οποία εμφανίζονται τα άρθρα τροποποιείται όπως παρακάτω:

```
#maincolumn {  
margin-left:17%;  
width:85%;}
```

Παρακάτω ακολουθούν ρυθμίσεις του ενθέματος «αναζήτηση» όπου ορίζουμε το μέγεθος του ενθέματος και το χρώμα.

```
div#search {  
position: absolute;
```

```
top: 45px;  
right: 20px;}
```

```
#search form .button {  
background: url('../images/searchbutton.png');  
color:#fff;  
font-size:0.8em;  
margin:0px 0px 0 5px;  
padding:5px;  
border: none;}
```

Ακολουθούν ρυθμίσεις που αφορούν στη διαμόρφωση της μπάρας με το κύριο μενού όπως το πλάτος, το ύψος, το χρώμα και τα περιθώρια που θα έχει από το “Header” και το “Main Body”

```
#topmenu {  
width:1300px;  
float:none;  
margin-bottom:15px;  
margin-top:10px;  
margin-left:auto;  
margin-right:auto;  
font-size:93%;  
line-height:normal;  
background-color:#333333;  
clear:both;  
height: 30px;}
```

```
#topmenu ul.menu {  
list-style:none;  
float: none;  
margin:0px 15px 0 0;  
width: 100%;}
```

Αλλαγή λογότυπου

Το κάθε έτοιμο πρότυπο που μπορεί να χρησιμοποιηθεί, διαθέτει το δικό του λογότυπο που σε περίπτωση που δεν ταιριάζει με τις προδιαγραφές του ιστότοπου μπορεί να αλλαχθεί. Το λογότυπο πρέπει να είναι εικόνα τύπου jpeg με ονομασία "logo" και να βρίσκεται στον φάκελο με διαδρομή C : \ wamp \ www\ Joomla_1.7.3-Stable- Full_Package \ templates \ blend_education \ images. Εκεί υπάρχει ήδη μια εικόνα με ονομασία "logo". Μετονομάζουμε αυτό το αρχείο από "logo" σε "logo2" και προσθέτουμε την εικόνα δικής μας επιλογής που έχουμε ονομάσει "logo". Τώρα το λογότυπο έχει αντικατασταθεί.

Αλλαγή θέσεων ενθεμάτων

Λόγω της μεταβολής των διαστάσεων στην ιστοσελίδα κάποια ενθέματα πρέπει να αποσυρθούν ή να αλλαχθεί η θέση τους. Από το Backend του Joomla! Πηγαίνουμε Επεκτάσεις → Διαχείριση Ενθεμάτων

1. Ένθεμα: ονομα → Το επιλέγω και πατάω το κουμπί απόσυρση πάνω δεξιά επειδή ύστερα από τις τροποποιήσεις δεν ταιριάζει στο πρότυπο.
2. Ένθεμα: Αναζήτηση → Μπαίνω στις ρυθμίσεις του ενθέματος και στις Λεπτομέρειες αλλάζω την θέση του και από "right" σε "position-0" και στις Βασικές Επιλογές στην Θέση Κουμπιού επιλέγω "Δεξιά" και έπειτα Αποθήκευση & Κλείσιμο.
3. Ένθεμα: Σύνδεση → Μπαίνω στις ρυθμίσεις του ενθέματος και στις Λεπτομέρειες αλλάζω την θέση του και από "position-3" σε "right".
4. Ένθεμα: Ποιοι είναι συνδεδεμένοι → Μπαίνω στις ρυθμίσεις του ενθέματος και στις Λεπτομέρειες αλλάζω την θέση του και από "position-7" σε "bottom".

4.7 Μεταφορά Ιστοσελίδας από το Localhost σε WebServer

Για να μπορούμε να μεταφέρουμε την Ιστοσελίδα που φτιάξαμε νωρίτερα με τη χρήση του Joomla! 1.7 σε ένα Web Server θα χρειαστούν τα κάτωθι:

1. Να διαθέτουμε ένα Domain Name. Το Domain Name είναι στην πραγματικότητα η ταυτότητα της ιστοσελίδας. Έτσι, όταν επιθυμούμε να επισκεφτούμε μια ιστοσελίδα, μέσω Προγράμματος Περιήγησης (Web Browser), πρέπει να γράψουμε το όνομα της στην γραμμή διευθύνσεων. Τότε ο Web Browser αναζητά να βρει σε ποιο Web Server είναι αποθηκευμένη η ιστοσελίδα και εάν το Domain Name που γράψαμε είναι σωστό, θα μας την εμφανίσει.
2. Διαθέσιμο χώρο σε ένα Web Server. Ο Web Server είναι ο υπολογιστής εκείνος που δημοσιεύει την ιστοσελίδα στο διαδίκτυο. Οι βασικοί Web Server διακρίνονται στον Apache, με λειτουργικό σύστημα Linux και ο IIS με λειτουργικό σύστημα Windows.
3. Τα αρχεία του Joomla, τα οποία τα μεταφέρουμε με τη χρήση ενός προγράμματος FTP(File Transfer Protocol), όπως είναι το FileZilla.

Domain Name και Διαθέσιμος χώρος

Στον Παγκόσμιο Ιστό υπάρχουν στην διάθεση μας υπηρεσίες είτε δωρεάν είτε επί πληρωμής που μας παραχωρούν χώρο για να μεταφέρουμε την ιστοσελίδα και Domain Name. Ο ιστότοπος www.000webhost.com μας προσφέρει αυτές τις υπηρεσίες χωρίς χρέωση.

Το Πρώτο βήμα είναι να δημιουργήσουμε λογαριασμό από την επιλογή "Sign Up"

Order Free Web Hosting

I want to host my own domain (domain must be registered already)

www.

or, I will choose your free subdomain (recommended)

www. .web44.net

Your name

Your email (account details will be sent there)

Password (at least 6 symbols, both letters and numbers)

Type password again

Type 2 words that you see in the image:

stop spam.
read books.

I agree to [Terms Of Service](#)

Θέλουμε να αποκτήσουμε δωρεάν όνομα οπότε στην τέταρτη γραμμή συμπληρώνουμε στο κουτί εισαγωγής κειμένου "teipatras". Αυτό σημαίνει πως η διεύθυνση της ιστοσελίδας θα είναι www.teipatras.web44.net.

Στη συνέχεια συμπληρώνουμε το όνομα, τη διεύθυνση ηλεκτρονικού ταχυδρομείου όπου θα μας αποσταλούν τα στοιχεία του λογαριασμού και έπειτα τον κωδικό που θα μας δίνει πρόσβαση σε αυτόν. Επιλέγουμε "I agree to Terms of Service και πατάμε Create My Account. Ταυτόχρονα μας αποστέλλεται ένας σύνδεσμος στο ηλεκτρονικό ταχυδρομείο που ορίσαμε το οποίο θα ενεργοποιήσει τον λογαριασμό.

Manage another domain

-- Select -- Go Create New

List of your domains

» Domain	» Status	» Action
teipatrasweb44.net	Waiting for email confirmation..	Resend Email

» Customer Details	
Name	john
Email	john@000webhost.com
Registration	2012-03-14 18:28
Account Status	Pending email confirmation
Last Login From	127.0.0.1
Location	USA

If you like our free hosting services you can help us in any of these 3 ways:

Put a link from your website

You can help us by putting a link from your website to <http://www.000webhost.com/>, get HTML code [here](#).

Οπότε συνδεόμαστε με το ηλεκτρονικό μας ταχυδρομείο και πατάμε τον σύνδεσμο που ενεργοποιεί τον λογαριασμό μας στο 000webhost.

000webhost@hosting24support.com
to me ▾

Welcome to the best free hosting provider [000webhost.com](http://www.000webhost.com/) !

To confirm your registration please click this link (if link is not clickable, copy and paste it to your browser) :

<http://www.000webhost.com/confirm.php?clientID=7142408&accountID=>

You can enter members area and setup domains at:
<http://members.000webhost.com/>

Thank you,
www.000webhost.com

Ο λογαριασμός έχει ενεργοποιηθεί. Το ελέγχουμε βλέποντας την κατάσταση. Status: Active

List of your domains

» Domain	» Status	» Action
teipatras.web44.net	Active	Go to CPanel

Εάν επιλέξω Go to CPANEL μπορούμε να δούμε και τα στοιχεία του λογαριασμού που θα μας χρειαστούν στην συνέχεια.

» Account Information	
Domain	teipatras.web44.net
Username	a9368453
Password	*****
Disk Usage	54.43 / 1500.0 MB
Bandwidth	100000 MB (100GB)
Home Root	/home/a9368453
Server Name	server10.000webhost.com
IP Address	31.170.160.74
Apache ver.	2.2.19 (Unix)
PHP version	5.2.*
MySQL ver.	5.1
Activated On	2012-03-14 16:20
Status	Active

Πιο κάτω υπάρχουν ρυθμίσεις για τα αρχεία που θα μεταφερθούν στον λογαριασμό.

» Files				
 View FTP Details	 File Manager	 Another File Manager	 Disk Space Usage	 Backups

Επιλέγουμε View FTP Details.

FTP host name	teipatras.web44.net
FTP user name	a9368453
FTP password	*****
Folder to upload files	public_html
Forgot FTP password?	Change account password
Recommended FTP clients	SmartFTP or FileZilla

Για να προσθέσω κωδικό επιλέγουμε Change account password

Enter new password:	<input type="text"/>
Enter new password again:	<input type="text"/>
	<input type="button" value="Change"/>

και εισάγουμε τον καινούργιο μας κωδικό "teisite27"

Μεταφορά αρχείων στον Server

Για να μπορέσουμε να μεταφέρουμε όλα τα αρχεία μας από τον σκληρό δίσκο του υπολογιστή στον Server στο internet, χρειαζόμαστε μια εφαρμογή πρωτοκόλλου μεταφοράς αρχείων, γνωστό και ως FTP (File Transfer Protocol). Ο υπολογιστής που τρέχει εφαρμογή FTP client μόλις συνδεθεί με τον server μπορεί να εκτελέσει ένα πλήθος διεργασιών όπως ανέβασμα αρχείων στον server, κατέβασμα αρχείων από τον server, μετονομασία ή διαγραφή αρχείων από τον server και ούτω καθεξής.

Ένα γνωστό πρόγραμμα FTP είναι το Filezilla οπότε και το εγκαθιστούμε στον υπολογιστή μας. Από την ιστοσελίδα <http://filezilla-project.org/download.php?type=client> κατεβάζουμε την έκδοση για windows (Εάν το λειτουργικό μας σύστημα είναι windows) και ανοίγουμε το αρχείο.

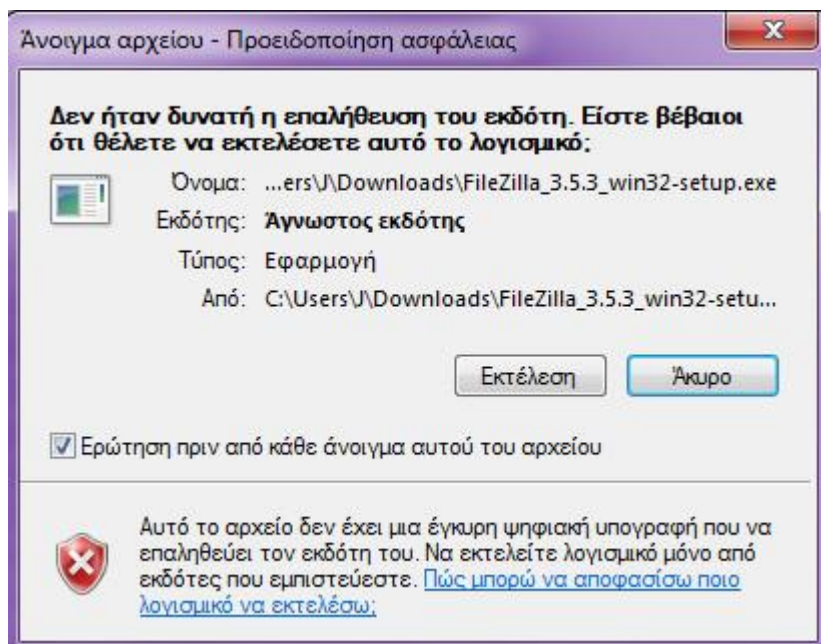

Επιλέγουμε εκτέλεση.

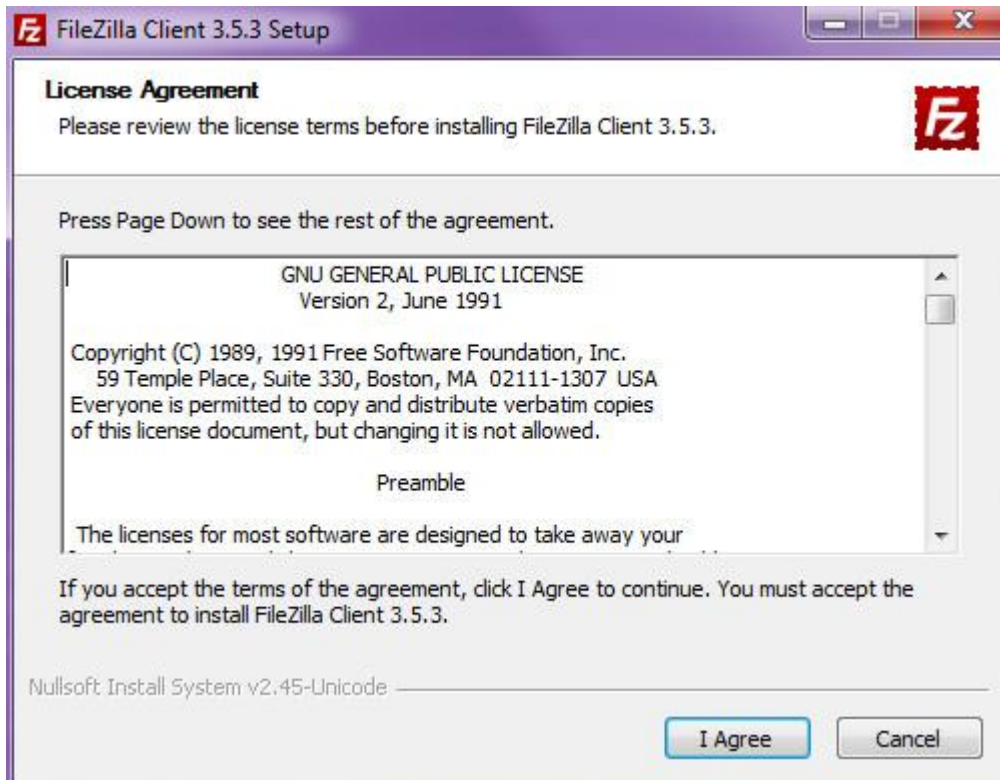

Στους όρους χρήσης επιλέγουμε I Agree.

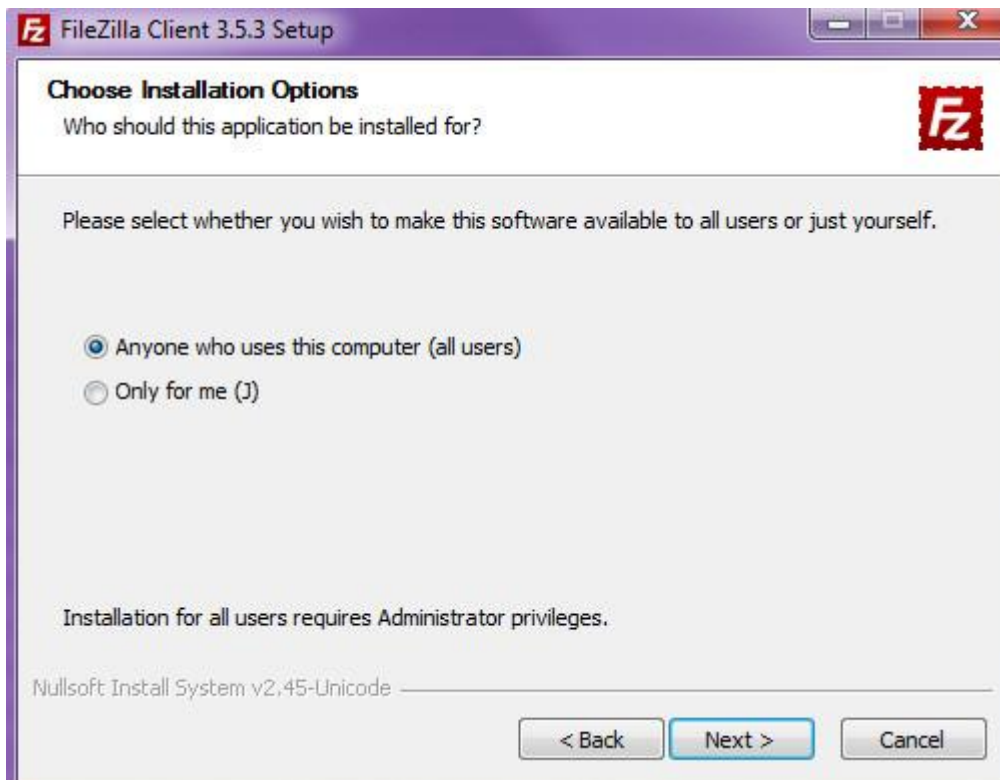

Next

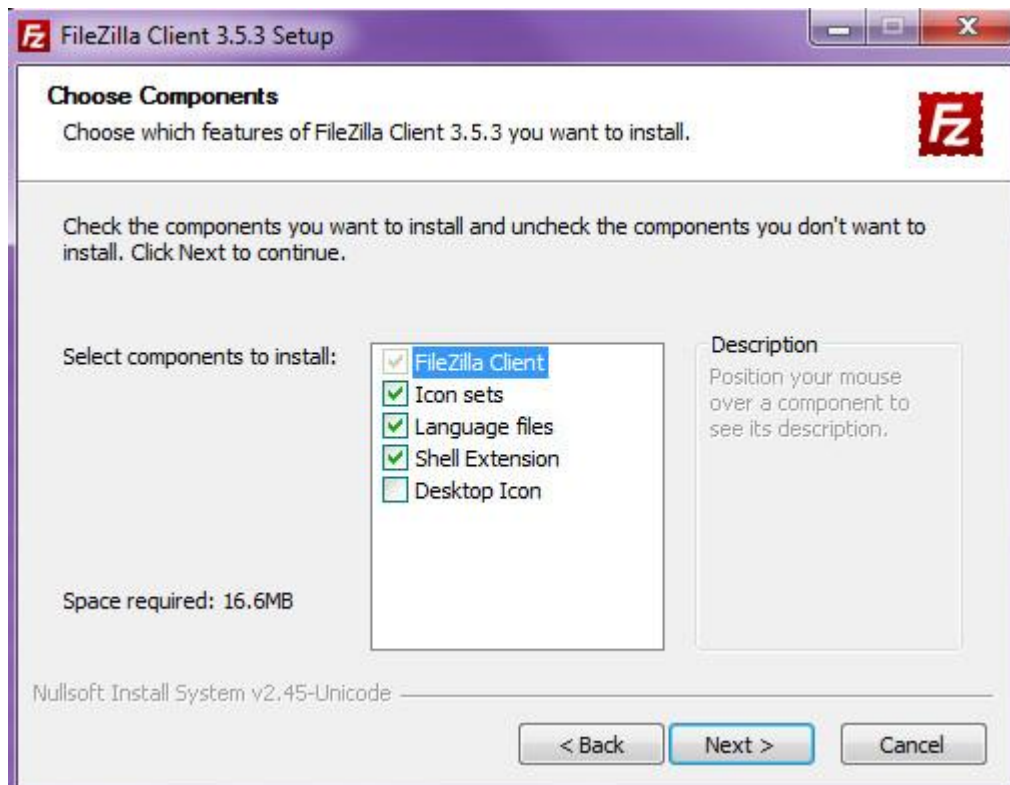

Next

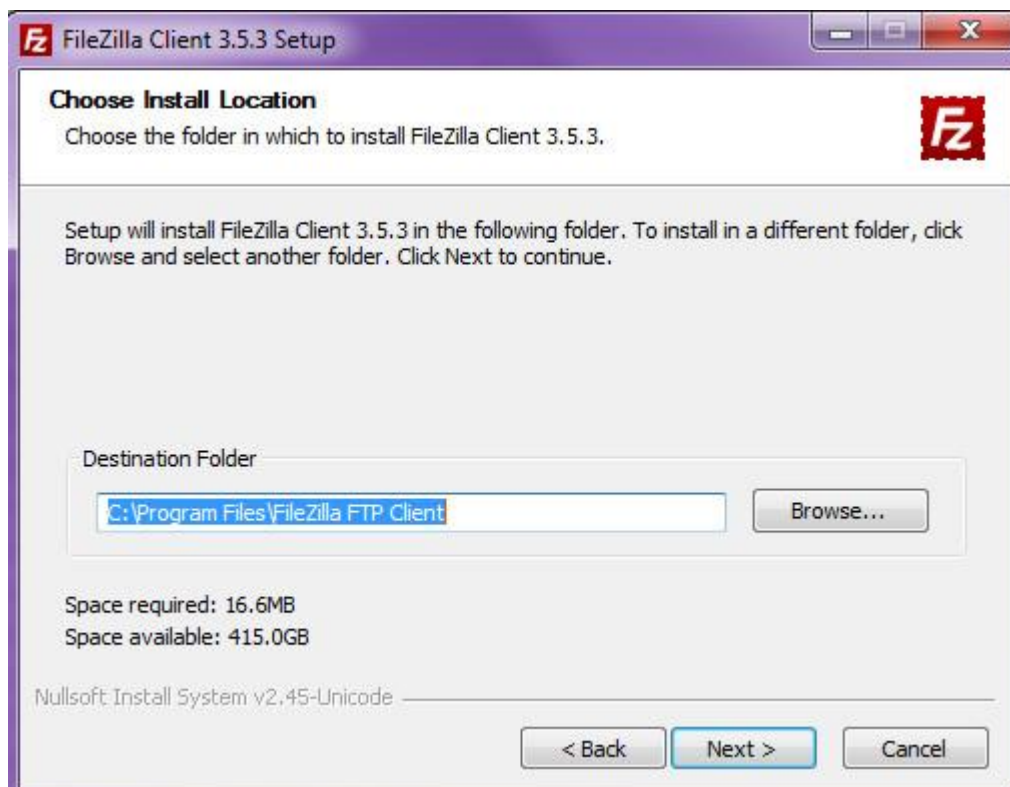

Next

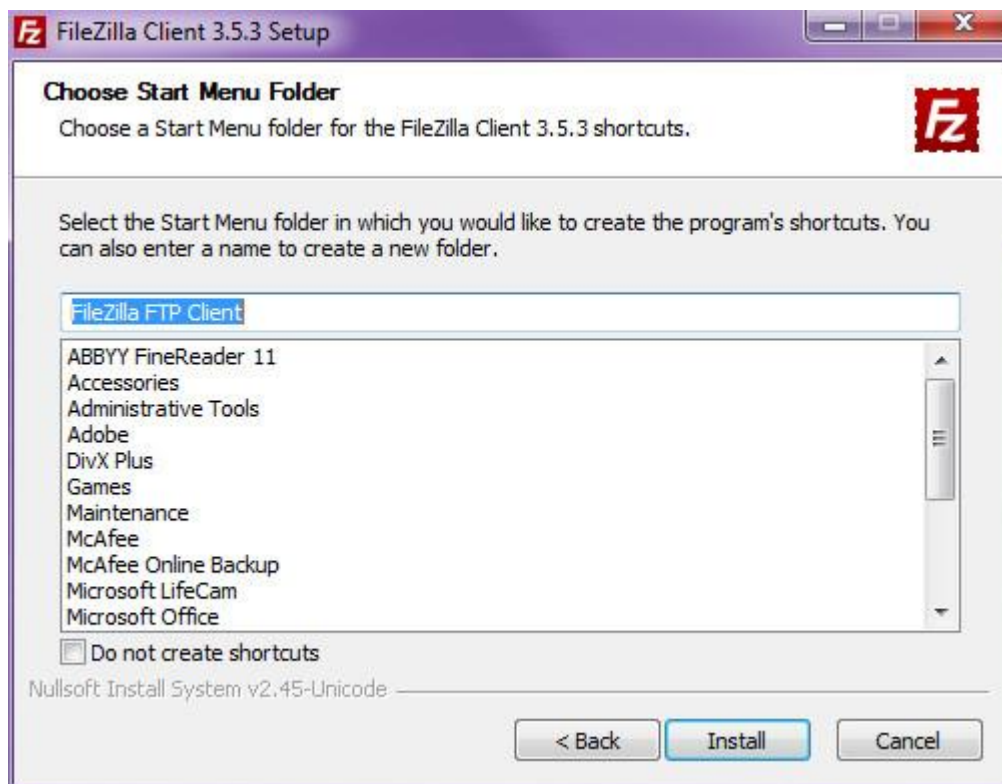

Install

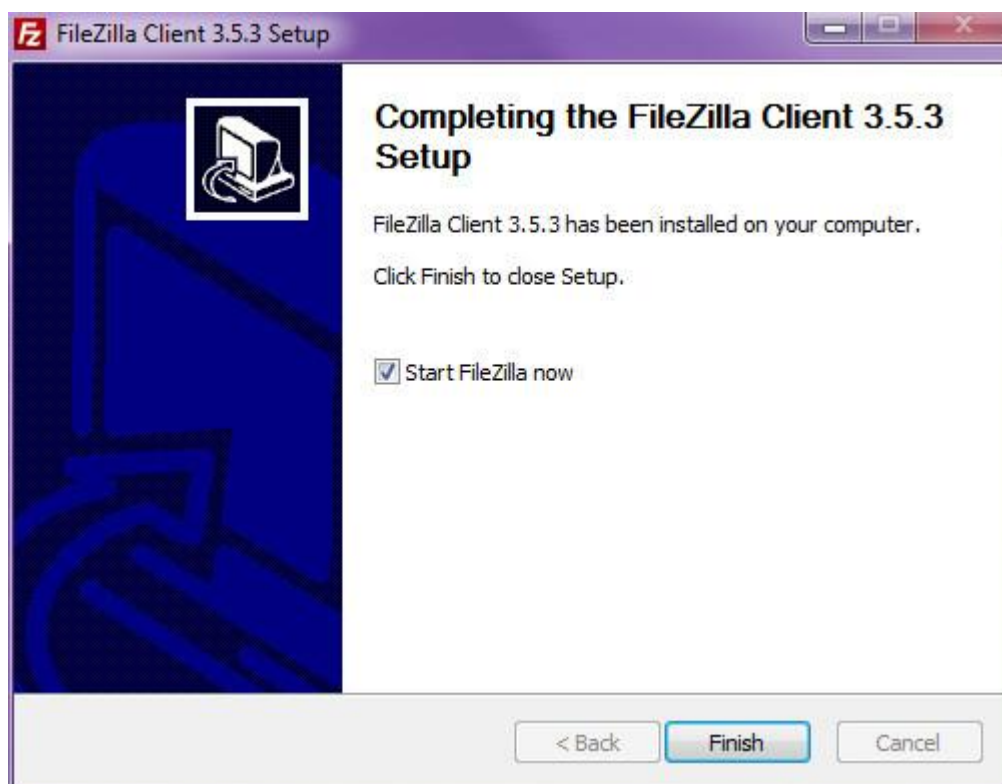

Επιλέγω Start Filezilla now και Finish και θα μας ανοίξει το πρόγραμμα.

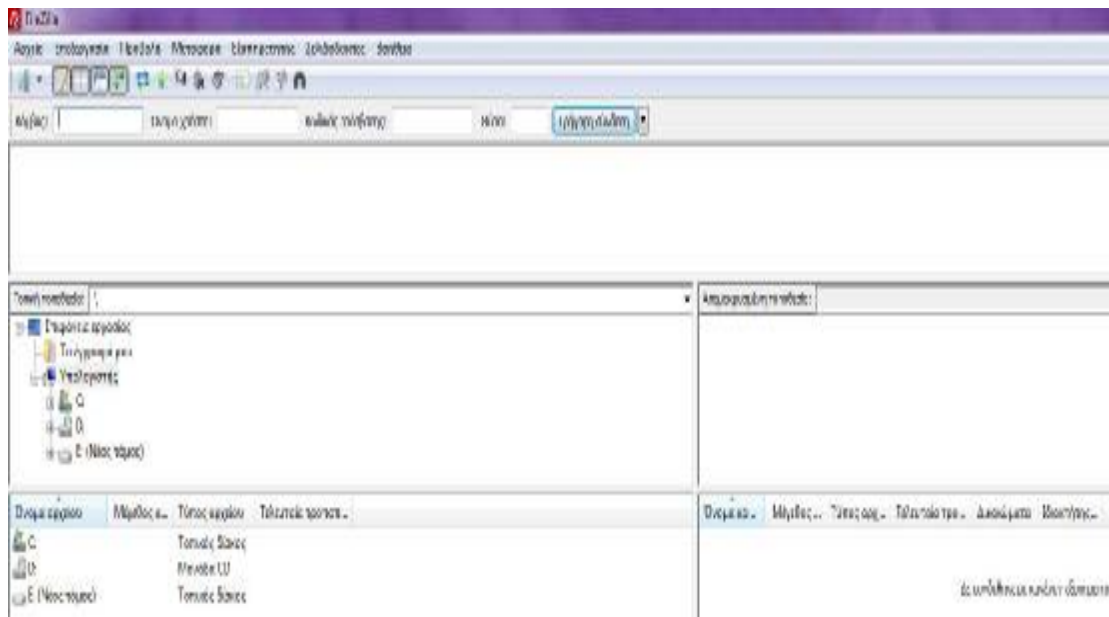

Για να συνδεθούμε επιτυχώς στο Filezilla πρέπει να εισάγουμε τα στοιχεία μας τα οποία αντλούμε από τις πληροφορίες λογαριασμού μας στο 000webhost. Εισάγουμε:

- Κόμβος: 31.170.160.74
- Όνομα χρήστη: a9368453
- Κωδικός πρόσβασης: teisite27

και επιλέγουμε γρήγορη σύνδεση.

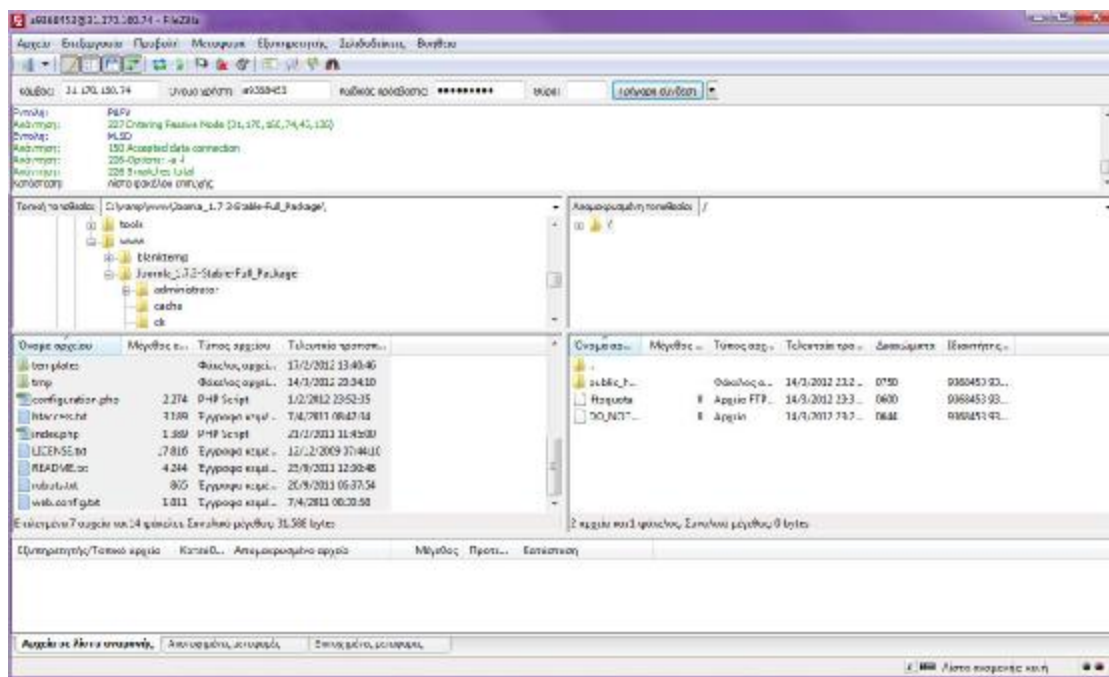

Στο σημείο που λέει Τοπική τοποθεσία βεβαιωνόμαστε πως είναι επιλεγμένος ο φάκελος που περιέχει τα αρχεία του Joomla που εγκαταστήσαμε αρχικά στον υπολογιστή μας με διαδρομή C:\wamp\www\Joomla_1.7.3-Stable-Full_Package και στο σημείο Απομακρυσμένη Τοποθεσία να είναι επιλεγμένου ο φάκελος public με διαδρομή /public_html. Πατάμε δεξιά κλικ στον

φάκελο Joomla_1.7.3-Stable-Full_Package, επιλέγουμε “Αποστολή” και περιμένουμε να ολοκληρωθεί η μεταφορά των αρχείων στον server.

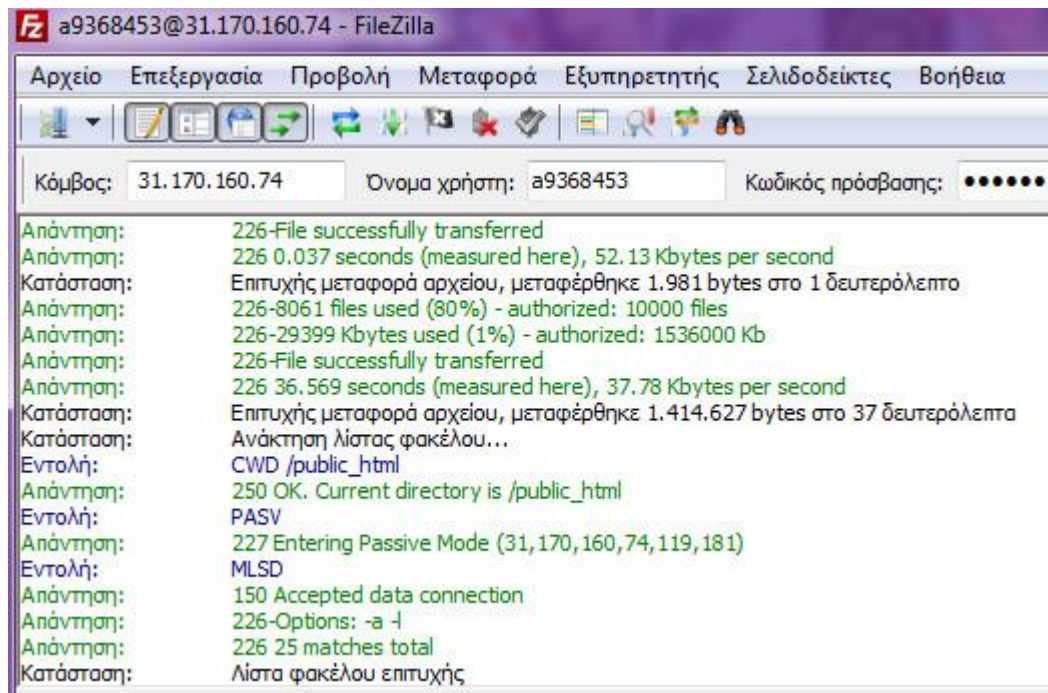

Μεταφορά της βάσης δεδομένων στον Server

Πέρα από τα αρχεία εγκατάστασης του Joomla! Είναι απαραίτητο να μεταφερθεί και η βάση δεδομένων της ιστοσελίδας στον Server.

Αρχικά, από το WampServer επιλέγουμε να μεταβούμε στο PhpMyAdmin.

Από την αριστερή στήλη, επιλέγουμε την βάση δεδομένων που είχαμε δημιουργήσει στην αρχή της κατασκευής του ιστότοπου με ονομασία “teirap”. Εν συνεχεία από το μενού στο πάνω μέρος πατάμε “Εξαγωγή”.

Εξαγωγή πινάκων από τη βάση δεδομένων «teipat»

Μέθοδος εξαγωγής

- Γρήγορο - προβολή μονό των ελάχιστων επιλογών
- Προσαρμογή - προβολή όλων των πιθανών επιλογών

Μορφοποίηση

Κώδικας SQL

Εκτέλεση

Η εξαγωγή πρέπει να γίνει με αρχείο στην μορφή SQL οπότε στην μορφοποίηση πρέπει να έχουμε επιλεγμένο το Κώδικας SQL. Τέλος, πατάμε εκτέλεση και έχουμε πλέον αποθηκευμένη την βάση δεδομένων σε ένα αρχείο που ονομάζεται teipat.sql.

Επιστρέφουμε στο CPanel στον ιστότοπο 000webhost για να προσθέσουμε την βάση δεδομένων. Στο μενού Software/ Services επιλέγω MySQL

όπου και δημιουργούμε μια νέα κενή βάση δεδομένων.

Create new database and user

MySQL database name:	a9368453_	<input type="text"/>
MySQL user name:	a9368453_	<input type="text"/>
Password for MySQL user:	<input type="password"/>	
Enter password again:	<input type="password"/>	
<input type="button" value="Create database"/>		

- MySQL database name: teipat
- MySQL user name: teipat
- Password: a222222
- Enter password again: a222222

Όταν επιλέξουμε Create database μας εμφανίζει ένα μήνυμα που μας δίνει πληροφορίες για την Βάση δεδομένων.

MySQL database will be created in 1 minute. Use these details for your PHP scripts:

```
$mysql_host = "mysql1.000webhost.com";
```

```
$mysql_database = "a9368453_teipat";
```

```
$mysql_user = "a9368453_teipat";
```

```
$mysql_password = "a222222";
```

Για τη διαχείριση της νέας βάσης δεδομένων, πάλι στο μενού Software/ Services του CPanel, επιλέγω phpMyAdmin.

Manage another domain

teipatras.web44.net

phpMyAdmin Access

*phpMyAdmin is an open source tool written in PHP intended to handle the administration of MySQL over the Internet. Currently it can create/drop/alter tables, delete/edit/add fields, execute any SQL statement, and manage keys on fields. To create / drop MySQL databases go to [MySQL management](#). **Important:** if you have just created new database it can take about 1 minute until phpMyadmin starts working!*

 List of current databases:

» MySQL Database	» MySQL User	» phpMyAdmin
a9368453_teipat	a9368453_teipat	Enter phpMyAdmin

Επιλέγουμε “Enter phpMyAdmin”

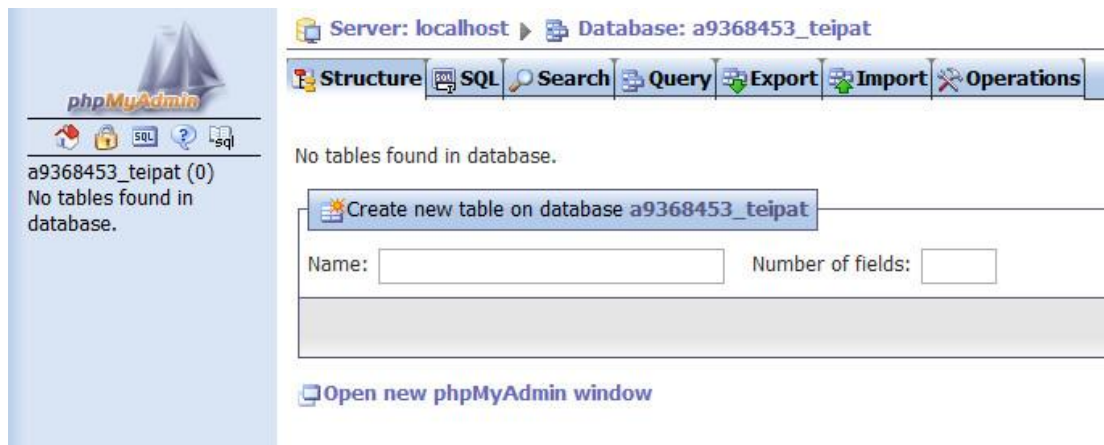

Για να εισάγουμε την βάση δεδομένων που εξάγαμε πιο πάνω επιλέγουμε “Import”.

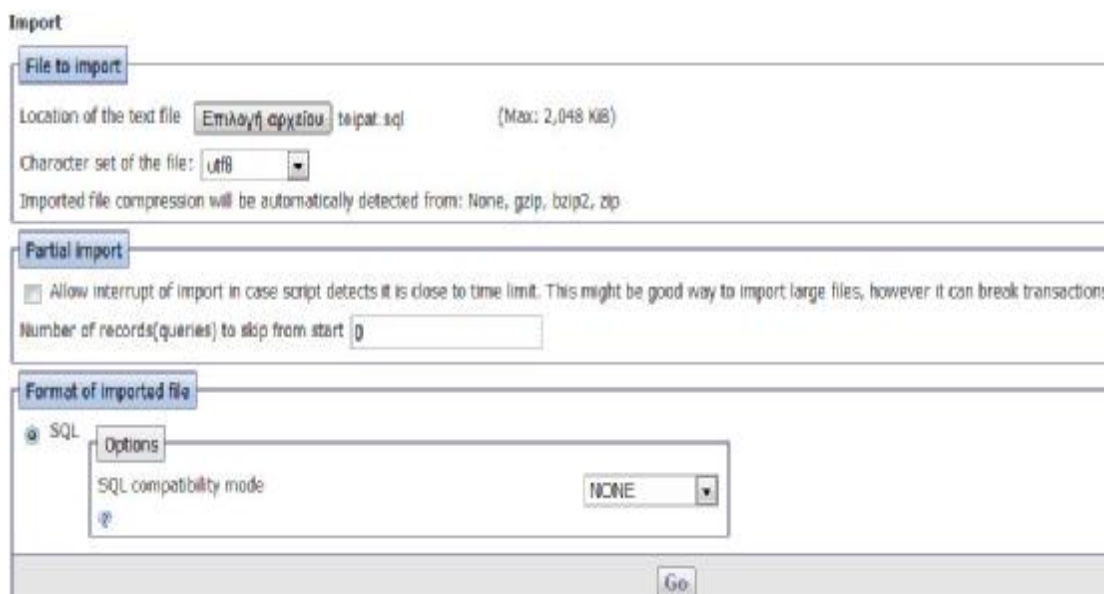

Στην επιλογή αρχείου ορίζουμε το αρχείο teipat.sql και καθιστούμε ανενεργό το Partial import. Τέλος επιλέγουμε Go για να ξεκινήσει η εισαγωγή των περιεχομένων της βάσης δεδομένων. Με αυτόν τον τρόπο μεταφέραμε όλα τα αρχεία που χρειαζόντουσαν για να λειτουργήσει ο ιστότοπος και σε έναν online Server.

Ρύθμιση του configuration.php

Οι ρυθμίσεις στο αρχείο configuration.php είναι ένα πολύ σημαντικό σημείο καθώς εκεί βρίσκονται εντολές που συνδέουν το Joomla! με την βάση δεδομένων που βρίσκεται στον υπολογιστή μας και όχι στον Online Server. Για να τροποποιήσουμε το συγκεκριμένο αρχείο πηγαίνουμε στο CPanel

και επιλέγουμε το File Manager.

Έπειτα μας ζητείται ο FTP κωδικός που είναι “teisite27”

Continue.

Με αυτόν τον τρόπο έχουμε πρόσβαση στα αρχεία εγκατάστασης Joomla! που μεταφέραμε μέσω του FileZilla.

Το αρχείο configuration.php βρίσκεται στον φάκελο public_html

Επιλέγουμε “Edit” και τροποποιούμε κάποια σημεία του κώδικα όπως παρακάτω χρησιμοποιώντας και τις πληροφορίες που μας δόθηκαν όταν δημιουργήσαμε την βάση δεδομένων στο 000webhost:

```
public $host = 'mysql1.000webhost.com';
```

```
public $user = 'a9368453_teipat';
```

```
public $password = 'a222222';
```

```
public $db = 'a9368453_teipat';
```

```
public $dbprefix = 'osbeg_';
```

και

```
public $log_path = '/home/a9368453/public_html/logs';
```

```
public $tmp_path = '/home/a9368453/public_html/tmp';
```

Στη συνέχεια αποθηκεύουμε πατώντας την μπλε δισκέτα στο πάνω αριστερά σημείο του παραθύρου.

```
<?php
class JConfig {
    public $offline = '0';
    public $offline_message = 'i·i°i„iGi, i»iμf·i„iζi..if·f~i±i, f·f·f± i„iμi+fμ:
    public $display_offline_message = '1';
    public $sitename = 'iκi·i@i·i± i·iεi·i+iμi·ii·i·i±i„i·f°iζi iΔi+iμi·i·i±if·i
    public $editor = 'jce';
    public $list_limit = '20';
    public $access = '1';
    public $debug = '0';
    public $debug_lang = '0';
    public $dbtype = 'mysql';
    public $host = 'mysql1.000webhost.com';
    public $user = 'a9368453_teipat';
    public $password = 'a222222';
    public $db = 'a9368453_teipat';
    public $dbprefix = 'osbeg_';
    public $live_site = '';
    public $secret = 'UPKDbXfN7PTzdWO5';
    public $gzip = '0';
```

Μετά από αυτό το στάδιο η μεταφορά της ιστοσελίδας έχει ολοκληρωθεί και βρίσκεται στην διεύθυνση www.teipatras.web44.net και φαίνεται όπως στην παρακάτω εικόνα:

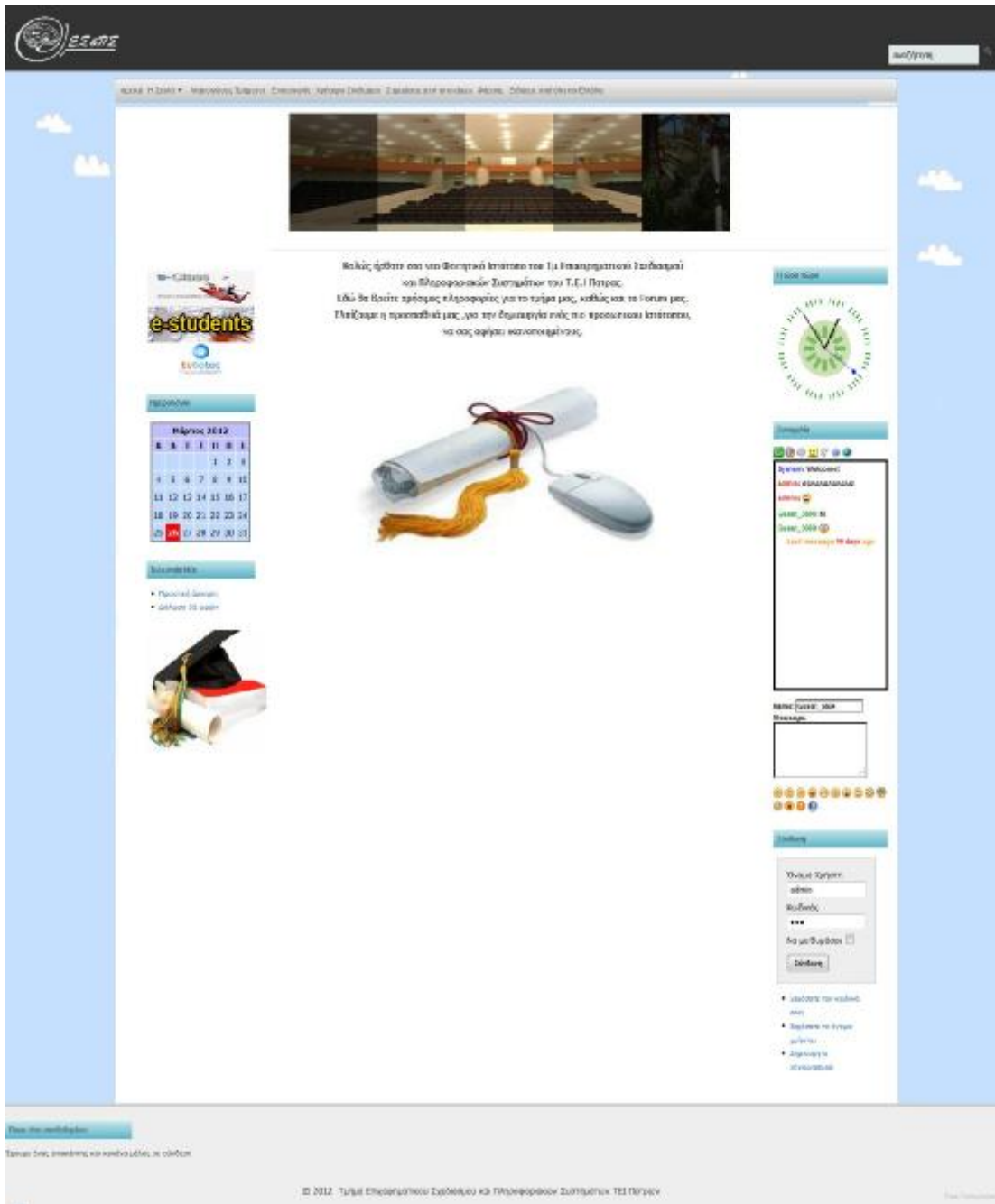

Από εδώ και πέρα, για να εισέλθουμε στην διαχείριση του Joomla! , δηλαδή στο Backend, αρκεί να προσθέσουμε στην διεύθυνση την λέξη “administrator”. www.teipatras.web44.net/administrator. Το όνομα χρήστη είναι admin και ο κωδικός 111 όπως είχαμε ορίσει εξ αρχής.

Αλλαγή Favicon

Favicon αποτελεί συντομογραφία του favorites icon και είναι γνωστό και ως shortcut icon. Το favicon είναι μια μικρή εικόνα συνήθως 16×16 pixels την οποία προσθέτει ο web designer μιας ιστοσελίδας για διάφορες χρήσεις του browser. Οι πιο συνηθισμένες χρήσεις που παρατηρούνται είναι να παρουσιάζεται αριστερά της γραμμής διευθύνσεων και δίπλα στο όνομα της ιστοσελίδας όταν είναι αποθηκευμένη στους σελιδοδείκτες.

Οι browsers που χρησιμοποιούν καρτέλες (tabs) βάζουν δίπλα από το όνομα το favicon της ιστοσελίδας. Η προσθήκη favicon σε μια ιστοσελίδα βοηθάει πολύ γιατί ο χρήστης έχει ανοικτά συνήθως πολλά tabs και βοηθάει στη άμεση αναγνώριση.

Ένας τρόπος για την άμεση δημιουργία ενός Favicon είναι από τον ιστότοπο <http://www.favicon.cc> . Επιλέγουμε Create New Favicon και σχεδιάζουμε.

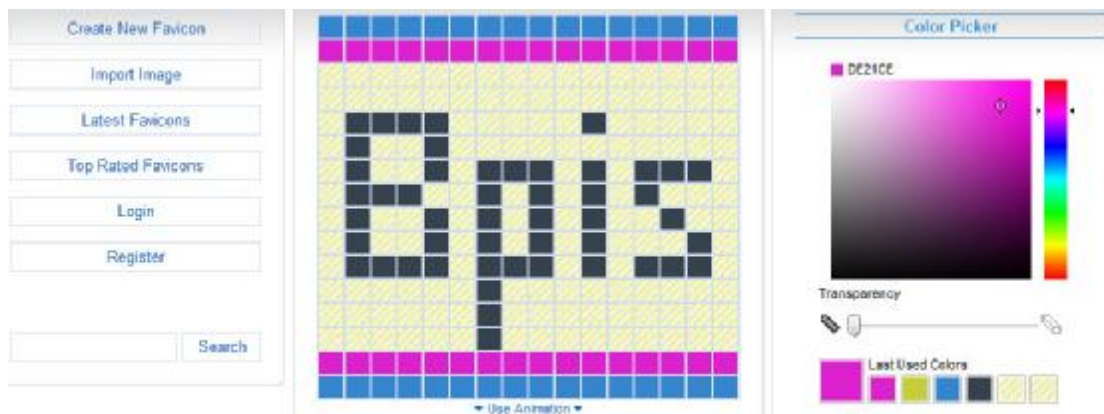

Έπειτα επιλέγουμε Download Favicon και αποθηκεύουμε με την ονομασία favicon.

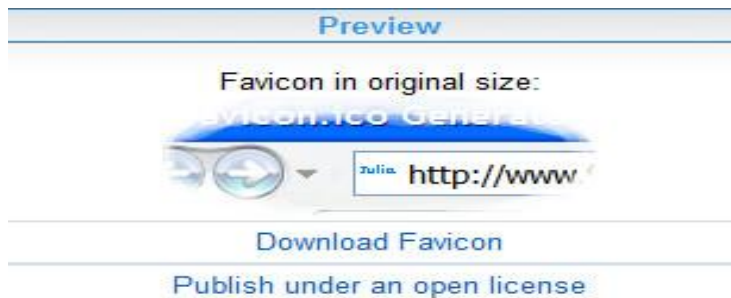

Για να μεταφέρουμε το αρχείο στον φάκελο που πρέπει, συνδεόμαστε πάλι στο FileZilla.

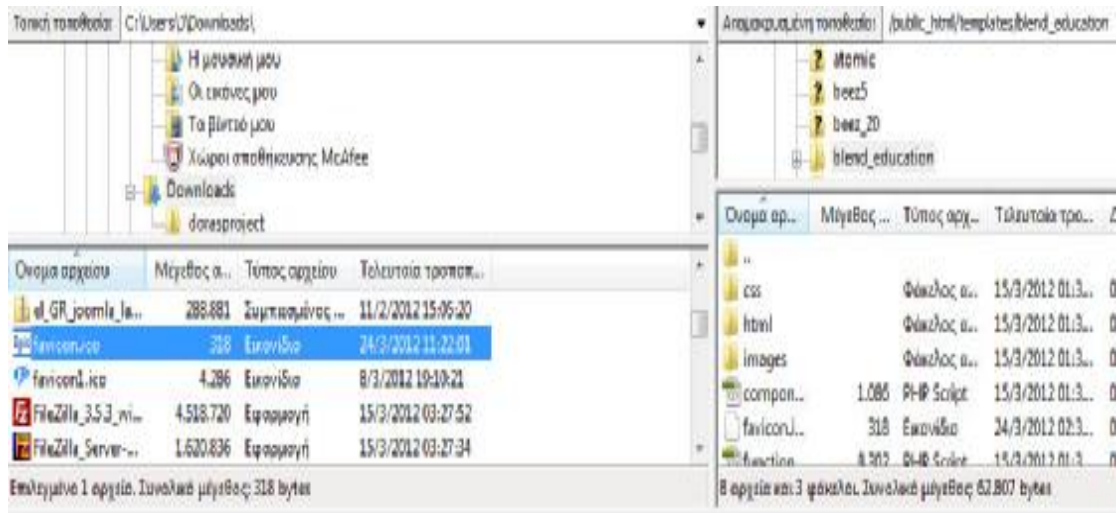

Στο σημείο Τοπική τοποθεσία, βρίσκουμε το αρχείο που κατεβάσαμε με ονομασία favicon.ico και στην Απομακρυσμένη τοποθεσία βρίσκουμε τον φάκελο του προτύπου που χρησιμοποιούμε με διαδρομή /public_html/templates/blend_education. Επιλέγουμε το favicon.ico από την τοπική τοποθεσία και με δεξιά κλικ Αποστολή το μεταφέρουμε στον φάκελο blend_education. Τώρα με μία ανανέωση στην ιστοσελίδα, μπορούμε να δούμε το εικονίδιο. Σε περίπτωση που δεν εμφανίζεται, θα χρειαστεί να διαγράψουμε την προσωρινή μνήμη αποθήκευσης του προγράμματος περιήγησης.

Επίλογος

Οι περισσότεροι ιστότοποι, ξεκίνησαν την ζωή τους σαν συλλογές μεμονωμένων HTML σελίδων. Στην πορεία, η ενοποίηση τους αποδείχτηκε δύσκολη υπόθεση. Τα πρότυπα του Joomla όμως, κατέστησαν εφικτή την αυτοματοποιημένη εφαρμογή ενός κοινού σχεδιαστικού στιλ σε όλη της έκταση του εκάστοτε ιστότοπου.

Πρόκειται για ένα δυνατό εργαλείο διαχείρισης περιεχομένου το οποίο διατίθεται δωρεάν και δεν πρέπει να το υποτιμούμε καθώς ανταγωνίζεται επάξια εμπορικά διαθέσιμους αντιπάλους του και μεγάλες εταιρείες έχουν δείξει την προτίμησή τους στο Joomla χρησιμοποιώντας το για την δημιουργία των ιστοσελίδων τους.

Η εκμάθηση και χρήση του Joomla! μπορεί να γίνει από τον οποιονδήποτε που ξέρει απλή χρήση των Ηλεκτρονικών Υπολογιστών. Σήμερα, οι διατιθέμενες πηγές πληροφοριών σχετικά με το Joomla!, και ιδιαίτερα στο διαδίκτυο, είναι σε τέτοιο βαθμό που το καθιστούν κατανοητό και εύχρηστο σε όλους μας. Είναι αυτονόητο πως επιπλέον γνώσεις HTML, CSS, PHP και MySQL βοηθούν στην γρήγορη δημιουργία του ιστότοπου όπως και στην εμφάνισή του. Έτσι ο σχεδιαστής έχει την ικανότητα να προσθέσει τις δικές του πινελιές και να αφήσει την δική του υπογραφή στην τελική εμφάνιση του ιστότοπου.

ΒΙΒΛΙΟΓΡΑΦΙΑ

www.joomla.org

<http://forum.joomla.org/>

www.joomla.org/about-joomla.html

www.joomla.gr

http://en.wikipedia.org/wiki/Content_management_system

www.joomla24.com

www.youjoomla.com

<http://joomlatp.com>

www.docs.joomla.org/Beginners

<http://extensions.joomla.org>

<http://www.artetics.com/ARTools/art-wijmo-menu>

http://en.wikipedia.org/wiki/Web_colors

<http://www.color-hex.com/color-wheel>

<http://www.greatjoomla.com>

<http://joomla.batjo.nl/downloads/109-.html>

www.cloudaccess.net/free-joomla-training-webinars.html

www.opensource.org

www.in.gr

Joomla! 1.5: A User's Guide, written by Barrie M. North

Learn Joomla! 1.5 Fast! written by Saurabh Bhide

Joomla! v 1.5 Quick Start Guide, written by Kevin Hayne