

2008

Τεχνολογικό Εκπαιδευτικό Ίδρυμα ΠΑΤΡΑΣ

Τμήμα Επιχειρηματικού Σχεδιασμού και
Πληροφοριακών Συστημάτων

ΠΤΥΧΙΑΚΗ ΕΡΓΑΣΙΑ



ΘΕΜΑ:

**Χρηματοοικονομική ανάλυση μιας
εμπορικής ή βιομηχανικής
επιχείρησης εισηγμένης στο
Χρηματιστήριο Αξιών Αθηνών και
Κλαδική Σύγκριση.**

Χρηματοοικονομική ανάλυση Creta Farm A.B.E.E.

Η ΚΡΕΤΑ ΦΑΡΜ Α.Β.Ε.Ε, αποτελεί μια από τις σημαντικότερες καθετοποιημένες βιομηχανίες του κλάδου παραγωγής, επεξεργασίας και εμπορίας κρέατος και αλλαντικών και εισηγθη στο Χ.Α.Α. στις αρχές του 2000.

ΕΙΣΗΓΗΤΗΣ:

ΡΕΠΟΥΣΗΣ ΣΠΥΡΙΔΩΝ

ΕΠΙΜΕΛΕΙΑ:

**ΝΑΚΟΣ ΒΑΣΙΛΕΙΟΣ
ΣΤΑΜΑΤΟΠΟΥΛΟΥ ΧΡΙΣΤΙΝΑ**

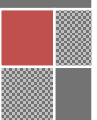

ΠΕΡΙΕΧΟΜΕΝΑ

ΣΕΛΙΔΕΣ

ΕΙΣΑΓΩΓΗ

ΣΥΝΟΠΤΙΚΟ ΠΡΟΦΙΛ ΤΗΣ ΕΤΑΙΡΙΑΣ CRETA FARM

4

ΚΕΦΑΛΑΙΟ 1

ΓΕΝΙΚΑ ΣΤΟΙΧΕΙΑ

1.1. ΙΣΤΟΡΙΚΟ (ΕΤΗ ΔΡΑΣΤΗΡΙΟΤΗΤΑΣ)	6
1.2. ΠΡΟΪΟΝΤΑ	8
1.3. ΠΑΡΑΓΩΓΙΚΗ ΔΙΑΔΙΚΑΣΙΑ ΚΑΙ ΠΡΟΜΗΘΕΥΤΕΣ	12
1.4. ΑΓΟΡΕΣ ΔΙΑΘΕΣΗΣ ΠΡΟΪΟΝΤΩΝ ΚΑΙ ΔΙΚΤΥΟ ΔΙΑΝΟΜΗΣ	14
1.5. ΕΓΚΑΤΑΣΤΑΣΕΙΣ ΚΑΙ ΕΞΟΠΛΙΣΜΟΣ	15
1.6. ΠΡΟΣΩΠΙΚΟ	17
1.7. ΠΕΛΑΤΕΣ	19
1.8. ΠΟΙΟΤΗΤΑ	22
1.9. ΕΠΙΣΤΗΜΟΝΙΚΗ ΕΡΕΥΝΑ ΚΑΙ ΑΝΑΠΤΥΞΗ	23
1.10. ΠΕΡΙΒΑΛΛΟΝ ΚΑΙ ΠΕΡΙΒΑΛΛΟΝΤΙΚΟΣ ΕΛΕΓΧΟΣ	23
1.11. ΣΥΣΤΗΜΑΤΑ ΠΕΡΙΒΑΛΛΟΝΤΙΚΗΣ ΔΙΑΧΕΙΡΙΣΗΣ	24

ΚΕΦΑΛΑΙΟ 2

ΔΙΑΡΘΡΩΣΗ ΕΤΑΙΡΙΑΣ

2.1. ΜΕΤΟΧΟΙ – ΕΤΑΙΡΟΙ	25
2.2. ΔΙΟΙΚΗΣΗ ΚΑΙ ΔΙΑΧΕΙΡΗΣΗ	25
2.3. ΕΣΩΤΕΡΙΚΟΣ ΕΛΕΓΧΟΣ (ΣΥΝΘΕΣΗ Δ.Σ.)	26

ΚΕΦΑΛΑΙΟ 3

ΣΥΜΜΕΤΟΧΕΣ ΣΕ ΑΛΛΕΣ ΕΠΙΧΕΙΡΗΣΕΙΣ

3.1. ΟΜΙΛΟΣ (ΑΝΑΛΥΣΗ ΘΥΓΑΤΡΙΚΩΝ ΕΤΑΙΡΕΙΩΝ)	29
--	----

ΚΕΦΑΛΑΙΟ 4

ΚΛΑΔΟΣ

4.1. ΚΛΑΔΟΣ ΔΡΑΣΤΗΡΙΟΤΗΤΑΣ	31
4.2. ΘΕΣΗ ΤΗΣ ΕΠΙΧΕΙΡΗΣΗΣ ΣΤΟΝ ΚΛΑΔΟ	33

ΚΕΦΑΛΑΙΟ 5

ΑΝΑΛΥΣΗ ΟΙΚΟΝΟΜΙΚΩΝ ΣΤΟΙΧΕΙΩΝ

5.1. ΑΠΟΤΕΛΕΣΜΑΤΑ ΧΡΗΣΕΩΣ	35
5.2. ΑΝΑΛΥΣΗ ΑΡΙΘΜΟΔΕΙΚΤΩΝ & ΕΝΟΠΟΙΗΜΕΝΩΝ ΟΙΚΟΝΟΜΙΚΩΝ ΚΑΤΑΣΤΑΣΕΩΝ ΟΜΙΛΟΥ	35

5.3. ΣΥΓΚΡΙΣΗ ΑΡΙΘΜΟΔΕΙΚΤΩΝ ΤΗΣ CRETA FARM ΚΑΙ ΚΛΑΔΟ ΤΡΟΦΙΜΩΝ (ΕΤΑΙΡΙΩΝ ΕΙΣΑΓΜΕΝΩΝ ΣΤΟ ΧΡΗΜΑΤΙΣΤΗΡΙΟ Α.Χ.Ε.)

	38
5.3.1. ΔΕΙΚΤΕΣ ΡΕΥΣΤΟΤΗΤΑΣ	38
5.3.1.1. Αριθμοδείκτης κυκλοφορικής ρευστότητας	38
5.3.1.2. Αριθμοδείκτης άμεσης ρευστότητας	41
5.3.1.3. Αριθμοδείκτης ανακύκλωσης αποθεμάτων	44
5.3.1.4. Αριθμοδείκτης περιόδου ρευστοποίησης αποθεμάτων	47
5.3.2. ΔΕΙΚΤΕΣ ΔΡΑΣΤΗΡΙΟΤΗΤΑΣ	50
5.3.2.1. Αριθμοδείκτης ταχύτητας εισπράξεων απαιτήσεων	50
5.3.2.2. Αριθμοδείκτης μέσης διάρκειας παραμονής των απαιτήσεων της επιχείρησης	53
5.3.2.3. Αριθμοδείκτης βραχυπρόθεσμων υποχρεώσεων	56
5.3.2.4. Αριθμοδείκτης μέσης περιόδου πληρωμών	59
5.3.2.5. Αριθμοδείκτης ταχύτητας καθαρού κεφαλαίου κινήσεως	62
5.3.2.6. Αριθμοδείκτης ταχύτητας κυκλοφορίας ενεργητικού	65
5.3.2.7. Αριθμοδείκτης ταχύτητας κυκλοφορίας παγίων	68
5.3.2.8. Αριθμοδείκτης ταχύτητας κυκλοφορίας ιδίων κεφαλαίων	71
5.3.3. ΔΕΙΚΤΕΣ ΑΠΟΔΟΤΙΚΟΤΗΤΑΣ	74
5.3.3.1. Αριθμοδείκτες μεικτού περιθωρίου κέρδους	74
5.3.3.2. Αριθμοδείκτης περιθωρίου καθαρού κέρδους	77
5.3.3.3. Αριθμοδείκτης περιθωρίου κέρδους εκμετάλλευσης	80
5.3.3.4. Αριθμοδείκτης κόστους πωληθέντων προς καθαρές πωλήσεις	83
5.3.3.5. Αριθμοδείκτης αποδοτικότητας μετοχικού κεφαλαίου	86
5.3.3.6. Αριθμοδείκτης αποδοτικότητας συνολικών απασχολούμενων κεφαλαίων	89
5.3.3.7. Αριθμοδείκτης αποδοτικότητας ενεργητικού	92
5.3.3.8. Συνδυασμένος Αριθμοδείκτης αποδοτικότητας ενεργητικού	95
5.3.3.9. Αριθμοδείκτης απόδοσης επενδύσεων	98
5.3.3.10. Αριθμοδείκτης οικονομικής μοχλεύσεως	101
5.3.3.11. Αριθμοδείκτης αποσβέσεως προς πωλήσεις	104
5.3.4. ΔΕΙΚΤΕΣ ΔΑΠΑΝΩΝ ΛΕΙΤΟΥΡΓΙΑΣ	107
5.3.4.1. Αριθμοδείκτης λειτουργικών εξόδων	107
5.3.4.2. Αριθμοδείκτης λειτουργικών εξόδων προς πωλήσεις	110
5.3.5. ΔΕΙΚΤΕΣ ΔΙΑΘΡΩΣΕΩΣ ΚΕΦΑΛΑΙΩΝ ΔΑΝΕΙΑΚΗΣ ΕΠΙΒΑΡΥΝΣΗΣ ΚΑΙ ΒΙΩΣΙΜΟΤΗΤΑΣ	113
5.3.5.1. Αριθμοδείκτης ποσοστιαίας μεταβολής χρέους	113
5.3.5.2. Αριθμοδείκτης ποσοστιαίας δανειακής επιβάρυνσης	116
5.3.5.3. Αριθμοδείκτης ποσοστιαίας κάλυψης ενεργητικού με μακροπρόθεσμα κεφάλαια	120
5.3.5.4. Αριθμοδείκτης ποσοστιαίας κάλυψης χρηματοοικονομικών δαπανών	122
5.3.5.5. Αριθμοδείκτης ιδίων προς συνολικά κεφάλαια	125
5.3.5.6. Αριθμοδείκτης δανειακών κεφαλαίων	128

5.3.5.7. Αριθμοδείκτης ιδίων κεφαλαίων προς πάγια	131
5.3.5.8. Αριθμοδείκτης κυκλοφορούντος ενεργητικού προς συνολικές υποχρεώσεις	134
5.3.5.9. Αριθμοδείκτης παγίων προς μακροπρόθεσμες υποχρεώσεις	137

ΚΕΦΑΛΑΙΟ 6

ΜΕΤΟΧΙΚΗ ΔΙΑΡΘΡΩΣΗ	141
6.1. ΕΞΕΛΙΞΗ ΜΕΤΟΧΙΚΟΥ ΚΕΦΑΛΑΙΟΥ	143
6.2. ΜΕΤΟΧΙΚΗ ΠΟΡΕΙΑ	146

ΚΕΦΑΛΑΙΟ 7

ΔΙΑΡΘΡΩΣΗ ΕΤΑΙΡΙΑΣ	
7.1. ΠΡΟΒΛΕΨΕΙΣ – ΠΡΟΟΠΤΙΚΕΣ (Business Plan)	151
7.2. ΠΡΟΣΕΓΓΙΣΗ ΝΕΩΝ ΑΓΟΡΩΝ	153
7.3. ΜΕΛΛΟΝΤΙΚΟΣ ΣΧΕΔΙΑΣΜΟΣ ΟΜΙΛΟΥ	154

<u>ΣΥΜΠΕΡΑΣΜΑΤΑ ΚΑΙ ΠΡΟΤΑΣΕΙΣ</u>	155
--	-----

ΠΑΡΑΡΤΗΜΑ



ΕΙΣΑΓΩΓΗ

Συνοπτικό Προφίλ της εταιρίας CRETA FARM:

Η CRETA FARM είναι μια αμιγώς ελληνική καθετοποιημένη επιχείρηση, εύρωστη και δυναμική, που ελέγχει πλήρως την παραγωγή, την μεταποίηση και την εμπορία των προϊόντων που παράγει. Το αντικείμενο της δραστηριότητάς της είναι η παραγωγή, η εκτροφή και η πάχυνση χοιρινών, η επεξεργασία, η συσκευασία κατάψυξη και διάθεση νωπού, του ψυγμένου και καταψυγμένου κρέατος και των κρεατοσκευασμάτων, η παραγωγή αλλαντικών, η εμπορία τροφίμων καθώς και η παραγωγή κτηνοτροφών.

Η καθετοποίηση της παραγωγής επιτρέπει μεγαλύτερα περιθώρια κέρδους καθώς καταργείται το κόστος μεσολάβησης και επιπλέον επιτρέπει τον πλήρη έλεγχο σε όλα τα στάδια της παραγωγής. Η CRETA FARM είναι μοναδική εταιρία στο είδος της πιστοποιημένη με τρία ISO. ISO 9001:2000 για τη μονάδα παραγωγής αλλαντικών, ISO 9001:2000 για τη χοιροτροφική μονάδα και ISO 14001 για τη διαχείριση του περιβάλλοντος. Η διατήρηση της ποιότητας στα υψηλότερα επίπεδα εξασφαλίζεται επίσης με τη χρήση του συστήματος HACCP (Hazard Analysis Critical Control Points).

Η δυναμικότητα του ομίλου σήμερα ανέρχεται σε παραγωγή 100 τόνων αλλαντικών ημερησίως (1 βάρδια), 80.000 χοίρων ετησίως, 30.000 τόνους ζωοτροφών ετησίως (1 βάρδια). Ο όμιλος διαθέτει 5 υποκαταστήματα, στόλο 150 ιδιόκτητων φορτηγών ψυγείων, 800 άτομα προσωπικό εκ των οποίων ένα μεγάλο ποσοστό είναι επιστημονικό προσωπικό. Τέλος διαθέτει 4 θυγατρικές εταιρίες.

Η εταιρία επενδύει συνεχώς στην έρευνα και στην ανάπτυξη πρωτοποριακών προϊόντων. Το γεγονός αυτό, δεδομένης της πλήρους καθετοποίησης, έχει σαν αποτέλεσμα τη δημιουργία και διάθεση πρωτοποριακών και μοναδικών σειρών προϊόντων, με υψηλή προστιθέμενη αξία, όπως η σειρά "0-3%", η σειρά "Εν Ελλάδι" η σειρά "Κρητικό Κρέας" και το "Βιολογικό Χοιρινό".

Η άριστη γνώση του πρωτογενή τομέα και της βιομηχανικής παραγωγής, η γνώση της αγοράς, το πανελλαδικό δίκτυο διανομής, τα ικανότατα στελέχη που πλαισιώνουν τη Διοίκηση σε συνάρτηση με το δυναμικό μάρκετινγκ αποτελούν

εχέγγυα για τη δυναμική εξάπλωση της CRETA FARM στην Ελλάδα αλλά και στην Ευρώπη.

ΚΕΦΑΛΑΙΟ 1

ΓΕΝΙΚΑ ΣΤΟΙΧΕΙΑ

1.1. ΙΣΤΟΡΙΚΟ

Η Εταιρία ιδρύθηκε στο Ρέθυμνο Κρήτης την 1η Οκτωβρίου 1979, (σύμφωνα με το υπ' αριθμ.28753/1.10.1979 του συμβολαιογράφου Ρεθύμνου Γεωργίου Ε. Παπαδάκη) με την επωνυμία ΖΩΗ – ΕΜΜΑΝΟΥΗΛ ΔΟΜΑΖΑΚΗΣ Α.Β.Ε.Ε. Προήλθε από συγχώνευση των εταιριών ΚΤΗΝΟΤΡΟΦΙΚΕΣ ΕΠΙΧΕΙΡΗΣΕΙΣ ΡΕΘΥΜΝΗΣ ΔΟΜΑΖΑΚΗΣ Α.Ε και της προσωπικής επιχειρήσεως ζωοτροφών και βιομηχανίας κρέατος των αδελφών Στυλιανού και Σπυρίδωνος Δομαζάκη, οι οποίες είχαν ιδρυθεί στις αρχές της δεκαετίας του 1970. Η Εταιρία είχε ως αντικείμενο την παραγωγή ζωοτροφών και νωπού κρέατος και την εκτροφή χοίρων.

Το 1985, η Εταιρία δημιούργησε στις ιδιόκτητες εγκαταστάσεις της, το πρώτο και μοναδικό στην Κρήτη ιδιωτικό σφαγείο και την μονάδα μεταποίησης νωπού χοιρινού κρέατος. Την ίδια περίοδο περίπου, η Εταιρία συμπεριέλαβε στις δραστηριότητές της και την παραγωγή αλλαντικών.

Το 1989, αποτέλεσε σταθμό στην εξέλιξη της Εταιρίας καθώς εισέρχεται στο μετοχικό κεφάλαιο και στην διεύθυνση της Εταιρίας, η δεύτερη γενιά της οικογένειας Στ. Δομαζάκη. Έτσι λοιπόν οι μέχρι και σήμερα κύριοι μέτοχοι της Εταιρίας κ.κ. Κωνσταντίνος και Εμμανουήλ Δομαζάκης, ξεκινούν μια προσπάθεια περαιτέρω ανάπτυξης και ισχυροποίησης της Εταιρίας.

Το 1989 – 1990, εκσυγχρονίζεται η Χοιροτροφική μονάδα με εξελιγμένο για την εποχή μηχανολογικό εξοπλισμό και εγκαταστάσεις, συνολικού κόστους 450 εκ.δρχ περίπου. Το 1991-1992, δημιουργείται πρότυπη μονάδα αναπαραγωγής χοίρων, σύμφωνα με τις τελευταίες εξελίξεις της έρευνας για την υγιεινή και αναπαραγωγή των ζώων.

Το 1993 επεκτείνεται και παράλληλα εκσυγχρονίζεται η μονάδα επεξεργασίας χοιρινού κρέατος, προσαρμοζόμενη στις απαιτήσεις για υγιεινή και ασφάλεια, συνολικού κόστους 600 εκατ. Δρχ Την περίοδο 1994-1995, η Εταιρία προχωράει στην δημιουργία σύγχρονης μονάδας παραγωγής αλλαντικών με πρώτη ύλη το ντόπιο χοιρινό κρέας που παράγεται στην ιδιόκτητη χοιροτροφική της μονάδα.

Στις αρχές του 1997, η Εταιρία προχωράει στην ίδρυση υποκαταστήματος στην Θεσσαλονίκη, το 1998 στην Αθήνα, το 1999 στο Ηράκλειο Κρήτης και στη Λάρισα και το 2000 στην Πάτρα για την κάλυψη των αναγκών του δικτύου της.

Το 1998, η Εταιρία εισήγαγε μια νέα σειρά προϊόντων περιεκτικότητας σε λιπαρά από 0 % - 3%, η οποία απετέλεσε πολύ σημαντικό βήμα και είχε ευρεία απήχηση στο καταναλωτικό κοινό. Εντός του 1998, η Εταιρία προχώρησε σε περαιτέρω εκσυγχρονισμό και επέκταση της χοιροτροφικής της μονάδας συνολικού κόστους 1,2 δισ. δρχ. (€ 3,5 εκατ.)

Στις αρχές του 1999 η Εταιρία, δημιούργησε για πρώτη φορά στην Ελλάδα, πρότυπη γραμμή ειδικής εκτροφής χοίρων απαλλαγμένων από αντιβιοτικά και

φάρμακα, με διατροφή αποκλειστικά από ζωτροφές φυτικής προέλευσης. Συγκεκριμένα, η χοιροτροφική μονάδα της Εταιρίας είναι μία από τις ελάχιστες στην Ευρώπη και η πρώτη στην Ελλάδα που έχει πιστοποιηθεί με ISO 9002 από τους LLOYD'S για την εκτροφή χοίρων αποκλειστικά με ζωτροφές φυτικής προέλευσης, χωρίς ζωικές πρωτεΐνες ή ζωικά λίπη και πάχυνση χωρίς τη χρησιμοποίηση αντιβιοτικών. Επισημαίνεται ότι έχει πιστοποιηθεί τόσο το προϊόν (χοίροι) όσο και η πρότυπη γραμμή εκτροφής. Επιπλέον, κατά την ίδια περίοδο, η Εταιρία πιστοποιήθηκε με ISO 9001 για την μονάδα παραγωγής κρέατος, αλλαντικών και κρεατοσκευασμάτων, αναφορικά με τους τομείς έρευνας-ανάπτυξης (R&D), παραγωγής, αποθήκευσης και πώλησης των προϊόντων αυτών. Αρχές δε του 2001 η εταιρεία πιστοποιήθηκε και με ISO 14001 για το σύστημα περιβαλλοντικής Διαχείρισής της.

Το έτος 2000 πραγματοποιήθηκε η εισαγωγή της εταιρείας στο Χρηματιστήριο Αθηνών με αύξηση του μετοχικού κεφαλαίου της. Από την αύξηση αντλήθηκαν 5.570.460.000 δρχ. (€ 16.347.644,9) η διάθεση των οποίων πραγματοποιήθηκε σύμφωνα με τις δεσμεύσεις του Ενημερωτικού Δελτίου όπως αναλύεται σε επόμενο κεφάλαιο. Επίσης το έτος 2000 ιδρύει την πρώτη θυγατρική της εταιρεία την ΕΛΛΑΣ ΦΑΡΜ ΑΒΕΕ με μετοχικό κεφάλαιο 1.200.000.000 δρχ. (EURO 3.521.643) σήμερα και με ποσοστό συμμετοχής της ΚΡΕΤΑ ΦΑΡΜ ΑΒΕΕ 98%. Η ΕΛΛΑΣ ΦΑΡΜ ΑΒΕΕ αποκτά από πλειστηριασμό 830 στρέμματα και 55.000 τετραγωνικά μέτρα, εμπεριέχοντας κτίσματα της πρώην εταιρείας ΕΛΒΙΚ στα Τρίκαλα αντί του ποσού του 1.133.200.000 δρχ. (€ 3.325.605). Στα μέσα του έτους 2000 η ΚΡΕΤΑ ΦΑΡΜ ΑΒΕΕ αγοράζει οικόπεδο 2.634,05 τετραγωνικών μέτρων με εμπεριέχοντα κτίσματα 661,2 τετραγωνικών μέτρων, 60 εκ. δρχ. (EURO 176.082), στην Πάτρα όπου ιδρύει υποκατάστημα για την κάλυψη των αναγκών του δικτύου της. Τον Οκτώβριο του 2000 η εταιρεία εξαγοράζει το 60% της εταιρείας ΤΕΤΟΦΑΡΜΑ ΑΕ. αναλαμβάνοντας εξ ολοκλήρου την αύξηση του Μετοχικού Κεφαλαίου με παραίτηση των παλαιών μετόχων, της ανωτέρω εταιρίας, ποσού 500.049.450 δρχ. (€ 1.467.497) και εξαγοράζοντας 123.291 μετοχές των παλαιών μετόχων αντί του ποσού των 526.518.405 δρχ. (€ 1.545.175). Στο τέλος του 2000 η εταιρεία αγοράζει ένα ακόμα οικόπεδο 903 τετραγωνικών μέτρων με το επ' αυτού εμπεριέχων κτίσμα 503 τετραγωνικών μέτρων στη Β.Ι.Π.Ε. Ηρακλείου. δίπλα στο υπάρχων υποκατάστημά της για επέκταση του, αντί του ποσού των 77,7 εκ. δρχ. (EURO 227.961). Μέσα στη χρήση 2000 ολοκληρώθηκε το ερευνητικό στάδιο και ο παραγωγικός σχεδιασμός της νέας σειράς αλλαντικών "ΕΝ ΕΛΛΑΔΙ", τη μοναδική σειρά αλλαντικών στον κόσμο, από άπαχο χοιρινό κρέας και παρθένο κρητικό ελαιόλαδο. Ταυτόχρονα η εταιρία θέλοντας να ενισχύσει την παρουσία της στον χώρο των κρεατοσκευασμάτων παρουσίασε την νέα σειρά κατεψυγμένων κρεατοσκευασμάτων: τα "Πιάτα της Μαμάς". Η σειρά περιλαμβάνει: μπιφτέκι σπιτικό, μπιφτέκι hamburger, κεφτεδάκια, σουτζουκάκια και γιουβαρλάκια. Τα "Πιάτα της Μαμάς" παράγονται από 100% χοιρινό κρέας και αγνά υλικά. Η διαδικασία παραγωγής των κρεατοσκευασμάτων της, όπως και όλων των προϊόντων της, είναι πιστοποιημένη με ISO 9001.

Το 2002 η Creta Farm πραγματοποιεί ακόμα μια εξαγορά στρατηγικής σημασίας αποκτώντας τις εγκαταστάσεις, που εκτείνονται σε μια έκταση 14,5 στρεμμάτων, και τον εξοπλισμό της «ΚΑΡΝΑ Α.Β.Ε.Ε.» στο Κρουονέρι του Ν. Αττικής, συνολικής επένδυσης 26 εκ. ευρώ όπου σήμερα λειτουργούν σύγχρονο κέντρο Logistics και υπερσύγχρονο κέντρο κοπής και συσκευασίας προϊόντων.

Το 2004 η Creta Farm, μετά από ενδελεχείς έρευνες αγοράς, ξεκινά τη διεθνή της ανάπτυξη με τη σύσταση αρχικά της θυγατρικής της στην Κύπρο «CRETA FARM (CYPRUS) LTD.» για την προώθηση εκεί των προϊόντων της. Ακολούθως, το Μάιο του 2007, μετά από μία μακρά, συστηματική και συντονισμένη προσπάθεια που διήρκεσε 18 μήνες, η Creta Farm εισέρχεται στην απαιτητική αγορά των Η.Π.Α., συστήνοντας από κοινού με τον Όμιλο Clemens Family Corporation, τον 6ο μεγαλύτερο παραγωγό χοιρινού κρέατος στις Η.Π.Α., και με ίσο ποσοστό συμμετοχής την «CRETA FARMS USA, LLC», για την παραγωγή και διάθεση των προϊόντων της Creta Farm στην αμερικάνικη αγορά αλλαντικών των 280 εκ. καταναλωτών. Παράλληλα με τη διεθνή της ανάπτυξη, το 2007 και 2008 η Creta Farm αναπτύσσει και επενδύει στις εγκαταστάσεις της στη θέση Λατζιμάς, στο Ρέθυμνο της Κρήτης, δημιουργώντας κατ' αρχήν νέα υπερσύγχρονη μονάδα θερμικής αδρανοποίησης αποβλήτων (στερεών και υγρών) και παραγωγής οργανικού λιπάσματος, και επεκτείνοντας και εκσυγχρονίζοντας τις υφιστάμενες γραμμές παραγωγής, με στόχο την αύξηση της παραγωγικής δυνατότητας της μονάδας αλλαντικών της.

Στις 26/6/2007 το Διοικητικό Συμβούλιο της εταιρίας ΚΡΕΤΑ ΦΑΡΜ ΑΝΩΝΥΜΟΣ ΒΙΟΜΗΧΑΝΙΚΗ ΚΑΙ ΕΜΠΟΡΙΚΗ ΕΤΑΙΡΕΙΑ ενημερώνει το επενδυτικό κοινό ότι η Τακτική Γενική Συνέλευση των μετόχων της Εταιρίας, μεταξύ των άλλων θεμάτων, αποφάσισε την προσθήκη διακριτικού τίτλου ΚΡΕΤΑ ΦΑΡΜ Α.Β.Ε.Ε. στην επωνυμία. (<http://www.presspoint.gr/release.asp?id=113840>)

1.2. ΠΡΟΪΟΝΤΑ

Η ΚΡΕΤΑ ΦΑΡΜ Α.Β.Ε.Ε, αποτελεί μια από τις σημαντικότερες καθετοποιημένες βιομηχανίες του κλάδου παραγωγής, επεξεργασίας και εμπορίας κρέατος και αλλαντικών. Η κύρια πηγή εσόδων της Εταιρίας αφορά την βιομηχανική δραστηριότητα. Συγκεκριμένα, η βιομηχανική δραστηριότητα αφορά κυρίως στην παραγωγή και επεξεργασία νωπού χοιρινού κρέατος, αλλαντικών και κρεατοσκευασμάτων. Επιπλέον, η Εταιρία, συνεπεία της καθετοποιημένης παραγωγικής δυνατότητας που διαθέτει, δραστηριοποιείται και στην ιδιοπαραγωγή ζωοτροφών οι οποίες χρησιμοποιούνται για την εκτροφή και πάχυνση των ζώων.

Σκοπός της εταιρίας, όπως αυτός ορίζεται στο άρθρο 3 του καταστατικού της είναι:

1. Η παραγωγή, εκτροφή και πάχυνση ζώων εσωτερικού ή εξωτερικού.
2. Η παραγωγή κτηνοτροφών εν γένει.
3. Η επεξεργασία, η συσκευασία, η κατάψυξη και η διάθεση νωπού, εψυγμένου και κατεψυγμένου κρέατος ως και προϊόντων ή υποπροϊόντων αυτού.
4. Η εμπορία των παραγομένων ως άνω ειδών ως και άλλων συναφών παραγωγής τρίτων.
5. Η έρευνα προς ανάπτυξη και βελτίωση της παραγωγής κρέατος.
6. Η διενέργεια πάσης άλλης συναφούς επιχειρήσεως.

7. Η συμμετοχή της Εταιρίας σε επιχειρήσεις με το αυτό ή μη αντικείμενο εργασιών και οποιαδήποτε νομική μορφή.

8. Η ανάληψη αντιπροσωπεύσεως οίκων εσωτερικού και εξωτερικού.

Σημειώνεται ότι από την ίδρυση της εταιρίας, δεν έχει επέλθει καμία μεταβολή του σκοπού της. Ο κατά ΕΣΥΕ κλάδος στον οποίο δραστηριοποιείται η Εταιρία, είναι ο κλάδος παραγωγής, επεξεργασίας και συντήρησης κρέατος και προϊόντων κρέατος (Κ.Α.Δ 151.1 – 151.7). Η Εταιρία διαθέτει άδεια λειτουργίας των εγκαταστάσεων της βάσει της υπ' αριθμόν 400/2000 και 169/Φ14.218/28-5-2001 απόφασης του Τμήματος Μεταποίησης της Νομαρχίας Ρεθύμνου.

Πιο αναλυτικά:

• **Παραγωγή Αλλαντικών Προϊόντων:** Η παραγωγή προϊόντων αλλαντοποιίας αποτελεί την κυριότερη δραστηριότητα τόσο σε επίπεδο κύκλου εργασιών όσο και κερδοφορίας. Η παραγωγή του συνόλου των αλλαντικών πραγματοποιείται στην μονάδα Αλλαντοποιείου της Εταιρίας, με παραγωγή 400 περίπου τύπων αλλαντικών, παραγωγικής δυναμικότητας 40 τόνων ανά βάρδια. Πρέπει να αναφερθεί ότι η συγκεκριμένη μονάδα αποτελεί μια από τις πιο σύγχρονες μονάδες παραγωγής αλλαντικών προϊόντων των Βαλκανίων. Αξίζει να αναφερθεί ότι για τα προϊόντα γαλοπούλας και μπέικον η Εταιρία προμηθεύεται επιλεκτικά μέρος των πρώτων υλών από χώρες του εξωτερικού (Δανία – Γαλλία), με μεγάλη παράδοση σε αυτά. Η παραγωγική διαδικασία, υπόκειται στους πλέον αυστηρούς κανόνες υγιεινής και είναι εναρμονισμένη με την Κοινοτική Οδηγία 92/5, που αφορά την τήρηση υγειονομικών όρων στον τομέα των ενδοκοινοτικών συναλλαγών. Αναλυτικά τα κυριότερα παραγόμενα προϊόντα αλλαντοποιίας αναφέρονται παρακάτω:

-Μπέικον

-Pork shoulder (Είδος Ωμοπλάτης Χοιρινού)

-Πάριζα

-Σαλάμια διαφόρων τύπων

-Ζαμπόν

-Μορταδέλα

-Λουκάνικο διαφόρων τύπων

-Σπάλα χοιρινή

-Ωμοπλάτη χοιρινή

-Μπριζόλα καπνιστή

-Απάκι (Κρέας Καπνιστό)

Η Εταιρία, μετά από επιτυχείς έρευνες και προσαρμοζόμενη στις αλλαγές των διατροφικών συνηθειών διεθνώς, έκανε στροφή προς την παραγωγή νέων σειρών προϊόντων. Έτσι από το 1998 ξεκίνησε την παραγωγή προϊόντων με

χαμηλή περιεκτικότητα σε λιπαρά (0%-3%) και χαμηλή θερμιδική επιβάρυνση (Light). Για να επιτευχθεί ο στόχος των χαμηλών λιπαρών, σε ποσοστό 0%-3% στα νέας γενιάς αλλαντικά προϊόντα της ΚΡΕΤΑ ΦΑΡΜ Α.Β.Ε.Ε, χρησιμοποιήθηκε ειδική ποικιλία χοιρινών με ελάχιστο λίπος. Τα συγκεκριμένα ζώα εκτρέφονται στην ειδική μονάδα παραγωγής χοιρινού κρέατος υπό την επίβλεψη ειδικών επιστημόνων και κάτω από εξονυχιστικούς ελέγχους. Αυτό έχει σαν αποτέλεσμα τα αλλαντικά της νέας σειράς 0%-3%, να έχουν ελάχιστα λιπαρά, αλλά να διατηρούν ταυτόχρονα το 100% της προσδοκώμενης γεύσης.

Η πλήρης σειρά των νέων αυτών προϊόντων περιλαμβάνει:

- Σαλάμι παριζάκι 0% - 3%
- Ζαμπόν μπουτί 0% - 3%
- Ζαμπόν *superieur* 0% - 3%
- Φιλέτο γαλοπούλας βραστής 0% - 3%
- Λουκάνικα Φρανκφούρτης 0% - 3%

Η εταιρεία για το 2000 παρουσίασε τα "Εν Ελλάδι", τη μοναδική σειρά αλλαντικών στον κόσμο, από άπαχο χοιρινό κρέας και παρθένο κρητικό ελαιόλαδο. Η ιδέα για τη δημιουργία μιας σειράς που να συνδυάζει αρμονικά τη γεύση των παραδοσιακών αλλαντικών με τις ευεργετικές ιδιότητες του παρθένου κρητικού ελαιόλαδου, προήλθε από την ανάγκη των καταναλωτών για ελεγμένη-υγιεινή διατροφή βασισμένη στην παράδοση της ελληνικής κουζίνας. Χρησιμοποιώντας την ίδια ειδική ποικιλία χοιρινών με ελάχιστο λίπος στους ιστούς που χρησιμοποιεί η εταιρεία και στα προϊόντα της σειράς 0-3% προσθέτοντας αγνό παρθένο ελαιόλαδο στη θέση του ζωικού λίπους δημιούργησε τα "Εν Ελλάδι" μια πραγματικά "ελληνική" συνταγή αλλαντικών. Τα "Εν Ελλάδι" καλύπτουν μια ευρύτατη γκάμα, περιλαμβάνοντας από προϊόντα κοπής, όπως: παριζάκι, χωριάτικα λουκάνικα, λουκάνικα Φρανκφούρτης και λουκάνικα κοκτέιλ.

- **Παραγωγή Νωπού Κρέατος και Κρεατοσκευασμάτων:** Το νωπό χοιρινό κρέας αποτελεί για την Εταιρία την δεύτερη, από άποψη πηγής εσόδων, παραγόμενη σειρά προϊόντων μετά την παραγωγή αλλαντικών.

Η εκτροφή και πάχυνση των ζώων πραγματοποιείται στην ιδιόκτητη - τελευταίας τεχνολογίας – χοιροτροφική μονάδα της Εταιρίας με δυνατότητα εκτροφής 50.000 χοίρων ετησίως. Επίσης η περαιτέρω επεξεργασία των ζώων γίνεται σε σύγχρονη, Ευρωπαϊκών προδιαγραφών, μονάδα σφαγείου δυναμικότητας 150 χοίρων ανά ώρα, και μονάδα τεμαχισμού τυποποίησης και συσκευασίας νωπού κρέατος.

Επισημαίνεται ότι όταν η παραγωγική δυναμικότητα της μονάδος δεν επαρκεί για την κάλυψη της ζήτησης, η Εταιρία προμηθεύεται από την εγχώρια αγορά επιλεγμένα κρέατα, εφόσον αυτά πληρούν τις προδιαγραφές Πρώτων Υλών που έχει θέσει. Εκτός από νωπό χοιρινό κρέας, τα τελευταία χρόνια, η Εταιρία παράγει και ποικιλία κρεατοσκευασμάτων, τα σημαντικότερα των οποίων είναι τα παρακάτω:

- Σουβλάκι χοιρινό
- Γύρος χοιρινός
- Σπάλα χοιρινή φιλεταρισμένη
- Πασσέτα χοιρινή φιλεταρισμένη
- Μπιφτέκι κατεψυγμένο
- Μπιφτέκι γεμιστό κατεψυγμένο

Το 2000 η εταιρεία θέλοντας να ενισχύσει την παρουσία της στον χώρο των κρεατοσκευασμάτων παρουσίασε την νέα σειρά κατεψυγμένων κρεατοσκευασμάτων: τα "Πιάτα της Μαμάς". Είναι η νέα γευστική πρόταση, μοναδικής νοστιμιάς και εξαιρετικής ποιότητας, για όλη την οικογένεια. Είναι εύκολα, γρήγορα και νόστιμα γεύματα, βασισμένα σε παραδοσιακές συνταγές, που προσφέρουν μεγάλη ευκολία στην χρήση τους. Η σειρά περιλαμβάνει: μπιφτέκι σπιτικό, μπιφτέκι hamburger, κεφτεδάκια, σουτζουκάκια και γιουβαρλάκια. Τα "Πιάτα της Μαμάς" παράγονται από 100% χοιρινό κρέας, και αγνά υλικά. Η διαδικασία παραγωγής των κρεατοσκευασμάτων της είναι πιστοποιημένη με ISO 9001.

Η Εταιρία χρησιμοποιεί για την αναπαραγωγή των χοίρων, προσεκτικά επιλεγμένα ζώα που εισάγονται από το εξωτερικό. Ειδικότερα, υπάρχει μακρόχρονη συνεργασία με την Ολλανδική εταιρία CVZ N.V από την οποία η Εταιρία προμηθεύεται χοιρομητέρες και κάπρους υψηλών προδιαγραφών, οι οποίες αποτελούν τον πυρήνα της μονάδας αναπαραγωγής, η οποία εν συνεχεία παράγει τις χοιρομητέρες της εμπορικής μονάδας.

Η Εταιρία στα πλαίσια της συνεχούς έρευνας και ανάπτυξης σε θέματα που αφορούν την ανάπτυξη της επιστημονικής έρευνας στον τομέα της Χοιροτροφίας, συνεργάζεται με την Κτηνιατρική Σχολή του Αριστοτελείου Πανεπιστημίου Θεσ/νίκης. Επίσης η Εταιρία συνεργάζεται με το Αριστοτέλειο Πανεπιστήμιο Θεσ/νίκης και ειδικότερα με τον κλάδο της Χοιροπαθολογίας, στο πεδίο της υγιεινής των ζώων.

- **Παραγωγή Ζωοτροφών:** Το σύνολο των ιδιοπαραγομένων ζωοτροφών, χρησιμοποιείται από την εταιρία για την εκτροφή και πάχυνση των χοίρων. Το ιδιόκτητο εργοστάσιο παραγωγής ζωοτροφών, είναι δυναμικότητας 15.000 τόνων ζωοτροφών ετησίως. Η ποιότητα των παραγόμενων ζωοτροφών ελέγχεται αυστηρά από κτηνιατρική υπηρεσία και η παραγωγική διαδικασία υπόκειται στους πλέον σύγχρονους κανόνες υγιεινής. Τα σημαντικότερα προϊόντα είναι ζωοτροφές προερχόμενες από μίξη φυτικών πρώτων υλών. Η ιδιοπαραγωγή φθηνών και καλής ποιότητας ζωοτροφών έχει σαν αποτέλεσμα αφ' ενός την μείωση του κόστους παραγωγής και αφ' ετέρου την επιτυχημένη και αποδοτική εκτροφή των ζώων που αποτελούν και την "πρώτη ύλη" για τα τελικά προϊόντα της Εταιρίας.

- **Επεξεργασία Υποπροϊόντων – Εμπορία Τυροκομικών Προϊόντων – Λοιπών Τροφίμων - Πρώτων και Βοηθητικών Υλών:** Η Εταιρία δραστηριοποιείται στην εμπορία τυροκομικών προϊόντων, στην εγχώρια αγορά. Ειδικότερα, η Εταιρία προωθεί διάφορα είδη τυριών (κυρίως EDAM, GOUDA,

SAMSOE κλπ.) που προμηθεύεται από ξένους οίκους (απευθείας ή μέσω των αντιπροσώπων τους) ή από εγχώριους παραγωγούς. Επιπλέον, η Εταιρία εμπορεύεται και άλλα είδη τροφίμων όπως μανιτάρια, κονσέρβες, τοματάκια κ.τ.λ. που προμηθεύεται από εγχώριους παραγωγούς, τα οποία όμως δεν αποτελούν αξιόλογο τμήμα του συνολικού κύκλου εργασιών. Σημειώνεται, όπως έχει αναφερθεί ανωτέρω, ότι η Εταιρία πραγματοποιεί περιορισμένες πωλήσεις πρώτων και βοηθητικών Υλών (δημητριακά προϊόντα) προς διάφορους εμπόρους χονδρικής στην τοπική αγορά της Κρήτης για την εξυπηρέτηση των αναγκών σίτισης ζώων στο νησί, όταν προκύπτει πρόβλημα προμήθειας πρώτων υλών λόγω δυσμενών καιρικών συνθηκών.

Αναφορικά με την επεξεργασία υποπροϊόντων αξίζει να σημειωθεί, ότι η Εταιρεία εκμεταλλεύεται και αξιοποιεί, σε ειδική μονάδα επεξεργασίας υποπροϊόντων που διαθέτει, όλα τα μη βρώσιμα προϊόντα των ζώων, όπως δέρμα, παράγοντας χοιρινό λίπος ραφινρισμένο το οποίο και εμπορεύεται. Επιπλέον, η Εταιρία διατηρεί συνεργασία με το Γεωργικό Πανεπιστήμιο Αθηνών, η οποία αφορά στην μετατροπή των ζωικών κοπράνων, των φύλλων ελιάς και άλλων φυτικών προσμίξεων σε οργανικά εδαφοβελτιωτικά (λιπάσματα), βρίσκεται ακόμα στο στάδιο της έρευνας.

Επισημαίνεται ότι η Εταιρία είναι δικαιούχος των σημάτων “CRETA FARM”, “0-3% CRETA FARM”, “CRETA FARM σε αρμονία με τη φύση”, εκ των οποίων το πρώτο έχει εγκριθεί με την υπ’αριθμ.3258/1995 απόφαση της Διοικητικής Επιτροπής Σημάτων, ενώ τα υπόλοιπα έχουν κατατεθεί προς έγκριση την 5.11.1998.

- **Επεξεργασία Υποπροϊόντων:** Στην εταιρία λειτουργεί ειδικό τμήμα επεξεργασίας των υποπροϊόντων και προϊόντων σφαγής. Αναφορικά με την επεξεργασία υποπροϊόντων αξίζει να σημειωθεί, ότι η Εταιρία εκμεταλλεύεται και αξιοποιεί, σε ειδική μονάδα επεξεργασίας υποπροϊόντων που διαθέτει, όλα τα μη βρώσιμα προϊόντα των ζώων, όπως δέρμα, παράγοντας χοιρινό λίπος ραφινρισμένο το οποίο και εμπορεύεται. Τα παραπάνω έχουν ως αποτέλεσμα την μη δημιουργία αποβλήτων παραγωγικής διαδικασίας.

1.3. ΠΑΡΑΓΩΓΙΚΗ ΔΙΑΔΙΚΑΣΙΑ ΚΑΙ ΠΡΟΜΗΘΕΥΤΕΣ

Η Εταιρία αποτελεί μέλος της οργάνωσης PIG EUROPEAN PRODUCERS, στην οποία συγκαταλέγονται οι μεγαλύτεροι ευρωπαίοι παραγωγοί χοίρων. Όπως είναι αναμενόμενο η διεύθυνση παραγωγής της βρίσκεται πάντα στην κορυφή των εξελίξεων της τεχνολογίας, παραγωγής και διάθεσης νωπού χοιρινού κρέατος. Οπότε ο κύριος όγκος των πρώτων υλών της παράγεται από την ίδια.

Η ΚΡΕΤΑ ΦΑΡΜ Α.Β.Ε.Ε. διαθέτει μονάδα παραγωγής χοιρινού κρέατος, μοναδική στην Ελλάδα και από τις ελάχιστες στον Ευρωπαϊκό χώρο, η οποία από τις 22-04-1999 έχει πιστοποιηθεί από τους Lloyd’s Register Quality Assurance με ISO 9002 για την αναπαραγωγή, πάχυνση, σφαγή χοίρων ειδικής εκτροφής, δηλ. διατροφή αποκλειστικώς με τροφές φυτικής προέλευσης και πάχυνση χωρίς την χρησιμοποίηση αντιβιοτικών, καθώς και την χρήση Hazzard analysis (HACCP) και την εφαρμογή των σχετικών υγειονομικών διατάξεων.

Το Τμήμα Παραγωγής χοιρινού κρέατος της ΚΡΕΤΑ ΦΑΡΜ Α.Β.Ε.Ε αποτελείται από την αναπαραγωγική μονάδα, την εμπορική μονάδα και τη μονάδα παραγωγής ζωοτροφών όπως επίσης και από το σφαγείο, το τεμαχιστήριο και τη μονάδα παραγωγής κρεατοσκευασμάτων. Η αναπαραγωγική μονάδα προμηθεύεται πατρογονικό πληθυσμό, υψηλών προδιαγραφών και γενετικού δυναμικού από εγκεκριμένες μονάδες αναπαραγωγής του εξωτερικού. Οι προδιαγραφές των ζώων αυτών έχουν επιλεγεί έτσι ώστε να εξασφαλίζουν υψηλές αναπαραγωγικές αποδόσεις και κορυφαίας ποιότητας νωπού κρέατος ανάλογα με τις απαιτήσεις της αγοράς.

Για να εξασφαλισθεί το υψηλό επίπεδο υγείας των ζώων της μονάδας της Εταιρίας, τα εισερχόμενα ζώα προέρχονται πάντα από φάρμες S.P.F. (specific pathogenic free) δηλ. ελεύθερες οποιουδήποτε παθογόνου νοσήματος. Οι χοιρομητέρες και κάπροι της αναπαραγωγικής μονάδας διασταυρώνονται και τα θηλυκά παράγωγά τους αφού ενηλικιωθούν κάτω από συνεχή παρακολούθηση και ειδική διαχείριση οδηγούνται στο να γίνουν μάνες στην εμπορική μονάδα.

Η γονιμοποίηση των χοιρομητέρων στην εμπορική μονάδα της Εταιρίας όπως και στην αναπαραγωγική γίνεται αποκλειστικά με τεχνητή σπερματέγχυση από έμπειρο και εκπαιδευμένο ζωοτεχνικό προσωπικό. Η χρησιμοποίηση της τεχνητής σπερματέγχυσης επιτρέπει τη διατήρηση ανώτερου επιπέδου υγιεινής καθώς και την πλήρη αξιοποίηση υψηλού γενετικού δυναμικού κάπρων. Τα χοιρινά μετά τον απογαλακτισμό τους διαμένουν σε σύγχρονα κατασκευασμένους θαλάμους κλειστού τύπου με πλήρως ελεγχόμενες συνθήκες περιβάλλοντος ανάλογα με την ηλικία τους όπως αυτές προκύπτουν από φυσιολογικούς και ζωοτεχνικούς κανόνες. Η ανανέωση του αέρα ελέγχεται με αυτόματα συστήματα εξαερισμού.

Τα εξ' ολοκλήρου σχαρωτά επίπεδα επιτρέπουν την πλήρη απουσία επιφανειακών λυμάτων. Όλα τα λύματα, υπόγεια ή με κλειστούς αγωγούς, οδηγούνται στον σύγχρονο βιολογικό καθαρισμό όπου εκεί επεξεργάζονται κατάλληλα. Η διατροφή των ζώων γίνεται με αυτόματα ταιστικά με εξισορροπημένα σιτηρέσια, ειδικά για κάθε στάδιο των χοιρινών ανάλογα με τις ανάγκες του, τα οποία παράγονται αποκλειστικά στη βιομηχανία ζωοτροφών της Εταιρίας. Στα σιτηρέσια των ζώων χρησιμοποιούνται αποκλειστικά τροφές φυτικής προέλευσης και δεν χρησιμοποιούνται καθόλου τροφές με ζωικής προέλευσης πρωτεΐνες (κρεατάλευρα, ιχθυάλευρα). Όλες οι εισερχόμενες πρώτες ύλες ελέγχονται από το εξοπλισμένο τμήμα ποιοτικού ελέγχου της εταιρίας έτσι ώστε να είναι σύμφωνες με τις προδιαγραφές που έχουν τεθεί.

Τα ζώα βρίσκονται υπό πλήρη και συνεχή κτηνιατρικό έλεγχο από ειδικευμένο προσωπικό. Έτσι διασφαλίζεται το υψηλό επίπεδο υγείας των ζώων σε όλα τα επίπεδα που ταυτόχρονα επιτρέπει τη μη χρησιμοποίηση αντιβιοτικών κατά το στάδιο της πάχυνσης. Μετά την πάχυνση τους τα χοιρινά οδηγούνται στο σφαγείο σε βάρος 100-110 κιλά. Το σφαγείο της Εταιρίας, σύγχρονο και εναρμονισμένο με τις απαιτήσεις της διεθνούς κοινότητας (άδεια E.O.K. S27), διαθέτει εξοπλισμό και τεχνικές διαδικασίες που εξασφαλίζουν τη ζωοτεχνικά σωστή σφαγή των ζώων και κυρίως την ποιότητα και την ασφάλεια του παραγομένου νωπού κρέατος. Αυτό διασφαλίζεται και πιστοποιείται από την εφαρμογή των συστημάτων ISO και HACCP σε όλες τις φάσεις και τις διαδικασίες παραγωγής.

1.4. ΑΓΟΡΕΣ ΔΙΑΘΕΣΗΣ ΠΡΟΪΟΝΤΩΝ ΚΑΙ ΔΙΚΤΥΟ ΔΙΑΝΟΜΗΣ

Η Creta Farm μέσω της ανώτερης ποιότητάς της και του ιδιόκτητου στόλου της, αλλά και μέσω μισθωμένων οχημάτων και συνεργασιών, κατάφερε να κατακλίσει την Ελληνική αγορά από τα πρώιμα στάδια της ανάπτυξής της. Και μέσω των εξαγωγών της εξαπλώνετε σε όλον τον κόσμο. Και τώρα μάλιστα, δηλώνει έτοιμη να κάνει αισθητή την παρουσία της και στις αγορές της Μεγάλη Βρετανίας, Ιταλίας, Ρουμανίας, Κίνας, Ρωσίας, Καναδά, Ιαπωνίας και Η.Π.Α., όπου αποτελεί και το «μεγάλο στοίχημα της εταιρίας».

Οι εγκαταστάσεις αποθήκευσης και διακίνησης προϊόντων και εμπορευμάτων της Creta Farm περιλαμβάνουν έξι αυτόνομα κέντρα διακίνησης σε Ρέθυμνο & Ηράκλειο Κρήτης, Αθήνα, Πάτρα, Θεσσαλονίκη και Λάρισα, άρτια εξοπλισμένα με ειδικούς χώρους αποθήκευσης, ψυκτικούς θαλάμους και εξειδικευμένα τμήματα διανομής.

Το υποκατάστημα Αθηνών συντονίζει το δίκτυο Αττικής, το δίκτυο της ανατολικής Στερεάς Ελλάδας, και το δίκτυο των Νήσων του Αιγαίου. Παράλληλα συντονίζει και την θυγατρική εταιρία της Κύπρου «Creta Farm Cyprus» για την τοπική αγορά. Η Δυτική Κρήτη (νομοί Ρεθύμνης και Χανίων) συντονίζεται από την έδρα της εταιρίας στο Δήμο Ρεθύμνου, ενώ το υποκατάστημα Ηρακλείου συντονίζει την Ανατολική Κρήτη (νομοί Ηρακλείου και Αγ. Νικολάου).

Η Πελοπόννησος, το δυτικό τμήμα της Στερεάς Ελλάδος και τα Ιόνια Νησιά καλύπτονται από το υποκατάστημα Πατρών. Η Θεσσαλία καλύπτεται από το υποκατάστημα στη Λάρισα και το υποκατάστημα της Creta Farm στη Θεσσαλονίκη συντονίζει το δίκτυο της Βόρειας Ελλάδας. Οι παραπάνω χώροι των υποκαταστημάτων χαρακτηρίζονται από την σωστή οργάνωση και την παρουσία του απαραίτητου μηχανολογικού εξοπλισμού, ώστε να εξασφαλίζεται τόσο η άριστη λειτουργία των κέντρων διανομής ως προς την παραλαβή και παράδοση, όσο και την ασφαλή συντήρηση των προϊόντων σε ειδικά διαμορφωμένους ψυκτικούς θαλάμους.

Παράλληλα οι χώροι αποθήκευσης και των έξι Κέντρων Διανομής λειτουργούν με πλήρη μηχανογραφημένη υποστήριξη τόσο σε επίπεδο ERP / SAP, όσο και σε επίπεδο WMS / ABERON παρέχοντας στους πελάτες άριστη εξυπηρέτηση. Η παράδοση των προϊόντων και εμπορευμάτων της εταιρίας γίνεται, κατά το μεγαλύτερο μέρος, με ιδιόκτητα φορτηγά αυτοκίνητα ψυγεία, προς όλα τα σημεία πώλησης στην Ελλάδα, εκτός των νησιών του Αιγαίου και Ιονίου που η μεταφορά τους γίνεται με μεταφορικά μέσα τρίτων.

Αναλυτικότερα η εταιρία παρέχει:

- 80 Οχήματα Διανομής Από 1.000 KGR Μέχρι 11.000 KGR Συνολικό Διαθέσιμο ωφέλιμο φορτίο 230 Τόνων
- 8 Επικαθήμενα οχήματα ωφέλιμου φορτίου 180 τόνων
- Δυνατότητα Διανομής Ψύξης και Κατάψυξης ταυτόχρονα μέσω διαχωριστικού

- Εξυπηρέτηση ημερησίως >1600 σημείων πώλησης.

Η εταιρία διαθέτει ένα εκτεταμένο δίκτυο εμπορικών αντιπροσώπων - χονδρεμπόρων, το οποίο καλύπτει τα γεωγραφικά σημεία που δεν δύναται να εξυπηρετηθούν μέσω υποκαταστημάτων λόγω της μεγάλης τους απόστασης από αυτά.

Ειδικότερα, το δίκτυο εμπορικών αντιπροσώπων της Εταιρίας είναι δομημένο με τρόπο τέτοιο ώστε να παρέχει:

- α) πλήρη γεωγραφική κάλυψη,
- β) κάλυψη όλων των υπάρχοντων καναλιών διάθεσης των προϊόντων
- γ) διασπορά πωλήσεων

και άρα χαμηλότερο ποσοστό κινδύνου για την εταιρία.

1.5. ΕΓΚΑΤΑΣΤΑΣΕΙΣ ΚΑΙ ΕΞΟΠΛΙΣΜΟΣ

ΠΙΝΑΚΑΣ ΑΚΙΝΗΤΩΝ ΟΜΙΛΟΥ ΚΡΕΤΑ ΦΑΡΜ				
ΕΤΑΙΡΕΙΑ	ΤΟΠΟΘΕΣΙΑ	ΠΕΡΙΓΡΑΦΗ	ΈΤΟΣ ΚΤΗΣΗΣ	ΕΜΒΑΔΟΝ μ2
ΚΡΕΤΑ ΦΑΡΜ ΑΒΕΕ	ΡΕΘΥΜΝΟ	Ακίνητα στη θέση Λατζιμάς – Πρίνου Μυλοποτάμου	1979 - 2006	203.947,55
		Κτίρια στη θέση Λατζιμάς – Πρίνου Μυλοποτάμου	1979- 2004	44.723,26
	ΗΡΑΚΛΕΙΟ	Ακίνητο στη ΒΙ.ΠΕ Ηρακλείου Δήμου Ν.Αλικαρνασσού	1999 - 2000	1.903,00
		Κτίριο στη ΒΙ.ΠΕ Ηρακλείου Δήμου Ν.Αλικαρνασσού	1999 - 2000	904,00
	ΠΑΤΡΑ	Ακίνητο στα Άνω Συχαινά Πατρών	2000	2.634,05
		Κτίριο στα Άνω Συχαινά Πατρών	2000	661,20
	ΑΘΗΝΑ	Leasing ακίνητο στο Κρουονέρι Αττικής	2002	14.292,26
		Leasing κτίριο στο Κρουονέρι Αττικής- πρώην εργ. ΚΑΡΝΑ	2002	8.440,14
	ΘΕΣΣΑΛΟΝΙΚΗ	Κτίριο μισθωμένο στη Ν.Ιωνία Θεσ/νίκης	από το 1997	1.150,00
	ΛΑΡΙΣΑ	Κτίριο μισθωμένο στην ΠΕΟ Λάρισας- Βόλου	Νέα διεύθυνση από 2003	960,00
ΦΑΡΜΑ ΘΕΣΣΑΛΙΑΣ ΑΒΕΕ		Ακίνητο στα Μ.Καλύβια Τρικάλων	2000	819.329,98
		Κτίριο στα Μ.Καλύβια Τρικάλων- πρώην εργ.ΕΛΒΙΚ	2000 - 2004	59.187,30
ΚΡΕΤΑ ΕΜΠΟΡΙΚΗ ΑΕ		Ακίνητο στη ΒΙ.ΠΕ Ηρακλείου Δήμου Ν.Αλικαρνασσού	2002	920,00
		Κτίριο στη ΒΙ.ΠΕ Ηρακλείου Δήμου	2002	1.032,60

	N.Αλικαρνασσού		
ΤΕΤΟΦΑΡΜΑ ΑΕ	Ακίνητο στον Πραστό Αρκαδίας	1976	216.246,04
	Κτίριο στον Πραστό Αρκαδίας	1976 - 2004	28.227,94
ΕΥΡΩΚΡΕΤΑ ΑΒΕΤΤΕ	Αγροτεμάχιο στο Γεροπόταμο Ν. Ρεθύμνου	2000	32.945,26
	Ακίνητο επί της πόλεως Ρεθύμνου, εντός του εγκεκριμένου σχεδίου πόλεως	2001	473,45
	Μισθωμένο Κατάστημα Τσακάλωφ 6- Αθήνα	2006	308,00
	Ξενοδοχείο Γ' Κατηγορίας επί του ανωτέρου ακινήτου στην πόλη του Ρεθύμνου	2001	440,21

Το σύνολο του μηχανολογικού εξοπλισμού της εταιρίας είναι εγκατεστημένο στο Ρέθυμνο Κρήτης – περιοχή Λατζιμά, στις ιδιόκτητες εγκαταστάσεις της Εταιρίας. Ο μηχανολογικός εξοπλισμός της Εταιρίας αναφέρεται στην μονάδα παραγωγής Ζωοτροφών, τη Χοιροτροφική Μονάδα, το Σφαγείο, το Τεμαχιστήριο, τη μονάδα παραγωγής Κρεατοσκευασμάτων, την Αλλαντοποιία, τη μονάδα Τυποποίησης και Συσκευασίας και στην μονάδα επεξεργασίας Υποπροϊόντων. Αξίζει να σημειωθεί ότι η συνολική ισχύς των μηχανημάτων των παραπάνω μονάδων ξεπερνάει τα 4.000 KW.

Η εταιρία για την κάλυψη των αναγκών πωλήσεων και διανομής τόσο των ιδιοπαραγομένων προϊόντων της όσο και των εμπορευμάτων, διαθέτει 128 οχήματα, φορτηγά, ημιφορτηγά, επιβατικά κ.τ.λ, ενώ διαθέτει και ικανό αριθμό (12) οχημάτων εσωτερικών μεταφορών για τις ανάγκες της παραγωγής (κλάρκ, τρακτέρ, κ.τ.λ.)

Η εταιρεία έχει πλήρη μηχανογραφική κάλυψη, ανάλογη των αναγκών της, τόσο σε hardware όσο και σε software. Οι Ηλεκτρονικοί Υπολογιστές και τα περιφερειακά που χρησιμοποιεί βρίσκονται στην αιχμή της τεχνολογίας.. Από το τέλος του 1998 χρησιμοποιεί νέο πρόγραμμα λογισμικού προσαρμοσμένο απόλυτα στις ανάγκες της και συνεχίζει να εκσυγχρονίζει τον εξοπλισμό της με το νέο προσαρμοσμένο στις ανάγκες της λογισμικό SAP.

Λογισμικού SAP Ομίλου Εταιρειών CRETA FARM.

Το έργο εγκατάστασης του λογισμικού SAP (mySAP Business Suite) ανέλαβε η εταιρία πληροφορικής D.D. SYNERGY σε συνεργασία με την REAL CONSULTING, ενώ την διασφάλιση ποιότητας και την επιτελική καθοδήγηση του έργου καθ'όλη την διάρκεια έχει αναλάβει η εταιρεία SAP HELLAS. Οι δύο εταιρίες είναι οι βασικότεροι πιστοποιημένοι συνεργάτες υλοποίησης έργων SAP (Service Partner) και επίσημοι μεταπωλητές του λογισμικού SAP (Business Partner) στην Ελλάδα ενώ η εταιρεία SAP Hellas είναι θυγατρική εταιρεία της SAP A.G Τα υποσυστήματα που θα εγκατασταθούν στην CRETA FARM κατά την Α' φάση του έργου είναι τα ακόλουθα:

1. Υποσύστημα Οικονομικής διαχείρισης (FI/AA).
2. Διαχείρισης διαθεσίμων, ταμειακών ροών (TR/CM).

3. Ελεγκτική & Κοστολόγηση (CO).
4. Πωλήσεων & Διανομών (SD).
5. Διαχείρισης Αποθηκών & Προμηθειών (MM).
6. Διαχείρισης Παραγωγής (PP).
7. Διαχείρισης Ποιότητας (QM).
8. Συντήρησης εγκαταστάσεων (PM).
9. Στρατηγικής εταιρικής διαχείρισης και διαχείρισης των επιχειρησιακών πληροφοριών (BW/SEM).

Σκοπός της εταιρίας CRETA FARM είναι η ενοποίηση των διαδικασιών, η περαιτέρω ανάπτυξη και ολοκλήρωση των πληροφοριακών της συστημάτων καθώς και η αναδιοργάνωση των διαδικασιών λειτουργίας μέσω της χρήσης των βέλτιστων πρακτικών στις οποίες βασίζεται το λογισμικό SAP τόσο στην μητρική εταιρεία καθώς και στις θυγατρικές του Ομίλου. Την συνολική διαχείριση του έργου έχουν αναλάβει για λογαριασμό της D.D. SYNERGY ο κ. Χαράλαμπος Μεταξάς (Partner) και για λογαριασμό της CRETA FARM ο κ. Ανδρέας Τσιμπούλης (Senior SAP Manager) ενώ την επιτελική εποπτεία του έργου θα έχει ο κ. Αντώνης Πουφτής (Group Finance Manager). Την επιμέρους διαχείριση των υποσυστημάτων για λογαριασμό της CRETA FARM θα έχει ο κ. Κωσταντίνος Βελώνιας (SAP Team Leader) και ο κ. Αγησίλαος Τουμαζάτος (Group Accounting Manager), ενώ την συνολική διασφάλιση ποιότητας του έργου για λογαριασμό της SAP HELLAS έχει αναλάβει ο κ. Δημήτρης Καραμήτσας (Project Manager).

1.6. ΠΡΟΣΩΠΙΚΟ

Η αριθμητική εξέλιξη του μέσου όρου του προσωπικού της Εταιρίας κατά τα πέντε τελευταία χρόνια παρουσιάζεται στον ακόλουθο πίνακα:

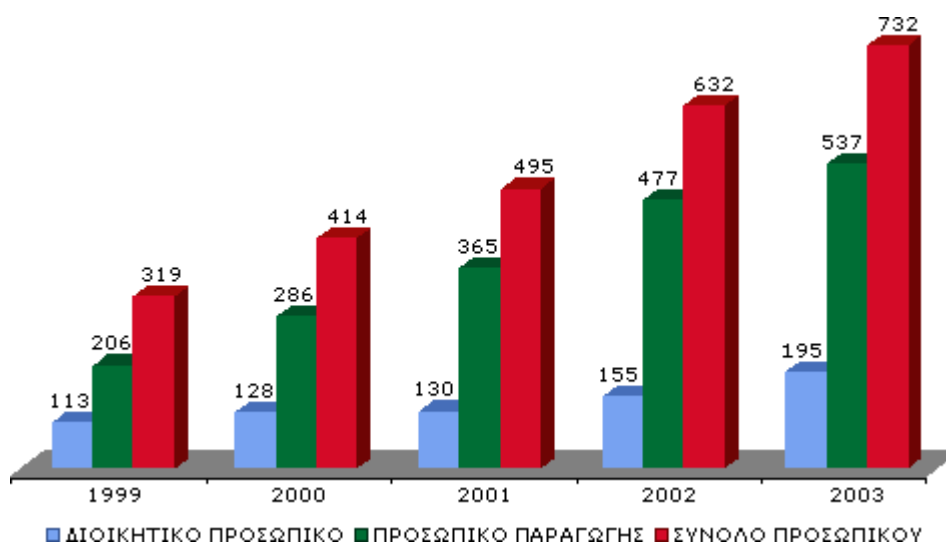

Σήμερα, (31/12/2003) απασχολούνται μόνιμα στην CRETA FARM 732 εργαζόμενοι, εκ των οποίων οι 195 ανήκουν στο Διοικητικό Προσωπικό της Εταιρίας και οι υπόλοιποι 537 εργαζόμενοι που απασχολούνται στην παραγωγή. Η επαγγελματική εμπειρία των εργαζομένων της CRETA FARM από προηγούμενη ενασχόλησή τους ανέρχεται κατά μέσο όρο στα 3,1 έτη

Από τους 732 εργαζόμενους το 2003 (31/12/2003), οι 71 διαθέτουν πτυχίο ΑΕΙ, οι 104 είναι πτυχιούχοι ΤΕΙ και ΙΕΚ.

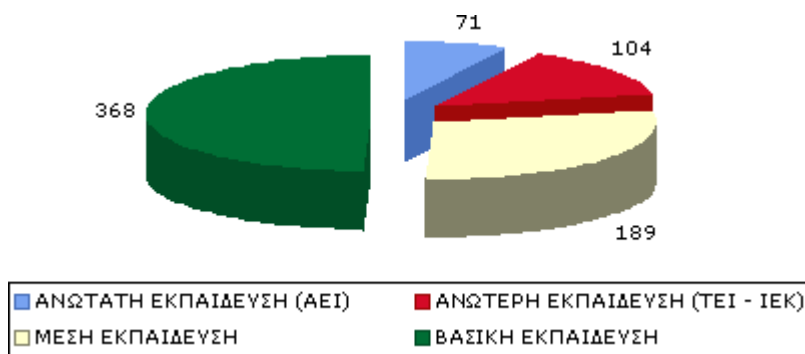

Στον παρακάτω πίνακα παρουσιάζεται η ηλικιακή κατανομή του προσωπικού.

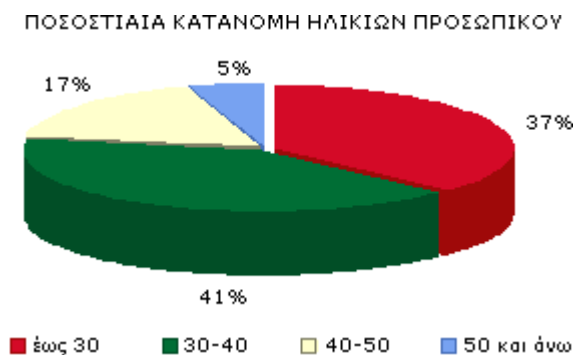

Οι σχέσεις της Διοίκησης της Εταιρίας με το προσωπικό είναι άριστες και δεν παρουσιάζονται εργασιακά προβλήματα.

Η εταιρία φροντίζει το προσωπικό της να είναι άρτια καταρτισμένο. Για το λόγο αυτό το προσωπικό της συμμετέχει σε διάφορα σεμινάρια και εκπαιδευτικά προγράμματα που υλοποιούνται από εξωτερικούς φορείς αλλά και από την ίδια την εταιρία. Συγκεκριμένα, τα σεμινάρια που υλοποιήθηκαν το 2003 είναι τα εξής:

- § Diploma in sales manager
- § Ασφαλιστικές σχέσεις και νέες διατάξεις
- § Μισθοδοσία
- § Συμπλήρωση και υποβολή αναλυτικής περιοδικής δήλωσης ΙΚΑ
- § Μαθήματα Excel
- § Διοίκηση ανθρώπινου δυναμικού

- § Management εργαζομένων
- § Εκμάθηση γαλλικής γλώσσας
- § Πρόβλεψη πωλήσεων
- § Φ.Π.Α. & Κ.Β.Σ.
- § Διεθνή λογιστικά πρότυπα

Η εταιρία διοργανώνει εκδηλώσεις κατά τη διάρκεια του έτους για τη ψυχαγωγία του προσωπικού της και των οικογενειών τους.

Έχει δημιουργήσει τράπεζα αίματος για πιθανές ανάγκες των εργαζομένων της.

Έχει ανοίξει τραπεζικό λογαριασμό για την κάλυψη κοινωνικών και άλλων οικονομικών αναγκών του προσωπικού της.

Έχει δημιουργήσει εστιατόριο-κυλικείο όπου οι εργαζόμενοι απολαμβάνουν νοστιμιές σε συμβολικές τιμές.

Επίσης, κάθε χρόνο επιβραβεύει τμήματα της εταιρίας για στόχους που έχουν επιτευχθεί αλλά και για projects που έχουν υλοποιηθεί.

Το 2002 θέσπισε και την επιβράβευση αριστούχων μαθητών – παιδιά εργαζομένων.

Τέλος, κάθε χρόνο η εταιρία επιβραβεύει τους εργαζομένους που έχουν συμπληρώσει δέκα χρόνια απασχόλησης.

1.7. ΠΕΛΑΤΕΣ

Η Εταιρία διαθέτει ένα δυναμικό και οργανωμένο δίκτυο πωλήσεων. Συγκεκριμένα, το δίκτυο πωλήσεων της Εταιρίας εκτείνεται στο μεγαλύτερο μέρος της Ελληνικής Επικράτειας, καλύπτοντας πάνω από 5.000 ενεργά σημεία πώλησης.

Επισημαίνεται ότι το δίκτυο πωλήσεων της Εταιρίας αφορά κυρίως χονδρικές πωλήσεις. Επισημαίνεται ότι κατά την υπό εξέταση περίοδο, το 99,7% του κύκλου εργασιών της Εταιρίας προήλθε από χονδρικές πωλήσεις, ενώ μόλις το 0,3% προήλθε από λιανικές πωλήσεις που αφορούν κυρίως πώληση νωπού κρέατος προς το προσωπικό της Εταιρίας. Στην αγορά της Κρήτης η Εταιρία μέσω της έδρας της στο Ρέθυμνο και του υποκαταστήματός της στο Ηράκλειο, διαθέτει τα προϊόντα της (νωπό χοιρινό κρέας, κρεατοσκευάσματα – αλλαντικά – λοιπά εμπορεύματα) κατευθείαν στους πελάτες της με ιδιόκτητα μεταφορικά μέσα. Στην υπόλοιπη εγχώρια αγορά η Εταιρία προωθεί τα προϊόντα της (κρεατοσκευάσματα – αλλαντικά – λοιπά εμπορεύματα) μέσω 4 υποκαταστημάτων, 84 αντιπρόσωπων – χονδρέμπορων ενώ προμηθεύει απ' ευθείας 27 μεγάλες αλυσίδες Super Markets.

Η Εταιρία διαθέτει εκτεταμένο πελατολόγιο. Η επιλογή των πελατών τους γίνεται με βάση αυστηρά οικονομικά κριτήρια, προκειμένου να εξασφαλίζεται χαμηλό επίπεδο επισφαλειών. Η πελατειακή βάση της Εταιρίας αφορά κυρίως

τελικούς πελάτες (**Super Markets** και καταστήματα μαζικής εστίασης) και εμπόρους χονδρικής. Η Διεύθυνση Πωλήσεων έχει την ευθύνη των πωλήσεων στους υπάρχοντες πελάτες της Εταιρίας αλλά και τη διεύρυνση της υπάρχουσας πελατειακής βάσης.

Η Creta Farm, εκτός από την εξυπηρέτηση των καταναλωτών μέσω καταστημάτων εμπορίας τροφίμων (**super markets**, παντοπωλεία, κ.α.), στοχεύει στην ισχυρή παρουσία του στην αγορά του **food service**, μία μεγάλη αγορά ξεχωριστή από το **retail** και πολύ απαιτητική. Παρέχοντας πλήρη γκάμα προϊόντων, υψηλής ποιότητας και εξειδικευμένη τεχνογνωσία στο συγκεκριμένο κλάδο κάνοντας την κυρίαρχη στην κατηγορία της.

Η καθετοποίηση της εταιρίας στην παραγωγή και η κατάλληλη υποδομή και τεχνογνωσία διασφαλίζει την ποιότητα των προϊόντων της. Η κατηγορία **food service** εφοδιάζει ξενοδοχεία, **catering**, εστιατόρια, τοστάδικα, **fast food**, ψητοπωλεία, βιομηχανίες κλπ, κλάδους με ιδιαίτερες απαιτήσεις. Η κατηγορία **food service** περιλαμβάνει μια πολυποικίλη γκάμα προϊόντων για την κάλυψη των αναγκών κάθε κλάδου.

- **Αλλαντικά:** Στην κατηγορία των αλλαντικών η Creta Farm κυριαρχεί με μία πλήρη γκάμα, που θα καλύψει και τους πιο εξειδικευμένους αγοραστές. Το πλούσιο κωδικολόγιο των προϊόντων εξασφαλίζει την ποικιλία, αλλά και την ευκολία χρήσης. Οι εξονυχιστικοί έλεγχοι στην παραγωγή διασφαλίζουν την υψηλή και εγγυημένη ποιότητα τους, προσφέροντας προϊόντα από εκλεκτό κρέας αρίστης ποιότητας και εξαιρετικής νοστιμιάς.

- **Κατεψυγμένα Προϊόντα Κρέατος:** Και στην κατηγορία των κατεψυγμένων η Creta Farm πρωτοπορεί με προϊόντα που ξεχωρίζουν για την εξαιρετική τους γεύση, που οφείλεται τόσο στο εκλεκτό κρέας, όσο και στην προστατευτική συσκευασία **flow pack**. Η πρωτοποριακή συσκευασία εγγυάται την άριστη υγιεινή του προϊόντος διατηρώντας αναλλοίωτα τα θρεπτικά συστατικά τους. Από την κατηγορία των κατεψυγμένων μπορείτε να επιλέξετε μία μεγάλη γκάμα προϊόντων.

- **Εμπορεύματα:** (Τυριά – Σαλάτες – Dressing) Η συγκεκριμένη κατηγορία περιλαμβάνει κωδικούς που ενισχύουν και συμπληρώνουν γευστικά τα διάφορα πιάτα. Τα τυριά **Edam** και **Gouda** διατίθενται σε φέτες ή σε πλάκα για μεγαλύτερη χρηστικότητα και ευκολία.

Στην κατηγορία προϊόντων σαλάτες και **dressing** μπορείτε να βρείτε από μαγιονέζα και κέτσαπ, μέχρι μελιτζανοσαλάτα και τυροκαυτερή, φτιαγμένες με αγνά υλικά. Το γεγονός ότι η Creta Farm προσυπογράφει για τα συγκεκριμένα προϊόντα υποδηλώνει ότι τα προϊόντα υπόκεινται σε εξονυχιστικούς ελέγχους για τη διασφάλιση της ποιότητάς τους και ότι η επιλογή των παραγωγών-προμηθευτών γίνεται με αυστηρά κριτήρια.

Ποιο συγκεκριμένα όσον αφορά τις κατηγορίες επαγγελματιών:

- a) **HORECA:** Η Creta Farm με την τεχνογνωσία και τα υψηλής ποιότητας προϊόντα που διαθέτει ανταποκρίνεται στις εξειδικευμένες απαιτήσεις της αγοράς **HORECA** (**H**otels- **R**estaurants- **C**atering). Για να καλύψει τις

εκλεπτυσμένες ανάγκες της κατηγορίας, η Creta Farm διαθέτει μια πλούσια γκάμα αλλαντικών που περιλαμβάνει προϊόντα από την κλασική σειρά μέχρι και premium αλλαντικά (σειρά εν Ελλάδι gourmet). Δεδομένου ότι είναι μια καθετοποιημένη εταιρία, προσφέρει προϊόντα που ξεχωρίζουν για την άριστη ποιότητά τους, την ξεχωριστή γεύση, αλλά και τη μοναδικότητά τους. Επιπρόσθετα, διευρύνοντας τις επιλογές του μπουφέ, η Creta Farm διαθέτει «ελληνικές προτάσεις» σε μπιφτέκια, γύρο και κεφτεδάκια. Όλα τα προϊόντα είναι φτιαγμένα από εκλεκτά κομμάτια κρέατος και ξεχωρίζουν για τη νοστιμιά και την ποιότητά τους. Η προστατευτική συσκευασία flow pack εγγυάται την άριστη υγιεινή του προϊόντος διατηρώντας αναλλοίωτα τα θρεπτικά συστατικά τους.

β) Πιτσαρίες – Εστιατόρια: Για τους απαιτητικούς αγοραστές της κατηγορίας Πιτσαρίες – Εστιατόρια, η Creta Farm προσφέρει μία ολοκληρωμένη πρόταση που περιλαμβάνει αλλαντικά, τυριά, σαλάτες και κατεψυγμένα προϊόντα. Η Creta Farm ως κυρίαρχη εταιρία στην κατηγορία των αλλαντικών, παρουσιάζει μία πλήρη γκάμα προϊόντων, που χαρακτηρίζονται τόσο από την υψηλή ποιότητα, που διασφαλίζεται από τους αυστηρούς ελέγχους στην παραγωγή, όσο και από τη γεύση τους. Η κατηγορία τυριά- σαλάτες προσφέρει μία μεγάλη ποικιλία σε προϊόντα που ενισχύουν τις γευστικές σας προτάσεις. Οι κωδικοί που διατίθενται ξεχωρίζουν για την ποιότητά τους, παρασκευάζονται με αγνά υλικά, γιατί η επιλογή των παραγωγών- προμηθευτών γίνεται με αυστηρά κριτήρια από την Creta Farm. Η Creta Farm συμπληρώνει τις γευστικές της προτάσεις στην κατηγορία Πιτσαρίες – Εστιατόρια με προϊόντα κατάψυξης. Τα προϊόντα, όπως μπιφτέκια, σνίτσελ και γύρος, παρασκευάζονται από αυστηρά επιλεγμένο κρέας, με την εγγύηση και την ποιότητα της Creta Farm, ενώ η προστατευτική τους συσκευασία, flow pack, διατηρεί αναλλοίωτη τη γεύση και τα θρεπτικά συστατικά.

γ) Ψητοπωλεία: Η Creta Farm ανταποκρίνεται στις ανάγκες με μια ευρεία γκάμα ποιοτικών προϊόντων. Η ποικιλία προϊόντων κρέατος, όπως γύρος, μπιφτέκια, κεφτεδάκια, σνίτσελ και κοτομπουκιές, ικανοποιεί τις εξειδικευμένες απαιτήσεις σας, γιατί παρασκευάζονται από εκλεκτά κομμάτια κρέατος εγγυημένης ποιότητας και γεύσης και διαφυλάσσονται στην προστατευτική συσκευασία flow pack. Για να συμπληρώσετε γευστικά τα πιάτα σας, η Creta Farm προσφέρει μία μεγάλη γκάμα από τυριά και σαλάτες. Τα τυριά διακρίνονται σε φέτες ή πλάκα για μεγαλύτερη χρησιμότητα και ευκολία. Η μεγάλη ποικιλία από τις σαλάτες, φτιαγμένες από αγνά υλικά, ξεχωρίζουν για τη γεύση τους. Η Creta Farm εγγυάται για την ποιότητά τους, γιατί ελέγχει αυστηρά τους προμηθευτές- παραγωγούς της. Την ολοκληρωμένη πρόταση προϊόντων για την κατηγορία Ψητοπωλεία συμπληρώνουν τα αλλαντικά και τα λουκάνικα. Το γεγονός ότι η Creta Farm έχει ειδίκευση στα αλλαντικά την κάνει να ξεχωρίζει για τη μεγάλη ποικιλία σε όλα τα είδη, αλλά και εγγυάται για την ποιότητά τους και τη γεύση τους, γιατί παρασκευάζονται από εκλεκτό κρέας άριστης ποιότητας. Από τους κωδικούς για τα λουκάνικα μπορείτε να επιλέξετε, χωριάτικα, σχάρας, Μυκόνου και Φρανκφούρτης.

δ) Γρήγορη Εστίαση: Αποτελεί έναν πολύ απαιτητικό κλάδο της αγοράς, γι' αυτό και η Creta Farm αναγνωρίζοντας τις ανάγκες, ανταποκρίνεται με μία σειρά από κατηγορίες προϊόντων. Η κατηγορία αλλαντικά περιλαμβάνει μια μεγάλη ποικιλία προϊόντων που χαρακτηρίζονται για την ποιότητα και τη νοστιμιά τους, λόγω των εξονυχιστικών ελέγχων που υποβάλλονται κατά την παραγωγή. Το

πλούσιο κωδικολόγιο των προϊόντων εξασφαλίζει την ποικιλία και την ευκολία χρήσης. Η κατηγορία προϊόντων κατάψυξης περιλαμβάνει γευστικές προτάσεις, όπως σνίτσελ, κοτομπουκιές, μπιφτέκια, κεφτεδάκια, γύρο. Τα προϊόντα ξεχωρίζουν για την εξαιρετική τους γεύση και αυτό οφείλεται τόσο στο εκλεκτό κρέας, όσο και στη συσκευασία flow pack. Με την πρωτοποριακή συσκευασία flow pack τα προϊόντα προστατεύονται και διατηρούν αναλλοίωτα τα συστατικά τους. Η κατηγορία τυριά – σαλάτες συμπληρώνει την ολοκληρωμένη γευστική πρόταση της Creta Farm, προσφέροντας μια μεγάλη ποικιλία τυριών σε φέτες και πλάκα για μεγαλύτερη ευκολία και χρηστικότητα και μια πλήρη γκάμα από σαλάτες φτιαγμένες από αγνά υλικά. Η Creta Farm προσυπογράφει τα συγκεκριμένα προϊόντα γιατί υπόκεινται σε εξονυχιστικούς ελέγχους για τη διασφάλιση της ποιότητάς τους.

Το πελατολόγιο της εταιρίας περιλαμβάνει ορισμένα από τα μεγαλύτερα ονόματα αλυσίδων- ομίλων Super Markets στην Κρήτη, την Αθήνα, τη Θεσσαλονίκη, την Πελοπόννησο και την Θεσσαλία. Την τροφοδοσία μεγάλων ξενοδοχειακών μονάδων όπως ΟΜΙΛΟΣ GRECOTEL, ΟΜΙΛΟΣ ΜΑΝΤΩΝΑΚΑΚΗ, ΟΜΙΛΟΣ ΚΑΨΗ, ΟΜΙΛΟΣ ΜΗΤΣΗ, ΟΜΙΛΟΣ ΛΟΥΗ. Την τροφοδοσία μεγάλων ναυτιλιακών επιχειρήσεων όπως ΜΙΝΩΪΚΕΣ Α.Ν.Ε., ANEK LINES. Επίσης η εταιρία συνάπτει ανανεωμένες συμβάσεις για την τροφοδοσία της OLYMPIC CATERING A.E. με αλλαντικά προϊόντα.

Ακόμη, «βάση των ανακοινώσεων της εταιρίας μέσω της ΕΥΡΩΚΡΕΤΑ ΑΒΕΤΤΕ πραγματοποιεί είσοδο στον κλάδο μαζικής εστίασης. Ειδικότερα, τονίζεται ότι η εν λόγω δραστηριότητα θα πραγματοποιείται μέσω της εταιρίας ΕΥΡΩΚΡΕΤΑ ΑΒΕΤΤΕ η οποία ενοποιείται σε επίπεδο οικονομικών καταστάσεων στον όμιλο Creta Farm λόγω άσκησης δεσπόζουσας επιρροής στην διοίκηση της εταιρίας». (21/12/06 Eyro2day
[Http://www.euro2day.gr/www.euro2day.gr/article/118955/ArticleDetails.aspx](http://www.euro2day.gr/www.euro2day.gr/article/118955/ArticleDetails.aspx))

1.8. ΠΟΙΟΤΗΤΑ

Η Creta Farm έχει συνδέσει το όνομά της με την ποιότητα. Για εμάς η ασφάλεια του καταναλωτή και η απαίτησή του για σταθερή και υψηλή ποιότητα προϊόντων, αποτελεί δέσμευση ευθύνης και κίνητρο για συνεχή βελτίωση.

Παρακολουθώντας τις επιστημονικές και τεχνολογικές εξελίξεις στον τομέα των τροφίμων, συνεργαζόμενοι με ανώτατα πανεπιστημιακά ιδρύματα και διαπιστευμένα ιδιωτικά εργαστήρια και διαθέτοντας τη μεγαλύτερη ομάδα εμπειρών και άριστα καταρτισμένων επιστημόνων στο χώρο της βιομηχανίας αλλαντικών, απαντάμε στην πρόκληση να είμαστε πρωτοπόροι και στον Τομέα του Ποιοτικού Ελέγχου. Για την επίτευξη του ποιοτικού μας στόχου εφαρμόζουμε:

- Αυστηρούς χημικούς και μικροβιολογικούς ελέγχους, καθώς και εξειδικευμένους ελέγχους, όπως ανίχνευση γενετικής τροποποίησης, στο σύνολο των εισερχομένων πρώτων υλών της βιομηχανίας.
- Συνεχείς ποιοτικούς ελέγχους στο νερό που χρησιμοποιείται για την παρασκευή των προϊόντων μας.

- Αποστείρωση και έλεγχο της ποιότητας του αέρα σε χώρους κοπής και συσκευασίας.
- Αυτόματη, 24ωρη παρακολούθηση και καταγραφή των θερμοκρασιών σε όλα τα κρίσιμα στάδια της παραγωγικής διαδικασίας.
- Συνεχή εκπαίδευση και ευαισθητοποίηση του προσωπικού σε θέματα υγιεινής και ασφάλειας.
- Καθημερινό καθαρισμό και απολύμανση του συνόλου του μηχανολογικού εξοπλισμού και των χώρων παραγωγής.
- Εντατικούς ελέγχους στα τελικά προϊόντα πριν φτάσουν στον καταναλωτή. Ο σύγχρονος εργαστηριακός εξοπλισμός (NIR, UV spectrophotometer, PCR, RNA – DNA hybridization system) εξασφαλίζει την ολοκλήρωση όλων των απαιτούμενων μικροβιολογικών και χημικών ελέγχων που απαιτούνται για την ασφάλεια του καταναλωτή, εντός 24 ωρών από την παραγωγή του προϊόντος. Ειδικότερα η Creta Farm είναι η πρώτη εταιρεία στην Ελλάδα και μια από τις 10 στην Ευρώπη που εφαρμόζει μοριακές μικροβιολογικές τεχνικές ανίχνευσης παθογόνων μικροοργανισμών με έγκυρα και άμεσα αποτελέσματα. Όλα τα προϊόντα που διατίθενται στην αγορά πληρούν τις προδιαγραφές ποιότητας που ορίζει ο Ελληνικός Κώδικας Τροφίμων και Ποτών και η νομοθεσία της Ε.Ε..

Επιπλέον η Creta Farm διαθέτει ερευνητικό εργαστήριο με σύγχρονο εξοπλισμό για την υποστήριξη του τμήματος Έρευνας και Ανάπτυξης νέων προϊόντων, τη μοριακή ταυτοποίηση μικροοργανισμών, τη διενέργεια δοκιμών τεχνητής γήρανσης και challenge test των προϊόντων.

Ο Ποιοτικός Έλεγχος Creta Farm εγγυάται την ποιότητα που ανταμείβουν καθημερινά με την προτίμηση τους εκατομμύρια καταναλωτές στην Ελλάδα και τον κόσμο.

1.9. ΕΠΙΣΤΗΜΟΝΙΚΗ ΕΡΕΥΝΑ ΚΑΙ ΑΝΑΠΤΥΞΗ

Η Creta Farm με μια επένδυση ύψους 50.000 ευρώ διαθέτει από το 2007, ερευνητικό εργαστήριο με σύγχρονο εξοπλισμό για την υποστήριξη του τμήματος Έρευνας και Ανάπτυξης νέων προϊόντων. Το εργαστήριο στελεχώνεται από εξειδικευμένο και άριστα καταρτισμένο επιστημονικό προσωπικό και εφαρμόζει μοριακές μεθόδους με βάση το DNA (rep-PCR, RNA – DNA hybridization, DNA ανάλυση αλληλουχίας) για την ανίχνευση, μοριακή τυποποίηση και ταυτοποίηση των μικροοργανισμών. Στο ερευνητικό εργαστήριο διενεργούνται δοκιμές τεχνητής γήρανσης και πειράματα challenge test, ώστε να εξασφαλίζεται η μέγιστη ασφάλεια των προϊόντων που φτάνουν στον τελικό καταναλωτή.

1.10. ΠΕΡΙΒΑΛΛΟΝ ΚΑΙ ΠΕΡΙΒΑΛΛΟΝΤΙΚΟΣ ΕΛΕΓΧΟΣ

Η Creta Farm ευαισθητοποιημένη σε θέματα περιβάλλοντος έχει ιδρύσει ειδικό τμήμα Περιβαλλοντικής Διαχείρισης που ανήκει στη Δν/ση Ολικής Ποιότητας του Ομίλου.

Ειδικευμένος, σε θέματα περιβάλλοντος, μηχανικός ελέγχει την τήρηση του Συστήματος Περιβαλλοντικής Διαχείρισης ISO 14001 σχεδιάζοντας και εκτελώντας πλάνο εσωτερικών περιβαλλοντικών επιθεωρήσεων σε όλο το φάσμα των εγκαταστάσεων του Ομίλου της εταιρείας (χοιροτροφικές μονάδες, βιομηχανικές μονάδες, υποκαταστήματα). Απόρροια των συστηματικών ελέγχων αποτελεί η πλήρης συμμόρφωση με την Εθνική και την Ευρωπαϊκή Περιβαλλοντική Νομοθεσία. Χαρακτηριστικά μπορεί να αναφερθεί η πλήρης τήρηση των απαιτήσεων του Ν.2939 καθώς η Creta Farm, έχει συνάψει συμβάσεις και έχει ξεκινήσει συνεργασία με τα ακόλουθα Συστήματα Εναλλακτικής Διαχείρισης της χώρας:

- α) Ελληνική Εταιρεία Αξιοποίησης Ανακύκλωσης – Ε.Ε.Α.Α. Α.Ε.
- β) Ανακύκλωση Φορητών Ηλεκτρικών Στηλών - ΑΦΗΣ Α.Ε.
- γ) Σύστημα Εναλλακτικής Διαχείρισης Συσσωρευτών – ΣΥ.ΔΕ.ΣΥΣ Α.Ε.
- δ) Εθνικό Συλλογικό Σύστημα Εναλλακτικής Διαχείρισης αποβλήτων Ηλεκτρικού και Ηλεκτρονικού εξοπλισμού – Ανακύκλωση Συσκευών Α.Ε.

1.11. ΣΥΣΤΗΜΑΤΑ ΠΕΡΙΒΑΛΛΟΝΤΙΚΗΣ ΔΙΑΧΕΙΡΗΣΗΣ

Η χοιροτροφική μονάδα της Creta Farm έχει πιστοποιηθεί από τους Lloyd's Register για την ανάπτυξη του Συστήματος Περιβαλλοντικής Διαχείρισης σύμφωνα με το πρότυπο ISO 14001:2004. Η πιστοποίηση ήταν το επιστέγασμα μελετημένων σωστά και ολοκληρωμένων λύσεων, βασισμένων στους διεθνείς κανονισμούς, που αφορούν στην προστασία του περιβάλλοντος. Είναι χαρακτηριστικό ότι όλες οι παραγωγικές εγκαταστάσεις του Ομίλου της Creta Farm διαχειρίζονται τα υγρά τους απόβλητα μέσω σύγχρονων εγκαταστάσεων βιολογικών καθαρισμών.

Αξίζει δε ιδιαίτερη μνεία η υψηλής, Ιαπωνικής τεχνολογίας μονάδα κομποστοποίησης που λειτουργεί στην εγκατάσταση του Ρεθύμνου. Επίσης θα πρέπει να σημειωθεί ότι η εταιρεία έχει προχωρήσει σε σημαντικές δένδροφυτεύσεις στους περιβάλλοντες χώρους των εγκαταστάσεων της και ακολουθεί εσωτερικές διαδικασίες εξοικονόμησης υδάτινων πόρων, καθώς χρησιμοποιεί το παραγόμενο νερό από τους βιολογικούς καθαρισμούς για την άρδυσή τους. Προκειμένου να συμβάλει στην αφύπνιση της περιβαλλοντικής συνείδησης των υπαλλήλων της, η Creta Farm, έχει ακόμα αναπτύξει εσωτερικά προγράμματα ανακύκλωσης χαρτιού, πλαστικών υλών, συσκευασιών αλουμινίου και φορητών ηλεκτρικών στηλών.

ΚΕΦΑΛΑΙΟ 2

ΔΙΑΡΘΡΩΣΗ ΕΤΑΙΡΙΑΣ

2.1. ΜΕΤΟΧΟΙ – ΕΤΑΙΡΟΙ

ΜΕΤΟΧΙΚΗ ΣΥΝΘΕΣΗ ΤΗΣ CRETA FARM ΑΒΕΕ		
Όνοματεπώνυμο μετόχων	Αριθμός Μετοχών	Ποσοστό συμμετοχής
Εμμανουήλ Στ. Δομαζάκης	11.817.420	40,1%
Κωνσταντίνος Στ. Δομαζάκης	12.249.830	41,5%
Επενδυτικό Κοινό	5.412.750	18,4%
Σύνολο	29.480.000	100,0%

Το Τμήμα Εξυπηρέτησης Μετόχων μεριμνά για την ορθή και ισότιμη πληροφόρηση των μετόχων καθώς και την εξυπηρέτηση τους με βάση τον νόμο και το Καταστατικό της εταιρείας. Τηρώντας τις υποχρεώσεις που απορρέουν από την Νομοθεσία περί εισηγμένων εταιρειών, το τμήμα έχει την ευθύνη της επικοινωνίας με τις αρμόδιες αρχές (Επιτροπή Κεφαλαιαγοράς και Χρηματιστήριο Αθηνών) για την έκδοση εταιρικών ανακοινώσεων και την δημοσίευση των οικονομικών καταστάσεων σύμφωνα με τα Διεθνή Πρότυπα. Η καθημερινή παρακολούθηση της δημοσιότητας που αφορά την χρηματιστηριακή αγορά, η αποτύπωση των τάσεων της αγοράς σε ημερήσιες αναφορές, η διαχείριση επικοινωνίας με τους επενδυτές και η διαχείριση του μετοχολογίου στοχεύουν στην αποφυγή εκπλήξεων τόσο στην Επενδυτική κοινότητα όσο και στην Διοίκηση.

2.2. ΔΙΟΙΚΗΣΗ ΚΑΙ ΔΙΑΧΕΙΡΙΣΗ

Η ΚΡΕΤΑ ΦΑΡΜ Α.Β.Ε.Ε. διοικείται από επταμελές Διοικητικό Συμβούλιο. Το Διοικητικό Συμβούλιο εκλέχθηκε από την Έκτακτη Γενική Συνέλευση των μετόχων της 15/10/2002 (ΦΕΚ 11010/29-10-2002) και τροποποιήθηκε με απόφαση του Διοικητικού Συμβουλίου στις 5-04-2006. Έχει πενταετή θητεία η οποία λήγει στις 15-10-2007.

Εμμανουήλ Στ. Δομαζάκης (εκτελεστικό μέλος - Πρόεδρος και Δ/νων Σύμβουλος)

Γεννήθηκε το 1960 στο Ρέθυμνο Κρήτης. Είναι απόφοιτος του Τμήματος Μηχανολόγων Μηχανικών του Εθνικού Μετσόβιου Πολυτεχνείου. Έχει την εποπτεία του τομέα επενδύσεων όπως επίσης και την εποπτεία της παραγωγικής διαδικασίας - έρευνας & ανάπτυξης της βιομηχανίας κρέατος και αλλαντικών.

Κωνσταντίνος Στ. Δομαζάκης (εκτελεστικό μέλος - Αντιπρόεδρος και Δ/νων Σύμβουλος)

Γεννήθηκε το 1961 στο Ρέθυμνο Κρήτης. Είναι πτυχιούχος Οικονομολόγος του Πανεπιστημίου Hull της Μεγάλης Βρετανίας. Έχει εμπειρία στην διοίκηση κτηνοτροφικών επιχειρήσεων και στην Μεγάλη Βρετανία ενώ έχει την εποπτεία της οργάνωσης του δικτύου πωλήσεων της Εταιρίας, της διοίκησης της Χοιροτροφικής Μονάδας και της Οικονομικής Διεύθυνσης.

Ιωάννης Η. Δρετουλάκης (εκτελεστικό μέλος)

Γεννήθηκε στο Ηράκλειο Κρήτης το 1961, και είναι πτυχιούχος του Τμήματος Κτηνιατρικής του Αριστοτελείου Πανεπιστημίου Θεσσαλονίκης. Διαθέτει σημαντική εμπειρία σε θέματα παραγωγής και διαχείρισης κτηνοτροφικών μονάδων και εργάζεται στην εταιρία από το 1988. Σήμερα ασκεί τα καθήκοντα του Διευθυντή Παραγωγής Κρέατος και Διασφάλισης Ποιότητας Χοιροτροφικής Μονάδας.

Βασίλειος Μ. Βουμβουράκης (εκτελεστικό μέλος)

Γεννήθηκε στο Ρέθυμνο το 1971, και είναι πτυχιούχος του Τμήματος Χημικών Μηχανικών του Εθνικού Μετσόβιου Πολυτεχνείου. Διαθέτει σημαντική εμπειρία σε θέματα παραγωγής και διασφάλισης ποιότητας, ενώ εργάζεται στην Εταιρία από το 1997. Σήμερα ασκεί τα καθήκοντα του Διευθυντή Βιομηχανίας Ρεθύμνου και Διευθυντή Έρευνας και Ανάπτυξης .

Ελένη, συζ. Στυλιανού, Δομαζάκη (μη εκτελεστικό μέλος)

Γεννήθηκε το 1937 στο Ρέθυμνο Κρήτης. Είναι επιχειρηματίας σύζυγος του Ιδρυτή της εταιρίας και συμμετάσχει στα διοικητικά της εταιρείας πάνω από 15 χρόνια.

Τεώρος Εμμανουήλ (ανεξάρτητο μη εκτελεστικό μέλος)

Γεννήθηκε στο Άστρος Κυνουρίας το 1938 και είναι πτυχιούχος του Τμήματος Ηλεκτρολόγων Μηχανολόγων του Πολυτεχνίου της Μπολόνιας.

Γενηγιώργης Κωνσταντίνος (ανεξάρτητο μη εκτελεστικό μέλος)

Γεννήθηκε το 1933. Είναι ομότιμος καθηγητής του Αριστοτελείου Πανεπιστημίου Θεσσαλονίκης.

2.3. ΕΣΩΤΕΡΙΚΟΣ ΕΛΕΓΧΟΣ

Το τμήμα εσωτερικού ελέγχου δραστηριοποιείται ως μια ανεξάρτητη υπηρεσία που στόχο έχει την συνεχή παρακολούθηση και βελτίωση της λειτουργίας της εταιρείας και την ορθή εφαρμογή του Εσωτερικού κανονισμού Λειτουργίας του Ομίλου.

- Ελέγχει την ορθή εφαρμογή και τήρηση των οδηγιών του Εσωτερικού Κανονισμού Λειτουργίας και του Καταστατικού της Εταιρείας, καθώς και της εν γένει νομοθεσίας, που αφορά την Εταιρεία και τον Όμιλο και ιδιαίτερα της Χρηματοπιστηριακής Νομοθεσίας και της Νομοθεσίας των Ανωνύμων Εταιρειών.

- Αναφέρει στο ΔΣ της Εταιρείας τυχόν περιπτώσεις σύγκρουσης συμφερόντων των μελών του ΔΣ ή και των Διευθυντικών στελεχών της Εταιρείας, με τα συμφέροντα του Ομίλου, τις οποίες διαπιστώνει κατά την άσκηση των καθηκόντων του.
- Συντάσσει πορίσματα και εκθέσεις εσωτερικού ελέγχου.
- Ενημερώνει εγγράφως μια φορά τουλάχιστον το 3μηνο το ΔΣ για την πορεία του ελεγκτικού του έργου.
- Παρίσταται στις Γενικές Συνελεύσεις των μετόχων.
- Παρέχει μετά από έγκριση του ΔΣ, οποιαδήποτε πληροφορία ζητηθεί εγγράφως από τις Εποπτικές Αρχές, συνεργάζεται με αυτές και διευκολύνει με κάθε δυνατό τρόπο το έργο παρακολούθησης, ελέγχου και εποπτείας που αυτές ασκούν.
- Αξιολογεί σε συνεχή βάση την πληρότητα, λειτουργία και αξιοπιστία των προληπτικών και κατασταλτικών δικλείδων ελέγχου και γενικότερα της αξιοπιστίας του Συστήματος Εσωτερικού Ελέγχου.
- Εξετάζει τις περιοχές κινδύνου του Ομίλου και επαληθεύει την επαρκή διαχείριση των κινδύνων.
- Εκτελεί ελέγχους οικονομικής διαχείρισης, λειτουργίας & διαδικασιών, καθώς και ελέγχους ασφαλείας των Συστημάτων Πληροφορικής (λογική και φυσική ασφάλεια).
- Εκτελεί έκτακτους ελέγχους κατόπιν εντολής της Επιτροπής Εσωτερικού Ελέγχου, του Προέδρου και Διευθύνοντος Συμβούλου του Αντιπροέδρου και Διευθύνοντος Συμβούλου, σε περιοχές υψηλού κινδύνου ή σε περιπτώσεις κατάχρησης / απάτης.
- Ελέγχει την ορθότητα των στοιχείων των οικονομικών καταστάσεων, των αναφορών διοικητικής πληροφόρησης, καθώς και των αναφορών προς τις Εποπτικές Αρχές.
- Ελέγχει και ενημερώνει σχετικά με το επίπεδο συμμόρφωσης των εταιρειών του Ομίλου με το νομικό και νομοθετικό πλαίσιο λειτουργίας τους.

Οργανόγραμμα:

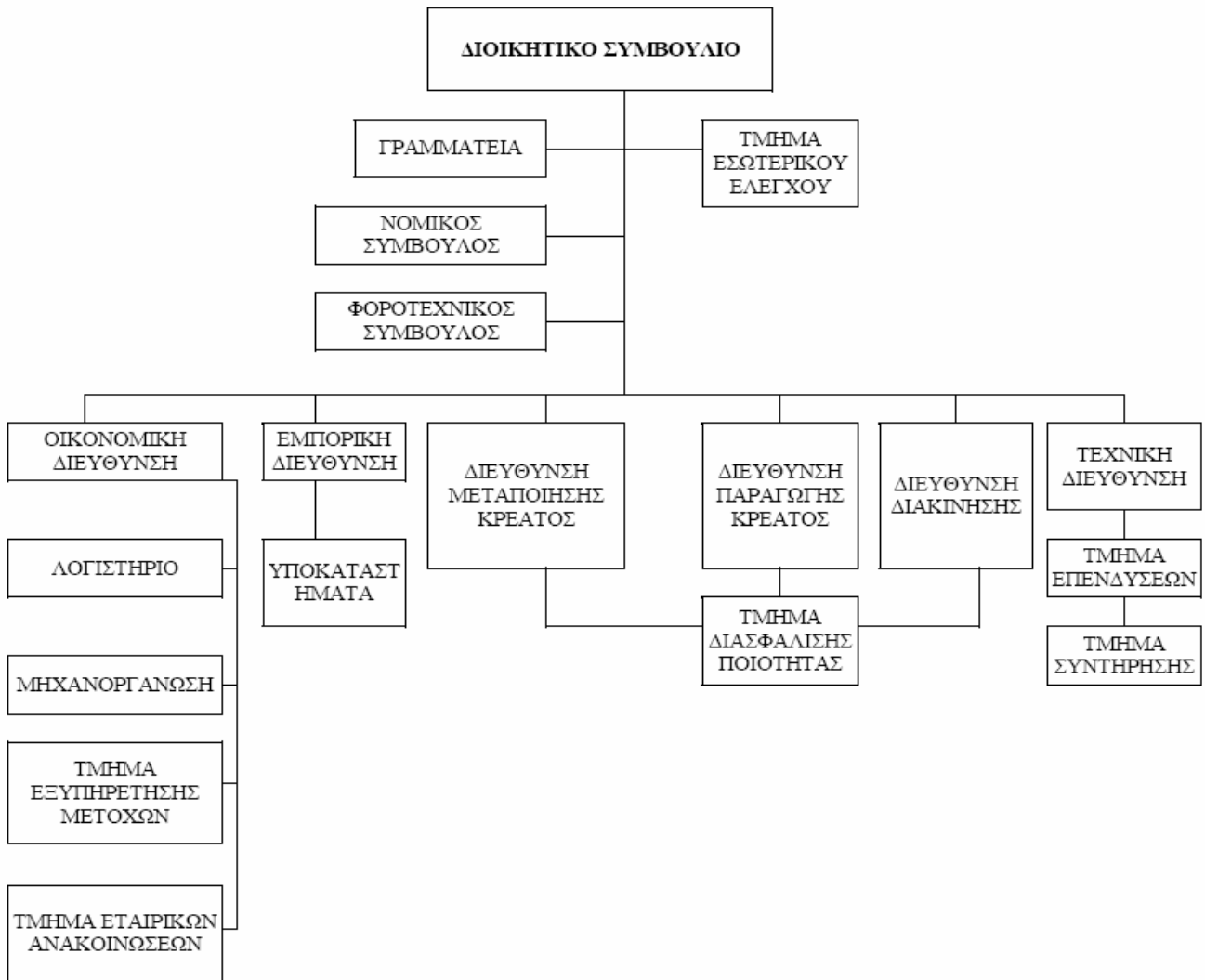

ΚΕΦΑΛΑΙΟ 3

ΣΥΜΜΕΤΟΧΕΣ ΣΕ ΑΛΛΕΣ ΕΠΙΧΕΙΡΗΣΕΙΣ

3.1. ΟΜΙΛΟΣ

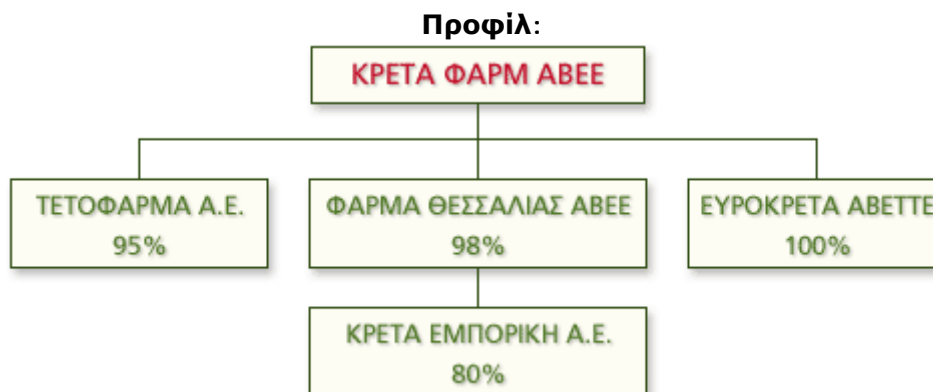

ΚΡΕΤΑ ΦΑΡΜ ΑΒΕΕ

Εδρεύει στο Λατζιμά Πρίνου Μυλοποτάμου του νομού Ρεθύμνου. Το αντικείμενο της εταιρίας είναι η παραγωγή ζωοτροφών, νωπού κρέατος και προϊόντων κρέατος, η επεξεργασία τους και η εμπορία τους. Η εταιρία ανήκει στους κ.κ. Εμμανουήλ και Κωνσταντίνο Δομαζάκη με ποσοστό 40% έκαστος. Η μονάδα εκτείνεται σε οικόπεδο 200 στρεμμάτων με δομημένο χώρο 42.000 τ.μ.

ΦΑΡΜΑ ΘΕΣΣΑΛΙΑΣ ΑΒΕΕ

Τον Αύγουστο του 2000 η εταιρία απέκτησε σε πλειστηριασμό τις εγκαταστάσεις της εταιρίας ΕΛΒΙΚ ΑΕ, στα μεγάλα Καλύβια Τρικάλων, εκτάσεως 820 στρεμμάτων περίπου μετά του εξοπλισμού (μηχανήματα, αυτοκίνητα, λοιπός εξοπλισμός) και των επ' αυτού κτισμάτων επιφανείας 55 χιλιάδων τετραγωνικών μέτρων περίπου.

Η εταιρία ιδρύθηκε την 29-6-2000 με έδρα την περιοχή Λατζιμά του Δήμου Αρκαδίου Ρεθύμνου. Αντικείμενο εργασιών της εταιρίας είναι η παραγωγή, εκτροφή και πάχυνση ζώων, η παραγωγή κτηνοτρόφων εν γένει, η επεξεργασία, συσκευασία, κατάψυξη και διάθεση νωπού, και κατεψυγμένου κρέατος, η εμπορία των παραγομένων ειδών και άλλων συναφών ειδών παραγωγής τρίτων.

ΤΕΤΟΦΑΡΜΑ Α.Ε.

Η CRETA FARM ABEE απέκτησε από την οικογένεια Τετώρου το 60% της εταιρίας ΤΕΤΟΦΑΡΜΑ ΑΕ, αναλαμβάνοντας ταυτόχρονα και τη διοίκηση της εταιρίας, τον Οκτώβριο του 2000. Σήμερα και δαπανώντας σταδιακά 5,8εκ.€ περίπου για την εξαγορά των μετοχών, ελέγχει το 95% της εταιρείας. Παράλληλα η οικογένεια Δομαζάκη ελέγχει το υπόλοιπο 5% του μετοχικού της κεφαλαίου. Έδρα της εταιρείας ΤΕΤΟΦΑΡΜΑ ΑΕ είναι η ΣΥΝΤΟΒΙΣΤΡΑ ΠΡΑΣΤΟΥ ΚΥΝΟΥΡΙΑΣ. Εκτείνεται σε οικόπεδο 266 στρεμμάτων με δομημένο χώρο 24.000

τ.μ. Αντικείμενο εργασιών της είναι η παραγωγή ζωοτροφών, η παραγωγή χοιρινού κρέατος και η εμπορία του. Διαθέτει μονάδα αναπαραγωγής πατρογονικών ζώων υψηλού γενετικού δυναμικού, δυναμικότητας 250 χοιρομητέρων, η οποία θεωρείται μια από τις τρεις καλύτερες της Ελλάδας, μετά την αντίστοιχη μονάδα της CRETA FARM. Επίσης, διαθέτει υπερσύγχρονο σφαγείο κατασκευής 1999 το οποίο φέρει τις απαραίτητες άδειες και εγκρίσεις τις Ευρωπαϊκής Ένωσης γεγονός που δίνει τη δυνατότητα εξαγωγής κρέατος προς την ΕΟΚ. Τέλος, η ΤΕΤΟΦΑΡΜΑ διαθέτει δίκτυο διανομής, στόλο 15 φορτηγών αυτοκινήτων και προσωπικό 54 ατόμων.

Η εταιρία ιδρύθηκε την 11-12-2000 με την επωνυμία ΚΡΕΤΑ ΕΜΠΟΡΙΚΗ ΑΝΩΝΥΜΗ ΕΤΑΙΡΙΑ και το διακριτικό τίτλο "CRETA TRADE" με έδρα την περιοχή Λατζιμά του δήμου Αρκαδίου, Ρεθύμνου. Αντικείμενο εργασιών της εταιρίας είναι η εμπορία νωπών και κατεψυγμένων κρεάτων και λοιπών τροφίμων, η επεξεργασία, συσκευασία, κατάψυξη και διάθεση νωπού και κατεψυγμένου κρέατος ως και προϊόντων ή υποπροϊόντων αυτού. Είναι θυγατρική εταιρία της "ΦΑΡΜΑ ΘΕΣΣΑΛΙΑΣ ΑΕ" με συμμετοχή 80% και από 10% έκαστος οι κ.κ. Εμμανουήλ και Κωνσταντίνος Δομαζάκης.

ΕΥΡΟΚΡΕΤΑ ΑΒΕΤΤΕ

Η εταιρία ιδρύθηκε την 17-5-1998 με έδρα το Ρέθυμνο. Αντικείμενο εργασιών της είναι η παραγωγή και εμπορία φαρμακευτικών και παραφαρμακευτικών προϊόντων, η δημιουργία δικτύου τουριστικών γραφείων, η ανάληψη και κατασκευή τεχνικών έργων ιδιωτικού τομέα. Η εταιρία ανήκει στους κ.κ. Εμμανουήλ και Κωνσταντίνο Δομαζάκη με ποσοστό 50% έκαστος.

Συνεργασίες:

Η CRETA FARM προκειμένου να βελτιώνει διαρκώς την ποιότητα των προϊόντων της, να αναπτύσσει την τεχνολογία και την τεχνογνωσία συνεργάζεται με ιδρύματα και με διεθνώς αναγνωρισμένες εταιρίες όπως:

- European Pig Producers
- A.A.S.P.
- Αριστοτέλειο Πανεπιστήμιο Θεσσαλονίκης
- Κ.Κ.Ι.Α.
- Πανεπιστημιακή Κλινική Ηρακλείου
- TOPIGS, Danish Crown
- Κρητική Διατροφή Α.Ε.

ΚΕΦΑΛΑΙΟ 4

ΚΛΑΔΟΣ

4.1. ΚΛΑΔΟΣ ΔΡΑΣΤΗΡΙΟΤΗΤΑΣ

Η Creta Farm A.B.E.E. ανήκει στον κλάδο τροφίμων ποτών. Η βιομηχανία τροφίμων-ποτών αποτελεί το μεγαλύτερο κλάδο της ευρωπαϊκής μεταποίησης, από άποψη πωλήσεων αλλά και απασχόλησης. Η συντριπτική πλειοψηφία των επιχειρήσεων του κλάδου είναι οι μικρομεσαίες επιχειρήσεις, δηλαδή με προσωπικό μέχρι 250 άτομα. Παράλληλα, στον κλάδο δραστηριοποιούνται και μεγάλες πολυεθνικές επιχειρήσεις με καθιερωμένη οργάνωση της παραγωγής και ευρεία γκάμα προϊόντων, οι οποίες παίζουν σημαντικό ρόλο στην επίδοση του κλάδου διεθνώς.

Η βιομηχανία τροφίμων-ποτών διακρίνεται σε εννέα βασικούς υποκλάδους προϊόντων. Τέσσερις από αυτούς ξεχωρίζουν από άποψη οικονομικής σημαντικότητας: τα «αρτοποιήματα, σνακ, ζαχαρώδη, ζυμαρικά», το «κρέας και προϊόντα κρέατος», τα «ποτά» και τα «γαλακτοκομικά προϊόντα». Οι υποκλάδοι αυτοί αντιπροσωπεύουν συνολικά περίπου το 77% των συνολικών πωλήσεων και το 84% του συνολικού αριθμού των απασχολούμενων στην ευρωπαϊκή βιομηχανία τροφίμων-ποτών.

Σε ό,τι αφορά το εξωτερικό εμπόριο της ευρωπαϊκής βιομηχανίας τροφίμων-ποτών, η ΕΕ-25 αποτελεί το μεγαλύτερο εισαγωγέα τροφίμων παγκοσμίως και το δεύτερο μεγαλύτερο εξαγωγέα, αμέσως μετά τις ΗΠΑ. Το εμπορικό ισοζύγιο τροφίμων-ποτών διαμορφώνεται αρκετά θετικό, αν και παρουσιάζει πτώση την τελευταία πενταετία (με εξαίρεση το 2002), κάτι που φανερώνει την αυξανόμενη ένταση του ανταγωνισμού και τη σταδιακή απώλεια ανταγωνιστικότητας των ευρωπαϊκών προϊόντων τροφίμων-ποτών.

Όσον αφορά στις καταναλωτικές τάσεις σε ευρωπαϊκό επίπεδο, παρατηρείται μείωση της συμβολής της δαπάνης για τρόφιμα και ποτά στο σύνολο των δαπανών των νοικοκυριών διαχρονικά, γεγονός που οφείλεται κυρίως στην αύξηση του κατά κεφαλήν εισοδήματος. Έτσι, καθώς το εισόδημα αυξάνει, η δαπάνη για είδη διατροφής αυξάνεται αναλογικά λιγότερο, με αποτέλεσμα να μειώνεται η συμμετοχή της τελευταίας, ως ποσοστό, στις συνολικές δαπάνες.

Η Ελληνική βιομηχανία τροφίμων-ποτών κατέχει κυρίαρχη θέση στο σύνολο της ελληνικής βιομηχανίας. Αποτελεί τον κλάδο με την υψηλότερη συμβολή σε όλα τα βασικά μεγέθη, όπως πωλήσεις, προστιθέμενη αξία παραγωγής, αριθμό επιχειρήσεων και απασχόληση.

Η πορεία της ελληνικής βιομηχανίας ως σύνολο την τελευταία δεκαετία έχει να επιδείξει δύο σαφώς διακριτές φάσεις: ταχεία άνοδο της παραγωγής μέχρι το 2000 και υποχώρηση στη δεύτερη πενταετία. Από τις έρευνες προκύπτει επίσης ότι το μεγαλύτερο ποσοστό των επενδύσεων κατευθύνεται στην αύξηση της παραγωγικής δυναμικότητας για ήδη παραγόμενα προϊόντα και ακολουθεί η

αντικατάσταση του υπάρχοντος κεφαλαιουχικού εξοπλισμού. Σημαντικό μέρος των επενδύσεων κατευθύνεται επίσης στον εκσυγχρονισμό των επιχειρήσεων αλλά και στην παραγωγή νέων προϊόντων.

Τέλος, ως προς τους παράγοντες που επηρεάζουν τις επενδύσεις, σημαντικότερες εμφανίζονται οι τεχνολογικές εξελίξεις, που ωθούν τις επιχειρήσεις σε εκσυγχρονισμό των μονάδων παραγωγής, ενώ ακολουθούν την προσδοκώμενη ζήτηση για τα προϊόντα τους, τα προσδοκώμενα κέρδη και τα εκάστοτε κίνητρα για επενδύσεις.

Το επίπεδο των βιομηχανικών τιμών τροφίμων-ποτών εκτιμάται με βάση το Δείκτη Τιμών Παραγωγού στη Βιομηχανία (ΔΤΠ).

Σχετικά με τους παράγοντες που φαίνεται να επηρεάζουν τη σχεδιαζόμενη πολιτική των επιχειρήσεων για την απασχόληση, σημαντικότερος αυξητικός παράγοντας κρίθηκε το σημερινό και προσδοκώμενο επίπεδο ζήτησης των προϊόντων τους, ενώ δεύτερη σε σειρά κατάταξης έρχεται η εισαγωγή νέων τεχνολογιών ή προϊόντων, που συνδέεται με μια προσπάθεια εκσυγχρονισμού των επιχειρήσεων ή διεύρυνσης των δραστηριοτήτων τους. Αντίθετα, οι επιχειρήσεις που δήλωσαν ότι προγραμματίζουν μείωση του αριθμού των εργαζομένων τους σε μακροχρόνιο ορίζοντα, θεωρούν ως σημαντικότερη αιτία την απόφασή τους για αναδιάρθρωση και εξορθολογισμό της επιχείρησης. Πρόκειται επομένως για στρατηγική κίνηση βελτίωσης της αποδοτικότητάς τους. Μεγάλη σημασία αποδίδεται τέλος στο χαμηλό περιθώριο κέρδους λόγω υψηλού κόστους για μισθούς και ημερομίσθια αλλά και του μη μισθολογικού κόστους εργασίας.

Ο κλάδος των τροφίμων – ποτών αποτελεί τον κυρίαρχο κλάδο της μεταποίησης, κατέχοντας το 1/4 των συνολικών κεφαλαίων και απασχολώντας το 1/4 των εργαζομένων σε αυτήν. Ο ρυθμός αύξησης του πληθυσμού των ΑΕ και ΕΠΕ. Διαρθρωτικά, το 96% των επιχειρήσεων απασχολεί κάτω από 250 άτομα, κατέχει όμως μόνο το 48% του συνολικού τζίρου και το 22% των συνολικών καθαρών. Επομένως, υπάρχει υψηλός βαθμός συγκέντρωσης στον κλάδο με ισχυρή παρουσία των μεγάλων ομίλων, ειδικά στην κερδοφορία του κλάδου.

Η ρευστότητα του κλάδου είναι γενικά ικανοποιητική, με παρουσία μόνιμου κεφαλαίου κίνησης και καλή ροή χρήματος (εξόφληση πιστωτών σε σχεδόν διπλάσιο χρόνο από την είσπραξη των απαιτήσεων). Η χρηματοδότηση με ίδια κεφάλαια αμβλύνεται ελαφρά, μιας και επιλέγεται σταθερά ο δανεισμός (μακροπρόθεσμος όπου είναι εφικτό), χωρίς πάντως να επιβαρύνεται ιδιαίτερα ο δείκτης δανειακής επιβάρυνσης, που παραμένει σημαντικά χαμηλότερος από το σύνολο της μεταποίησης.

Οι μικρές επιχειρήσεις (11-50 άτομα) υφίστανται μεγάλη μείωση των καθαρών αποτελεσμάτων, παρά το σταθερό κύκλο εργασιών τους, ενώ οι σημαντικές επενδύσεις σε πάγια φαίνεται να χρηματοδοτούνται κυρίως από δανεισμό. Οι επιχειρήσεις αυτές διατηρούν τη χαμηλότερη ρευστότητα στον κλάδο, ενώ η δανειακή επιβάρυνση είναι εξαιρετικά υψηλή. Παρά τη στασιμότητα των πωλήσεων, οι δείκτες κυκλοφορίας υπερτερούν των μέσων όρων του κλάδου, φανερώνοντας αποτελεσματικότερη λειτουργία, αν και σε όρους αποδοτικότητας μάλλον υστερούν σε σχέση με τις υπόλοιπες επιχειρήσεις.

Οι επιχειρήσεις μεσαίου μεγέθους (51-250 άτομα) εξακολουθούν να υφίστανται μεγάλη πτώση στα καθαρά αποτελέσματά τους. Δείχνουν στοιχεία αποτελεσματικής λειτουργίας, ενώ και σε όρους αποδοτικότητας κινούνται σε ικανοποιητικά επίπεδα.

Τέλος, οι μεγάλες επιχειρήσεις του κλάδου εμφανίζουν ικανοποιητική εικόνα. Στην πλειοψηφία τους είναι κερδοφόρες επιχειρήσεις οι οποίες βελτιώνουν την κερδοφορία τους και αντισταθμίζουν την αύξηση ζημιών στις λίγες ζημιογόνες επιχειρήσεις. Η αύξηση των πωλήσεων, η ενίσχυση των διαθέσιμων και των απαιτήσεων και η σταδιακή στροφή προς το δανεισμό (ιδιαίτερα το μακροχρόνιο), χαρακτηρίζουν την υποκατηγορία. Άλλωστε, η δανειακή επιβάρυνση είναι υπό ελεγχόμενη αύξηση, η ρευστότητα είναι ικανοποιητική, οι δείκτες αποδοτικότητας και αποτελεσματικότητας διατηρούν καλές επιδόσεις, ενώ το καθαρό περιθώριο κέρδους είναι το υψηλότερο στον κλάδο.

Επομένως γίνεται σαφές ότι το μέγεθος της επιχείρησης παίζει καθοριστικά θετικό ρόλο στις χρηματοοικονομικές επιδόσεις του κλάδου. Η ανάπτυξή τους, στηρίζεται στο γεγονός είτε ότι έχουν αποκτήσει μία καλή θέση στην (τοπική) αγορά στην οποία δραστηριοποιούνται, είτε ότι έχουν εξασφαλίσει τη συνεργασία με άλλες ισχυρές και μεγάλες επιχειρήσεις τροφίμων, τις οποίες τροφοδοτούν με ημικατεργασμένα προϊόντα ή γενικά με προϊόντα απαραίτητα για τα τελικά προϊόντα των τελευταίων.

Η ελληνική βιομηχανία τροφίμων-ποτών, όπως και η ευρωπαϊκή, χωρίζεται σε εννέα βασικούς υποκλάδους. Οι υποκλάδοι αυτοί είναι οι εξής:

- κρέας και προϊόντα κρέατος,
- παρασκευασμένα και διατηρημένα ψάρια και προϊόντα ψαριών,
- παρασκευασμένα και διατηρημένα φρούτα και λαχανικά,
- ζωικά και φυτικά έλαια και λίπη,
- γαλακτοκομικά προϊόντα και παγωτό,
- προϊόντα μύλων δημητριακών, άμυλα και αμυλώδη προϊόντα,
- παρασκευασμένες ζωοτροφές,
- αρτοσκευάσματα, σνακ, ζαχαρώδη, ζυμαρικά (ή άλλα προϊόντα διατροφής)
- ποτά.

4.2. ΘΕΣΗ ΤΗΣ ΕΠΙΧΕΙΡΗΣΗΣ ΣΤΟΝ ΚΛΑΔΟ

Η εταιρία κατέχει σήμερα την δεύτερη θέση στον υποκλάδο της με βασικούς ανταγωνιστές την FOOD PLUS (στο πεδίο εστιατορίων και κυλικείων), CMA (CENTRALE MARKETING GESELLSCHAFT DER DEUTSCHEN AGRARWIRTSCHAFT), ΘΡΑΚΗ Α.Ε., Π. Γ. ΝΙΚΑΣ Α.Β.Ε.Ε. (κύριος ανταγωνιστής και πρώτη στον υποκλάδο), Α.Β.Ε.Ε. και ΥΦΑΝΤΗΣ Α.Β.Ε.Ε. (κύριος ανταγωνιστής). Άλλες ανταγωνιστικές εταιρίες είναι η DIANIK ΑΛΛΑΝΤΙΚΑ Α.Ε.,

DIRO A.B.E.E., ELVIT E.Π.Ε., ΑΒΔΗΜΝΙΩΤΗΣ "ΤΡΟΦΕΑΣ" Α.Ε., VIVA A.Ε., UNIVERSAL FOOD (στο πεδίο κλικίων), PIGGY A.B.E.E., NATURALPI DELICATESSEN RICARDO PAOLETTI (Ιταλικές εισαγωγές), MEDITERRANEAN FARM A.Ε., MEATLAND E.Π.Ε., INTERFOOD Α. ΚΟΒΟ - Γ. ΚΟΓΚΕΤΣΙΔΗΣ & ΣΙΑ Ε.Π.Ε. (εισαγωγής και διανομής διεθνών προϊόντων), FOODNET Ε.Π.Ε. (στο πεδίο νωπού κρέατος), EUROFOOD ΠΟΙΟΤΗΤΑ Α.Ε. (στο πεδίο των αλλαντικών – εισαγωγές), ΒΟΥΛΓΑΡΗ ΑΦΟΙ Α.Ε.Β.Ε., ΒΙ.Κ.Η. Α.Ε., ΒΕΡΟΥΚΑΣ ΤΡΟΦΙΜΑ Α.Ε.Β.Ε. (εισαγωγής και διανομής διεθνών προϊόντων), ΑΣΗΜΑΚΗ ΑΦΟΙ & ΣΙΑ Ο.Ε., ANKOP Ε.Π.Ε. (τοπικός αντιπρόσωπος), ΑΜΑΛΘΕΙΑ Α.Ε.Β.Ε.Ε. (τοπικός αντιπρόσωπος), ΑΛΦΑ ΚΡΕΑΚΟ ΜΟΝΟΠΡΟΣΩΠΗ Ε.Π.Ε. (εισαγωγής και διανομής διεθνών προϊόντων), ΑΛΛΑΝΤΙΚΑ ΜΑΚΕΔΟΝΙΑΣ Α.Β.Ε., ΑΛΛΑΝΤΙΚΑ ΕΠΙΔΑΥΡΟΥ Α.Β.Ε.Ε., ΑΒΡΑ Α.Ε.Β.Ε., ΓΑΝΙΩΤΗΣ, Κ. & Ι., Α.Ε.Β.Ε., ΓΚΑΤΕΝΙΟ, Δ. Σ., & ΥΙΟΣ Α.Ε. (Γαλλικές και Γερμανικές εισαγωγές), ΔΑΒΟΥΤΗΣ - ΜΑΥΡΙΔΟΠΟΥΛΟΣ Α.Ε. (εισαγωγή και επεξεργασία νωπών και κατεψυγμένων κρεάτων στην διάθεσή τους), ΔΗΜΗΤΡΙΑΔΗΣ, ΣΤ., ΑΛΛΑΝΤΟΠΟΙΙΑ "ΗΛΙΟΣ" Α.Ε., ΔΙΡΟ - ΑΦΟΙ ΜΑΝΤΟΥΒΑΛΟΙ Α.Ε. (στο πεδίο των ξενοδοχείων και των εστιατορίων, αντιπρόσωπος), Ε.Π.Ε.Κ. Α.Ε. (εισαγωγική), ΕΔΕΣΜΑ Α.Ε.Β.Ε., ΕΛΓΕΚΑ Α.Ε. (αντιπροσωπία ξένων οίκων Αυστραλίας, Βελγίου, Γερμανίας, Ελλάδας, Γαλλίας, Δανίας, Ελβετίας, ΗΠΑ, Ιταλίας, Μεγάλης Βρετανίας και Σουηδίας), ΕΝΩΣΗ ΠΑΡΑΓΩΓΩΝ ΠΑΡΑΔΟΣΙΑΚΩΝ ΑΛΛΑΝΤΙΚΩΝ ΠΙΤΣΙΛΙΑΣ, ΖΕΥΣ ΤΡΟΦΙΜΑ Α.Ε.Β.Ε. (αντιπροσωπία ξένων οίκων Γερμανίας και Ισπανίας), ΖΛΑΤΗΣ Α.Β.Ε.Ε., ΙΩΑΚΕΙΜΙΔΗΣ Α.Ε.&Β.Ε. (εισαγωγής, επεξεργασίας και εμπορίου), ΚΑΡΑΣΑΒΒΑΣ ΛΑΖΑΡΟΣ "ΛΑΚΙ", ΚΑΤΣΙΡΑ, Γ., ΑΦΟΙ, Α.Β.Ε.Ε. (επεξεργασίας και εμπορίας νωπών και κατεψυγμένων κρεάτων), ΚΕΡΚΥΡΑΙΚΗ ΑΛΛΑΝΤΟΠΟΙΙΑ Α.Β.Ε.Ε., ΚΟΥΤΑΒΑΣ Α.Ε.Β.Ε. (επεξεργασίας και εμπορίας νωπών και κατεψυγμένων κρεάτων), ΚΡΕΟΦΑΡΜ Ε.Π.Ε. (στο πεδίο των ντόπιων νωπών κρεάτων), ΚΡΙΑΡΑΣ Α.Ε., ΚΡΙΒΕΚ Α.Ε. (στο πεδίο των ντόπιων νωπών κρεάτων), ΛΑΝΤΣΙΟΝ ΜΗΤ ΕΒΡΟΥ Α.Ε., ΛΙΓΝΟΣ, Ε., Α.Ε. (εισαγωγές και χονδρικό εμπόριο), ΜΗΛΟΠΟΥΛΟΣ, Ι., & ΣΙΑ Ε.Π.Ε. (αντιπρόσωπος HIESTAND MOVENPICK SPIESS Ελβετίας), ΜΠΕΛΛΗΣ Α.Β.Ε.Ε., ΜΠΟΝΟ ΙΝΤΕΡΝΑΣΙΟΝΑΛ Α.Ε.Β.Ε. (παραγωγή, εισαγωγές και χονδρικό εμπόριο), ΝΑΣΙΟΣ, Δ., ΜΟΝΟΠΡΟΣΩΠΗ Ε.Π.Ε., ΟΠΤΙΜΑ Α.Ε. (αντιπρόσωπος οίκων AOLAIT, CAMPINA, CHEESE PARTNERS, HEINZ, HOCHWALD IRISH DAIRY BOARD, KAESEREI, BAYREUTH, LUTECE, NORDMILCH, QUALITY SPIRITS και WESTLAND), ΠΑΝΑΡΕΤΟΣ, Γ. Κ., Α.Ε. (αντιπρόσωπος οίκων MC και CAIN), ΠΑΠΑΙΩΑΝΝΟΥ, Δ., ΗΠΕΙΡΩΤΙΚΗ ΤΡΟΦΙΜΩΝ Α.Ε. (τοπικός αντιπρόσωπος χονδρικού εμπορίου), ΠΑΠΑΜΙΚΡΟΥΛΗ, ΑΦΟΙ, Ο.Ε. (επεξεργασία νωπών και κατεψυγμένων κρεάτων και χονδρική εμπορία), ΠΑΣΣΑΛΗΣ, Γ. & Ι., Α.Ε.Β.Ε. (αντιπρόσωπος οίκων BILLINGTONS, BRUCE FOODS, EUROCHAMP F. UHRENHOLT, GMUNDER, HEINRICH, LEUPOLDT, JERMI, KAESSEWERK, KAVLI, LANDENA LORENZ & LIHN MULTIFOODS, NORLAX, OTIS, MCALLISTER, PASTIFICIO, BOLOGNESE, PREMIER FOODS, PRIMAVERA, RECKITT, BENCKIZER και RI), ΠΑΣΣΙΑΣ, Ε. Γ., Α.Β.&Ε.Ε. (στο πεδίο των αλλαντικών), ΠΕΠΠΑ, ΑΦΟΙ, - ΧΡ. ΣΠΗΛΙΩΤΗΣ Α.Ε.Ε. (στο πεδίο επεξεργασίας και διάθεσης νωπού κρέατος), ΠΡΙΜΟ Α.Ε.Β.Ε. (στο πεδίο αλλαντικών), Σ.Ε.Π.Ε.Κ. Α.Ε. (εισαγωγή νωπών χοιρινών κρεάτων), ΣΑΝΖΟΝΙ, Μ., - Α. ΣΑΝΖΟΝΙ Ο.Ε. "BENITO DELICATESSEN" (αντιπρόσωπος οίκων BRENNECKE, FIORUCCI, LEONCINI ΚΑΙ ΡΟΝΝΑΤΗ), ΣΗΦΑΚΗΣ, ΕΜΜ., & ΣΙΑ "BELL" Α.Β.Ε.Ε., ΣΠΥΡΟΠΟΥΛΟΣ & ΛΕΟΝΑΡΔΟΣ Α.Ε. (αντιπρόσωπος οίκων LUTECE, SWIFT, ARMOUR, TULIP, INTERNATIONAL, P/S UNICORD της Αργεντινής Δανίας και Ταϊλάνδης), ΤΖΑΡΑ, Κ., ΑΦΟΙ, & ΣΙΑ Ο.Ε. "ARTEMIS", ΤΟΞΟΤΕΣ Α.Ε. (αντιπρόσωπος οίκων HEINZ (FOOD SERVICE) και JOHN-WEST, της Ιταλίας

και Ηνωμένου Βασιλείου), ΤΡΙΑ ΔΕΛΤΑ Ε.Π.Ε. (αντιπρόσωπος οίκων ACETO, BALSAMICO, DEL DUCA DI ADRIANO GROSOLI, MANCINA MOTSARELLA, MARTIVIA και NAARMANN, της Ιταλίας και Γερμανίας), ΤΣΑΡΔΑΚΛΙΔΗΣ Ε.Π.Ε. (τοπικός αντιπρόσωπος), ΧΑΡΑΛΑΜΠΟΠΟΥΛΟΣ, Δ. Ν., Α.Ε. (αντιπρόσωπος οίκων LEGERE, LESLIE, & SONS NORDEX FOOD A/S και TULIP FOOD COMPANY, της Δανίας) και άλλες μικρότερες.

Η Creta Farm πλησιάζει στην κατάκτηση της πρώτης θέσης στην αγορά αλλαντικών, που για συναπτά έτη κατέχει η Π. Γ. ΝΙΚΑΣ ΑΒΕΕ, εντός των ελληνικών τειχών και μάλιστα φιλοδοξεί, το μερίδιό της, από 24% που είναι σήμερα, να διαμορφωθεί στο 40% το 2010. (Euro2day, 09/04/08, <http://www.euro2day.gr/news/enterprises/122/articles/308223/Article.aspx>)

ΚΕΦΑΛΑΙΟ 5

ΑΝΑΛΥΣΗ ΟΙΚΟΝΟΜΙΚΩΝ ΣΤΟΙΧΕΙΩΝ

5.1. ΑΠΟΤΕΛΕΣΜΑ ΧΡΗΣΕΩΣ

Επί των ακινήτων της εταιρείας και των θυγατρικών της, έχουν εγγραφεί υποθήκες και προσημειώσεις ποσού 440χιλ. ευρώ και 3.815χιλ. ευρώ αντίστοιχα, για την εξασφάλιση τραπεζικών υποχρεώσεων. Επί των μισθωμένων παγίων υπάρχει παρακράτηση κυριότητας η οποία παραμένει σε ισχύ μέχρι τη λήξη της μισθωτικής περιόδου και την πλήρη αποπληρωμή των μισθωμάτων. Δεν υπάρχουν άλλες εγγυήσεις και δεσμεύσεις κυριότητας ή χρήσεως επί των παγίων και των άλλων περιουσιακών στοιχείων του Ομίλου.

Οι παγιοποιήσεις της περιόδου ανέρχονται σε : Όμιλος € 2.774 χιλιάδες (2006 € 3.419 χιλιάδες) ,Εταιρία € 2.093 χιλιάδες (2006 € 2.890 χιλιάδες).

5.2. ΑΝΑΛΥΣΗ ΑΡΙΘΜΟΔΕΙΚΤΩΝ ΚΑΙ ΕΝΟΠΟΙΗΜΕΝΩΝ ΟΙΚΟΝΟΜΙΚΩΝ ΚΑΤΑΣΤΑΣΕΩΝ ΟΜΙΛΟΥ

Θυγατρικές επιχειρήσεις: Θυγατρικές εταιρίες, είναι οι οικονομικές μονάδες στις οποίες ο Όμιλος έχει ποσοστό συμμετοχής μεγαλύτερο του μισού των δικαιωμάτων ψήφου ή έχει τη δυνατότητα να κατευθύνει τις χρηματοοικονομικές και λειτουργικές πολιτικές που ακολουθούνται με σκοπό την απόκτηση οφέλους από τις δραστηριότητές της. Κατά την εξαγορά μιας επιχείρησης αποτιμώνται, στην εύλογη αξία τους, τα στοιχεία του ενεργητικού, του παθητικού καθώς και οι ενδεχόμενες υποχρεώσεις της κατά την ημερομηνία εξαγοράς. Το κόστος της εξαγοράς, κατά το ποσό που υπερβαίνει την εύλογη αξία του εξαγοραζόμενου καθαρού ενεργητικού (ενεργητικό – παθητικό – ενδεχόμενες υποχρεώσεις), καταχωρείται ως υπεραξία στη χρήση στην οποία έγινε η εξαγορά. Στην περίπτωση που το κόστος εξαγοράς είναι μικρότερο της ανωτέρω εύλογης αξίας αυτή η

διαφορά καταχωρείται στα αποτελέσματα της χρήσης εντός της οποίας έγινε η εξαγορά. Τα δικαιώματα της μειοψηφίας καταχωρούνται κατά την αναλογία τους επί της εύλογης αξίας. Σε επόμενες χρήσεις, τυχόν ζημίες μερίζονται στη μειοψηφία κατ' αναλογία, επιπλέον των δικαιωμάτων μειοψηφίας. Τα αποτελέσματα των εξαγοραζόμενων ή πωλούμενων θυγατρικών εντός της χρήσεως, περιλαμβάνονται στην ενοποιημένη κατάσταση αποτελεσμάτων χρήσεως από ή έως την ημερομηνία εξαγοράς ή πώλησης, αντίστοιχα. Οι οικονομικές καταστάσεις των θυγατρικών προσαρμόζονται κατάλληλα, ώστε να συντάσσονται βάσει των λογιστικών αρχών του ομίλου. Οι διεταιρικές συναλλαγές, τα ενδοεταιρικά υπόλοιπα και τα ενδοεταιρικά έσοδα και έξοδα, απαλείφονται κατά την ενοποίηση.

Κοινοπραξίες (οντότητες ελεγχόμενες από κοινού από τον Όμιλο και συμβεβλημένες με αυτόν επιχειρήσεις): Κοινοπραξίες είναι οι οικονομικές οντότητες που ελέγχονται από κοινού από τον Όμιλο και συμβεβλημένες με αυτόν επιχειρήσεις. Οι κοινοπραξίες ενοποιούνται με τη μέθοδο της αναλογικής ενοποίησης λαμβάνοντας υπόψη το ποσοστό που κατέχει ο Όμιλος και ισχύει κατά την ημερομηνία και τη περίοδο της ενοποίησης. Σύμφωνα με τη μέθοδο αυτή γίνεται ενσωμάτωση του μεριδίου του Ομίλου στα περιουσιακά στοιχεία, τις υποχρεώσεις, τα έσοδα και τις δαπάνες της από κοινού ελεγχόμενης οντότητας στα όμοια στοιχεία γραμμή προς γραμμή στις Οικονομικές καταστάσεις του. Η χρήση της αναλογικής ενοποίησης διακόπτεται την ημερομηνία κατά την οποία παύει να έχει από κοινού τον έλεγχο στην από κοινού ελεγχόμενη οντότητα.

Ο Όμιλος αναγνωρίζει το μερίδιο των κερδών ή ζημιών που προκύπτει από πωλήσεις παγίων προς τις κοινοπραξίες και αντιστοιχεί στους άλλους εταίρους της κοινοπραξίας. Ο Όμιλος δεν αναγνωρίζει το μερίδιο των κερδών ή ζημιών που προκύπτει από την αγορά στοιχείων του ενεργητικού που προέρχονται από τις κοινοπραξίες μέχρις ότου πωλήσει τα συγκεκριμένα στοιχεία σε τρίτο μέρος. Στην περίπτωση που η ζημιά που προκύπτει από τη συναλλαγή καταδεικνύει ότι υπάρχει μείωση της καθαρής ρευστοποιήσιμης, αξίας ή ζημιάς λόγω απαξίωσης, τότε η ζημιά αναγνωρίζεται άμεσα.

Επενδύσεις σε συγγενείς επιχειρήσεις: Συγγενής είναι η οικονομική μονάδα στην οποία ο όμιλος έχει την δυνατότητα να ασκεί ουσιώδη επιρροή, αλλά όχι έλεγχο ή από κοινού έλεγχο. Η ουσιώδης επιρροή ασκείται μέσω της συμμετοχής στις χρηματοοικονομικές και λειτουργικές αποφάσεις της οικονομικής μονάδας. Τα αποτελέσματα και τα περιουσιακά στοιχεία ενεργητικού και παθητικού μιας συγγενούς, ενσωματώνονται στις οικονομικές καταστάσεις με τη μέθοδο της καθαρής θέσεως, εκτός από την περίπτωση που κατατάσσεται ως διαθέσιμη προς πώληση (βλέπε κατωτέρω). Οι επενδύσεις σε συγγενείς απεικονίζονται στον ισολογισμό στο κόστος προσαρμοζόμενο στις μεταγενέστερες μεταβολές του μεριδίου του ομίλου στο καθαρό ενεργητικό της συγγενούς και λαμβάνοντας υπόψη τις τυχόν απομειώσεις της αξίας μεμονωμένων επενδύσεων. Ζημίες συγγενών επιχειρήσεων, επιπλέον των δικαιωμάτων του ομίλου σε αυτές, δεν καταχωρούνται. Το κόστος της απόκτησης μιας συγγενούς, κατά το ποσό που υπερβαίνει την εύλογη αξία της αναλογίας του αποκτώμενου καθαρού ενεργητικού (ενεργητικό – παθητικό – ενδεχόμενες υποχρεώσεις), καταχωρείται ως υπεραξία τη χρήση στην οποία έγινε η απόκτηση, περιλαμβανόμενο στο λογαριασμό των επενδύσεων σε συγγενείς επιχειρήσεις. Στην περίπτωση που το κόστος απόκτησης

είναι μικρότερο της ανωτέρω εύλογης αξίας αυτή η διαφορά καταχωρείται στα αποτελέσματα της χρήσης εντός της οποίας έγινε η απόκτηση. Στις περιπτώσεις που ο όμιλος διενεργεί συναλλαγές με μια συγγενή επιχείρηση τα σχετικά κέρδη και οι ζημιές απαλείφονται κατά το ποσοστό συμμετοχής του ομίλου στη συγκεκριμένη συγγενή. Τυχόν ζημιές σε συναλλαγές παρέχουν αποδείξεις απομείωσης της αξίας του μεταβιβαζόμενου στοιχείου του ενεργητικού, περίπτωση στην οποία διενεργείται σχετική πρόβλεψη απομείωσης.

Μέθοδος ενοποίησης: Οι ενοποιημένες οικονομικές καταστάσεις αποτελούνται από τις οικονομικές καταστάσεις της Μητρικής και των θυγατρικών εταιρειών της. Στον παρακάτω πίνακα παρουσιάζονται οι θυγατρικές εταιρείες που περιλήφθηκαν στην ενοποίηση μαζί με τα σχετικά ποσοστά συμμετοχής καθώς και τη δραστηριότητα κάθε θυγατρικής.

ΚΡΕΤΑ ΦΑΡΜ Α.Β.Ε.Ε. Λατζιμάς Ρεθύμνου Μητρική

ΤΕΤΟΦΑΡΜΑ Α.Ε.Γ.Ε Πραστός Κυνουρίας 95,00%

ΦΑΡΜΑ ΘΕΣΣΑΛΙΑΣ Α.Β.Ε.Ε. Λατζιμάς Ρεθύμνου 98,00%

ΚΡΕΤΑ ΕΜΠΟΡΙΚΗ Α.Ε Λατζιμάς Ρεθύμνου 78,40%

ΕΥΡΟΚΡΕΤΑ Α.Β.Ε.Τ.Τ.Ε Λατζιμάς Ρεθύμνου 0.0%

CRETA FARM (CYPRUS) LIMITED Κύπρος 100, 00%

Οι θυγατρικές είναι επιχειρήσεις πάνω στις οποίες ασκείται έλεγχος από την μητρική. Οι θυγατρικές ενοποιούνται πλήρως (ολική ενοποίηση) από την ημερομηνία που αποκτάται ο έλεγχος επ' αυτών και παύουν να ενοποιούνται από την ημερομηνία που τέτοιος έλεγχος δεν υφίσταται.

Η χρησιμοποιούμενη λογιστική μέθοδος για την ενοποίηση είναι η μέθοδος αγοράς. Το κόστος απόκτησης μιας θυγατρικής είναι η εύλογη αξία των περιουσιακών στοιχείων που δόθηκαν, των συμμετοχικών τίτλων που εκδόθηκαν και των υποχρεώσεων που αναλήφθηκαν κατά την ημερομηνία της ανταλλαγής, πλέον τυχόν κόστους άμεσα απορριπτέου στην συναλλαγή. Τα εξατομικευμένα περιουσιακά στοιχεία, υποχρεώσεις και ενδεχόμενες υποχρεώσεις που συνιστούν μία επιχειρηματική ενοποίηση αποτιμώνται κατά την απόκτηση στις εύλογες αξίες τους ανεξαρτήτως του ποσοστού συμμετοχής. Το πέραν της εύλογης αξίας των επί μέρους στοιχείων που αποκτήθηκαν, το κόστος, καταχωρείται ως υπεραξία. Αν το συνολικό κόστος της απόκτησης είναι μικρότερο από την εύλογη αξία των επί μέρους στοιχείων που αποκτήθηκαν, η διαφορά καταχωρείται άμεσα στ' αποτελέσματα. Διεταιρικές συναλλαγές – Διεταιρικά υπόλοιπα και απραγματοποίητα κέρδη από συναλλαγές μεταξύ των εταιρειών του ομίλου διαγράφονται. Οι απραγματοποίητες ζημιές, διαγράφονται εφόσον δεν υπάρχει ένδειξη απομείωσης, του μεταβιβασθέντος περιουσιακού στοιχείου. Οι λογιστικές αρχές των θυγατρικών είναι ομοιόμορφες με αυτές που έχουν υιοθετηθεί από τον όμιλο.

5.3. ΣΥΓΚΡΙΣΗ ΑΡΙΘΜΟΔΕΙΚΤΩΝ ΤΗΣ CRETA FARM ΚΑΙ ΚΛΑΔΟ ΤΡΟΦΙΜΩΝ (ΕΤΑΙΡΙΩΝ ΕΙΣΑΓΜΕΝΩΝ ΣΤΟ ΧΡΗΜΑΤΙΣΤΗΡΙΟ Α.Χ.Ε.)

ΣΗΜΑΝΤΙΚΕΣ ΣΗΜΕΙΩΣΕΙΣ:

- I. Πρέπει να λυθεί υπόψη ότι λόγω της αλλαγής του νομίσματος στην χώρα μας το 2001 από Δραχμές σε Ευρώ, τα ποσά που αναφέρονται στις περιόδους 1996 έως 2000 έχουν μετατραπεί σε Ευρώ και έχουν στρογγυλοποιηθεί, για την ομοιογενή παρουσίασής τους.
- II. Λόγους συντομίας η Creta Farm Α.Β.Ε.Ε. θα αναφέρεται ως εταιρία και ο Όμιλος Creta Farm θα αναφέρεται ως όμιλος.
- III. Επειδή ο Όμιλος Creta Farm δημιουργήθηκε το 2000 η ανάλυση των αποτελεσμάτων θα χωριστεί σε δύο διαφορετικά τμήματα ώστε η σύγκριση του με τα αποτελέσματα του υποκλάδου τροφίμων να πραγματοποιείται σε ανάλογες χρονικές περιόδους.
- IV. ΟΙ ΑΡΙΘΜΟΔΕΙΚΤΕΣ ΕΧΟΥΝ ΥΠΟΛΟΓΙΣΘΕΙ ΜΕ ΧΙΛΙΑΔΕΣ ΕΥΡΩ.

5.3.1. ΔΕΙΚΤΕΣ ΡΕΥΣΤΟΤΗΤΑΣ

5.3.1.1. Αριθμοδείκτης Κυκλοφοριακής Ρευστότητας (ή κεφαλαίου κινήσεως):

Ο αριθμοδείκτης **Γενικής Ρευστότητας** δε δείχνει μόνο το μέτρο της ρευστότητας της επιχείρησης, αλλά και το περιθώριο ασφάλειας που διατηρεί η διοίκησή της, για να είναι σε θέση να αντιμετωπίσει μία κάποια ανεπιθύμητη εξέλιξη στη ροή των κεφαλαίων κινήσεων.

Η συνάρτηση εύρεσής του είναι:

- **Κυκλοφορούν Ενεργητικό** , **Βραχυπρόθεσμες Υποχρεώσεις**

Αποτελέσματα Ανάλυσης:

ΑΡΙΘΜΟΔΕΙΚΤΗΣ ΚΥΚΛΟΦΟΡΙΑΚΗΣ ΡΕΥΣΤΟΤΗΤΑΣ (Η' ΚΕΦΑΛΑΙΟΥ ΚΙΝΗΣΕΩΣ)

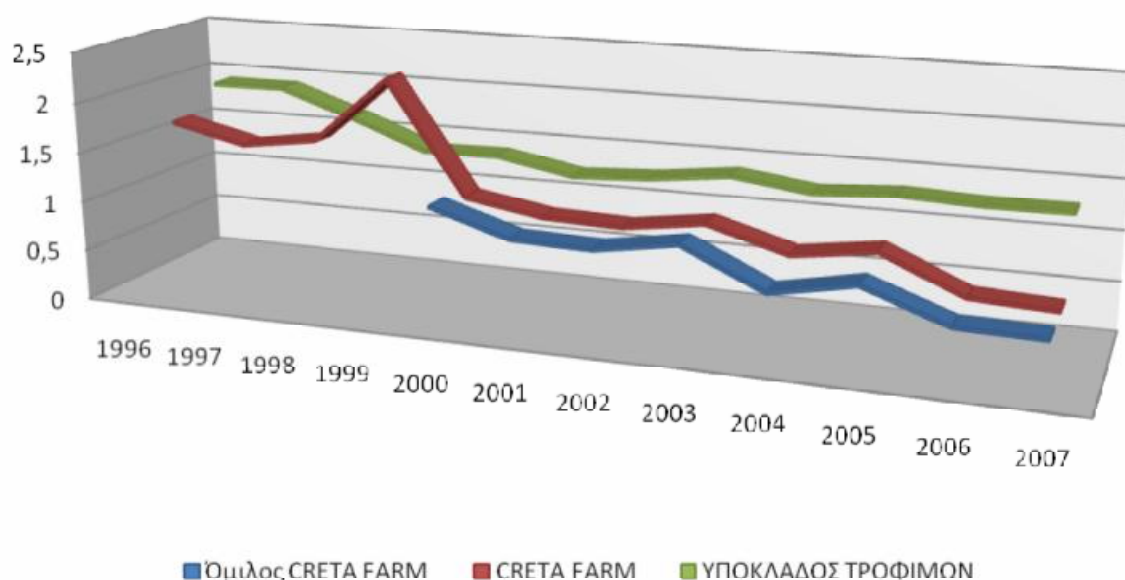

	1996	1997	1998	1999	2000	2001
Όμιλος CRETA FARM	Δ/Υ	Δ/Υ	Δ/Υ	Δ/Υ	1,2183	0,9761
CRETA FARM	1,6372	1,4597	1,5684	2,2343	1,1143	0,9847
ΥΠΟΚΛΑΔΟΣ ΤΡΟΦΙΜΩΝ	1,8918	1,8960	1,6404	1,3470	1,3560	1,2123

	2002	2003	2004	2005	2006	2007
Όμιλος CRETA FARM	0,9564	1,0854	0,7218	0,8793	0,5868	0,5658
CRETA FARM	0,9590	1,0705	0,8427	0,9551	0,6107	0,5719
ΥΠΟΚΛΑΔΟΣ ΤΡΟΦΙΜΩΝ	1,2540	1,3485	1,2433	1,2945	1,2615	1,2654

ΜΕΣΟΣ ΟΡΟΣ 1996-2007

CRETA FARM	1,167
ΥΠΟΚΛΑΔΟΣ ΤΡΟΦΙΜΩΝ	1,418

Όπως διαπιστώνουμε η ροή των κεφαλαίων της εταιρίας είναι ομαλή και συνεχής από το 1996 έως το 2003. Άρα υπάρχει αντιστοιχία στα εισερχόμενα κεφάλαια και τις εξοφλημένες υποχρεώσεις και μάλιστα από 1966 έως το 2001 τις υπερκαλύπτει με κορυφαία χρονιά το 1996. Δηλαδή δεν χρειάζεται να διατηρήσει υψηλό περιθώριο ασφαλείας στα κεφάλαια κινήσεως, σε αντίθεση με την περίοδο 2004 με 2007. Αυτή η μείωση επηρεάζει και τον όμιλο ο οποίος από το 2004 έπαψε να κυμαίνεται γύρο στο 1. Το 2006 και το 2007 το πρόβλημα κλιμακώνεται, με την ροή των κεφαλαίων να είναι μικρότερη σχεδόν κατά 55% από την απαιτούμενη. Οπότε κρίνεται συνετή η λήψη μέτρων από το μέρος της επιχείρησης και η αύξηση του περιθωρίου ασφαλείας των κεφαλαίων. Ο **μέσος όρος** που κυμαίνεται η **εταιρία** είναι το **1,167**. Ο υποκλάδος τροφίμων, καθ' όλη την διάρκεια των ετών βρίσκεται πάνω από το όριο της μονάδας και μάλιστα μέχρι

το τέλος του 2007 δεν έχει παρουσιάσει προβλήματα. Η **μέση τιμή** του **υποκλάδου τροφίμων** είναι 1,418.

ΜΕΣΟΣ ΟΡΟΣ 2000-2007	
Όμιλος CRETA FARM	0,874
ΥΠΟΚΛΑΔΟΣ ΤΡΟΦΙΜΩΝ	1,279

Όσον αφορά τον όμιλο, παρουσιάζει μία όμοια πορεία με αυτή της εταιρίας από το 2000 και μετά με τα ίδια υψηλά επίπεδα αποδόσεων του αριθμοδείκτη έως το 2003. Η μείωση που παρατηρείτε επηρεάζει και τον όμιλο ο οποίος από το 2004 έπαψε να κυμαίνεται γύρω στο 1, ο οποίος δεν καλύπτει το περιθώριο κατά περίπου 45% που απαιτείτε για την πλήση κάλυψη των αναγκών του. Ο δε υποκλάδος τροφίμων σε αυτή την εξεταζόμενη περίοδο παρουσιάζει όπως προαναφέραμε μία ιδιαίτερη σταθερότητα με αποτελέσματα κατά πολύ μεγαλύτερα από αυτά του ομίλου. Ο **μέσος όρος** του **ομίλου** κυμαίνεται στο **0,874**, ενώ αυτός του **υποκλάδου** στο **1,279**.

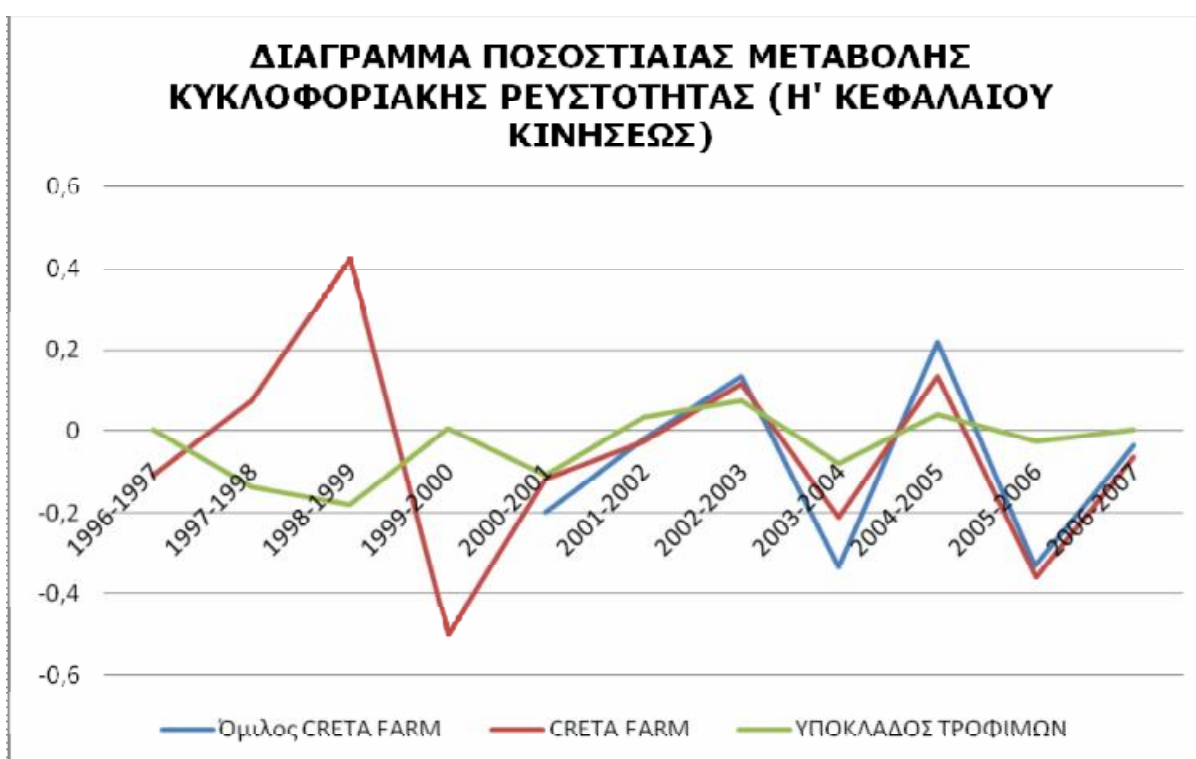

	ΜΕΤΑΒΟΛΗ 196-1997	ΜΕΤΑΒΟΛΗ 1997-1998	ΜΕΤΑΒΟΛΗ 1998-1999	ΜΕΤΑΒΟΛΗ 1999-2000	ΜΕΤΑΒΟΛΗ 2000-2001	ΜΕΤΑΒΟΛΗ 2001-2002
Όμιλος CRETA FARM	Δ/Υ	Δ/Υ	Δ/Υ	Δ/Υ	-19,876%	-2,016%
CRETA FARM	-10,842%	7,443%	42,463%	-50,128%	-11,633%	-2,612%
ΥΠΟΚΛΑΔΟΣ ΤΡΟΦΙΜΩΝ	0,226%	-13,480%	-17,889%	0,673%	-10,600%	3,441%

	ΜΕΤΑΒΟΛΗ 2002-2003	ΜΕΤΑΒΟΛΗ 2003-2004	ΜΕΤΑΒΟΛΗ 2004-2005	ΜΕΤΑΒΟΛΗ 2005-2006	ΜΕΤΑΒΟΛΗ 2006-2007
Όμιλος CRETA FARM	13,483%	-33,498%	21,820%	-33,264%	-3,580%
CRETA FARM	11,635%	-21,282%	13,340%	-36,061%	-6,345%
ΥΠΟΚΛΑΔΟΣ ΤΡΟΦΙΜΩΝ	7,535%	-7,803%	4,118%	-2,551%	0,312%

**ΜΕΣΟΣ ΟΡΟΣ
ΜΕΤΑΒΟΛΗΣ
1996-2007**

CRETA FARM ΥΠΟΚΛΑΔΟΣ ΤΡΟΦΙΜΩΝ	-5,820% -3,274%
--	----------------------------------

Περαιτέρω, ποσοστιαία μέτρηση της μεταβολής των στοιχείων δείχνει ότι υπάρχει μία συνεχής και ακανόνιστη μείωση της ροής των κεφαλαίων τόσο στην εταιρία (με εξαίρεση το διάστημα 1997 έως 1999 και το 2003-2004) όσο και στον υποκλάδο τροφίμων αν και σε μικρότερα ποσοστά και με διαστήματα ανόδου. Πιο συγκεκριμένα η **εταιρία** έχει **μέσο όρο** ρυθμού μείωσης του αριθμοδείκτη κυκλοφοριακής ρευστότητας **-5,820%** ενώ ο **υποκλάδος τροφίμων** **-3,274%**.

**ΜΕΣΟΣ
ΟΡΟΣ
ΜΕΤΑΒΟΛΗΣ
2000-2007**

Όμιλος CRETA FARM ΥΠΟΚΛΑΔΟΣ ΤΡΟΦΙΜΩΝ	-8,133% -0,793%
---	----------------------------------

Ο όμιλος κινείται σε παρόμοια τροχιά με την εταιρία και παρουσιάζει εξίσου συνεχή και ακανόνιστη μείωση της ροής των κεφαλαίων (με εξαίρεση το 2003-2004), όμως σε αυτή την περίοδο τα αποτελέσματα του υποκλάδου τροφίμων παρουσιάζουν μία μικρότερη αθροιστικά ένταση αυξομειώσεων που τείνει να μηδενιστεί. Πιο συγκεκριμένα, **μέσος όρος** ρυθμού μείωσης του αριθμοδείκτη κυκλοφοριακής ρευστότητας για τον όμιλο κυμαίνεται στο **-8,133%** ενώ ο **υποκλάδος τροφίμων** **-0,793%**.

Το **γενικό συμπέρασμα** είναι ότι ο υποκλάδος τροφίμων στις 31/12/2007 βρίσκεται σε ικανοποιητικό επίπεδο όμως λόγω της μικρής απόσταση από το σημείο ασφαλείας και της σχεδόν σταθερής μείωσής του, δεν θεωρείται ικανοποιητικό. Ενώ η επιχείρηση, καθώς και ο όμιλος, βρίσκονται καθ' όλη τη διάρκεια των ετών σε χαμηλότερα επίπεδα από τον υποκλάδο τροφίμων και στις 31/12/2007 βρίσκονται αρκετά χαμηλότερα από το όριο της πλήρους κάλυψης, αν και πρέπει να ληφθεί υπόψη ότι βρίσκονται σε περίοδο ανάπτυξης. Παρ' όλα αυτά θα πρέπει να ληφθούν μέτρα αύξησης του Κυκλοφορούντος Ενεργητικού και μείωσης Βραχυπρόθεσμων Υποχρεώσεων.

5.3.1.2. Αριθμοδείκτης Άμεσης Ρευστότητας:

Ο αριθμοδείκτης **Άμεσης Ρευστότητας** εξαιρεί τη λιγότερο ρευστοποιήσιμη κατηγορία αποθεμάτων και επικεντρώνεται στα στοιχεία που ρευστοποιούνται με μεγαλύτερη ευχέρεια. Προσδιορίζει αν η επιχείρηση θα είναι σε θέση να ανταποκριθεί στις υποχρεώσεις της προς τους πιστωτές της στην περίπτωση που αντιμετωπίζει μια καταστροφική πτώση στις πωλήσεις.

Η συνάρτηση εύρεσής του είναι:

- **(Κυκλοφορούν Ενεργητικό – Αποθέματα) , Βραχυπρόθεσμες Υποχρεώσεις**

Αποτελέσματα Ανάλυσης:

ΑΡΙΘΜΟΔΕΙΚΤΗΣ ΑΜΕΣΗΣ ΡΕΥΣΤΟΤΗΤΑΣ

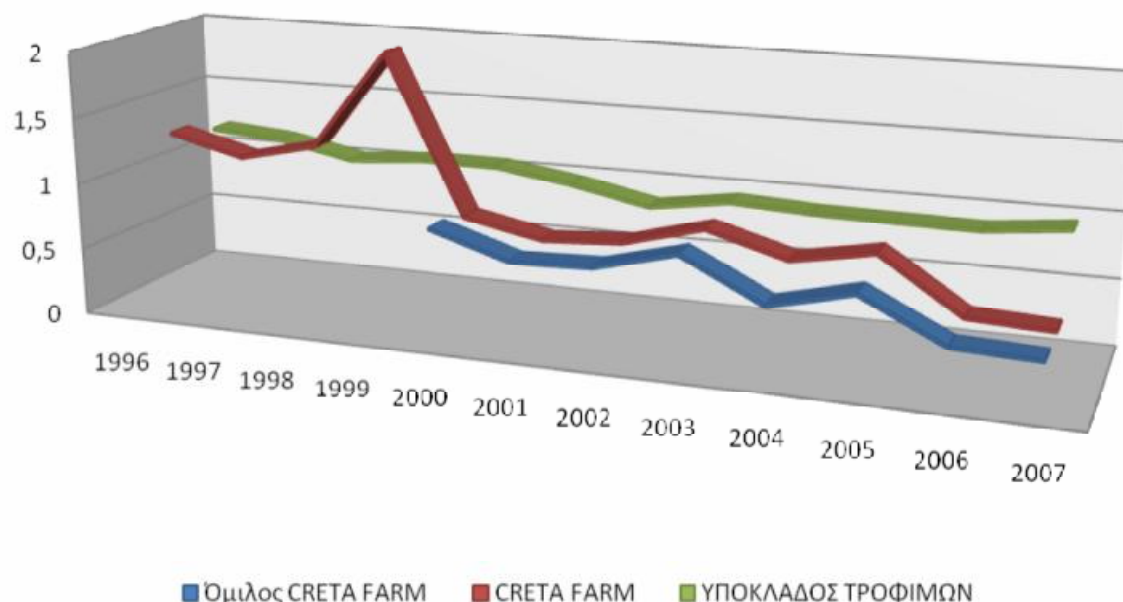

	1996	1997	1998	1999	2000	2001
Όμιλος CRETA FARM	Δ/Υ	Δ/Υ	Δ/Υ	Δ/Υ	0,8629	0,6785
CRETA FARM	1,2534	1,1084	1,2403	1,9854	0,7969	0,6777
ΥΠΟΚΛΑΔΟΣ ΤΡΟΦΙΜΩΝ	1,1647	1,1180	1,0021	1,0482	1,0434	0,9561

	2002	2003	2004	2005	2006	2007
Όμιλος CRETA FARM	0,6975	0,8524	0,5570	0,7031	0,4051	0,3813
CRETA FARM	0,7160	0,8750	0,7043	0,8144	0,4207	0,3939
ΥΠΟΚΛΑΔΟΣ ΤΡΟΦΙΜΩΝ	0,8356	0,9243	0,8934	0,8828	0,8774	0,9401

ΜΕΣΟΣ ΟΡΟΣ 1996-2007

CRETA FARM	0,916
ΥΠΟΚΛΑΔΟΣ ΤΡΟΦΙΜΩΝ	0,916

Όπως παρατηρούμε, η εταιρία το 1996 έως το 1999 κινείται πάνω από το όριο ασφαλείας της μονάδας αλλά από το 2000 έως το 2007 έχει μία σημαντική πτώση με αποκορύφωμα το 2007 όπου τα αποτελέσματα του αριθμοδείκτη κυμαινόταν στο 0,339. Από την άλλη ο υποκλάδος τροφίμων παρουσιάζει μία ικανοποιητική εικόνα η οποία όμως εξακολουθεί να κυμάνετε κάτω από το όριο τις μονάδας από το 2001 έως και το 2007. Ο **μέσος όρος** της **εταιρίας** κυμαίνεται στα **0,916** και δεν είναι ιδιαίτερα αντιπροσωπευτικός διότι τα τελευταία 2 χρόνια η μείωσή του είναι σημαντική και συνεχής και ο **υποκλάδος** τροφίμων βρίσκεται σε αρκετά καλύτερη θέση με **0,974**.

**ΜΕΣΟΣ
ΟΡΟΣ 2000-
2007**

Όμιλος CRETA FARM	0,642
ΥΠΟΚΛΑΔΟΣ ΤΡΟΦΙΜΩΝ	0,919

Ο όμιλος από την έναρξη της λειτουργίας του βρίσκεται σε όμοια πορεία με αυτή της εταιρίας και επίσης σε πολύ χαμηλά επίπεδα και το 2007 το αποτέλεσμα του αριθμοδείκτη κυμαινόταν μόλις στο 0,3813. Ο υποκλάδος τροφίμων δε στην ανάλογη περίοδο με αυτή της λειτουργίας του ομίλου μας δίνει μεγαλύτερα αποτελέσματα όμως όπως προείπαμε από το 2001 και μετά κυμαίνονται κάτω από την μονάδα.

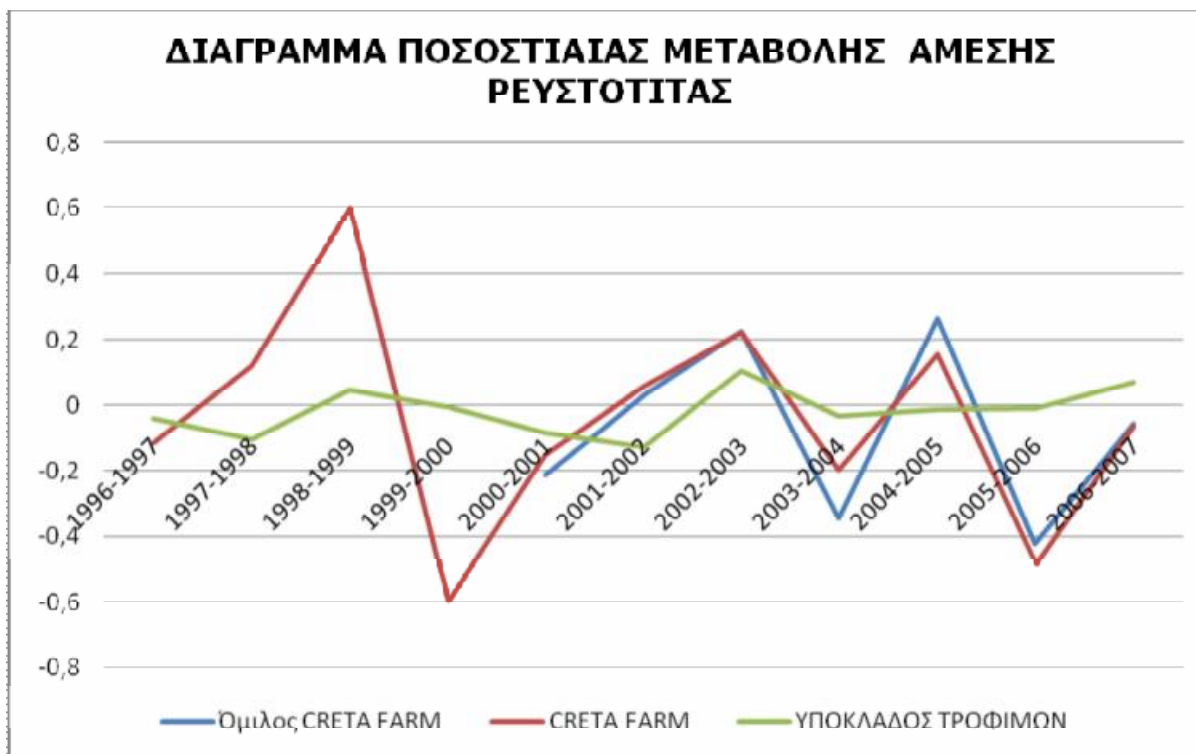

	ΜΕΤΑΒΟΛΗ 1996-1997	ΜΕΤΑΒΟΛΗ 1997-1998	ΜΕΤΑΒΟΛΗ 1998-1999	ΜΕΤΑΒΟΛΗ 1999-2000	ΜΕΤΑΒΟΛΗ 2000-2001	ΜΕΤΑΒΟΛΗ 2001-2002
Όμιλος CRETA FARM	Δ/Υ	Δ/Υ	Δ/Υ	Δ/Υ	-21,372%	2,807%
CRETA FARM	-11,567%	11,901%	60,071%	-59,860%	-14,956%	5,646%
ΥΠΟΚΛΑΔΟΣ ΤΡΟΦΙΜΩΝ	-4,009%	-10,365%	4,603%	-0,456%	-8,372%	-12,604%

	ΜΕΤΑΒΟΛΗ 2002-2003	ΜΕΤΑΒΟΛΗ 2003-2004	ΜΕΤΑΒΟΛΗ 2004-2005	ΜΕΤΑΒΟΛΗ 2005-2006	ΜΕΤΑΒΟΛΗ 2006-2007
Όμιλος CRETA FARM	22,201%	-34,657%	26,244%	-42,387%	-5,870%
CRETA FARM	22,202%	-19,510%	15,638%	-48,345%	-6,357%
ΥΠΟΚΛΑΔΟΣ ΤΡΟΦΙΜΩΝ	10,615%	-3,336%	-1,185%	-0,623%	7,152%

**ΜΕΣΟΣ ΟΡΟΣ
ΜΕΤΑΒΟΛΗΣ
1996-2007**

CRETA FARM	-4,103%
ΥΠΟΚΛΑΔΟΣ ΤΡΟΦΙΜΩΝ	-1,689%

Περαιτέρω ποσοστιαία μέτρηση της μεταβολής των στοιχείων δείχνει ότι υπάρχει μία συνεχής και ακανόνιστη μείωση των αποτελεσμάτων με περιόδους ανάκαμψης τόσο για την επιχείρηση όσο και για τον υποκλάδο τροφίμων. Όμως οι αυξήσεις αυτές δεν είναι

αρκετά ικανές για να αντισταθμίσουν την γενικότερη πτώση. Οπότε παρατηρούμε μία γενικότερη τάση μείωσης στην **εταιρία** της τάξεως του **-4,103%** και του **υποκλάδου** τροφίμων της τάξεως του **-1,689%**.

**ΜΕΣΟΣ ΟΡΟΣ
ΜΕΤΑΒΟΛΗΣ
2000-2007**

Όμιλος CRETA FARM	-7,576%
ΥΠΟΚΛΑΔΟΣ ΤΡΟΦΙΜΩΝ	-1,193%

Ο όμιλος κατά την διάρκεια της λειτουργίας παρουσιάζει ποσοστιαίες μεταβολές κατά τις περιόδους χρήσεως ανάλογες με αυτές τις εταιρίας αλλά με μεγαλύτερη ένταση. Και σε αυτή την χρονική περίοδο οι τάσεις μείωσης των αποτελεσμάτων των του είναι μεγαλύτερες από αυτές του υποκλάδου. Η γενικότερη τάση μείωσης του **ομίλου** κυμαίνεται στα επίπεδα του **-7,576%** και του **υποκλάδου** τροφίμων στο **-1,193%**.

Το **γενικό συμπέρασμα** είναι ότι ο υποκλάδος τροφίμων στις 31/12/2007 βρίσκεται σε χαμηλότερα επίπεδα από το ικανοποιητικό μέγεθος της άμεσης ρευστότητας και τα στοιχεία δείχνουν μία συνεχή μείωσή του αν και ο ρυθμός της είναι σε γενικές γραμμές ιδιαίτερα μικρός. Όμως η εταιρία βρίσκεται σε δυσχερή θέση και σε ακόμα πιο δυσχερή ο όμιλος στις ανάλογες περιόδους που εξετάζουμε. Τα άμεσα ρευστοποιήσιμα στοιχεία τους είναι ανεπαρκή για να καλύψουν τις τρέχουσες υποχρεώσεις τους, με αποτέλεσμα να εξαρτώνται όλο και περισσότερο από τις μελλοντικές πωλήσεις, προκειμένου να εξασφαλίσουν επαρκή ρευστότητα που απαιτείται για την κάλυψη των βραχυπρόθεσμων υποχρεώσεων τους.

Όμως **πρέπει να σημειωθεί** ότι ο υποκλάδος των τροφίμων παράγει ευπαθή προϊόντα τα οποία δεν έχουν μακροχρόνιο ορίζοντα χρήσης. Οπότε **ο υποκλάδος τροφίμων βασίζεται στην βραχυπρόθεσμη διακύμανση της ζήτησης, για την προσαρμογή της παραγωγής, οπότε είναι λογικό να κυμαίνεται σε χαμηλά επίπεδα ειδικής ρευστότητας**. Και επιπλέον όσο αφορά την εταιρία και τον όμιλο πρέπει να σημειώσουμε ότι το 2006 και 2007 οι εξαγωγές των προϊόντων αυξήθηκαν σημαντικά, οπότε μπορεί να δικαιολογηθεί και η σημαντική μείωση των αποθεμάτων.

5.3.1.3. Αριθμοδείκτης Ανακύκλωσης Αποθεμάτων:

Η ικανότητα της επιχείρησης να πωλεί τα αποθέματά της γρήγορα αποτελεί ένα ακόμη μέτρο του βαθμού χρησιμοποιήσεως των περιουσιακών της στοιχείων. Ο αριθμοδείκτης **Ανακύκλωσης Αποθεμάτων** δείχνει πόσες φορές ανανεώθηκαν τα αποθέματα της επιχείρησης, σε σχέση με τις πωλήσεις της μέσα στη χρήση.

Η συνάρτηση εύρεσής του είναι:

- **Κόστος Πωληθέντων , Μέση Αξία Αποθεμάτων**

Αποτελέσματα Ανάλυσης:

ΑΡΙΘΜΟΔΕΙΚΤΗΣ ΑΝΑΚΥΚΛΩΣΗΣ ΑΠΟΘΕΜΑΤΩΝ

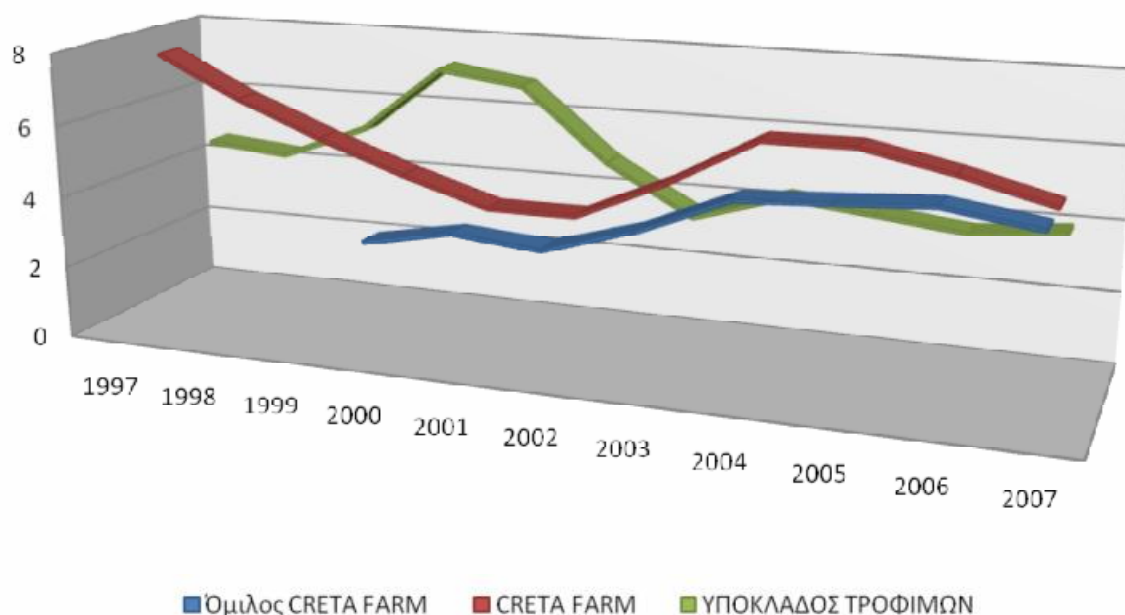

	1997	1998	1999	2000	2001
Όμιλος CRETA FARM	Δ/Υ	Δ/Υ	Δ/Υ	3,3325*	3,7819
CRETA FARM	7,5398	6,3988	5,4681	4,6276	3,8894
ΥΠΟΚΛΑΔΟΣ ΤΡΟΦΙΜΩΝ	4,5245	4,2999	5,2215	7,1364	6,8156

	2002	2003	2004	2005	2006	2007
Όμιλος CRETA FARM	3,5736	4,2980	5,3328	5,4551	5,6010	5,2438
CRETA FARM	3,8904	4,9857	6,3285	6,3393	5,8334	5,1962
ΥΠΟΚΛΑΔΟΣ ΤΡΟΦΙΜΩΝ	4,8321	3,4761	4,2238	3,9717	3,6876	3,9072

* (Στην περίπτωση του ομίλου για το 2000 δεν υπολογίζουμε το μέσο ύψος των τιμών, αλλά βάση της τιμής του λογαριασμού στο κλείσιμο της λογιστικής περιόδου του 2000, διότι είναι η ημερομηνία έναρξης της λειτουργίας του, οπότε δεν υπάρχουν προηγούμενα αποτελέσματα)

ΜΕΣΟΣ ΟΡΟΣ 1997-2007

CRETA FARM	5,500
ΥΠΟΚΛΑΔΟΣ ΤΡΟΦΙΜΩΝ	4,736

Όπως παρατηρούμε, η εταιρία παρουσιάζει ιδιαίτερα θετικά αποτελέσματα τα οποία είναι μεγαλύτερα από τα αποτελέσματα του κλάδου με εξαίρεση την περίοδο 2000 έως 2002. Εμφανίζει επίσης αρκετά θετικά αποτελέσματα ρυθμού ταχύτητας της κυκλοφορίας των αποθεμάτων και ως όγκο τιμών της με εξαίρεση μία μικρή κάμψη την περίοδο 2000 έως 2002. Ο μέσος όρος ανακύκλωσης των αποθεμάτων για την εταιρία είναι 5,500 και για τον υποκλάδο τροφίμων 4,736.

ΜΕΣΟΣ ΟΡΟΣ 2000-2007

Όμιλος CRETA FARM	4,577
ΥΠΟΚΛΑΔΟΣ ΤΡΟΦΙΜΩΝ	4,756

Ο όμιλος παρουσιάζει μία ανάλογη πορεία αποτελεσμάτων καθ' όλη την διάρκεια της λειτουργίας του με εξίσου μεγάλο όγκο τιμών του δείκτη την ανάλογη περίοδο κατά το τελευταίο ήμισυ της περιόδου λειτουργίας του όπου

ξεπερνάει και τα αποτελέσματα του υποκλάδου. Όμως τα αποτελέσματά του είναι μικρότερα από αυτά της εταιρίας για την περίοδο 2000-2007. Πιο συγκεκριμένα ο μέσος όρος ανακύκλωσης των αποθεμάτων για τον όμιλο είναι 4,577 και για τον υποκλάδο 4,756.

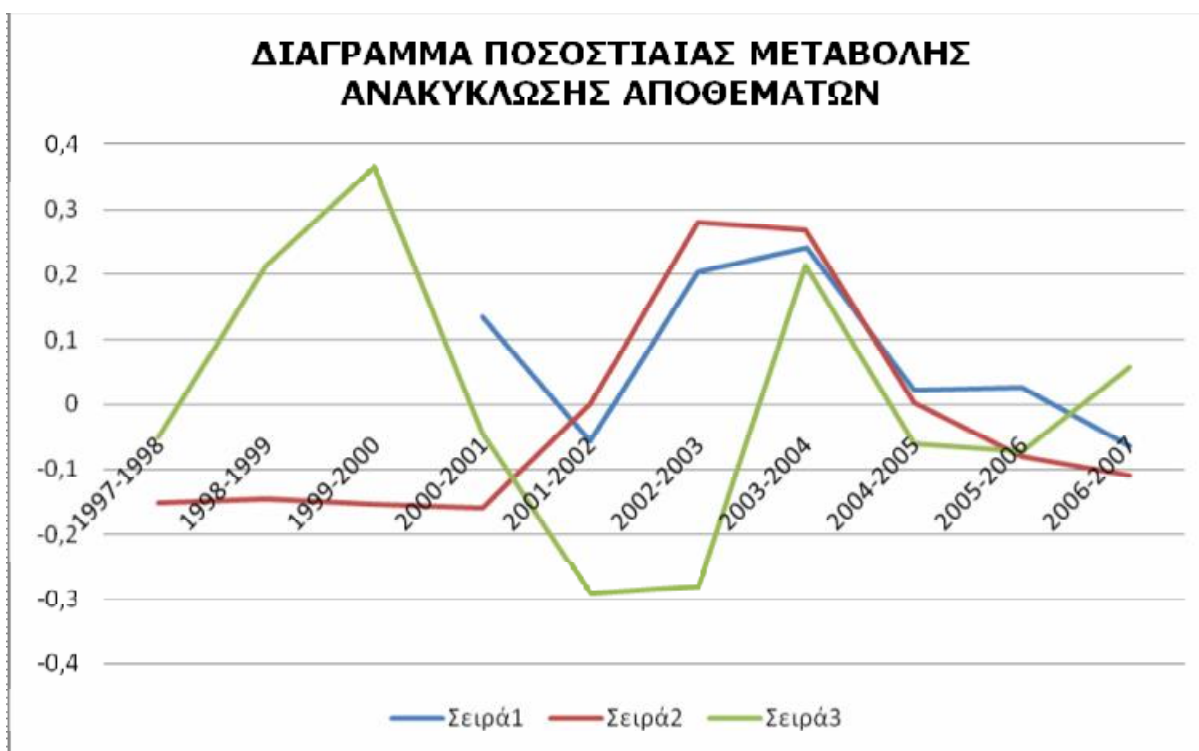

	ΜΕΤΑΒΟΛΗ 1997-1998	ΜΕΤΑΒΟΛΗ 1998-1999	ΜΕΤΑΒΟΛΗ 1999-2000	ΜΕΤΑΒΟΛΗ 2000-2001	ΜΕΤΑΒΟΛΗ 2001-2002
Όμιλος CRETA FARM	Δ/Υ	Δ/Υ	Δ/Υ	13,486%	-5,507%
CRETA FARM	-15,133%	-14,545%	-15,371%	-15,952%	0,025%
ΥΠΟΚΛΑΔΟΣ ΤΡΟΦΙΜΩΝ	-4,965%	21,434%	36,673%	-4,495%	-29,102%

	ΜΕΤΑΒΟΛΗ 2002-2003	ΜΕΤΑΒΟΛΗ 2003-2004	ΜΕΤΑΒΟΛΗ 2004-2005	ΜΕΤΑΒΟΛΗ 2005-2006	ΜΕΤΑΒΟΛΗ 2006-2007
Όμιλος CRETA FARM	20,270%	24,076%	2,294%	2,674%	-6,378%
CRETA FARM	28,154%	26,935%	0,170%	-7,981%	-10,922%
ΥΠΟΚΛΑΔΟΣ ΤΡΟΦΙΜΩΝ	-28,063%	21,509%	-5,968%	-7,152%	5,954%

**ΜΕΣΟΣ ΟΡΟΣ
ΜΕΤΑΒΟΛΗΣ
1997-2007**

CRETA FARM	-2,462%
ΥΠΟΚΛΑΔΟΣ ΤΡΟΦΙΜΩΝ	0,582%

Περαιτέρω ποσοστιαία μέτρηση της μεταβολής της ταχύτητας κυκλοφορίας των αποθεμάτων μας δείχνει ότι παρόλη την θετική εικόνα της εταιρίας ο ρυθμός αύξησης των αποτελεσμάτων του αριθμοδείκτη παρουσιάζει μία περιοδική μείωση. Η πορεία του υποκλάδου παρουσιάζει μία μικρή αυξομείωση του ρυθμού της με εξαίρεση την περίοδο 1998 έως 1999 καθώς και το 2003 έως 2004 που παρουσιάζει μία σχετικά ήπια τάση

ανόδου. Συγκεκριμένα παρατηρείτε ένας **μέσος όρος** μείωσης του ρυθμού των αποτελεσμάτων του αριθμοδείκτη για την **εταιρία** της τάξης του **-2,462%** και ο **υποκλάδος** τροφίμων μία ανεπαίσθητη μέση αύξηση της τάξης του **0,582%**.

**ΜΕΣΟΣ ΟΡΟΣ
ΜΕΤΑΒΟΛΗΣ
2000-2007**

Όμιλος CRETA FARM	7,274%
ΥΠΟΚΛΑΔΟΣ ΤΡΟΦΙΜΩΝ	-6,760%

Σε αντίθεση ο όμιλος παρουσιάζει συνεχή αύξηση της ταχύτητας μεταβολής των αποτελεσμάτων με παρόμοια στοιχεία περιόδων μεταβολής με την εταιρία και μία ανάλογη ακανόνιστη πορεία των μεταβολών του ύψους των διαφορών μεταξύ των λογιστικών περιόδων. Ο κλάδος όμως για την χρονική περίοδο 2000-2007

παρουσιάζει μία μέση τάση μείωσης των αποτελεσμάτων του. Πιο συγκεκριμένα ο **μέσος όρος** αύξησης του ρυθμού των αποτελεσμάτων του αριθμοδείκτη για τον **όμιλο** είναι της τάξης του **7,274%** και ο **υποκλάδος** τροφίμων ακολουθεί μία τάση μείωσης της τάξης του **-6,760%**.

Το **γενικό συμπέρασμα** είναι, ότι ο υποκλάδος τροφίμων στις 31/12/2007 βρίσκεται σε αρκετά υψηλά επίπεδα ταχύτητας κυκλοφορίας των αποθεμάτων. Η εταιρία καθώς και ο όμιλος βρίσκονται σε ακόμα υψηλότερη θέση αν και τα τελευταία έτη παρουσιάζουν μία καθοδική πορεία. Έτσι εξηγούνται και τα χαμηλά αποτελέσματα του αριθμοδείκτη άμεση ρευστότητας, διότι από την παρατήρηση του όγκου των αποθεμάτων δεν υπάρχουν ενδείξεις υπεραποθεματοποίησης και αποδεικνύεται η ιδιαίτερη μέριμνα του υποκλάδου τροφίμων καθώς και της εταιρίας για την ελαχιστοποίηση των αποθεμάτων. Αποτέλεσμα αυτής της πολιτικής είναι και η ελαχιστοποίηση του ύψους των τόκων κεφαλαίων που δεσμεύει για τα αποθέματα, την εξοικονόμηση των δαπανών αποθήκευσης και την μείωση του κινδύνου μη πωλήσεων των αποθεμάτων λόγω αλλοίωσης.

5.3.1.4. Αριθμοδείκτη Περιόδου Ρευστοποίησης Αποθεμάτων:

Αν διαιρέσουμε τον αριθμό των ημερών του έτους (365) με τον αριθμοδείκτη **Ανακύκλωσης Αποθεμάτων**, τότε θα έχουμε σε αριθμό ημερών το χρόνο που παρέμειναν τα αποθέματα στην επιχείρηση, μέχρις ότου πουληθούν ή άλλως τον αριθμό των ημερών που απαιτούνται προκειμένου να ανανεωθούν τα αποθέματα της επιχείρησης.

Η συνάρτηση εύρεσής του είναι:

- **360 Δ. Ανακύκλωσης Αποθεμάτων**

Αποτελέσματα Ανάλυσης:

ΑΡΙΘΜΟΔΕΙΚΤΗΣ ΠΕΡΙΟΔΟΥ ΡΕΥΣΤΟΠΟΙΗΣΗΣ ΑΠΟΘΕΜΑΤΩΝ

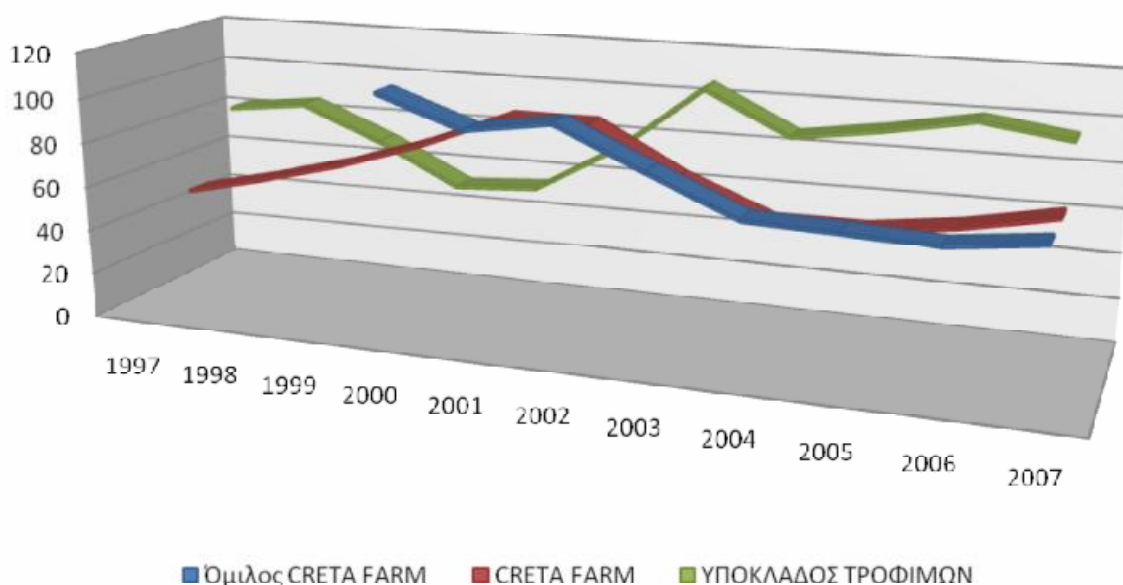

	1997	1998	1999	2000	2001
Όμιλος CRETA FARM	Δ/Υ	Δ/Υ	Δ/Υ	109,5280 ^γ	96,5124
CRETA FARM	48,4097	57,0417	66,7507	78,8742	93,8448
ΥΠΟΚΛΑΔΟΣ ΤΡΟΦΙΜΩΝ	80,6711	84,8861	69,9033	51,1464	53,5534

	2002	2003	2004	2005	2006	2007
Όμιλος CRETA FARM	102,1368	84,9228	68,4440	66,9093	65,1665	69,6060
CRETA FARM	93,8213	73,2101	57,6753	57,5776	62,5711	70,2432
ΥΠΟΚΛΑΔΟΣ ΤΡΟΦΙΜΩΝ	75,5364	105,0030	86,4157	91,9008	98,9796	93,4177

* (Στην περίπτωση του ομίλου για το 2000 δεν υπολογίζουμε το μέσο ύψος των τιμών, αλλά βάση της τιμής του λογαριασμού στο κλείσιμο της λογιστικής περιόδου του 2000, διότι είναι η ημερομηνία έναρξης της λειτουργίας του, οπότε δεν υπάρχουν προηγούμενα αποτελέσματα)

ΜΕΣΟΣ ΟΡΟΣ 1997-2007

CRETA FARM	69,093
ΥΠΟΚΛΑΔΟΣ ΤΡΟΦΙΜΩΝ	81,038

Όπως παρατηρούμε, η εταιρία παρουσιάζει ιδιαίτερα ικανοποιητικά αποτελέσματα τα οποία είναι μικρότερα, σε γενικές, από τα αποτελέσματα του υποκλάδου με εξαίρεση την περίοδο 2000 έως 2002. Η εταιρία χρειάζεται μικρότερο χρονικό διάστημα για την διάθεση των αποθεμάτων της από τον υποκλάδο. Ο **μέσος όρος** χρόνου που χιάζετε η **εταιρία** για να διαθέσει τα **αποθέματά** της είναι **69,093** ημέρες και ο **υποκλάδος** τροφίμων κυμαίνεται στις **81,038** ημέρες.

ΜΕΣΟΣ ΟΡΟΣ 2000-2007

Όμιλος CRETA FARM	82,903
ΥΠΟΚΛΑΔΟΣ ΤΡΟΦΙΜΩΝ	81,994

Ο όμιλος κυμαίνεται σε υψηλότερα επίπεδα από αυτά της εταιρίας αν και ο ρυθμός των αποτελεσμάτων του συμπλέει με αυτήν. Τα αποτελέσματα του αριθμοδείκτη κατά την περίοδο 2003-2007 είναι μικρότερα από αυτά του

υποκλάδου ωμός τα πρωτύτερα αποτελέσματα που προκύπτουν ανεβάζουν αρκετά τον μέσο όρο των ετών. Κατά **μέσο όρο** ο χρόνος που χιάζετε η ο **όμιλος** για να διαθέσει τα **αποθέματά** του είναι **82,903** ημέρες και ο **υποκλάδος** τροφίμων κυμαίνεται στις 81,994 ημέρες.

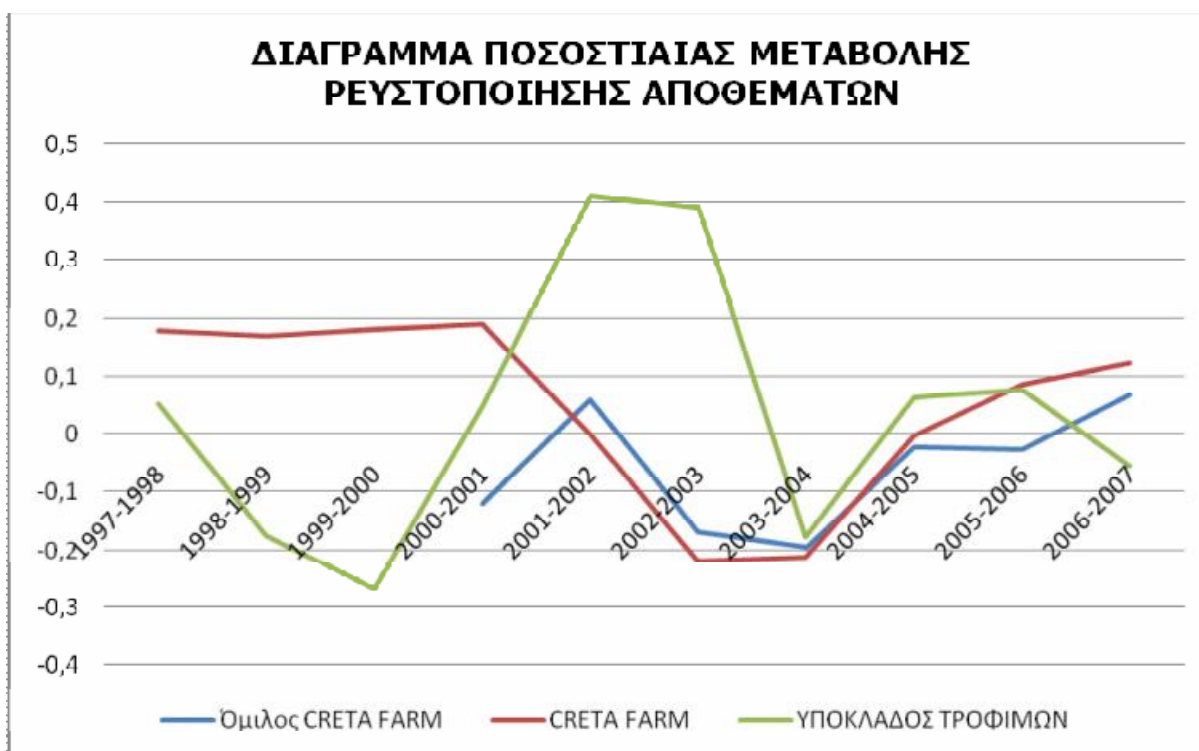

	ΜΕΤΑΒΟΛΗ 1997-1998	ΜΕΤΑΒΟΛΗ 1998-1999	ΜΕΤΑΒΟΛΗ 1999-2000	ΜΕΤΑΒΟΛΗ 2000-2001	ΜΕΤΑΒΟΛΗ 2001-2002
Όμιλος CRETA FARM	Δ/Υ	Δ/Υ	Δ/Υ	-11,883%	5,828%
CRETA FARM	17,831%	17,021%	18,162%	18,980%	-0,025%
ΥΠΟΚΛΑΔΟΣ ΤΡΟΦΙΜΩΝ	5,225%	-17,650%	-26,833%	4,706%	41,049%

	ΜΕΤΑΒΟΛΗ 2002-2003	ΜΕΤΑΒΟΛΗ 2003-2004	ΜΕΤΑΒΟΛΗ 2004-2005	ΜΕΤΑΒΟΛΗ 2005-2006	ΜΕΤΑΒΟΛΗ 2006-2007
Όμιλος CRETA FARM	-16,854%	-19,404%	-2,242%	-2,605%	6,813%
CRETA FARM	-21,969%	-21,219%	-0,169%	8,673%	12,261%
ΥΠΟΚΛΑΔΟΣ ΤΡΟΦΙΜΩΝ	39,010%	-17,702%	6,347%	7,703%	-5,619%

**ΜΕΣΟΣ ΟΡΟΣ
ΜΕΤΑΒΟΛΗΣ
1997-2007**

CRETA FARM	4,955%
ΥΠΟΚΛΑΔΟΣ ΤΡΟΦΙΜΩΝ	3,624%

Περαιτέρω ποσοστιαία μέτρηση της μεταβολής της περιόδου ρευστοποίησης, μας δείχνει ότι παρόλη την θετική εικόνα της εταιρίας, ο ρυθμός μείωσης των αποτελεσμάτων του αριθμοδείκτη κατά μέσο όρο παρουσιάζει μία περιοδική θετική μεταβολή. Και η ποριά του

υποκλάδου παρουσιάζει μία μικρή αυξομείωση του ρυθμού της με εξαίρεση την περίοδο 1998 έως 1999 που παρουσιάζει μία πολύ υψηλή άνοδο. Συγκεκριμένα

παρατηρείτε ένας **μέσος όρος** αύξησης του ρυθμού των αποτελεσμάτων του αριθμοδείκτη για την **εταιρία** της τάξης του **4,955%**, ενώ ο **υποκλάδος** τροφίμων μία μικρότερη μέση αύξηση της τάξης του **3,624%**.

**ΜΕΣΟΣ ΟΡΟΣ
ΜΕΤΑΒΟΛΗΣ
2000-2007**

Όμιλος CRETA FARM ΥΠΟΚΛΑΔΟΣ ΤΡΟΦΙΜΩΝ	-5,764%
	10,785%

Σε αντίθεση ο όμιλος, κατά μέσο όρο, παρουσιάζει γενικότερη τάση μείωση των αποτελεσμάτων του, αν και οι τιμές που προκύπτουν είναι μεγαλύτερες από αυτές της εταιρίας, ενώ ο μέσος όρος της τάσης του υποκλάδου τροφίμων για την περίοδο 2000-2007 είναι ακόμα μεγαλύτερος. Κατά **μέσο όρο** η τάση μείωσης του **ομίλου** κυμαίνεται στο **-5,764%**, ενώ η τάση αύξησης του **υποκλάδου** τροφίμων κυμαίνεται στο **10,785%**.

Το **γενικό συμπέρασμα** είναι, ότι ο υποκλάδος τροφίμων στις 31/12/2007 βρίσκεται σε αρκετά υψηλά επίπεδα απαιτούμενων ημερών για την ρευστοποίηση των αποθεμάτων. Η εταιρία καθώς και ο όμιλος βρίσκονται σε κατά πολύ χαμηλότερη θέση και με τον όμιλο να έχει κατά μέσο όρο της περιόδου λειτουργίας του σταθερή μείωση των αποτελεσμάτων του αριθμοδείκτη, αλλά τα τελευταία έτη και οι δύο παρουσιάζουν τάσεις αύξησης. Γεγονός το οποίο επίσης εξηγεί την κατάσταση που περιγράψαμε στον προηγούμενο αριθμοδείκτη.

5.3.2. ΔΕΙΚΤΕΣ ΔΡΑΣΤΗΡΙΟΤΗΤΑΣ

5.3.2.1. Αριθμοδείκτης Ταχύτητας Εισπράξεων Απαιτήσεων:

Ο αριθμοδείκτης **Ταχύτητας Εισπράξεων Απαιτήσεων** δείχνει πόσες φορές, κατά μέσο όρο, εισπράττονται κατά τη διάρκεια της λογιστικής χρήσεως οι απαιτήσεις της επιχειρήσεως.

Η συνάρτηση εύρεσής του είναι:

- **Καθαρές Πωλήσεις ÷ Μέσος Όρος Απαιτήσεων**

Αποτελέσματα Ανάλυσης:

ΑΡΙΘΜΟΔΕΙΚΤΗΣ ΜΕΣΗΣ ΠΕΡΙΟΔΟΥ ΕΙΣΠΡΑΞΗΣ

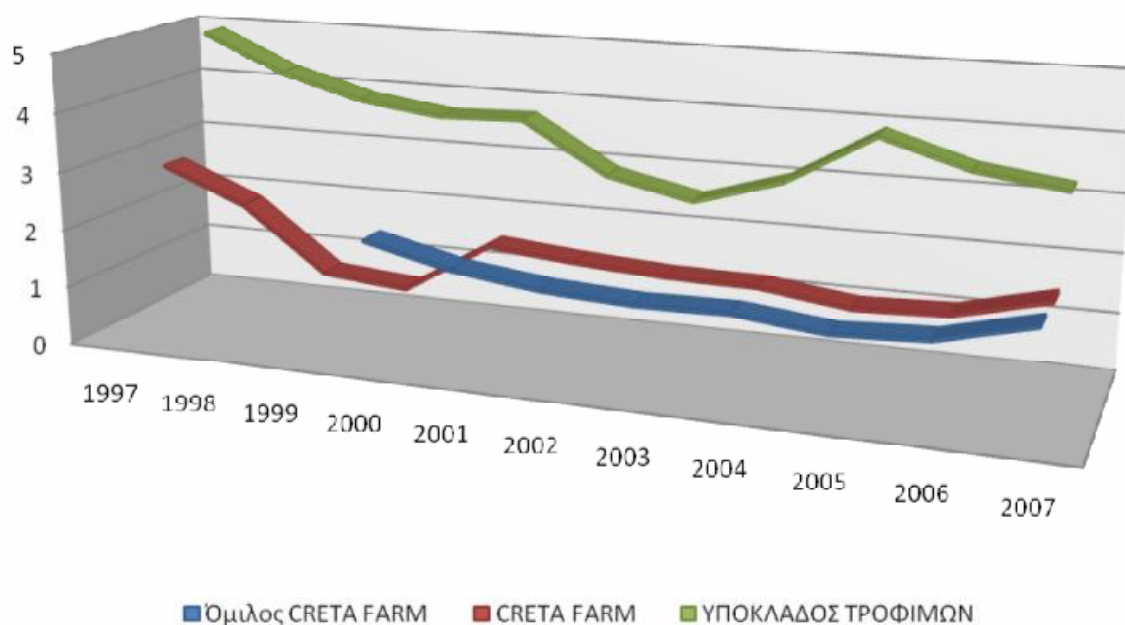

	1997	1998	1999	2000	2001
Όμιλος CRETA FARM	Δ/Υ	Δ/Υ	Δ/Υ	2,1925*	1,8408
CRETA FARM	2,7620	2,1759	1,0875	0,9607	1,8488
ΥΠΟΚΛΑΔΟΣ ΤΡΟΦΙΜΩΝ	4,8699	4,2323	3,8496	3,6648	3,7088

	2002	2003	2004	2005	2006	2007
Όμιλος CRETA FARM	1,6572	1,5838	1,6103	1,4489	1,5239	1,8988
CRETA FARM	1,7132	1,6208	1,5991	1,4084	1,4653	1,8352
ΥΠΟΚΛΑΔΟΣ ΤΡΟΦΙΜΩΝ	2,8538	2,5289	2,9878	3,8672	3,4162	3,2068

* (Στην περίπτωση του ομίλου για το 2000 δεν υπολογίζουμε το μέσο ύψος των τιμών, αλλά βάση της τιμής του λογαριασμού στο κλείσιμο της λογιστικής περιόδου του 2000, διότι είναι η ημερομηνία έναρξης της λειτουργίας του, οπότε δεν υπάρχουν προηγούμενα αποτελέσματα)

ΜΕΣΟΣ ΟΡΟΣ 1997-2007

CRETA FARM	1,680
ΥΠΟΚΛΑΔΟΣ ΤΡΟΦΙΜΩΝ	3,562

Όπως παρατηρούμε, η εταιρία (με εξαίρεση το 2000) εισπράττει τις απαιτήσεις της κατά την λογιστική διάρκεια, και μάλιστα ως επί το πλείστον σε μικρότερο χρονικό διάστημα, καθώς και ο κλάδος. Όμως πρέπει να επισημανθεί ότι ο κλάδος, γενικότερα, εισπράττει τις απαιτήσεις του πολύ συντομότερα από την εταιρία. Κατά **μέσο όρο** ο **υποκλάδος** τροφίμων εισπράττει τις απαιτήσεις του **3,562** φορές κατά την λογιστική χρήση, ενώ η **εταιρία 1,680** φορές, όπου είναι σαφώς λιγότερες κατά ποσοστό μεγαλύτερο από το 100%.

**ΜΕΣΟΣ ΟΡΟΣ
2000-2007**

Όμιλος CRETA FARM	1,720
ΥΠΟΚΛΑΔΟΣ ΤΡΟΦΙΜΩΝ	3,279

Ο όμιλος παρουσιάζει ανάλογη εικόνα και πορεία με αυτή της εταιρίας με ελαφρώς μεγαλύτερα αποτελέσματα και είναι συνεχώς εις θέση να εισπράξει της απαιτήσεις του μέσα στην λογιστική περίοδο. Όμως τα αποτελέσματά του είναι κατά πολύ μικρότερα από αυτά του

υποκλάδου. Δηλαδή, κατά **μέσο όρο** ο **υποκλάδος** τροφίμων εισπράττει τις απαιτήσεις του 3,279 φορές μέσα σε μία λογιστική, ενώ ο **όμιλος** μόλις 1,680 φορές.

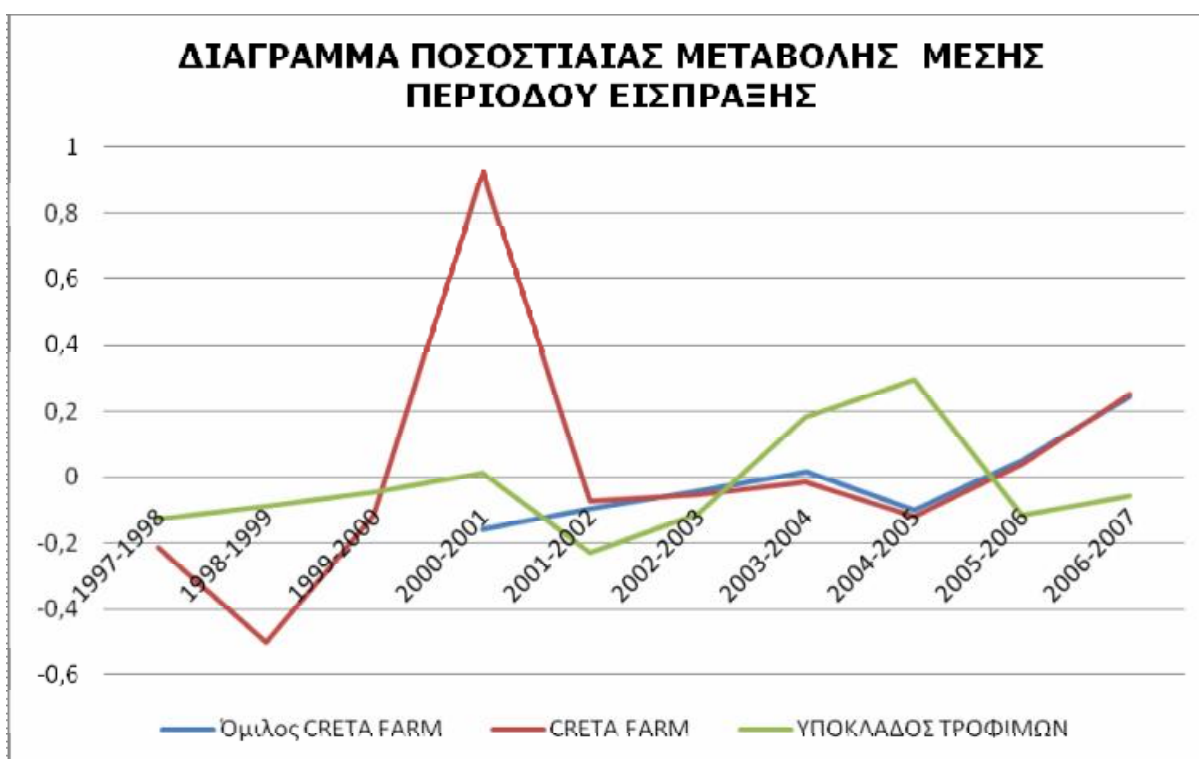

	ΜΕΤΑΒΟΛΗ 1997-1998	ΜΕΤΑΒΟΛΗ 1998-1999	ΜΕΤΑΒΟΛΗ 1999-2000	ΜΕΤΑΒΟΛΗ 2000-2001	ΜΕΤΑΒΟΛΗ 2001-2002
Όμιλος CRETA FARM	Δ/Υ	Δ/Υ	Δ/Υ	-16,038%	-9,974%
CRETA FARM	-21,219%	-50,021%	-11,663%	92,449%	-7,335%
ΥΠΟΚΛΑΔΟΣ ΤΡΟΦΙΜΩΝ	-13,092%	-9,043%	-4,801%	1,200%	-23,053%

	ΜΕΤΑΒΟΛΗ 2002-2003	ΜΕΤΑΒΟΛΗ 2003-2004	ΜΕΤΑΒΟΛΗ 2004-2005	ΜΕΤΑΒΟΛΗ 2005-2006	ΜΕΤΑΒΟΛΗ 2006-2007
Όμιλος CRETA FARM	-4,429%	1,671%	-10,022%	5,178%	24,599%
CRETA FARM	-5,391%	-1,341%	-11,925%	4,043%	25,241%
ΥΠΟΚΛΑΔΟΣ ΤΡΟΦΙΜΩΝ	-11,384%	18,146%	29,431%	-11,660%	-6,132%

**ΜΕΣΟΣ ΟΡΟΣ
ΜΕΤΑΒΟΛΗΣ
1996-2007**

CRETA FARM	1,284%
ΥΠΟΚΛΑΔΟΣ ΤΡΟΦΙΜΩΝ	-3,039%

Περαιτέρω ποσοστιαία μέτρηση της μεταβολής της ταχύτητας εισπράξεως των απαιτήσεων μας δείχνει ότι η εταιρία καθώς παρουσιάζει μια συνεχή μείωση του ρυθμού εισπράξεως των απαιτήσεων της από το 1997 έως το 2005 με εξαίρεση μία σημαντική άνοδο μεταξύ του 2000 με 2001, φαινόμενο το οποίο ανατρέπεται από το 2006 και μετά. Ενώ ο υποκλάδος τροφίμων παρ' όλη την ικανοποιητική πορεία του από το 1997 έως το 2003 ακολουθεί μία συνεχή πτώση του ρυθμού εισπραξης, η οποία αντιστρέφεται από το 2004 και μετά. Ο **μέσος όρος** της μεταβολής της περιόδου εισπραξης της **εταιρίας** είναι το **1,284%** και του **υποκλάδου** τροφίμων **-3,039%** από το 1996 έως το 2007.

**ΜΕΣΟΣ ΟΡΟΣ
ΜΕΤΑΒΟΛΗΣ
2000-2007**

Όμιλος CRETA FARM	-1,288%
ΥΠΟΚΛΑΔΟΣ ΤΡΟΦΙΜΩΝ	-0,493%

Και οι μεταβολές του ομίλου παρουσιάζουν μία ανάλογη πορεία με αυτές, των αντίστοιχων ετών, της εταιρίας. Η διακύμανση των μεταβολών σε γενικές γραμμές είναι μικρότερες από αυτές της εταιρία και του υποκλάδου και τα αποτελέσματά τους μας δίνουν μία εικόνα τάσης μείωσης. Ενώ ο όμιλος κατά την διάρκεια αυτής της περιόδου παρουσιάζει σχεδόν ασήμαντη τάση μείωσης. Ο **μέσος όρος** της μεταβολής του **ομίλου** είναι **-1,288%** και του **υποκλάδου** τροφίμων **-0,493%**.

Το **γενικό συμπέρασμα** είναι, ότι η εταιρία στις 31/12/2007 υπερκαλύπτει της ανάγκες περιόδου εισπράξεων της και ο όμιλος ακολουθεί την ίδια ομαλή πορεία, η οποία όμως δεν είναι ικανοποιητική λαμβάνοντας υπόψη τα μεγέθη του αριθμοδείκτη του υποκλάδου τροφίμων ο οποίο ως επί το πλείστον είναι διπλάσιός τους, αν και τα τελευταία χρόνια μετά από μία γενικότερα ήπια πορεία παρατηρούμε τάσεις ανόδου. Οπότε όπως κατανοούμε ο βαθμός ρευστότητας των απαιτήσεων τους είναι χαμηλός και η πολιτική των εισπράξεων της θα πρέπει να επανεξεταστεί και να βελτιωθεί σημαντικά.

5.3.2.2. Αριθμοδείκτης Μέσης Διάρκειας Παραμονής των Απαιτήσεων της Επιχείρησης(ή Περιόδου Είσπραξης):

Ο αριθμοδείκτης **Μέσης Διάρκειας Παραμονής των Απαιτήσεων Επιχείρησης(ή Περιόδου Είσπραξης)** μας επιτρέπει να γνωρίζουμε πόσο καιρό πρέπει να περιμένει η επιχείρηση για να ρευστοποιηθούν οι εισπρακτέοι της λογαριασμοί.

Η συνάρτηση εύρεσής του είναι:

- **Εισπρακτέοι Λογαριασμοί** (Ετήσιες Πωλήσεις επί πιστώσει , 365)

Αποτελέσματα Ανάλυσης:

ΑΡΙΘΜΟΔΕΙΚΤΗΣ ΜΕΣΗΣ ΔΙΑΡΚΕΙΑΣ ΠΑΡΑΜΟΝΗΣ ΤΩΝ ΑΠΑΙΤΗΣΕΩΝ ΕΠΙΧΕΙΡΗΣΗΣ

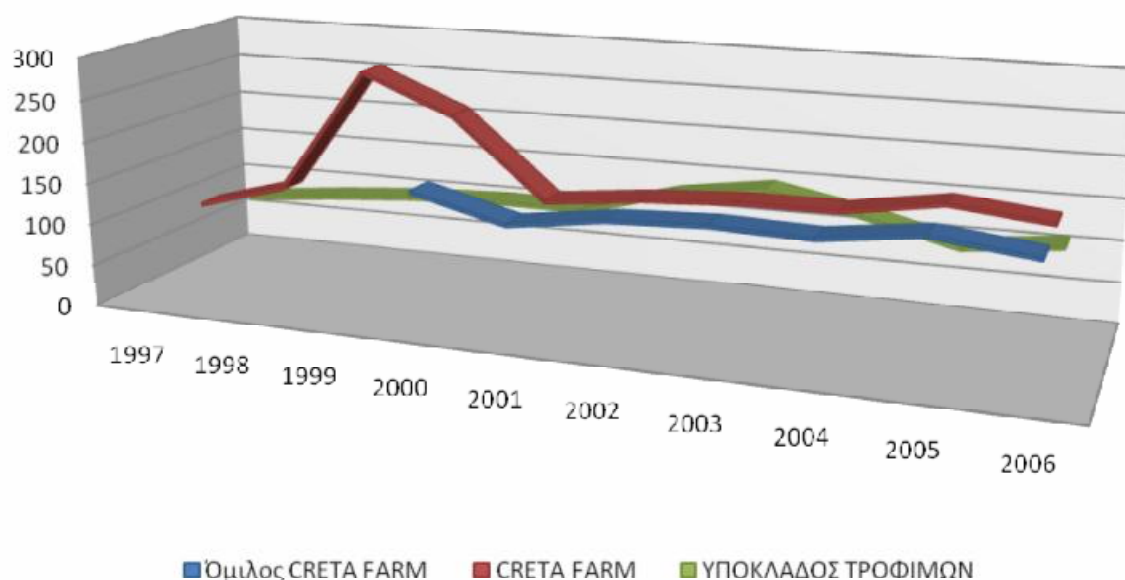

	1997	1998	1999	2000	2001
Όμιλος CRETA FARM				166,4791*	138,1411
CRETA FARM	94,4119	124,9536	275,5512	231,6737	137,3770
ΥΠΟΚΛΑΔΟΣ ΤΡΟΦΙΜΩΝ	74,9498	86,2408	94,8145	99,5961	98,4156

	2002	2003	2004	2005	2006	2007
Όμιλος CRETA FARM	153,5697	158,1906	154,9731	169,3216	156,4378	126,4823
CRETA FARM	149,0695	155,8212	156,1633	174,5914	163,1081	130,4803
ΥΠΟΚΛΑΔΟΣ ΤΡΟΦΙΜΩΝ	127,9006	144,3309	122,1631	94,3846	106,8428	113,8223

** (Στην περίπτωση του ομίλου για το 2000 δεν υπολογίζουμε το μέσο ύψος των τιμών, αλλά βάση της τιμής του λογαριασμού στο κλείσιμο της λογιστικής περιόδου του 2000, διότι είναι η ημερομηνία έναρξης της λειτουργίας του, οπότε δεν υπάρχουν προηγούμενα αποτελέσματα)*

ΜΕΣΟΣ ΟΡΟΣ 1997-2007

CRETA FARM	163,018
ΥΠΟΚΛΑΔΟΣ ΤΡΟΦΙΜΩΝ	105,769

Η μέση διάρκεια της παραμονής των απαιτήσεων στην εταιρία δεν ξεπερνάει τις ημέρες της λειτουργικής περιόδου. Ο υποκλάδος, επίσης δεν ξεπερνάει τις ημέρες της λειτουργικής περιόδου. Όμως η σύγκριση των μεγεθών δείχνει

ότι η εταιρία ξεπερνά κατά πολύ την αναγκαία περίοδο είσπραξης από αυτή του υποκλάδου τροφίμων. Πιο συγκεκριμένα, ο **μέσος όρος** των ημερών που απαιτούνται για την είσπραξη των απαιτήσεων της **εταιρίας** είναι **163,018** ημέρες, ενώ ο **υποκλάδος** τροφίμων χρειάζεται μόλις **105,769** ημέρες κατά μέσο όρο στην διάρκεια των ετών 1996 έως 2007.

**ΜΕΣΟΣ ΟΡΟΣ
2000-2007**

Όμιλος CRETA FARM	152,949
ΥΠΟΚΛΑΔΟΣ ΤΡΟΦΙΜΩΝ	113,432

Η μέση διάρκεια της παραμονής των απαιτήσεων του ομίλου ως μεγέθη ακολουθούν όμοια πορεία με αυτών της εταιρίας και είναι ικανοποιητικότερα, με ελαφρός μικρότερες τιμές, οπότε ούτε και αυτός υπερβαίνει την λειτουργική περίοδο. Όμως, παρά το γεγονός των μικρότερων

τιμών, και αυτός παρουσιάζει υψηλότερη αποτελέσματα από τον υποκλάδο τροφίμων. Ο **μέσος όρος** των ημερών που απαιτούνται για την είσπραξη των απαιτήσεων του **ομίλου** είναι **152,949** ημέρες, ενώ ο **υποκλάδος** τροφίμων χρειάζεται μόλις **113,432** ημέρες κατά την εξεταζόμενη περίοδο.



	ΜΕΤΑΒΟΛΗ 1997-1998	ΜΕΤΑΒΟΛΗ 1998-1999	ΜΕΤΑΒΟΛΗ 1999-2000	ΜΕΤΑΒΟΛΗ 2000-2001	ΜΕΤΑΒΟΛΗ 2001-2002
Όμιλος CRETA FARM	Δ/Υ	Δ/Υ	Δ/Υ	-17,022%	11,169%
CRETA FARM	32,349%	120,523%	-15,924%	-40,702%	8,511%
ΥΠΟΚΛΑΔΟΣ ΤΡΟΦΙΜΩΝ	15,065%	9,942%	5,043%	-1,185%	29,960%

	ΜΕΤΑΒΟΛΗ 2002-2003	ΜΕΤΑΒΟΛΗ 2003-2004	ΜΕΤΑΒΟΛΗ 2004-2005	ΜΕΤΑΒΟΛΗ 2005-2006	ΜΕΤΑΒΟΛΗ 2006-2007
Όμιλος CRETA FARM	3,009%	-2,034%	9,259%	-7,609%	-19,148%
CRETA FARM	4,529%	0,220%	11,801%	-6,577%	-20,004%
ΥΠΟΚΛΑΔΟΣ ΤΡΟΦΙΜΩΝ	12,846%	-15,359%	-22,739%	13,199%	6,533%

**ΜΕΣΟΣ ΟΡΟΣ
ΜΕΤΑΒΟΛΗΣ
1997-2007**

CRETA FARM	9,473%
ΥΠΟΚΛΑΔΟΣ ΤΡΟΦΙΜΩΝ	5,330%

Με περαιτέρω ποσοστιαία μέτρηση της μεταβολής του αριθμοδείκτη παρατηρούμε σχετικά ομαλή πορεία στην μεταβολή των ημερών για την εταιρία, με εξαίρεση περίοδο 1999 έως 2000, όπου υπάρχει μία ραγδαία άνοδος. Το αρνητικό γεγονός που διαπιστώνουμε όμως είναι ότι η άνοδος αυτή για την εταιρία είναι θετική ως επί το πλείστον γεγονός το οποίο δηλώνει την σταδιακή αύξηση των απαιτούμενων ημερών είσπραξης των απαιτήσεων της. Ενώ ο υποκλάδος τροφίμων παρουσιάζει μία εξίσου μικρή τάση αύξησης των ημερών παραμονής των απαιτούμενων. Πιο συγκεκριμένα, κατά **μέσο όρο** η **εταιρία** παρουσιάζει μία σημαντική τάση αύξησής της τάξης του **9,473%** και ο **υποκλάδος** τροφίμων παρουσιάζει επίσης μία αυξητική τάση της τάξης του **5,330%**.

**ΜΕΣΟΣ ΟΡΟΣ
ΜΕΤΑΒΟΛΗΣ
2000-2007**

Όμιλος CRETA FARM	-3,197%
ΥΠΟΚΛΑΔΟΣ ΤΡΟΦΙΜΩΝ	3,322%

Οι αυξομειώσεις του ομίλου είναι πιο εξομαλυσμένες και μικρές, αλλά ανάλογες εκείνων της εταιρίας, και σε γενικές γραμμές παρατηρείται μία μικρή τάση μείωσης των ημερών διαχρονικά. Ο υποκλάδος στο μέρος αυτής της ανάλυσης παρουσιάζει ανάλογη εικόνα με την προηγούμενη με τάσεις, κατά μέσο όρο μικρότερες, αύξησης. Ο **μέσο όρο** του **ομίλου** παρουσιάζει μία τάση μείωσης της τάξης του **-3,197%** και ο **υποκλάδος** τροφίμων παρουσιάζει μία μικρή τάση αύξησης της τάξης του **3,322%**.

Το **γενικό συμπέρασμα** είναι, ότι η εταιρία και ο όμιλος στις 31/12/2007 αν και βρίσκονται σε ικανοποιητική θέση με την δυνατότητα ρευστοποίησης των απαιτήσεων τους σε μικρότερο από το μισό διάστημα της λειτουργικής χρήσης τους με τάσεις μείωσης τα τελευταία χρόνια, η εταιρία αντίθετα από τον όμιλο έχει γενικότερη μέση τάση προς αύξηση διαχρονικά. Ενώ ο υποκλάδος τροφίμων βρίσκεται σε καλύτερη θέση με γενικότερες τάσεις μείωσης των απαιτούμενων ημερών τα τελευταία χρόνια, αλλά και με μία εξίσου μεγέθους τάση αύξησης διαχρονικά. Επίσης διαπιστώνουμε ότι οι απαιτήσεις της εταιρίας καθώς και του ομίλου είναι μεγαλύτερες από τα υπόλοιπα κυκλοφοριακά στοιχεία. Όμως ο χρόνος δεσμεύσεως των κεφαλαίων και η θέση της εταιρίας και το περιθώριο χορήγησης πιστώσεων εξακολουθούν να είναι χαμηλότερα του υποκλάδου τροφίμων, αυξάνοντας ταυτόχρονα τις πιθανότητες ζημιών από επισφαλείς πελάτες. Άρα είναι συνετή η επανεξέταση της πολιτικής του περιθωρίου πιστώσεων τους που θα οδηγήσει και στην πτώση των δεσμεύσεων χρηματικών διαθεσίμων για την κάλυψη ζημιών επισφαλών απαιτήσεων.

5.3.2.3. Αριθμοδείκτης Βραχυπρόθεσμων Υποχρεώσεων:

Ο αριθμοδείκτης **Βραχυπρόθεσμων Υποχρεώσεων** δείχνει πόσες φορές μέσα στην χρήση ανανεώθηκαν οι ληφθείσες από την επιχείρηση πιστώσεις. Δηλαδή πόσες φορές το κόστος πωληθέντων καλύπτει τις βραχυπρόθεσμες υποχρεώσεις της επιχείρησως.

Η συνάρτηση εύρεσής του είναι:

- **Κόστος Πωληθέντων ÷ Μέσο ύψος Βραχυπρόθεσμων Υποχρεώσεων**

Αποτελέσματα Ανάλυσης:

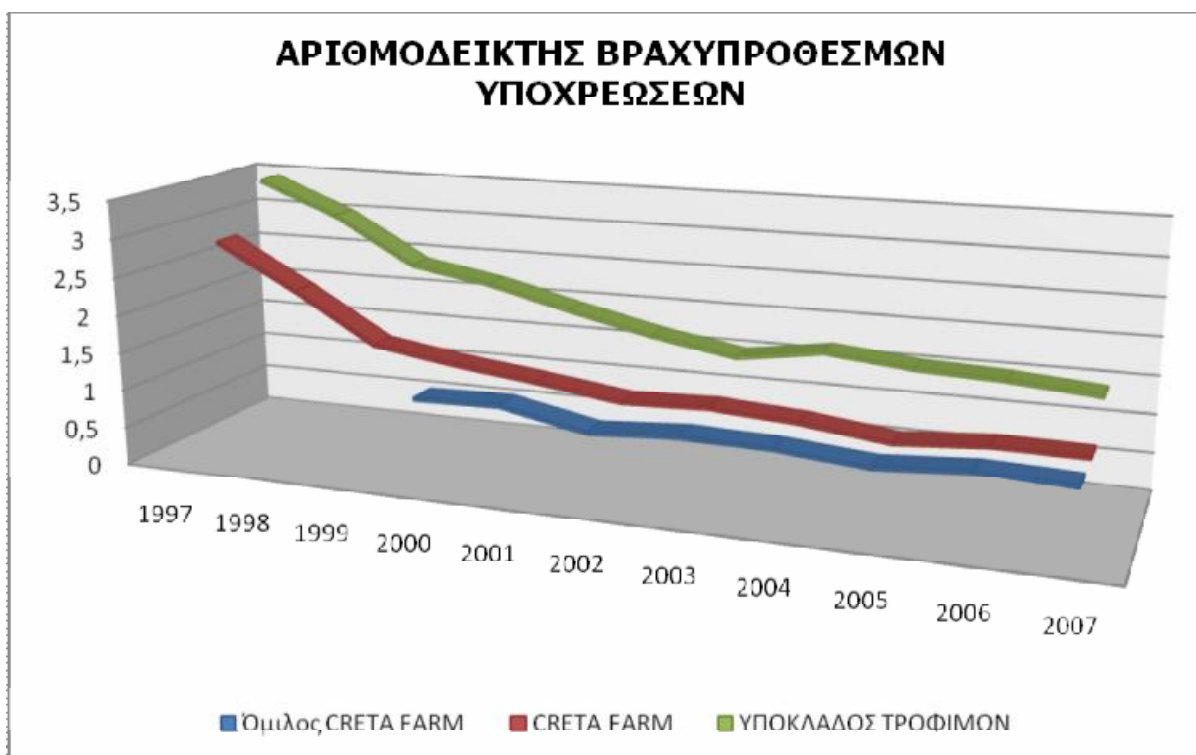

	1997	1998	1999	2000	2001
Όμιλος CRETA FARM	Δ/Υ	Δ/Υ	Δ/Υ	1,1844*	1,2053
CRETA FARM	2,7426	2,1546	1,5086	1,3402	1,2093
ΥΠΟΚΛΑΔΟΣ ΤΡΟΦΙΜΩΝ	3,4089	2,9795	2,3726	2,1840	1,9093

	2002	2003	2004	2005	2006	2007
Όμιλος CRETA FARM	0,9878	1,0585	1,0263	0,9269	1,0029	0,9608
CRETA FARM	1,0562	1,0924	1,0210	0,8842	0,9663	0,9535
ΥΠΟΚΛΑΔΟΣ ΤΡΟΦΙΜΩΝ	1,6559	1,4653	1,6304	1,5161	1,4692	1,3790

** (Στην περίπτωση του ομίλου για το 2000 δεν υπολογίζουμε το μέσο ύψος των τιμών, αλλά βάση της τιμής του λογαριασμού στο κλείσιμο της λογιστικής περιόδου του 2000, διότι είναι η ημερομηνία έναρξης της λειτουργίας του, οπότε δεν υπάρχουν προηγούμενα αποτελέσματα)*

ΜΕΣΟΣ ΟΡΟΣ 1997-2007

CRETA FARM	1,357
ΥΠΟΚΛΑΔΟΣ ΤΡΟΦΙΜΩΝ	1,997

Τα αποτελέσματα του αριθμοδείκτη της εταιρίας για από το 1997 έως το 2005 δείχνουν ότι είναι σε θέση να καλύψει πλήρως της βραχυπρόθεσμες υποχρεώσεις της, ενώ από το 2005 το κόστος πωληθέντων δεν είναι επαρκές για την κάλυψή τους. Σε αντίθεση ο υποκλάδος από το 1997 έως και το 2007 είναι σε θέση να καλύψει τις υποχρεώσεις του αν και παρατηρούμε ότι παρ' όλο του ότι το 1997 η ικανότητά του, βάση του αριθμοδείκτη, υπολογιζόταν στο 3,4089 στο τέλος του 2007 έφτανε μόλις στο 1,3790. Παρ' όλα αυτά ο υποκλάδος τροφίμων είναι σε σημαντικά καλύτερη θέση από την εταιρία. Ο **μέσος όρος** του αριθμοδείκτη για την **εταιρία** κυμαίνεται στο **1,357** και για τον **υποκλάδο** τροφίμων στο **1,997**.

**ΜΕΣΟΣ ΟΡΟΣ
2000-2007**

Όμιλος CRETA FARM	1,044
ΥΠΟΚΛΑΔΟΣ ΤΡΟΦΙΜΩΝ	1,651

Ο όμιλος ακολουθεί μία ιδιαίτερα ήπια πορεία, χωρίς μεγάλες αυξομειώσεις και είναι όμοια με αυτή της εταιρίας τα αντίστοιχα έτη. Τα αποτελέσματά του, εξαιρώντας το 2002 και το 2007, είναι πάνω από το όριο της μονάδος όμως χαμηλότερα από τα αντίστοιχα αποτελέσματα της

εταιρία και του υποκλάδου τροφίμων. Η ικανότητα κάλυψης των βραχυπρόθεσμων υποχρεώσεών του είναι οριακές και δεν υπάρχουν ενδείξεις άμεσης ανόδου. Ο **μέσος όρος** του αριθμοδείκτη για τον **όμιλο** κυμαίνεται μόλις στο **1,044** ενώ για τον **υποκλάδο** τροφίμων στο **1,651**.

**ΔΙΑΓΡΑΜΜΑ ΠΟΣΟΣΤΙΑΙΑΣ ΜΕΤΑΒΟΛΗΣ
ΒΡΑΧΥΠΡΟΘΕΣΜΩΝ ΥΠΟΧΡΕΩΣΕΩΝ**

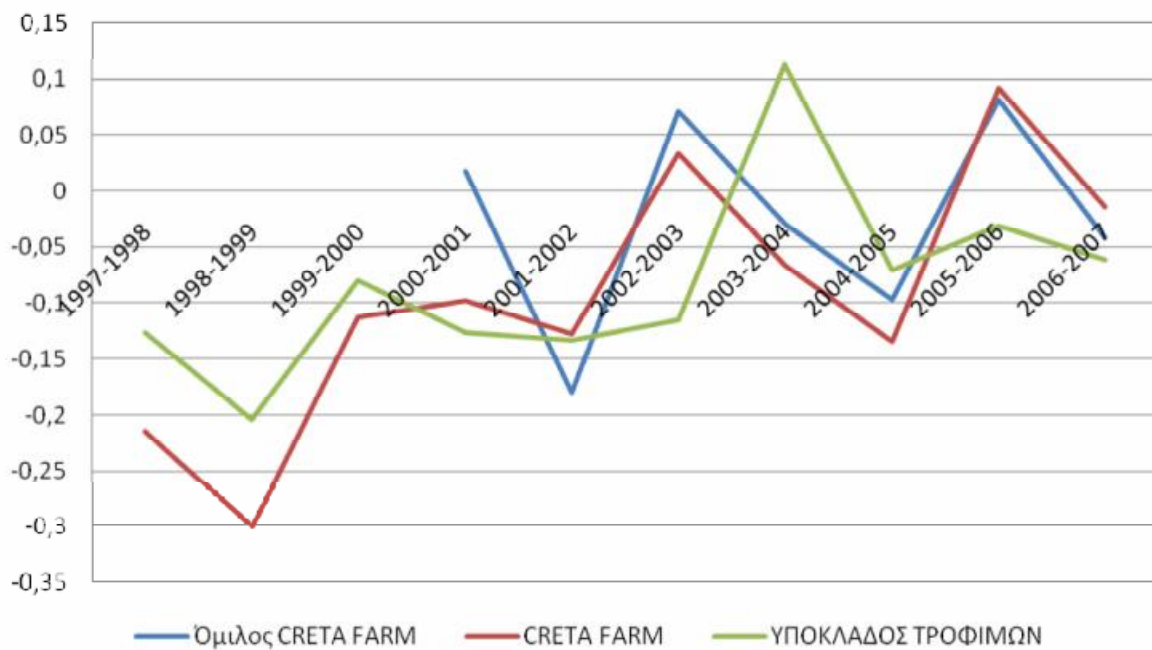

	ΜΕΤΑΒΟΛΗ 1997-1998	ΜΕΤΑΒΟΛΗ 1998-1999	ΜΕΤΑΒΟΛΗ 1999-2000	ΜΕΤΑΒΟΛΗ 2000-2001	ΜΕΤΑΒΟΛΗ 2001-2002
Όμιλος CRETA FARM	Δ/Υ	Δ/Υ	Δ/Υ	1,764%	-18,047%
CRETA FARM	-21,440%	-29,983%	-11,163%	-9,763%	-12,659%
ΥΠΟΚΛΑΔΟΣ ΤΡΟΦΙΜΩΝ	-12,596%	-20,370%	-7,950%	-12,579%	-13,269%

	ΜΕΤΑΒΟΛΗ 2002-2003	ΜΕΤΑΒΟΛΗ 2003-2004	ΜΕΤΑΒΟΛΗ 2004-2005	ΜΕΤΑΒΟΛΗ 2005-2006	ΜΕΤΑΒΟΛΗ 2006-2007
Όμιλος CRETA FARM	7,164%	-3,044%	-9,683%	8,191%	-4,195%
CRETA FARM	3,421%	-6,529%	-13,399%	9,282%	-1,329%
ΥΠΟΚΛΑΔΟΣ ΤΡΟΦΙΜΩΝ	-11,514%	11,267%	-7,006%	-3,098%	-6,135%

**ΜΕΣΟΣ ΟΡΟΣ
ΜΕΤΑΒΟΛΗΣ
1997-2007**

CRETA FARM	-9,356%
ΥΠΟΚΛΑΔΟΣ ΤΡΟΦΙΜΩΝ	-8,325%

Με περαιτέρω ποσοστιαία μέτρηση της μεταβολής του αριθμοδείκτη παρατηρούμε ότι στην εταιρία αλλά και στον υποκλάδο υπάρχει μία σχετική εναρμόνιση των αυξομειώσεων. Όμως γεγονός παραμένει ότι τόσο για την εταιρία όσο και για τον υποκλάδο τροφίμων, υπάρχει μία συνεχής μείωση των αποτελεσμάτων του αριθμοδείκτη. Οι μεταβολές δεν είναι σταθερές και για την ακρίβεια αυξομειώνονται σχεδόν κάθε χρόνο. Πιο συγκεκριμένα ο **μέσος όρος** για την **εταιρία** είναι μία σημαντική συνεχής μείωση της τάξης του **-9,356%** και για τον **υποκλάδο** τροφίμων **-8,325%**.

**ΜΕΣΟΣ ΟΡΟΣ
ΜΕΤΑΒΟΛΗΣ
2000-2007**

Όμιλος CRETA FARM	-2,550%
ΥΠΟΚΛΑΔΟΣ ΤΡΟΦΙΜΩΝ	-6,047%

Ο όμιλος παρουσιάζει μία ανάλογη πορεία με αυτή της εταιρίας και του υποκλάδου με μικρότερες αυξομειώσεις και πιο σταθερή πορεία. Όμως και στην δική του περίπτωση κατά μέσο όρο παρατηρείτε τάση μείωσης των αποτελεσμάτων του αριθμοδείκτη. Ο **μέσος όρος** για τον **όμιλο** είναι μία μικρή μείωση της τάξης του **-2,550%** και για τον **υποκλάδο** τροφίμων μία αρκετά μεγαλύτερη βασιζόμενοι στο ύψος των αποτελεσμάτων της τάξης του **-6,047%**.

Το **γενικό συμπέρασμα** είναι, ότι στις 31/12/2007 η εταιρία και ο όμιλος βρίσκονται κάτω από το όριο και πολύ χαμηλότερο επίπεδο από τον υποκλάδο τροφίμων ο οποίος μπορεί να καλύπτει τις υποχρεώσεις του χωρίς βέβαια ιδιαίτερα μεγάλο περιθώριο και, όπως και η εταιρία έτσι και ο όμιλος, ακολουθούν μία συνεχή φθίνουσα πορεία. Οπότε είναι συνετό, αμφότεροι, να επανεξετάσουν την πολιτική χρηματοδότησης των αγορών τους. Η σύγκριση με τον αριθμοδείκτη εισπράξεως απαιτήσεων, ο οποίος σε γενικές γραμμές έχει ελαφρός μικρότερα αποτελέσματα, μας δείχνει ότι οι υποχρεώσεις τους εξοφλούνται με Ταχύτερο ρυθμό από τις εισπράξεις των απαιτήσεών τους. Αποτέλεσμα είναι ότι και οι δύο χρειάζονται να διατηρούν μεγάλα ποσά σε κυκλοφοριακά στοιχεία, δεδομένου ότι μέρος της χρηματοδότησης αυτής προέρχεται από πιστωτές.

5.3.2.4. Αριθμοδείκτης Μέσης Περιόδου Πληρωμών:

Το αντίστοιχο των εισπρακτέων λογαριασμών είναι οι πληρωτέοι λογαριασμοί. Οι προμηθευτές υπολογίζουν το δείκτη **Μέσης Περιόδου Πληρωμών** για να δουν έπειτα από πόσο καιρό θα πάρουν τα χρήματά τους από την επιχείρηση.

Η συνάρτηση εύρεσής του είναι:

- **Πληρωτέοι Λογαριασμοί** (Ετήσιες Αγορές επί πιστώσει , 365)

Αποτελέσματα Έρευνας:

ΑΡΙΘΜΟΔΕΙΚΤΗΣ ΜΕΣΗΣ ΠΕΡΙΟΔΟΥ ΠΛΗΡΩΜΩΝ

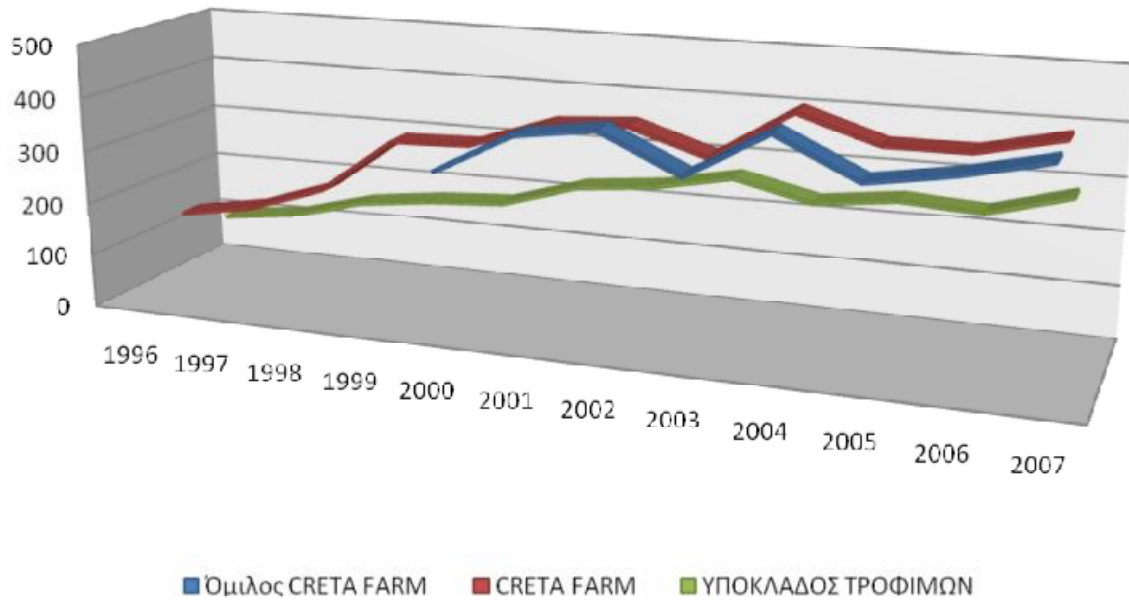

	1996	1997	1998	1999	2000	2001
Όμιλος CRETA FARM	Δ/Υ	Δ/Υ	Δ/Υ	Δ/Υ	308,1754	385,0937
CRETA FARM	139,6714	164,5221	212,7963	319,2586	323,5044	373,0995
ΥΠΟΚΛΑΔΟΣ ΤΡΟΦΙΜΩΝ	93,7272	110,6139	149,2993	166,6793	175,5924	220,2392

	2002	2003	2004	2005	2006	2007
Όμιλος CRETA FARM	405,8609	337,1857	423,4270	352,3344	376,9264	411,4899
CRETA FARM	382,7640	336,1935	428,1815	381,1484	382,1730	415,6141
ΥΠΟΚΛΑΔΟΣ ΤΡΟΦΙΜΩΝ	234,9668	264,6868	230,2179	248,4462	238,9607	280,5841

ΜΕΣΟΣ ΟΡΟΣ 1996-2007

CRETA FARM	321,577
ΥΠΟΚΛΑΔΟΣ ΤΡΟΦΙΜΩΝ	201,168

Τα αποτελέσματα του αριθμοδείκτη της εταιρίας για από το 1996 έως το 1998 δείχνουν ότι είναι σε θέση να καλύψει πλήρως της βραχυπρόθεσμες υποχρεώσεις της εντός των ημερών της χρήσης, ενώ από το 1999 δεν είναι πλέον σε θέση. Σε αντίθεση ο υποκλάδος τροφίμων από το 1996 έως και το 2007 είναι σε θέση να καλύψει τις υποχρεώσεις του έγκαιρος αν και παρατηρούμε ότι παρ' όλο που το 1997 η ικανότητα του βάσει του αριθμοδείκτη υπολογιζόταν στις 93,7272 ημέρες στο τέλος του 2007 έφταναν στις 280,5841. Παρ' όλα αυτά ο υποκλάδος τροφίμων είναι σε σημαντικά καλύτερη θέση από την εταιρία. Ο **μέσος όρος** του αριθμοδείκτη για την **εταιρία** κυμαίνεται στις **321,577** ημέρες και για τον **υποκλάδο** τροφίμων στις **201,168** ημέρες.

**ΜΕΣΟΣ ΟΡΟΣ
2000-2007**

Όμιλος CRETA FARM	375,062
ΥΠΟΚΛΑΔΟΣ ΤΡΟΦΙΜΩΝ	236,712

Ο όμιλος βρίσκεται σε ακόμη δυσμενέστερη θέση από την εταιρία καθώς από την έναρξη της λειτουργίας του το 2000, χρειάζεται περισσότερες μέρες από αυτές της περιόδου χρήσεως ώστε να καταφέρει να αποπληρώσει τις υποχρεώσεις του. Η πορεία του είναι ανάλογη με της επιχείρησης με ακόμη μεγαλύτερα αποτελέσματα και φυσικά ακόμη μεγαλύτερα και από του κλάδου. Ο **μέσος όρος** του αριθμοδείκτη για τον **όμιλο** κυμαίνεται στις **375,062** ημέρες και για τον **υποκλάδο** τροφίμων στις **236,712** ημέρες για την αναλυόμενη περίοδο 2000-2007.

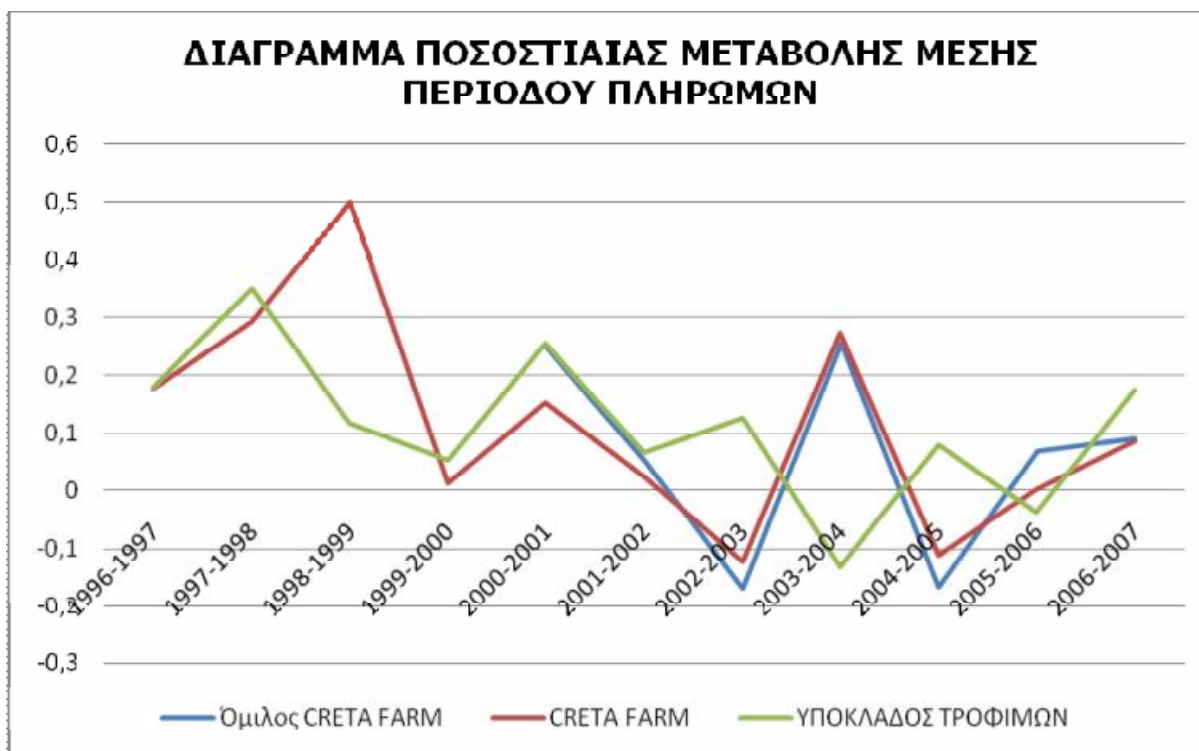

	ΜΕΤΑΒΟΛΗ 1996-1997	ΜΕΤΑΒΟΛΗ 1997-1998	ΜΕΤΑΒΟΛΗ 1998-1999	ΜΕΤΑΒΟΛΗ 1999-2000	ΜΕΤΑΒΟΛΗ 2000-2001	ΜΕΤΑΒΟΛΗ 2001-2002
Όμιλος CRETA FARM	Δ/Υ	Δ/Υ	Δ/Υ	Δ/Υ	24,959%	5,393%
CRETA FARM	17,792%	29,342%	50,030%	1,330%	15,331%	2,590%
ΥΠΟΚΛΑΔΟΣ ΤΡΟΦΙΜΩΝ	18,017%	34,973%	11,641%	5,347%	25,426%	6,687%

	ΜΕΤΑΒΟΛΗ 2002-2003	ΜΕΤΑΒΟΛΗ 2003-2004	ΜΕΤΑΒΟΛΗ 2004-2005	ΜΕΤΑΒΟΛΗ 2005-2006	ΜΕΤΑΒΟΛΗ 2006-2007
Όμιλος CRETA FARM	-16,921%	25,577%	-16,790%	6,980%	9,170%
CRETA FARM	-12,167%	27,362%	-10,984%	0,269%	8,750%
ΥΠΟΚΛΑΔΟΣ ΤΡΟΦΙΜΩΝ	12,649%	-13,023%	7,918%	-3,818%	17,419%

**ΜΕΣΟΣ ΟΡΟΣ
ΜΕΤΑΒΟΛΗΣ
1996-2007**

CRETA FARM ΥΠΟΚΛΑΔΟΣ ΤΡΟΦΙΜΩΝ	11,786%
	11,203%

Με περαιτέρω ποσοστιαία μέτρηση της μεταβολής του αριθμοδείκτη, παρατηρούμε ότι στην εταιρία αλλά και στον υποκλάδο τροφίμων κυριαρχεί μία σχετική εναρμόνιση των αυξομειώσεων. Όμως γεγονός παραμένει ότι τόσο για την εταιρία όσο και για τον υποκλάδο, υπάρχει μία συνεχής αύξηση των αποτελεσμάτων του αριθμοδείκτη. Οι αυξομειώσεις δεν είναι σταθερές και για την ακρίβεια μεταβάλλονται σχεδόν κάθε χρόνο. Πιο συγκεκριμένα ο **μέσος όρος** για την **εταιρία** είναι μία σημαντική συνεχής αύξηση της τάξης του **11,786%** και για τον **υποκλάδο** τροφίμων μία ανάλογη αύξηση της τάξης του **11,203%**.

**ΜΕΣΟΣ ΟΡΟΣ
ΜΕΤΑΒΟΛΗΣ
2000-2007**

Όμιλος CRETA FARM ΥΠΟΚΛΑΔΟΣ ΤΡΟΦΙΜΩΝ	5,481%
	7,608%

Η εικόνα της ποσοστιαίας μεταβολής των αποτελεσμάτων του ομίλου είναι ανάλογη με ανάλογη πορεία με αυτή της εταιρίας αλλά με εντονότερες αυξομειώσεις. Επίσης και εδώ κυριαρχεί η τάση της επικράτησης των αυξήσεων έναντι των μειώσεων. Το τελικό αποτέλεσμα αυτής της εικόνας είναι κατά **μέσο όρο** για τον **όμιλο** είναι μία σημαντική συνεχής αύξηση της τάξης του **5,481%** και για τον **υποκλάδο** τροφίμων μία ελαφρός μεγαλύτερη της τάξης του **7,608%**.

Το **γενικό συμπέρασμα** είναι, ότι στις 31/12/2007 η εταιρία και ο όμιλος βρίσκονταν κατά πολύ πάνω από το όριο των 365 ημερών και κατά πολύ υψηλότερα από τον υποκλάδο τροφίμων ο οποίος μπορεί να καλύπτει τις υποχρεώσεις εντός της χρήσεως χωρίς ιδιαίτερα μεγάλο περιθώριο ημερών και, όπως και η εταιρία και ο όμιλος, ακολουθεί μία συνεχή αύξουσα πορεία. Το γεγονός αυτό επιβεβαιώνει τα αποτελέσματα του αριθμοδείκτη βραχυπρόθεσμων υποχρεώσεων και δείχνει την επιτακτική ανάγκη για την αναθεώρηση της πολιτικής της εταιρίας καθώς και του ομίλου, αλλά και γενικότερα των επιχειρήσεων του υποκλάδου τροφίμων.

5.3.2.5. Αριθμοδείκτης Ταχύτητας Καθαρού Κεφαλαίου Κινήσεως:

Ο αριθμοδείκτης **Καθαρού Κεφαλαίου Κινήσεως** δείχνει πιο είναι το ύψος των πωλήσεων που επετεύχθητε από κάθε ομάδα καθαρού κεφαλαίου κινήσεως και αν η επιχείρηση διατηρεί μεγάλα κεφάλαια κινήσεως σε σχέση με τις πωλήσεις της. Υπάρχει άμεση σχέση μεταξύ των πωλήσεων και του κεφαλαίου κινήσεως μιας επιχείρησης, διότι όσο αυξάνονται οι πωλήσεις τόσο περισσότερα κεφάλαια κινήσεως απαιτούνται για αποθέματα και για αυξημένες ενδεχομένως πιστώσεις προς τους πελάτες της.

Η συνάρτηση εύρεσής του είναι:

- **Καθαρές πωλήσεις ÷ Καθαρό κεφάλαιο Κινήσεως***

(*Το καθαρό κεφάλαιο κινήσεως προκύπτει αν από το σύνολο του κυκλοφορούντος ενεργητικού αφαιρεθούν οι βραχυπρόθεσμες υποχρεώσεις της επιχείρησης)

Αποτελέσματα Έρευνας:

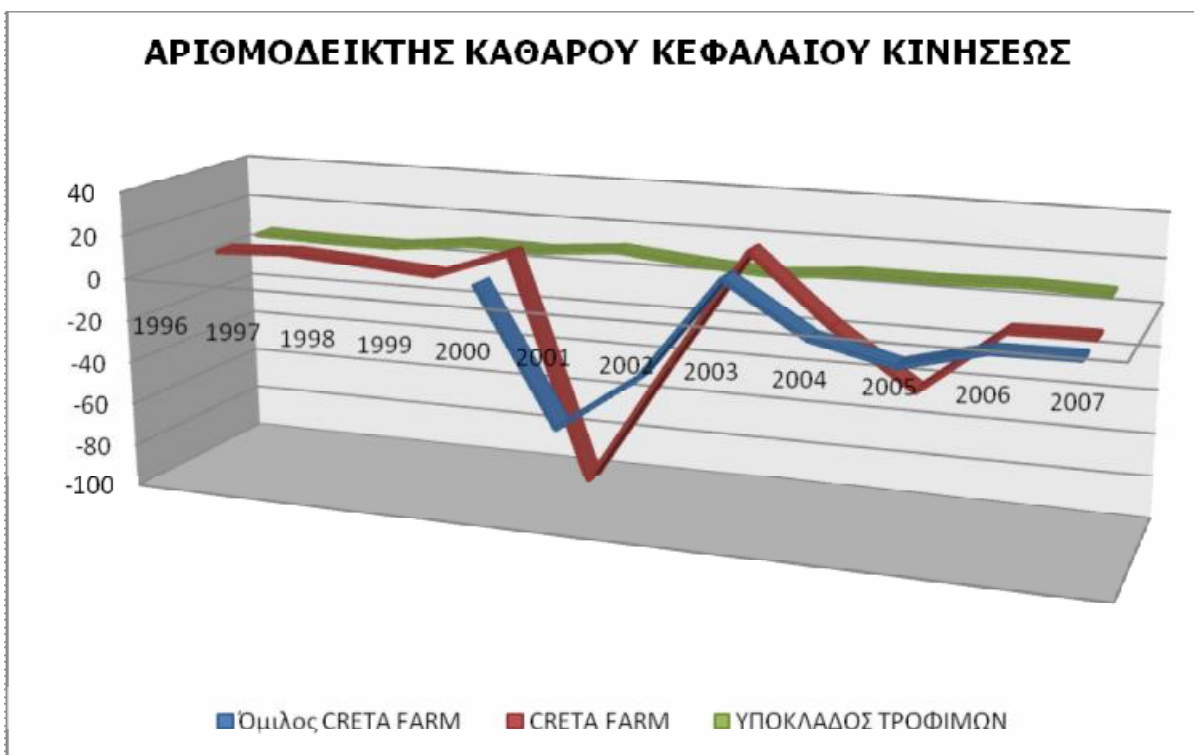

	1996	1997	1998	1999	2000	2001
Όμιλος CRETA FARM	Δ/Υ	Δ/Υ	Δ/Υ	Δ/Υ	7,5305	-54,5715
CRETA FARM	4,8528	6,3397	4,0218	1,3061	14,0138	-89,7793
ΥΠΟΚΛΑΔΟΣ ΤΡΟΦΙΜΩΝ	5,8896	5,0316	4,8757	8,5352	7,7952	10,8111

	2002	2003	2004	2005	2006	2007
Όμιλος CRETA FARM	-28,7279	18,4182	-4,6068	-13,2251	-3,7558	-3,3760
CRETA FARM	-32,6238	22,9947	-8,2817	-33,6493	-3,9667	-3,4256
ΥΠΟΚΛΑΔΟΣ ΤΡΟΦΙΜΩΝ	7,2757	4,8612	7,6956	7,4974	8,3665	7,2487

ΜΕΣΟΣ ΟΡΟΣ 1996-2007

CRETA FARM	-9,850
ΥΠΟΚΛΑΔΟΣ ΤΡΟΦΙΜΩΝ	7,157

Τα αποτελέσματα ανάλυσης του αριθμοδείκτη δείχνουν ότι από το 1996 έως το 2000 η εταιρία είναι σε αρκετά ικανοποιητική θέση, όμως από το 2001 παρατηρείται μία κάθετη μείωση των αποτελεσμάτων του αριθμοδείκτη σε αρνητικά ποσά η οποία δείχνει σημεία ανάκαμψης το 2003 αλλά το 2004 τα αποτελέσματα συνεχίζουν να είναι αρνητικά έως και το τέλος του 2007. Αυτό οφείλεται στο μεγάλο όγκο των βραχυπρόθεσμων υποχρεώσεων οι οποίες υπερβαίνουν το συνολικό κυκλοφορούν ενεργητικό. Σε αντίθεση ο υποκλάδος παρουσιάζει μία ιδιαίτερα σταθερή ικανοποιητική εικόνα. Οι **μέσοι όροι** των αποτελεσμάτων του αριθμοδείκτη για την **εταιρία** κυμαίνονται στο **-9,850** και για τον **υποκλάδο** τροφίμων στο **7,157**.

**ΜΕΣΟΣ ΟΡΟΣ
2000-2007**

Όμιλος CRETA FARM ΥΠΟΚΛΑΔΟΣ ΤΡΟΦΙΜΩΝ	-10,289
	7,694

Το ίδιο φαινόμενο παρατηρείτε και στον όμιλο ο οποίος ακολουθεί όμοια πορεία με την εταιρία αλλά με διαφορετικό ύψος αποτελεσμάτων. Μάλιστα καθ' όλη την πορεία του, εκτός του 2000, παρουσιάζει αρνητικά αποτελέσματα και φυσικά κατά πολύ μικρότερα από αυτά του υποκλάδου τροφίμων. Οι **μέσοι όροι** των αποτελεσμάτων του αριθμοδείκτη για τον **όμιλο** κυμαίνονται στο **-10,289** και για τον **υποκλάδο** τροφίμων τα αντίστοιχα έτη στο **7,694**.

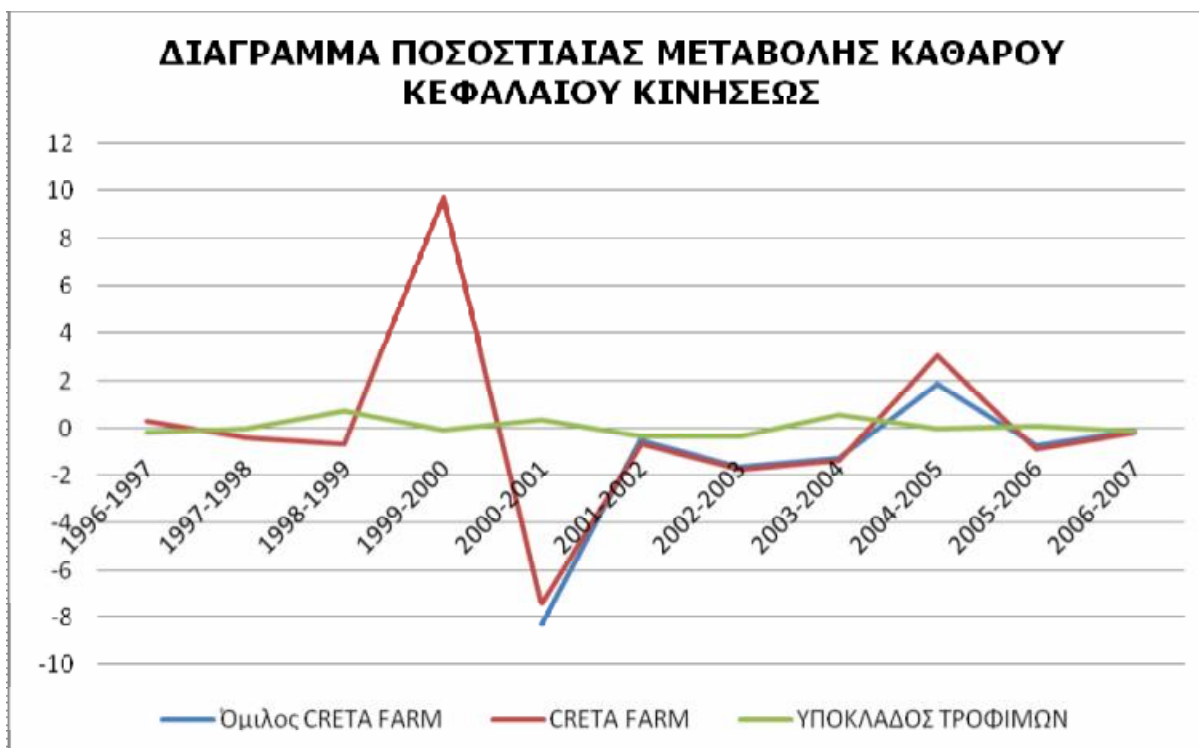

	ΜΕΤΑΒΟΛΗ 1996-1997	ΜΕΤΑΒΟΛΗ 1997-1998	ΜΕΤΑΒΟΛΗ 1998-1999	ΜΕΤΑΒΟΛΗ 1999-2000	ΜΕΤΑΒΟΛΗ 2000-2001	ΜΕΤΑΒΟΛΗ 2001-2002
Όμιλος CRETA FARM	Δ/Υ	Δ/Υ	Δ/Υ	Δ/Υ	-824,674%	-47,357%
CRETA FARM	30,640%	-36,562%	-67,525%	972,965%	-740,649%	-63,662%
ΥΠΟΚΛΑΔΟΣ ΤΡΟΦΙΜΩΝ	-14,569%	-3,097%	75,055%	-8,670%	38,690%	-32,702%

	ΜΕΤΑΒΟΛΗ 2002-2003	ΜΕΤΑΒΟΛΗ 2003-2004	ΜΕΤΑΒΟΛΗ 2004-2005	ΜΕΤΑΒΟΛΗ 2005-2006	ΜΕΤΑΒΟΛΗ 2006-2007
Όμιλος CRETA FARM	-164,113%	-125,012%	187,078%	-71,601%	-10,111%
CRETA FARM	-170,485%	-136,016%	306,308%	-88,212%	-13,642%
ΥΠΟΚΛΑΔΟΣ ΤΡΟΦΙΜΩΝ	-33,186%	58,309%	-2,576%	11,593%	-13,361%

**ΜΕΣΟΣ ΟΡΟΣ
ΜΕΤΑΒΟΛΗΣ
1996-2007**

CRETA FARM	-0,622%
ΥΠΟΚΛΑΔΟΣ ΤΡΟΦΙΜΩΝ	6,862%

Με περαιτέρω ποσοστιαία μέτρηση της μεταβολής του αριθμοδείκτη παρατηρούμε ότι όσον αφορά την εταιρία παρουσιάζει μία ακανόνιστη πορεία με ιδιαίτερα μεγάλο ύψος αυξομειώσεων και δεν μπορεί να δοθεί μία σαφής απάντηση για την γενικότερη πορεία του αριθμοδείκτη εφόσον τα αποτελέσματα που προκύπτουν οφείλονται σε ξαφνικές και έκτακτες αλλαγές των βραχυπρόθεσμων υποχρεώσεων της οι οποίες εξομαλύνονται με τους ίδιους απότομους ρυθμούς. Σε αντίθεση τα αποτελέσματα του **υποκλάδου** τροφίμων παρουσιάζουν μία σταθερή αυξομείωση με **μέσο όρο** αύξησης της τάξης του **6,862%**.

**ΜΕΣΟΣ ΟΡΟΣ
ΜΕΤΑΒΟΛΗΣ
2000-2007**

Όμιλος CRETA FARM	-129,480%
ΥΠΟΚΛΑΔΟΣ ΤΡΟΦΙΜΩΝ	3,824%

Παρόμοιο εικόνα ακραίων τιμών μεταβολής παρουσιάζει και ο όμιλος οπότε και για αυτόν μπορούμε να βγάλουμε μια σαφή μέση ποσοστιαία τιμή των μεταβολών του. Πάντως αυτό που μπορούμε να υπολογίσουμε είναι ότι ο **μέσος όρος** του **υποκλάδου** τροφίμων όπου και σε αυτή την περίοδο παρουσιάζει ομαλές αυξομειώσεις, και μας δίνει μέσα αποτελέσματα τάσης αυξήσεως του **3,824%**.

Το **γενικό συμπέρασμα** είναι, ότι στις 31/12/2007 η εταιρία και ο όμιλος υπερβαίνουν την διαφορά κυκλοφορούντος ενεργητικού με βραχυπρόθεσμες υποχρεώσεις τους, αν και ο όγκος των πωλήσεων από το 2001 πλησιάζουν και στο τέλος του 2007 υπερβαίνουν αυτές του υποκλάδου τροφίμων. Τα αρνητικά ποσά υποδεικνύουν μία συσσώρευση βραχυπρόθεσμων υποχρεώσεων και μία ανεπάρκεια κεφαλαίων κινήσεως και χαμηλή ταχύτητα εισπράξεως των απαιτήσεων με αποτέλεσμα την μετατροπή των υποχρεώσεων σε ληξιπρόθεσμες πριν την μετατροπή των αποθεμάτων και των απαιτήσεων σε μετρητά. Ενώ ο υποκλάδος τροφίμων κινείται σε σταθερή πορεία με πολύ καλά αποτελέσματα.

5.3.2.6. Αριθμοδείκτης Ταχύτητας Κυκλοφορίας Ενεργητικού:

Ο αριθμοδείκτης **Ταχύτητας Κυκλοφορίας Ενεργητικού** μιας επιχειρήσεως εκφράσει το βαθμό χρησιμοποίησεως αυτού σε σχέση με τις πωλήσεις της. Δηλαδή δείχνει αν υπάρχει ή όχι υπερεπένδυση κεφαλαίων στην επιχείρηση σε σχέση με το ύψος των πωληθέντων που πραγματοποιεί.

Η συνάρτηση εύρεσής του είναι:

$$\text{Καθαρές Πωλήσεις} \div \text{Σύνολο Ενεργητικού}$$

Αποτελέσματα Ανάλυσης:

ΑΡΙΘΜΟΔΕΙΚΤΗΣ ΤΑΧΥΤΗΤΑΣ ΚΥΚΛΟΦΟΡΙΑΣ ΕΝΕΡΓΗΤΙΚΟΥ

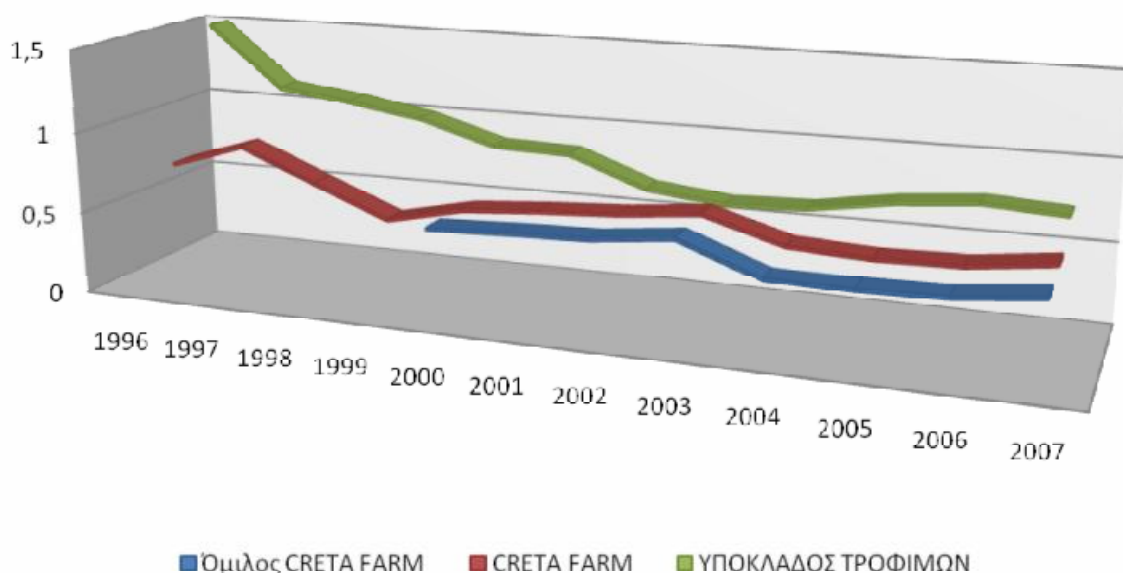

	1996	1997	1998	1999	2000	2001
Όμιλος CRETA FARM	Δ/Υ	Δ/Υ	Δ/Υ	Δ/Υ	0,5728	0,5911
CRETA FARM	0,6866	0,8382	0,6438	0,4542	0,5600	0,5960
ΥΠΟΚΛΑΔΟΣ ΤΡΟΦΙΜΩΝ	1,4983	1,1155	1,0651	0,9914	0,8514	0,8374

	2002	2003	2004	2005	2006	2007
Όμιλος CRETA FARM	0,6045	0,6561	0,4783	0,4711	0,4839	0,5356
CRETA FARM	0,6221	0,6707	0,5288	0,5046	0,5144	0,5734
ΥΠΟΚΛΑΔΟΣ ΤΡΟΦΙΜΩΝ	0,6597	0,6068	0,6242	0,7019	0,7459	0,7169

ΜΕΣΟΣ ΟΡΟΣ 1996-2007

CRETA FARM	0,599
ΥΠΟΚΛΑΔΟΣ ΤΡΟΦΙΜΩΝ	0,868

χαμηλότερα από την μονάδα. Ο υποκλάδος τροφίμων αν και εμφάνιζε από το 1996 έως το 1998 αποτελέσματα ίσα και μεγαλύτερα της μονάδος από το 1999 και έπειτα εμφανίζει αρκετά χαμηλότερα. Πιο συγκριμένα κατά **μέσο όρο** η **εταιρία** κυμαίνεται γύρο στο **0,599**, ενώ ο **υποκλάδος** τροφίμων σε ελαφρώς καλύτερη θέση με **0,868**.

ΜΕΣΟΣ ΟΡΟΣ 2000-2007

Όμιλος CRETA FARM	0,549
ΥΠΟΚΛΑΔΟΣ ΤΡΟΦΙΜΩΝ	0,718

Τα αποτελέσματα της ανάλυση του αριθμοδείκτη μας δείχνουν μία εικόνα σταθερής πορείας της εταιρίας και μίας εξίσου σταθερής. Όμως και η εταιρία βρίσκεται καθ' όλη την διάρκεια της περιόδου ανάλυσης (1996-2007)

Τα αποτελέσματα του ομίλου είναι ανάλογα με αυτά της εταιρίας με ελαφρώς χαμηλότερο ύψος τιμών και με ανάλογη διαχρονική πορεία. Όμως δεν είναι καθόλου ικανοποιητικά, διότι καθ' όλη την περίοδο της

λειτουργίας του κυμαίνονται σε αρκετά μικρότερα επίπεδα από αυτά της μονάδος. Και ο υποκλάδος τροφίμων, και σε αυτή την περίοδο, έχει ανάλογη αρνητική εικόνα αδυναμίας υπέρβασης του ορίου, αλλά με ελαφρόν μεγαλύτερο ύψος αποτελεσμάτων από αυτό του ομίλου. Ο **μέσος όρος** του **ομίλου** κυμαίνεται γύρω στο **0,549**, ενώ ο **υποκλάδος** τροφίμων και πάλι σε λαφρώς καλύτερη θέση με **0,718**.

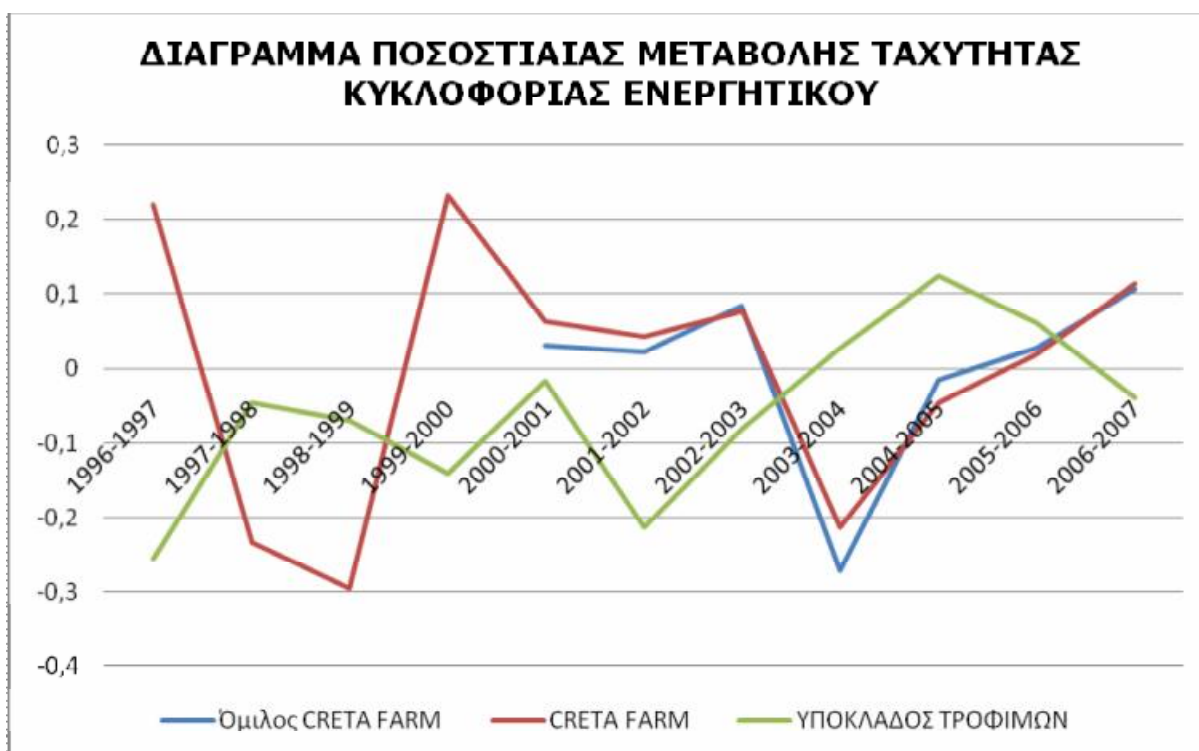

	ΜΕΤΑΒΟΛΗ 1996-1997	ΜΕΤΑΒΟΛΗ 1997-1998	ΜΕΤΑΒΟΛΗ 1998-1999	ΜΕΤΑΒΟΛΗ 1999-2000	ΜΕΤΑΒΟΛΗ 2000-2001	ΜΕΤΑΒΟΛΗ 2001-2002
Όμιλος CRETA FARM	Δ/Υ	Δ/Υ	Δ/Υ	Δ/Υ	3,186%	2,275%
CRETA FARM	22,085%	-23,188%	-29,459%	23,300%	6,424%	4,379%
ΥΠΟΚΛΑΔΟΣ ΤΡΟΦΙΜΩΝ	-25,550%	-4,516%	-6,924%	-14,114%	-1,646%	-21,224%

	ΜΕΤΑΒΟΛΗ 2002-2003	ΜΕΤΑΒΟΛΗ 2003-2004	ΜΕΤΑΒΟΛΗ 2004-2005	ΜΕΤΑΒΟΛΗ 2005-2006	ΜΕΤΑΒΟΛΗ 2006-2007
Όμιλος CRETA FARM	8,536%	-27,108%	-1,492%	2,703%	10,685%
CRETA FARM	7,819%	-21,153%	-4,583%	1,951%	11,454%
ΥΠΟΚΛΑΔΟΣ ΤΡΟΦΙΜΩΝ	-8,015%	2,869%	12,435%	6,276%	-3,889%

ΜΕΣΟΣ ΟΡΟΣ ΜΕΤΑΒΟΛΗΣ 1996-2007

CRETA FARM	-0,088%
ΥΠΟΚΛΑΔΟΣ ΤΡΟΦΙΜΩΝ	-5,845%

Με περαιτέρω ποσοστιαία μέτρηση της μεταβολής του αριθμοδείκτη παρατηρούμε ότι η εταιρία, και ο υποκλάδος τροφίμων δεν εμφανίσουν ένα συγκεκριμένο μοτίβο συμπεριφοράς ως προς τις αυξομειώσεις των

μεγεθών του αριθμοδείκτη. Για το μόνο που μπορούμε να αποφανθούμε είναι, ότι συγκρίνοντας τις αυξομειώσεις το τελικό αποτέλεσμα εμφανίζει μία μικρή ποσοστιαία μείωση των αποτελεσμάτων. Πιο συγκριμένα κατά **μέσο όρο** η **εταιρία** παρουσιάζει μία τάση μείωσης του ύψους του **-0,088%** μόλις και ο **υποκλάδος** τροφίμων **-5,845%**.

**ΜΕΣΟΣ ΟΡΟΣ
ΜΕΤΑΒΟΛΗΣ
2000-2007**

Όμιλος CRETA FARM	-0,174%
ΥΠΟΚΛΑΔΟΣ ΤΡΟΦΙΜΩΝ	-1,885%

Η ποσοστιαία μέτρηση της μεταβολής του αριθμοδείκτη μας δίνει εικόνες όμοιου και ανάλογου μοτίβου ακανόνιστων αυξομειώσεων με αυτή της εταιρίας. Η σύγκριση του μεγέθους των αυξομειώσεων αυτών μας δίνει ένα, σχεδόν ανεπαίσθητο, καθοδικό τελικό μέσο αποτέλεσμα.

Ο υποκλάδος σε αυτή την περίοδο παρουσιάζει μία εξίσου ακανόνιστη πορεία μεταβολών και ένα πιο έντονο καθοδικό τελικό μέσο αποτέλεσμα. Κατά **μέσο όρο** ο **όμιλος** παρουσιάζει μία τάση μείωσης του ύψους του **-0,174%** μόλις και ο **υποκλάδος** τροφίμων μία ελαφρός μεγαλύτερη της τάξης του **-1,885%**.

Το **γενικό συμπέρασμα** είναι, ότι στις 31/12/2007 η εταιρία και ο όμιλος κυμαίνονται μόλις στο 0,5356 και 0,5734 αντίστοιχα και καθ' όλη την εξεταζόμενη περίοδο βρίσκονται χαμηλότερα από τον υποκλάδο τροφίμων, ο οποίος όμως στο τέλος του 2007 παρουσιάζει αποτέλεσμα αριθμοδείκτη μόλις **0,7169**. Ένα ακόμα αρνητικό γεγονός που παρατηρείτε είναι η σταθερή εικόνα της πορεία που παρουσιάζουν και το, έστω και χαμηλό, ποσοστό μείωσης το οποίο υποδηλώνει ότι δεν υπάρχει άμεση πρόβλεψη βελτίωσης η οποία πρέπει να σημειωθεί ότι είναι μικρότερη απ' ότι του υποκλάδου τροφίμων. Τα χαμηλά αποτελέσματα του αριθμοδείκτη ταχύτητας κυκλοφορίας του ενεργητικού αποτελεί ένδειξη μη εντατικής χρήσεως των περιουσιακών στοιχείων των επιχειρήσεων, οπότε θα πρέπει ή να αυξηθεί ο βαθμός χρήσεώς τους ή η ρευστοποίηση μέρους των περιουσιακών στοιχείων και ειδικά εγκαταστάσεων αποθήκευσης, αφού ο υποκλάδος τροφίμων λόγω της φύσεως των παραγόμενων προϊόντων δεν μπορεί να προβεί σε μακροχρόνιες αποθηκεύσεις και σε συγκέντρωση μεγάλου βαθμού αποθεμάτων. Επίσης οι ενδείξεις της συνεχούς μείωσης των αποτελεσμάτων του αριθμοδείκτη υποδηλώνουν την ολοένα και μικρότερη χρησιμοποίηση του ενεργητικού σε σχέση με τις πωλήσεις. Δηλαδή ότι υπάρχει υπερεπένδυση κεφαλαίων στα στοιχεία του ενεργητικού, η οποία θα μπορούσε να διοχετευτεί σε άλλους τομείς των επιχειρήσεων και υπάρχει το ενδεχόμενο να επιβαρυνθούν υπερβολικά οι υποχρεώσεις πληρωμής τόκων, δαπανών συντηρήσεως και άλλων σταθερών δαπανών, ιδίως αν η χρηματοδότηση των παγίων στοιχείων του ενεργητικού έχει γίνει με μεσοβραχυπρόθεσμα δάνεια ή με έκδοση ομολογιακών δανείων. **Όμως πρέπει να ληφθεί σοβαρά υπόψη** ότι οι εταιρίες αυτού του υποκλάδου τροφίμων δεν χρησιμοποιούν το σύνολο των στοιχείων του ενεργητικού τους ως μέσω εμπορίας ή γενικότερης εκμετάλλευσης αλλά ως επί το πλείστον για μαζική παραγωγή.

5.3.2.7. Αριθμοδείκτης Ταχύτητας Κυκλοφορίας Παγίων:

Ο αριθμοδείκτης **Ταχύτητας Κυκλοφορίας Παγίων** δεικνύει το βαθμό χρησιμοποιήσεως των παγίων περιουσιακών στοιχείων μιας επιχειρήσεως σε σχέση με τις πωλήσεις της. Επίσης, παρέχει ένδειξη του αν υπάρχει υπερεπένδυση σε πάγια περιουσιακά στοιχεία σε σχέση με τις πωλήσεις.

Η συνάρτηση εύρεσής του είναι:

- **Καθαρές Πωλήσεις ÷ Καθαρό Πάγιο Ενεργητικό***

* (το Καθαρό Πάγιο Ενεργητικό ισούται με το (Πάγιο Ενεργητικού μετά Αποσβέσεων αρχής + Πάγιο Ενεργητικού μετά Αποσβέσεων τέλους) ÷ 2)

Αποτελέσματα Ανάλυσης:

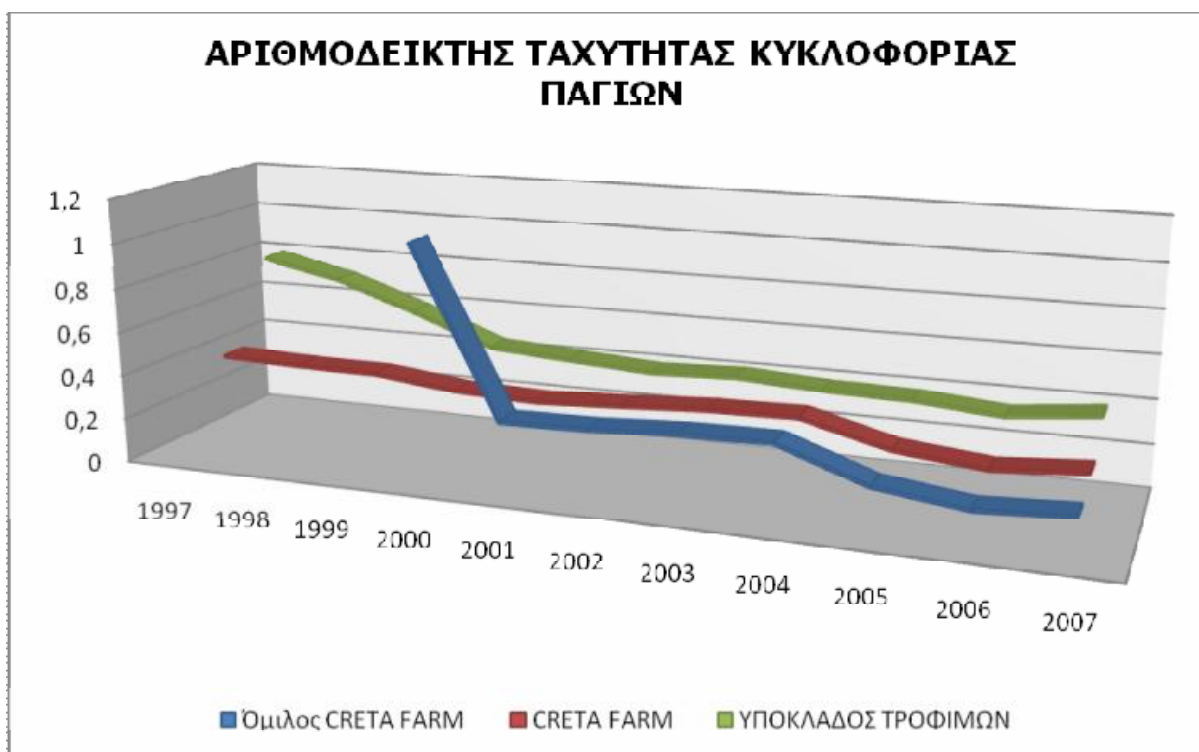

	1997	1998	1999	2000	2001
Όμιλος CRETA FARM	Δ/Υ	Δ/Υ	Δ/Υ	1,0768*	0,3346
CRETA FARM	0,3857	0,3734	0,3705	0,3275	0,3147
ΥΠΟΚΛΑΔΟΣ ΤΡΟΦΙΜΩΝ	0,7846	0,7070	0,5779	0,4363	0,4098

	2002	2003	2004	2005	2006	2007
Όμιλος CRETA FARM	0,3421	0,3632	0,3690	0,2290	0,1786	0,1994
CRETA FARM	0,3343	0,3568	0,3637	0,2627	0,2229	0,2516
ΥΠΟΚΛΑΔΟΣ ΤΡΟΦΙΜΩΝ	0,3856	0,4002	0,3775	0,3700	0,3387	0,3802

* (Στην περίπτωση του ομίλου για το 2000 δεν υπολογίζουμε το μέσο ύψος των τιμών, αλλά βάση της τιμής του λογαριασμού στο κλείσιμο της λογιστικής περιόδου του 2000, διότι είναι η ημερομηνία έναρξης της λειτουργίας του, οπότε δεν υπάρχουν προηγούμενα αποτελέσματα)

**ΜΕΣΟΣ ΟΡΟΣ
1997-2007**

CRETA FARM	0,324
ΥΠΟΚΛΑΔΟΣ ΤΡΟΦΙΜΩΝ	0,470

Τα μεγέθη που προκύπτουν από την ανάλυση του αριθμοδείκτη για την εταιρία, ακολουθεί σε γενικές γραμμές από το 2001 και μετά την ίδια πορεία με τον υποκλάδο τροφίμων. Όμως οι τιμές του υποκλάδου τροφίμων είναι ιδιαίτερα χαμηλές και της εταιρίας ελαφρώς χαμηλότερες. Ο **μέσος όρος** του **υποκλάδου** τροφίμων είναι **0,470** και της **εταιρίας** μόλις **0,324**.

**ΜΕΣΟΣ ΟΡΟΣ
2000-2007**

Όμιλος CRETA FARM ΥΠΟΚΛΑΔΟΣ ΤΡΟΦΙΜΩΝ	0,387
	0,387

Η εικόνα της πορείας των αποτελεσμάτων του ομίλου (εξαιρώντας το 2000) είναι ιδιαίτερα ομαλή και όμοια με αυτή της εταιρίας και του υποκλάδου τροφίμων. Το ύψος των αποτελεσμάτων δεν μπορεί να χαρακτηριστεί ως ικανοποιητικό διότι τα αποτελέσματά του σχεδόν

καθ' όλη την διάρκεια της λειτουργίας τους κυμαίνονται σε χαμηλότερα επίπεδα από τον υποκλάδο και από το όριο της μονάδος. Πιο συγκεκριμένα κατά **μέσο όρο** ο **υποκλάδος** τροφίμων σε αυτή την περίοδο κυμαίνεται στο **0,387** και ο **όμιλος** στο **0,387** επίσης. Το αποτέλεσμα αυτό **δεν είναι ακριβές** διότι στην αρχή της λειτουργίας του (το 2000) παρουσιάζει τα μοναδικά υψηλά αποτελέσματα που ίσως να οφείλονται στην ένταξη εταιριών μέσω εξαγορών και συγχωνεύσεων με διαφορετική πολιτική. **Για το 2001 έως το 2007, όπου ο όμιλος συμβαδίζει με την εταιρία, ο μέσος όρος κυμαίνεται στο 0,288.**



	ΜΕΤΑΒΟΛΗ 1997-1998	ΜΕΤΑΒΟΛΗ 1998-1999	ΜΕΤΑΒΟΛΗ 1999-2000	ΜΕΤΑΒΟΛΗ 2000-2001	ΜΕΤΑΒΟΛΗ 2001-2002
Όμιλος CRETA FARM	Δ/Υ	Δ/Υ	Δ/Υ	-68,922%	2,223%
CRETA FARM	-3,191%	-0,764%	-11,607%	-3,913%	6,227%
ΥΠΟΚΛΑΔΟΣ ΤΡΟΦΙΜΩΝ	-9,897%	-18,255%	-24,506%	-6,070%	-5,909%

	ΜΕΤΑΒΟΛΗ 2002-2003	ΜΕΤΑΒΟΛΗ 2003-2004	ΜΕΤΑΒΟΛΗ 2004-2005	ΜΕΤΑΒΟΛΗ 2005-2006	ΜΕΤΑΒΟΛΗ 2006-2007
Όμιλος CRETA FARM	6,166%	1,597%	-37,928%	-22,020%	11,619%
CRETA FARM	6,734%	1,923%	-27,770%	-15,128%	12,855%
ΥΠΟΚΛΑΔΟΣ ΤΡΟΦΙΜΩΝ	3,796%	-5,672%	-1,993%	-8,471%	12,264%

**ΜΕΣΟΣ ΟΡΟΣ
ΜΕΤΑΒΟΛΗΣ
1997-2007**

CRETA FARM	-3,463%
ΥΠΟΚΛΑΔΟΣ ΤΡΟΦΙΜΩΝ	-6,471%

Η ποσοστιαία μέτρηση της μεταβολής του αριθμοδείκτη μας δείχνει ότι παρόλο που η εταιρία και ο υποκλάδος τροφίμων παρουσιάζουν μικρές τιμές αποτελεσμάτων παρουσιάζουν επίσης και τάσεις περεταίρω μείωσής τους, αν και οι τιμές και οι περίοδοι αυξομειώσής τους είναι ακανόνιστες. Ο **μέσος όρος** για τον **υποκλάδο** τροφίμων ανέρχεται σε ένα ποσοστό μέση μείωσης της τάξης του **-6,471%** ενώ για την **εταιρία** μόλις **-3,463%**.

**ΜΕΣΟΣ ΟΡΟΣ
ΜΕΤΑΒΟΛΗΣ
2000-2007**

Όμιλος CRETA FARM	-15,324%
ΥΠΟΚΛΑΔΟΣ ΤΡΟΦΙΜΩΝ	-1,722%

Όσο για τον όμιλο η ποσοστιαία μέτρηση της μεταβολής είναι όμοια με αυτή της εταιρίας τα αντίστοιχα χρόνια, εξαιρώντας την περίοδο 2000-2001. Κατά **μέσο όρο** για τον **υποκλάδο** τροφίμων ανέρχεται σε ένα ποσοστό μέση μείωσης της τάξης του **-1,722%** ενώ για τον **όμιλο** ανέρχεται στο **-15,324%**. Όμως όπως προαναφέραμε **δεν μπορεί να θεωρηθεί ως αποδεκτή. Αν λάβουμε υπ' όψιν την περίοδο 2001 έως 2007 όπου ο όμιλος παρουσιάζει σχετικά σταθερά αποτέλεσμα το ποσοστό μέσης μεταβολής ανέρχεται στο -6,391%**.

Το **γενικό συμπέρασμα** είναι, ότι στις 31/12/2007 ο υποκλάδος των τροφίμων παρουσιάζει ιδιαίτερα χαμηλά αποτελέσματα. Όμως και η εταιρία και ο όμιλος παρουσιάζουν ακόμα χαμηλότερα. Αυτό υποδηλώνει ότι οι επιχειρήσεις δεν χρησιμοποιούν εντατικά τα πάγια περιουσιακά τους στοιχεία σε σχέση με τις πωλήσεις τους. Επιπλέον η μείωση των αποτελεσμάτων δηλώνει την ολοένα και μικρότερη χρήση των παγίων στοιχείων. Τέλος αποδεικνύει ότι το μεγαλύτερο μέρος του όγκου μείωσης του αριθμοδείκτη ταχύτητας της κυκλοφορίας ενεργητικού οφείλεται σε αυτά.

5.3.2.8. Αριθμοδείκτης Ταχύτητας Κυκλοφορίας Ιδίων Κεφαλαίων:

Ο αριθμοδείκτης **Ταχύτητας Κυκλοφορίας Ιδίων Κεφαλαίων** δείχνει τον βαθμό χρησιμοποιήσεως των ιδίων κεφαλαίων της επιχειρήσεως σε σχέση με τις πωλήσεις. Δηλαδή δείχνει τις πωλήσεις που πραγματοποίησε η επιχείρηση με κάθε μονάδα ιδίων κεφαλαίων.

Η συνάρτηση εύρεσής του είναι:

- **Καθαρές Πωλήσεις ÷ Σύνολο Ιδίων Κεφαλαίων**

Αποτελέσματα Ανάλυσης:

ΑΡΙΘΜΟΔΕΙΚΤΗΣ ΤΑΧΥΤΗΤΑΣ ΚΥΚΛΟΦΟΡΙΑΣ ΙΔΙΩΝ ΚΕΦΑΛΑΙΩΝ

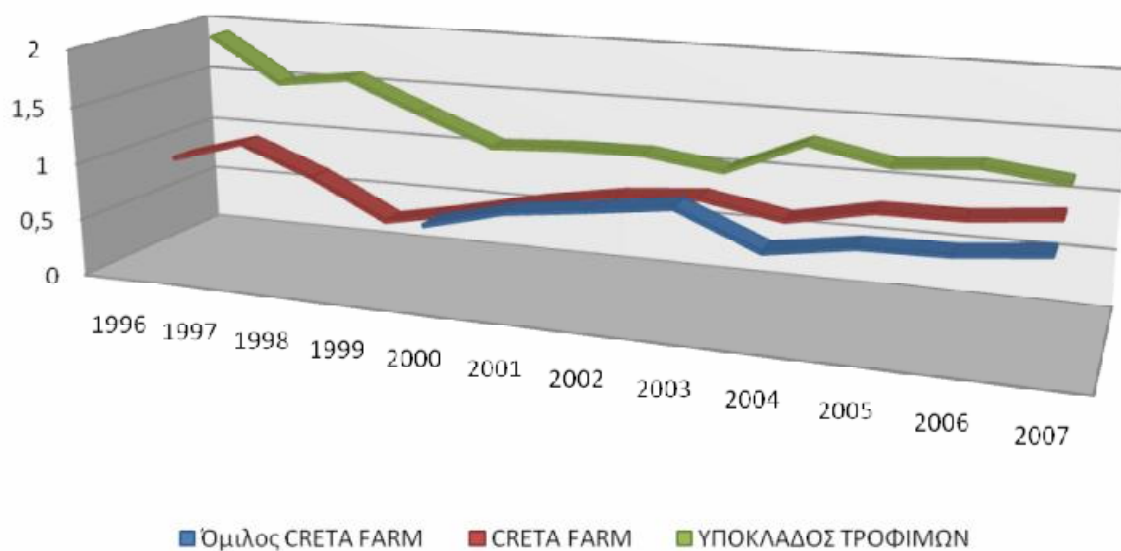

	1996	1997	1998	1999	2000	2001
Όμιλος CRETA FARM	Δ/Υ	Δ/Υ	Δ/Υ	Δ/Υ	0,6972	0,8681
CRETA FARM	0,8798	1,0737	0,8167	0,4816	0,6175	0,7724
ΥΠΟΚΛΑΔΟΣ ΤΡΟΦΙΜΩΝ	1,8867	1,4932	1,5780	1,3134	1,0544	1,0912

	2002	2003	2004	2005	2006	2007
Όμιλος CRETA FARM	0,9502	1,0407	0,7528	0,8634	0,8753	0,9478
CRETA FARM	0,8839	0,9401	0,8200	0,9582	0,9652	1,0364
ΥΠΟΚΛΑΔΟΣ ΤΡΟΦΙΜΩΝ	1,0979	1,0053	1,3016	1,1656	1,2205	1,1422

ΜΕΣΟΣ ΟΡΟΣ 1996-2007

CRETA FARM	0,854
ΥΠΟΚΛΑΔΟΣ ΤΡΟΦΙΜΩΝ	1,279

Τα αποτελέσματα της ανάλυσης μας δείχνουν ότι η εταιρία, εξαιρώντας το 1997 και το 2007, βρίσκεται κάτω από τα επίπεδα της μονάδας. Ο υποκλάδος τροφίμων, αν και παρουσιάζει αποτελέσματα αρκετά μεγαλύτερα από την εταιρία, και αυτός κυμαίνεται σε επίπεδα ελαφρώς μεγαλύτερα από την μονάδα, εξαιρώντας το 1996 όπου παρουσιάζει ιδιαίτερα υψηλά αποτελέσματα. Πιο συγκεκριμένα, ο **μέσος όρος** για την **εταιρία** δεν ξεπερνά το **0,854** και ο **υποκλάδος** τροφίμων κυμαίνεται σε μεγαλύτερα επίπεδα της τάξης του **1,289**, τα οποία όμως δεν μπορούν να χαρακτηριστούν και ως ιδιαίτερα ικανοποιητικά.

ΜΕΣΟΣ ΟΡΟΣ 2000-2007

Όμιλος CRETA FARM	0,874
ΥΠΟΚΛΑΔΟΣ ΤΡΟΦΙΜΩΝ	1,135

Ίδια εικόνα συναντούμε και στα αποτελέσματα του ομίλου, ο οποίος ακολουθεί την ίδια πορεία διακύμανσης με σχετικές αυξημένες τιμές, οι οποίες εξαιρώντας το 2003 επίσης δεν ξεπερνούν την μονάδα. Ο υποκλάδος τροφίμων σε αυτή την χρονική περίοδο

παρουσιάζει ήπια διακύμανση των αποτελεσμάτων του και, όπως προαναφέραμε, τα αποτελέσματά του δεν είναι ιδιαίτερα ικανοποιητικά διότι κυμαίνονται ελάχιστα πάνω από το όριο της μονάδος. Πιο συγκεκριμένα, ο **μέσος όρος** για τον **όμιλο** δεν ξεπερνά το **0,874** και για τον **υποκλάδο** τροφίμων το **1,135**.

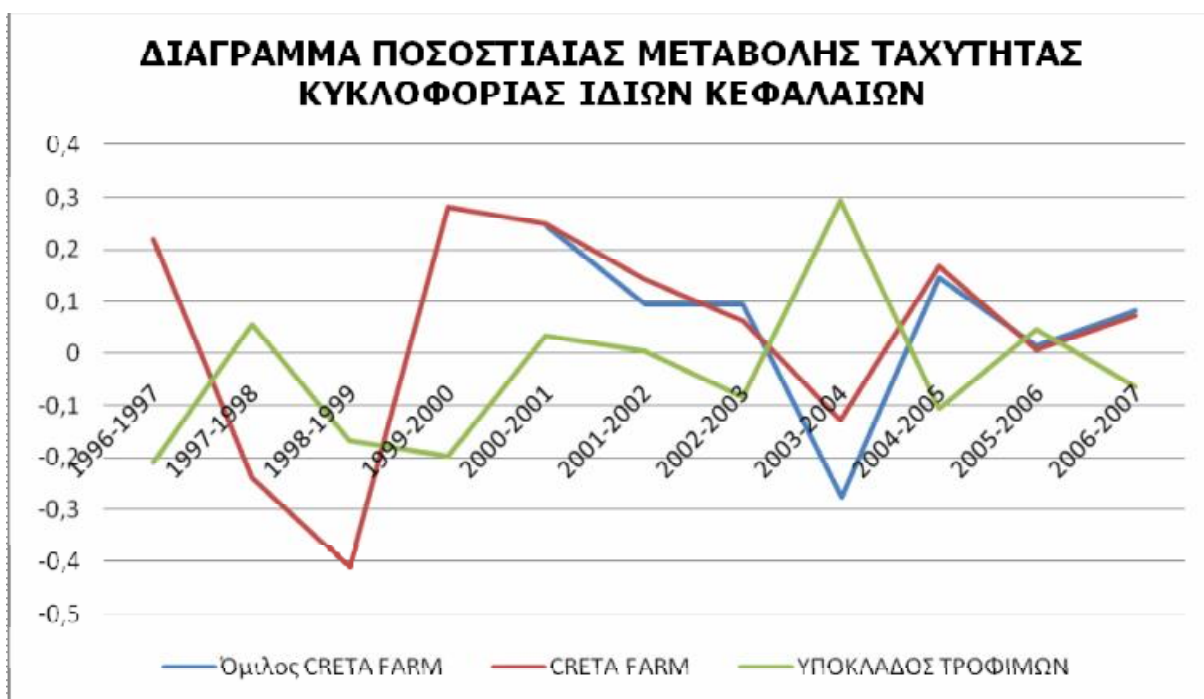

	ΜΕΤΑΒΟΛΗ 1996-1997	ΜΕΤΑΒΟΛΗ 1997-1998	ΜΕΤΑΒΟΛΗ 1998-1999	ΜΕΤΑΒΟΛΗ 1999-2000	ΜΕΤΑΒΟΛΗ 2000-2001	ΜΕΤΑΒΟΛΗ 2001-2002
Όμιλος CRETA FARM					24,517%	9,460%
CRETA FARM	22,040%	-23,932%	-41,028%	28,219%	25,073%	14,438%
ΥΠΟΚΛΑΔΟΣ ΤΡΟΦΙΜΩΝ	-20,857%	5,680%	-16,766%	-19,722%	3,496%	0,613%

	ΜΕΤΑΒΟΛΗ 2002-2003	ΜΕΤΑΒΟΛΗ 2003-2004	ΜΕΤΑΒΟΛΗ 2004-2005	ΜΕΤΑΒΟΛΗ 2005-2006	ΜΕΤΑΒΟΛΗ 2006-2007
Όμιλος CRETA FARM	9,517%	-27,659%	14,690%	1,380%	8,274%
CRETA FARM	6,354%	-12,772%	16,857%	0,727%	7,383%
ΥΠΟΚΛΑΔΟΣ ΤΡΟΦΙΜΩΝ	-8,439%	29,474%	-10,445%	4,707%	-6,413%

**ΜΕΣΟΣ ΟΡΟΣ ΜΕΤΑΒΟΛΗΣ
1996-2007**

CRETA FARM	3,942%
ΥΠΟΚΛΑΔΟΣ ΤΡΟΦΙΜΩΝ	-3,516%

Η ποσοστιαία μέτρηση της μεταβολής του αριθμοδείκτη μας δείχνει ότι η εταιρία παρουσιάζει ακανόνιστες αυξομειώσεις που δεν ακολουθούν το μοτίβο του υποκλάδου τροφίμων. Παρ' όλα αυτά οι αυξομειώσεις αυτές έχουν σαν άθροισμα μία ανοδική τάση για την εταιρία. Ο υποκλάδος τροφίμων παρουσιάζει και αυτός μία ακανόνιστη πορεία αυξομειώσεων η οποία όμως σαν άθροισμα μας δίνει την εικόνα μίας γενικότερα πτωτικής πορείας. Πιο συγκεκριμένα ο **μέσος όρος** ποσοστιαίας μεταβολής για την

εταιρία κυμαίνεται στο **3,942%** ανόδου και για τον **υποκλάδο** τροφίμων στο **-3,949%** καθόδου.

**ΜΕΣΟΣ ΟΡΟΣ
ΜΕΤΑΒΟΛΗΣ
2000-2007**

Όμιλος CRETA FARM ΥΠΟΚΛΑΔΟΣ ΤΡΟΦΙΜΩΝ	5,740%
	1,856%

Η εικόνα της ποσοστιαίας μέτρησης της μεταβολής του αριθμοδείκτη του ομίλου μας παρουσιάζει μια εξίσου ακανόνιστη πορεία αποτελεσμάτων με έντονες αυξομειώσεις, όπου κατά μέσο όρο παρουσιάζουν μια μικρή τάση αύξησης. Ο υποκλάδος τροφίμων το ανάλογο διάστημα παρουσιάζει μία επίσης ακανόνιστη πορεία διακυμάνσεως των μεταβολών ανάμεσα σ' αυτά τα έτη, όμως αυτή την φορά, με πολύ μικρές τάσεις ανόδου. Ο **μέσος όρος** της μεταβολής για τον **όμιλο** κυμαίνεται στο **5,740%** ανόδου και για τον **υποκλάδο** τροφίμων στο **1,856%** ανόδου επίσης.

Το **γενικό συμπέρασμα** είναι, ότι η εταιρία καθώς και ο όμιλος στις 31/12/2007 παρουσιάζουν αποτελέσματα κοντά στην μονάδα, με την εταιρία να κυμαίνεται στο **1,0364** και τον όμιλο στο **0,9478**. Τα αποτελέσματα αυτά δεν είναι αρκετά ικανοποιητικά, λαμβάνοντας υπόψη ότι στο μεγαλύτερο μέρος της περιόδου που αναλύουμε βρισκόταν αρκετά χαμηλότερα από την μονάδα και επίσης λαμβάνοντας υπόψη ότι τα αποτελέσματα του υποκλάδου τροφίμων είναι σαφώς μεγαλύτερα. Δηλαδή σε γενικές γραμμές η εταιρία όπως και ο όμιλος, πραγματοποιούν μικρότερες πωλήσεις από το ύψος της αξίας των ιδίων κεφαλαίων, γεγονός το οποίο ενδέχεται να οδηγεί σε μειωμένα κέρδη από την υπερεπένδυση σε πάγια στοιχεία. Η θετική πλευρά των αποτελεσμάτων είναι, ότι αν μειωθούν οι πωλήσεις τους θα μπορούν να απορροφηθούν άμεσα οι ζημίες και θα υπάρχουν αρκετά κεφάλαια κινήσεως για να ανταποκριθούν στις τρέχουσες υποχρεώσεις τους. Δηλαδή, από άποψη ασφάλειας βρίσκονται σε πλεονεκτική θέση έναντι του υποκλάδου τροφίμων γιατί λειτουργούν βασιζόμενες στα κεφάλαιά τους. Θετική ένδειξη της ανάλυσης επίσης είναι το γεγονός ότι στο πέρας του χρόνου λειτουργίας της εταιρίας και του ομίλου παρουσιάζεται τάση αύξησης των αποτελεσμάτων του δείκτη. Ενώ ο υποκλάδος τροφίμων την αναλυόμενη περίοδο μπορεί να παρουσιάζει συνεχώς μεγαλύτερα αποτελέσματα από την μονάδα όμως βάση της πορείας του παρουσιάζει τάσεις μείωσής τους την περίοδο 1996-2007.

5.3.3. ΔΕΙΚΤΕΣ ΑΠΟΔΟΤΙΚΟΤΗΤΑΣ

5.3.3.1. Αριθμοδείκτης Μικτού Περιθωρίου Κέρδους:

Ο αριθμοδείκτης **Μικτού Περιθωρίου Κέρδους** δείχνει πόσο αποτελεσματικά χρησιμοποιεί η επιχείρηση τα υλικά και την εργασία κατά τη διαδικασία της παραγωγής. Ο υπολογισμός του είναι σημαντικός για τις βιομηχανικές επιχειρήσεις, γιατί παρέχει ένα μέτρο αξιολόγησης της αποδοτικότητάς τους. Σε αυτό το είδος των επιχειρήσεων, το κόστος πωληθέντων είναι το σημαντικότερο μέγεθος και ως εκ τούτου ο προσεκτικός έλεγχος είναι απαραίτητος για την εξασφάλιση κερδοφόρας δραστηριότητας.

Η συνάρτηση εύρεσής του είναι:

- **(Καθαρές Πωλήσεις – Κόστος Πωληθέντων) / Καθαρές Πωλήσεις**

Αποτελέσματα Ανάλυσης:

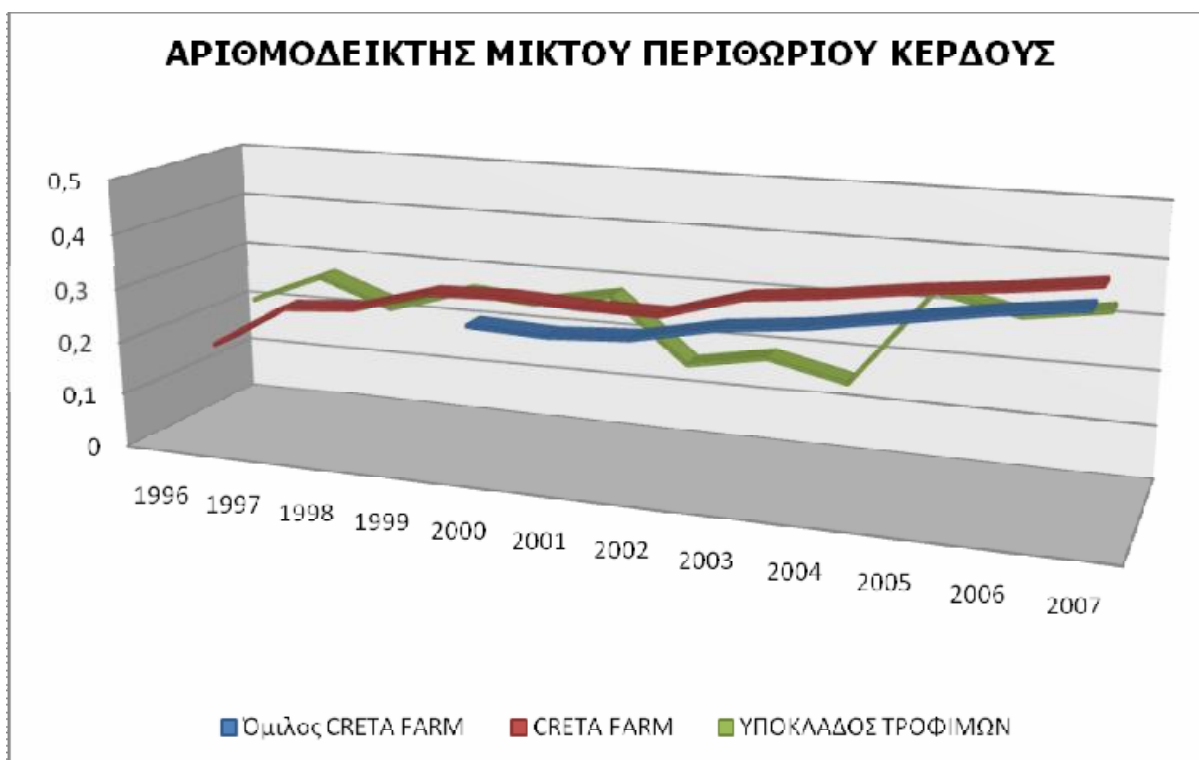

	1996	1997	1998	1999	2000	2001
Όμιλος CRETA FARM	Δ/Υ	Δ/Υ	Δ/Υ	Δ/Υ	27,942%	27,264%
CRETA FARM	15,493%	23,879%	24,963%	29,084%	29,572%	28,850%
ΥΠΟΚΛΑΔΟΣ ΤΡΟΦΙΜΩΝ	21,101%	26,809%	21,709%	26,060%	25,105%	27,798%

	2002	2003	2004	2005	2006	2007
Όμιλος CRETA FARM	28,136%	31,178%	32,738%	35,100%	37,599%	39,487%
CRETA FARM	28,772%	33,064%	34,562%	36,582%	38,154%	40,107%
ΥΠΟΚΛΑΔΟΣ ΤΡΟΦΙΜΩΝ	15,950%	18,604%	15,321%	33,461%	30,178%	32,383%

ΜΕΣΟΣ ΟΡΟΣ 1996-2007

CRETA FARM	30,257%
ΥΠΟΚΛΑΔΟΣ ΤΡΟΦΙΜΩΝ	24,936%

Τα αποτελέσματα της ανάλυσης μας δείχνουν ότι η εταιρία ακολουθεί μία πορεία ομαλή και σχεδόν συνεχώς καλύτερη από την του υποκλάδου τροφίμων, με εξαίρεση την περίοδο 1996-1997, ο οποίος ακολουθεί μία αρκετά ασταθή πορεία. Τα ποσοστά που παρουσιάζει η εταιρία δεν μπορούν να χαρακτηριστούν ως ιδιαίτερα ικανοποιητικά αλλά, λαμβάνοντας υπόψη τα αποτελέσματα του κλάδου, μπορούμε να τα χαρακτηρίσουμε ως θετικά. Πιο συγκεκριμένα, ο **μέσος όρος** για τον **υποκλάδο** τροφίμων κυμαίνεται στο **24,936%**, ενώ για την **εταιρία** **30,257%**.

**ΜΕΣΟΣ ΟΡΟΣ
2000-2007**

Όμιλος CRETA FARM	32,430%
ΥΠΟΚΛΑΔΟΣ ΤΡΟΦΙΜΩΝ	24,850%

Ο όμιλος παρουσιάζει ανάλογη πορεία με αυτή της εταιρίας με ανάλογα αποτελέσματα ελαφρώς μειωμένα και ανάλογη σταθερότητα. Επόμενος, τα αποτελέσματά του είναι και σε αυτή τη περίπτωση ικανοποιητικά σε σχέση με αυτά του υποκλάδου τροφίμων, ο οποίο σε αυτή την περίοδο ανάλυσης παρουσιάζει πιο πολύ την έντονη διακύμανση τιμών του. Ο **μέσος όρος** για τον **για τον όμιλο** κυμαίνεται στο **32,430%** και για τον **υποκλάδο** τροφίμων στο **24,850%**.

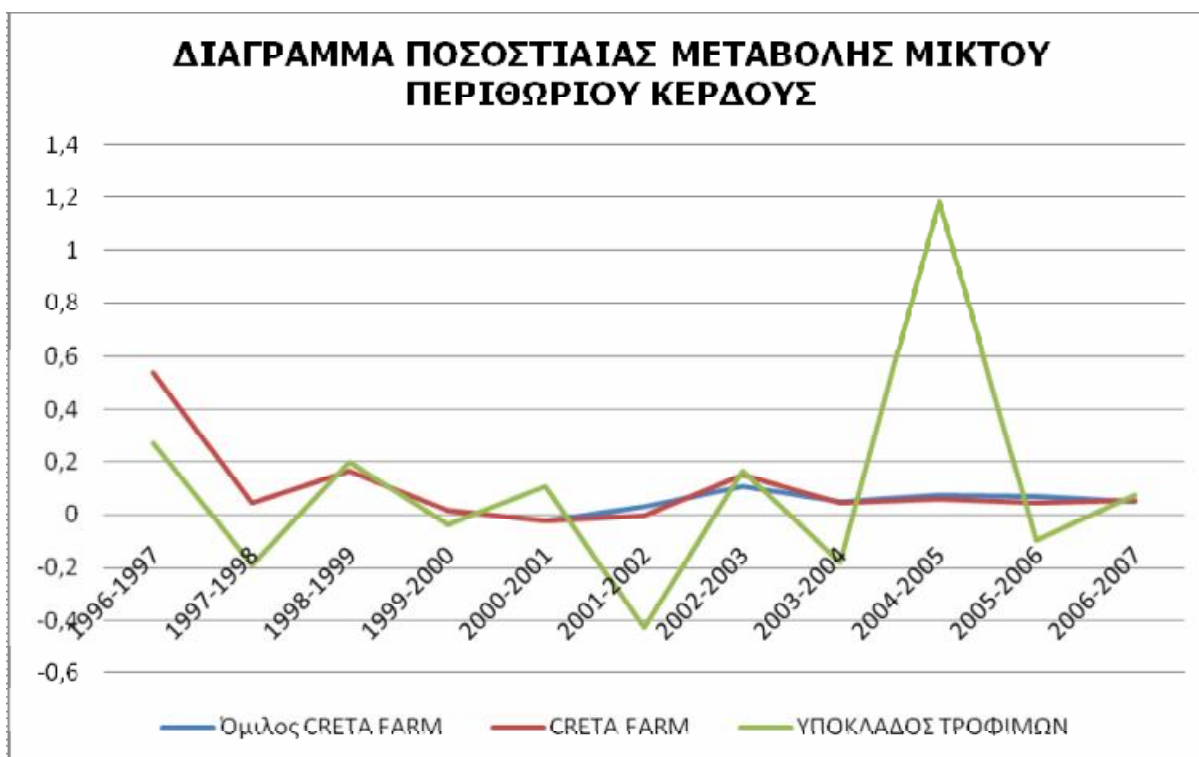

	ΜΕΤΑΒΟΛΗ 1996-1997	ΜΕΤΑΒΟΛΗ 1997-1998	ΜΕΤΑΒΟΛΗ 1998-1999	ΜΕΤΑΒΟΛΗ 1999-2000	ΜΕΤΑΒΟΛΗ 2000-2001	ΜΕΤΑΒΟΛΗ 2001-2002
Όμιλος CRETA FARM	Δ/Υ	Δ/Υ	Δ/Υ	Δ/Υ	-2,428%	3,200%
CRETA FARM	54,128%	4,539%	16,511%	1,677%	-2,442%	-0,270%
ΥΠΟΚΛΑΔΟΣ ΤΡΟΦΙΜΩΝ	27,055%	-19,024%	20,041%	-3,662%	10,725%	-42,620%

	ΜΕΤΑΒΟΛΗ 2002-2003	ΜΕΤΑΒΟΛΗ 2003-2004	ΜΕΤΑΒΟΛΗ 2004-2005	ΜΕΤΑΒΟΛΗ 2005-2006	ΜΕΤΑΒΟΛΗ 2006-2007
Όμιλος CRETA FARM	10,810%	5,006%	7,213%	7,120%	5,023%
CRETA FARM	14,916%	4,530%	5,846%	4,297%	5,119%
ΥΠΟΚΛΑΔΟΣ ΤΡΟΦΙΜΩΝ	16,639%	-17,649%	118,398%	-9,812%	7,307%

**ΜΕΣΟΣ ΟΡΟΣ
ΜΕΤΑΒΟΛΗΣ
1996-2007**

CRETA FARM ΥΠΟΚΛΑΔΟΣ ΤΡΟΦΙΜΩΝ	9,896%
	9,763%

Η ποσοστιαία μέτρηση της μεταβολής του αριθμοδείκτη μας δείχνει ότι η εταιρία παρουσιάζει μικρές και σταθερές αυξομειώσεις ανάμεσα στις περιόδους χρήσεως οι οποίες έχουν μια ομοιομορφία, σε αντίθεση με τον υποκλάδο τροφίμων, ο οποίος παρουσιάζει ιδιαίτερα έντονες και δυσανάλογες αυξομειώσεις. Επίσης η εταιρία όπως και ο υποκλάδος στην άθροιση των αποτελεσμάτων των αυξομειώσεων τους παρουσιάζουν εικόνα ανόδου. Πιο συγκεκριμένα κατά **μέσο όρο** παρουσιάζετε μια γενική τάση αύξησης για την **εταιρία** της τάξης του **9,896%** και για τον **υποκλάδο** τροφίμων **9,763%**.

**ΜΕΣΟΣ ΟΡΟΣ
ΜΕΤΑΒΟΛΗΣ
2000-2007**

Όμιλος CRETA FARM ΥΠΟΚΛΑΔΟΣ ΤΡΟΦΙΜΩΝ	5,135%
	11,855%

Όσον αφορά τον όμιλο, η ποσοστιαία μέτρηση της μεταβολής του αριθμοδείκτη μας δείχνει ότι παρουσιάζει ανάλογη πολιτική με αυτή της εταιρίας και οι αυξομειώσεις του είναι αναλόγως σταθερές και μικρές, με μία επίσης γενικότερη τάση ανόδου. Ο υποκλάδος τροφίμων αυτή την περίοδο παρουσιάζει επίσης έντονες αυξομειώσεις με την γενικότερη πορεία του να τείνει, κατά μέσο όρο, σε μία τάση ανόδου. Κατά **μέσο όρο** η τάση αύξησης για τον **όμιλο** είναι της τάξεως του **5,135%** και για τον **υποκλάδο** τροφίμων είναι της τάξεως του **11,855%**.

Το **γενικό συμπέρασμα** είναι, ότι στις 31/12/2007 βρίσκουμε την εταιρία και τον όμιλο σε αρκετά καλή θέση έναντι του υποκλάδου τροφίμων αλλά και με μία γενικότερη καλή εικόνα όλης της περιόδου που εξετάζουμε, με τάσεις αύξηση των αποτελεσμάτων μεγαλύτερες από του αμύλου και του υποκλάδου τροφίμων. Τα μεγέθη των αποτελεσμάτων όμως δεν είναι ιδιαίτερα μεγάλα. Όμως ο υποκλάδος των τροφίμων γενικότερα βασίζεται περισσότερο στην πολιτική χαμηλής τιμολόγησης των παραγώγων της και μεγιστοποίησης του όγκου πωλήσεων, γεγονός που εντείνει τον ανταγωνισμό. Επιπλέον η παραγωγή τελικών προϊόντων βασίζεται σε ευπαθείς οργανικές πρώτες ύλες με μικρό περιθώριο αποθήκευσης τους και πολλαπλά στάδια μετατροπής, γεγονός το οποίο τις καθιστά ιδιαίτερα δαπανηρές. Οπότε τα αποτελέσματα που προκύπτουν μπορούν να χαρακτηριστούν ικανοποιητικά. Όμως πρέπει να ληφθεί υπόψη ότι μία μείωση των αποτελεσμάτων μπορεί να οδηγήσει σε στασιμότητα πωλήσεων με αποτέλεσμα να μην πραγματοποιούνται αγορές σε μεγάλες ποσότητες και στην έλλειψη δυνατοτήτων επενδύσεων που θα οδηγούσαν σε μία αναγκαστική αύξηση του κόστους παραγωγής με αποτέλεσμα την δυσκολία στην τήρηση ανταγωνιστικών επιπέδων τιμής.

5.3.3.2. Αριθμοδείκτης Περιθωρίου Καθαρού Κέρδους:

Ο αριθμοδείκτης **Περιθωρίου Καθαρού Κέρδους** συγκρίνει τα Καθαρά Κέρδη μετά φόρων με τις Πωλήσεις. Όσο πιο καλά και αποτελεσματικά η επιχείρηση διαχειρίζεται τους πόρους της, τόσο πιο υψηλά περιθώρια κέρδους πετυχαίνει. Από την πλευρά των επενδυτών, η επιχείρηση θα έχει όφελος αν μπορεί να διατηρεί τα περιθώρια του κέρδους της υψηλότερα από το μέσο όρο του

κλάδου, στον οποίο ανήκει και, αν είναι δυνατό, να δείχνει ότι υπάρχει τάση βελτίωσής τους.

Η συνάρτηση εύρεσής του είναι:

- **Καθαρά Κέρδη μετά φόρων , Πωλήσεις**

Αποτελέσματα Ανάλυσης:



	1996	1997	1998	1999	2000	2001
Ομιλος CRETA FARM	Δ/Υ	Δ/Υ	Δ/Υ	Δ/Υ	1,929%	2,030%
CRETA FARM	2,132%	4,101%	6,628%	7,045%	12,294%	10,434%
ΥΠΟΚΛΑΔΟΣ ΤΡΟΦΙΜΩΝ	7,806%	8,363%	4,459%	4,313%	4,089%	4,164%

	2002	2003	2004	2005	2006	2007
Ομιλος CRETA FARM	6,673%	3,122%	1,737%	3,280%	1,774%	0,346%
CRETA FARM	8,832%	6,734%	2,728%	4,088%	1,491%	1,594%
ΥΠΟΚΛΑΔΟΣ ΤΡΟΦΙΜΩΝ	6,602%	5,375%	4,562%	5,059%	2,693%	2,219%

**ΜΕΣΟΣ ΟΡΟΣ
1996-2007**

CRETA FARM	5,675%
ΥΠΟΚΛΑΔΟΣ ΤΡΟΦΙΜΩΝ	4,975%

Τα αποτελέσματα της ανάλυσης μας δείχνουν ότι η εταιρία παρά το γεγονός ότι επί συναπτά έτη ξεπερνούσε τα αποτελέσματα του υποκλάδου τροφίμων από το 2005 και μετά έχει πέσει σημαντικά. Όμως ο υποκλάδος τροφίμων,

όπως και η εταιρία παρουσιάζουν ιδιαίτερα χαμηλά αποτελέσματα. Πιο συγκεκριμένα, ο **μέσος όρος** για τον **υποκλάδο** τροφίμων κυμαίνεται στο **4,975%**, ενώ για την **εταιρία** στο **5,675%**.

**ΜΕΣΟΣ ΟΡΟΣ
2000-2007**

Όμιλος CRETA FARM	2,611%
ΥΠΟΚΛΑΔΟΣ ΤΡΟΦΙΜΩΝ	4,345%

Ο όμιλος, εκτός του 2002 βρίσκεται συνεχώς σε χαμηλότερη θέση τόσο από την εταιρία όσο και από τον υποκλάδο τροφίμων και τα αποτελέσματά του είναι επίσης χαμηλά και σχεδόν συνεχώς μειούμενα. Ο υποκλάδος τροφίμων σε αυτή την χρονική περίοδο παρουσιάζει μία καλύτερη εικόνα από αυτή του ομίλου στα πρώτα έτη όμως η μείωσή του είναι σημαντική και το ύψος των τιμών του γενικότερα εξίσου χαμηλό. Ο μέσος όρος για τον για τον υποκλάδο την περίοδο 2000-2007 κυμαίνεται στο 4,345%, ενώ για τον όμιλο μόλις στο 2,611%.

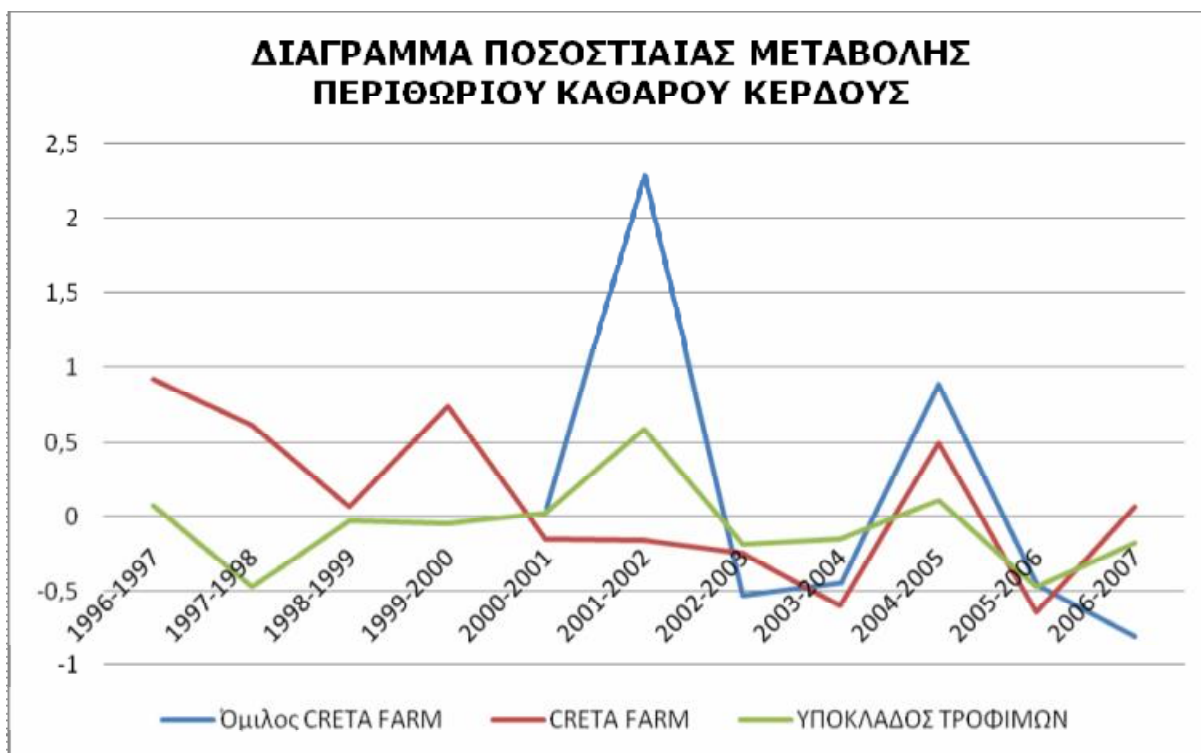

	ΜΕΤΑΒΟΛΗ 1996-1997	ΜΕΤΑΒΟΛΗ 1997-1998	ΜΕΤΑΒΟΛΗ 1998-1999	ΜΕΤΑΒΟΛΗ 1999-2000	ΜΕΤΑΒΟΛΗ 2000-2001	ΜΕΤΑΒΟΛΗ 2001-2002
Όμιλος CRETA FARM	Δ/Υ	Δ/Υ	Δ/Υ	Δ/Υ	5,217%	228,740%
CRETA FARM	92,367%	61,621%	6,293%	74,498%	-15,132%	-15,350%
ΥΠΟΚΛΑΔΟΣ ΤΡΟΦΙΜΩΝ	7,125%	-46,680%	-3,265%	-5,212%	1,849%	58,551%

	ΜΕΤΑΒΟΛΗ 2002-2003	ΜΕΤΑΒΟΛΗ 2003-2004	ΜΕΤΑΒΟΛΗ 2004-2005	ΜΕΤΑΒΟΛΗ 2005-2006	ΜΕΤΑΒΟΛΗ 2006-2007
Όμιλος CRETA FARM	-53,218%	-44,339%	88,793%	-45,910%	-80,495%
CRETA FARM	-23,762%	-59,493%	49,862%	-63,532%	6,923%
ΥΠΟΚΛΑΔΟΣ ΤΡΟΦΙΜΩΝ	-18,588%	-15,121%	10,898%	-46,781%	-17,585%

**ΜΕΣΟΣ ΟΡΟΣ
ΜΕΤΑΒΟΛΗΣ
1996-2007**

CRETA FARM ΥΠΟΚΛΑΔΟΣ ΤΡΟΦΙΜΩΝ	10,390% -6,801%
--	----------------------------

Η ποσοστιαία μέτρηση της μεταβολής του αριθμοδείκτη μας δείχνει ότι η παρουσίαζει ακανόνιστες και ασταθείς αυξομειώσεις ανάμεσα στις περιόδους χρήσεως, σε αντίθεση με τον υποκλάδο τροφίμων, ο οποίος παρουσιάζει πιο ήπιες αυξομειώσεις. Επίσης η εταιρία στην άθροιση των αποτελεσμάτων των αυξομειώσεών τους παρουσιάζουν εικόνα ανόδου ενώ ο υποκλάδος παρουσιάζει εικόνες μείωσης των αποτελεσμάτων. Πιο συγκεκριμένα κατά **μέσο όρο** παρουσιάζετε μια γενική τάση αύξησης για την **εταιρία** της τάξης του **10,390%** και για τον **υποκλάδο** τροφίμων μία τάση μείωσης του ύψους του **-6,801%**.

**ΜΕΣΟΣ ΟΡΟΣ
ΜΕΤΑΒΟΛΗΣ
2000-2007**

Όμιλος CRETA FARM ΥΠΟΚΛΑΔΟΣ ΤΡΟΦΙΜΩΝ	14,113% -3,825%
---	----------------------------

Ο δε όμιλος παρουσιάζει επίσης συνεχείς και ανόμοιες αυξομειώσεις της ποσοστιαίας μέτρησης των μεταβολών ανάμεσα στα έτη λειτουργίας του και όμοιες με αυτές της εταιρίας. Ο **μέσος όρος** τους μας δίνει την εικόνα υψηλής τάξης αυξήσεως των αποτελεσμάτων του **ομίλου** που κυμαίνεται στο **14,113%**, σε αντίθεση με την γενικότερη τάση μείωσης των αποτελεσμάτων που παρουσιάζει ο **υποκλάδος** τροφίμων και κυμαίνεται στο ύψος του **-3,825%**.

Το **γενικό συμπέρασμα** είναι, ότι στις **31/12/2007** ο όμιλος, όπως και η εταιρία βρίσκονται σε χαμηλότερο σημείο από τον υποκλάδο τροφίμων. Όμως οι τιμές αμφοτέρων κυμαίνονται σε χαμηλά επίπεδα, με ανοδικές τάσεις κατά μέσο όρο για την εταιρία και τον όμιλο, σε αντίθεση με τον υποκλάδο τροφίμων, όμως με τα τρία τελευταία έτη να κινούνται σταθερά καθοδικά. Οι χαμηλές τιμές του αριθμοδείκτη υποδηλώνουν αρνητική πλευρά της πολιτικής της εταιρίας που οδηγεί σε χαμηλό ύψος καθαρών κερδών, γεγονός που οδηγεί με την σειρά του στην δυσκολία εύρεσης εξωτερικών επενδυτών, λόγω των χαμηλότερων περιθωρίων κέρδους από άλλες επιχειρήσεις του υποκλάδου τροφίμων. Όμως θετικό παράγοντα αποτελεί το γεγονός, ότι συγκρίνοντας τα αποτελέσματα του αριθμοδείκτη μεικτών κερδών με των αριθμοδείκτη καθαρών κερδών, παρατηρούμε άνοδο των αποτελεσμάτων τους διαχρονικά. Αυτό σημαίνει ότι υπάρχει ανάλογη αύξηση του κόστους πωληθέντων σε σχέση με τα έσοδα της επιχείρησης, ότι δεν υπάρχει εξαναγκαστική συμπίεση των τιμών πώλησης των προϊόντων και αύξηση των συντελεστών που συμμετέχουν στην παραγωγή. Αυτό προσδίδει στην εταιρία και στον όμιλο την εικόνα της ασφαλούς επένδυσης σε σχέση με τον υποκλάδο τροφίμων.

5.3.3.3. Αριθμοδείκτης Περιθωρίου Κέρδους Εκμετάλλευσης:

Ο αριθμοδείκτης **Περιθωρίου Κέρδους Εκμετάλλευσης** δείχνει κατά πόσο κατάφερε η διοίκηση της επιχείρησης να δημιουργήσει κέρδη από την κύρια δραστηριότητα της επιχείρησης.

Η συνάρτηση εύρεσής του είναι:

- **Λειτουργικά Κέρδη*** , **Πωλήσεις**

* (Τα Λειτουργικά Κέρδη είναι τα Κέρδη προ Φόρων και τόκων ή EBIT)

Αποτελέσματα Ανάλυσης:

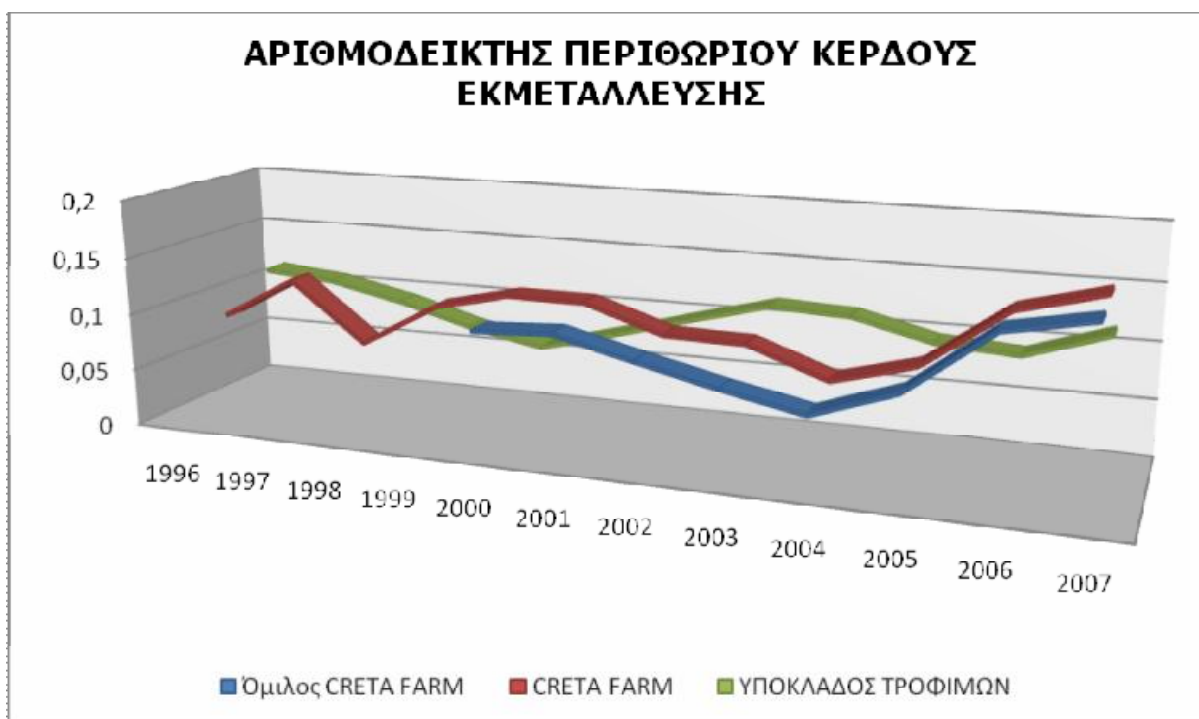

	1996	1997	1998	1999	2000	2001
Όμιλος CRETA FARM	Δ/Υ	Δ/Υ	Δ/Υ	Δ/Υ	10,763%	11,129%
CRETA FARM	8,242%	12,015%	6,791%	10,662%	12,237%	12,178%
ΥΠΟΚΛΑΔΟΣ ΤΡΟΦΙΜΩΝ	11,056%	10,502%	9,070%	7,211%	5,922%	7,717%

	2002	2003	2004	2005	2006	2007
Όμιλος CRETA FARM	9,457%	7,855%	6,488%	8,928%	14,391%	15,736%
CRETA FARM	9,944%	9,808%	7,317%	9,213%	14,377%	16,216%
ΥΠΟΚΛΑΔΟΣ ΤΡΟΦΙΜΩΝ	9,627%	11,449%	11,115%	9,444%	8,981%	11,313%

ΜΕΣΟΣ ΟΡΟΣ 1996-2007

CRETA FARM	10,720%
ΥΠΟΚΛΑΔΟΣ ΤΡΟΦΙΜΩΝ	9,451%

Η ανάλυση των λογαριασμών δείχνει ότι η εταιρία ακολουθεί μία σχετικά ομαλή πορεία. Τα αποτελέσματα του αριθμοδείκτη δείχνουν ότι υπάρχει μία αντίθετη πορεία μεταξύ της εταιρίας και του υποκλάδου τροφίμων. Δηλαδή παρόλο που η εταιρία παρουσιάζει μεγαλύτερα αποτελέσματα από τον υποκλάδο έως το 2001 (εκτός της εταιρίας το 1998) η κατάσταση αυτή ανατρέπεται το 2002 έως το 2005 και ξανά το 2006 και 2007. Οι αυξομειώσεις αυτές δεν είναι ετήσιες και σαν άθροισμα της πορείας των ετών θα πούμε ότι η εταιρία παρουσιάζει καλύτερα αποτελέσματα από τον υποκλάδο τροφίμων. Πιο συγκεκριμένα τα αποτελέσματα του αριθμοδείκτη κατά **μέσο όρο** για την **εταιρία** είναι **10,720%** και για τον **υποκλάδο** τροφίμων **9,451%**.

**ΜΕΣΟΣ ΟΡΟΣ
2000-2007**

Όμιλος CRETA FARM	10,593%
ΥΠΟΚΛΑΔΟΣ ΤΡΟΦΙΜΩΝ	9,446%

Ανάλογη εικόνα συναντούμε και για την περίοδο 2000-2007. Ο όμιλος παρουσιάζει ίδια πορεία με αυτή της εταιρίας με ελαφρώς μικρότερα ποσοστά. Επίσης παρατηρείται και η αντίθεση στην πορεία που ακολουθεί με τον υποκλάδο τροφίμων όσον αφορά τις περιόδους

αύξησης και μείωσης των αποτελεσμάτων με τελικό αποτέλεσμα τα αποτελέσματά του να είναι ελαφρώς μεγαλύτερα σε γενικές γραμμές από αυτά του υποκλάδου τροφίμων. Πιο συγκεκριμένα, κατά **μέσο όρο** τα αποτελέσματα του **ομίλου** κυμαίνονται στο **10,593%** και του **υποκλάδου** τροφίμων την ανάλογη περίοδο στο **9,446%**.

**ΔΙΑΓΡΑΜΜΑ ΠΟΣΟΣΤΙΑΙΑΣ ΜΕΤΑΒΟΛΗΣ
ΠΕΡΙΘΩΡΙΟΥ ΚΕΡΔΟΥΣ ΕΚΜΕΤΑΛΛΕΥΣΗΣ**



ΜΕΤΑΒΟΛΗ ΜΕΤΑΒΟΛΗ ΜΕΤΑΒΟΛΗ ΜΕΤΑΒΟΛΗ ΜΕΤΑΒΟΛΗ ΜΕΤΑΒΟΛΗ
1996-1997 1997-1998 1998-1999 1999-2000 2000-2001 2001-2002

	Δ/Υ	Δ/Υ	Δ/Υ	Δ/Υ	3,401%	-15,030%
Όμιλος CRETA FARM						
CRETA FARM	45,785%	-43,476%	56,992%	14,775%	-0,482%	-18,348%
ΥΠΟΚΛΑΔΟΣ ΤΡΟΦΙΜΩΝ	-5,011%	-13,639%	-20,499%	-17,867%	30,310%	24,745%

ΜΕΤΑΒΟΛΗ ΜΕΤΑΒΟΛΗ ΜΕΤΑΒΟΛΗ ΜΕΤΑΒΟΛΗ ΜΕΤΑΒΟΛΗ
2002-2003 2003-2004 2004-2005 2005-2006 2006-2007

Όμιλος CRETA FARM	-16,937%	-17,399%	37,594%	61,196%	9,345%
CRETA FARM	-1,365%	-25,400%	25,923%	56,045%	12,793%
ΥΠΟΚΛΑΔΟΣ ΤΡΟΦΙΜΩΝ	18,923%	-2,917%	-15,029%	-4,907%	25,964%

**ΜΕΣΟΣ ΟΡΟΣ
ΜΕΤΑΒΟΛΗΣ
1996-2007**

CRETA FARM ΥΠΟΚΛΑΔΟΣ ΤΡΟΦΙΜΩΝ	11,204%
	1,825%

Η ποσοστιαία μέτρηση της μεταβολής του αριθμοδείκτη τόσο για την εταιρία όσο και για τον υποκλάδο τροφίμων μας δίνει μία ακανόνιστη μεταβολή των τιμών μεταξύ των χρήσεων. Το μόνο αποτέλεσμα που θα μπορούσαμε να σχολιάσουμε είναι ότι κατά **μέσο όρο** η **εταιρία** παρουσιάζει μία τάση αύξησης της τάξης του **11,204%**, ενώ ο **υποκλάδος** τροφίμων ακολουθεί με ένα αποτέλεσμα μόλις **1,825%**.

**ΜΕΣΟΣ ΟΡΟΣ
ΜΕΤΑΒΟΛΗΣ
2000-2007**

Όμιλος CRETA FARM ΥΠΟΚΛΑΔΟΣ ΤΡΟΦΙΜΩΝ	8,881%
	11,013%

Ανάλογη είναι και η εικόνα των ποσοστιαίων μεταβολών που προκύπτουν για την περίοδο 2000-2007 για τον όμιλο και τον υποκλάδο. Ο **μέσος όρος** που παρουσιάζει ο **όμιλος** μας δείχνει μία τάση αύξησης των αποτελεσμάτων του αριθμοδείκτη της τάξης του **8,881%** και ο **όμιλος** σχεδόν διπλάσια, της τάξης του **8,881%** και ο **υποκλάδος** τροφίμων ακολουθεί με ένα ακόμη μεγαλύτερο αποτέλεσμα τάσεων αύξησης του ύψους του **11,013%** το οποίο είναι υποκειμενικό, γιατί όπως είδαμε προηγούμενος, **σε ανάλυση μεγαλύτερης χρονικής διάρκειας το ποσοστό αυτό είναι αρκετά μικρότερο**.

Το **γενικό συμπέρασμα** είναι, ότι στις 31/12/2007 η εταιρία και ο όμιλος βρίσκονται σε καλύτερη θέση από τον υποκλάδο τροφίμων τόσο στο αποτέλεσμα του 2007 όσο και στο μέσο όρο της πορείας τους στο αναλυόμενο χρονικό διάστημα και στον μέσο όρο ρυθμού μεταβολής. Πρέπει να σημειωθεί ότι σε γενικές γραμμές τα λειτουργικά κέρδη της επιχείρησης είναι μικρότερα του υποκλάδου τροφίμων. Επίσης πρέπει να τονίσουμε ότι το ύψος των αποτελεσμάτων δεν είναι ιδιαίτερα υψηλό, όμως αυτό όπως προαναφέραμε είναι αναμενόμενο λόγω του τύπου προϊόντων που παράγει ο υποκλάδος και της φύσης των πρώτων υλών της. Στην ουσία ο αριθμοδείκτης περιθωρίου κέρδους εκμετάλλευσης λειτουργεί ως επιβεβαίωση των συμπερασμάτων που προκύπτουν από τους αριθμοδείκτες μεικτών κερδών και καθαρών κερδών εξετάζοντας την πιθανότητα να επηρεάζεται η σύγκρισή τους. Και τα αποτελέσματα αυτά εδραιώνουν με την σειρά τους το συμπέρασμα ότι η εταιρία και ο όμιλος λειτουργούν με πολιτική αυξημένης ασφάλειας μελλοντικών κινδύνων δίνοντας δευτερεύοντα ρόλο στη μεγιστοποίηση των κερδών σε σχέση με τον υποκλάδο τροφίμων.

5.3.3.4. Αριθμοδείκτης Κόστους Πωληθέντων Προς Καθαρές Πωλήσεις:

Ο αριθμοδείκτης **Κόστους Πωληθέντων Προς Καθαρές Πωλήσεις** συγκρίνει το κόστος των πωλήσεων της χρήσης με το ύψος των πωλήσεων. Το αποτέλεσμα της σύγκρισης δείχνει την ικανότητα της επιχείρησης για την επίτευξη φτηνών αγορών πρώτων υλών και τον περιορισμό του κόστους επεξεργασίας τους ώστε να μεγιστοποιεί το περιθώριο κέρδους της από την πώληση των προϊόντων της, με στόχο τα αποτελέσματα να είναι υψηλότερα από το μέσο όρο του κλάδου. Δηλαδή ζητούμενο είναι η μικρότερη δυνατή τιμή του λόγου τους.

Η συνάρτηση εύρεσής του είναι:

- **Κόστος Πωληθέντων ÷ Καθαρές Πωλήσεις**

Αποτελέσματα Ανάλυσης:

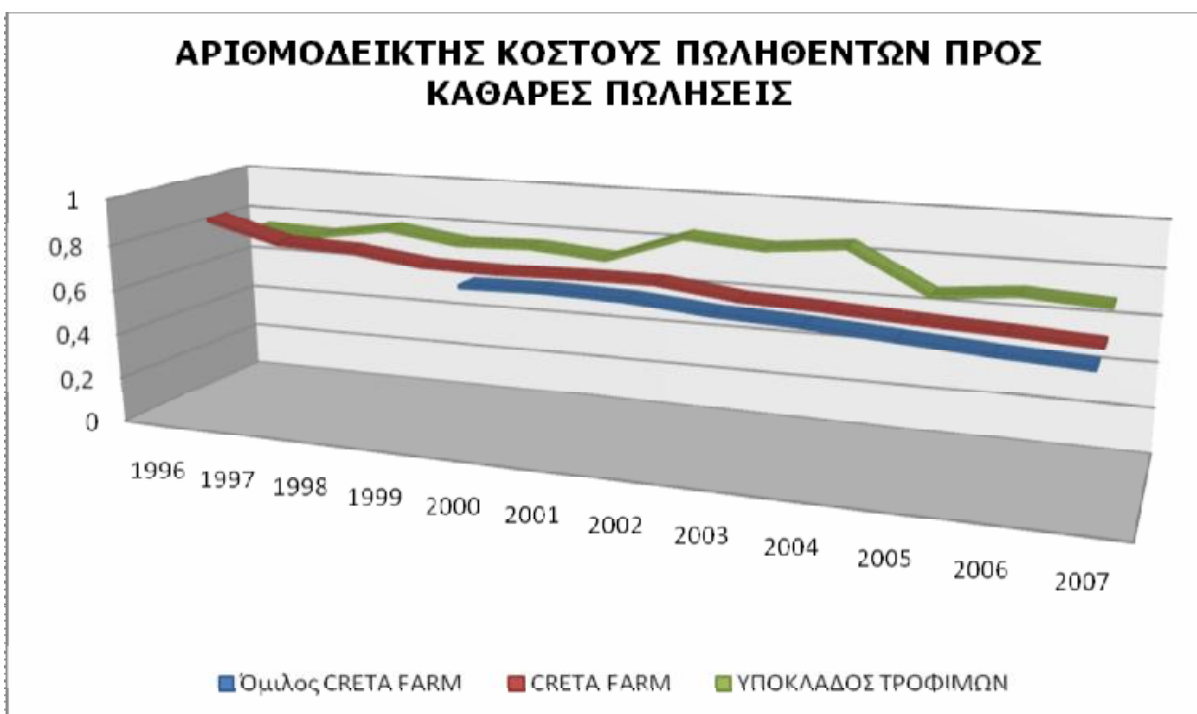

	1996	1997	1998	1999	2000	2001
Όμιλος CRETA FARM	Δ/Υ	Δ/Υ	Δ/Υ	Δ/Υ	72,058%	72,736%
CRETA FARM	84,507%	76,121%	75,037%	70,916%	70,428%	71,150%
ΥΠΟΚΛΑΔΟΣ ΤΡΟΦΙΜΩΝ	74,147%	73,191%	78,291%	73,940%	74,895%	72,202%

	2002	2003	2004	2005	2006	2007
Όμιλος CRETA FARM	71,864%	68,822%	67,262%	64,900%	62,401%	60,513%
CRETA FARM	71,228%	66,936%	65,438%	63,418%	61,846%	59,893%
ΥΠΟΚΛΑΔΟΣ ΤΡΟΦΙΜΩΝ	84,050%	81,396%	84,679%	66,539%	69,822%	67,617%

**ΜΕΣΟΣ ΟΡΟΣ
1996-2007**

CRETA FARM	69,743%
ΥΠΟΚΛΑΔΟΣ ΤΡΟΦΙΜΩΝ	75,064%

Τα αποτελέσματα της ανάλυσης των λογαριασμών δείχνουν ότι η εταιρία ακολουθεί μία ομαλή πορεία με ήπιες μεταβολές. Επίσης Τα αποτελέσματα του αριθμοδείκτη δείχνουν ότι υπάρχει μία ακανόνιστη πορεία του υποκλάδου τροφίμων, ο οποίος, εξαιρώντας την περίοδο 1996 και 1997, παρουσιάζει μεγαλύτερες τιμές. Οι ετήσιες αυξομειώσεις της εταιρίας είναι ιδιαίτερα μικρές γεγονός το οποίο μας δείχνει την ενιαία και αμετάβλητη διαχρονική στρατηγική της, σε αντίθεση με τον υποκλάδο. Πιο συγκεκριμένα τα αποτελέσματα του αριθμοδείκτη κατά **μέσο όρο** για την **εταιρία** είναι **69,743%** και για τον **υποκλάδο τροφίμων 75,064%**.

**ΜΕΣΟΣ ΟΡΟΣ
2000-2007**

Όμιλος CRETA FARM ΥΠΟΚΛΑΔΟΣ ΤΡΟΦΙΜΩΝ	67,570%
	75,150%

Όμοια ομαλή πορεία με μικρές διαφορές ύψους τιμών παρατηρούμε και στην ανάλυση του ομίλου. Η πορεία του είναι σχεδόν ταυτόσημη με αυτή της εταιρία με τον όμιλο να παρουσιάζει σε γενικές γραμμές ελαφρώς μεγαλύτερα αποτελέσματα τις αντίστοιχες χρονολογίες, τα οποία όμως εξακολουθούν να είναι μακρότερα από αυτά του υποκλάδου τροφίμων. Ο μέσο όρο για τον όμιλο είναι 67,570% και για τον υποκλάδο τροφίμων 75,150%.

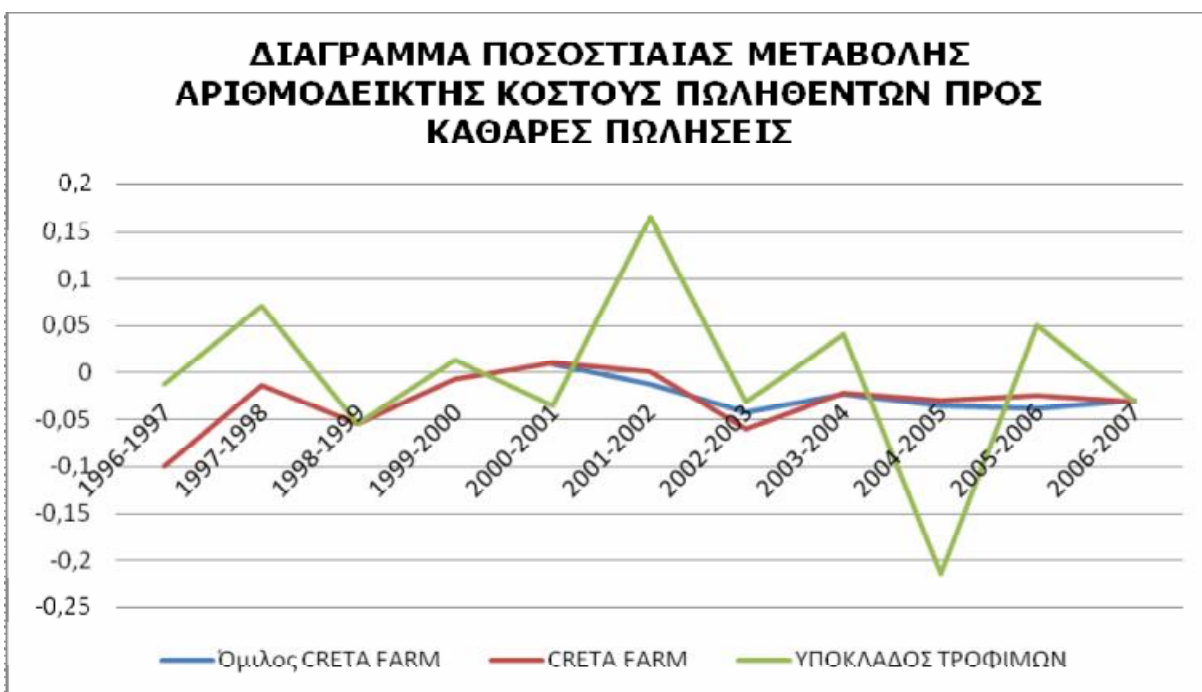

	ΜΕΤΑΒΟΛΗ 1996-1997	ΜΕΤΑΒΟΛΗ 1997-1998	ΜΕΤΑΒΟΛΗ 1998-1999	ΜΕΤΑΒΟΛΗ 1999-2000	ΜΕΤΑΒΟΛΗ 2000-2001	ΜΕΤΑΒΟΛΗ 2001-2002
Όμιλος CRETA FARM	Δ/Υ	Δ/Υ	Δ/Υ	Δ/Υ	0,942%	-1,199%
CRETA FARM	-9,923%	-1,424%	-5,493%	-0,688%	1,025%	0,109%
ΥΠΟΚΛΑΔΟΣ ΤΡΟΦΙΜΩΝ	-1,290%	6,968%	-5,557%	1,291%	-3,595%	16,409%

	ΜΕΤΑΒΟΛΗ 2002-2003	ΜΕΤΑΒΟΛΗ 2003-2004	ΜΕΤΑΒΟΛΗ 2004-2005	ΜΕΤΑΒΟΛΗ 2005-2006	ΜΕΤΑΒΟΛΗ 2006-2007
Όμιλος CRETA FARM	-4,232%	-2,268%	-3,511%	-3,851%	-3,026%
CRETA FARM	-6,025%	-2,238%	-3,088%	-2,479%	-3,158%
ΥΠΟΚΛΑΔΟΣ ΤΡΟΦΙΜΩΝ	-3,158%	4,034%	-21,422%	4,934%	-3,158%

**ΜΕΣΟΣ ΟΡΟΣ
ΜΕΤΑΒΟΛΗΣ
1996-2007**

CRETA FARM ΥΠΟΚΛΑΔΟΣ ΤΡΟΦΙΜΩΝ	-3,035%
	-0,413%

Η ποσοστιαία μέτρηση της μεταβολής του αριθμοδείκτη για την εταιρία μας δίνει μία επίσης ομαλή μεταβολή των τιμών μεταξύ των χρήσεων, με την γενική εικόνα της πορείας των αυξομειώσεων αυτών να τείνει σε μία καθοδική πορεία. Ο υποκλάδος τροφίμων, παρουσιάζει μεγαλύτερες και πιο έντονες αυξομειώσεις στο πέρας του χρόνου, με την γενική εικόνα της πορείας των αυξομειώσεων αυτών να είναι σχεδόν ισόποση. Πιο συγκεκριμένα, κατά **μέσο όρο** η **εταιρία** παρουσιάζει μία καθοδική πορεία αποτελεσμάτων της τάξης του **-3,035%**, και ο **υποκλάδος** τροφίμων ακολουθεί με ένα αποτέλεσμα μόλις **-0,954%**.

**ΜΕΣΟΣ ΟΡΟΣ
ΜΕΤΑΒΟΛΗΣ
2000-2007**

Όμιλος CRETA FARM ΥΠΟΚΛΑΔΟΣ ΤΡΟΦΙΜΩΝ	-2,449%
	-0,851%

Η αντίστοιχη ποσοστιαία μέτρηση του ομίλου έχει μία εικόνα ομόρρυθμης πορείας με την εταιρία με το ίδιο ήπιο ύψος μεταβολών των αποτελεσμάτων σε αντίθεση με το υποκλάδο τροφίμων. Κατά **μέσο όρο** ο **όμιλος** παρουσιάζει μία τάση μείωσης των αποτελεσμάτων του της τάξεως του **-2,449%**, και ο **υποκλάδος** τροφίμων ακολουθεί με ένα αρκετά μικρότερο αποτέλεσμα της τάξεως του **-0,954%**.

Το **γενικό συμπέρασμα** είναι, ότι στις 31/12/2007 η εταιρία και ο όμιλος βρίσκονται σε καλύτερη θέση από τον υποκλάδο τροφίμων τόσο στο αποτέλεσμα του 2007 όσο και στο μέσο όρο της πορείας τους και με μεγαλύτερο μέσο όρο ρυθμού μείωσης του ποσοστού επιβάρυνσης του κόστους πωλήσεων στις πωλήσεις, παρόλο που στο μεγαλύτερο μέρος της αναλυόμενης περιόδου τα κέρδη πωλήσεων της είναι χαμηλότερα από το μέσο όρο του υποκλάδου τροφίμων. Επίσης πρέπει να τονίσουμε ότι το ύψος των αποτελεσμάτων και αυτού του αριθμοδείκτη είναι αρκετά υψηλό, γεγονός το οποίο υποδηλώνει μικρότερα περιθώρια κέρδους. Δηλαδή οι εταιρίες δεν επιτυγχάνουν το βέλτιστο αποτέλεσμα στο τομέα του κόστους παραγωγής ή οι τιμές των προϊόντων κυμαίνονται σε αρκετά χαμηλά επίπεδα. Στην περίπτωση του υποκλάδου τροφίμων, οι εταιρίες επειδή τα προϊόντα τους είναι ευρείας και καθημερινής κατανάλωσης παρουσιάζουν περιορισμένο ποσοστό κέρδους. Ο κίνδυνος που προκύπτει από αυτή την πολιτική είναι ότι δεν υπάρχουν αρκετά περιθώρια μείωσης των τιμών και οι επιχειρήσεις ακροβατούν μεταξύ του περιθωρίου κέρδους και ζημίας. Η εταιρία και ο όμιλος όμως παρουσιάζουν μία σταθερή πορεία κερδών με θετικά μόνο αποτελέσματα και μια συνεχή μείωση του λόγου πωλήσεων και κόστους που αποδεικνύει μακροχρόνια την αποτελεσματικότητα της πολιτικής τους.

5.3.3.5. Αριθμοδείκτης Αποδοτικότητας Μετοχικού Κεφαλαίου:

Ο αριθμοδείκτης **Αποδοτικότητας Μετοχικού Κεφαλαίου** είναι ο λόγος των Καθαρών Κερδών μετά φόρων προς το Μετοχικό Κεφάλαιο της επιχείρησης και μετρά το ποσοστό απόδοσης που παίρνουν οι μέτοχοι. Γενικά, όσο υψηλότερη είναι η απόδοση της επιχείρησης τόσο πιο ελκυστική είναι η μετοχή της.

Η συνάρτηση εύρεσής του είναι:

- Καθαρά Κέρδη μετά φόρων , Μετοχικό Κεφάλαιο

Αποτελέσματα Ανάλυσης:



	1996	1997	1998	1999	2000	2001
Όμιλος CRETA FARM	Δ/Υ	Δ/Υ	Δ/Υ	Δ/Υ	4,401%	6,483%
CRETA FARM	3,790%	9,838%	12,559%	15,847%	40,186%	47,370%
ΥΠΟΚΛΑΔΟΣ ΤΡΟΦΙΜΩΝ	96,018%	95,345%	32,703%	28,086%	23,394%	25,235%

	2002	2003	2004	2005	2006	2007
Όμιλος CRETA FARM	32,440%	18,248%	5,735%	21,176%	12,615%	2,746%
CRETA FARM	42,328%	39,579%	8,777%	26,038%	9,942%	11,985%
ΥΠΟΚΛΑΔΟΣ ΤΡΟΦΙΜΩΝ	34,203%	25,474%	22,734%	35,687%	18,100%	14,417%

**ΜΕΣΟΣ ΟΡΟΣ
1996-2007**

CRETA FARM	22,353%
ΥΠΟΚΛΑΔΟΣ ΤΡΟΦΙΜΩΝ	37,616%

Από την ανάλυση προκύπτει ότι η εταιρία δεν ακολουθεί μία σταθερή πορεία κατά την διάρκεια της περιόδου που αναλύουμε. Η εταιρία παρουσιάζει χαμηλότερα αποτελέσματα από τον υποκλάδο τροφίμων ανά περιόδους. Ο υποκλάδος

τροφίμων παρουσιάζει ιδιαίτερα υψηλές τιμές στο διάστημα 1996 και 1997, οι οποίες έχουν μία κάθετη πτώση από το 1998 και με μία ήπια πορεία αυξομειώσεων στην συνέχεια. Πιο συγκεκριμένα ο **μέσος όρος** για τον **υποκλάδο** τροφίμων κυμαίνεται στο **37,616%** και η **εταιρία** στο **22,353%**.

**ΜΕΣΟΣ ΟΡΟΣ
2000-2007**

Όμιλος CRETA FARM	12,980%
ΥΠΟΚΛΑΔΟΣ ΤΡΟΦΙΜΩΝ	24,905%

Ο όμιλος παρουσιάζει μία επίσης ακανόνιστη πορεία με έντονες διακυμάνσεις των τιμών και από το 2003 και μετά συμβαδίζει με την πορεία της εταιρίας αλλά και του υποκλάδου τροφίμων. Η γενικότερη εικόνα του δεν είναι ικανοποιητική, διότι τα αποτελέσματά του είναι μικρότερα από αυτά της εταιρίας και του υποκλάδου τροφίμων. Ο **μέσος όρος** για τον **υποκλάδο** τροφίμων σε αυτή την περίοδο κυμαίνεται στο **24,905%** και ο **όμιλος** μόλις στο **12,980%**.

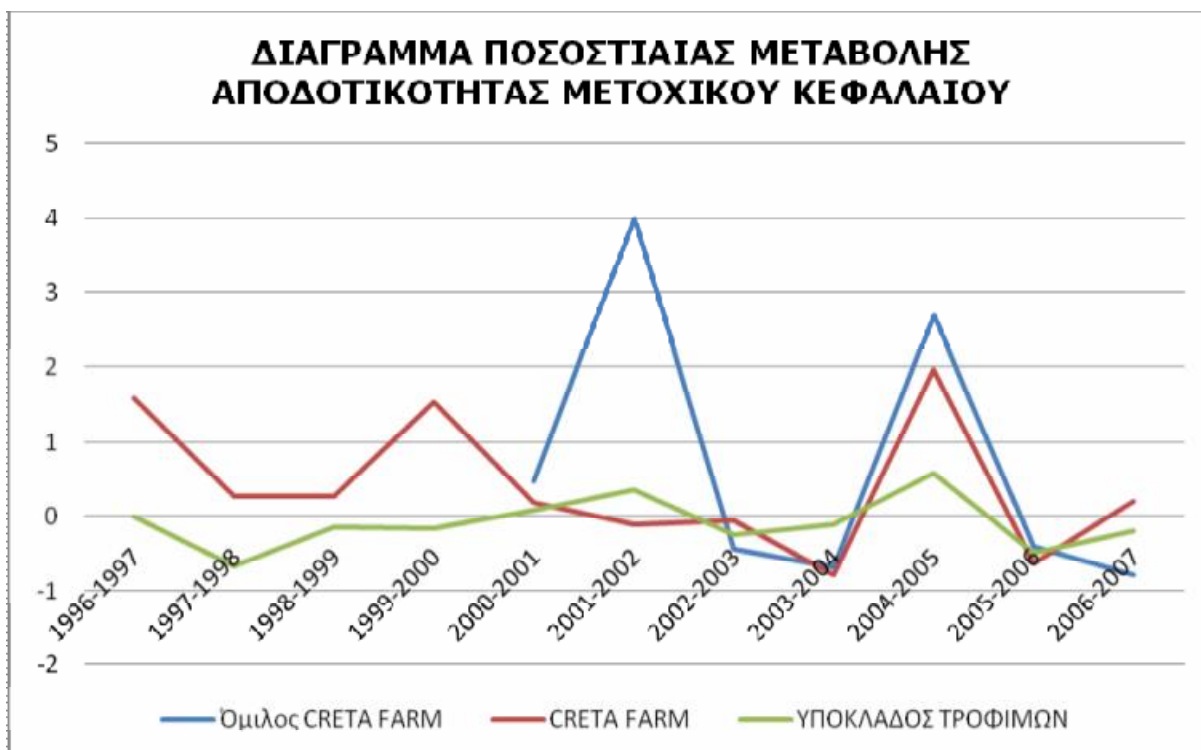

	ΜΕΤΑΒΟΛΗ 1996-1997	ΜΕΤΑΒΟΛΗ 1997-1998	ΜΕΤΑΒΟΛΗ 1998-1999	ΜΕΤΑΒΟΛΗ 1999-2000	ΜΕΤΑΒΟΛΗ 2000-2001	ΜΕΤΑΒΟΛΗ 2001-2002
Όμιλος CRETA FARM	Δ/Υ	Δ/Υ	Δ/Υ	Δ/Υ	47,316%	400,366%
CRETA FARM	159,595%	27,656%	26,177%	153,587%	17,877%	-10,645%
ΥΠΟΚΛΑΔΟΣ ΤΡΟΦΙΜΩΝ	-0,701%	-65,700%	-14,119%	-16,705%	7,868%	35,541%

	ΜΕΤΑΒΟΛΗ 2002-2003	ΜΕΤΑΒΟΛΗ 2003-2004	ΜΕΤΑΒΟΛΗ 2004-2005	ΜΕΤΑΒΟΛΗ 2005-2006	ΜΕΤΑΒΟΛΗ 2006-2007
Όμιλος CRETA FARM	-43,748%	-68,572%	269,245%	-40,427%	-78,233%
CRETA FARM	-6,493%	-77,825%	196,667%	-61,818%	20,552%
ΥΠΟΚΛΑΔΟΣ ΤΡΟΦΙΜΩΝ	-25,522%	-10,757%	56,977%	-49,280%	-20,348%

**ΜΕΣΟΣ ΟΡΟΣ
ΜΕΤΑΒΟΛΗΣ
1996-2007**

CRETA FARM ΥΠΟΚΛΑΔΟΣ ΤΡΟΦΙΜΩΝ	40,485% -9,341%
--	----------------------------------

Η ποσοστιαία μέτρηση της μεταβολής του αριθμοδείκτη για την εταιρία μας δίνει μία ακανόνιστη εικόνα της μεταβολής των τιμών μεταξύ των χρήσεων. Ο υποκλάδος τροφίμων παρουσιάζει μικρότερες και πιο σταθερές αυξομειώσεις στο πέρασ του χρόνου, με την γενική εικόνα της πορείας των αυξομειώσεων αυτών, να είναι ελαφρός καθοδική. Πιο συγκεκριμένα, κατά **μέσο όρο** ο **υποκλάδος** τροφίμων παρουσιάζει μία εικόνα μείωσης της τάξης του **-9,341%**. Τα αποτελέσματα της **εταιρίας** κατά μέσο όρο είναι **40,485%**, όμως **δεν μπορούν να χαρακτηριστούν ως ακριβή, λόγω του όγκου των αυξομειώσεων.**

**ΜΕΣΟΣ ΟΡΟΣ
ΜΕΤΑΒΟΛΗΣ
2000-2007**

Όμιλος CRETA FARM ΥΠΟΚΛΑΔΟΣ ΤΡΟΦΙΜΩΝ	69,421% -0,789%
---	----------------------------------

Για τον όμιλο η εικόνα της ποσοστιαίας μέτρησης της μεταβολής του αριθμοδείκτη μας δίνει μία έντονη εικόνα μεταβολών των τιμών μεταξύ των χρήσεων, οι οποίες είναι μεγαλύτερες από αυτές που παρουσιάζει ο υποκλάδος στο πέρασ του χρόνου, και ανάλογες με αυτές της εταιρίας από την περίοδο του 2002-2003 και μετά. Κατά **μέσο όρο** ο **υποκλάδος** τροφίμων παρουσιάζει μία εικόνα μείωσης της τάξης του **--0,789%** μόλις. Τα αποτελέσματα του **ομίλου** κατά μέσο όρο είναι **69,421%**, αλλά όπως προείπαμε **δεν μπορούν να χαρακτηριστούν ως ακριβή, λόγω του όγκου των αυξομειώσεων.**

Το **γενικό συμπέρασμα** είναι, ότι στις 31/12/2007 η εταιρία και ο όμιλος βρίσκονται σε χαμηλότερο επίπεδο από τον υποκλάδο τροφίμων, αν και υπάρχει μία τάση αύξησης των αποτελεσμάτων, με τα αποτελέσματά τους να κυμαίνονται σε χαμηλά επίπεδα. Με μία πιο προσεκτική ματιά θα παρατηρήσουμε ότι η πτωτική πορεία της εταιρείας και του ομίλου ξεκίνησε το 2004 όπου παρατηρείτε μία «έξαρση» του μετοχικού της κεφαλαίου το οποίο όμως μειώνεται από το 2005 και μετά και παραμένει σταθερό όπως σε γενικές γραμμές και στον υποκλάδο τροφίμων. Οπότε μπορούμε να πούμε ότι η αρνητική εικόνα της εταιρίας οφείλεται σε αυτή την «έξαρση» η οποία όμως στην συνέχεια ομαλοποιείτε και τα αποτελέσματα των επόμενων ετών μας δείχνουν ότι υπάρχει τάση βελτίωσης των αποτελεσμάτων τους εφόσον αυξάνονται διατηρώντας το ύψος του μετοχικού κεφαλαίου σταθερό. Παρ' όλα αυτά το γεγονός ότι τα αποτελέσματα του κλεισίματος της λογιστικής περιόδου του 2007 βρίσκουν την εταιρία και τον όμιλο σε χαμηλότερα επίπεδα από αυτά του υποκλάδου τροφίμων καθιστώντας την μετοχή της επιχείρησης λιγότερο ελκυστική στο επενδυτικό κοινό.

5.3.3.6. Αριθμοδείκτης Αποδοτικότητας Συνολικών Απασχολουμένων Κεφαλαίων:

Ο αριθμοδείκτης **Αποδοτικότητας Συνολικών Απασχολουμένων Κεφαλαίων** δείχνει την αποδοτικότητα της επιχειρήσεως ανεξάρτητα από τις πηγές προελεύσεως των κεφαλαίων της. Επίσης μας δείχνει την ικανότητα πραγματοποίησης κερδών και το βαθμό επιτυχίας της διοικήσεως της στη χρησιμοποίηση των ιδίων και ξένων κεφαλαίων. Δηλαδή μας επιτρέπει να

μετρήσουμε την κερδοφόρα δυναμικότητα του συνόλου των απασχολούμενων στην επιχείρηση κεφαλαίων.

Η συνάρτηση εύρεσής του είναι:

- $(\text{Καθαρά Κέρδη Εκμετ.} + \text{Χρηματοοικονομικά Έξοδα} \times (1 - \text{Συντ.Φορ.})) \div \text{Ύψος Συνόλου Απασχολούμενων Κεφαλαίων} \times 100$

Αποτελέσματα Ανάλυσης:



	1996	1997	1998	1999	2000	2001
Όμιλος CRETA FARM	Δ/Υ	Δ/Υ	Δ/Υ	Δ/Υ	6,141%	6,554%
CRETA FARM	5,636%	10,031%	4,355%	4,823%	6,825%	7,231%
ΥΠΟΚΛΑΔΟΣ ΤΡΟΦΙΜΩΝ	16,499%	11,668%	9,622%	7,120%	5,022%	6,439%

	2002	2003	2004	2005	2006	2007
Όμιλος CRETA FARM	5,697%	5,136%	3,092%	4,193%	6,943%	8,407%
CRETA FARM	6,164%	6,555%	3,856%	4,634%	7,375%	9,275%
ΥΠΟΚΛΑΔΟΣ ΤΡΟΦΙΜΩΝ	6,329%	6,923%	6,914%	6,607%	6,680%	8,090%

**ΜΕΣΟΣ ΟΡΟΣ
1996-2007**

CRETA FARM	6,397%
ΥΠΟΚΛΑΔΟΣ ΤΡΟΦΙΜΩΝ	8,159%

Η ανάλυση των αποτελεσμάτων της περιόδου 1996-2007 μας δείχνει ότι η εταιρία εμφανίζει αποτελέσματα μικρότερα από αυτά του υποκλάδου τροφίμων, με εξεύρεση τις λογιστικές περιόδους του 2000, 2006 και 2007 (για την εταιρία). Η πορεία της είναι ομαλή και οι αυξομειώσεις τους είναι ανάλογες αλλά δεν ακολουθούν τους ρυθμούς του υποκλάδου. Πιο συγκεκριμένα, κατά **μέσο όρο** η **εταιρία** κυμαίνεται στο **6,397%**, ενώ ο **υποκλάδος** τροφίμων στο **8,159%**.

**ΜΕΣΟΣ ΟΡΟΣ
2000-2007**

Όμιλος CRETA FARM	5,770%
ΥΠΟΚΛΑΔΟΣ ΤΡΟΦΙΜΩΝ	6,625%

Ταυτόσημη είναι η εικόνα που παρουσιάζει ο όμιλος με αυτή της εταιρία, με την περίοδο 2000-2005 να παρουσιάζει μία ομαλή εικόνα ενώ από το 2005 έως το 2007 έχουμε μία ραγδαία αύξηση των αποτελεσμάτων. Οι τιμές που προκύπτουν για τον όμιλο είναι μικρότερες από αυτές της εταιρίας, και του υποκλάδου τροφίμων όμως το 2006 και 2007 υπερβαίνουν τα αποτελέσματα του υποκλάδου τροφίμων και εμφανίζουν συνεχή τάση αύξησης. Ο μέσος όρος των αποτελεσμάτων του **ομίλου** κυμαίνεται στο **5,770%**, ενώ του **υποκλάδου** τροφίμων στο **6,625%**.

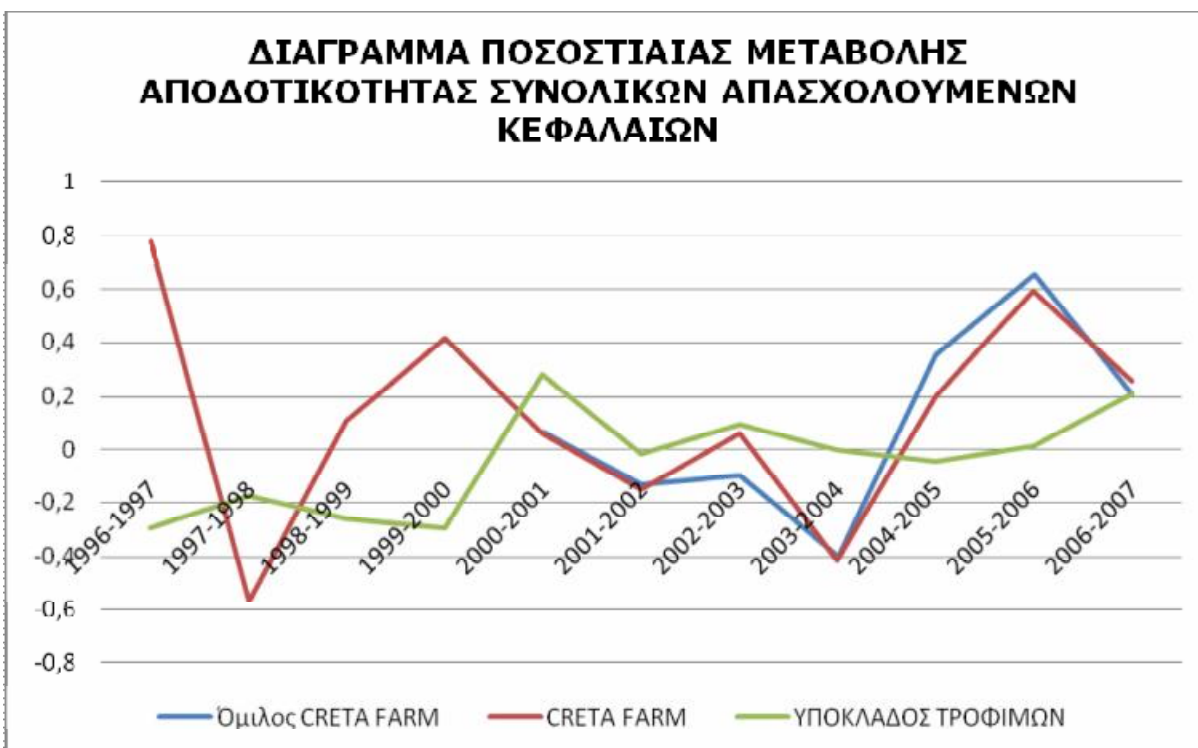

	ΜΕΤΑΒΟΛΗ 1996-1997	ΜΕΤΑΒΟΛΗ 1997-1998	ΜΕΤΑΒΟΛΗ 1998-1999	ΜΕΤΑΒΟΛΗ 1999-2000	ΜΕΤΑΒΟΛΗ 2000-2001	ΜΕΤΑΒΟΛΗ 2001-2002
Όμιλος CRETA FARM	Δ/Υ	Δ/Υ	Δ/Υ	Δ/Υ	6,722%	-13,075%
CRETA FARM	77,981%	-56,583%	10,743%	41,517%	5,937%	-14,751%
ΥΠΟΚΛΑΔΟΣ ΤΡΟΦΙΜΩΝ	-29,280%	-17,539%	-26,004%	-29,460%	28,198%	-1,706%

	ΜΕΤΑΒΟΛΗ 2002-2003	ΜΕΤΑΒΟΛΗ 2003-2004	ΜΕΤΑΒΟΛΗ 2004-2005	ΜΕΤΑΒΟΛΗ 2005-2006	ΜΕΤΑΒΟΛΗ 2006-2007
Όμιλος CRETA FARM	-9,848%	-39,790%	35,582%	65,603%	21,076%
CRETA FARM	6,348%	-41,181%	20,188%	59,136%	25,763%
ΥΠΟΚΛΑΔΟΣ ΤΡΟΦΙΜΩΝ	9,391%	-0,131%	-4,434%	1,091%	21,114%

**ΜΕΣΟΣ ΟΡΟΣ
ΜΕΤΑΒΟΛΗΣ
1996-2007**

CRETA FARM ΥΠΟΚΛΑΔΟΣ ΤΡΟΦΙΜΩΝ	12,282% -4,433%
--	----------------------------------

Η ποσοστιαία μέτρηση της μεταβολής του αριθμοδείκτη τόσο για την εταιρία όσο και για τον υποκλάδο, μας δίνει μία ακανόνιστη εικόνα της μεταβολής των τιμών μεταξύ των χρήσεων. Τα ποσοστά μεταβολής για τη εταιρία έως το 2004-2005 παρουσιάζουν μία τάση μείωσης η οποία

ανατρέπεται τα μετέπειτα χρόνια και επανεμφανίζεται την περίοδο 2006-2007. Ο υποκλάδος παρουσιάζει μια σχετικά πιο ομαλή εικόνα αποτελεσμάτων η οποία όμως, εξαιρώντας τις περιόδους 2000-2001 και 2006-2007, σε γενικές γραμμές παρουσιάζει τάσεις μείωσης. Πιο συγκεκριμένα, κατά **μέσο όρο** ο **υποκλάδος** τροφίμων παρουσιάζει μία μείωση της τάξης του **-4,433%** σε αντίθεση με την **εταιρία** που παρουσιάζει μία τάση αύξησης της τάξης του **12,282%**.

**ΜΕΣΟΣ ΟΡΟΣ
ΜΕΤΑΒΟΛΗΣ
2000-2007**

Όμιλος CRETA FARM ΥΠΟΚΛΑΔΟΣ ΤΡΟΦΙΜΩΝ	9,467% 7,646%
---	--------------------------------

Ο όμιλος παρουσιάζει μία σύμπλευση αυξομειώσεων με αυτών της εταιρίας και την ίδια έντονη και ακανόνιστη πορεία τους, σε αντίθεση με την ήπια πορεία που ακολουθεί ο υποκλάδος τροφίμων. Ο μέσος όρος αυτών των μεταβολών μας εμφανίζει μία μικρή τάση αυξήσεως των αποτελεσμάτων διαχρονικά. Πιο συγκεκριμένα, ο **μέσος όρος** αυξήσεως του **υποκλάδου** τροφίμων για την περίοδο 2007-2007 είναι της τάξης του **7,646%** και του **ομίλου** της τάξης του **9,467%**.

Το **γενικό συμπέρασμα** είναι, ότι στις 31/12/2007 η εταιρία και ο όμιλος βρίσκονται σε υψηλότερο επίπεδο από τον υποκλάδο τροφίμων, και υπάρχει μία τάση αύξησης των αποτελεσμάτων, με τα αποτελέσματά τους να κυμαίνονται παρ' όλα αυτά σε χαμηλά επίπεδα. Επίσης γεγονός αποτελεί ότι στο μεγαλύτερο μέρος της αναλυόμενης περιόδου τα αποτελέσματά τους είναι μικρότερα από αυτά που εμφανίζει ο υποκλάδος τροφίμων. Τα χαμηλά αποτελέσματα του δείκτη αποδοτικότητας συνόλου απασχολουμένων κεφαλαίων μπορούν να έχουν σαν αποτέλεσμα τον μηδενισμό του σε περιόδους κρίσεως. Όμως λόγω του ότι τα αποτελέσματα κυμαίνονται άνω του κόστους των δανειακών κεφαλαίων, εξασφαλίζουν ότι η εταιρία καθώς και ο όμιλος, σε περιόδους αύξησής τους θα διατηρήσουν σε ικανοποιητικά επίπεδα το ύψος των κατά μετοχή κερδών τους, καθιστώντας λιγότερο απαιτητή την εκτροπή νέων δανειακών κεφαλαίων σε τομείς όπου η αποδοτικότητα του συνόλου των απασχολουμένων σ' αυτούς κεφαλαίων είναι υψηλότερη από της μέση αποδοτικότητα των συνολικών κεφαλαίων της επιχείρησης. Τέλος το γεγονός της τάσης αύξησης των αποτελεσμάτων του αριθμοδείκτη τους μας παρέχει την ένδειξη της ομαλής και απρόσκοπτης λειτουργίας όλων των τμημάτων τους.

5.3.3.7. Αριθμοδείκτης Αποδοτικότητας Ενεργητικού:

Ο αριθμοδείκτης **Αποδοτικότητας Ενεργητικού** μετρά την απόδοση των συνολικών περιουσιακών στοιχείων μιας επιχείρησης, καθώς και των επί μέρους τμημάτων αυτής και αποτελεί ένα είδος αξιολογήσεως και ελέγχου της διοικήσεώς της.

Η συνάρτηση εύρεσής του είναι:

- $(\text{Καθαρά Κέρδη} + \text{Χρηματοοικονομικά έξοδα}) \div \text{Σύνολο Ενεργητικού}$

Αποτελέσματα Ανάλυσης:

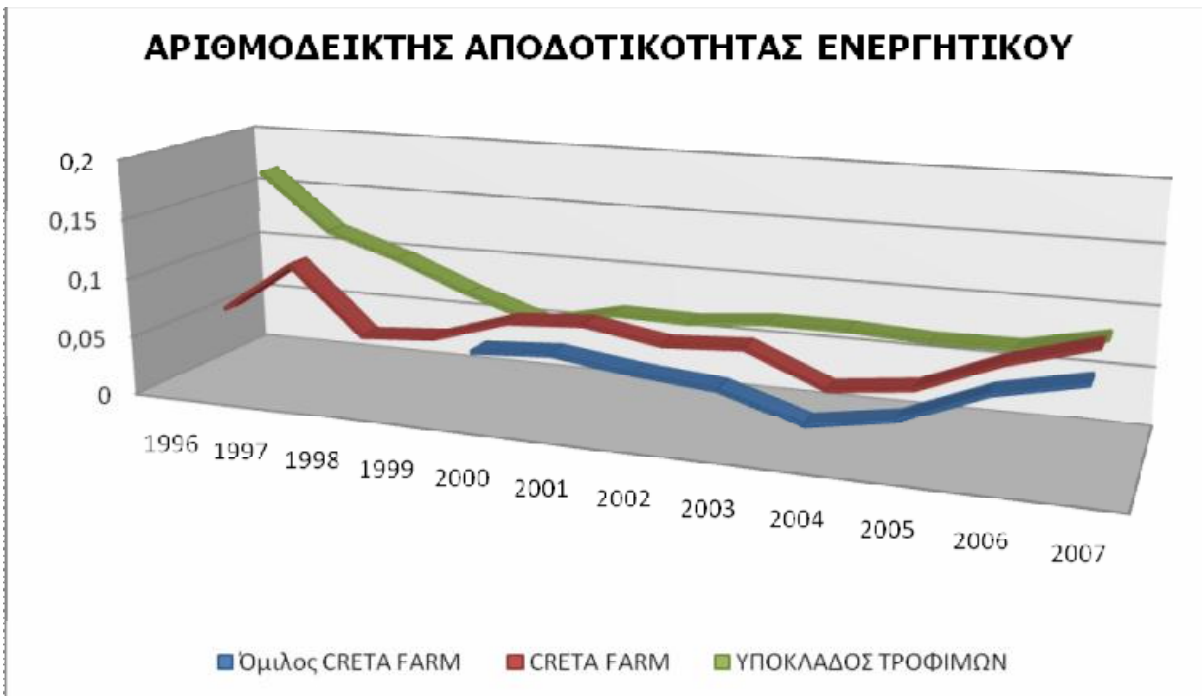

	1996	1997	1998	1999	2000	2001
Όμιλος CRETA FARM	Δ/Υ	Δ/Υ	Δ/Υ	Δ/Υ	6,166%	6,579%
CRETA FARM	5,659%	10,071%	4,373%	4,842%	6,853%	7,258%
ΥΠΟΚΛΑΔΟΣ ΤΡΟΦΙΜΩΝ	16,566%	11,715%	9,660%	7,148%	5,043%	6,463%

	2002	2003	2004	2005	2006	2007
Όμιλος CRETA FARM	5,717%	5,154%	3,103%	4,206%	6,963%	8,428%
CRETA FARM	6,186%	6,578%	3,869%	4,649%	7,396%	9,298%
ΥΠΟΚΛΑΔΟΣ ΤΡΟΦΙΜΩΝ	6,351%	6,947%	6,938%	6,629%	6,699%	8,110%

**ΜΕΣΟΣ ΟΡΟΣ
1996-2007**

CRETA FARM	6,419%
ΥΠΟΚΛΑΔΟΣ ΤΡΟΦΙΜΩΝ	8,189%

Από την ανάλυση των αποτελεσμάτων της περιόδου προκύπτει ότι τα αποτελέσματά της εταιρίας είναι μικρότερα από αυτά του υποκλάδου τροφίμων, με εξεύρεση τις λογιστικές περιόδους του 2000, 2001, 2006 και 2007. Η πορεία της είναι ομαλή, αλλά δεν ακολουθεί τους ρυθμούς του υποκλάδου τροφίμων. Πιο συγκεκριμένα, κατά μέσο όρο η εταιρία κυμαίνεται στο 6,419%, ενώ ο υποκλάδος τροφίμων στο 8,189%.

**ΜΕΣΟΣ ΟΡΟΣ
2000-2007**

Όμιλος CRETA FARM	5,789%
ΥΠΟΚΛΑΔΟΣ ΤΡΟΦΙΜΩΝ	6,647%

Παρατηρούμε ότι ο όμιλος και η εταιρία κινούνται με τους ίδιους ρυθμούς και σχεδόν ίδιο ύψος αποτελεσμάτων με την εταιρία να εμφανίζει

ελαφρός μεγαλύτερα αποτελέσματα. Επίσης και ο όμιλος παρουσιάζει μικρότερα αποτελέσματα από αυτά του υποκλάδου τροφίμων , και πάλι με εξεύρεση τις λογιστικές περιόδους του 2000, 2001, 2006 και 2007 και με τις γενικότερες τάσεις των τελευταίων αυτών ετών να υποδεικνύουν μία γενικότερη πορεία ανόδου. Ο υποκλάδος τροφίμων , σε αυτή την χρονική περίοδο, παρουσιάζει ιδιαίτερα σταθερή πορεία αποτελεσμάτων. Ο **μέσος όρος** του **ομίλου** κυμαίνεται στο **5,789%** και του **υποκλάδου** τροφίμων στο **6,647%**.

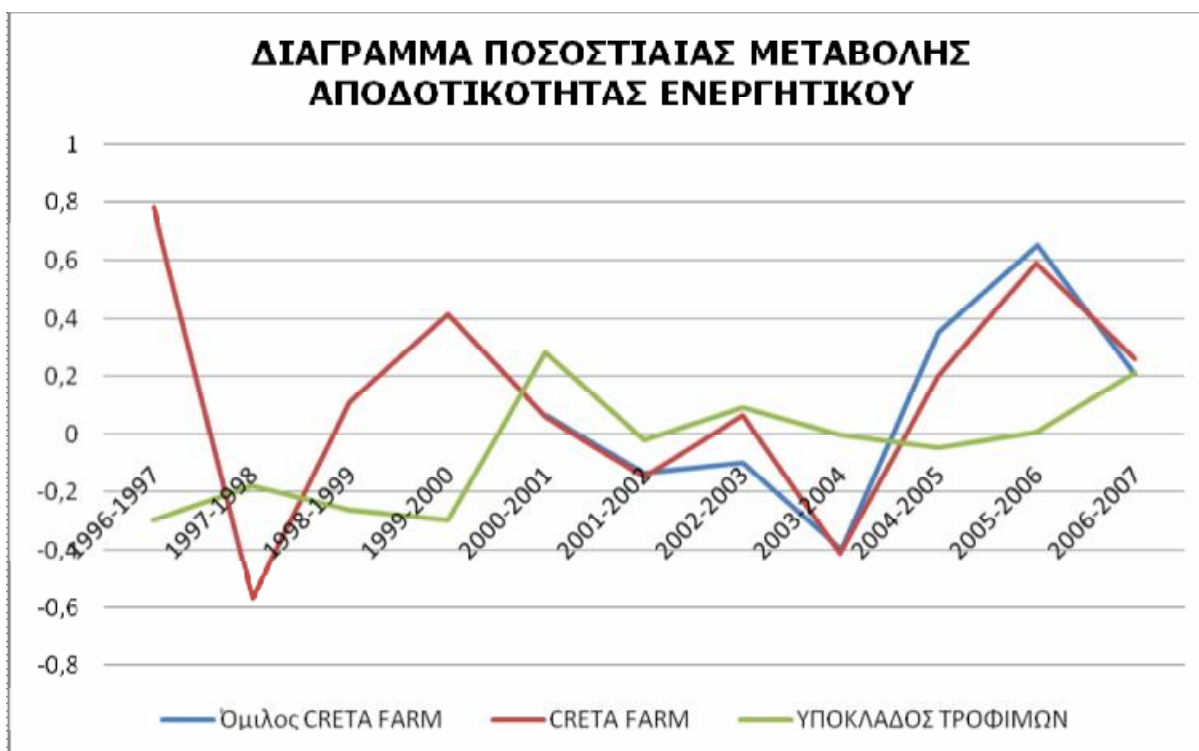

	ΜΕΤΑΒΟΛΗ 1996-1997	ΜΕΤΑΒΟΛΗ 1997-1998	ΜΕΤΑΒΟΛΗ 1998-1999	ΜΕΤΑΒΟΛΗ 1999-2000	ΜΕΤΑΒΟΛΗ 2000-2001	ΜΕΤΑΒΟΛΗ 2001-2002
Όμιλος CRETA FARM	Δ/Υ	Δ/Υ	Δ/Υ	Δ/Υ	6,695%	-13,097%
CRETA FARM	77,981%	-56,583%	10,743%	41,517%	5,911%	-14,772%
ΥΠΟΚΛΑΔΟΣ ΤΡΟΦΙΜΩΝ	-29,280%	-17,539%	-26,004%	-29,460%	28,166%	-1,731%

	ΜΕΤΑΒΟΛΗ 2002-2003	ΜΕΤΑΒΟΛΗ 2003-2004	ΜΕΤΑΒΟΛΗ 2004-2005	ΜΕΤΑΒΟΛΗ 2005-2006	ΜΕΤΑΒΟΛΗ 2006-2007
Όμιλος CRETA FARM	-9,848%	-39,790%	35,541%	65,553%	21,028%
CRETA FARM	6,348%	-41,181%	20,152%	59,088%	25,713%
ΥΠΟΚΛΑΔΟΣ ΤΡΟΦΙΜΩΝ	9,391%	-0,131%	-4,463%	1,061%	21,065%

**ΜΕΣΟΣ ΟΡΟΣ
ΜΕΤΑΒΟΛΗΣ
1996-2007**

CRETA FARM ΥΠΟΚΛΑΔΟΣ ΤΡΟΦΙΜΩΝ	12,265% -4,448%
--	----------------------------------

Η ποσοστιαία μέτρηση της μεταβολής του αριθμοδείκτη τόσο για την εταιρία όσο και τον υποκλάδο τροφίμων , μας δίνει μία ακανόνιστη και έντονη εικόνα της μεταβολής των τιμών μεταξύ των χρήσεων. Τα ποσοστά μεταβολής για τη εταιρία έως το 2004-2005 παρουσιάζουν μία

τάση μείωσης η οποία ανατρέπεται τα μετέπειτα χρόνια και επανεμφανίζεται την περίοδο 2006-2007. Ο υποκλάδος τροφίμων παρουσιάζει μια σχετικά πιο ομαλή εικόνα αποτελεσμάτων η οποία όμως, εξαιρώντας τις περιόδους 2000-2001 και 2006-2007, σε γενικές γραμμές παρουσιάζει τάσεις μείωσης. Πιο συγκεκριμένα κατά **μέσο όρο** ο **υποκλάδος** τροφίμων παρουσιάζει μία εικόνα μείωσης της τάξης του **-4,448%** σε αντίθεση με την **εταιρία** που παρουσιάζει μία τάση αύξησης της τάξης του **12,265%**.

**ΜΕΣΟΣ ΟΡΟΣ
ΜΕΤΑΒΟΛΗΣ
2000-2007**

Όμιλος CRETA FARM ΥΠΟΚΛΑΔΟΣ ΤΡΟΦΙΜΩΝ	9,440% 7,623%
---	--------------------------------

Η ποσοστιαία μέτρηση της μεταβολής του αριθμοδείκτη της πορείας του ομίλου εμφανίζει μία ίδια εικόνα με αυτή της εταιρίας, με την περίοδο συνεχούς μείωσης έως το 2004-2005 και την σταθερή άνοδό του έως και το τέλος της λογιστικής περιόδου του 2007. Ο υποκλάδος τροφίμων αυτή την περίοδο μας δίνει μία πιο ήπια εικόνα μεταβολών ανάμεσα στις λογιστικές περιόδους με μία μικρή αλλά σταθερή πορεία αύξησής από την περίοδο 2004-2005 και μετά. Ο **μέσος όρος** του **ομίλου** παρουσιάζει μία γενικότερη τάση αύξησης του **9,440%** και ο **υποκλάδος** τροφίμων παρουσιάζει επίσης μία τάση αύξησης της τάξης του **7,623%**.

Το **γενικό συμπέρασμα** είναι, ότι στις 31/12/2007 η εικόνα των αποτελεσμάτων του αριθμοδείκτη είναι ανάλογη με αυτών της αποδοτικότητας συνόλου απασχολουμένων κεφαλαίων με την εταιρία και τον όμιλος να βρίσκονται σε υψηλότερο επίπεδο από τον υποκλάδο τροφίμων , και μία τάση αύξησης των αποτελεσμάτων, με τα αποτελέσματά τους να κυμαίνονται παρ' όλα αυτά σε χαμηλά επίπεδα. Επίσης γεγονός αποτελεί ότι στο μεγαλύτερο μέρος της αναλυόμενης περιόδου και πάλι τα αποτελέσματά τους να είναι μικρότερα από αυτά που εμφανίζει ο υποκλάδος τροφίμων . Οπότε και εδώ τα συμπεράσματά μας για την εικόνα της εταιρίας και του ομίλου είναι ανάλογα. Η εικόνα τους στο τέλος της χρήσης του 2007 είναι ικανοποιητική, παρόλα τα χαμηλά αποτελέσματα, και ως προς την διοίκηση, την αίσθηση της σταθερότητας και της σωστής πολιτικής. Ως επιλογή επένδυσης, αυτή η εικόνα δεν είναι ικανοποιητική αλλά μπορεί να χαρακτηριστεί ως ασφαλείς με μακροπρόθεσμες προοπτικές βελτίωσης.

5.3.3.8. Συνδυασμένος Αριθμοδείκτης Αποδοτικότητας Ενεργητικού:

Ο **Συνδυασμένος Αριθμοδείκτης Αποδοτικότητας Ενεργητικού** βοηθά στον εντοπισμό των δυνατών τρόπων με τους οποίους μπορεί να αυξηθούν τα λειτουργικά της κέρδη σε σχέση με το ύψος των απασχολουμένων στην επιχείρηση περιουσιακών στοιχείων, ούτως ώστε να βελτιωθεί η απόδοσή της.

Η συνάρτηση εύρεσής του είναι:

- **Καθ. Περιθώριο x Αριθμοδείκτης Ταχύτητας Ενεργητικού**

Αποτελέσματα Ανάλυσης:

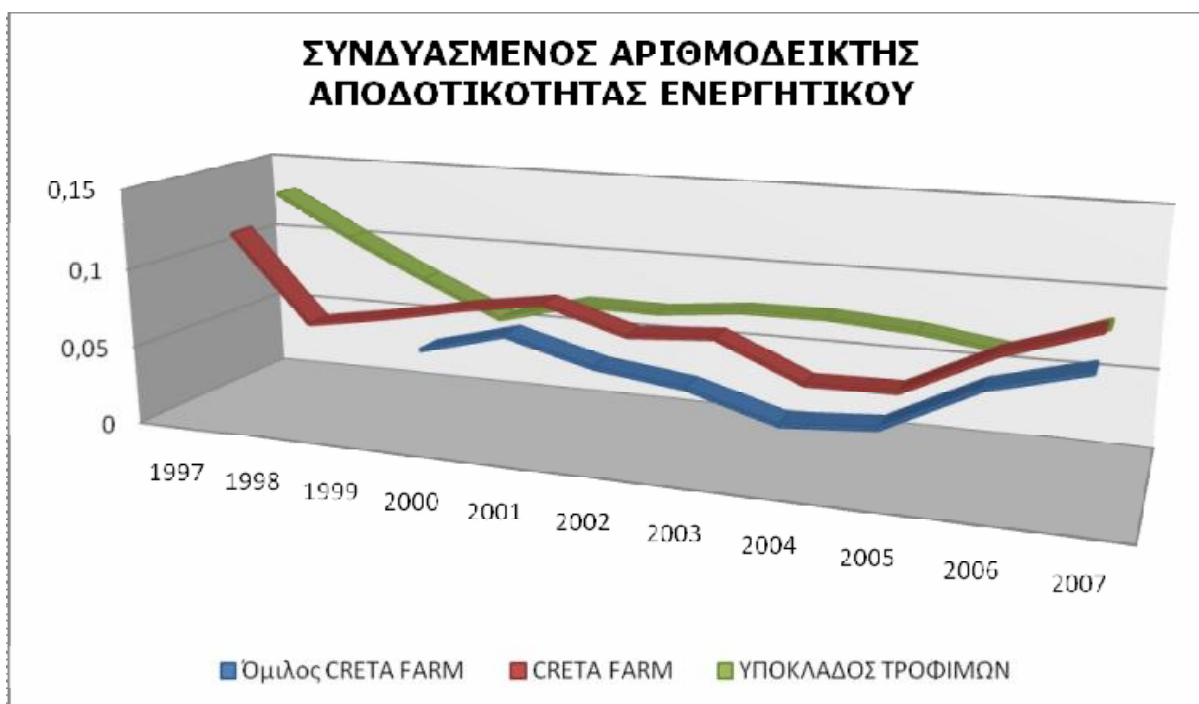

	1997	1998	1999	2000	2001
Όμιλος CRETA FARM	Δ/Υ	Δ/Υ	Δ/Υ	6,166%*	7,538%
CRETA FARM	11,188%	5,535%	6,389%	7,415%	8,218%
ΥΠΟΚΛΑΔΟΣ ΤΡΟΦΙΜΩΝ	12,932%	10,257%	7,812%	5,517%	6,892%

	2002	2003	2004	2005	2006	2007
Όμιλος CRETA FARM	6,101%	5,418%	3,859%	4,255%	7,021%	8,462%
CRETA FARM	6,638%	7,002%	4,669%	4,744%	7,495%	9,351%
ΥΠΟΚΛΑΔΟΣ ΤΡΟΦΙΜΩΝ	6,839%	7,370%	7,383%	6,998%	6,209%	8,238%

* (Στην περίπτωση του ομίλου για το 2000 δεν υπολογίζουμε το μέσο ύψος των τιμών, αλλά βάση της τιμής του λογαριασμού στο κλείσιμο της λογιστικής περιόδου του 2000, διότι είναι η ημερομηνία έναρξης της λειτουργίας του, οπότε δεν υπάρχουν προηγούμενα αποτελέσματα)

ΜΕΣΟΣ ΟΡΟΣ 1996-2007

CRETA FARM	7,149%
ΥΠΟΚΛΑΔΟΣ ΤΡΟΦΙΜΩΝ	7,859%

Η ανάλυση του αριθμοδείκτη μας παρουσιάζει ότι η εταιρία παρουσιάζει μία σχεδόν ομαλή πορεία με μικρές αυξομειώσεις, όμως κατά το μεγαλύτερο μέρος της βρίσκεται σε χαμηλότερα επίπεδα από τον υποκλάδο τροφίμων. Πιο συγκεκριμένα κατά **μέσο όρο** η **εταιρία** κυμαίνεται στο **7,149** ενώ ο **υποκλάδος** τροφίμων στο **7,859**.

ΜΕΣΟΣ ΟΡΟΣ 2000-2007

Όμιλος CRETA FARM	6,102%
ΥΠΟΚΛΑΔΟΣ ΤΡΟΦΙΜΩΝ	6,931%

Η εικόνα του ομίλου που προκύπτει από την ανάλυση είναι ανάλογη με αυτή της εταιρίας τα αντίστοιχα χρόνια με την εταιρία να παρουσιάζει ελαφρώς υψηλότερα αποτελέσματα. Η πορεία της έως το 2003 είναι σταθερά καθοδική, όμως έκτοτε παρατηρείται μία σταθερή

άνοδος. Ο υποκλάδος τροφίμων εξαιρώντας την περίοδο 2006-2007 παρουσιάζει μία ιδιαίτερα ομαλή πορεία που τείνει προς την γενικότερη αύξηση των αποτελεσμάτων. Ο μέσος όρος του ομίλου κυμαίνεται στο 6,102% και του υποκλάδου τροφίμων στο 6,931%.

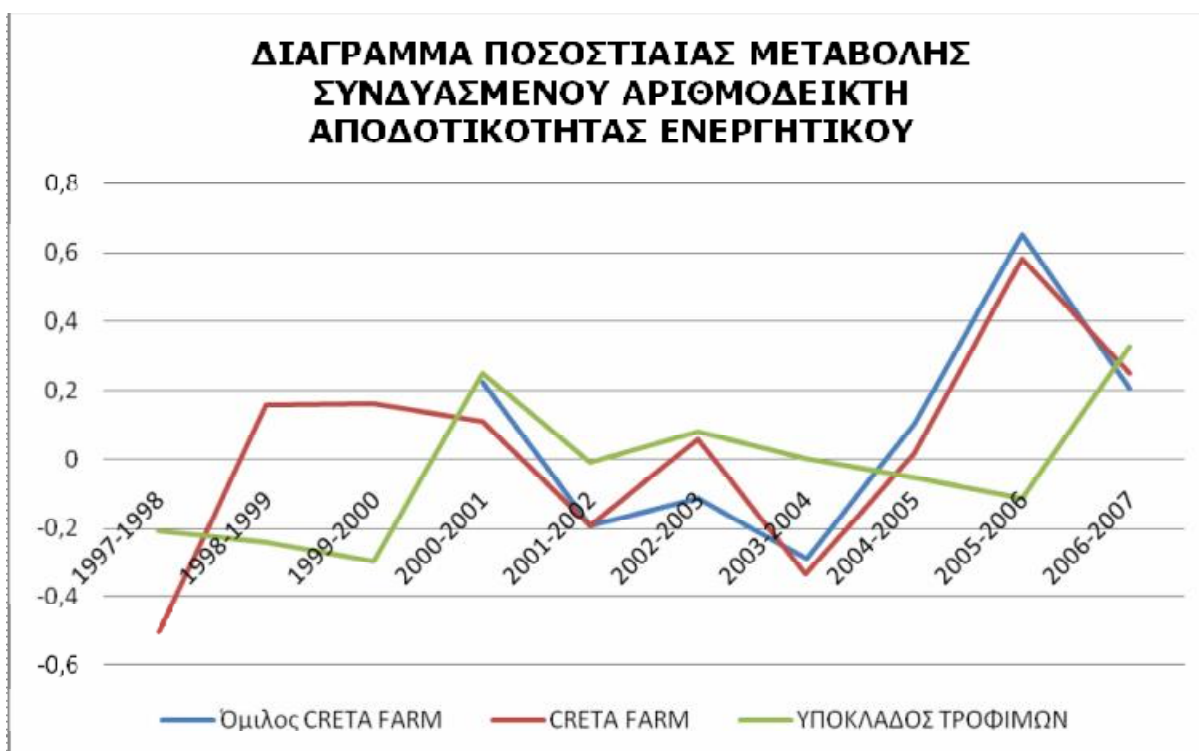

	ΜΕΤΑΒΟΛΗ 1997-1998	ΜΕΤΑΒΟΛΗ 1998-1999	ΜΕΤΑΒΟΛΗ 1999-2000	ΜΕΤΑΒΟΛΗ 2000-2001	ΜΕΤΑΒΟΛΗ 2001-2002
Όμιλος CRETA FARM	Δ/Υ	Δ/Υ	Δ/Υ	22,251%	-19,068%
CRETA FARM	-50,527%	15,431%	16,051%	10,841%	-19,228%
ΥΠΟΚΛΑΔΟΣ ΤΡΟΦΙΜΩΝ	-20,689%	-23,839%	-29,379%	24,935%	-0,770%

	ΜΕΤΑΒΟΛΗ 2002-2003	ΜΕΤΑΒΟΛΗ 2003-2004	ΜΕΤΑΒΟΛΗ 2004-2005	ΜΕΤΑΒΟΛΗ 2005-2006	ΜΕΤΑΒΟΛΗ 2006-2007
Όμιλος CRETA FARM	-11,192%	-28,766%	10,258%	64,987%	20,534%
CRETA FARM	5,476%	-33,318%	1,620%	57,966%	24,776%
ΥΠΟΚΛΑΔΟΣ ΤΡΟΦΙΜΩΝ	7,761%	0,175%	-5,208%	-11,276%	32,670%

**ΜΕΣΟΣ ΟΡΟΣ
ΜΕΤΑΒΟΛΗΣ
1996-2007**

CRETA FARM	2,909%
ΥΠΟΚΛΑΔΟΣ ΤΡΟΦΙΜΩΝ	-2,562%

Οι ποσοστιαίες μεταβολές μεταξύ των αποτελεσμάτων του αριθμοδείκτη τόσο και για την εταιρία, όσο και για τον υποκλάδο μας δίνει μία έντονη εικόνα μεταβολών, αλλά δεν ακολουθούν το ίδιο μοτίβο. Τα ποσοστά μεταβολής για τη εταιρία έως το 2004-2005

παρουσιάζουν μία τάση μείωσης, με μόνη τάση αύξησης την περίοδο 2001-2002, η οποία ανατρέπεται τα μετέπειτα χρόνια και επανεμφανίζεται την περίοδο 2006-

2007. Ο υποκλάδος τροφίμων παρουσιάζει μια σχετικά πιο ομαλή εικόνα αποτελεσμάτων η οποία όμως, εξαιρώντας τις περιόδους 2000-2001 και 2006-2007, σε γενικές γραμμές παρουσιάζει τάσεις μείωσης. Πιο συγκεκριμένα, κατά **μέσο όρο** ο **υποκλάδος** τροφίμων παρουσιάζει γενικότερη εικόνα μείωσης της τάξης του **-2,562%** σε αντίθεση με την **εταιρία** που παρουσιάζει μία τάση αύξησης της τάξης του **2,909%**.

ΜΕΣΟΣ ΟΡΟΣ ΜΕΤΑΒΟΛΗΣ 2000-2007	
Όμιλος CRETA FARM ΥΠΟΚΛΑΔΟΣ ΤΡΟΦΙΜΩΝ	8,429%
	6,898%

Ο όμιλος για την περίοδο 2000-2007 παρουσιάζει εξίσου έντονη και ανάλογη εικόνα αυξομειώσεων μεταξύ των λογιστικών χρήσεων με αυτή της εταιρίας. Παρατηρούμε επίσης ότι από την έναρξη της λειτουργίας του έως και την περίοδο 2003-2004 υπάρχει μία συνεχής καθοδική πορεία η οποία ανατρέπει την περίοδο 2004-2005. Η πορεία του υποκλάδου στην προκειμένη χρονική περίοδο είναι ομαλότερη και κατά το μεγαλύτερο μέρος της ανοδική, αν και οι ρυθμοί της είναι μικρή, με μία εκτίναξη μεταβολής το 2006-2007. Ο **μέσος όρος** του **υποκλάδου** τροφίμων τάσεις αύξησης του ύψους **6,898%** η οποία όμως **είναι υποκειμενική**, διότι η προηγούμενη **εκτενέστερη ανάλυση μας έδειξε ότι είναι ελαφρός καθοδική**, και ο **όμιλος** που παρουσιάζει μία τάση αύξησης της τάξης του **8,429%**.

Το **γενικό συμπέρασμα** είναι, ότι στις 31/12/2007, η εικόνα των αποτελεσμάτων του αριθμοδείκτη μας δίνει μία εικόνα συμπλευσιμότητας της εταιρίας με τον όμιλο με μεγαλύτερα αποτελέσματα από τον υποκλάδο τροφίμων, τα οποία κυμαίνονται σε ικανοποιητικά επίπεδα, και με τάσεις ανόδου. Όμως θα πρέπει να τονίσουμε και το γεγονός ότι τα αποτελέσματα που παρουσιάζουν στο κλείσιμο της λογιστικής περιόδου του 2007, δεν ανταποκρίνονται στην εικόνα που παρουσιάζουν καθ' όλη την αναλυόμενη περίοδο. Έχοντας υπόψη την πορεία των λογαριασμών που αναλύουμε συμπεραίνουμε ότι η αύξηση των αποτελεσμάτων οφείλεται στην συνεχή αύξηση του καθαρού κέρδους (προ χρηματοοικονομικών εξόδων), αλλά φυσικά και μικρό μέρος τους στην αύξηση των τιμών, καθώς και στην αύξηση του όγκου των πωλήσεων. Για την περεταίρω αύξηση των αποτελεσμάτων υπάρχουν αρκετοί τρόποι. Ένας τρόπος είναι η μείωση των περιουσιακών στοιχείων που παρουσιάζουν χαμηλή αποδοτικότητα, εφόσον είναι συνετή η ρευστοποίησή τους χωρίς αρνητικές επιπτώσεις στα υπόλοιπα περιουσιακά στοιχεία τους. Επίσης στην προκειμένη περίπτωση όπου και η εταιρία καθώς και ο όμιλος παρουσιάζουν υψηλά επίπεδα πωλήσεων με χαμηλό περιθώριο κέρδους ο καλύτερος τρόπος για να αυξηθούν τα αποτελέσματά τους είναι η προσεκτικότερη επιλογή των μεγεθών του κόστους παραγωγής διότι μία αύξηση του όγκου πωλήσεων θα οδηγήσει σε υπερβολική ταχύτητα κυκλοφορίας περιουσιακών στοιχείων, μεγαλύτερη ίσως από την επιτρεπόμενη, ενώ μία αύξηση της τιμής πωλήσεων μπορεί να οδηγήσει σε ανεπιθύμητη μείωσή τους.

5.3.3.9. Αριθμοδείκτης Απόδοσης Επενδύσεων:

Ο αριθμοδείκτης **Απόδοσης Επενδύσεων** συγκρίνει τον τρόπο με τον οποίο δημιουργεί Κέρδη η επιχείρηση και τον τρόπο με τον οποίο χρησιμοποιεί τα στοιχεία του Ενεργητικού της για να δημιουργήσει πωλήσεις. Αν τα στοιχεία του

ενεργητικού χρησιμοποιούνται αποτελεσματικά τα έσοδα θα είναι υψηλά, διαφορετικά τα έσοδα θα είναι χαμηλά.

Η συνάρτηση εύρεσής του είναι:

- **Καθαρά Κέρδη** , **Σύνολο Ενεργητικού**

Αποτελέσματα Ανάλυσης:

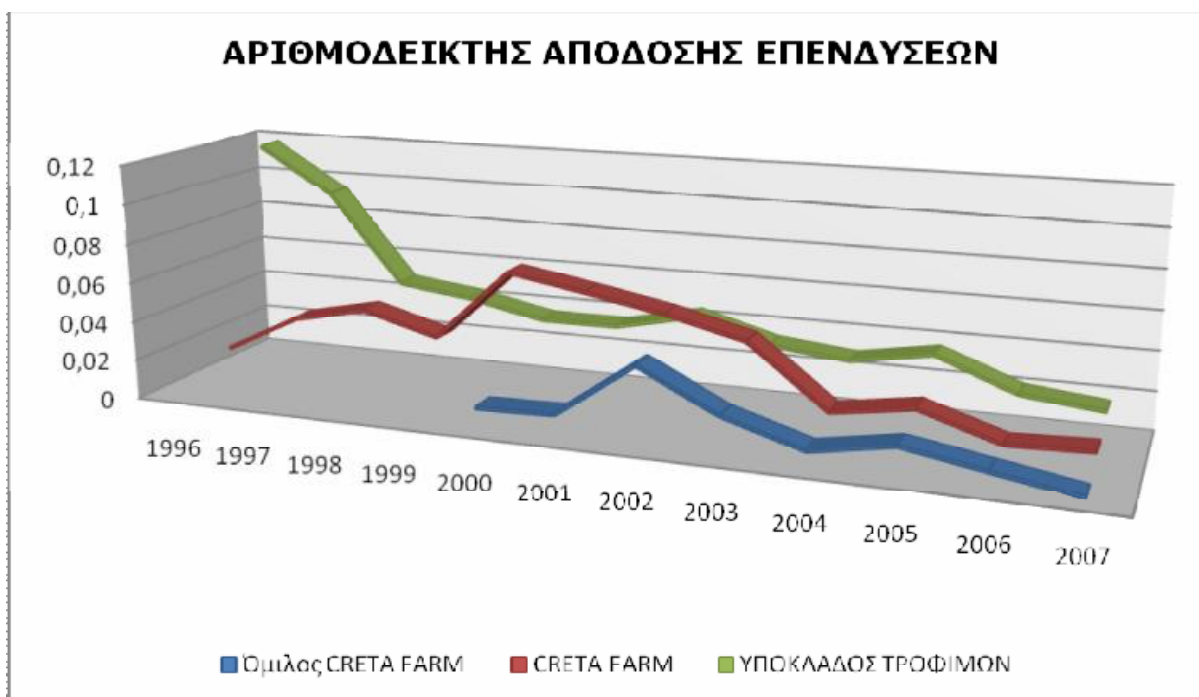

	1996	1997	1998	1999	2000	2001
Όμιλος CRETA FARM	Δ/Υ	Δ/Υ	Δ/Υ	Δ/Υ	1,105%	1,200%
CRETA FARM	1,464%	3,438%	4,268%	3,200%	6,885%	6,218%
ΥΠΟΚΛΑΔΟΣ ΤΡΟΦΙΜΩΝ	11,696%	9,328%	4,749%	4,276%	3,481%	3,487%

	2002	2003	2004	2005	2006	2007
Όμιλος CRETA FARM	4,034%	2,048%	0,831%	1,545%	0,859%	0,185%
CRETA FARM	5,494%	4,516%	1,442%	2,063%	0,767%	0,914%
ΥΠΟΚΛΑΔΟΣ ΤΡΟΦΙΜΩΝ	4,356%	3,262%	2,848%	3,551%	2,008%	1,591%

**ΜΕΣΟΣ ΟΡΟΣ
1996-2007**

CRETA FARM	3,389%
ΥΠΟΚΛΑΔΟΣ ΤΡΟΦΙΜΩΝ	4,553%

Τα αποτελέσματα της εταιρία έως το 1999 είναι μικρότερα με ένα σχεδόν συνεχή ρυθμό αύξησής τους που ξεπερνούν αυτά του υποκλάδου τροφίμων το 2000, όμως έκτοτε ακολουθούν μία πτωτική πορεία με αποτέλεσμα από το 2003 και μετά να είναι και πάλι κατώτερα του. Κατά **μέσο όρο** ο **υποκλάδος** τροφίμων παρουσιάζει αποτελέσματα της τάξης του **4,553%** και η **εταιρία** της τάξης του **3,389%**.

**ΜΕΣΟΣ ΟΡΟΣ
2000-2007**

Όμιλος CRETA FARM	1,476%
ΥΠΟΚΛΑΔΟΣ ΤΡΟΦΙΜΩΝ	3,073%

Όσο για τον όμιλο μπορεί να ακολουθεί παρόμοια πορεία με την εταιρία, με ανάλογες πτωτικές τάσεις από το 2003 και μετά, όμως στην ουσία δεν υπερβαίνει σε κάποια χρονική στιγμή τα αποτελέσματα της εταιρίας και του υποκλάδου τροφίμων και οι τιμές που προκύπτουν από την ανάλυση του αριθμοδείκτη είναι ιδιαίτερα χαμηλά. Ο **μέσος όρος** του **υποκλάδου** τροφίμων για αυτή την χρονική περίοδο παρουσιάζει αποτελέσματα της τάξης του **3,073%** και για τον **όμιλο** της τάξης του **1,476%**.

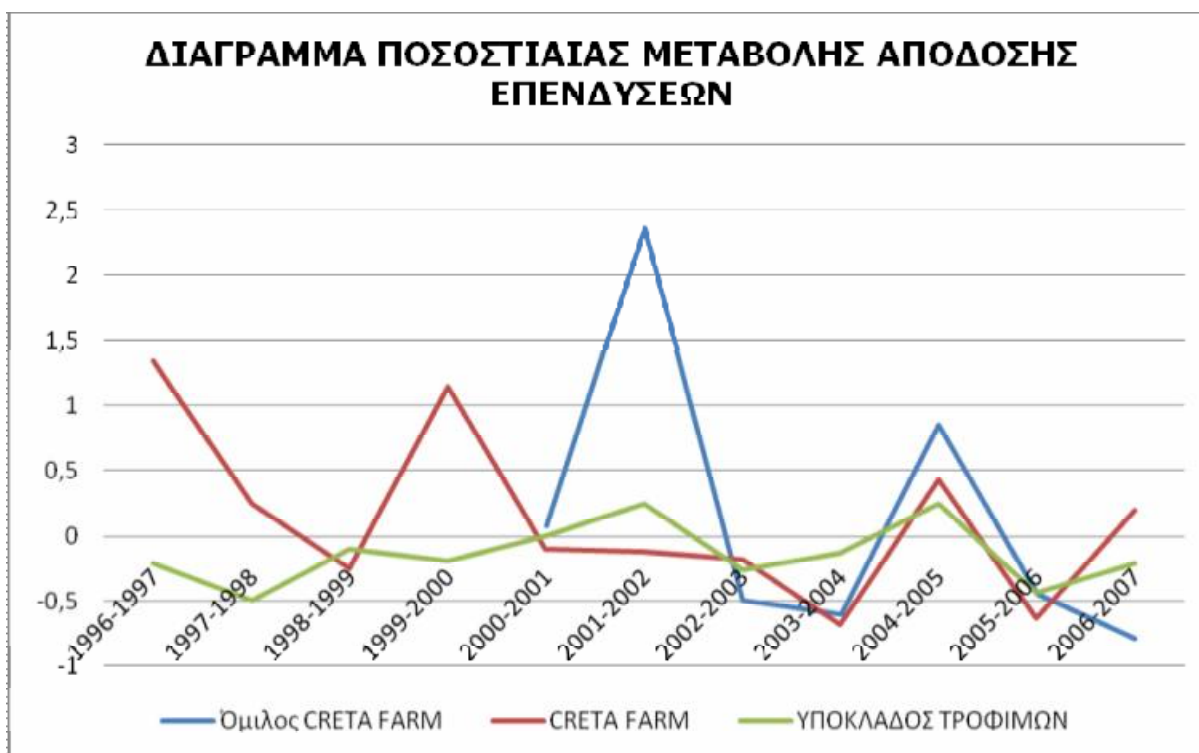

	ΜΕΤΑΒΟΛΗ 196-1997	ΜΕΤΑΒΟΛΗ 1997-1998	ΜΕΤΑΒΟΛΗ 1998-1999	ΜΕΤΑΒΟΛΗ 1999-2000	ΜΕΤΑΒΟΛΗ 2000-2001	ΜΕΤΑΒΟΛΗ 2001-2002
Όμιλος CRETA FARM	Δ/Υ	Δ/Υ	Δ/Υ	Δ/Υ	8,569%	236,218%
CRETA FARM	134,851%	24,144%	-25,020%	115,156%	-9,680%	-11,644%
ΥΠΟΚΛΑΔΟΣ ΤΡΟΦΙΜΩΝ	-20,245%	-49,088%	-9,963%	-18,591%	0,173%	24,900%

	ΜΕΤΑΒΟΛΗ 2002-2003	ΜΕΤΑΒΟΛΗ 2003-2004	ΜΕΤΑΒΟΛΗ 2004-2005	ΜΕΤΑΒΟΛΗ 2005-2006	ΜΕΤΑΒΟΛΗ 2006-2007
Όμιλος CRETA FARM	-49,225%	-59,428%	85,976%	-44,448%	-78,410%
CRETA FARM	-17,801%	-68,062%	42,993%	-62,821%	19,170%
ΥΠΟΚΛΑΔΟΣ ΤΡΟΦΙΜΩΝ	-25,113%	-12,686%	24,688%	-43,441%	-20,790%

**ΜΕΣΟΣ ΟΡΟΣ
ΜΕΤΑΒΟΛΗΣ
1996-2007**

CRETA FARM	12,844%
ΥΠΟΚΛΑΔΟΣ ΤΡΟΦΙΜΩΝ	-13,651%

Οι ποσοστιαίες μεταβολές μεταξύ των αποτελεσμάτων του αριθμοδείκτη της εταιρίας μας δίνει μία έντονη εικόνα μεταβολών, οι οποίες δεν συμβαδίζουν και ο τρόπος μεταβολής τους είναι ακανόνιστος. Ο υποκλάδος τροφίμων παρουσιάζει μια σχετικά πιο ομαλή εικόνα αποτελεσμάτων και αυξομειώσεων. Τα ποσοστά μεταβολής για την εταιρία, με μία πρώτη ματιά, παρουσιάζουν μία τάση μείωσης όμως κατά μέσο όρο παρουσιάζουν μία τάση αύξησης, σε αντίθεση με τον υποκλάδο. Πιο συγκεκριμένα κατά **μέσο όρο** ο **υποκλάδος** τροφίμων παρουσιάζει μία εικόνα μείωσης της τάξης του **-13,651%** σε αντίθεση με την **εταιρία** που παρουσιάζει μία τάση αύξησης της τάξης του **12,844%**.

**ΜΕΣΟΣ ΟΡΟΣ
ΜΕΤΑΒΟΛΗΣ
2000-2007**

Όμιλος CRETA FARM	14,179%
ΥΠΟΚΛΑΔΟΣ ΤΡΟΦΙΜΩΝ	-7,467%

Η εικόνα των μεταβολών του ομίλου είναι ιδιαίτερα έντονη με μεγάλα ποσοστά αυξομειώσεων και δεν ακολουθούν ίδια πορεία με αυτά της εταιρίας πριν την περίοδο 2003-2004. Λόγο της έντασης των αποτελεσμάτων που προκύπτουν δεν μπορούμε να πούμε με βεβαιότητα ότι τείνουν να αυξηθούν διότι από την περίοδο 2004-2005 και μετά παρατηρούμε μια συνεχή περίοδο μείωσής τους. Ο **μέσος όρος** του **υποκλάδου** τροφίμων παρουσιάζει μία εικόνα μείωσης της τάξης του **-7,467%** και του **ομίλου** που παρουσιάζει μία αμφίβολη τάση αύξησης της τάξης του **14,179%**.

Το **γενικό συμπέρασμα** είναι, ότι στις 31/12/2007 τα γενικότερα αποτελέσματα που παίρνουμε από όλον τον υποκλάδο τροφίμων είναι ιδιαίτερα χαμηλά. Ο υποκλάδος κυμαίνεται στο **1,591%** και η εταιρία και ο όμιλος μας δίνουν αποτελέσματα χαμηλότερα του **1%**. Επίσης αρνητική είναι και η εικόνα της εταιρίας και του υποκλάδου τροφίμων ως προς την γενικότερη πορεία τους που μετά το 2000 έχει μία συνεχόμενη πτώση τιμής αποτελεσμάτων με την εταιρία να δίνει σημεία βελτίωσης το 2007 ενώ ο όμιλος και ο υποκλάδος τροφίμων να συνεχίζουν την πτωτική τους πορεία. Αυτή η μείωση μας δείχνει ότι και η εταιρία καθώς και ο όμιλος πάσχουν σε κάποιο τομέα (ανεπαρκής διοίκηση, χαμηλή παραγωγικότητα, υπερεπένδυση κεφαλαίων τα οποία δεν απασχολούνται πλήρως παραγωγικά, δυσμενής οικονομικές συνθήκες, κ.τ.λ.) χωρίς όμως να μπορούμε να αποσαφηνίσουμε το ακριβές πρόβλημα. Όμως γεγονός είναι ότι οι μέτοχοι ζημιώνονται από τα ξένα κεφάλαια που κοστίζουν στην επιχείρηση περισσότερο από ό,τι αυτά αποδίδουν σε αυτή.

5.3.3.10. Αριθμοδείκτης Οικονομικής Μοχλεύσεως:

Ο αριθμοδείκτης **Οικονομικής Μοχλεύσεως** μας δείχνει το ποσοστό της μεταβολής των καθαρών λειτουργικών κερδών προς διάθεση στους μετόχους από την κατά **1%** μεταβολή των καθαρών κερδών προ φόρων και χρηματοοικονομικών εξόδων.

Η συνάρτηση εύρεσής του είναι:

- **Αριθμοδείκτης Αποδοτικότητας Ιδίων Κεφαλαίων** ÷ **Αριθμοδείκτης Αποδοτικότητας Συνολ. Απασχολουμένων Κεφαλαίων**

Αποτελέσματα Ανάλυσης:



	1996	1997	1998	1999	2000	2001
Όμιλος CRETA FARM	Δ/Υ	Δ/Υ	Δ/Υ	Δ/Υ	0,717	0,989
CRETA FARM	0,328	0,981	2,884	3,286	5,888	6,551
ΥΠΟΚΛΑΔΟΣ ΤΡΟΦΙΜΩΝ	5,771	8,220	3,410	3,955	4,643	3,945

	2002	2003	2004	2005	2006	2007
Όμιλος CRETA FARM	5,694	3,553	1,855	5,051	1,817	0,327
CRETA FARM	6,867	6,038	2,276	5,619	1,348	1,292
ΥΠΟΚΛΑΔΟΣ ΤΡΟΦΙΜΩΝ	4,806	3,273	3,004	4,774	2,710	1,940

ΜΕΣΟΣ ΟΡΟΣ 1996-2007

CRETA FARM	3,613
ΥΠΟΚΛΑΔΟΣ ΤΡΟΦΙΜΩΝ	4,204

Τα αποτελέσματα της εταιρίας που προκύπτουν μας δίνουν σε γενικότερες γραμμές κατά το διάστημα 1999 έως το 2003 και το 2005 μεγαλύτερες τιμές από αυτές του υποκλάδου τροφίμων, όμως όλο το υπόλοιπο διάστημα της ανάλυσης είναι μικρότερα και η εικόνα της γενικότερης πορείας της είναι ιδιαίτερα κυμαινόμενη σε αντίθεση με αυτή του υποκλάδου τροφίμων. Κατά **μέσο όρο** ο **υποκλάδος** τροφίμων παρουσιάζει αποτελέσματα της τάξης του **4,204** και η **εταιρία** της τάξης του **3,613**.

ΜΕΣΟΣ ΟΡΟΣ 2000-2007

Όμιλος CRETA FARM	2,500
ΥΠΟΚΛΑΔΟΣ ΤΡΟΦΙΜΩΝ	3,855

Όσον αφορά τον όμιλο, τα αποτελέσματά του είναι συνεχώς μικρότερα της εταιρίας και με την ίδια έντονη εικόνα διακυμάνσεων, η οποία όμως δεν είναι όμοια με αυτή της εταιρίας πριν από το 2003. Όμως μόνο το 2002 και το 2005

καταφέρνει να επιτύχει αποτελέσματα μεγαλύτερα του υποκλάδου τροφίμων . Ο **μέσος όρος** που παρουσιάζει ο **υποκλάδος** τροφίμων την χρονική περίοδο 2000-2007 κυμαίνεται στο **4,204** και ο **όμιλος** με ελαφρώς καλύτερα αποτελέσματα στο **3,855**.

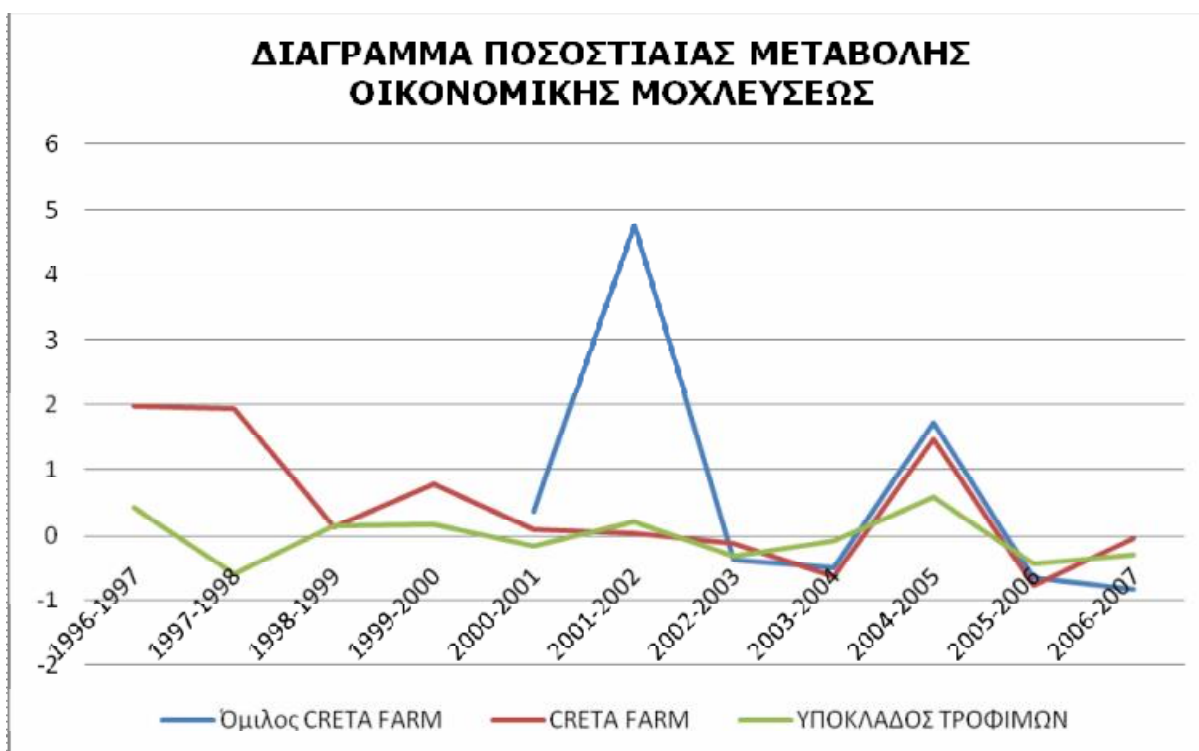

	ΜΕΤΑΒΟΛΗ 1996-1997	ΜΕΤΑΒΟΛΗ 1997-1998	ΜΕΤΑΒΟΛΗ 1998-1999	ΜΕΤΑΒΟΛΗ 1999-2000	ΜΕΤΑΒΟΛΗ 2000-2001	ΜΕΤΑΒΟΛΗ 2001-2002
Όμιλος CRETA FARM	Δ/Υ	Δ/Υ	Δ/Υ	Δ/Υ	38,038%	475,632%
CRETA FARM	198,794%	194,025%	13,937%	79,192%	11,270%	4,816%
ΥΠΟΚΛΑΔΟΣ ΤΡΟΦΙΜΩΝ	42,425%	-58,517%	16,006%	17,378%	-15,021%	21,822%

	ΜΕΤΑΒΟΛΗ 2002-2003	ΜΕΤΑΒΟΛΗ 2003-2004	ΜΕΤΑΒΟΛΗ 2004-2005	ΜΕΤΑΒΟΛΗ 2005-2006	ΜΕΤΑΒΟΛΗ 2006-2007
Όμιλος CRETA FARM	-37,604%	-47,803%	172,341%	-64,027%	-82,022%
CRETA FARM	-12,074%	-62,300%	146,836%	-76,006%	-4,143%
ΥΠΟΚΛΑΔΟΣ ΤΡΟΦΙΜΩΝ	-31,899%	-8,220%	58,923%	-43,242%	-28,393%

ΜΕΣΟΣ ΟΡΟΣ ΜΕΤΑΒΟΛΗΣ 1996-2007

CRETA FARM	44,941%
ΥΠΟΚΛΑΔΟΣ ΤΡΟΦΙΜΩΝ	-2,613%

Οι μεταβολές μεταξύ των αποτελεσμάτων του αριθμοδείκτη οικονομικής μοχλεύσεως για την εταιρία είναι αρκετά ήπια με ελάχιστες ιδιαίτερες αυξομειώσεις και με αποτελέσματα τα οποία δίνουν μία μάλλον θετική εικόνα. Ο υποκλάδος τροφίμων παρουσιάζει μια αρκετά ήπια πορεία μεταβολών οι οποίες τείνουν σε αποτελέσματα μείωσης των τιμών. Πιο συγκεκριμένα, κατά **μέσο όρο** ο **υποκλάδος** τροφίμων παρουσιάζει μία εικόνα

μείωσης της τάξεως του **-2,613%** σε αντίθεση με την **εταιρία** που παρουσιάζει μία τάση αύξησης της τάξεως του **44,941%**, **αποτελέσματα τα οποία όμως δεν μπορούν να θεωρηθούν ακριβή ως προς το μέγεθος μελλοντικών αυξομειώσεων λόγω των πολύ μεγάλων έκτακτων αυξομειώσεων.**

**ΜΕΣΟΣ ΟΡΟΣ
ΜΕΤΑΒΟΛΗΣ
2000-2007**

Όμιλος CRETA FARM ΥΠΟΚΛΑΔΟΣ ΤΡΟΦΙΜΩΝ	64,936%
	-5,760%

Οι μεταβολές στα αποτελέσματα του ομίλου είναι πολύ πιο έντονες από αυτές της εταιρίας και δεν συμβαδίζουν συνεχώς με τα αποτελέσματά της έως την περίοδο 2003-2004, με τα αποτελέσματα των διαχειρίσεων αυτών να δείχνουν κατά μέσο όρο τάσεις αύξησης. Ο

μέσος όρος του **υποκλάδου τροφίμων** παρουσιάζει και αυτή την περίοδο τάσεις μείωσης της τάξης του **-5,760%** σε αντίθεση με τον **όμιλο** που παρουσιάζει επίσης μία τάση αύξησης της τάξης του **64,936%**, αλλά όπως προείπαμε **τα αποτελέσματα αυτά δεν μπορούν να θεωρηθούν ακριβή ως προς το μέγεθος μελλοντικών αυξομειώσεων.**

Το **γενικό συμπέρασμα** είναι, ότι στις 31/12/2007 τα γενικότερα αποτελέσματα που παίρνουμε από τον υποκλάδο είναι ικανοποιητικά όμως το ίδιο δεν ισχύει για την εταιρία καθώς και για τον όμιλο. Επίσης τα γενικότερα αποτελέσματα τα του αριθμοδείκτη για τον υποκλάδο τροφίμων και για την εταιρία δεν μπορούν να χαρακτηριστούν ως καλά γιατί κατά την περίοδο που αναλύουμε υπήρξαν τιμές πολλαπλάσιές τους. Τα επίπεδα τιμών της εταιρίας είναι μεγαλύτερα της μονάδας με αυξητικές τάσεις, γεγονός το οποίο σημαίνει ότι η επίδραση των ξένων κεφαλαίων στα κέρδη της είναι θετικά και επωφελή για αυτήν, όμως παραμένει αρνητικό το γεγονός ότι είναι μικρότερα από του υποκλάδου τροφίμων και αυτό σημαίνει ότι υπάρχουν περιθώρια βελτιστοποίησης. Όσο για τον όμιλο τα αποτελέσματά του δεν μπορούν να χαρακτηριστούν ικανοποιητικά διότι εκτός του γεγονότος ότι είναι μικρότερα του υποκλάδου τροφίμων κυμαίνονται και σε επίπεδα μικρότερα της μονάδας. Δηλαδή η επίδραση των ξένων κεφαλαίων στον όμιλο είναι ζημιογόνος για τα κέρδη του και δείχνει ότι δανείζεται με επαχθείς όρους.

5.3.3.11. Αριθμοδείκτης Αποσβέσεως Προς Πωλήσεις:

Ο αριθμοδείκτης **Αποσβέσεως Προς Πωλήσεις** μας δείχνει το ποσοστό των πωλήσεων που απορροφώνται από τις αποσβέσεις.

Η συνάρτηση εύρεσής του είναι:

- **Αποσβέσεις Χρήσεως ÷ Καθαρές Πωλήσεις x 100**

Αποτελέσματα Ανάλυσης:

ΑΡΙΘΜΟΔΕΙΚΤΗΣ ΑΠΟΣΒΕΣΕΩΣ ΠΡΟΣ ΠΩΛΗΣΕΙΣ

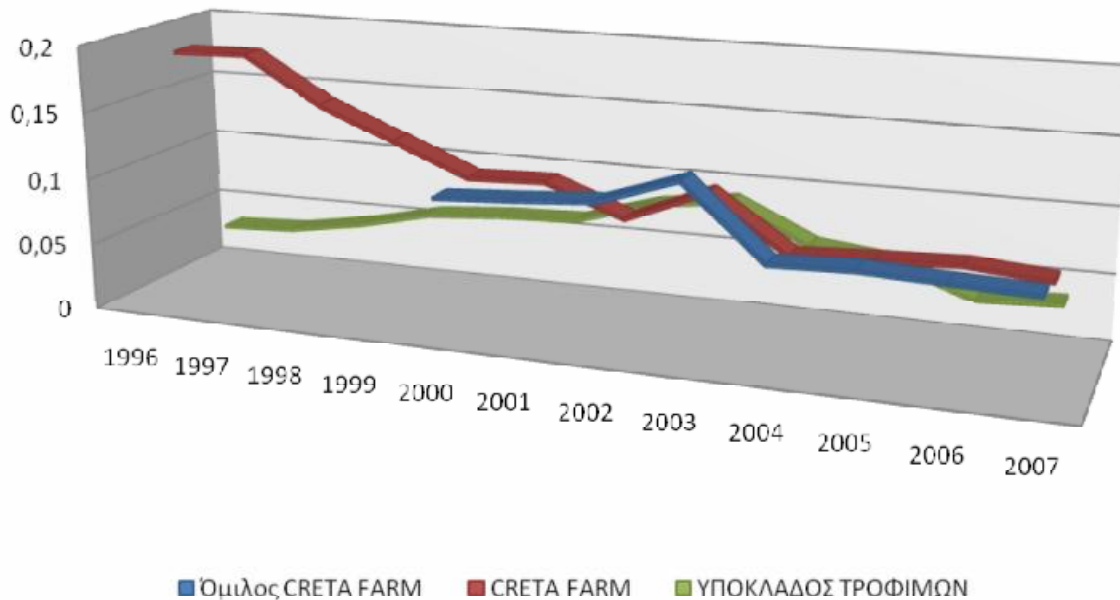

	1996	1997	1998	1999	2000	2001
Όμιλος CRETA FARM	Δ/Υ	Δ/Υ	Δ/Υ	Δ/Υ	10,506%	10,833%
CRETA FARM	18,437%	18,555%	15,088%	12,824%	10,540%	10,735%
ΥΠΟΚΛΑΔΟΣ ΤΡΟΦΙΜΩΝ	3,159%	3,422%	4,374%	5,700%	6,139%	6,355%

	2002	2003	2004	2005	2006	2007
Όμιλος CRETA FARM	11,241%	13,234%	7,991%	8,167%	7,955%	7,751%
CRETA FARM	8,514%	10,937%	6,931%	7,224%	7,448%	6,962%
ΥΠΟΚΛΑΔΟΣ ΤΡΟΦΙΜΩΝ	8,119%	8,864%	6,076%	5,376%	3,256%	3,612%

ΜΕΣΟΣ ΟΡΟΣ 1996-2007

CRETA FARM	11,183%
ΥΠΟΚΛΑΔΟΣ ΤΡΟΦΙΜΩΝ	5,371%

Τα αποτελέσματα από την ανάλυση του αριθμοδείκτη μας δείχνουν μία εικόνα σταθερής πορείας της εταιρίας αλλά οι τιμές τους δεν είναι ιδιαίτερα ικανοποιητικές. Η εταιρία βρίσκεται καθ' όλη την διάρκεια της περιόδου ανάλυσης (1996-2007) σε καθοδική πορεία. Ο υποκλάδος τροφίμων εμφανίζει μία ακόμα πιο σταθερή πορεία με μικρότερα αποτελέσματα και από την εταιρία. Πιο συγκριμένα κατά **μέσο όρο** η **εταιρία** κυμαίνεται γύρω στο **11,183%**, ενώ ο **υποκλάδος** τροφίμων κυμαίνεται σε ποσοστά της τάξης του **5,371%**.

ΜΕΣΟΣ ΟΡΟΣ 2000-2007

Όμιλος CRETA FARM	9,710%
ΥΠΟΚΛΑΔΟΣ ΤΡΟΦΙΜΩΝ	5,975%

Ο όμιλος παρουσιάζει μία εξίσου σταθερή και ανάλογη πορεία με αυτή της εταιρίας που διαφοροποιείτε ελάχιστα ως προς το ύψος των αποτελεσμάτων, με την διαφορά ότι ο όμιλος παρουσιάζει ελαφρώς μεγαλύτερες τιμές από την εταιρεία, που και πάλι δεν είναι ιδιαίτερα υψηλές, όμως ξεπερνούν αυτές του υποκλάδου τροφίμων. Ο **μέσος όρος** του

ομίλου κυμαίνεται γύρω στο **9,710%**, ενώ του **υποκλάδου** τροφίμων κυμαίνεται στο **5,975%**.

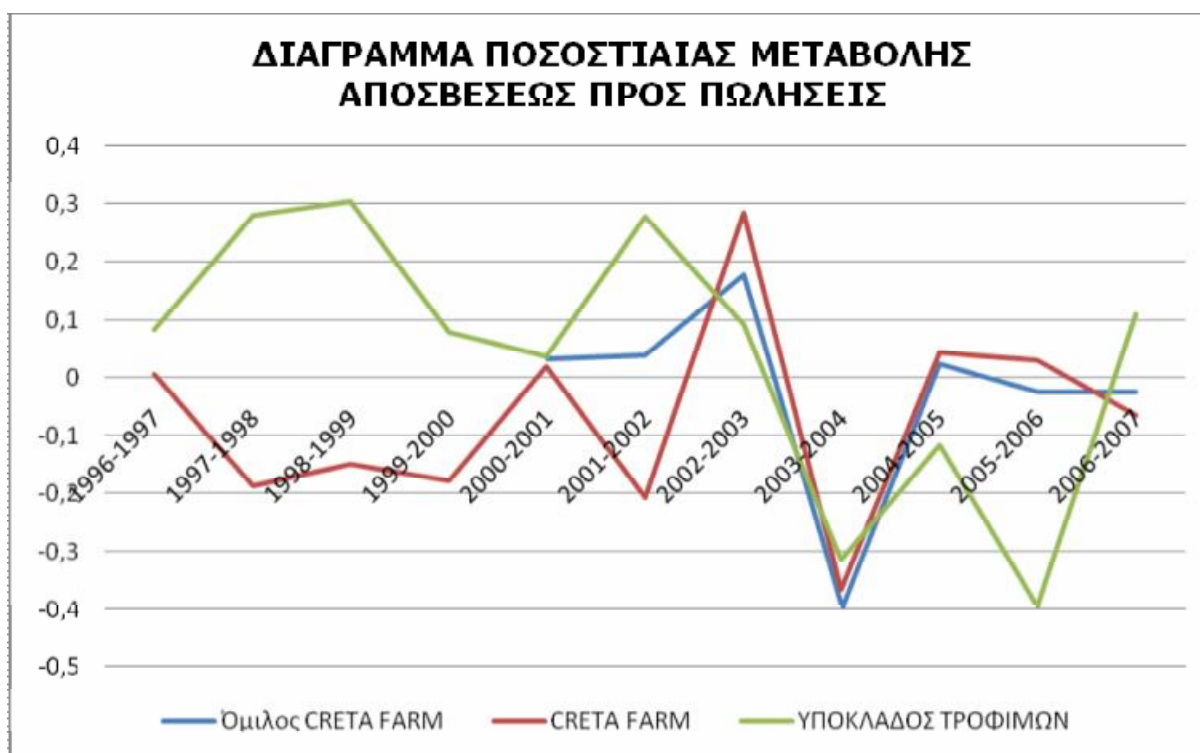

	ΜΕΤΑΒΟΛΗ 1996-1997	ΜΕΤΑΒΟΛΗ 1997-1998	ΜΕΤΑΒΟΛΗ 1998-1999	ΜΕΤΑΒΟΛΗ 1999-2000	ΜΕΤΑΒΟΛΗ 2000-2001	ΜΕΤΑΒΟΛΗ 2001-2002
Όμιλος CRETA FARM	Δ/Υ	Δ/Υ	Δ/Υ	Δ/Υ	3,113%	3,767%
CRETA FARM	18,437%	18,555%	15,088%	12,824%	1,845%	-20,683%
ΥΠΟΚΛΑΔΟΣ ΤΡΟΦΙΜΩΝ	8,319%	27,812%	30,318%	7,706%	3,512%	27,768%

	ΜΕΤΑΒΟΛΗ 2002-2003	ΜΕΤΑΒΟΛΗ 2003-2004	ΜΕΤΑΒΟΛΗ 2004-2005	ΜΕΤΑΒΟΛΗ 2005-2006	ΜΕΤΑΒΟΛΗ 2006-2007
Όμιλος CRETA FARM	17,730%	-39,614%	2,202%	-2,603%	-2,559%
CRETA FARM	28,457%	-36,629%	4,230%	3,102%	-6,533%
ΥΠΟΚΛΑΔΟΣ ΤΡΟΦΙΜΩΝ	9,174%	-31,448%	-11,531%	-39,434%	10,943%

**ΜΕΣΟΣ ΟΡΟΣ
ΜΕΤΑΒΟΛΗΣ
1996-2007**

CRETA FARM	-7,007%
ΥΠΟΚΛΑΔΟΣ ΤΡΟΦΙΜΩΝ	3,922%

Με περαιτέρω ποσοστιαία μέτρηση της μεταβολής του αριθμοδείκτη παρατηρούμε ότι η εταιρία αλλά και ο υποκλάδος τροφίμων δεν εμφανίζουν ένα συγκεκριμένο μοτίβο συμπεριφοράς ως προς τις αυξομειώσεις των μεγεθών του αριθμοδείκτη. Αυτό για το οποίο μπορούμε να αποφανθούμε είναι ότι συγκρίνοντας τις αυξομειώσεις, το τελικό αποτέλεσμα εμφανίζει μία ποσοστιαία μείωση των αποτελεσμάτων για την εταιρία και μία τάση αύξησης για τον υποκλάδο τροφίμων. Πιο συγκεκριμένα, κατά **μέσο**

όρο η εταιρία παρουσιάζει μία τάση μείωσης του ύψους του **-7,007%** και ο **υποκλάδος τροφίμων** κυμαίνεται στο **3,922%**.

ΜΕΣΟΣ ΟΡΟΣ ΜΕΤΑΒΟΛΗΣ 2000-2007	
Όμιλος CRETA FARM	-2,566%
ΥΠΟΚΛΑΔΟΣ ΤΡΟΦΙΜΩΝ	-4,431%

Η ποσοστιαία μέτρηση της μεταβολής του αριθμοδείκτη για τον όμιλο, μας δίνει μία εξίσου έντονη εικόνα αυξομειώσεων με αυτή της εταιρίας, με ταυτόχρονες περιόδους μεταβολών. Η σύγκρισή τους με αυτές του υποκλάδου τροφίμων, για την περίοδο 2000-2001, εμφανίζουν μία τάση μείωση των αποτελεσμάτων για τον όμιλο και επίσης μία τάση μείωσης για τον υποκλάδο. Ο **μέσος όρος** των επιπέδων μεταβολής του **ομίλου** ανέρχεται περίπου στο **-2,566%** και του **υποκλάδου** τροφίμων στο **-4,431%**.

Το **γενικό συμπέρασμα** είναι, ότι στις 31/12/2007 η εταιρία και ο όμιλος κυμαίνονται μόλις στο **6,962%** και **7,751%** αντίστοιχα και καθ' όλη την εξεταζόμενη περίοδο βρίσκονται σε υψηλότερη επίπεδα από τον υποκλάδο τροφίμων, ο οποίος στο τέλος του 2007 παρουσιάζει αποτέλεσμα αριθμοδείκτη μόλις **3,612%**. Σε συνδυασμό με την τάση αύξησης των αποτελεσμάτων τους παρατηρούμε ότι παρόλο που οι τιμές που προκύπτουν είναι ελαφρός μεγαλύτερες του υποκλάδου τροφίμων δεν παύουν να αποτελούν ένα ακόμα αρνητικό στοιχείο, διότι δεσμεύουν μεγαλύτερο όγκο των κερδών της σε σχέση με τον μέσο όρο των υπολοίπων επιχειρήσεων του υποκλάδου τροφίμων. **Πρέπει όμως να σημειωθεί** ότι παρά το γεγονός ότι οι αποσβέσεις αποτελούν στοιχείο κόστους λειτουργίας, δεν απαιτούν τη χρησιμοποίηση κεφαλαίων κινήσεως. Η απόσβεση συνήθως υπολογίζεται με βάση την τιμή κτήσεως των παγίων στοιχείων και ότι από εταιρία σε εταιρία, η σύνθεση παγίων, η ηλικία των παγίων, η πολιτική των δαπανών συντηρήσεως και επισκευών και η μέθοδος αποσβέσεων διαφέρουν.

5.3.4. ΔΕΙΚΤΕΣ ΔΑΠΑΝΩΝ ΛΕΙΤΟΥΡΓΙΑΣ

5.3.4.1. Αριθμοδείκτης Λειτουργικών Εξόδων:

Ο αριθμοδείκτης **Λειτουργικών Εξόδων** εκφράζει το ποσοστό των καθαρών πωλήσεων που πραγματοποιήθηκε στην διάρκεια μίας λογιστικής χρήσης, το οποίο απορροφάται από τα αντίστοιχα λειτουργικά έξοδα και το κόστος των πωληθέντων.

Η συνάρτηση εύρεσής του είναι:

- **(Κόστος Πωληθ. + Λειτουργικά Έξοδα) ÷ Καθαρές Πωλήσεις x 100**

Αποτελέσματα Ανάλυσης:

ΑΡΙΘΜΟΔΕΙΚΤΗΣ ΛΕΙΤΟΥΡΓΙΚΩΝ ΕΞΟΔΩΝ

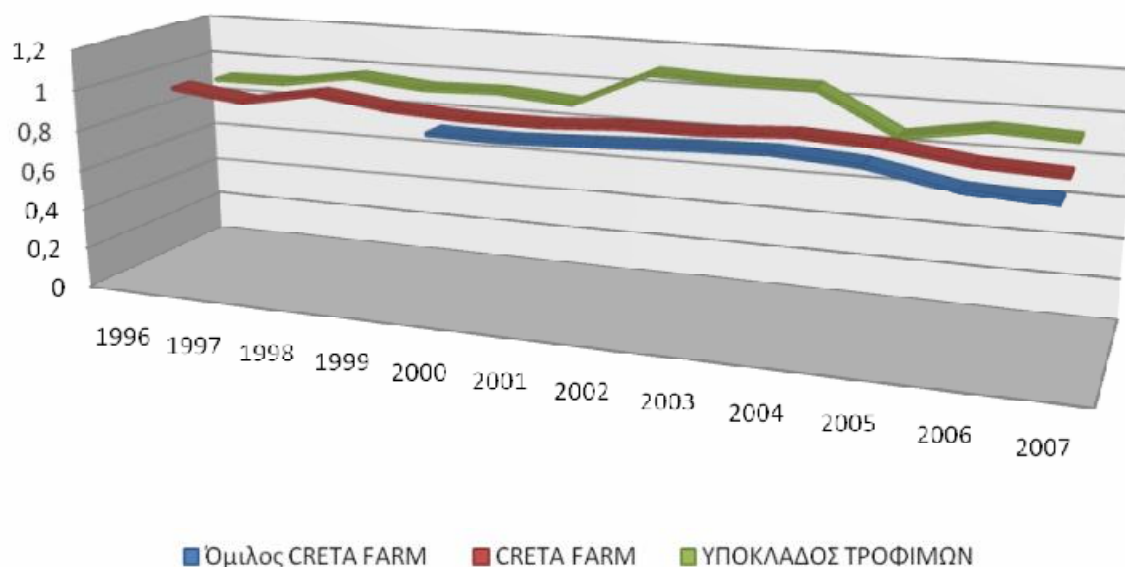

	1996	1997	1998	1999	2000	2001
Όμιλος CRETA FARM	Δ/Υ	Δ/Υ	Δ/Υ	Δ/Υ	89,760%	89,248%
CRETA FARM	93,149%	88,407%	95,215%	90,297%	88,249%	88,225%
ΥΠΟΚΛΑΔΟΣ ΤΡΟΦΙΜΩΝ	90,657%	91,072%	96,846%	93,207%	94,205%	91,000%

	2002	2003	2004	2005	2006	2007
Όμιλος CRETA FARM	90,725%	92,318%	93,512%	91,072%	83,329%	81,620%
CRETA FARM	90,297%	90,436%	92,683%	90,787%	85,623%	83,784%
ΥΠΟΚΛΑΔΟΣ ΤΡΟΦΙΜΩΝ	108,618%	106,747%	106,839%	86,722%	92,931%	91,260%

ΜΕΣΟΣ ΟΡΟΣ 1996-2007

CRETA FARM	89,763%
ΥΠΟΚΛΑΔΟΣ ΤΡΟΦΙΜΩΝ	95,842%

σταθερή πορεία και οι τιμές είναι χαμηλότερες από αυτές του υποκλάδου τροφίμων, όμως παρ' όλα αυτά είναι αρκετά υψηλές. Κατά **μέσο όρο** ο **υποκλάδος τροφίμων** κυμαίνεται σε αποτελέσματα της τάξης του **95,842%**, ενώ η **εταιρία** στο **89,763%**.

ΜΕΣΟΣ ΟΡΟΣ 2000-2007

Όμιλος CRETA FARM	88,948%
ΥΠΟΚΛΑΔΟΣ ΤΡΟΦΙΜΩΝ	97,290%

Την ίδια ομαλή εικόνα με αυτή της εταιρίας ακολουθεί και ο όμιλος. Με εξαίρεση τα έτη 2006 και 2007 παρουσιάζει ελαφρώς υψηλότερα αποτελέσματα από αυτά της εταιρίας αλλά κυμαίνεται σε χαμηλότερα ύψη τιμών από τον υποκλάδο τροφίμων. Ο **μέσος όρος** του **υποκλάδου τροφίμων** αυτή την χρονική περίοδο κυμαίνεται σε αποτελέσματα της τάξης του **97,290%**, ενώ ο **όμιλος** στο **88,948%**.

ΔΙΑΓΡΑΜΜΑ ΠΟΣΟΣΤΙΑΙΑΣ ΜΕΤΑΒΟΛΗΣ ΛΕΙΤΟΥΡΓΙΚΩΝ ΕΞΟΔΩΝ

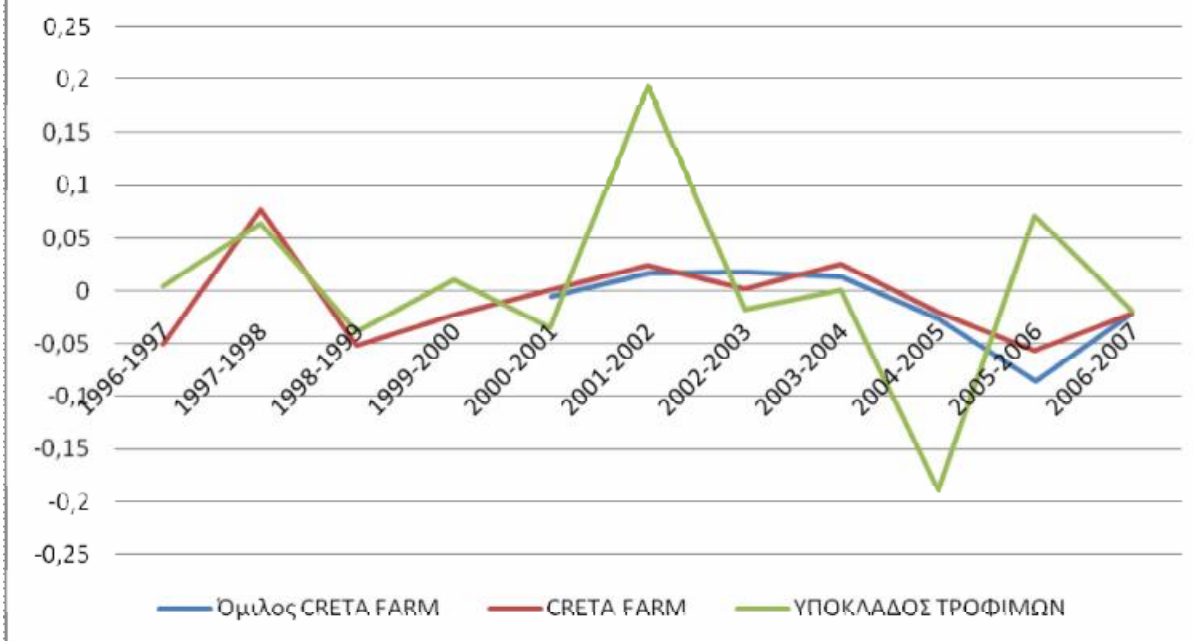

ΜΕΤΑΒΟΛΗ ΜΕΤΑΒΟΛΗ ΜΕΤΑΒΟΛΗ ΜΕΤΑΒΟΛΗ ΜΕΤΑΒΟΛΗ ΜΕΤΑΒΟΛΗ 1996-1997 1997-1998 1998-1999 1999-2000 2000-2001 2001-2002

	1996-1997	1997-1998	1998-1999	1999-2000	2000-2001	2001-2002
Όμιλος CRETA FARM	Δ/Υ	Δ/Υ	Δ/Υ	Δ/Υ	-0,571%	1,655%
CRETA FARM	-5,091%	7,701%	-5,165%	-2,268%	-0,027%	2,349%
ΥΠΟΚΛΑΔΟΣ ΤΡΟΦΙΜΩΝ	0,459%	6,339%	-3,757%	1,071%	-3,402%	19,360%

ΜΕΤΑΒΟΛΗ ΜΕΤΑΒΟΛΗ ΜΕΤΑΒΟΛΗ ΜΕΤΑΒΟΛΗ ΜΕΤΑΒΟΛΗ 2002-2003 2003-2004 2004-2005 2005-2006 2006-2007

	2002-2003	2003-2004	2004-2005	2005-2006	2006-2007
Όμιλος CRETA FARM	1,756%	1,293%	-2,608%	-8,502%	-2,051%
CRETA FARM	0,154%	2,485%	-2,046%	-5,688%	-2,148%
ΥΠΟΚΛΑΔΟΣ ΤΡΟΦΙΜΩΝ	-1,722%	0,085%	-18,829%	7,160%	-1,798%

ΜΕΣΟΣ ΟΡΟΣ ΜΕΤΑΒΟΛΗΣ 1996-2007

CRETA FARM	-0,886%
ΥΠΟΚΛΑΔΟΣ ΤΡΟΦΙΜΩΝ	0,451%

Με περαιτέρω ποσοστιαία μέτρηση της μεταβολής του αριθμοδείκτη παρατηρούμε ότι η εταιρία εμφανίζει μικρές αυξομειώσεις και με τάσεις μείωσης των αποτελεσμάτων του αριθμοδείκτη, αν και μικρές. Ο δε υποκλάδος τροφίμων, παρουσιάζει μεγαλύτερες και ακανόνιστες αυξομειώσεις, όπου αθροίζοντας τις βλέπουμε ότι είναι σχεδόν ανάλογες με ελάχιστη τάση αύξησης των αποτελεσμάτων του αριθμοδείκτη διαχρονικά. Πιο συγκριμένα κατά μέσο όρο η εταιρία παρουσιάζει μία τάση μείωσης του ύψους των αποτελεσμάτων -0,886% και ο υποκλάδος τροφίμων 0,451%.

**ΜΕΣΟΣ ΟΡΟΣ
ΜΕΤΑΒΟΛΗΣ
2000-2007**

Όμιλος CRETA FARM ΥΠΟΚΛΑΔΟΣ ΤΡΟΦΙΜΩΝ	-1,290%
	0,122%

Η ποσοστιαία μέτρηση της μεταβολής του αριθμοδείκτη για τον όμιλο μας δίνει μία εικόνα όμοιων μεταβολών με αυτών της εταιρίας. Η διακύμανσή τους είναι ομαλή με μία μικρή κατά μέσο όρο τάση μείωσης. Ο **μέσος όρος** των αποτελεσμάτων μέτρησης των μεταβολών για τον **όμιλο** μας δίνει μία τάση μείωσης του **-1,290%** και μία ελάχιστη τάση αύξησης για τον **υποκλάδο** τροφίμων της τάξεως του **0,122%**.

Το **γενικό συμπέρασμα** είναι, ότι στις 31/12/2007 τα γενικότερα αποτελέσματα των επιχειρήσεων που ανήκουν στον υποκλάδο τροφίμων παρουσιάζουν ιδιαίτερα υψηλές τιμές. Η εταιρία και ο όμιλος όμως κυμαίνονται σε χαμηλότερες τιμές, με αποτελέσματα στο κλείσιμο της λογιστικής περιόδου του 2007 83,784% και 81,620% αντίστοιχα, και με μικρές τάσεις μείωσής τους και ο υποκλάδος τροφίμων σε αντίθεση να παρουσιάζει τάσεις αύξησης. Δηλαδή αυτά τα αποτελέσματα του αριθμοδείκτη τοποθετούν σε ευνοϊκότερη θέση την εταιρία και τον όμιλο καθώς όσο μικρότερα είναι τα αποτελέσματα τόσο μεγαλύτερη είναι η αποδοτικότητα της επιχείρησης, διότι το ποσοστό λειτουργικών κερδών που παραμένει βρίσκεται σε επίπεδο που επαρκεί πλήρως για την εξυπηρέτηση των χρηματοοικονομικών και άλλων εξόδων τους. Οπότε οι σταθερές αλλά ταυτόχρονα καθοδικές διακυμάνσεις των επιμέρους εξόδων, και ιδιαίτερα εκείνων που εξαρτώνται από την ακολουθούμενη πολιτική της διοικήσεως, τους προσδίδουν ένα ακόμα θετικό στοιχεί της πορείας τους.

5.3.4.2. Αριθμοδείκτης Λειτουργικών Εξόδων Προς Πωλήσεις:

Ο αριθμοδείκτης **Λειτουργικών Εξόδων Προς Πωλήσεις** εκφράζει τη σχέση που υπάρχει ανάμεσα στα δύο αυτά στοιχεία. Δηλαδή, αποτελεί μία αντανάκλαση της δυνατότητας της διοικήσεως μιας επιχειρήσεως να προσαρμόζει τα έξοδά της ανάλογα με τις συνθήκες των πωλήσεων.

Η συνάρτηση εύρεσής του είναι:

- **Λειτουργικά Έξοδα ÷ Καθαρές Πωλήσεις x 100**

Αποτελέσματα Ανάλυσης:

ΑΡΙΘΜΟΔΕΙΚΤΗΣ ΛΕΙΤΟΥΡΓΙΚΩΝ ΕΞΟΔΩΝ ΠΡΟΣ ΠΩΛΗΣΕΙΣ

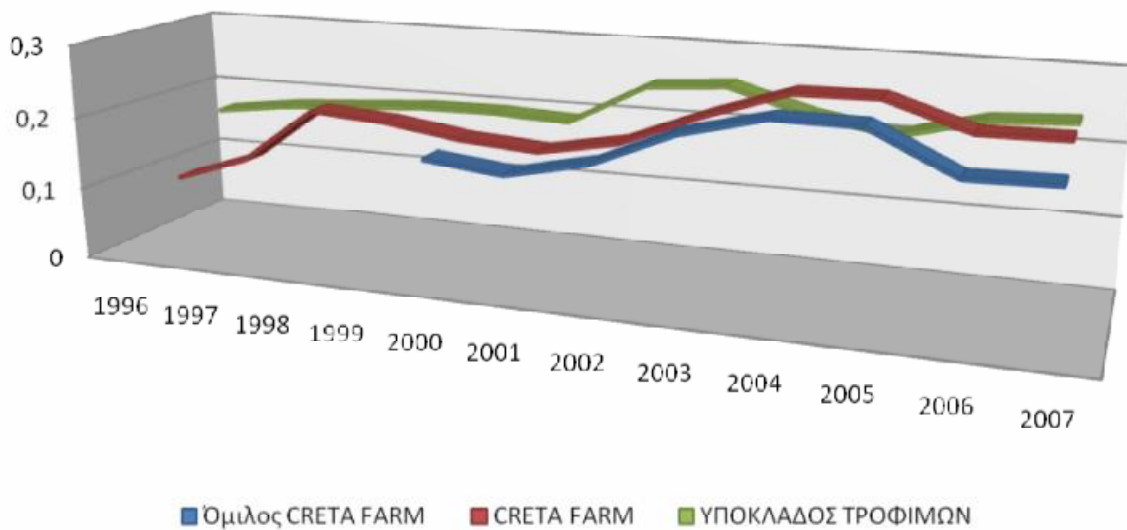

	1996	1997	1998	1999	2000	2001
Όμιλος CRETA FARM	Δ/Υ	Δ/Υ	Δ/Υ	Δ/Υ	17,702%	16,511%
CRETA FARM	8,642%	12,285%	20,178%	19,381%	17,821%	17,075%
ΥΠΟΚΛΑΔΟΣ ΤΡΟΦΙΜΩΝ	16,509%	17,882%	18,555%	19,267%	19,310%	18,798%

	2002	2003	2004	2005	2006	2007
Όμιλος CRETA FARM	18,861%	23,496%	26,250%	26,172%	20,928%	21,107%
CRETA FARM	19,069%	23,500%	27,245%	27,369%	23,777%	23,891%
ΥΠΟΚΛΑΔΟΣ ΤΡΟΦΙΜΩΝ	24,569%	25,352%	22,159%	20,182%	23,108%	23,643%

ΜΕΣΟΣ ΟΡΟΣ 1996-2007

CRETA FARM	20,020%
ΥΠΟΚΛΑΔΟΣ ΤΡΟΦΙΜΩΝ	20,778%

αυξομειώσεις και σχεδόν ίδια αποτελέσματα. Ο **μέσος όρος** της **εταιρίας** κυμαίνεται στα **20,020%** και ο **υποκλάδος** τροφίμων βρίσκεται σε ανάλογη θέση με αποτελέσματα της τάξεως του **20,778%**.

ΜΕΣΟΣ ΟΡΟΣ 2000-2007

Όμιλος CRETA FARM	21,379%
ΥΠΟΚΛΑΔΟΣ ΤΡΟΦΙΜΩΝ	22,140%

Επίσης παρατηρούμε ότι και εδώ υπάρχει μία ομοιότητα της πορείας της εταιρίας και του ομίλου, με τον όμιλο να παρουσιάζει ελαφρότερα αποτελέσματα, αλλά με την ίδια ήπια, πορεία και κατά περιόδους μεγαλύτερα και από του υποκλάδου τροφίμων χωρίς όμως να τον ξεπερνάει στο μεγαλύτερο μέρος της ανάλυσης. Κατά **μέσο όρο** τα αποτελέσματα του **ομίλου** κυμαίνονται γύρω στο **21,379%** και του **υποκλάδου** τροφίμων στο **22,140%**.

ΔΙΑΓΡΑΜΜΑ ΠΟΣΟΣΤΙΑΙΑΣ ΜΕΤΑΒΟΛΗΣ ΛΕΙΤΟΥΡΓΙΚΩΝ ΕΞΟΔΩΝ ΠΡΟΣ ΠΩΛΗΣΕΙΣ

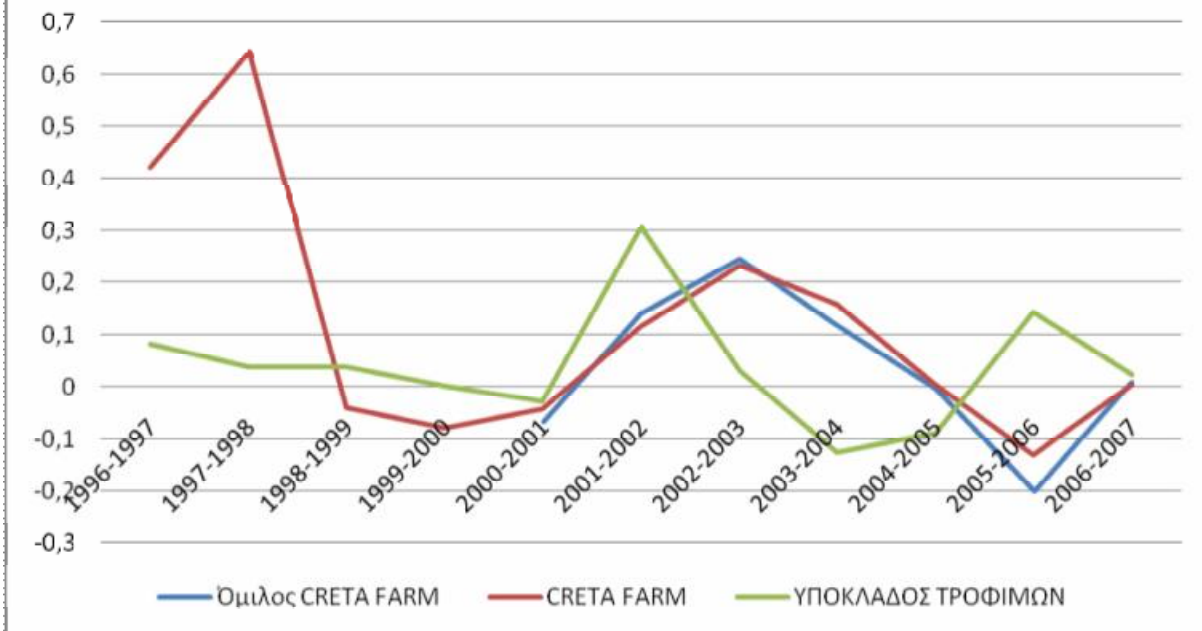

	ΜΕΤΑΒΟΛΗ 1996-1997	ΜΕΤΑΒΟΛΗ 1997-1998	ΜΕΤΑΒΟΛΗ 1998-1999	ΜΕΤΑΒΟΛΗ 1999-2000	ΜΕΤΑΒΟΛΗ 2000-2001	ΜΕΤΑΒΟΛΗ 2001-2002
Όμιλος CRETA FARM	Δ/Υ	Δ/Υ	Δ/Υ	Δ/Υ	-6,728%	14,232%
CRETA FARM	42,161%	64,241%	-3,946%	-8,051%	-4,185%	11,680%
ΥΠΟΚΛΑΔΟΣ ΤΡΟΦΙΜΩΝ	8,313%	3,764%	3,837%	0,227%	-2,652%	30,697%

	ΜΕΤΑΒΟΛΗ 2002-2003	ΜΕΤΑΒΟΛΗ 2003-2004	ΜΕΤΑΒΟΛΗ 2004-2005	ΜΕΤΑΒΟΛΗ 2005-2006	ΜΕΤΑΒΟΛΗ 2006-2007
Όμιλος CRETA FARM	24,572%	11,721%	-0,297%	-20,036%	24,572%
CRETA FARM	23,234%	15,936%	0,455%	-13,123%	23,234%
ΥΠΟΚΛΑΔΟΣ ΤΡΟΦΙΜΩΝ	3,188%	-12,592%	-8,923%	14,498%	3,188%

ΜΕΣΟΣ ΟΡΟΣ ΜΕΤΑΒΟΛΗΣ 1996-2007

CRETA FARM	11,716%
ΥΠΟΚΛΑΔΟΣ ΤΡΟΦΙΜΩΝ	3,879%

Περαιτέρω ποσοστιαία μέτρηση των στοιχείων της εταιρίας και του υποκλάδου τροφίμων δείχνουν ότι υπάρχει ακανόνιστη πορεία μεταβολής των αποτελεσμάτων από το τέλος της μία χρήσης έως το τέλος της επόμενης. Αν αθροίσουμε τα αποτελέσματα μας δείχνουν μία γενικότερα τάση αύξησης των αποτελεσμάτων τόσο για την εταιρία όσο και για τον υποκλάδο. Οπότε παρατηρούμε μία γενικότερη αύξηση των αποτελεσμάτων του λόγου των λογαριασμών στην **εταιρία** της τάξεως του **11,716%** και του **υποκλάδου τροφίμων** της τάξεως του **3,879%**.

**ΜΕΣΟΣ ΟΡΟΣ
ΜΕΤΑΒΟΛΗΣ
2000-2007**

Όμιλος CRETA FARM ΥΠΟΚΛΑΔΟΣ ΤΡΟΦΙΜΩΝ	3,474%
	3,790%

Όσον αφορά την εικόνα της ποσοστιαίας μέτρησης της μεταβολής των τιμών του αριθμοδείκτη για τον όμιλο, παρατηρούμε ότι είναι ανάλογη με αυτή της εταιρίας με ταυτόχρονη έναρξη των αυξομειώσεων και την ίδια ακανόνιστη πορεία. Ο μέσο όρος των αυξομειώσεων αυτών είναι ανάλογος με αυτών του υποκλάδου και παρουσιάζει μία ανοδική πορεία. Κατά **μέσο όρο** ο όγκος των αυξομειώσεων για τον **όμιλο** κυμαίνεται στο **3,474%** και για τον **υποκλάδο** τροφίμων στο **3,790%**.

Το **γενικό συμπέρασμα** είναι ότι ο υποκλάδος τροφίμων στις 31/12/2007 βρίσκετε το ικανοποιητικά επίπεδα αν και τα στοιχεία δείχνουν μία τάση αύξησης των αποτελεσμάτων αν και ο ρυθμός της είναι σε γενικές γραμμές μικρός. Η εταιρία βρίσκεται σε ελάχιστα ευνοϊκότερη θέση και ο όμιλος παρουσιάζει ελαφρός μεγαλύτερα αποτελέσματα. Δηλαδή, η διαχρονική παρακολούθηση των αποτελεσμάτων του αριθμοδείκτη μας δείχνει ότι γενικότερα οι εταιρίες του υποκλάδου τροφίμων ακολουθούν μια όμοια πορεία.

5.3.5. ΔΕΙΚΤΕΣ ΔΙΑΘΡΩΣΕΩΣ ΚΕΦΑΛΕΩΝ ΔΑΝΕΙΑΚΗΣ ΕΠΙΒΑΡΥΝΣΗΣ ΚΑΙ ΒΙΩΣΙΜΟΤΗΤΑΣ

5.3.5.1. Αριθμοδείκτης Ποσοστιαίας Μεταβολής Χρέους:

Ο αριθμοδείκτης **Ποσοστιαίας Μεταβολής Χρέους** δείχνει το ποσοστό των περιουσιακών στοιχείων που χρηματοδοτούνται με δάνειο. Όσο χαμηλότερος είναι ο δείκτης Χρέους, τόσο μικρότερη είναι η χρηματοοικονομική εξάρτηση και το αντίθετο. Ένας υψηλός δείκτης τείνει να μεγεθύνει τα κέρδη, ενώ ένας χαμηλός δείκτης μπορεί να σημαίνει ότι τα δάνεια της επιχείρησης δε χρησιμοποιούνται αποτελεσματικά.

Η συνάρτηση εύρεσής του είναι:

- **Ξένα Κεφάλαια** , **Σύνολο Ενεργητικού** x 100

Αποτελέσματα Ανάλυσης:

ΑΡΙΘΜΟΔΕΙΚΤΗΣ ΧΡΕΟΥΣ

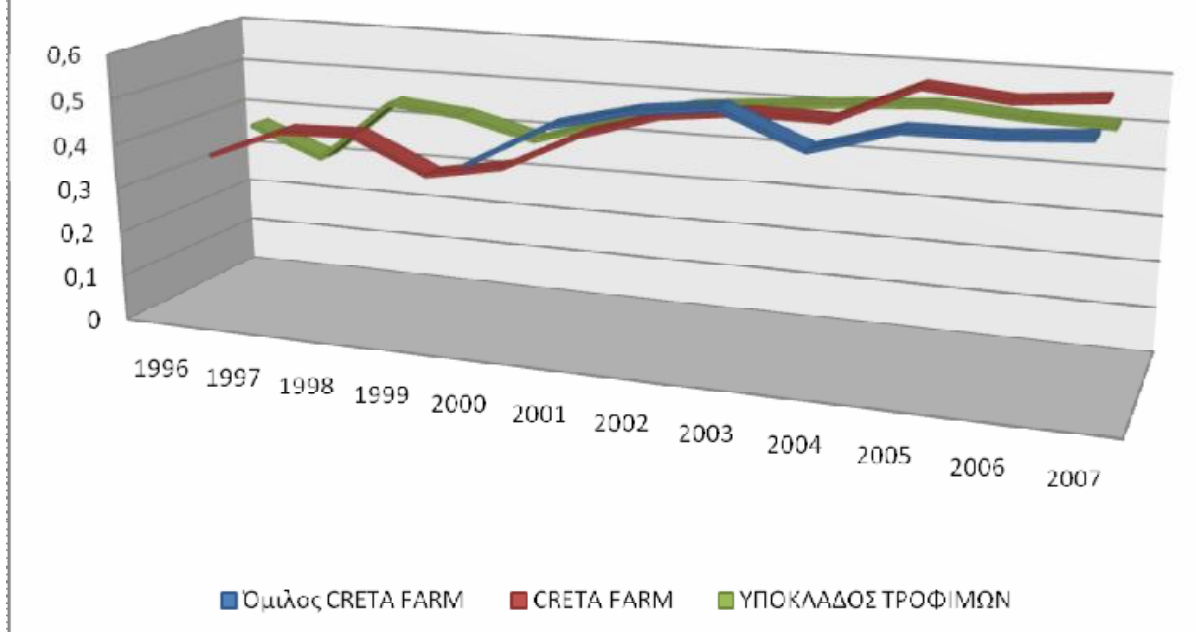

	1996	1997	1998	1999	2000	2001
Όμιλος CRETA FARM	Δ/Υ	Δ/Υ	Δ/Υ	Δ/Υ	40,753%	49,987%
CRETA FARM	33,368%	40,074%	40,605%	33,030%	36,095%	44,593%
ΥΠΟΚΛΑΔΟΣ ΤΡΟΦΙΜΩΝ	36,731%	30,258%	44,201%	42,675%	38,464%	43,770%

	2002	2003	2004	2005	2006	2007
Όμιλος CRETA FARM	54,212%	56,140%	49,170%	54,365%	54,443%	55,557%
CRETA FARM	49,819%	51,758%	51,491%	59,534%	57,796%	59,332%
ΥΠΟΚΛΑΔΟΣ ΤΡΟΦΙΜΩΝ	48,402%	49,890%	51,285%	52,337%	50,988%	50,502%

ΜΕΣΟΣ ΟΡΟΣ 1996-2007

CRETA FARM	46,458%
ΥΠΟΚΛΑΔΟΣ ΤΡΟΦΙΜΩΝ	44,959%

Τα αποτελέσματα που παίρνουμε από την ανάλυση των λογαριασμών μας δίνουν μία συνεχώς ανατρεπόμενη εικόνα όπου σε κάποιες περιόδους η εταιρία βρίσκεται στα χαμηλότερα επίπεδα, σε άλλες τον υποκλάδο τροφίμων με κοινό παρανομαστή την συνολική ανοδική τους πορεία. Οι μεταβολές των τιμών είναι σχετικά ομαλές μεταξύ των ετών. Πιο συγκεκριμένα, ο **μέσος όρος** του ποσοστού που προκύπτει από την ανάλυση του αριθμοδείκτη χρέους για την **εταιρία** κυμαίνεται στο **46,458%**, ενώ ο **υποκλάδος** τροφίμων παρουσιάζει τον μικρότερο με αποτελέσματα μόλις **44,959%**.

ΜΕΣΟΣ ΟΡΟΣ 2000-2007

Όμιλος CRETA FARM	51,828%
ΥΠΟΚΛΑΔΟΣ ΤΡΟΦΙΜΩΝ	48,205%

Η ανάλυση των αποτελεσμάτων του ομίλου μας δίνει μία όμοια εικόνα πορείας με αυτή της εταιρίας. Σε γενικά πλαίσια οι διαφορές των τιμών είναι μικρές και από το 2000 έως το 2003 ο όμιλος βρίσκεται σε καλύτερη θέση από

την εταιρία ενώ από 2004 και μετά σε ελαφρός κατώτερη. Ο υποκλάδος τροφίμων δεν ξεπερνά τα αποτελέσματά του με μόνη εξαίρεση το 2004 που αποτελεί την μόνη περίοδο μείωσης τους. Κατά μέσο όρο ο **ὄμιλος** κυμαίνεται στο **51,828%** και ο **υποκλάδος** τροφίμων στο **48,205%**.

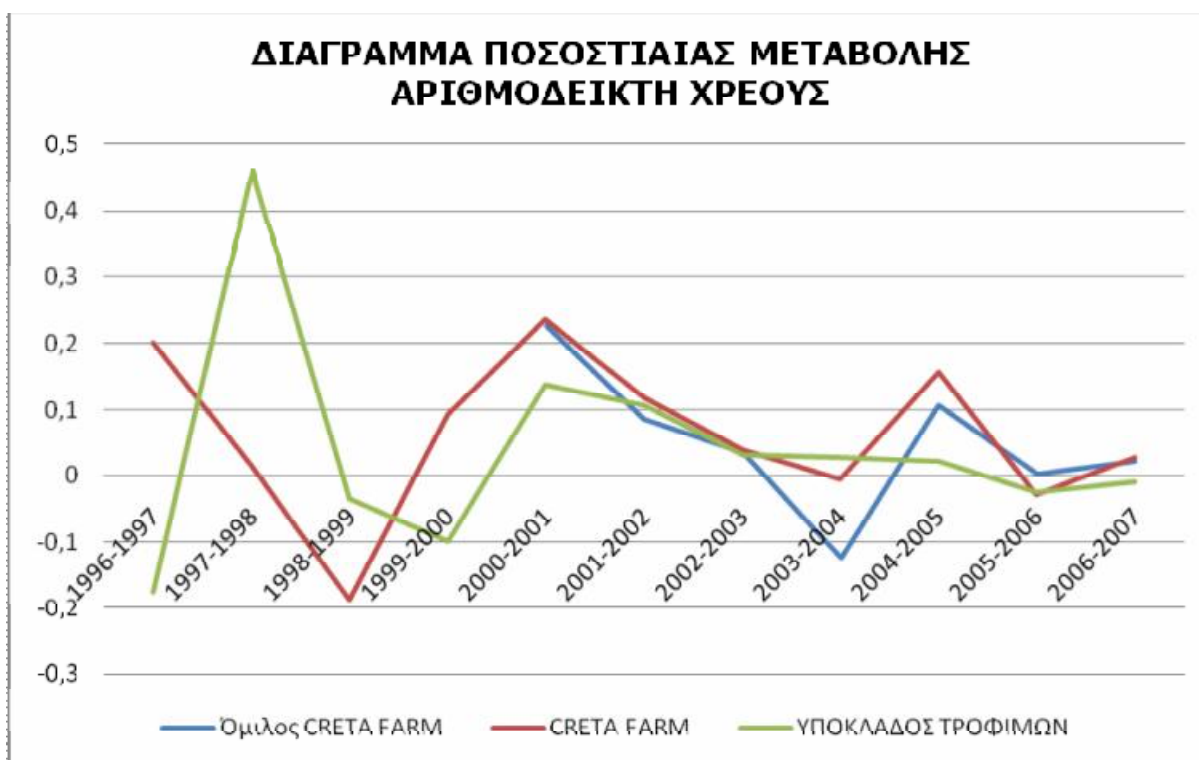

	ΜΕΤΑΒΟΛΗ 1996-1997	ΜΕΤΑΒΟΛΗ 1997-1998	ΜΕΤΑΒΟΛΗ 1998-1999	ΜΕΤΑΒΟΛΗ 1999-2000	ΜΕΤΑΒΟΛΗ 2000-2001	ΜΕΤΑΒΟΛΗ 2001-2002
Όμιλος CRETA FARM	Δ/Υ	Δ/Υ	Δ/Υ	Δ/Υ	22,661%	8,452%
CRETA FARM	20,098%	1,324%	-18,654%	9,279%	23,542%	11,720%
ΥΠΟΚΛΑΔΟΣ ΤΡΟΦΙΜΩΝ	-17,622%	46,077%	-3,452%	-9,868%	13,794%	10,583%

	ΜΕΤΑΒΟΛΗ 2002-2003	ΜΕΤΑΒΟΛΗ 2003-2004	ΜΕΤΑΒΟΛΗ 2004-2005	ΜΕΤΑΒΟΛΗ 2005-2006	ΜΕΤΑΒΟΛΗ 2006-2007
Όμιλος CRETA FARM	3,557%	-12,416%	10,565%	0,144%	2,046%
CRETA FARM	3,892%	-0,516%	15,620%	-2,919%	2,657%
ΥΠΟΚΛΑΔΟΣ ΤΡΟΦΙΜΩΝ	3,076%	2,796%	2,051%	-2,577%	-0,955%

**ΜΕΣΟΣ ΟΡΟΣ
ΜΕΤΑΒΟΛΗΣ
1996-2007**

CRETA FARM	6,004%
ΥΠΟΚΛΑΔΟΣ ΤΡΟΦΙΜΩΝ	3,991%

Με περαιτέρω ποσοστιαία μέτρηση της μεταβολής του αριθμοδείκτη για την εταιρία παρατηρούμε μικρά ποσοστά μεταβολών τα οποία όμως δεν εμφανίζουν συσχέτιση με την πορεία των αποτελεσμάτων του υποκλάδου τροφίμων. Το μόνο το οποίο μπορούμε να πούμε αθροίζοντας της διαφορές είναι ότι υπάρχει μία γενικότερη τάση αύξησης. Πιο

συγκεκριμένα, κατά **μέσο όρο**, η **εταιρία** παρουσιάζει μία τάση αύξησής της τάξης του **6,004%** και ο **υποκλάδος** τροφίμων παρουσιάζει επίσης μία τάση αύξησης της τάξης του **3,991%**.

**ΜΕΣΟΣ ΟΡΟΣ
ΜΕΤΑΒΟΛΗΣ
2000-2007**

Όμιλος CRETA FARM ΥΠΟΚΛΑΔΟΣ ΤΡΟΦΙΜΩΝ	5,001%
	4,110%

Και εδώ, ο τρόπος μεταβολής των αποτελεσμάτων της εταιρίας, του ομίλου και του υποκλάδου τροφίμων δεν ακολουθεί κάποιο μοτίβο. Μία παρόμοια εικόνα μεταβολών όσον αφορά την χρονική περίοδο την συναντάμε μόνο μεταξύ της εταιρίας και του ομίλου χωρίς όμως και πάλι να ακολουθούν κάποια συνεχόμενη ή επαναλαμβανόμενη πορεία. Τα ποσοστά μεταβολής του ομίλου είναι επίσης μικρά και μας δείχνουν μία τάση αύξηση των αποτελεσμάτων του αριθμοδείκτη διαχρονικά. Ο **μέσος όρος** των μεταβολών του **ομίλου** κυμαίνεται στο **5,001%** και του **υποκλάδου** τροφίμων για το αντίστοιχο χρονικό διάστημα στο **4,110%**.

Το **γενικό συμπέρασμα** είναι, ότι η εταιρία στις 31/12/2007 βρίσκεται σε υψηλότερα επίπεδα από αυτά του ομίλου, ο οποίος με την σειρά του βρίσκεται σε υψηλότερα επίπεδα από αυτά του υποκλάδου τροφίμων και με αντίστοιχα μεγαλύτερες τάσεις αύξησής τους. Δηλαδή η εταιρία χρηματοδοτεί με δανειακά κεφάλαια, περίπου, το 59% των περιουσιακών της στοιχείων και ο όμιλος, περίπου το 56%, ποσοστά ικανοποιητικά διότι τα αποτελέσματα αυτά μας δείχνουν μία τάση μεγέθυνσης των κερδών εφόσον η χρηματοδότησή της λειτουργίας τους δεν περιορίζεται στην ατομική τους δυνατότητα από την άλλη μας δείχνουν ότι υπάρχει και μία σημαντική εξάρτηση της δυναμικής της από εξωτερικούς παράγοντες κατά μεγαλύτερο ποσοστό από το 50% και σε σύγκριση με τον υποκλάδο τροφίμων. Επίσης δυσμενής είναι και το γεγονός ότι παρατηρείται μία τάση αύξησης αυτών των αποτελεσμάτων, δηλαδή τάση αύξησης της εξάρτησής της από ξένα κεφάλαια. Το πρόβλημα της αύξησης των αποτελεσμάτων μακροχρόνια οφείλεται στο γεγονός του ότι η εταιρία θα φτάσει σε σύντομο χρονικό διάστημα σε κορεσμό του ρυθμού ανάπτυξής της και δεν θα μπορεί να ακολουθήσει την ανάπτυξη των ανταγωνιστών της με αποτέλεσμα την δυσλειτουργία της και το κίνδυνο εξαναγκασμού εκποίησης απαιτούμενων πάγιων στοιχείων της.

5.3.5.2. Αριθμοδείκτης Ποσοστιαίας Δανειακής Επιβάρυνσης:

Ο αριθμοδείκτης που εξετάζει τη σχέση ανάμεσα στις Μακροπρόθεσμες Ξένες Οφειλές (μακροπρόθεσμα ξένα κεφάλαια) και την Αξία του Μετοχικού Κεφαλαίου (ίδια κεφάλαια) είναι ο αριθμοδείκτης **Δανειακής Επιβάρυνσης**.

Η συνάρτηση εύρεσής του είναι:

- **(Μακροπρόθεσμες Οφειλές + Αξία Μισθώσεων) / Ίδια Κεφάλαια**

Αποτελέσματα Ανάλυσης:

ΑΡΙΘΜΟΔΕΙΚΤΗΣ ΔΑΝΕΙΑΚΗΣ ΕΠΙΒΑΡΥΝΣΗΣ

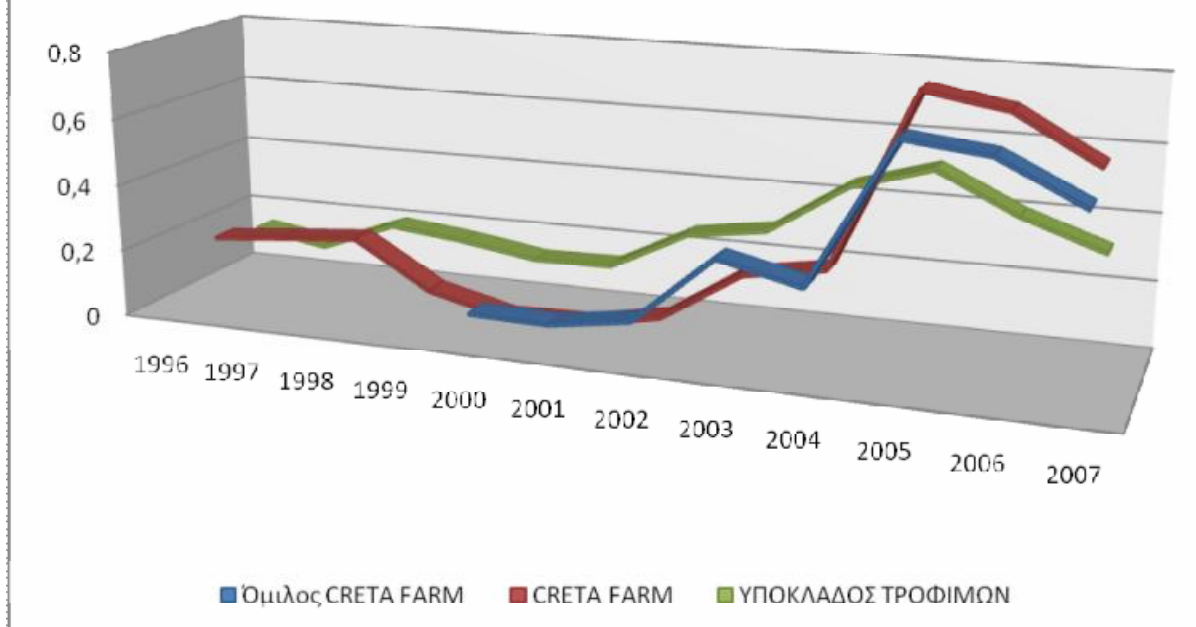

	1996	1997	1998	1999	2000	2001
Όμιλος CRETA FARM	Δ/Υ	Δ/Υ	Δ/Υ	Δ/Υ	9,966%	9,341%
CRETA FARM	16,930%	19,039%	21,027%	7,266%	1,785%	2,275%
ΥΠΟΚΛΑΔΟΣ ΤΡΟΦΙΜΩΝ	13,932%	10,088%	19,096%	16,486%	12,874%	13,149%

	2002	2003	2004	2005	2006	2007
Όμιλος CRETA FARM	12,913%	33,241%	27,733%	70,166%	67,436%	55,620%
CRETA FARM	6,692%	21,792%	25,817%	78,209%	74,276%	61,058%
ΥΠΟΚΛΑΔΟΣ ΤΡΟΦΙΜΩΝ	25,164%	28,642%	44,187%	51,289%	39,586%	31,194%

ΜΕΣΟΣ ΟΡΟΣ 1996-2007

CRETA FARM	28,014%
ΥΠΟΚΛΑΔΟΣ ΤΡΟΦΙΜΩΝ	25,474%

Όπως παρατηρούμε, η εταιρία κατά την μεγαλύτερη σχεδόν αναλυόμενη περίοδο παρουσιάζει χαμηλότερα αποτελέσματα από τον υποκλάδο τροφίμων και ιδιαίτερα ομαλά, όμως από το 2003 και μετά αυτή η εικόνα ανατρέπεται

μετά από μία ραγδαία άνοδο που παρατηρείται γενικότερα στον υποκλάδο τροφίμων. Από την γενικότερη περίοδο αύξησης των αποτελεσμάτων έως και το τέλος του 2007 η εταιρία παρουσιάζει μεγαλύτερα αποτελέσματα από αυτά του υποκλάδου τροφίμων με μία τάση μείωσης από το 2006 και έπειτα. Ο μέσος όρος δανειακής επιβάρυνσης για την εταιρία είναι 28,014% και για τον υποκλάδο τροφίμων 25,474%.

**ΜΕΣΟΣ ΟΡΟΣ
2000-2007**

Όμιλος CRETA FARM	35,802%
ΥΠΟΚΛΑΔΟΣ ΤΡΟΦΙΜΩΝ	30,761%

Η εικόνα του ομίλου που προκύπτει από τον αριθμοδείκτη δανειακής επιβάρυνσης είναι όμοια με αυτή της εταιρίας τις αντίστοιχες χρονολογικές περιόδους. Τα αποτελέσματά του είναι μεγαλύτερα από αυτά της εταιρίας έως το 2004 και μικρότερα από αυτά του υποκλάδου

τροφίμων έως το 2002 και το 2004. Κατά **μέσο όρο** ο **όμιλος** χρηματοδοτεί τα ίδια κεφάλαιά του με ποσοστό **35,802%** ενώ ο **υποκλάδος τροφίμων** με **30,761%** για την αντίστοιχη περίοδο.

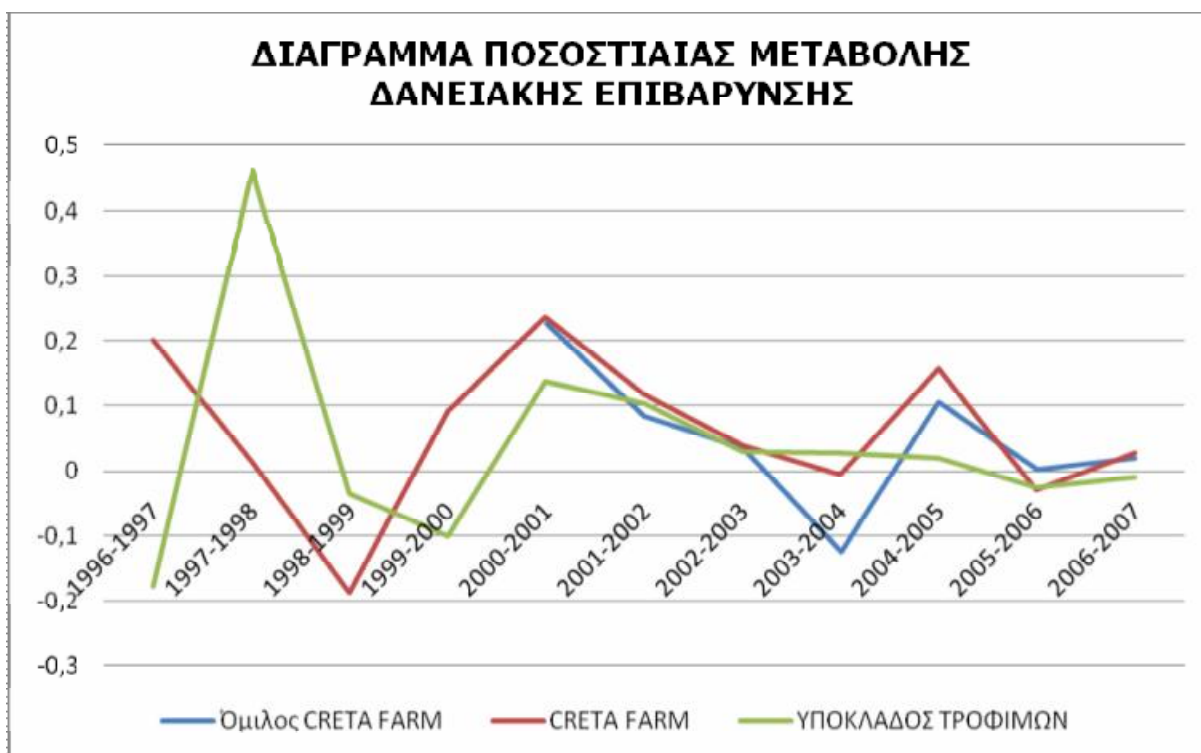

	ΜΕΤΑΒΟΛΗ 1996-1997	ΜΕΤΑΒΟΛΗ 1997-1998	ΜΕΤΑΒΟΛΗ 1998-1999	ΜΕΤΑΒΟΛΗ 1999-2000	ΜΕΤΑΒΟΛΗ 2000-2001	ΜΕΤΑΒΟΛΗ 2001-2002
Όμιλος CRETA FARM	Δ/Υ	Δ/Υ	Δ/Υ	Δ/Υ	-6,272%	38,237%
CRETA FARM	12,452%	10,445%	-65,446%	-75,435%	27,442%	194,191%
ΥΠΟΚΛΑΔΟΣ ΤΡΟΦΙΜΩΝ	-27,586%	89,284%	-13,666%	-21,908%	2,133%	91,371%

	ΜΕΤΑΒΟΛΗ 2002-2003	ΜΕΤΑΒΟΛΗ 2003-2004	ΜΕΤΑΒΟΛΗ 2004-2005	ΜΕΤΑΒΟΛΗ 2005-2006	ΜΕΤΑΒΟΛΗ 2006-2007
Όμιλος CRETA FARM	157,426%	-16,570%	153,007%	-3,890%	-17,522%
CRETA FARM	225,653%	18,472%	202,938%	-5,029%	-17,797%
ΥΠΟΚΛΑΔΟΣ ΤΡΟΦΙΜΩΝ	13,823%	54,274%	16,073%	-22,818%	-21,200%

**ΜΕΣΟΣ ΟΡΟΣ
ΜΕΤΑΒΟΛΗΣ
1996-2007**

CRETA FARM ΥΠΟΚΛΑΔΟΣ ΤΡΟΦΙΜΩΝ	47,990% 14,525%
--	----------------------------------

Περαιτέρω ποσοστιαία μέτρηση της μεταβολής των αποτελεσμάτων του αριθμοδείκτη παρουσιάζει μία ακανόνιστη εικόνα έντονων αυξομειώσεων για τη εταιρία όσο και για τον υποκλάδο τροφίμων, με μία τάση ομαλοποίησής τους από την περίοδο 2001-2002 και μετά. Από τα αποτελέσματα των αυξομειώσεων ανάμεσα στις περιόδους χρήσης προκύπτει ένας **μέσος όρος** αύξησης των αποτελεσμάτων του αριθμοδείκτη για την **εταιρία** της τάξης του **47,990%** και για τον **υποκλάδο τροφίμων** αρκετά μικρότερη της τάξης του **14,525%**.

**ΜΕΣΟΣ ΟΡΟΣ
ΜΕΤΑΒΟΛΗΣ
2000-2007**

Όμιλος CRETA FARM ΥΠΟΚΛΑΔΟΣ ΤΡΟΦΙΜΩΝ	43,488% 19,094%
---	----------------------------------

Η ποσοστιαία μέτρηση της μεταβολής των αποτελεσμάτων του αριθμοδείκτη για τον όμιλο μας δείχνει μία όμοια εικόνα με αυτή της εταιρίας με πιο ήπιες αυξομειώσεις μεταξύ των λογιστικών περιόδων, αλλά πιο έντονες από αυτές που παρουσιάζει ο υποκλάδος τροφίμων την αντίστοιχη περίοδο. Κατά **μέσο όρο** παρατηρούμε μία έντονη τάση αύξησης των αποτελεσμάτων του **ομίλου** κατά **43,488%** ενώ για τον **υποκλάδο τροφίμων** μόλις **19,094%**.

Το **γενικό συμπέρασμα** είναι, ότι ο υποκλάδος τροφίμων στις 31/12/2007 βρίσκετε σε αρκετά ικανοποιητικά δανειακής επιβάρυνσης σε σχέση με το όγκο του κεφαλαίου του, όμως η εταιρία και ο όμιλος παρουσιάζουν ιδιαίτερα μεγαλύτερα αποτελέσματα. Λαμβάνοντας υπόψη και τα μεγέθη που προκύπτουν από τον αριθμοδείκτη χρέους διαπιστώνουμε και πάλι ότι ο όγκος δανεισμού του ομίλου καθώς και της εταιρίας είναι μεγαλύτερος απ' αυτόν του υποκλάδου τροφίμων. Επίσης είναι φανερό ότι η τακτική της επιχείρησης είναι να βασίζεται σε δανεισμό κεφαλαίων από τράπεζες από το να προβεί σε μία μετοχική αύξηση κεφαλαίων για να καλύψει τις περαιτέρω ανάγκες τις για την επέκταση και λειτουργία της. Το γεγονός ότι αποφεύγουν την αύξηση του μετοχικού τους κεφαλαίου είναι θετικό διότι διατηρεί ένα υψηλό αποτέλεσμα στην αξία της κάθε μετοχής ως επένδυση και επιπλέον διατηρεί την τιμή κτήσης της σε υψηλά επίπεδα διότι μετά από κάθε αύξηση μετοχικού κεφαλαίου παρατηρείτε μία έντονη μείωση της χρηματιστηριακής αξίας της μετοχής με δυσκολία εξομάλυνσης της. Όμως αρνητικό παραμένει το γεγονός ότι ο όγκος του δανεισμού ανέρχεται σε μεγαλύτερο ποσοστό από το 50% του μετοχικού κεφαλαίου τους, που σημαίνει ότι τα περιθώρια δανεισμού τους είναι μειωμένα κατά πολύ περισσότερο απ' ότι του υποκλάδου αν και σε μία κρίσιμη στιγμή έχουν τα περιθώρια αύξησης του μετοχικού κεφαλαίου, όμως σε περίπτωση μεγάλης ρευστοποίησης δεν θα υπάρχουν περιθώρια περαιτέρω ανάπτυξης. Τέλος ένα ακόμη αρνητικό στοιχείο της εικόνας που παρουσιάζουν είναι ότι λόγω του υψηλού τραπεζικού δανεισμού μειώνονται τα καθαρά αποτελέσματα εκμετάλλευσης λόγω της επιβάρυνσής που προκύπτει από τους τόκους.

5.3.5.3. Αριθμοδείκτης Ποσοστιαίας Κάλυψης Ενεργητικού με Μακροπρόθεσμα Κεφάλαια:

Ο αριθμοδείκτης **Κάλυψης Ενεργητικού με Μακροπρόθεσμα Κεφάλαια** συσχετίζει τις Οφειλές με το σύνολο του Ενεργητικού της επιχείρησης και μπορεί να δώσει χρήσιμες πληροφορίες για το βαθμό μέχρι τον οποίο η επιχείρηση χρηματοδοτεί το Ενεργητικό της με Μακροπρόθεσμα Δάνεια. Επομένως, αυτός ο δείκτης μπορεί να χρησιμεύσει ως υποκατάστατο για την εκτίμηση της χρηματοοικονομικής εξάρτησης της επιχείρησης.

Η συνάρτηση εύρεσής του είναι:

- **Μακροπρόθεσμα Κεφάλαια** , **Σύνολο Ενεργητικού**

Αποτελέσματα Ανάλυσης:



	1996	1997	1998	1999	2000	2001
Όμιλος CRETA FARM	Δ/Υ	Δ/Υ	Δ/Υ	Δ/Υ	5,901%	4,626%
CRETA FARM	11,166%	11,314%	12,438%	4,859%	1,140%	1,249%
ΥΠΟΚΛΑΔΟΣ ΤΡΟΦΙΜΩΝ	8,204%	5,516%	10,091%	9,201%	7,786%	7,286%

	2002	2003	2004	2005	2006	2007
Όμιλος CRETA FARM	5,904%	14,424%	11,851%	24,849%	23,262%	19,020%
CRETA FARM	3,354%	10,407%	10,895%	26,118%	24,484%	20,230%
ΥΠΟΚΛΑΔΟΣ ΤΡΟΦΙΜΩΝ	12,708%	14,073%	17,945%	20,549%	16,892%	13,238%

**ΜΕΣΟΣ ΟΡΟΣ
1996-2007**

CRETA FARM	11,471%
ΥΠΟΚΛΑΔΟΣ ΤΡΟΦΙΜΩΝ	11,957%

Όπως διαπιστώνουμε ο βαθμός με τον οποίο χρηματοδοτείται το Ενεργητικό με Μακροπρόθεσμα Δάνεια το μεγαλύτερο μέρος κατά την διάρκεια της ανάλυσης είναι αρκετά μικρό αλλά αυξανόμενο και μόνο τα τελευταία

έτη μας δίνει αποτελέσματα με τάσεις μείωσής, όσον αφορά την εταιρία αλλά και τον υποκλάδο τροφίμων. Η εταιρία στο μεγαλύτερο μέρος της αναλυόμενης περιόδου παρουσιάζει μικρότερα αποτελέσματα αριθμοδείκτη από τον υποκλάδο τροφίμων. **Ο μέσος όρος** για την **εταιρία** ανέρχεται στο **11,471%** και για τον **υποκλάδο τροφίμων** ανέρχεται στο **11,957%**.

**ΜΕΣΟΣ ΟΡΟΣ
2000-2007**

Όμιλος CRETA FARM	13,729%
ΥΠΟΚΛΑΔΟΣ ΤΡΟΦΙΜΩΝ	13,810%

Όμοια για μία ακόμη φορά είναι η εικόνα του ομίλου και της εταιρίας, με τον όμιλο έως το 2004 να παρουσιάζει ελαφρός μεγαλύτερα αποτελέσματα. Η πορεία του είναι σχεδόν σταθερά ανοδική με τα τελευταία έτη να δείχνει τάσεις μείωσης, σε σχέση με τον υποκλάδο

τροφίμων παρουσιάζει μικρότερα μεγέθη έως το 2004. **Ο μέσος όρος** για τον **όμιλο** ανέρχεται στο **13,729%** και για τον **υποκλάδο τροφίμων** ανέρχεται στο **13,810%**.

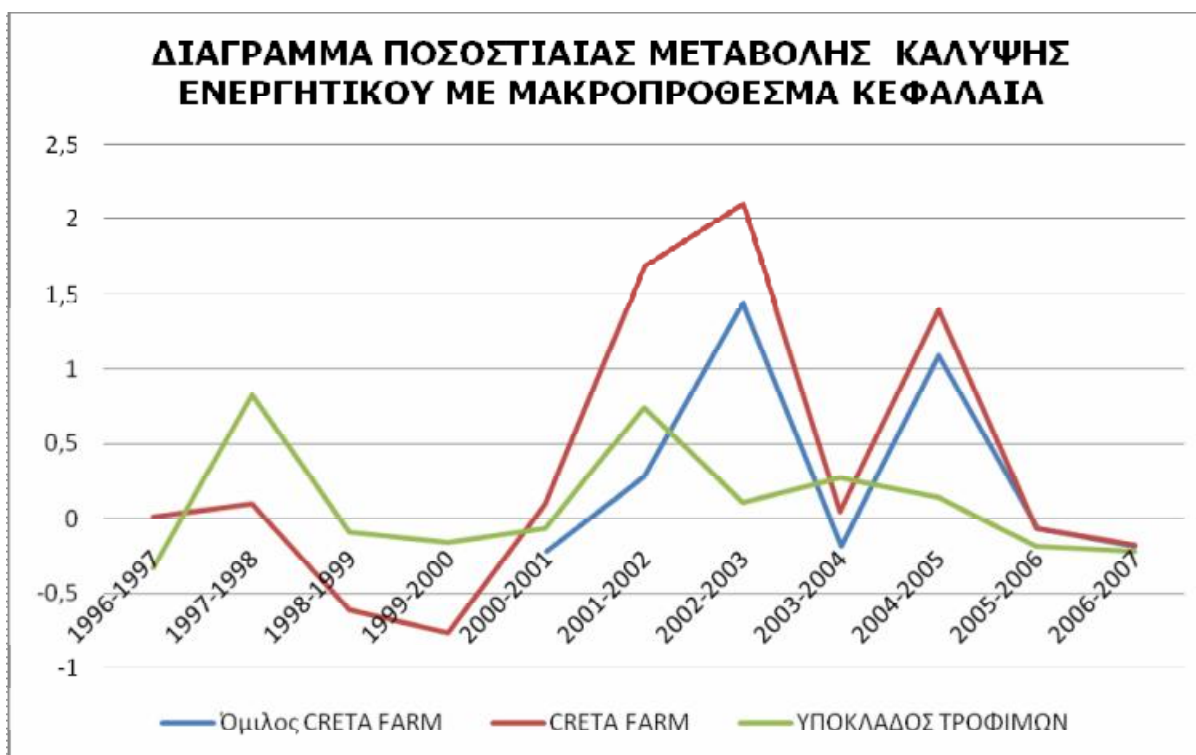

ΜΕΤΑΒΟΛΗ ΜΕΤΑΒΟΛΗ ΜΕΤΑΒΟΛΗΜΕΤΑΒΟΛΗΜΕΤΑΒΟΛΗ ΜΕΤΑΒΟΛΗ
1996-1997 1997-1998 1998-1999 1999-2000 2000-2001 2001-2002

Όμιλος CRETA FARM	Δ/Υ	Δ/Υ	Δ/Υ	Δ/Υ	-21,598%	27,614%
CRETA FARM	1,330%	9,938%	-60,938%	-76,540%	9,552%	168,627%
ΥΠΟΚΛΑΔΟΣ ΤΡΟΦΙΜΩΝ	-32,758%	82,939%	-8,822%	-15,374%	-6,430%	74,422%

	ΜΕΤΑΒΟΛΗ 2002-2003	ΜΕΤΑΒΟΛΗ 2003-2004	ΜΕΤΑΒΟΛΗ 2004-2005	ΜΕΤΑΒΟΛΗ 2005-2006	ΜΕΤΑΒΟΛΗ 2006-2007
Όμιλος CRETA FARM	144,320%	-17,841%	109,680%	-6,385%	-18,237%
CRETA FARM	210,247%	4,693%	139,719%	-6,258%	-17,374%
ΥΠΟΚΛΑΔΟΣ ΤΡΟΦΙΜΩΝ	10,738%	27,518%	14,510%	-17,796%	-21,630%

**ΜΕΣΟΣ ΟΡΟΣ
ΜΕΤΑΒΟΛΗΣ
1996-2007**

CRETA FARM	34,818%
ΥΠΟΚΛΑΔΟΣ ΤΡΟΦΙΜΩΝ	9,756%

Περαιτέρω ποσοστιαία μέτρηση της μεταβολής των στοιχείων δείχνει ότι υπάρχει μία ακανόνιστη αυξομείωση της ροής των κεφαλαίων για την εταιρία, αλλά και για τον υποκλάδο τροφίμων αν και σε μικρότερα ποσοστά. Πιο συγκεκριμένα, η **εταιρία** έχει **μέσο όρο** ρυθμού μείωσης του αριθμοδείκτη κυκλοφοριακής ρευστότητας **-8,133%** ενώ ο **υποκλάδος τροφίμων** **-3,274%**.

**ΜΕΣΟΣ ΟΡΟΣ
ΜΕΤΑΒΟΛΗΣ
2000-2007**

Όμιλος CRETA FARM	31,079%
ΥΠΟΚΛΑΔΟΣ ΤΡΟΦΙΜΩΝ	11,619%

Τα ίδια έντονα φαινόμενα που παρατηρούμε στην εταιρία τα συναντάμε και στην πορεία του ομίλου με λίγο μικρότερη ένταση αυξομειώσεων, όχι όμως αρκετή ώστε να μπορούμε να αποφανθούμε με σιγουριά για την μελλοντική πορεία. Ο **μέσος όρος** διακυμάνσεων του **ομίλου** κυμαίνεται στο **31,079%**, ενώ του **υποκλάδου** τροφίμων σε αρκετά χαμηλότερα επίπεδα με ποσοστό **11,619%**.

Το **γενικό συμπέρασμα** είναι ότι ο υποκλάδος τροφίμων στις 31/12/2007 βρίσκεται σε ικανοποιητικό επίπεδο όμως λόγω της μικρής απόσταση από το σημείο ασφαλείας και της σχεδόν σταθερής μείωσής της, δεν θεωρείται ικανοποιητικό. Ενώ η επιχείρηση, καθώς και ο όμιλος, βρίσκονται καθ' όλη τη διάρκεια των ετών σε χαμηλότερα επίπεδα από τον υποκλάδο τροφίμων και στις 31/12/2007 βρίσκονται αρκετά χαμηλότερα από το όριο της πλήρους κάλυψης, αν και πρέπει να ληφθεί υπόψη ότι βρίσκονται σε περίοδο ανάπτυξης. Παρ' όλα αυτά θα πρέπει να ληφθούν μέτρα αύξησης του Κυκλοφορούντος Ενεργητικού και μείωσης Βραχυπρόθεσμων Υποχρεώσεων.

5.3.5.4. Αριθμοδείκτης Ποσοστιαίας Κάλυψης Χρηματοοικονομικών Δαπανών:

Ο αριθμοδείκτης **Κάλυψης Χρηματοοικονομικών Δαπανών** χρησιμοποιείται για να μπορούμε να δούμε κατά πόσο είναι σε θέση η επιχείρηση να πληρώσει τους τόκους της. Άρα, αυτός ο δείκτης μετρά κατά πόσο καλύπτονται οι πληρωμές Τόκων από τα Λειτουργικά Έσοδα της επιχείρησης (τα κέρδη πριν την αφαίρεση τόκων και φόρων, EBIT). Προφανώς, όσο υψηλότερο είναι αυτό το ποσοστό, τόσο ικανότερη είναι η επιχείρηση να εξοφλήσει τους πιστωτές της.

Η συνάρτηση εύρεσής του είναι:

- **EBIT** , **Ετήσιες Δαπάνες Για Τόκους***

**(Οι ετήσιες δαπάνες για τόκους αναφέρονται στις λογιστικές καταστάσεις ως χρεωστικοί τόκοι και συναφή έξοδα)*

Αποτελέσματα Ανάλυση:

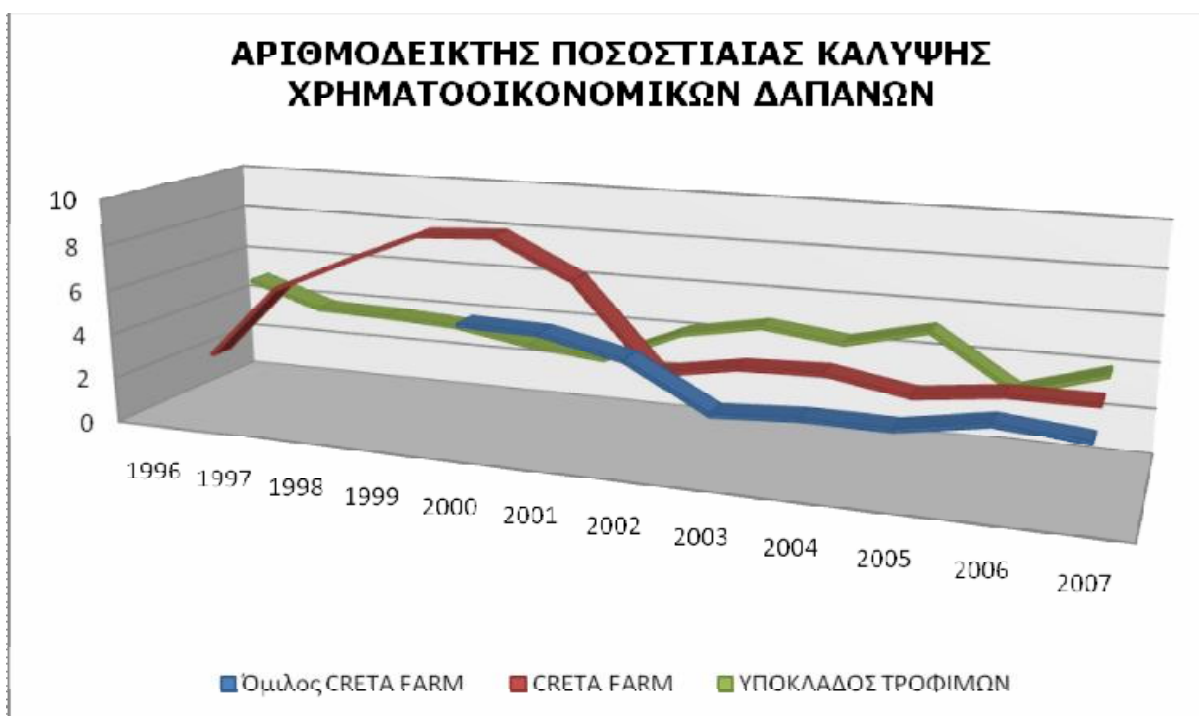

	1996	1997	1998	1999	2000	2001
Όμιλος CRETA FARM	Δ/Υ	Δ/Υ	Δ/Υ	Δ/Υ	5,580	5,483
CRETA FARM	2,076	5,510	7,040	8,432	8,617	6,964
ΥΠΟΚΛΑΔΟΣ ΤΡΟΦΙΜΩΝ	4,900	3,774	3,681	3,498	2,907	2,574

	2002	2003	2004	2005	2006	2007
Όμιλος CRETA FARM	4,704	2,815	3,016	2,987	3,583	3,263
CRETA FARM	3,175	3,775	3,891	3,272	3,686	3,676
ΥΠΟΚΛΑΔΟΣ ΤΡΟΦΙΜΩΝ	4,072	4,707	4,282	5,114	2,817	3,884

ΜΕΣΟΣ ΟΡΟΣ 1996-2007

CRETA FARM	5,009
ΥΠΟΚΛΑΔΟΣ ΤΡΟΦΙΜΩΝ	3,851

Τα αποτελέσματα του αριθμοδείκτη ποσοστιαίας κάλυψης χρηματοοικονομικών δαπανών για την εταιρία μας δίνουν μία ακανόνιστη εικόνα της πορείας της έως το 2003 και μία πιο ομαλοποιημένη για τα τελευταία έτη ενώ η πορεία του υποκλάδου τροφίμων δεν παρουσιάζει τόσο μεγάλη διασπορά αποτελεσμάτων καθ' όλη την διάρκεια της ανάλυσης. Οι τιμές που κυμαίνεται η επιχείρηση είναι ικανοποιητικές και μεγαλύτερες από αυτές του υποκλάδου τροφίμων εξαιρώντας τα έτη 1996 και 2003 έως 2005, ενώ τα αποτελέσματα του 2007 είναι σχεδόν ανάλογα. Ο μέσος όρος των αποτελεσμάτων της εταιρίας κυμαίνεται στο 5,009, ενώ ο υποκλάδος τροφίμων κυμαίνεται σε χαμηλότερα επίπεδα με τιμές περί του 3,851.

**ΜΕΣΟΣ ΟΡΟΣ
2000-2007**

Όμιλος CRETA FARM ΥΠΟΚΛΑΔΟΣ ΤΡΟΦΙΜΩΝ	3,929
	3,795

Η πορεία του ομίλου είναι πιο ομαλοποιημένη από αυτή της εταιρίας και μετά από το 2001 συμβαδίζει ως προς την πορεία με μικρότερα όμως αποτελέσματα. Εν συγκρίσει με τον υποκλάδο τροφίμων από την έναρξη λειτουργίας του έως το 2002 παρουσιάζει

μεγαλύτερα αποτελέσματα όμως η εικόνα αυτή ανατρέπεται τα επόμενα χρόνια έως και το 2007 με τις τιμές τους όμως να μην απέχουν κατά πολύ. Κατά **μέσο όρο** ο **όμιλος** παρουσιάζει αποτελέσματα της τάξεως του **3,929** και ο **υποκλάδος τροφίμων**, για την αντίστοιχη περίοδο, της τάξεως του **3,795**.

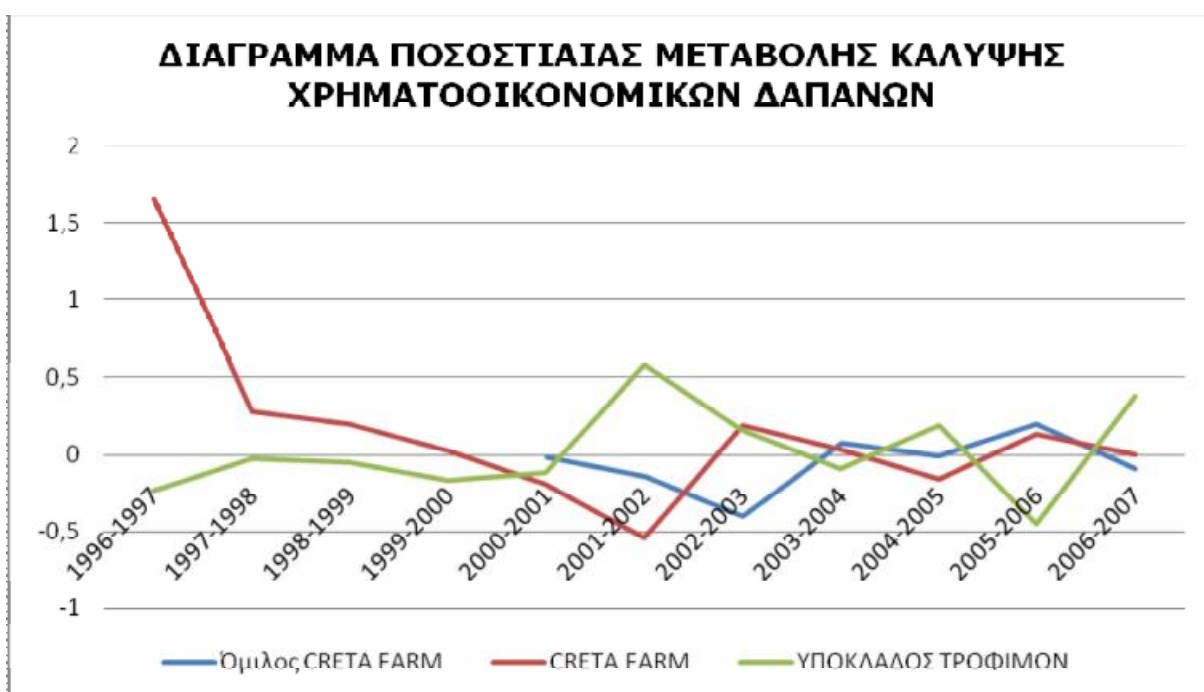

ΜΕΤΑΒΟΛΗ ΜΕΤΑΒΟΛΗ ΜΕΤΑΒΟΛΗ ΜΕΤΑΒΟΛΗ ΜΕΤΑΒΟΛΗ ΜΕΤΑΒΟΛΗ
1996-1997 1997-1998 1998-1999 1999-2000 2000-2001 2001-2002

	Δ/Υ	Δ/Υ	Δ/Υ	Δ/Υ		
Όμιλος CRETA FARM					-1,726%	-14,204%
CRETA FARM	165,457%	27,759%	19,783%	2,185%	-19,181%	-54,412%
ΥΠΟΚΛΑΔΟΣ ΤΡΟΦΙΜΩΝ	-22,992%	-2,460%	-4,968%	-16,886%	-11,475%	58,229%

ΜΕΤΑΒΟΛΗ ΜΕΤΑΒΟΛΗ ΜΕΤΑΒΟΛΗ ΜΕΤΑΒΟΛΗ ΜΕΤΑΒΟΛΗ
2002-2003 2003-2004 2004-2005 2005-2006 2006-2007

Όμιλος CRETA FARM	-40,164%	7,147%	-0,955%	19,936%	-8,915%
CRETA FARM	18,902%	3,071%	-15,904%	12,658%	-0,264%
ΥΠΟΚΛΑΔΟΣ ΤΡΟΦΙΜΩΝ	15,585%	-9,038%	19,429%	-44,915%	37,889%

**ΜΕΣΟΣ ΟΡΟΣ
ΜΕΤΑΒΟΛΗΣ
1996-2007**

CRETA FARM	14,550%
ΥΠΟΚΛΑΔΟΣ ΤΡΟΦΙΜΩΝ	1,673%

Η περαιτέρω ποσοστιαία μέτρηση της μεταβολής των στοιχείων δείχνει ότι υπάρχει μία ακανόνιστη πορεία των αποτελεσμάτων έως την περίοδο 2002-2003 με μεγάλα ποσοστά αυξομειώσεων, η οποία ομαλοποιείται τα μετέπειτα χρόνια. Ο υποκλάδος τροφίμων παρουσιάζει μία επίσης ακανόνιστη πορεία αλλά με μικρότερα ποσοστά αυξομειώσεων που καθ' όλη την διάρκεια της περιόδου 1996-2001 είναι ομαλά όμως αρνητικά και από το 2001 έως το 2007 τα ποσοστά αυτά αυξομειώνονται πολύ εντονότερα με αλλαγές της πορείας τους ανά περιόδους. Πιο συγκεκριμένα, κατά **μέσο όρο** η **εταιρία** παρουσιάζει διαχρονικά μία έντονη διάθεση αύξησης των αποτελεσμάτων της κατά **14,550%**, ενώ ο **υποκλάδος** τροφίμων κυμαίνεται μόλις στο **1,673%**.

**ΜΕΣΟΣ ΟΡΟΣ
ΜΕΤΑΒΟΛΗΣ
2000-2007**

Όμιλος CRETA FARM	-5,554%
ΥΠΟΚΛΑΔΟΣ ΤΡΟΦΙΜΩΝ	9,386%

Η πορεία του ομίλου είναι πιο ομαλή από αυτή της εταιρίας και με μικρότερα ποσοστά αυξομειώσεων αλλά παρ' όλα αυτά είναι εντονότερα από του υποκλάδου τροφίμων. Ο **μέσος όρος** των μεταβολών του **ομίλου** παρουσιάζει μία τάση μείωσης των αποτελεσμάτων του κατά **-5,554%**, σε αντίθεση με τον **υποκλάδο τροφίμων** ο οποίος παρουσιάζει μία τάση αύξησης των αποτελεσμάτων της τάξης του **9,386%**.

Το **γενικό συμπέρασμα** είναι ότι στο τέλος της χρήσης του 2007 βλέπουμε ότι η εταιρία, ο όμιλος και ο υποκλάδος τροφίμων παρουσιάζουν σχεδόν ίδιο ύψος κάλυψης τον χρηματοδοτικών τους δαπανών με τον υποκλάδο τροφίμων να παρουσιάζει ελαφρώς μεγαλύτερες τιμές. Η γενικότερη πορεία τους μας δείχνει ότι η εταιρία και ο υποκλάδος τροφίμων έχουν μία εικόνα τάσης αύξησης των αποτελεσμάτων τους σε αντίθεση με τον όμιλο. Όμως πρέπει να σημειωθεί ότι η πορεία της εταιρίας και του ομίλου κατά την διάρκεια 2006-2007 είναι καθοδική αν και διανύουν μία σταθερή πορεία αποτελεσμάτων και οι τιμές που προκύπτουν για το 2007 δεν είναι ιδιαίτερα ικανοποιητικές διότι μελετώντας την πορεία τους διαπιστώνουμε ότι είναι σε θέση να παρουσιάσει μεγαλύτερα αποτελέσματα. Δηλαδή, η εταιρία καθώς και ο όμιλος, είναι σε θέση ανά πάσα στιγμή να καλύψουν τις υποχρεώσεις τους στον τριπλάσιο βαθμό από τον ζητούμενο απέναντι στους πιστωτές τους μέσω των μεικτών κερδών που πραγματοποιούν εντός της λογιστικής περιόδου, οπότε έχουν ικανοποιητικό βαθμό ασφαλείας ώστε να μπορούν να απαιτήσουν μεγαλύτερο βαθμό πιστώσεων σε περιόδους έκτακτης ανάγκης, όμως είναι αρκετά υψηλά ώστε να επιβαρύνουν το τελικό αποτέλεσμα των καθαρών κερδών.

5.3.5.5. Αριθμοδείκτης Ιδίων προς Συνολικά Κεφάλαια:

Ο αριθμοδείκτης **Δανειακών Κεφαλαίων** μας δείχνει κατά πόσο το σύνολο των ενεργητικών στοιχείων μιας επιχειρήσεως έχει χρηματοδοτηθεί από ξένα κεφάλαια που προσφέρθηκαν από τους φορείς της.

Η συνάρτηση εύρεσής του είναι:

$$\text{Ίδια κεφάλαια} \div \text{Συνολικά Κεφάλαια}$$

Αποτελέσματα Ανάλυσης:



	1996	1997	1998	1999	2000	2001
Όμιλος CRETA FARM	Δ/Υ	Δ/Υ	Δ/Υ	Δ/Υ	59,231%	49,768%
CRETA FARM	66,403%	59,725%	59,297%	66,937%	63,890%	55,179%
ΥΠΟΚΛΑΔΟΣ ΤΡΟΦΙΜΩΝ	61,584%	64,375%	54,454%	56,669%	61,125%	55,868%

	2002	2003	2004	2005	2006	2007
Όμιλος CRETA FARM	45,751%	43,596%	46,497%	39,446%	38,785%	38,100%
CRETA FARM	50,155%	47,990%	45,043%	35,936%	36,319%	35,833%
ΥΠΟΚΛΑΔΟΣ ΤΡΟΦΙΜΩΝ	51,061%	49,617%	44,192%	43,359%	45,560%	45,662%

ΜΕΣΟΣ ΟΡΟΣ 1996-2007

CRETA FARM	51,892%
ΥΠΟΚΛΑΔΟΣ ΤΡΟΦΙΜΩΝ	52,794%

Τα αποτελέσματα της εταιρίας και του υποκλάδου τροφίμων για την χρονική περίοδο 1996-2007 ακολουθούν μία ομαλή πορεία όμως οι τιμές τους αν και κυμαίνονται σε υψηλά επίπεδα η συνεχής μείωση που παρατηρείται τους φέρνει το 2007 αρκετά κάτω από το όριο του 50%. Κατά **μέσο όρο** η **εταιρία** παρουσιάζει οριακά αποτελέσματα του ύψους του **51,892%** και ο **υποκλάδος τροφίμων** σχεδόν όμοιο του ύψους του **52,794%**.

ΜΕΣΟΣ ΟΡΟΣ 2000-2007

Όμιλος CRETA FARM	45,174%
ΥΠΟΚΛΑΔΟΣ ΤΡΟΦΙΜΩΝ	49,556%

Ο όμιλος, και σε αυτή την περίπτωση παρουσιάζει όμοια πορεία με αυτή της εταιρίας αλλά και του υποκλάδου τροφίμων. Τα αποτελέσματα που προκύπτουν μας δείχνουν ότι ακολουθεί την διαχρονική μείωση που παρατηρήσαμε προηγουμένως και οι τιμές του δεν ξεπερνούν τον υποκλάδο τροφίμων εκτός του 2004. Πιο συγκεκριμένα, κατά

μέσο όρο της περιόδου 2000-2007 ο **όμιλος** κυμαίνεται στο **45,174%** και ο **υποκλάδος** τροφίμων με ελαφρός καλύτερα αποτελέσματα στο **49,556%**.

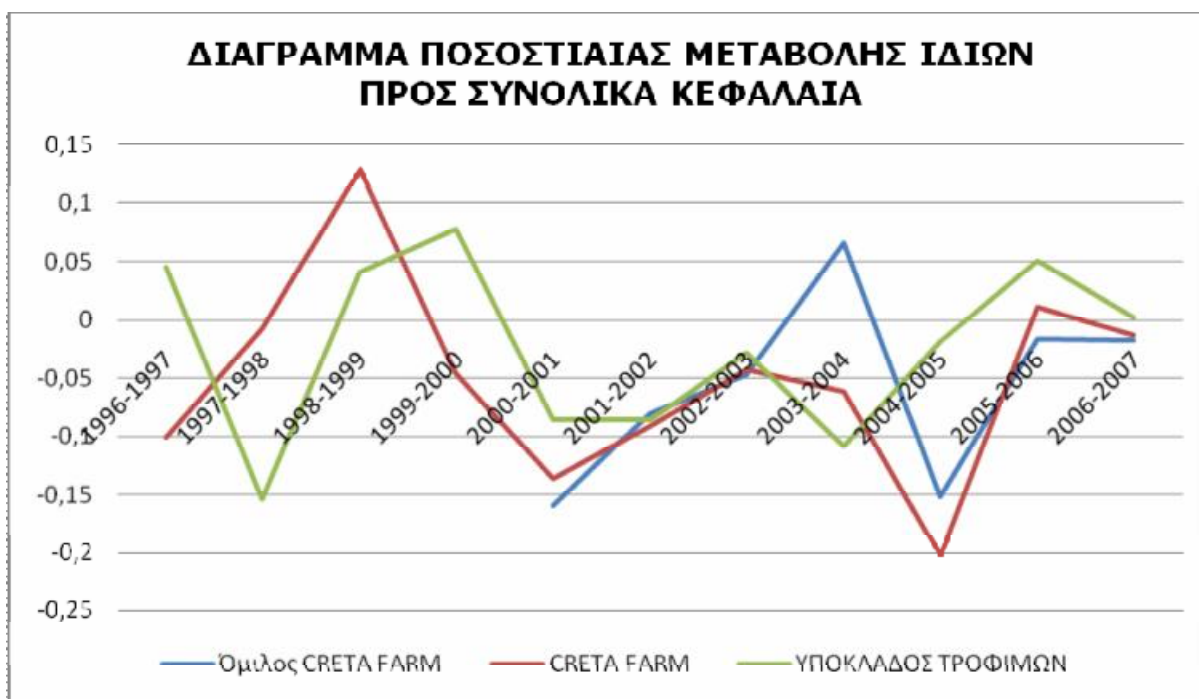

	ΜΕΤΑΒΟΛΗ 1996-1997	ΜΕΤΑΒΟΛΗ 1997-1998	ΜΕΤΑΒΟΛΗ 1998-1999	ΜΕΤΑΒΟΛΗ 1999-2000	ΜΕΤΑΒΟΛΗ 2000-2001	ΜΕΤΑΒΟΛΗ 2001-2002
Όμιλος CRETA FARM	Δ/Υ	Δ/Υ	Δ/Υ	Δ/Υ	-15,976%	-8,072%
CRETA FARM	-10,057%	-0,716%	12,885%	-4,552%	-13,634%	-9,106%
ΥΠΟΚΛΑΔΟΣ ΤΡΟΦΙΜΩΝ	4,532%	-15,412%	4,067%	7,864%	-8,601%	-8,603%

	ΜΕΤΑΒΟΛΗ 2002-2003	ΜΕΤΑΒΟΛΗ 2003-2004	ΜΕΤΑΒΟΛΗ 2004-2005	ΜΕΤΑΒΟΛΗ 2005-2006	ΜΕΤΑΒΟΛΗ 2006-2007
Όμιλος CRETA FARM	-4,710%	6,654%	-15,165%	-1,675%	-1,767%
CRETA FARM	-4,317%	-6,140%	-20,218%	1,066%	-1,339%
ΥΠΟΚΛΑΔΟΣ ΤΡΟΦΙΜΩΝ	-2,828%	-10,933%	-1,886%	5,076%	0,224%

ΜΕΣΟΣ ΟΡΟΣ ΜΕΤΑΒΟΛΗΣ 1996-2007

CRETA FARM	-5,130%
ΥΠΟΚΛΑΔΟΣ ΤΡΟΦΙΜΩΝ	-2,409%

Η περαιτέρω διαχρονική ποσοστιαία μέτρηση της μεταβολής των στοιχείων δείχνει ότι η εταιρία και ο υποκλάδος τροφίμων κινούνται σχεδόν σταθερά με πολύ μικρές αποκλίσεις τιμών από έτος σε έτος και ότι από την περίοδο 1999-2000 και μετά ακολουθούν παρόμοια πορεία. Πιο

συγκεκριμένα, κατά **μέσο όρο** η **εταιρία** παρουσιάζει διαχρονικά μία μικρή διάθεση μείωσης των αποτελεσμάτων της κατά **-5,130%** και ο **υποκλάδος**

τροφίμων ακολουθεί με μία ακόμη μικρότερη τάση μείωσης της τάξεως του **-2,409%**.

**ΜΕΣΟΣ ΟΡΟΣ
ΜΕΤΑΒΟΛΗΣ
2000-2007**

Όμιλος CRETA FARM ΥΠΟΚΛΑΔΟΣ ΤΡΟΦΙΜΩΝ	-5,816%
	-3,936%

Η πορεία του ομίλου είναι ελαφρός εντονότερη από αυτή της εταιρίας και του υποκλάδου τροφίμων, έχοντας καθ' όλη την διάρκειά του ίδιο ύψος αυξομειώσεων, αλλά μετά την περίοδο 2004-2005 ακολουθεί όμοια πορεία με την εταιρεία. Ο **μέσος όρος** των μεταβολών του **ομίλου** παρουσιάζει μία τάση μείωσης των αποτελεσμάτων του κατά **-5,816%** και ο **υποκλάδος** τροφίμων επίσης παρουσιάζει μία τάση μείωσης της τάξης του **-3,936%**.

Το **γενικό συμπέρασμα** είναι ότι κατά την λήξη της λογιστικής χρήσης του 2007, η εταιρία και ο όμιλος παρουσιάζουν ιδιαίτερα χαμηλά επίπεδα αποτελεσμάτων της τάξης του 35,833% και 38,100% αντιστοίχως και με τον υποκλάδο τροφίμων να παρουσιάζει μεγαλύτερα αποτελέσματα που κυμαίνονται μόλις στο 45,662%. Αρνητικό γεγονός αποτελεί και η καθοδική πορεία των αποτελεσμάτων του στο πέρας των ετών. Δηλαδή η εταιρία και ο όμιλος δεν είναι σε θέση να χρηματοδοτήσουν τον όγκο της επιχείρησης ούτε κατά το ήμισυ, που σημαίνει ότι παρέχουν ιδιαίτερα μικρή προστασία των επενδύσεων των δανειστών τους και κατά συνέπεια τους ασκείται μεγάλη πίεση για την αποπληρωμή των τόκων. Τα χαμηλά αποτελέσματα του αριθμοδείκτη δεν σημαίνουν ταυτόχρονα και οικονομική δυσκολία της επιχείρησης αλλά μας δείχνουν περισσότερο τις τάσεις της στρατηγικής της επιχείρησης. Όμως τυχόν μεγάλη μείωση του όγκου των πωλήσεων, συνοδευόμενη και από μεγάλες ζημίες μπορεί να έχει σαν επακόλουθο περεταίρω μείωση του όγκου των ιδίων κεφαλαίων οπότε δεν θα υπάρχει άλλο περιθώριο δανεισμού και οι δυσκολίες των αποπληρωμών των οφειλών τους θα είναι επικίνδυνες.

5.3.5.6. Αριθμοδείκτης Δανειακών Κεφαλαίων:

Ο αριθμοδείκτης **Δανειακών Κεφαλαίων** μας δείχνει κατά πόσο το σύνολο των ενεργητικών στοιχείων μιας επιχειρήσεως έχει χρηματοδοτηθεί από ξένα κεφάλαια που προσφέρθηκαν από τους μακροχρόνιους και τους βραχυχρόνιους πιστωτές της επιχείρησης.

Η συνάρτηση εύρεσής του είναι:

- **Ξένα Κεφάλαια ÷ Συνολικά Κεφάλαια**

Αποτελέσματα Ανάλυσης:

ΑΡΙΘΜΟΔΕΙΚΤΗΣ ΔΑΝΕΙΑΚΩΝ ΚΕΦΑΛΑΙΩΝ

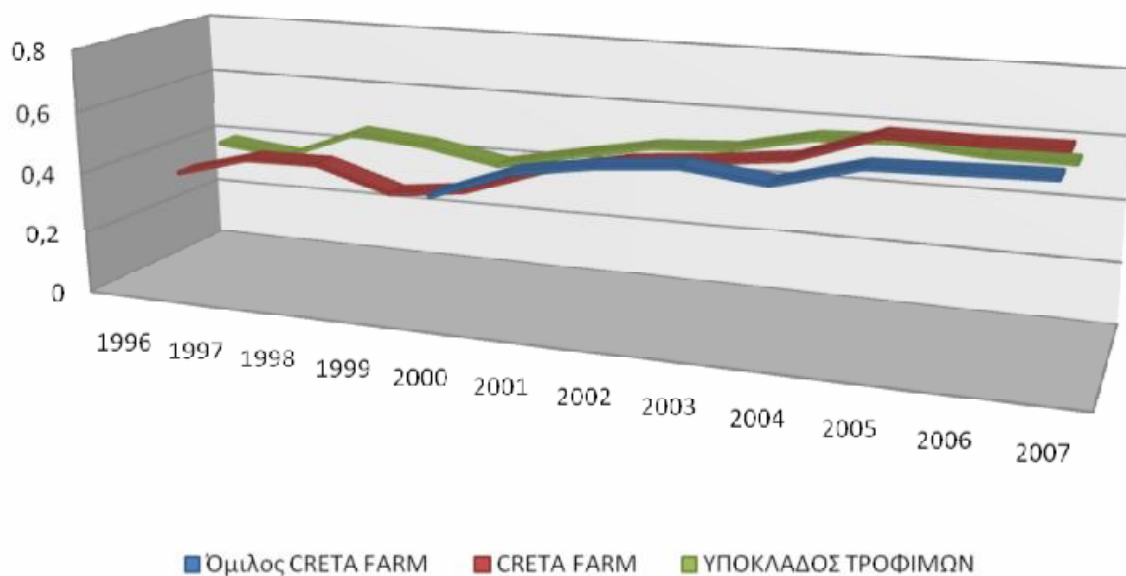

	1996	1997	1998	1999	2000	2001
Όμιλος CRETA FARM	Δ/Υ	Δ/Υ	Δ/Υ	Δ/Υ	40,769%	50,232%
CRETA FARM	33,597%	40,275%	40,703%	33,063%	36,110%	44,821%
ΥΠΟΚΛΑΔΟΣ ΤΡΟΦΙΜΩΝ	38,416%	35,625%	45,546%	43,331%	38,875%	44,132%

	2002	2003	2004	2005	2006	2007
Όμιλος CRETA FARM	54,249%	56,404%	53,503%	60,554%	61,215%	61,900%
CRETA FARM	49,845%	52,010%	54,957%	64,064%	63,681%	64,167%
ΥΠΟΚΛΑΔΟΣ ΤΡΟΦΙΜΩΝ	48,939%	50,383%	55,808%	56,641%	54,440%	54,338%

ΜΕΣΟΣ ΟΡΟΣ 1996-2007

CRETA FARM	48,108%
ΥΠΟΚΛΑΔΟΣ ΤΡΟΦΙΜΩΝ	47,206%

Τα αποτελέσματα του αριθμοδείκτη δανειακών κεφαλαίων για την εταιρία και τον υποκλάδο τροφίμων μας δίνουν μία εικόνα ήπιων διακυμάνσεων της πορεία τους καθ' όλη την διάρκεια της ανάλυσης. Οι τιμές τους το 1996 κυμαίνονται σε ικανοποιητικά επίπεδα όμως παρατηρείτε μία συνεχής αύξησή τους από έτος σε έτος και από το 2001 και μετά τα αποτελέσματα της επιχείρησης ξεπερνούν αυτά του υποκλάδου τροφίμων . Ο **μέσος όρος** των αποτελεσμάτων της **εταιρίας** κυμαίνεται στο **48,108%**, ενώ ο **υποκλάδος** τροφίμων κυμαίνεται σε ελαφρώς χαμηλότερα επίπεδα με τιμές περί του **47,206%**.

ΜΕΣΟΣ ΟΡΟΣ 2000-2007

Όμιλος CRETA FARM	54,853%
ΥΠΟΚΛΑΔΟΣ ΤΡΟΦΙΜΩΝ	50,444%

Η πορεία του ομίλου είναι εξίσου ομαλή με αυτή της εταιρίας και του υποκλάδου τροφίμων. Τα αποτελέσματά του είναι μεγαλύτερα από αυτά της εταιρίας και του υποκλάδου τροφίμων έως το 2003, ενώ, μετά από μία πτώση τους και μείωσης

των ρυθμών αύξησής τους το 2004, βρίσκονται στην κατώτερη θέση από την εταιρία, αλλά και πάλι παρουσιάζουν μεγάλο ύψος τιμών. Κατά **μέσο όρο** ο **όμιλος** παρουσιάζει αποτελέσματα της τάξεως του **54,853%** και ο **υποκλάδος τροφίμων**, για την αντίστοιχη περίοδο, της τάξεως του **50,444%**.

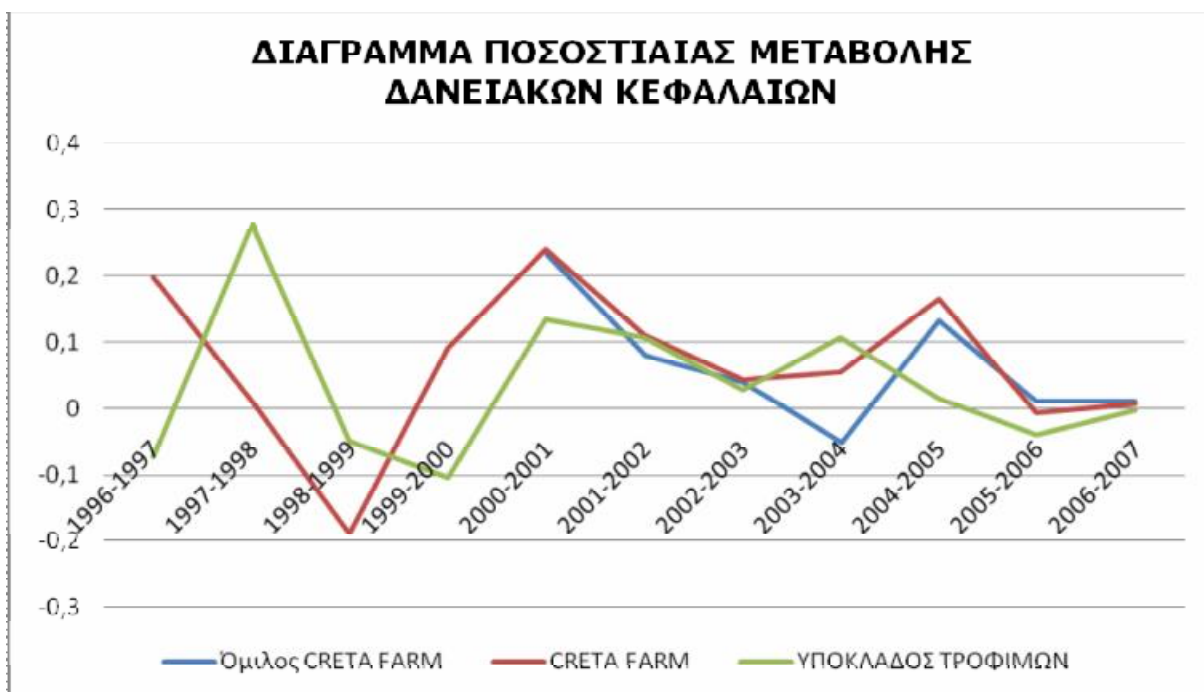

	ΜΕΤΑΒΟΛΗ 1996-1997	ΜΕΤΑΒΟΛΗ 1997-1998	ΜΕΤΑΒΟΛΗ 1998-1999	ΜΕΤΑΒΟΛΗ 1999-2000	ΜΕΤΑΒΟΛΗ 2000-2001	ΜΕΤΑΒΟΛΗ 2001-2002
Όμιλος CRETA FARM	Δ/Υ	Δ/Υ	Δ/Υ	Δ/Υ	23,211%	7,997%
CRETA FARM	19,876%	1,062%	-18,771%	9,217%	24,123%	11,211%
ΥΠΟΚΛΑΔΟΣ ΤΡΟΦΙΜΩΝ	-7,265%	27,850%	-4,863%	-10,285%	13,525%	10,891%

	ΜΕΤΑΒΟΛΗ 2002-2003	ΜΕΤΑΒΟΛΗ 2003-2004	ΜΕΤΑΒΟΛΗ 2004-2005	ΜΕΤΑΒΟΛΗ 2005-2006	ΜΕΤΑΒΟΛΗ 2006-2007
Όμιλος CRETA FARM	3,972%	-5,143%	13,179%	1,091%	1,120%
CRETA FARM	4,344%	5,665%	16,570%	-0,598%	0,764%
ΥΠΟΚΛΑΔΟΣ ΤΡΟΦΙΜΩΝ	2,951%	10,767%	1,493%	-3,885%	-0,188%

ΜΕΣΟΣ ΟΡΟΣ ΜΕΤΑΒΟΛΗΣ 1996-2007

CRETA FARM	6,679%
ΥΠΟΚΛΑΔΟΣ ΤΡΟΦΙΜΩΝ	3,726%

Η περαιτέρω ποσοστιαία μέτρηση της μεταβολής των στοιχείων δείχνει ότι υπάρχει μία ακανόνιστη πορεία των αποτελεσμάτων για την εταιρία αλλά και για τον υποκλάδο τροφίμων, αλλά με το ύψος των μεταβολών να κυμαίνεται σε χαμηλά επίπεδα τα οποία μειώνονται με την πάροδο του χρόνου. Πιο συγκεκριμένα, κατά **μέσο όρο** η **εταιρία** παρουσιάζει

διαχρονικά μία μικρή διάθεση αύξησης των αποτελεσμάτων της κατά **679%**, ενώ ο **υποκλάδος** τροφίμων κυμαίνεται σε ελαφρώς μικρότερα αποτελέσματα της τάξεως του **3,726%**.

**ΜΕΣΟΣ ΟΡΟΣ
ΜΕΤΑΒΟΛΗΣ
2000-2007**

Όμιλος CRETA FARM ΥΠΟΚΛΑΔΟΣ ΤΡΟΦΙΜΩΝ	6,490%
	9,386%

Η πορεία του ομίλου είναι ακόμα πιο ομαλή από αυτή της εταιρίας και με μικρότερα ποσοστά αυξομειώσεων αλλά παρ' όλα αυτά είναι εντονότερα από του υποκλάδου τροφίμων. Ο **μέσος όρος** των μεταβολών του **ομίλου** παρουσιάζει μία τάση αύξησης των αποτελεσμάτων του κατά **6,490%** ενώ ο **υποκλάδος** τροφίμων παρουσιάζει μία ακόμη μεγαλύτερη τάση αύξησης της τάξης του **9,386%**.

Το **γενικό συμπέρασμα** είναι ότι στο τέλος της χρήσης του 2007 βλέπουμε ότι η εταιρία, ο όμιλος και ο υποκλάδος τροφίμων παρουσιάζουν αρκετά μεγάλα ποσοστά ξέων κεφαλαίων που αναλογούν σχεδόν στο μεγαλύτερο μέρος των συνολικών τους κεφαλαίων, με τις τιμές του υποκλάδου τροφίμων να είναι οι μικρότερες. Και εφόσον ο αριθμοδείκτης αυτός μας δίνει συμπληρωματικά στοιχεία για το συμπέρασμα του αριθμοδείκτη ιδίων προς συνολικών κεφαλαίων, το μόνο το οποίο θα μπορούσαμε να συμπληρώσουμε είναι το γεγονός, ότι από την πλευρά του, διαπιστώνουμε πιο ξεκάθαρα ότι τόσο η εταιρία όσο και ο όμιλος κινούνται σχετικά κοντά σε φαινόμενα υπερδανεισμού, όπου με μία ξαφνική και υψηλή αύξηση των μεγεθών θα μπορούσε να οδηγήσει τους πιστωτές τους να θελήσουν να εκμεταλλευθούν την δυσχερή τους θέση και να θέσουν ζήτημα πτωχεύσεως, ή να προβούν σε μέτρα ώστε να αναλάβουν αυτοί την διαχείρισή τους. Γεγονός το οποίο αποτελεί μία αρνητική εικόνα για τους μελλοντικούς επενδυτές.

5.3.5.7. Αριθμοδείκτης Ιδίων Κεφαλαίων Προς Πάγια:

Ο αριθμοδείκτης **Ιδίων Κεφαλαίων Προς Πάγια** μας δείχνει τον τρόπο χρηματοδότησης των παγίων επενδύσεων μίας επιχείρησης.

Η συνάρτηση εύρεσής του είναι:

- **Ίδια κεφάλαια ÷ Καθαρά Πάγια**

Αποτελέσματα Ανάλυσης:

ΑΡΙΘΜΟΔΕΙΚΤΗΣ ΙΔΙΩΝ ΚΕΦΑΛΑΙΩΝ ΠΡΟΣ ΠΑΓΙΑ

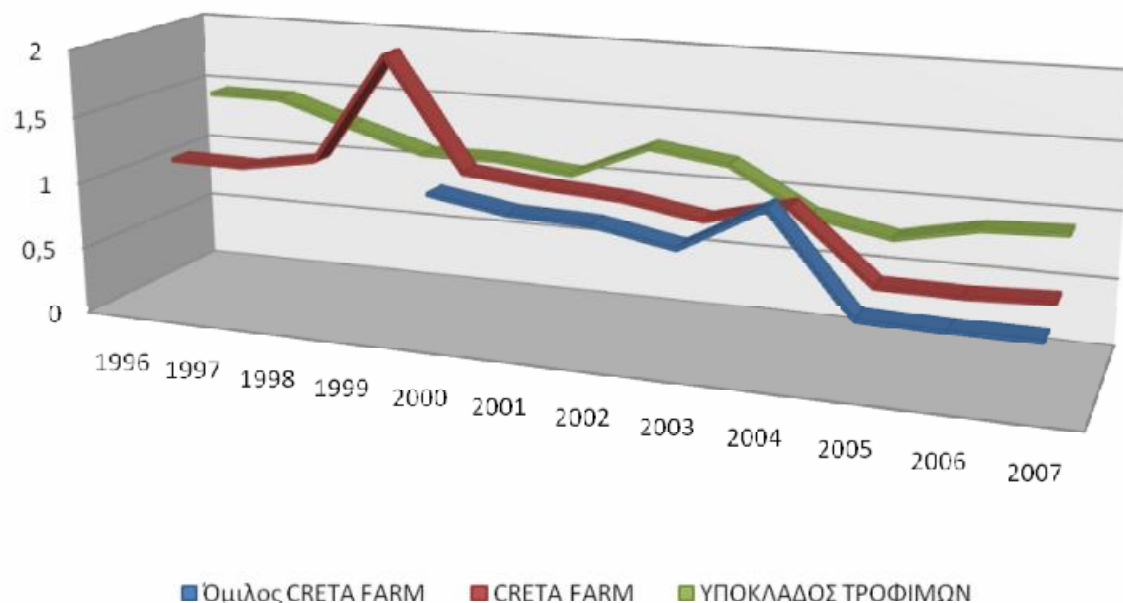

	1996	1997	1998	1999	2000	2001
Όμιλος CRETA FARM	Δ/Υ	Δ/Υ	Δ/Υ	Δ/Υ	1,113	1,018
CRETA FARM	1,039	1,027	1,123	1,960	1,130	1,069
ΥΠΟΚΛΑΔΟΣ ΤΡΟΦΙΜΩΝ	1,442	1,441	1,264	1,093	1,094	1,030

	2002	2003	2004	2005	2006	2007
Όμιλος CRETA FARM	0,998	0,886	1,220	0,516	0,508	0,511
CRETA FARM	1,030	0,933	1,081	0,570	0,565	0,589
ΥΠΟΚΛΑΔΟΣ ΤΡΟΦΙΜΩΝ	1,280	1,202	0,869	0,755	0,876	0,901

ΜΕΣΟΣ ΟΡΟΣ 1996-2007

CRETA FARM	1,010
ΥΠΟΚΛΑΔΟΣ ΤΡΟΦΙΜΩΝ	1,104

Η πορεία των αποτελεσμάτων της εταιρίας μπορεί να χαρακτηριστεί ως καθοδική, αλλά και ασταθής με μεγάλα διαστήματα ομαλότητας που διακόπτονται από μονοετείς περιόδους υψηλών αποτελεσμάτων σε σχέση με τα προηγούμενα. Η εικόνα του υποκλάδου τροφίμων είναι πιο ομαλή με μικρές διακυμάνσεις των αποτελεσμάτων του και με μία σχεδόν καθοδική πορεία που από το 2005 δείχνει να μεταβάλλεται. Επίσης οι τιμές των αποτελεσμάτων του είναι μεγαλύτερες από αυτές της εταιρίας εκτός από 1999 έως το 2001 και το 2004. Οι **μέσοι όροι** των αποτελεσμάτων του αριθμοδείκτη για την **εταιρία** κυμαίνονται στο **1,010** και για τον **υποκλάδο** τροφίμων **1,104**.

**ΜΕΣΟΣ ΟΡΟΣ
2000-2007**

Όμιλος CRETA FARM	0,846
ΥΠΟΚΛΑΔΟΣ ΤΡΟΦΙΜΩΝ	1,001

Η πορεία του ομίλου είναι επίσης καθοδική αλλά πιο ομαλή από της εταιρίας και του υποκλάδου τροφίμων παρουσιάζοντας ιδιαίτερες μεταβολές μόνο το 2004 και το 2005. Τα αποτελέσματά του είναι μικρότερα από αυτά της εταιρίας αλλά και του υποκλάδου τροφίμων, με

μόνη εξαίρεση το 2004. Ο **μέσος όρος** του αριθμοδείκτη για τον **όμιλο** κυμαίνεται στο **0,846** και για τον **υποκλάδο τροφίμων** στο **1,001** για την αναλυόμενη περίοδο 2000-2007.

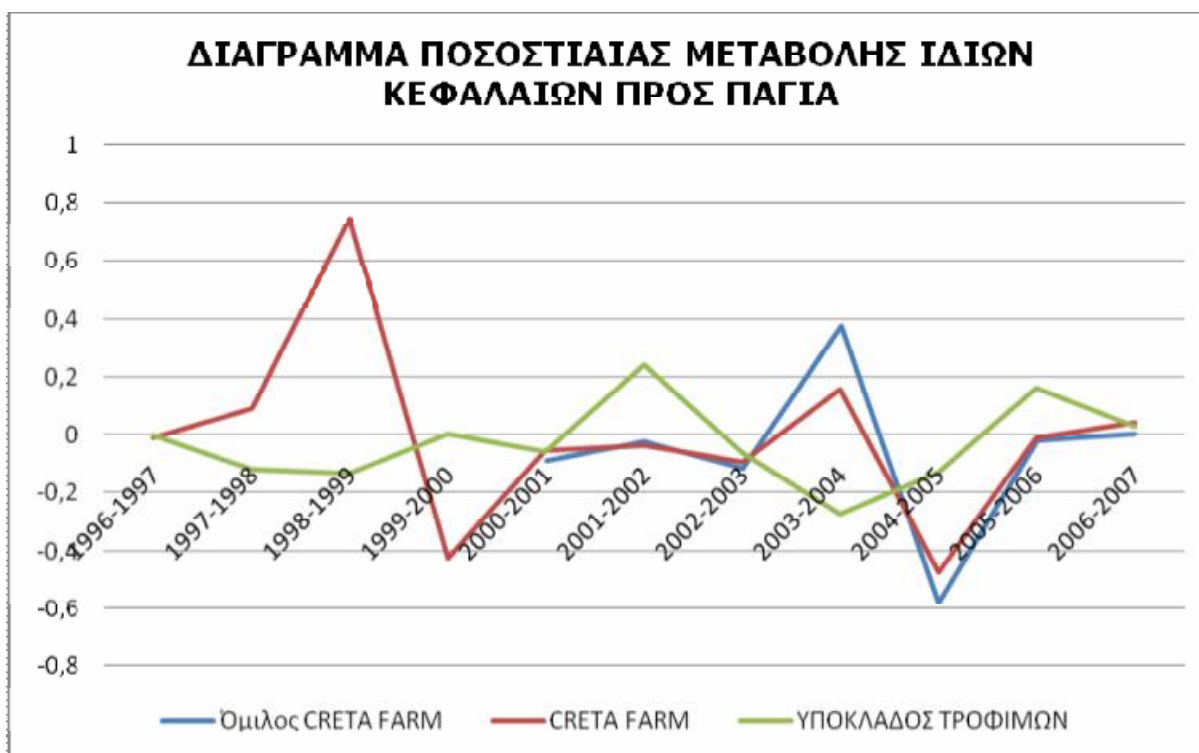

ΜΕΤΑΒΟΛΗ ΜΕΤΑΒΟΛΗ ΜΕΤΑΒΟΛΗ ΜΕΤΑΒΟΛΗ ΜΕΤΑΒΟΛΗ ΜΕΤΑΒΟΛΗ
1996-1997 1997-1998 1998-1999 1999-2000 2000-2001 2001-2002

	Δ/Υ	Δ/Υ	Δ/Υ	Δ/Υ	-8,543%	-1,974%
Όμιλος CRETA FARM						
CRETA FARM	-1,124%	9,353%	74,475%	-42,362%	-5,380%	-3,648%
ΥΠΟΚΛΑΔΟΣ ΤΡΟΦΙΜΩΝ	-0,091%	-12,263%	-13,569%	0,108%	-5,818%	24,269%

ΜΕΤΑΒΟΛΗ ΜΕΤΑΒΟΛΗ ΜΕΤΑΒΟΛΗ ΜΕΤΑΒΟΛΗ ΜΕΤΑΒΟΛΗ
2002-2003 2003-2004 2004-2005 2005-2006 2006-2007

	ΜΕΤΑΒΟΛΗ 2002-2003	ΜΕΤΑΒΟΛΗ 2003-2004	ΜΕΤΑΒΟΛΗ 2004-2005	ΜΕΤΑΒΟΛΗ 2005-2006	ΜΕΤΑΒΟΛΗ 2006-2007
Όμιλος CRETA FARM	-11,195%	37,684%	-57,706%	-1,608%	0,626%
CRETA FARM	-9,415%	15,867%	-47,249%	-0,905%	4,216%
ΥΠΟΚΛΑΔΟΣ ΤΡΟΦΙΜΩΝ	-6,151%	-27,642%	-13,172%	16,104%	2,785%

**ΜΕΣΟΣ ΟΡΟΣ
ΜΕΤΑΒΟΛΗΣ
1996-2007**

CRETA FARM ΥΠΟΚΛΑΔΟΣ ΤΡΟΦΙΜΩΝ	-0,561% -3,222%
--	----------------------------

Η περαιτέρω ποσοστιαία μέτρηση της μεταβολής των στοιχείων δείχνει ότι υπάρχει μία ακανόνιστη πορεία των αποτελεσμάτων για την εταιρία με αρκετά μεγάλο ύψος μεταβολών που μειώνεται όσο πλησιάζουμε στο 2007. Ο υποκλάδος τροφίμων για την ανάλογη περίοδο παρουσιάζει πιο μικρές διακυμάνσεις στις τιμές του ανάμεσα στα έτη. Το τελικό αποτέλεσμα αυτής της εικόνα είναι ότι ο **μέσος όρος** για την **εταιρία** είναι μία μείωση του ύψους των αποτελεσμάτων της τάξεως του **-0,561%** και για τον **υποκλάδο τροφίμων** μία ελαφρός μεγαλύτερη της τάξεως του **-3,222%**.

**ΜΕΣΟΣ ΟΡΟΣ
ΜΕΤΑΒΟΛΗΣ
2000-2007**

Όμιλος CRETA FARM ΥΠΟΚΛΑΔΟΣ ΤΡΟΦΙΜΩΝ	-6,102 -1,375
---	--------------------------

Η πορεία του ομίλου είναι ελαφρός εντονότερη από αυτή της εταιρίας αν και τα ποσοστά αυξομειώσεων είναι μικρότερα. Αλλά παρ' όλα αυτά είναι εντονότερα από του υποκλάδου τροφίμων. Πιο συγκεκριμένα, ο **μέσος όρος** για τον **όμιλο** μας δείχνει μία σχεδόν συνεχή καθοδική πορεία της τάξεως του **-6,102** και για τον **υποκλάδο τροφίμων** μία εξίσου καθοδική πορεία της τάξεως του **-1,375**.

Το **γενικό συμπέρασμα** είναι, ότι στις 31/12/2007 βλέπουμε την εταιρία και τον όμιλο να παρουσιάζουν τιμές σχεδόν υποδιπλάσιες από αυτές του υποκλάδου τροφίμων σχεδόν καθ' όλη την πορεία της ανάλυσης και οι γενικότερη πορεία τους να μας δείχνει ότι υπάρχουν μικρές αλλά συνεχείς τάσεις περαιτέρω μείωσης. Δηλαδή συμπεραίνουμε, ως προς την πολιτική της εταιρίας και του ομίλου, ότι ο όγκος των ιδίων κεφαλαίων είναι αρκετά μικρότερος από τον όγκο των παγίων, που σημαίνει ότι η χρηματοδότηση των παγίων στοιχείων συμπληρώνεται από την χρήση ξένων κεφαλαίων, σε αντίθεση με την πολιτική που ακολουθεί ο υποκλάδος τροφίμων. Επίσης οι το ύψος αυτών των τιμών υποδηλώνει και μία ιδιαίτερα υψηλή επένδυση σε ακίνητα, εξοπλισμό και λοιπά πάγια στοιχεία, η οποία δεν είναι πάντα επωφελής, διότι αυξάνει το ύψος των αποσβέσεων που μειώνουν τα καθαρά κέρδη της χρήσεως αν και μέρος των υπενδεδυμένων κεφαλαίων προέρχεται από κεφάλαια κινήσεως, μπορεί να οδηγήσει σε ανεπάρκεια διαθεσίμων για την κάλυψη τρεχούμενων απαιτήσεων και αναγκών. Η συνεχής μείωση των αποτελεσμάτων που παρατηρείτε γενικότερα σημαίνει ότι τα ποσά που διατέθηκαν για την αύξηση του υπενδεδυμένου πάγιου κεφαλαίου αντλούνται ολοένα και περισσότερο από δανεισμό και όχι από τη χρησιμοποίηση ιδίων πηγών κεφαλαίων.

5.3.5.8. Αριθμοδείκτης Κυκλοφορούντος Ενεργητικού Προς Συνολικές Υποχρεώσεις:

Ο αριθμοδείκτης **Κυκλοφορούντος Ενεργητικού Προς Συνολικές Υποχρεώσεις** μας δείχνει την ρευστότητα των μακροχρόνιων υποχρεώσεων της επιχείρησης. Ο αριθμοδείκτης αυτός είναι σημαντικός αν ληφθεί υπόψη ότι, ορισμένα κυκλοφοριακά στοιχεία έχουν χαμηλό βαθμό ρευστοποίησης και ότι επηρεάζεται αντίστροφα (αρνητικά) από λειτουργικές και έκτακτες ζημιές.

Η συνάρτηση εύρεσής του είναι:

- **Κυκλοφορούν Ενεργητικό ÷ Σύνολο Υποχρεώσεων x 100**

Αποτελέσματα Ανάλυσης:

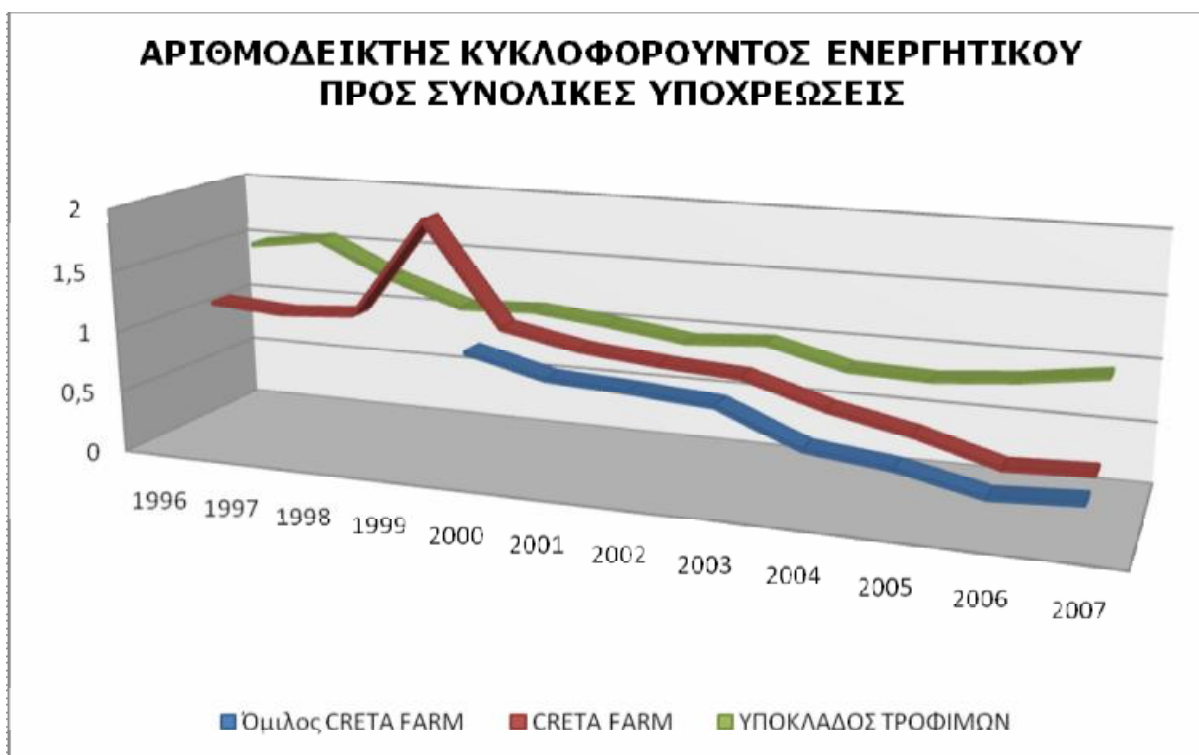

	1996	1997	1998	1999	2000	2001
Όμιλος CRETA FARM	Δ/Υ	Δ/Υ	Δ/Υ	Δ/Υ	104,187%	88,578%
CRETA FARM	108,938%	104,760%	108,793%	190,568%	107,913%	95,711%
ΥΠΟΚΛΑΔΟΣ ΤΡΟΦΙΜΩΝ	146,925%	155,038%	126,592%	105,657%	108,154%	101,052%

	2002	2003	2004	2005	2006	2007
Όμιλος CRETA FARM	85,228%	80,653%	54,784%	47,740%	33,609%	37,211%
CRETA FARM	89,439%	85,529%	66,439%	53,610%	35,199%	37,693%
ΥΠΟΚΛΑΔΟΣ ΤΡΟΦΙΜΩΝ	92,478%	96,814%	80,826%	78,624%	84,356%	93,370%

**ΜΕΣΟΣ ΟΡΟΣ
1996-2007**

CRETA FARM	30,383%
ΥΠΟΚΛΑΔΟΣ ΤΡΟΦΙΜΩΝ	105,824%

Όπως παρατηρούμε, η εταιρία παρουσιάζει ιδιαίτερα υψηλά αποτελέσματα τα οποία είναι μικρότερα, σε γενικές γραμμές, από τα αποτελέσματα του υποκλάδου τροφίμων με εξαίρεση την λογιστική περίοδο του 1999. Επίσης παρατηρούμε ότι η εταιρία όπως και ο υποκλάδος σε γενικότερες γραμμές παρουσιάζουν μία ήπια διαχρονική πορεία που τείνει σε ολοένα και μικρότερα αποτελέσματα. Ο μέσος όρος της εταιρίας κυμαίνεται στο 30,383% και ο υποκλάδος τροφίμων κυμαίνεται στο 105,824%.

**ΜΕΣΟΣ ΟΡΟΣ
2000-2007**

Όμιλος CRETA FARM	66,499%
ΥΠΟΚΛΑΔΟΣ ΤΡΟΦΙΜΩΝ	91,959%

Ο όμιλος κυμαίνεται σε ακόμη χαμηλότερα επίπεδα από αυτά της εταιρίας και ο ρυθμός των αποτελεσμάτων του συμβαδίζει με τον δικό της, αν και ο ρυθμός μείωσής του τείνει να μειωθεί. Τα αποτελέσματα του αριθμοδείκτη είναι μικρότερα από αυτά του υποκλάδου τροφίμων.

Κατά μέσο όρο ο όμιλος κυμαίνεται στο **66,499%** ο υποκλάδος τροφίμων κυμαίνεται στο **91,959%**.

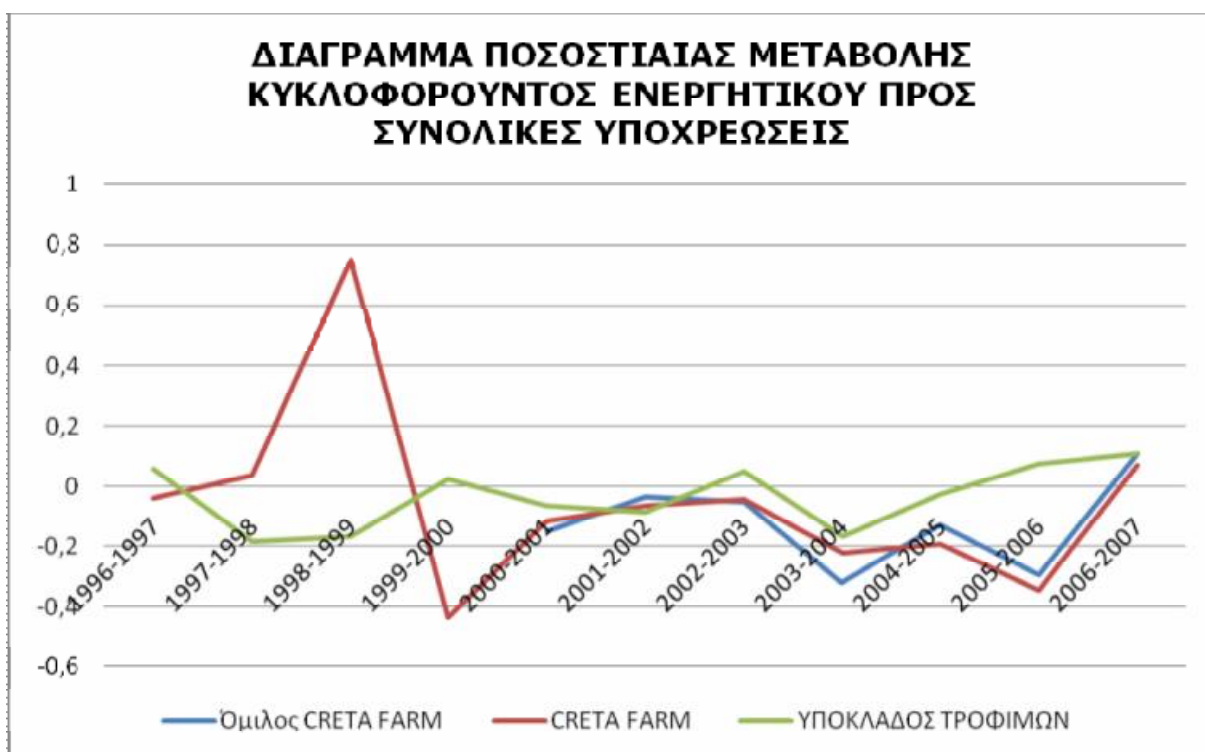

	ΜΕΤΑΒΟΛΗ 1996-1997	ΜΕΤΑΒΟΛΗ 1997-1998	ΜΕΤΑΒΟΛΗ 1998-1999	ΜΕΤΑΒΟΛΗ 1999-2000	ΜΕΤΑΒΟΛΗ 2000-2001	ΜΕΤΑΒΟΛΗ 2001-2002
Όμιλος CRETA FARM	Δ/Υ	Δ/Υ	Δ/Υ	Δ/Υ	-14,982%	-3,782%
CRETA FARM	-3,836%	3,850%	75,166%	-43,373%	-11,307%	-6,553%
ΥΠΟΚΛΑΔΟΣ ΤΡΟΦΙΜΩΝ	5,522%	-18,348%	-16,538%	2,363%	-6,567%	-8,484%

	ΜΕΤΑΒΟΛΗ 2002-2003	ΜΕΤΑΒΟΛΗ 2003-2004	ΜΕΤΑΒΟΛΗ 2004-2005	ΜΕΤΑΒΟΛΗ 2005-2006	ΜΕΤΑΒΟΛΗ 2006-2007
Όμιλος CRETA FARM	-5,368%	-32,074%	-12,858%	-29,601%	10,718%
CRETA FARM	-4,373%	-22,319%	-19,310%	-34,343%	7,087%
ΥΠΟΚΛΑΔΟΣ ΤΡΟΦΙΜΩΝ	4,689%	-16,514%	-2,724%	7,290%	10,686%

**ΜΕΣΟΣ ΟΡΟΣ
ΜΕΤΑΒΟΛΗΣ
1996-2007**

CRETA FARM	-5,392%
ΥΠΟΚΛΑΔΟΣ ΤΡΟΦΙΜΩΝ	-3,511%

Περαιτέρω ποσοστιαία μέτρηση της μεταβολής των τιμών της εταιρίας και του υποκλάδου τροφίμων δείχνει ότι ο ρυθμός μείωσης των αποτελεσμάτων του αριθμοδείκτη κατά μέσο όρο παρουσιάζει μία τάση αρνητικής πορείας. Τα ποσοστά των μεταβολών των τιμών

της εταιρίας είναι ιδιαίτερα έντονες και ακανόνιστες σε αντίθεση με τις αυξομειώσεις του υποκλάδου τροφίμων που κυμαίνονται σε χαμηλότερα επίπεδα. Συγκεκριμένα παρατηρείτε ένας **μέσος όρος** μείωσης του ρυθμού των αποτελεσμάτων του αριθμοδείκτη για την **εταιρία** της τάξεως του **-5,392%**, ενώ ο **υποκλάδος τροφίμων** κυμαίνεται στο **-3,511%**.

**ΜΕΣΟΣ ΟΡΟΣ
ΜΕΤΑΒΟΛΗΣ
2000-2007**

Όμιλος CRETA FARM	-12,564%
ΥΠΟΚΛΑΔΟΣ ΤΡΟΦΙΜΩΝ	-1,661%

Ο όμιλος, κατά μέσο όρο, παρουσιάζει μία όμοια τάση αυξομείωσης των αποτελεσμάτων και επίσης μία ανάλογη τάση μείωση των αποτελεσμάτων του, αν και οι τιμές που προκύπτουν είναι μεγαλύτερες από αυτές της εταιρίας, ενώ ο μέσος όρος της τάσης του

υποκλάδου για την περίοδο 2000-2007 είναι ακόμα μικρότερος και η πορεία του είναι ακόμα ηπιότερη. Πιο συγκεκριμένα, κατά **μέσο όρο** η τάση μείωσης του **ομίλου** κυμαίνεται στο **-12,564%**, ενώ η τάση μείωσης του **υποκλάδου** τροφίμων κυμαίνεται μόλις στο **-1,661%**.

Το **γενικό συμπέρασμα** είναι ότι στις 31/12/2007, η εταιρία και ο όμιλος βρίσκονται σε αρκετά ικανοποιητική θέση με αποτελέσματα κατά πολύ μικρότερα από αυτά του υποκλάδου τροφίμων και με τάσεις μείωσης επίσης μεγαλύτερες. Δηλαδή οι βραχυχρόνιοι πιστωτές τους προστατεύονται σε πολύ μεγαλύτερο βαθμό, καθώς το κεφάλαιο κινήσεώς τους αυξάνεται με κεφάλαια των φορέων τους. Επίσης τα χαμηλά ποσοστά τους, παρέχουν την ένδειξη ότι, αν υπάρξουν υπερβολικές ζημιές από τη ρευστοποίηση των κυκλοφοριακών στοιχείων, οι μακροπρόθεσμες υποχρεώσεις δεν θα μπορούν να εξοφληθούν από τα κεφάλαια κινήσεως.

5.3.5.9. Αριθμοδείκτης Παγίων Προς Μακροπρόθεσμες Υποχρεώσεις:

Ο αριθμοδείκτης **Παγίων Προς Μακροπρόθεσμες Υποχρεώσεις** αντανακλά, κατά κάποιο τρόπο, το βαθμό ασφαλείας που απολαμβάνουν οι μακροχρόνιοι πιστωτές της επιχείρησης. Επίσης, στην περίπτωση που υπάρχει εγγραφή υποθηκών ή προσημειώσεων επί των παγίων περιουσιακών στοιχείων, παρέχει ενδείξεις για το αν μπορούν να αποκτηθούν επιπλέον κεφάλαια με την παροχή της ίδιας εμπράγματης ασφαλείας.

Η συνάρτηση εύρεσής του είναι:

- **Καθαρά Πάγια ÷ Μακροπρόθεσμες Υποχρεώσεις**

Αποτελέσματα Ανάλυσης:

ΑΡΙΘΜΟΔΕΙΚΤΗΣ ΠΑΓΙΩΝ ΠΡΟΣ ΜΑΚΡΟΠΡΟΘΕΣΜΕΣ ΥΠΟΧΡΕΩΣΕΙΣ

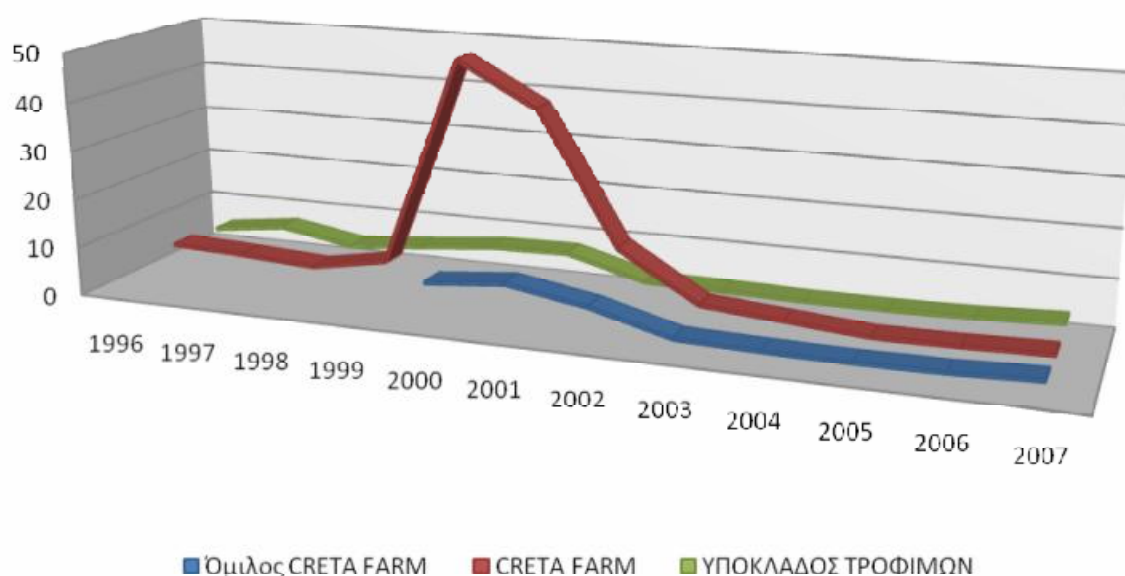

	1996	1997	1998	1999	2000	2001
Όμιλος CRETA FARM	Δ/Υ	Δ/Υ	Δ/Υ	Δ/Υ	9,016	10,517
CRETA FARM	5,686	5,114	4,234	7,023	49,602	41,134
ΥΠΟΚΛΑΔΟΣ ΤΡΟΦΙΜΩΝ	4,977	6,879	4,142	5,551	7,100	7,382

	2002	2003	2004	2005	2006	2007
Όμιλος CRETA FARM	7,761	3,395	2,956	2,762	2,921	3,519
CRETA FARM	14,511	4,919	3,584	2,243	2,383	2,781
ΥΠΟΚΛΑΔΟΣ ΤΡΟΦΙΜΩΝ	3,104	2,906	2,603	2,583	2,882	3,558

ΜΕΣΟΣ ΟΡΟΣ 1996-2007

CRETA FARM	11,934
ΥΠΟΚΛΑΔΟΣ ΤΡΟΦΙΜΩΝ	4,472

Τα αποτελέσματα ανάλυσης του αριθμοδείκτη για την εταιρία, μας δείχνουν ότι από το 1996 έως το 1999 η εταιρία είναι σε αρκετά ικανοποιητική θέση, ακλουθώντας, μία ομαλή πορεία αύξησης των αποτελεσμάτων της.

Το 2000 μετά από μία απότομη μείωση των μακροπρόθεσμων υποχρεώσεων και μία ταυτόχρονη αύξηση των παγίων της, παρατηρούμε ιδιαίτερα υψηλές τιμές αποτελεσμάτων η οποίες εξομαλύνονται το 2003 και έκτοτε τα αποτελέσματα κυμαίνονται σε φυσιολογικά επίπεδα με τάσεις μείωσής τους. Ο υποκλάδος τροφίμων παρουσιάζει σχεδόν συνεχώς χαμηλότερες τιμές αποτελεσμάτων και η πορεία του είναι ομαλή καθ' όλη την διάρκεια της αναλύσεως. Ο **μέσος όρος** των αποτελεσμάτων του αριθμοδείκτη για τον **υποκλάδο τροφίμων** κυμαίνεται στο **4,472** και για την **εταιρία** στο **11,934**, **λόγο όμως των ιδιαίτερα αυξημένων αποτελεσμάτων που παρατηρείτε την περίοδο 2000-2002' διότι χωρίς αυτήν την περίοδο θα κυμαινόταν στο 4,218 και ο υποκλάδος τροφίμων στο 4,009.**

**ΜΕΣΟΣ ΟΡΟΣ
2000-2007**

Όμιλος CRETA FARM	5,356
ΥΠΟΚΛΑΔΟΣ ΤΡΟΦΙΜΩΝ	4,015

Ο όμιλος παρουσιάζει μία ιδιαίτερα ήπια πορεία αποτελεσμάτων με τις διακυμάνσεις των τιμών του να περιορίζονται εντός μικρών περιθωρίων και το ύψος των τιμών του είναι ιδιαίτερα ικανοποιητικό στο μεγαλύτερο μέρος της ανάλυσης. Ο υποκλάδος τροφίμων την

ανάλογη περίοδο ανάλυσης παρουσιάζει μία επίσης ήπια πορεία αποτελεσμάτων με ακόμη μικρότερο ύψος διακυμάνσεων και ύψος τιμών ως επί το πλείστον μικρότερο από του ομίλου. Πιο συγκεκριμένα, ο **μέσος όρος** των αποτελεσμάτων της ανάλυσης για τον **όμιλο** κυμαίνεται στο **5,356** και για τον **υποκλάδο** τροφίμων στο **4,015**.

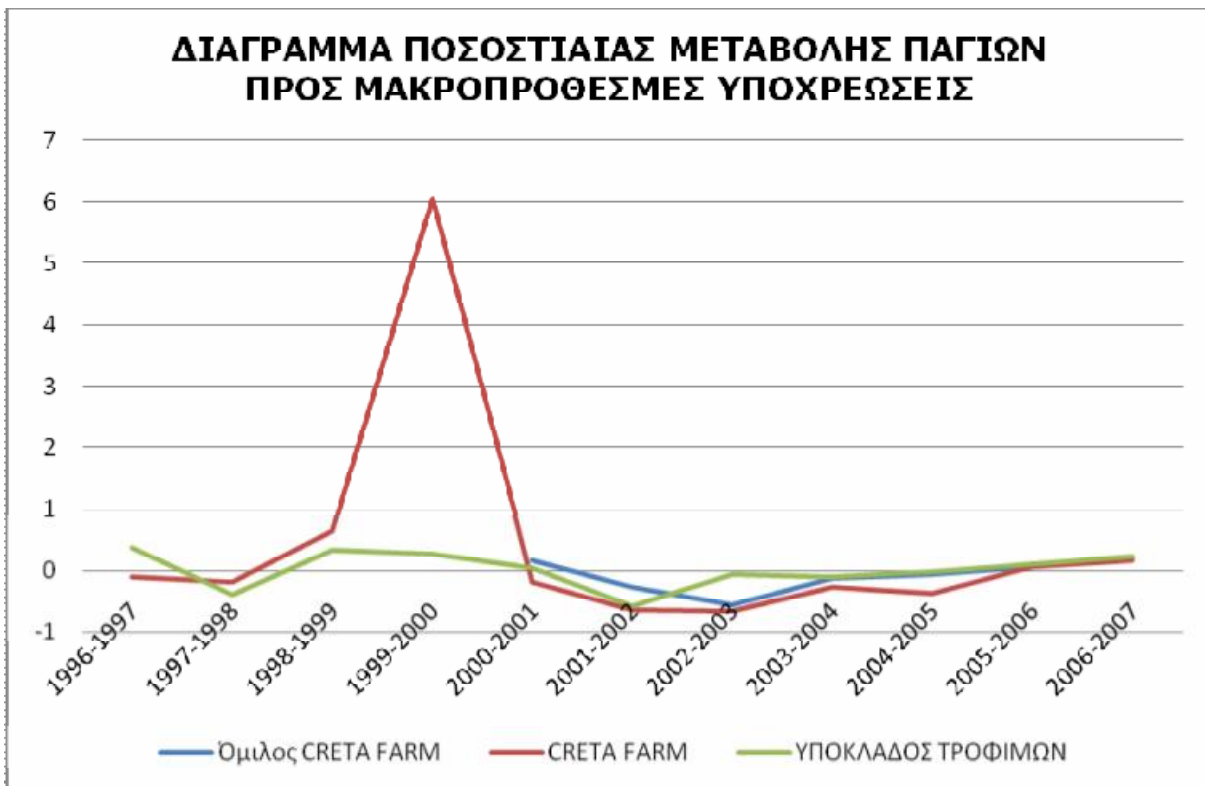

	ΜΕΤΑΒΟΛΗ 1996-1997	ΜΕΤΑΒΟΛΗ 1997-1998	ΜΕΤΑΒΟΛΗ 1998-1999	ΜΕΤΑΒΟΛΗ 1999-2000	ΜΕΤΑΒΟΛΗ 2000-2001	ΜΕΤΑΒΟΛΗ 2001-2001
Όμιλος CRETA FARM	Δ/Υ	Δ/Υ	Δ/Υ	Δ/Υ	16,658%	-26,204%
CRETA FARM	-10,063%	-17,201%	65,873%	606,278%	-17,071%	-64,721%
ΥΠΟΚΛΑΔΟΣ ΤΡΟΦΙΜΩΝ	38,221%	-39,785%	34,013%	27,915%	3,960%	-57,951%

	ΜΕΤΑΒΟΛΗ 2002-2003	ΜΕΤΑΒΟΛΗ 2003-2004	ΜΕΤΑΒΟΛΗ 2004-2005	ΜΕΤΑΒΟΛΗ 2005-2006	ΜΕΤΑΒΟΛΗ 2006-2007
Όμιλος CRETA FARM	-56,257%	-12,945%	-6,548%	5,749%	20,490%
CRETA FARM	-66,101%	-27,151%	-37,423%	6,257%	16,728%
ΥΠΟΚΛΑΔΟΣ ΤΡΟΦΙΜΩΝ	-6,386%	-10,419%	-0,777%	11,593%	23,466%

**ΜΕΣΟΣ ΟΡΟΣ
ΜΕΤΑΒΟΛΗΣ
1996-2007**

CRETA FARM ΥΠΟΚΛΑΔΟΣ ΤΡΟΦΙΜΩΝ	41,400% 2,168%
--	---------------------------

Περαιτέρω ποσοστιαία μέτρηση της μεταβολής αποτελεσμάτων μας δείχνει ότι η εταιρία παρουσιάζει μια σχετικά ομαλή πορεία με σχεδόν σταθερό ύψος αυξομειώσεων εξαιρώντας την περίοδο 1999-2003, όπως προαναφέραμε όμως δεν διακρίνεται με καθαρά το πρόσημο της τάσης των αποτελεσμάτων. Ο υποκλάδος τροφίμων ακολουθεί μια πιο ήπια και σταθερή πορεία αυξομειώσεων με γενικότερη τάση αύξησης των αποτελεσμάτων του. Ο **μέσος όρος** της μεταβολής του **υποκλάδου τροφίμων** μας δείχνει τάσεις αύξησης της τάξεως του **2,168%** από το 1996 έως το 2007 ενώ η εταιρία κυμάνετε στο **41,400%**, **όμως όπως προαναφέραμε, λόγω των ιδιαίτερα αυξημένων αποτελεσμάτων που παρατηρείτε την περίοδο 2000-2002 το αποτέλεσμα αυτό δεν είναι ιδιαίτερα αντιπροσωπευτικό διότι χωρίς αυτήν την περίοδο θα κυμαινόταν στο -0,426 και ο υποκλάδος τροφίμων στο 8,044%**.

**ΜΕΣΟΣ ΟΡΟΣ
ΜΕΤΑΒΟΛΗΣ
2000-2007**

Όμιλος CRETA FARM ΥΠΟΚΛΑΔΟΣ ΤΡΟΦΙΜΩΝ	-8,437% -5,216%
---	----------------------------

Οι μεταβολές του ομίλου παρουσιάζουν μία ανάλογη πορεία με αυτές, των αντίστοιχων ετών, της εταιρίας. Η διακύμανση των μεταβολών σε γενικές γραμμές είναι μικρότερες από αυτές της εταιρίας και του υποκλάδου τροφίμων και τα αποτελέσματά τους μας δίνουν μία εικόνα τάσης μείωσης. Ενώ ο όμιλος κατά την διάρκεια αυτής της περιόδου, εξακολουθεί να κυμαίνεται σε χαμηλά ποσοστά αυξομειώσεων και παρουσιάζει μία μικρή τάση μείωσης. Ο **μέσος όρος** της μεταβολής του **ομίλου** είναι **-8,437%** και του **υποκλάδου** **-5,216%**.

Το **γενικό συμπέρασμα** είναι ότι στις 31/12/2007, τα αποτελέσματα του ομίλου και της εταιρίας είναι ικανοποιητικά. Και πάρα του γεγονότος ότι κυμαίνονται σε ελαφρώς χαμηλότερα αποτελέσματα από τον υποκλάδο τροφίμων, κατά το μεγαλύτερο μέρος της ανάλυσης παρουσιάζουν αρκετά μεγαλύτερα. Αρνητικό στοιχείο της γενικότερης πορείας τους, αποτελεί το γεγονός ότι τα τελευταία έτη παρουσιάζουν τάσεις μείωσης των αποτελεσμάτων τους. Άρα συνοψίζοντας, παρουσιάζουν έναν αρκετά υψηλό βαθμό ασφάλειας των μακροχρόνιων πιστωτών τους, υψηλότερο από τον μέσο όρο των επιχειρήσεων του υποκλάδου, και επίσης διατηρούν υψηλό επίπεδο περιθωρίου επέκτασης του όγκου των πιστώσεων. Η μέση τάση μείωσής τους μας δείχνει, σε αντίθεση με τον υποκλάδο τροφίμων, ότι το περιθώριο ασφαλείας τους μειώνεται σταδιακά δηλαδή ότι η στρατηγική που ακολουθούν υπαγορεύει ότι οι επεκτάσεις του όγκου των παγίων να χρηματοδοτούνται σε ολόενα και μεγαλύτερο βαθμό βάση δανεισμού.

ΚΕΦΑΛΑΙΟ 6

ΜΕΤΟΧΙΚΗ ΔΙΑΡΘΡΩΣΗ

Το Μετοχικό Κεφάλαιο της Εταιρείας διαιρείται σε 13.400.000 κοινές ονομαστικές μετοχές, ονομαστικής αξίας 250 δρχ. η κάθε μία. Κάθε μετοχή της Εταιρείας ενσωματώνει όλα τα δικαιώματα και τις υποχρεώσεις που καθορίζονται από το Κ.Ν.2190/1920 (στο εξής ο «Νόμος») και το Καταστατικό της Εταιρείας, το οποίο όμως δεν περιέχει διατάξεις περισσότερο περιοριστικές από αυτές που προβλέπει ο Νόμος. Η κατοχή του τίτλου της μετοχής συνεπάγεται αυτοδικαίως την αποδοχή από τον κύριο αυτής του καταστατικού της Εταιρείας και των νομίμων αποφάσεων των Γενικών Συνελεύσεων των μετόχων.

Το καταστατικό της Εταιρείας δεν περιέχει ειδικά δικαιώματα υπέρ συγκεκριμένων μετόχων. Η ευθύνη των μετόχων περιορίζεται στην ονομαστική αξία των μετοχών που κατέχουν. Κάθε μετοχή παρέχει το δικαίωμα ιδιοκτησίας στην περιουσία της εταιρείας και ανάλογη συμμετοχή στα κέρδη της Εταιρείας, σύμφωνα με το Νόμο και τις διατάξεις του Καταστατικού. Τα δικαιώματα και οι υποχρεώσεις που απορρέουν από κάθε μετοχή παρακολουθούν αυτή σε οποιοδήποτε καθολικό ή ειδικό διάδοχο του μέτοχου. Οι μέτοχοι ενασκούν τα δικαιώματά τους σε σχέση με τη Διοίκηση της Εταιρείας μόνο μέσω των Γενικών Συνελεύσεων.

Οι μέτοχοι έχουν προνόμιο προτίμησης σε κάθε μελλοντική αύξηση του μετοχικού κεφαλαίου της Εταιρείας, ανάλογα με την συμμετοχή τους στο υφιστάμενο μετοχικό κεφάλαιο, όπως ορίζεται στο άρθρο 13, παράγραφος 5 του Κωδικοποιημένου Νόμου 2190/1920. Κάθε μέτοχος, οπουδήποτε και αν κατοικεί, λογίζεται ότι έχει μόνιμη κατοικία την έδρα της Εταιρείας ως προς τις σχέσεις του με αυτήν και υπόκειται στην Ελληνική Νομοθεσία. Κάθε διαφορά μεταξύ της Εταιρείας αφ' ενός και των μετόχων ή οποιουδήποτε τρίτου αφ' ετέρου, υπάγεται στην αποκλειστική αρμοδιότητα των τακτικών δικαστηρίων, η δε εταιρία ενάγεται μόνον ενώπιον των δικαστηρίων της έδρας της.

Κάθε μετοχή είναι αδιαίρετη και παρέχει το δικαίωμα μιας ψήφου. Συγκύριοι κοινών μετοχών, για να έχουν δικαίωμα ψήφου, πρέπει να υποδείξουν στην Εταιρεία εγγράφως ένα κοινό εκπρόσωπο για την μετοχή αυτή, ο οποίος θα τους εκπροσωπήσει στη Γενική Συνέλευση. Εάν δεν οριστεί εκπρόσωπος, τότε τα δικαιώματα των συγκύριων μετόχων στη Γενική Συνέλευση δεν μπορούν να ασκηθούν. Κάθε μέτοχος δικαιούται να μετέχει στη Γενική Συνέλευση της Εταιρείας, είτε αυτοπροσώπως, είτε μέσω πληρεξούσιου. Για να μετάσχει μέτοχος στη Γενική Συνέλευση πρέπει να καταθέσει τις μετοχές του στο Ταμείο της Εταιρείας ή στο Ταμείο Παρακαταθηκών και Δανείων ή σε οποιαδήποτε Τράπεζα στην Ελλάδα, πέντε (5) τουλάχιστον ημέρες πριν την ορισθείσα για την συνεδρίαση της Γενικής Συνέλευσης, ημερομηνία. Μέσα στην ίδια προθεσμία πρέπει να κατατίθενται στην Εταιρεία οι αποδείξεις κατάθεσης των μετοχών και τα έγγραφα εκπροσώπησης και να δίνεται στο μέτοχο απόδειξη για την είσοδό του στη Γενική Συνέλευση. Μέτοχοι που δεν συμμορφώνονται με τα παραπάνω θα μετέχουν στη Γενική Συνέλευση μόνο με την άδειά της.

Μέτοχοι, που εκπροσωπούν το 5% του καταβεβλημένου Μετοχικού Κεφαλαίου:

1. Έχουν δικαίωμα να ζητήσουν από το Πρωτοδικείο της έδρας της Εταιρίας τον έλεγχο της Εταιρίας, σύμφωνα με το άρθρο 40 του Κ.Ν.2190/1920.

2. Μπορούν να ζητήσουν τη σύγκλιση της Έκτακτης Γενικής Συνέλευσης των μετόχων.

Το Διοικητικό Συμβούλιο υποχρεούται να συγκαλέσει τη Συνέλευση αυτή εντός τριάντα (30) ημερών από την κατάθεση της αίτησης στον Πρόεδρο του Διοικητικού Συμβουλίου. Στην αίτηση, οι αιτούντες μέτοχοι οφείλουν να αναφέρουν τα θέματα, για τα οποία θα πρέπει να αποφασίσει η Γενική Συνέλευση. Κάθε μέτοχος μπορεί να ζητήσει, δέκα (10) ημέρες πριν από την Τακτική Γενική Συνέλευση τις ετήσιες οικονομικές καταστάσεις και τις σχετικές εκθέσεις του Διοικητικού Συμβουλίου και των Ελεγκτών της Εκδότριας Εταιρίας. Το μέρος κάθε μετοχής πληρώνεται στους εγγεγραμμένους μετόχους στα βιβλία μετόχων της Εταιρίας την ημερομηνία της Τακτικής Γενικής Συνέλευσης που ενέκρινε τις ετήσιες οικονομικές καταστάσεις της Εταιρίας και αποφάσισε τη διανομή κερδών και εντός δύο (2) μηνών από την ημερομηνία αυτή. Ο τρόπος καταβολής θα ανακοινώνεται στους μετόχους από τον ημερήσιο Τύπο. Τα μερίσματα που δεν έχουν ζητηθεί για μία πενταετία, αφότου κατέστησαν απαιτητά, παραγράφονται υπέρ του Δημοσίου. Σε ότι αφορά την διαδικασία κατάθεσης των μετοχών, προκειμένου να συμμετάσχει ο μέτοχος στις Γενικές Συνελεύσεις των μετόχων της Εταιρίας και την διαδικασία πληρωμής του μερίσματος, θα εφαρμόζονται τα προβλεπόμενα στον Κανονισμό Λειτουργίας και Εκκαθάρισης του Συστήματος Άυλων Τίτλων του Κεντρικού Αποθετηρίου Αξιών, όπως αυτός εκάστοτε ισχύει.

Το Δ.Σ. του Χ.Α.Α., στη συνεδρίαση της 18 Νοεμβρίου 1999, ενέκρινε το ενημερωτικό δελτίο για την αύξηση του Μετοχικού Κεφαλαίου της εταιρίας και την εισαγωγή των μετοχών της στην Παράλληλη Αγορά του Χ.Α.Α. . Με την απόφαση 3/179/21-12-1999 συνεδριάσεως του Δ.Σ. της Επιτροπής Κεφαλαιαγοράς παρέχεται η άδεια για την διάθεση των μετοχών της εταιρίας με δημόσια εγγραφή με σκοπό την εισαγωγή των μετοχών της στην Παράλληλη Αγορά του Χ.Α.Α.. Η άδεια αφορά την έκδοση 873.920 νέων κοινών ονομαστικών μετοχών, ονομαστικής αξίας 500 δρχ. (€ 1,47).

Από 9 έως 14 Μαρτίου 2000 πραγματοποιήθηκε η δημόσια εγγραφή για την αύξηση του Μετοχικού Κεφαλαίου της εταιρίας, με τιμή έκδοσης 6.300 δρχ. (€ 18,49) ανά μετοχή και συνολικό ποσό κεφαλαίων προς άντληση 5.505.696.000 δρχ. (€ 16.157.581,8) . Η έκδοση καλύφθηκε κατά 86 φορές, με 186.920 αιτήσεις και με συνολικό ποσό 476 δις δρχ (€ 1.397 χιλ.). Το Δ.Σ. του Χ.Α.Α. στη συνεδρίαση της 20 Μαρτίου 2000 ενέκρινε την εισαγωγή προς διαπραγμάτευση στο Χ.Α.Α. των 6.700.000 μετοχών της εταιρίας στην Παράλληλη Αγορά του Χ.Α.Α.

Η έναρξη διαπραγμάτευσης στο Χρηματιστήριο Αξιών Αθηνών πραγματοποιήθηκε την 3 Απριλίου 2000. Η τιμή ανοίγματος ήταν 9.000 δρχ. (€ 26,41), ο ημερήσιος όγκος συναλλαγών ήταν 620.290 τεμάχια με 20.769 πράξεις, η μέγιστη τιμή ημέρας ήταν 9.450 δρχ. (€ 27,73) η ελάχιστη 8.010 δρχ. (€ 23,51)

και η τιμή κλεισίματος διαμορφώθηκε στις 8.285 δρχ. (€ 24,31). Με την 30-9-2000 απόφαση της έκτακτης Γενικής Συνέλευσης των Μετόχων της εταιρίας αποφασίσθηκε η μείωση της ονομαστικής αξίας της μετοχής, από 500 δρχ. (€ 1,47) σε 250 δρχ. (€ 0,73) με έκδοση 6.700.000 νέων κοινών ονομαστικών μετοχών. Έτσι το σύνολο των μετοχών της εταιρίας που διαπραγματεύονται στο Χ.Α.Α. είναι πλέον 13.400.000 κοινές ονομαστικές μετοχές με ονομαστική αξία 250 δρχ. (€ 0,73).

Με τη λήξη της συνεδρίασης του Χ.Α.Α. της 26-6-2000 πραγματοποιήθηκε η αποκοπή μερίσματος χρήσης 1999. Το μέρισμα ήταν 20 δρχ. ανά μετοχή σύμφωνα με τον τότε αριθμό μετοχών(6.700.000). Σύμφωνα με το σημερινό αριθμό μετοχών (13.400.000) το μέρισμα ανήλθε στις 10 δρχ. ανά μετοχή. Η πορεία της μετοχής της εταιρίας στην Παράλληλη Αγορά του Χ.Α.Α. παρουσιάζεται στον παρακάτω πίνακα. Ως τιμή κλεισίματος της τελευταίας ημέρας του μήνα λαμβάνεται η αναπροσαρμοσμένη τιμή με βάση το σημερινό σύνολο μετοχών της εταιρίας δηλαδή 13.400.000 μετοχές .

6.1. Εξέλιξη Μετοχικού Κεφαλαίου

Οι μεταβολές που επήλθαν στο Μετοχικό Κεφάλαιο της Εταιρίας τα τελευταία χρόνια έχουν ως εξής:

- Με απόφαση της Γενικής Συνέλευσης της 8.4.1998 (ΦΕΚ4821/26.6.1998) το Μετοχικό Κεφάλαιο αυξήθηκε κατά € 931.122.52, με καταβολή μετρητών και με την έκδοση 317.280 νέων κοινών ονομαστικών μετοχών ονομαστικής αξίας € 2.93 και τιμής διάθεσης € 2.93 εκάστη. Κατόπιν τούτου το Μετοχικό Κεφάλαιο της Εταιρείας ανέρχεται σε € 6.020.572.27 και διαιρείται σε 2.051.510 ονομαστικές μετοχές των € 2.93 εκάστη.
- Με απόφαση της Γενικής Συνέλευσης της 22.5.1998 (ΦΕΚ 5327/6.7.1998) το Μετοχικό Κεφάλαιο αυξήθηκε κατά € 1.374.878.94, με καταβολή μετρητών και με την έκδοση 468.490 νέων κοινών ονομαστικών μετοχών ονομαστικής αξίας €2.93 και τιμής διάθεσης € 2.93 εκάστη.
- Με απόφαση της Γενικής Συνέλευσης της 30.10.1998 (ΦΕΚ 1725/30.3.1999) το Μετοχικό Κεφάλαιο αυξήθηκε κατά € 1.138.371.24. Καλύφθηκε με καταβολή μετρητών κατά € 968.602.10 και κατά € 169.769,14 με κεφαλαιοποίηση της υπεραξίας παγίων, και με την έκδοση 387.900 νέων κοινών ονομαστικών μη μεταβιβάσιμων μετοχών ονομαστικής αξίας € 2.93 και τιμής διάθεσης € 2.93, (σημειώνεται ότι σύμφωνα με το άρθρο 11 του Ν.2601/98, η μη μεταβιβασιμότητα των 10 μετοχών άρετε για τις επιχειρήσεις που είναι εισηγμένες ή εισάγονται στο Χρηματιστήριο Αξιών Αθηνών, από της εισαγωγής των τίτλων τους σε αυτό και για όποιο διάστημα είναι εισηγμένες). Έτσι λοιπόν το μετοχικό κεφάλαιο της εταιρίας μετά την συγκεκριμένη αύξηση ανέρχεται σε € 8.533.822.45 , διαιρούμενο σε 2.907.900 κοινές ονομαστικές μετοχές, ονομαστικής αξίας € 2.93 η κάθε μία.
- Οι έκτακτες Γενικές Συνελεύσεις των μετόχων της Εταιρίας της 22.5.1999, της 15.11.1999 και της 3.1.2000 αποφάσισαν ομόφωνα μεταξύ άλλων τα ακόλουθα:

α) Μείωση της ονομαστικής αξίας των μετοχών από € 2.93 ανά μετοχή σε € 1.47 ανά μετοχή. Κατόπιν τούτου οι 2.907.900 κοινές ονομαστικές μετοχές, ονομαστικής αξίας € 2.93 η κάθε μία αντικαταστάθηκαν από 5.815.800 κοινές ονομαστικές μετοχές, ονομαστικής αξίας € 1.47 η κάθε μία.

β) Εισαγωγή της Εταιρίας στην Παράλληλη Αγορά του Χρηματιστηρίου Αξιών Αθηνών με Δημόσια Εγγραφή και Ιδιωτική Τοποθέτηση, με ταυτόχρονη αύξηση του Μετοχικού Κεφαλαίου κατά € 1.297.432.13, με την έκδοση 884.200 νέων κοινών ονομαστικών μετοχών, ονομαστικής αξίας € 1.47 η κάθε μία, οι οποίες θα διατεθούν ως κάτωθι:

β-1) 10.280 νέες κοινές ονομαστικές μετοχές θα διατεθούν με Ιδιωτική Τοποθέτηση (εκτός Δημόσιας Εγγραφής) στο προσωπικό της Εταιρίας, σύμφωνα με τις διατάξεις της απόφασης 2063/19.1.1999 του ΥΠΕΘΟ.

β-2) 873.920 νέες κοινές ονομαστικές μετοχές θα διατεθούν στο ευρύ επενδυτικό κοινό με Δημόσια Εγγραφή σύμφωνα με τις διατάξεις του Π.Δ. 350/85 και την απόφαση ΥΠΕΘΟ 2063/19.1.1999 • Μετά την υλοποίηση της ανωτέρω αύξησης, το καταβεβλημένο Μετοχικό Κεφάλαιο εταιρίας, ανήλθε σε € 9.831.254.59 διαιρούμενο σε 6.700.000 κοινές ονομαστικές μετοχές ονομαστικής αξίας € 1.47 η κάθε μία.

- Με απόφαση της έκτακτης γενικής συνέλευσης των μετόχων της 30/9/2000 αποφασίσθηκε η μείωση της ονομαστικής αξίας της μετοχής από € 1.47 στις € 0,73 με την έκδοση 6.700.000 νέων κοινών ονομαστικών μετοχών (split). Το σύνολο των μετοχών της εταιρίας πλέον ανέρχεται σε 13.400.000 κοινές ονομαστικές μετοχές.

- Με απόφαση της έκτακτης γενικής συνέλευσης των μετόχων της 19/06/2002 αποφασίσθηκε η αύξηση του Μετοχικού Κεφαλαίου της εταιρίας κατά € 1.424.745,41 με κεφαλαιοποίηση της διαφοράς από αναπροσαρμογή των παγίων ποσού € 527.056,72 και από τη διαφορά της έκδοσης μετοχών υπέρ το άρτιο ποσού € 897.688,69 με αύξηση της ονομαστικής αξίας των μετοχών της εταιρίας από διακόσιες πενήντα δραχμές (250 δρχ) σε ογδόντα τέσσερα λεπτά του Ευρώ (0,84 €) εκάστη και η μετατροπή του μετοχικού κεφαλαίου και της ονομαστικής αξίας της μετοχής σε Ευρώ.

- Με την από 29/11/2004 Έκτακτη Γενική Συνέλευση των Μετόχων αποφασίσθηκε η αύξηση του Μετοχικού Κεφαλαίου της Εταιρείας κατά € 13.400.000,00 με κεφαλαιοποίηση μέρους της διαφοράς από την έκδοση μετοχών υπέρ το άρτιο ποσού € 12.400.000,00 και με κεφαλαιοποίηση μέρους του υπολοίπου κερδών εις νέο ποσού € 1.000.000,00 με αύξηση της ονομαστικής αξίας των μετοχών της εταιρείας από ογδόντα τέσσερα λεπτά του Ευρώ (0,84 €) εκάστη, σε ένα Ευρώ και ογδόντα τέσσερα λεπτά (1,84 €).

- Με την από 17/1/2005 Έκτακτη Γενική Συνέλευση των Μετόχων αποφασίσθηκε η μείωση του Μετοχικού Κεφαλαίου της Εταιρείας κατά € 13.400.000,00 με σκοπό την καταβολή μετρητών στους μετόχους ενός ευρώ (1€) για κάθε μετοχή, ήτοι για το ποσό των € 13.400.000, η οποία πραγματοποιήθηκε με ισόποση μείωση της ονομαστικής αξίας των μετοχών της εταιρείας από ένα και ογδόντα τέσσερα λεπτά του ευρώ (1,84€) εκάστη, σε ογδόντα τέσσερα λεπτά του ευρώ (0,84€).

- Με την από 28/06/2005 Τακτική Γενική συνέλευση, αποφασίστηκε η αύξηση του Μετοχικού Κεφαλαίου της Εταιρίας με κεφαλαιοποίηση κερδών € 1.125.600,00 (ενός εκατομμυρίου, εκατόν είκοσι πέντε χιλιάδων και εξακοσίων ευρώ), με έκδοση 1.340.000 (ενός εκατομμυρίου τριακοσίων σαράντα χιλιάδων) νέων μετοχών, ονομαστικής αξίας € 0,84 (ογδόντα τεσσάρων λεπτών), με αντίστοιχη τροποποίηση του άρθρου 5 του καταστατικού. Οι νέες μετοχές διανεμήθηκαν δωρεάν στους Μετόχους αντί πρόσθετου μερίσματος με αναλογία 1 (μία) νέα μετοχή για κάθε 10 (δέκα) παλιές.

Συνοπτικά η εξέλιξη του μετοχικού κεφαλαίου παρουσιάζεται από την ημερομηνία ίδρυσης της εταιρίας παρουσιάζεται στον παρακάτω πίνακα:

> ΗΜΕΡ/ΝΙΑ ΓΕΝΙΚΗΣ ΣΥΝΕΛΕΥΣΗΣ	ΑΡΙΘΜΟΣ Φ.Ε.Κ.	ΠΟΣΟ ΑΥΞΗΣΗΣ			ΜΕΤΟΧΙΚΟ ΚΕΦΑΛΑΙΟ	ΣΥΝ/ΚΟΣ ΑΡΙΘΜΟΣ ΜΕΤΟΧΩΝ	ΟΝΟΜ/ΚΗ ΑΞΙΑ ΜΕΤΟΧΗΣ
		ΕΙΣΦΟΡΑ ΣΕ ΕΙΔΟΣ	ΚΑΤΑΒΟΛΗ ΜΕΤΡΗΤΩΝ	ΚΕΦΑΛ/ΣΗ ΑΠΟΘ/ΤΩΝ			
Ιδρυτικό Κεφάλαιο	3383/1979	307.037,77	1.106,03	-	308.143,80	105.000	2,93
14/11/1982	4488/1982	-	38.183,27	91.677,33	438.004,40	149.250	2,93
25/11/1985	109/1986	-	96.111,52	-	534.115,92	182.000	2,93
30/6/1989	3498/1989	-	-	288.422,59	822.538,52	280.280	2,93
5/2/1990	533/1990	-	293.470,28	-	1.116.008,80	380.280	2,93
18/12/1990	578/1991	-	352.164,35	-	1.468.173,15	500.280	2,93
20/6/1992	4061/1992	-	46.955,24	-	1.515.128,39	516.280	2,93
21/12/1992	Πρακτικό Δ.Σ.	-	6.749,82	-	1.521.878,21	518.580	2,93
16/6/1993	5380/1993	-	586.940,97	339.383,31	2.448.202,49	834.225	2,93
24/6/1994	5923/1994	-	586.940,58	-	3.035.143,07	1.034.225	2,93
19/12/1994	11/1995	-	733.675,71	-	3.768.818,78	1.284.225	2,93
27/3/1996	1603/1996	-	733.675,72	-	4.502.494,50	1.534.225	2,93
6/8/1997	6335/1997	-	586.955,24	-	5.089.449,74	1.734.230	2,93
8/4/1998	4821/1998	-	931.122,58	-	6.020.572,27	2.051.510	2,93
22/5/1998	5327/1998	-	1.374.878,94	-	7.395.451,21	2.520.000	2,93
30/10/1998	3640/1999	-	968.602,10	169.769,14	8.533.822,45	2.907.900	2,93
22/5/1999 & 15.11.1999	1544/2000	-	1.297.432,14	-	9.831.125,59	6.700.000	1,47
30/9/2000	9495/2000	-	-	-	9.831.125,59	13.400.000	0,73
19/6/2002	6973/2002	-	-	1.424.874,41	11.256.000,00	13.400.000	0,84
29/11/2004	14415/2004	-	-	13.400.000,00	24.656.000,00	13.400.000	1,84
17/1/2005	1028/2005	-	-	-	11.256.000,00	13.400.000	0,84
28/6/2005	7486/2005	-	-	1.125.600,00	12.381.600,00	14.740.000	0,84
26/6/2007	8675/2007	-	-	-	12.381.600,00	29.480.000	0,42

«Με την ολοκλήρωση του placement το ποσοστό της οικογένειας Δομαζάκη θα περιοριστεί οριακά κάτω από το 80% (σήμερα τα δυο αδέρφια ελέγχουν το 80,17% του μετοχικού κεφαλαίου της εταιρείας) με απώτερο στόχο στο προσεχές χρονικό διάστημα, να επακολουθήσει και νέο placement 7%-10%.» (*Capital.gr*, 29/05/2008, <http://www.capital.gr/news.asp?Details=512390>)

6.2 ΜΕΤΟΧΙΚΗ ΠΟΡΕΙΑ

Η σειρά δεικτών FTSE/XA συμπεριλαμβάνει τους FTSE/XA 20, FTSE/XA Mid 40 και FTSE/XA Small Cap 80, οι οποίοι δημιουργήθηκαν για να παρέχουν ένα μέτρο σύγκρισης της απόδοσης του Χρηματιστηρίου Αθηνών σε πραγματικό χρόνο όπου μπορούν να στηριχθούν οι συναλλαγές της αγοράς παραγώγων συνδεδεμένων με τους δείκτες, τον δείκτη FTSE/XA 140, ο οποίος είναι δείκτης αναφοράς αντιπροσωπευτικός όλων των Ελληνικών Μετοχών, και τον δείκτη FTSE/XA Διεθνή, ο οποίος είναι δείκτης αναφοράς που αντιπροσωπεύει την κατηγορία Μεγάλης Κεφαλαιοποίησης («Big Cap») του ΧΑ.

Ο δείκτης FTSE/XA 20 είναι ο δείκτης υψηλής κεφαλαιοποίησης, ο οποίος περιλαμβάνει τις 20 μεγαλύτερες εταιρίες blue chip της κατηγορίας Μεγάλης Κεφαλαιοποίησης («Big Cap») του Χρηματιστηρίου Αθηνών, όπως έχει συμφωνηθεί από την Συμβουλευτική Επιτροπή των Δεικτών FTSE/XA. Ο δείκτης FTSE/XA Mid 40 είναι ο δείκτης μεσαίας κεφαλαιοποίησης και περιλαμβάνει τις επόμενες 40 εταιρίες της κατηγορίας Μεγάλης Κεφαλαιοποίησης («Big Cap») του Χρηματιστηρίου Αθηνών, όπως έχει συμφωνηθεί από την Συμβουλευτική Επιτροπή του Δείκτη FTSE/XA. Ο δείκτης FTSE/XA Small Cap 80 είναι ο δείκτης μικρής κεφαλαιοποίησης ο οποίος περιλαμβάνει τις 80 μεγαλύτερες εταιρίες της κατηγορίας Μεσαίας και Μικρής Κεφαλαιοποίησης («Mid & Small Cap») του Χρηματιστηρίου Αθηνών, όπως έχει συμφωνηθεί από την Συμβουλευτική Επιτροπή των Δεικτών FTSE/XA. Ο δείκτης FTSE/XA 140 είναι ο δείκτης αναφοράς ο οποίος περιλαμβάνει όλες τις αποδεκτές εταιρίες της κατηγορίας Μεγάλης Κεφαλαιοποίησης («Big Cap»), συμπεριλαμβανομένου των συμμετεχουσών του δείκτη FTSE/XA Small Cap 80. Ο δείκτης FTSE/XA International είναι ο αντιπροσωπευτικός δείκτης για όλες τις αποδεκτές αξίες, Ελληνικές & μη Ελληνικές, οι οποίες διαπραγματεύονται στην κοινή πλατφόρμα διαπραγμάτευσης του ΧΑ και είναι αποδεκτές στην κατηγορία Μεγάλης Κεφαλαιοποίησης («Big Cap») του ΧΑ.

Από 02/01/2006 ξεκίνησε ο υπολογισμός των νέων κλαδικών δεικτών FTSE/X.A. βασισμένων στο μοντέλο κλαδικής κατάταξης των εταιριών Dow Jones Industry Classification Benchmark. Η σύνθεση και ο υπολογισμός των νέων Κλαδικών Δεικτών βασίζεται στους «Βασικούς Κανόνες Διαχείρισης & Υπολογισμού των Δεικτών FTSE/X.A.» (Ground Rules for the Management of the FTSE/ATHEX Index Series). Η προσαρμοσμένη τιμή προκύπτει από την εκάστοτε συνολική κεφαλαιοποίηση της εταιρίας δια τον αριθμό των συνολικών μετοχών την συγκεκριμένη στιγμή.

Το χρηματιστήριο Αθηνών στα πλαίσια της εισαγωγής νέων προϊόντων διαπραγμάτευσης και ανάπτυξης νέων εργαλείων τα οποία θα βοηθήσουν τους συντελεστές των αγορών μετοχών και παραγώγων υπολόγισε Δείκτες Συνολικής Απόδοσης (Total Return Indices) για τους Δείκτες Τιμών FTSE/X.A. 20, FTSE/X.A. Mid 40 και FTSE/X.A. International.

Τιμή εκκίνησης των Δεικτών Συνολικής Απόδοσης ήταν το κλείσιμο των Δεικτών Τιμών στις 31/12/2001 για τους Δείκτες FTSE/X.A. 20 και FTSE/X.A. Mid

40. Για τον Δείκτη Συνολικής Απόδοσης του Δείκτη FTSE/X.A. International τιμής εκκίνησης ήταν η τιμή εκκίνησης του Δείκτη τιμών στις 31/12/2005.

Οι Δείκτες Συνολικής Απόδοσης υπολογίζουν την απόδοση του Δείκτη τιμών υποθέτοντας την επανεπένδυση του μερίσματος των μετοχών κατά την ημερομηνία αποκοπής του μερίσματος με βάση τον παρακάτω τύπο :

$$R_i = R_{i-1} * X_i / (X_{i-1} - (AD_{i-1} / (M_i / X_i)))$$

Όπου :

i = η χρονική στιγμή

R_i = η τιμή του δείκτη συνολικής απόδοσης την στιγμή i

X_i = η τιμή του δείκτη τιμών την στιγμή i

X_{i-1} = η τιμή του δείκτη τιμών την στιγμή i-1

AD_i = η αξία των διανεμηθέντων μερισμάτων την στιγμή i

M_i = η κεφαλαιοποίηση του δείκτη τιμών την στιγμή i

ΣΥΓΚΡΙΣΗ ΠΟΡΕΙΑΣ ΜΕΤΟΧΗΣ ΕΤΑΙΡΙΑΣ ΚΑΙ ΚΛΑΔΟΥ ΤΡΟΦΙΜΩΝ - ΠΟΤΩΝ (Τιμές έναρξης ημερήσιας διαπραγμάτευσης)

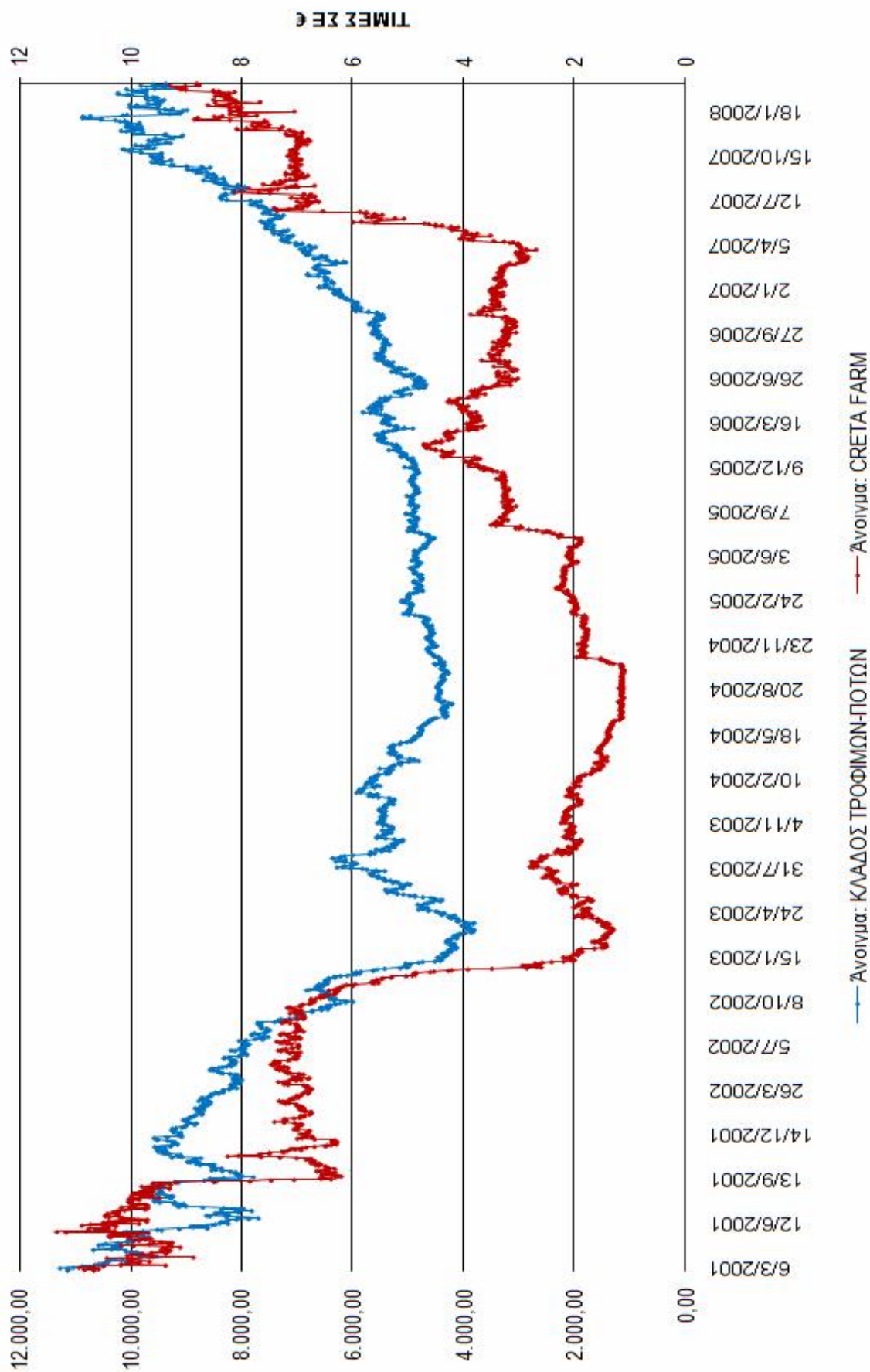

ΣΥΓΚΡΙΣΗ ΠΟΡΕΙΑΣ ΜΕΤΟΧΗΣ ΕΤΑΙΡΙΑΣ ΚΑΙ ΚΛΑΔΟΥ ΤΡΟΦΙΜΩΝ - ΠΟΤΩΝ (Συνολικός όγκος διαπραγμάτευσης)

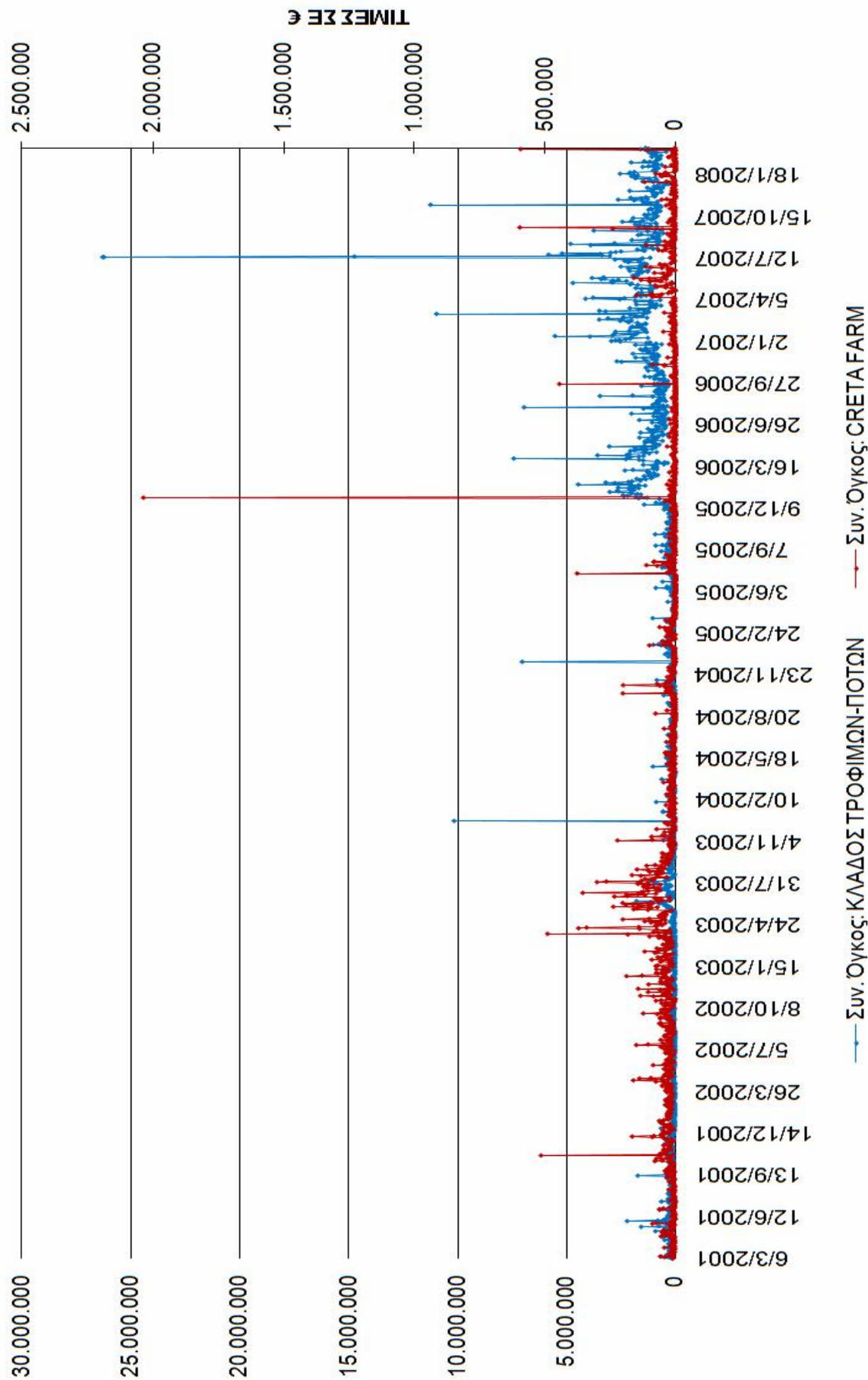

ΣΥΓΚΡΙΣΗ ΠΟΡΕΙΑΣ ΜΕΤΟΧΗΣ ΕΤΑΙΡΙΑΣ ΚΑΙ ΚΛΑΔΟΥ ΤΡΟΦΙΜΩΝ - ΠΟΤΩΝ

(Ποσοστιαία μεταβολή τιμών διαπραγμάτευσης)

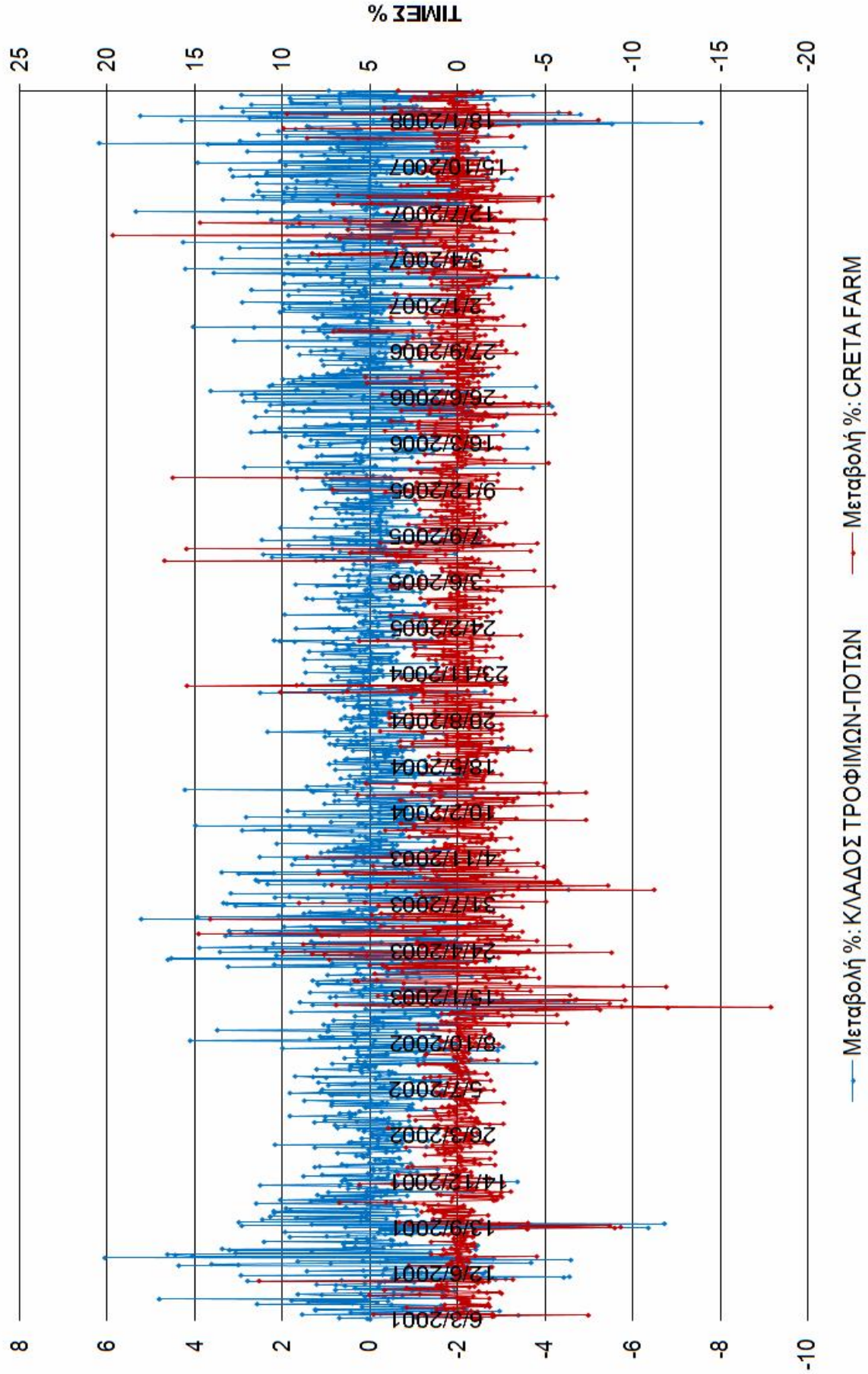

ΚΕΦΑΛΑΙΟ 7

ΔΙΑΡΘΡΩΣΗ ΕΤΑΙΡΙΑΣ

7.1. Προβλέψεις - Προοπτικές (Business Plan):

Το μήνυμα του προέδρου το Ομίλου, Εμμανουήλ Δομαζάκης, για το τρέχον έτος είναι το εξής:

«Η Creta Farm είναι μια εταιρία που ξεκίνησε και έχει την έδρα της στην καρδιά της Κρητικής γης, στο Ρέθυμνο, σ' ένα τόπο που έχει το χάρισμα ανά τους αιώνες να παράγει προϊόντα υψηλής διατροφικής αξίας.

Εμπνεόμαστε από τις αρχές της Κρητικής διατροφής που έχει αναγνωριστεί παγκοσμίως σαν η πιο υγιεινή διατροφή και που βασικά στηρίζεται στη χρήση του ελαιόλαδου και μόνο σαν την κύρια λιπαρή ουσία στην διατροφή του ανθρώπου.

Η προσπάθεια να εφαρμόσουμε αυτές τις αρχές στον τομέα του κρέατος και η έμφαση που δίνει η εταιρία στην καινοτομία και στην έρευνα, δημιούργησαν το 2000 μια καινοτομική σειρά προϊόντων στο χώρο του αλλαντικού όπου το ζωικό λίπος έχει αντικατασταθεί στο μέγιστο από έξτρα παρθένο Κρητικό ελαιόλαδο.

Τα «Εν Ελλάδι», όπως τα ονομάσαμε, πήραν σε λίγα χρόνια την πρώτη θέση στις καρδιές των Ελλήνων καταναλωτών.

Το 2007 τα Εν Ελλάδι ταξίδεψαν στην Αμερική όπου και παράγονται με την ονομασία «CRETA FARMS DELI MEATS WITH E.V.O.O.». Η αμερικάνικη καρδιολογική εταιρία τους έδωσε την επιβράβευση και το σήμα του American Heart Association, A.H.A., κοσμή τις συσκευασίες μας δίνοντας τους την έγκριση για χρήση ακόμα και από ομάδες υψηλού κινδύνου, τους καρδιοπαθείς.

Αυτή η διάκριση μας γέμισε εθνική υπερηφάνεια και μας όπλισε με περισσότερη πίστη και αγάπη γι' αυτό που κάνουμε:

- Να παράγουμε προϊόντα υψηλής ποιότητας και διατροφικής αξίας, σύμφωνα με τις αρχές της Κρητικής διατροφής.

- Να καινοτομούμε βρίσκοντας πάντοτε νέες ιδέες ωφέλιμες για τον καταναλωτή.

- Να σεβόμαστε τα συστήματα του περιβάλλοντος μέσα από κάθε δραστηριότητά μας.

Φιλοδοξία μας είναι τα επόμενα χρόνια να απλώσουμε τα Εν Ελλάδι σε πολλές χώρες και σε διαφορετικούς πολιτισμούς, σεβόμενοι πάντοτε τις αρχές ,τις ρίζες μας και την ιστορία μας.

Θέλουμε, γνωρίζοντας τους καταναλωτές με διαφορετικές κουλτούρες, να τους κάνουμε να αγαπήσουν και να ενσωματώσουν και αυτοί το «Εν Ελλάδι» στις

διατροφικές τους συνήθειες, μεταφέροντας τους τα οφέλη και τις αξίες που βρίσκονται σε αυτά τα προϊόντα.»

Το μήνυμα του αντιπροέδρου το Ομίλου, Κωνσταντίνου Δομαζάκη, για το τρέχον έτος είναι το εξής:

«Η φιλοσοφία μας πηγάζει πάνω από όλα από το σημερινό άνθρωπο και βασικό μας μέλημα παραμένει πάντα η διασφάλιση μιας παραγωγής υπό ασφαλείς συνθήκες, ώστε το τελικό προϊόν μας να διακρίνεται από αδιαμφισβήτητες ποιοτικές προδιαγραφές. Με επίκεντρο της φιλοσοφίας μας την ικανοποίηση του καταναλωτή και την προσφορά προϊόντων άριστης ποιότητας και υψηλών προδιαγραφών, ενισχύουμε διαρκώς τις υπάρχουσες παραγωγικές μας μονάδες, επενδύουμε ακατάπαυστα στην έρευνα και την ανάπτυξη και οραματιζόμαστε με αμείωτο ενδιαφέρον και μεθοδικότητα την ανάπτυξη μας μέσω μιας στοχευμένης στρατηγικής.

Με το βλέμμα μας στραμμένο στο αύριο λοιπόν, επενδύουμε αδιάκοπα στην ποιότητα και την καινοτομία. Τα πρωτοποριακά προϊόντα μας, που στο σύνολό τους βασίζονται σε μοναδικές συνταγές με βάση το εξαιρετικό παρθένο κρητικό ελαιόλαδο, ακολουθούν πιστά τις ανάγκες του καταναλωτικού κοινού για υγιεινή και ισορροπημένη διατροφή.

Ο πρώτος σταθμός – ορόσημο εκτός Ελλάδος είναι οι ΗΠΑ, όπου και ξεκινήσαμε τη δραστηριοποίησή μας το 2007. Επιλέξαμε να συνεργαστούμε με μία από τις μεγαλύτερες και πλέον αναγνωρισμένες εταιρείες παραγωγής αλλαντικών, προσφέροντας την τεχνογνωσία μας και εκμηδενίζοντας το κόστος για υποδομές. Το πρώτο αυτό βήμα εκτός των ελληνικών συνόρων επιβραβεύτηκε με μια διάκριση μοναδική για τα ελληνικά δεδομένα από το σημαντικότερο και εγκυρότερο φορέα στον τομέα της Καρδιολογίας, το **American Heart Association** καθώς και από το **USDA**.

Η διάκριση του **American Heart Association** αφορούσε στη συμβολή των καινοτόμων προϊόντων μας στην προστασία του ανθρώπου από καρδιοαγγειακά νοσήματα, γεγονός που τα καθιστά πλέον κατάλληλα για κατανάλωση ακόμα και από ομάδες υψηλού κινδύνου. Η πιστοποίηση αυτή αποτέλεσε για εμάς το εφαλτήριο για διαρκή ανάπτυξη και σε άλλες ηπείρους, όπως αυτή της Ευρώπης και της Ασίας. Κεντρικός άξονας της διεθνούς μας ανάπτυξης είναι και θα είναι η αφοσίωση στην υγιεινή διατροφή.

Μέσα στα επόμενα 5 χρόνια φιλοδοξούμε να κατακτήσουμε νέες αγορές δημιουργώντας όλες εκείνες τις απαραίτητες συνθήκες προκειμένου να υλοποιήσουμε το όραμα μας για αλλαγή των διατροφικών συνηθειών στα αλλαντικά.

Εκπροσωπώντας επάξια τις αξίες της Κρητικής διατροφής, μιας διατροφής με παγκόσμια αναγνώριση σε επιστημονική και διατροφική αξία, σκοπός μας είναι να πρεσβεύουμε σε όλον τον κόσμο τη σημασία διαφύλαξης των ιστορικών μας διατροφικών καταβολών αλλά και την προαγωγή τους προς όφελος των καταναλωτών.»

7.2. Προσέγγιση Νέων Αγορών:

Στο πλαίσιο της διεθνούς ανάπτυξης της Creta Farm στοχεύουμε σε μεγάλες αγορές που είτε είναι ήδη ανεπτυγμένες είτε διαθέτουν μεγάλο δυναμικό και βρίσκονται σε μια έντονα αναπτυξιακή πορεία. Κάθε νέο βήμα είναι προσεκτικά σχεδιασμένο και, μεταξύ άλλων, περιλαμβάνει τη συστηματική αξιολόγηση κάθε νέας αγοράς με τη διενέργεια έρευνας καταναλωτών για την αξιολόγηση του βαθμού ετοιμότητας και αποδοχής των προϊόντων της Creta Farm. Μέχρι σήμερα, τα αποτελέσματα των ερευνών καταναλωτών που έχουν πραγματοποιηθεί σε μία σειρά χωρών ήταν εξαιρετικά και αποτελούν τον αδιάψευστο μάρτυρα της καθολικής αποδοχής των πρωτοποριακών προϊόντων μας. Οι νέες αγορές που αξιολογούνται και στις οποίες δίνεται προτεραιότητα περιλαμβάνουν χώρες της Ευρώπης, εντός και εκτός ΕΕ, της Ασίας και της Άπω Ανατολής.

Η διεθνής ανάπτυξη της Creta Farm έγινε πραγματικότητα από το 2007 με την επέκταση στην αγορά των ΗΠΑ, μία από τις πλέον απαιτητικές αγορές στο χώρο των τροφίμων σε όλο τον κόσμο. Η εξαιρετική και καθολική αποδοχή των προϊόντων της Creta Farm από τους καταναλωτές στις ΗΠΑ απετέλεσε το εφαλτήριο για τη στρατηγική συνεργασία με την Hatfield Quality Meats, έναν από τους μεγαλύτερους παραγωγούς κρέατος και αλλαντικών των ΗΠΑ, θυγατρική της Clemens Family Corporation, που έχει έδρα στην ανατολική ακτή των ΗΠΑ. Η δραστηριοποίηση στην αγορά των ΗΠΑ γίνεται μέσω της εταιρίας CRETA FARMS USA LLC, με συμμετοχή της Creta Farm (50%) και της Clemens Family Corporation (50%). Τα υγιεινά πρωτοποριακά προϊόντα που χρησιμοποιούν το αγνό παρθένο ελαιόλαδο ως βασικό συστατικό έγιναν αποδεκτά με ενθουσιασμό από τους retailers και τώρα διατίθενται από ένα μεγάλο αριθμό σουπερμάρκετ και καταστημάτων deli.

Στρατηγική Διεθνούς Ανάπτυξης. Με τη σειρά εν Ελλάδι, η Creta Farm έχει δημιουργήσει νέα προϊόντα τα οποία ικανοποιούν με επιτυχία τις σημερινές απαιτήσεις υγιεινής διατροφής και ευζωίας των καταναλωτών σε παγκόσμια κλίμακα. Η προστασία των προϊόντων της Creta Farm με διεθνή διπλώματα ευρεσιτεχνίας της δίνει τη δυνατότητα να επεκταθεί στις διεθνείς αγορές και να καταστεί μία εύρωστη πολυεθνική εταιρία. Στόχος μας είναι να επεκταθούμε σε όλες τις σημαντικές αγορές του κόσμου και να εξασφαλίσουμε μία περίοπτη θέση σε αυτές, με τη προώθηση των μοναδικών προϊόντων μας και καθιστώντας το όνομα της Creta Farm συνώνυμο με την υγιεινή διατροφή σε παγκόσμια κλίμακα. Τα εργαλεία που διαθέτουμε για την επιτυχή διεθνή ανάπτυξη περιλαμβάνουν:

- ισχυρό όνομα
- πρωτοποριακά προϊόντα τα οποία ανταποκρίνονται στις απαιτήσεις υγιεινής διατροφής των σημερινών καταναλωτών, ανεξάρτητα εθνικότητας
- εξασφαλισμένα διπλώματα ευρεσιτεχνίας που προστατεύουν τα προϊόντα από τον ανταγωνισμό
- ισχυρό τμήμα R&D που εξασφαλίζει συνεχή βελτίωση των υφισταμένων και ανάπτυξη νέων προϊόντων
- αδιαπραγμάτευτη επιμονή στην ποιότητα.

Η στρατηγική διεθνούς ανάπτυξης της Creta Farm περιλαμβάνει τη συνεργασία με ισχυρούς τοπικούς παίκτες με τη δημιουργία joint ventures, σε κάθε μία από τις διεθνείς αγορές, με σκοπό την παραγωγή προϊόντων που ζητάει η κάθε αγορά σύμφωνα με το know how και τις ευρεσιτεχνίες της Creta Farm.

7.3. Μελλοντικός σχεδιασμός Ομίλου:

Το 2008, με στόχο τη βέλτιστη οργάνωση της διεθνούς δραστηριότητας του Ομίλου της, η Creta Farm συστήνει τη θυγατρική της αποκλειστικού σκοπού (holding) «CRETA FARM INTERNATIONAL ΣΥΜΜΕΤΟΧΩΝ Α.Ε.» με μετοχικό κεφάλαιο ύψους 790 χιλ. ευρώ, που καλύπτεται από την εισφορά της συμμετοχής της Creta Farm στην «CRETA FARMS USA, LLC». Παράλληλα, έχοντας ξεκινήσει με επιτυχία το εγχείρημα διείσδυσης στην απαιτητική αγορά των Η.Π.Α., όπου η Αμερικανική Καρδιολογική Εταιρία (American Heart Association) πιστοποιεί τα προϊόντα της Creta Farm, κατάκτηση μοναδική για τα ελληνικά δεδομένα, και έχοντας καταγράψει μοναδική εμπειρία στην προσπάθεια επέκτασής της σε άλλες επίσης απαιτητικές αγορές, η Creta Farm, εκμεταλλευόμενη των δυνατοτήτων που της παρέχονται από τις κατοχυρωμένες πατέντες των πρωτοποριακά ποιοτικών και καινοτόμων προϊόντων της, συνεχίζει τη διεθνή της ανάπτυξη και σχεδιάζει την επέκτασή της σε νέες ώριμες αγορές, όπως αυτές της Μεγάλης Βρετανίας, Ιταλίας, Ρουμανίας, Ρωσίας, Καναδά, Κίνας και Ιαπωνίας.

Στόχος, ως προς την μελλοντική διάρθρωση του Ομίλου (ακολουθεί γραφική απεικόνιση), είναι ο Όμιλος να αποτελείται από την CRETA FARMS INTERNATIONAL ΣΥΜΜΕΤΟΧΩΝ Α.Ε. με 100%, την CRETA FARMS USA, LLC με 50%, την CRETA FARM (CYPRUS) LTD με 100%, την ΦΑΡΜΑ ΘΕΣΣΑΛΙΑΣ Α.Β.Ε.Ε. με 98% και την ΤΕΤΟΦΑΡΜΑ Α.Ε. με 95%.

Σχεδιάγραμμα στόχου διάρθρωσης Ομίλου.

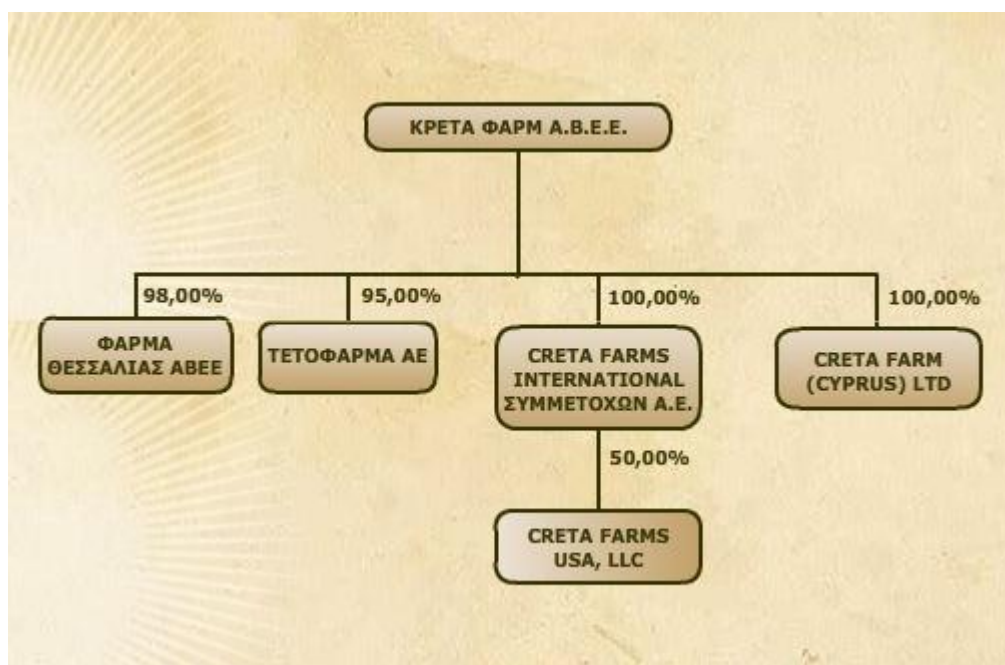

ΣΥΜΠΕΡΑΣΜΑΤΑ ΚΑΙ ΠΡΟΤΑΣΕΙΣ

Η σημερινή κατάσταση της επιχείρησης εμφανίζει ενισχυμένα μεγέθη τόσο σε επίπεδο μητρικής, όσο και σε επίπεδο ομίλου. Συγκεκριμένα, ο κύκλος εργασιών της Εταιρείας, σημείωσε το 2007 αύξηση κατά 12,7%, καθώς ανήλθε σε 93,1 εκατ. ευρώ από 82,6 εκατ. ευρώ το 2006. Αντίστοιχα, αυξημένα κατά 26,9% εμφανίζονται και τα κέρδη προ φόρων, τόκων και αποσβέσεων τα οποία ανήλθαν στα 15,1 εκατ. ευρώ, έναντι 11,9 εκατ. ευρώ το 2006. Τα κέρδη προ φόρων ανήλθαν σε 4,5 εκατ. ευρώ από 2,5 εκατ. ευρώ τη χρήση του 2006 σημειώνοντας σημαντική αύξηση 80,0%. Τα κέρδη μετά φόρων διαμορφώθηκαν σε 1,5 εκατ. ευρώ από 1,2 εκατ. ευρώ το 2006 σημειώνοντας αύξηση της τάξης του 20,6% παρά την απορρόφηση των αποτελεσμάτων του φορολογικού ελέγχου των χρήσεων 2003, 2004, και 2005. Σε ενοποιημένο επίπεδο, σημειώθηκε αντίστοιχα αύξηση στον κύκλο εργασιών κατά 11,6%, ο οποίος ανήλθε σε 98,2 εκατ. ευρώ από 88,0 εκατ. ευρώ το 2006, ενώ και τα κέρδη προ φόρων, χρηματοδοτικών, επενδυτικών αποτελεσμάτων και αποσβέσεων σημείωσαν άνοδο κατά 22,0% ανερχόμενα σε 15,5 εκατ. ευρώ έναντι 12,7 εκατ. ευρώ το 2006. Τα κέρδη προ φόρων ανήλθαν σε 3,1 εκατ. ευρώ έναντι 2,1 εκατ. ευρώ το 2006 σημειώνοντας αύξηση 47,0%. Τα κέρδη μετά φόρων και δικαιωμάτων ανήλθαν σε 366 χιλ. ευρώ σημειώνοντας μείωση σε σχέση με την περσινή χρονιά (1,6 εκατ. ευρώ) απορροφώντας την επίδραση του φορολογικού ελέγχου, όπως προαναφέρεται. Χωρίς την επίδραση του φορολογικού ελέγχου και το αποτέλεσμα της πώλησης της θυγατρικής εταιρείας "ΚΡΕΤΑ ΕΜΠΟΡΙΚΗ Α.Ε.", όπως είχε ανακοινωθεί στο Α' εξάμηνο του 2007 εφαρμόζοντας το σχέδιο αναδιάρθρωσης του Ομίλου, παράγοντες που επέδρασαν εκτάκτως τα ενοποιημένα αποτελέσματα, αυτά θα διαμορφώνονταν σε 1,9 εκατ. ευρώ περίπου, και θα σημείωναν αύξηση 22,0% σε σχέση με το 2006, παρά τις δυσμενείς επιπτώσεις στις τιμές του κρέατος και της τεράστιας αύξησης των τιμών των σιτηρών και σόγιας διεθνώς.

Επιβεβαιώνει δημοσιεύματα για τα σχέδια επέκτασής της σε νέες ώριμες αγορές (Μεγάλη Βρετανία, Ιταλία, Ρουμανία, Κίνα, Ρωσία, Καναδάς, Ιαπωνία), που μελετώνται και συζητήθηκαν στο πλαίσιο της χθεσινής ειδικής εκδήλωσης που οργανώθηκε από κοινού με την Ελληνική Καρδιολογική Εταιρεία. Ειδικότερα, μετά την επιτυχή εξέλιξη της επέκτασης στις Η.Π.Α., η ΚΡΕΤΑ ΦΑΡΜ σχεδιάζει την επέκταση των δραστηριοτήτων της και σε άλλες μεγάλες αγορές διεθνώς. Οι στόχοι περιλαμβάνουν χώρες με υψηλό καταναλωτικό δυναμικό και προοπτικές ανάπτυξης, καθώς επίσης και με αυξημένη συνείδηση σε θέματα υγιεινής διατροφής και ποιότητας. Οι πρώτες αγορές που αξιολογούνται περιλαμβάνουν τη Μεγάλη Βρετανία, την Ιταλία και τη Ρουμανία, στις οποίες έχουν ξεκινήσει έρευνες αγοράς, προκειμένου να διαπιστωθεί ο βαθμός ελκυστικότητας των προϊόντων της ΚΡΕΤΑ ΦΑΡΜ από τους καταναλωτές. Τα προκαταρκτικά στοιχεία των ερευνών είναι ιδιαίτερα θετικά και δημιουργούν την πεποίθηση ότι οι προοπτικές δραστηριοποίησης σε αυτές τις χώρες είναι σημαντικές. Ιδιαίτερη εντύπωση έχει προκαλέσει το γεγονός της πιστοποίησης των προϊόντων της ΚΡΕΤΑ ΦΑΡΜ από την Αμερικανική καρδιολογική εταιρία (**American Heart Association**), η κατάκτηση της οποίας είναι μοναδική για τα ελληνικά δεδομένα. Αναφορικά με την εξέλιξη των οικονομικών μεγεθών της χρήσης 2007 και σε σχέση με τα δημοσιεύματα, η ΚΡΕΤΑ ΦΑΡΜ επιθυμεί να διευκρινίσει ότι η εκτίμηση για αύξηση των πωλήσεων άνω των 95 εκατ. ευρώ αφορά στον Όμιλο, ενώ για αύξηση των κερδών προ φόρων στο επίπεδο των 4 εκατ. ευρώ αφορά στη μητρική εταιρία. Βασικοί στόχοι

της Εταιρίας παραμένουν η επίτευξη σταθερά θετικής λειτουργικής ροής και η υλοποίηση στοχευόμενου προγράμματος επενδύσεων στα πλαίσια του σχεδίου ανάπτυξής της, τόσο στην εγχώρια αγορά όσο και στο εξωτερικό, δίνοντας έμφαση σε νέες ώριμες αγορές.

Και πιο συγκεκριμένα, «η επιτυχής απόβασή των προϊόντων της στις ΗΠΑ - οι πωλήσεις των επτά πρώτων κωδικών που έχει ρίξει στην εν λόγω αγορά κινούνται πολύ πάνω από τις αρχικές προβλέψεις- δημιουργεί τις προϋποθέσεις για περαιτέρω εξάπλωση του εν λόγω μοντέλου και σε άλλες αγορές. Ειδικότερα και σύμφωνα με πληροφορίες, η ζήτηση στις ΗΠΑ υπερβαίνει την προσφορά κατά 10-15%. Σήμερα, οι αμερικανοί καταναλωτές μπορούν να τα βρουν επτά προϊόντα της εταιρείας σε καταστήματα στην Φιλαδέλφεια και στην Ουάσινγκτον, ενώ ο στόχος είναι, μέσα στο πρώτο εξάμηνο, τα εν λόγω προϊόντα να βρίσκονται σε 2.000 σημεία. Σε δεύτερη φάση, η εταιρεία προωθεί την ενίσχυση της γκάμας των προσφερομένων κωδικών, την ενίσχυση του δικτύου αλλά και την διάθεση των προϊόντων της και σε άλλες Πολιτείες. Σε ότι αφορά τα σχέδια της κρητικής εταιρείας για την επέκτασή της σε νέες αγορές, ήδη έχουν πραγματοποιηθεί έρευνες αγοράς σε Μ. Βρετανία, Ιταλία και Ρουμανία, οι οποίες δείχνουν αποδοχή και πρόθεση αγοράς των προϊόντων της κατά 85%-95%, ενώ αυτό το διάστημα πραγματοποιούνται έρευνες σε 6 ακόμη αγορές. Μεταξύ αυτών αγορές όπως της Κίνας, της Ιαπωνίας, του Καναδά και της Ρωσίας αποτελούν στόχους για την κρητική αλλαντοβιομηχανία η οποία στοχεύει σε ορίζοντα δεκαετίας, από μια αγορά 11 εκατ. καταναλωτών σήμερα, σε αγορές άνω των 2,5 δισ. καταναλωτών.»

(Euro2Day, 09/04/08,
<http://www.euro2day.gr/news/enterprises/122/articles/308223/Article.aspx>)

Από την ανάλυση των λογαριασμών των ετήσιων ισολογισμών της εταιρίας και του ομίλου προκύπτει ότι είναι σε αρκετά καλύτερη θέση από τον μέσο όρο των εταιριών που ανήκουν στον υποκλάδο τροφίμων, ως προς το χρονικό περιθώριο που ανακυκλώνουν τον όγκο των αποθεμάτων τους, το περιθώριο μικτού και προ φόρων και τόκων κέρδους, την αποδοτικότητά τους ανεξάρτητα από τις πηγές προελεύσεως των κεφαλαίων τους και μεγαλύτερη ικανότητα πραγματοποίησης κερδών αλλά και το βαθμό επιτυχίας της διοικήσεώς τους στη χρησιμοποίηση των ιδίων και ξένων κεφαλαίων, που αποδεικνύεται και από τον βαθμό απόδοσης των συνολικών περιουσιακών στοιχείων τους, τον χαμηλό όγκο λειτουργικών εξόδων σε σχέση με τις καθαρές πωλήσεις, την προσεκτική αύξηση του όγκου του μετοχικού κεφαλαίου (η οποία όμως κυμαίνεται σε οριακά σημεία) και τέλος, τον υψηλό βαθμό ασφαλείας των επενδύσεων που εξασφαλίζουν για τους μακροπρόθεσμους και βραχυπρόθεσμους πιστωτές τους που τους παρέχει την δυνατότητα να απαιτήσουν μεγαλύτερο βαθμό πιστώσεων σε περιόδους έκτακτης ανάγκης.

Τα σημεία τα οποία προτείνουμε ότι χρίζουν άμεσης προσοχής και βελτίωσης είναι, το επίπεδο γενικής και άμεσης ρευστότητάς τους, αν και πρέπει (να σημειώσουμε ότι είναι λογικό να παρουσιάζουν κάμψη τα τελευταία χρόνια λόγω της επέκτασής τους στις διεθνείς αγορές), ο βαθμός ρευστότητας των απαιτήσεων τους προς τρίτους, ο χρόνος που απαιτείται ώστε να ρευστοποιηθούν οι εισπρακτέοι λογαριασμοί τους, ο ρυθμός ανανέωσης των ληφθέντων πιστώσεων όπως και η δυνατότητα ανταπόκρισής τους προς την κάλυψη των πιστωτών τους, η ανατροπή της εικόνας συσσώρευσης βραχυπρόθεσμων υποχρεώσεων και της ανεπάρκειας ύψους των κεφαλαίων κινήσεως, η επιτακτική ανάγκη αύξησης του βαθμού χρήσεως ή ρευστοποίηση μέρους των περιουσιακών στοιχείων, καθώς και η πιο εντατική χρήση του συνόλου των παγίων στοιχείων (λαμβάνοντας υπόψη τον όγκο των πωλήσεών τους), η βελτιστοποίηση της σχέσης ιδίων κεφαλαίων – ύψους πωλήσεων και η βελτιστοποίηση του ποσοστού καθαρού κέρδους χρήσεως. Επίσης θα πρέπει να προβούν και σε βελτιστοποίηση της σχέσης του κόστους πωληθέντων τους σε σχέση με τις καθαρές πωλήσεις και της εικόνας τους προς τους επενδυτές ώστε αν αυξήσουν την αποδοτικότητα του μετοχικού τους κεφαλαίου, καθώς και να προβούν σε προσεκτικότερη επιλογή των μεγεθών του κόστους παραγωγής και τον περιορισμό των ζημιολογώντων ξένων κεφαλαίων που κοστίζουν στην επιχείρηση περισσότερο από ό,τι αυτά αποδίδουν σε αυτή. Ακόμη θα πρέπει να προβούν σε μείωση του όγκου των αποσβέσεων εν συγκρίσει με τον όγκο των πωλήσεων καθώς και μείωση του όγκου των μακροπρόθεσμων οφειλών τους, διότι μελλοντικά θα οδηγήσουν σε κορεσμό του ρυθμού ανάπτυξής τους και σε βελτιστοποίηση του ποσοστού κάλυψης ενεργητικού με μακροπρόθεσμα κεφάλαια (λαμβάνοντας μέτρα αύξησης του κυκλοφορούντος ενεργητικού και μείωσης βραχυπρόθεσμων υποχρεώσεων). Τέλος, θα πρέπει να δοθεί έμφαση στο γεγονός ότι δεν είναι σε θέση να χρηματοδοτήσουν τον όγκο της επιχείρησης ούτε κατά το ήμισυ με χρήση ιδίων κεφαλαίων, με αποτέλεσμα να τους ασκείται μεγάλη πίεση για την αποπληρωμή των τόκων.

ΒΙΒΛΙΟΓΡΑΦΙΑ

ΕΛΛΗΝΙΚΗ ΒΙΒΛΙΟΓΡΑΦΙΑ

1. **Χρηματοοικονομική Διοίκησης – Αποφάσεις Επενδύσεων**, Γεώργιου Π. Αρτίκη, Εκδόσεις Σταμούλης, Αθήνα 1999.
2. **Χρηματοοικονομική Ανάλυση Λογιστικών Καταστάσεων**, Νικήτα Α. Νιάρχου, Εκδόσεις Σταμούλης, Αθήνα 2004.
3. **Οικονομική της Διοίκησης**, Κωνσταντίνος Δ. Τραχανάς, Εκδόσεις Σταμούλης, Αθήνα 1994.
4. **Γενική Λογιστική**, Αριστοτέλη Γ. Κοντάκου, Εκδόσεις Ελλην, Αθήνα 1999.

SITES ΕΛΛΗΝΙΚΟΥ ΙΣΤΟΛΟΓΙΟΥ

1. **<http://www.ase.gr/>**, Επίσημη σελίδα του Χρηματιστηρίου Αξιών Αθηνών.
2. **<http://www.naftemporiki.gr/>**, Επίσημη σελίδα εφημερίδος «Ναυτεμπορικής» (Χρηματιστηριακή Δημοσιογραφία).
3. **<http://www.presspoint.gr/>**, Σελίδα Διαδικτυακής ενημέρωσης εφημερίδος «Ναυτεμπορικής» (Χρηματιστηριακή Δημοσιογραφία).
4. **<http://www.euro2day.gr/>**, Σελίδα Οικονομικής και επενδυτικής ενημέρωσης.
5. **<http://www.greekretail.gr/>**, Σελίδα Διαδικτυακής ενημέρωσης της εκδοτικής εταιρείας ComCenter - Μ. Δριμαροπούλου & ΣΙΑ ΟΕ.
6. **<http://www.cretafarm.gr/>**, Επίσημη σελίδα της Creta Farm A.B.E.E..
7. **<http://www.capital.gr/>**, Σελίδα Διαδικτυακής ενημέρωσης οικονομικού και επενδυτικού περιεχομένου.

ΠΑΡΑΡΤΗΜΑ

Λογαριασμοί ισολογισμών (ΣΕ ΧΙΛΙΑΔΕΣ ΕΥΡΟ €)

ΠΩΛΗΣΕΙΣ 1996-2001

ΠΩΛΗΣΕΙΣ	1996	ΜΕΤΑΒΟΛΗ	1997	ΜΕΤΑΒΟΛΗ
CHIRITA INTERNAT	66.571,760 €	17,927%	78.506,320 €	30,565%
ΚΡΙ-ΚΡΙ Α.Β.Ε.Ε.	4.573,349 €	14,724%	5.246,709 €	25,218%
ΕΒΡΟΦΑΡΜΑ	3.614,770 €	26,497%	4.572,580 €	30,476%
ΓΡΗΓΟΡΗΣ ΜΙΚΡΟΓΕΥΜΑΤΑ Α.Β.Ε.Ε.	Δ/Υ	Δ/Υ	4.647,465 €	24,421%
ΚΑΡΑΜΟΛΕΓΚΟΣ	7.120,950 €	24,957%	8.898,120 €	16,106%
ΕΛ.Β. ΖΑΧΑΡΗΣ	246.554,650 €	-10,503%	220.660,050 €	1,997%
ΕΛΑΪΣ	185.320,600 €	-14,391%	158.650,710 €	-0,844%
ΚΡΕΚΑ	10.493,910 €	8,922%	11.430,220 €	1,898%
CRETA FARM	8.003,870 €	52,540%	12.209,070 €	32,440%
ΜΥΛΟΙ ΚΕΠΕΝΟΥ ΑΒΕΕ	7.164,260 €	3,603%	7.422,390 €	-4,392%
ΜΥΛΟΙ ΛΟΥΛΟΙ	27.298,180 €	32,255%	36.103,090 €	7,652%
Όμιλος CRETA FARM	Δ/Υ	Δ/Υ	Δ/Υ	
ΣΤΕΛΙΟΣ ΚΑΝΑΚΗΣ Α.Β.Ε.Ε.	7.333,185 €	20,667%	8.848,760 €	10,327%
ΧΑΤΖΗΚΡΑΝΙΩΤΗ ΥΙΟΙ	7.172,430 €	-11,381%	6.356,150 €	13,732%
ΚΑΤΣΕΛΗΣ	21.425,390 €	14,284%	24.485,710 €	10,605%
ΝΙΚΑΣ Π.Γ. ΑΒΕΕ	36.742,020 €	9,552%	40.251,720 €	17,903%
ΣΥΝΟΛΟ	639.389,324 €	-1,736%	628.289,064 €	8,046%
ΚΛΑΔΙΚΟ ΑΠΟΤΕΛΕΣΜΑ	45.670,666 €	-8,287%	41.885,938 €	8,046%
ΠΩΛΗΣΕΙΣ	1998	ΜΕΤΑΒΟΛΗ	1999	ΜΕΤΑΒΟΛΗ
CHIRITA INTERNAT	102.502,120 €	21,119%	124.149,390 €	15,400%
ΚΡΙ-ΚΡΙ Α.Β.Ε.Ε.	6.569,830 €	11,121%	7.300,492 €	25,134%
ΕΒΡΟΦΑΡΜΑ	5.966,120 €	33,112%	7.941,640 €	23,881%
ΓΡΗΓΟΡΗΣ ΜΙΚΡΟΓΕΥΜΑΤΑ Α.Β.Ε.Ε.	5.782,415 €	36,210%	7.876,227 €	42,890%
ΚΑΡΑΜΟΛΕΓΚΟΣ	10.331,260 €	20,278%	12.426,200 €	11,288%
ΕΛ.Β. ΖΑΧΑΡΗΣ	225.065,710 €	6,861%	240.507,510 €	3,453%
ΕΛΑΪΣ	157.311,340 €	11,762%	175.815,010 €	-4,139%
ΚΡΕΚΑ	11.647,200 €	31,117%	15.271,420 €	-5,903%
CRETA FARM	16.169,660 €	36,755%	22.112,840 €	45,324%
ΜΥΛΟΙ ΚΕΠΕΝΟΥ ΑΒΕΕ	7.096,400 €	57,496%	11.176,540 €	34,853%
ΜΥΛΟΙ ΛΟΥΛΟΙ	38.865,850 €	15,353%	44.832,920 €	-9,443%
Όμιλος CRETA FARM	Δ/Υ	0,000%	Δ/Υ	0,000%
ΣΤΕΛΙΟΣ ΚΑΝΑΚΗΣ Α.Β.Ε.Ε.	9.762,562 €	4,956%	10.246,426 €	5,073%
ΧΑΤΖΗΚΡΑΝΙΩΤΗ ΥΙΟΙ	7.228,970 €	-1,289%	7.135,770 €	1,968%
ΚΑΤΣΕΛΗΣ	27.082,490 €	-0,902%	26.838,240 €	7,313%
ΝΙΚΑΣ Π.Γ. ΑΒΕΕ	47.458,110 €	-0,013%	47.451,990 €	10,525%
ΣΥΝΟΛΟ	678.840,037 €	12,115%	761.082,615 €	10,629%
ΚΛΑΔΙΚΟ ΑΠΟΤΕΛΕΣΜΑ	45.256,002 €	12,115%	50.738,841 €	3,715%
ΠΩΛΗΣΕΙΣ	2000	ΜΕΤΑΒΟΛΗ	2001	ΜΕΤΑΒΟΛΗ
CHIRITA INTERNAT	143.268,390 €	37,136%	196.472,040 €	1,390%
ΚΡΙ-ΚΡΙ Α.Β.Ε.Ε.	9.135,382 €	19,270%	10.895,765 €	30,936%
ΕΒΡΟΦΑΡΜΑ	9.838,150 €	61,424%	15.881,170 €	19,508%
ΓΡΗΓΟΡΗΣ ΜΙΚΡΟΓΕΥΜΑΤΑ Α.Β.Ε.Ε.	11.254,354 €	81,019%	20.372,510 €	95,790%
ΚΑΡΑΜΟΛΕΓΚΟΣ	13.828,910 €	16,362%	16.091,550 €	23,640%
ΕΛ.Β. ΖΑΧΑΡΗΣ	248.813,140 €	8,655%	270.349,060 €	1,997%
ΕΛΑΪΣ	168.538,670 €	-4,682%	160.648,110 €	-98,864%
ΚΡΕΚΑ	14.369,890 €	-11,283%	12.748,590 €	3,070%
CRETA FARM	32.135,210 €	38,894%	44.633,790 €	20,856%
ΜΥΛΟΙ ΚΕΠΕΝΟΥ ΑΒΕΕ	15.071,910 €	28,893%	19.426,590 €	20,736%
ΜΥΛΟΙ ΛΟΥΛΟΙ	40.599,130 €	-52,148%	19.427,590 €	72,576%
Όμιλος CRETA FARM	35.838,492 €	38,412%	49.604,767 €	16,983%
ΣΤΕΛΙΟΣ ΚΑΝΑΚΗΣ Α.Β.Ε.Ε.	10.766,265 €	5,195%	11.325,575 €	3,858%
ΧΑΤΖΗΚΡΑΝΙΩΤΗ ΥΙΟΙ	7.276,190 €	1,907%	7.414,960 €	-11,306%
ΚΑΤΣΕΛΗΣ	28.800,810 €	18,210%	34.045,410 €	20,391%

ΝΙΚΑΣ Π.Γ. ΑΒΕΕ	52.446,170 €	8,091%	56.689,720 €	2,582%
ΣΥΝΟΛΟ	841.981,063 €	12,357%	946.027,197 €	-8,102%
ΚΛΑΔΙΚΟ ΑΠΟΤΕΛΕΣΜΑ	52.623,816 €	12,357%	59.126,700 €	-8,102%

ΠΩΛΗΣΕΙΣ 2002-2007

ΠΩΛΗΣΕΙΣ	2002	ΜΕΤΑΒΟΛΗ	2003	ΜΕΤΑΒΟΛΗ
CHIRITA INTERNAT	199.202,192 €	1,712%	202.611,541 €	26,053%
ΚΡΙ-ΚΡΙ Α.Β.Ε.Ε.	14.266,460 €	27,050%	18.125,482 €	15,703%
ΕΒΡΟΦΑΡΜΑ	18.979,231 €	7,163%	20.338,670 €	10,135%
ΓΡΗΓΟΡΗΣ ΜΙΚΡΟΓΕΥΜΑΤΑ Α.Β.Ε.Ε.	39.887,390 €	-10,805%	35.577,514 €	10,975%
ΚΑΡΑΜΟΛΕΓΚΟΣ	19.895,514 €	20,701%	24.014,114 €	27,078%
ΕΛ.Β. ΖΑΧΑΡΗΣ	275.746,790 €	-4,568%	263.150,000 €	1,882%
ΕΛΑΪΣ	1.825,650 €	12,037%	2.045,404 €	7,750%
ΚΡΕΚΑ	13.139,957 €	-2,231%	12.846,779 €	41,894%
CRETA FARM	53.942,830 €	22,652%	66.161,903 €	19,916%
ΜΥΛΟΙ ΚΕΠΕΝΟΥ ΑΒΕΕ	23.454,852 €	1,137%	23.721,610 €	12,086%
ΜΥΛΟΙ ΛΟΥΛΟΙ	33.527,441 €	4,300%	34.969,041 €	81,153%
Όμιλος CRETA FARM	58.029,205 €	20,242%	69.775,352 €	19,852%
ΣΤΕΛΙΟΣ ΚΑΝΑΚΗΣ Α.Β.Ε.Ε.	11.762,510 €	7,442%	12.637,843 €	8,922%
ΧΑΤΖΗΚΡΑΝΙΩΤΗ ΥΙΟΙ	6.576,649 €	-9,172%	5.973,467 €	10,709%
ΚΑΤΣΕΛΗΣ	40.987,674 €	9,266%	44.785,468 €	24,868%
ΝΙΚΑΣ Π.Γ. ΑΒΕΕ	58.153,230 €	14,461%	66.562,859 €	5,106%
ΣΥΝΟΛΟ	869.377,575 €	3,902%	903.297,047 €	16,957%
ΚΛΑΔΙΚΟ ΑΠΟΤΕΛΕΣΜΑ	54.336,098 €	3,902%	56.456,065 €	16,957%
ΠΩΛΗΣΕΙΣ	2004	ΜΕΤΑΒΟΛΗ	2005	ΜΕΤΑΒΟΛΗ
CHIRITA INTERNAT	255.398,000 €	16,321%	297.082,000 €	-100,000%
ΚΡΙ-ΚΡΙ Α.Β.Ε.Ε.	20.971,658 €	13,749%	23.854,972 €	11,496%
ΕΒΡΟΦΑΡΜΑ	22.400,000 €	2,045%	22.858,000 €	7,389%
ΓΡΗΓΟΡΗΣ ΜΙΚΡΟΓΕΥΜΑΤΑ Α.Β.Ε.Ε.	39.482,061 €	-3,197%	38.219,697 €	0,193%
ΚΑΡΑΜΟΛΕΓΚΟΣ	30.516,759 €	7,942%	32.940,515 €	8,272%
ΕΛ.Β. ΖΑΧΑΡΗΣ	268.103,000 €	-1,463%	264.180,000 €	27,937%
ΕΛΑΪΣ	2.203,929 €	10170,519%	226.355,000 €	5,025%
ΚΡΕΚΑ	18.228,791 €	-45,739%	9.891,079 €	2,376%
CRETA FARM	79.339,000 €	-0,586%	78.874,000 €	4,702%
ΜΥΛΟΙ ΚΕΠΕΝΟΥ ΑΒΕΕ	26.588,569 €	-13,474%	23.005,969 €	7,585%
ΜΥΛΟΙ ΛΟΥΛΟΙ	63.347,337 €	6,582%	67.516,759 €	-1,142%
Όμιλος CRETA FARM	83.627,000 €	0,832%	84.323,000 €	4,402%
ΣΤΕΛΙΟΣ ΚΑΝΑΚΗΣ Α.Β.Ε.Ε.	13.765,416 €	3,538%	14.252,411 €	7,212%
ΧΑΤΖΗΚΡΑΝΙΩΤΗ ΥΙΟΙ	6.613,154 €	-23,492%	5.059,617 €	7,840%
ΚΑΤΣΕΛΗΣ	55.922,620 €	-0,300%	55.754,977 €	-2,273%
ΝΙΚΑΣ Π.Γ. ΑΒΕΕ	69.961,561 €	20,119%	84.037,053 €	12,797%
ΣΥΝΟΛΟ	1.056.468,855 €	25,721%	1.328.205,049 €	-13,938%
ΚΛΑΔΙΚΟ ΑΠΟΤΕΛΕΣΜΑ	66.029,303 €	25,721%	83.012,816 €	-8,201%
ΠΩΛΗΣΕΙΣ	2006	ΜΕΤΑΒΟΛΗ	2007	
CHIRITA INTERNAT	Δ/Υ	Δ/Υ	Δ/Υ	
ΚΡΙ-ΚΡΙ Α.Β.Ε.Ε.	26.597,389 €	20,659%	32.092,212 €	
ΕΒΡΟΦΑΡΜΑ	24.547,000 €	9,211%	26.808,000 €	
ΓΡΗΓΟΡΗΣ ΜΙΚΡΟΓΕΥΜΑΤΑ Α.Β.Ε.Ε.	38.293,449 €	-1,573%	37.691,085 €	
ΚΑΡΑΜΟΛΕΓΚΟΣ	35.665,285 €	11,190%	39.656,078 €	
ΕΛ.Β. ΖΑΧΑΡΗΣ	337.985,240 €	-24,972%	253.583,152 €	
ΕΛΑΪΣ	237.729,000 €	4,503%	248.434,000 €	
ΚΡΕΚΑ	10.126,135 €	138,415%	24.142,191 €	
CRETA FARM	82.583,000 €	12,747%	93.110,000 €	
ΜΥΛΟΙ ΚΕΠΕΝΟΥ ΑΒΕΕ	24.751,051 €	-43,775%	13.916,343 €	
ΜΥΛΟΙ ΛΟΥΛΟΙ	66.745,785 €	26,884%	84.689,575 €	
Όμιλος CRETA FARM	88.035,000 €	11,594%	98.242,000 €	
ΣΤΕΛΙΟΣ ΚΑΝΑΚΗΣ Α.Β.Ε.Ε.	15.280,238 €	16,184%	17.753,200 €	
ΧΑΤΖΗΚΡΑΝΙΩΤΗ ΥΙΟΙ	5.456,304 €	42,457%	7.772,905 €	
ΚΑΤΣΕΛΗΣ	54.487,424 €	4,412%	56.891,672 €	

ΝΙΚΑΣ Π.Γ. ΑΒΕΕ	94.791,047 €	4,469%	99.026,881 €
ΣΥΝΟΛΟ	1.143.073,347 €	-0,810%	1.133.809,294 €
ΚΛΑΔΙΚΟ ΑΠΟΤΕΛΕΣΜΑ	76.204,890 €	-0,810%	75.587,286 €

ΚΩΣΤΟΣ ΠΩΛΗΘΕΝΤΩΝ 1996-2001

ΚΩΣΤΟΣ ΠΩΛΗΘΕΝΤΩΝ	1996	ΜΕΤΑΒΟΛΗ	1997	ΜΕΤΑΒΟΛΗ
CHIRITA INTERNAT	42.618,060 €	14,260%	48.695,600 €	29,290%
ΚΡΙ-ΚΡΙ Α.Β.Ε.Ε.	2.448,007 €	18,036%	2.889,521 €	19,598%
ΕΒΡΟΦΑΡΜΑ	3.286,450 €	16,569%	3.830,980 €	27,472%
ΓΡΗΓΟΡΗΣ ΜΙΚΡΟΓΕΥΜΑΤΑ Α.Β.Ε.Ε.	Δ/Υ	Δ/Υ	2.655,813 €	10,758%
ΚΑΡΑΜΟΛΕΓΚΟΣ	3.932,670 €	16,463%	4.580,110 €	19,775%
ΕΛ.Β.ΖΑΧΑΡΗΣ	199.379,450 €	-4,281%	190.843,650 €	21,001%
ΕΛΑΪΣ	129.107,280 €	-24,822%	97.060,650 €	1,430%
ΚΡΕΚΑ	8.980,250 €	8,857%	9.775,590 €	21,039%
CRETA FARM	6.763,840 €	37,403%	9.293,690 €	30,554%
ΜΥΛΟΙ ΚΕΠΕΝΟΥ ΑΒΕΕ	5.669,040 €	3,184%	5.849,520 €	-9,186%
ΜΥΛΟΙ ΛΟΥΛΟΙ	22.061,100 €	36,523%	30.118,410 €	9,899%
Όμιλος CRETA FARM	Δ/Υ	Δ/Υ	Δ/Υ	0,000%
ΣΤΕΛΙΟΣ ΚΑΝΑΚΗΣ Α.Β.Ε.Ε.	5.648,321 €	15,975%	6.550,628 €	10,814%
ΧΑΤΖΗΚΡΑΝΙΩΤΗ ΥΙΟΙ	5.701,510 €	-9,212%	5.176,270 €	4,893%
ΚΑΤΣΕΛΗΣ	12.791,240 €	15,545%	14.779,670 €	3,994%
ΝΙΚΑΣ Π.Γ. ΑΒΕΕ	25.701,960 €	7,964%	27.748,980 €	15,093%
ΣΥΝΟΛΟ	474.089,178 €	-3,004%	459.849,082 €	15,575%
ΚΛΑΔΙΚΟ ΑΠΟΤΕΛΕΣΜΑ	33.863,513 €	-9,470%	30.656,605 €	15,575%
ΚΩΣΤΟΣ ΠΩΛΗΘΕΝΤΩΝ	1998	ΜΕΤΑΒΟΛΗ	1999	ΜΕΤΑΒΟΛΗ
CHIRITA INTERNAT	62.958,520 €	27,057%	79.993,430 €	23,769%
ΚΡΙ-ΚΡΙ Α.Β.Ε.Ε.	3.455,802 €	8,104%	3.735,849 €	37,835%
ΕΒΡΟΦΑΡΜΑ	4.883,430 €	25,574%	6.132,310 €	34,070%
ΓΡΗΓΟΡΗΣ ΜΙΚΡΟΓΕΥΜΑΤΑ Α.Β.Ε.Ε.	2.941,514 €	24,975%	3.676,155 €	30,966%
ΚΑΡΑΜΟΛΕΓΚΟΣ	5.485,840 €	20,293%	6.599,100 €	8,915%
ΕΛ.Β.ΖΑΧΑΡΗΣ	230.922,850 €	-6,274%	216.435,860 €	4,688%
ΕΛΑΪΣ	98.449,070 €	11,367%	109.639,510 €	-6,463%
ΚΡΕΚΑ	11.832,270 €	11,961%	13.247,550 €	-5,629%
CRETA FARM	12.133,270 €	29,243%	15.681,440 €	44,324%
ΜΥΛΟΙ ΚΕΠΕΝΟΥ ΑΒΕΕ	5.312,160 €	58,204%	8.404,040 €	37,700%
ΜΥΛΟΙ ΛΟΥΛΟΙ	33.099,830 €	15,017%	38.070,330 €	-6,790%
Όμιλος CRETA FARM	Δ/Υ	Δ/Υ	Δ/Υ	0,000%
ΣΤΕΛΙΟΣ ΚΑΝΑΚΗΣ Α.Β.Ε.Ε.	7.259,025 €	1,290%	7.352,633 €	6,813%
ΧΑΤΖΗΚΡΑΝΙΩΤΗ ΥΙΟΙ	5.429,550 €	0,421%	5.452,400 €	7,283%
ΚΑΤΣΕΛΗΣ	15.369,960 €	7,456%	16.515,890 €	8,181%
ΝΙΚΑΣ Π.Γ. ΑΒΕΕ	31.937,200 €	-0,399%	31.809,680 €	17,878%
ΣΥΝΟΛΟ	531.470,291 €	5,885%	562.746,176 €	12,057%
ΚΛΑΔΙΚΟ ΑΠΟΤΕΛΕΣΜΑ	35.431,353 €	5,885%	37.516,412 €	5,054%
ΚΩΣΤΟΣ ΠΩΛΗΘΕΝΤΩΝ	2000	ΜΕΤΑΒΟΛΗ	2001	ΜΕΤΑΒΟΛΗ
CHIRITA INTERNAT	99.007,200 €	32,312%	130.998,590 €	-8,206%
ΚΡΙ-ΚΡΙ Α.Β.Ε.Ε.	5.149,305 €	12,265%	5.780,892 €	35,678%
ΕΒΡΟΦΑΡΜΑ	8.221,590 €	57,995%	12.989,740 €	1,150%
ΓΡΗΓΟΡΗΣ ΜΙΚΡΟΓΕΥΜΑΤΑ Α.Β.Ε.Ε.	4.814,532 €	71,188%	8.241,894 €	114,507%
ΚΑΡΑΜΟΛΕΓΚΟΣ	7.187,390 €	15,497%	8.301,250 €	112,973%
ΕΛ.Β.ΖΑΧΑΡΗΣ	226.581,910 €	2,221%	231.615,420 €	-0,236%
ΕΛΑΪΣ	102.553,530 €	-6,910%	95.466,620 €	12,740%
ΚΡΕΚΑ	12.501,790 €	-7,898%	11.514,390 €	8,353%
CRETA FARM	22.632,150 €	40,318%	31.756,920 €	20,989%
ΜΥΛΟΙ ΚΕΠΕΝΟΥ ΑΒΕΕ	11.572,400 €	30,904%	15.148,680 €	28,890%
ΜΥΛΟΙ ΛΟΥΛΟΙ	35.485,340 €	8,750%	38.590,270 €	-23,751%
Όμιλος CRETA FARM	25.824,431 €	39,715%	36.080,694 €	15,580%
ΣΤΕΛΙΟΣ ΚΑΝΑΚΗΣ Α.Β.Ε.Ε.	7.853,554 €	6,344%	8.351,790 €	0,842%
ΧΑΤΖΗΚΡΑΝΙΩΤΗ ΥΙΟΙ	5.849,480 €	4,362%	6.104,620 €	-15,590%
ΚΑΤΣΕΛΗΣ	17.867,040 €	-88,764%	2.007,570 €	1081,499%
ΝΙΚΑΣ Π.Γ. ΑΒΕΕ	37.496,580 €	6,948%	40.101,830 €	-8,795%
ΣΥΝΟΛΟ	630.598,222 €	8,318%	683.051,169 €	6,977%
ΚΛΑΔΙΚΟ ΑΠΟΤΕΛΕΣΜΑ	39.412,389 €	8,318%	42.690,698 €	6,977%

ΚΩΣΤΟΣ ΠΩΛΗΘΕΝΤΩΝ 2002-2007

ΚΩΣΤΟΣ ΠΩΛΗΘΕΝΤΩΝ	2002	ΜΕΤΑΒΟΛΗ	2003	ΜΕΤΑΒΟΛΗ
CHIRITA INTERNAT	120.249,345 €	4,774%	125.989,495 €	35,939%
ΚΡΙ-ΚΡΙ Α.Β.Ε.Ε.	7.843,403 €	25,029%	9.806,538 €	14,394%
ΕΒΡΟΦΑΡΜΑ	13.139,159 €	11,492%	14.649,096 €	15,659%
ΓΡΗΓΟΡΗΣ ΜΙΚΡΟΓΕΥΜΑΤΑ Α.Β.Ε.Ε.	17.679,457 €	-49,440%	13.449,65	61,590%
ΚΑΡΑΜΟΛΕΓΚΟΣ	17.679,457 €	-25,870%	13.105,828 €	30,555%
ΕΛ.Β. ΖΑΧΑΡΗΣ	231.068,350 €	-7,287%	214.230,000 €	5,970%
ΕΛΛΙΣ	107.628,798 €	7,327%	115.515,283 €	7,057%
ΚΡΕΚΑ	12.476,159 €	-2,264%	12.193,728 €	-27,905%
CRETA FARM	38.422,318 €	15,262%	44.286,218 €	17,233%
ΜΥΛΟΙ ΚΕΠΕΝΟΥ ΑΒΕΕ	19.525,122 €	2,472%	20.007,873 €	6,966%
ΜΥΛΟΙ ΛΟΥΛΟΙ	29.424,858 €	1,431%	29.845,932 €	196,990%
Όμιλος CRETA FARM	41.702,100 €	15,153%	48.021,112 €	17,134%
ΣΤΕΛΙΟΣ ΚΑΝΑΚΗΣ Α.Β.Ε.Ε.	8.422,143 €	6,134%	8.938,767 €	9,228%
ΧΑΤΖΗΚΡΑΝΙΩΤΗ ΥΙΟΙ	5.152,880 €	-4,798%	4.905,652 €	-39,833%
ΚΑΤΣΕΛΗΣ	23.719,423 €	3,889%	24.641,754 €	12,175%
ΝΙΚΑΣ Π.Γ. ΑΒΕΕ	36.575,021 €	-2,509%	35.657,269 €	27,831%
ΣΥΝΟΛΟ	730.707,993 €	0,621%	735.244,197 €	21,675%
ΚΛΑΔΙΚΟ ΑΠΟΤΕΛΕΣΜΑ	45.669,250 €	0,621%	45.952,762 €	21,675%
ΚΩΣΤΟΣ ΠΩΛΗΘΕΝΤΩΝ	2004	ΜΕΤΑΒΟΛΗ	2005	ΜΕΤΑΒΟΛΗ
CHIRITA INTERNAT	171.269,000 €	15,427%	197.691,000 €	-100,000%
ΚΡΙ-ΚΡΙ Α.Β.Ε.Ε.	11.218,126 €	8,586%	12.181,355 €	12,228%
ΕΒΡΟΦΑΡΜΑ	16.943,000 €	1,847%	17.256,000 €	5,140%
ΓΡΗΓΟΡΗΣ ΜΙΚΡΟΓΕΥΜΑΤΑ Α.Β.Ε.Ε.	14.444,146 €	-5,638%	13.629,765 €	0,975%
ΚΑΡΑΜΟΛΕΓΚΟΣ	17.110,349 €	4,985%	17.963,356 €	12,559%
ΕΛ.Β. ΖΑΧΑΡΗΣ	227.019,000 €	-11,807%	200.213,830 €	46,936%
ΕΛΛΙΣ	123.667,759 €	7,524%	132.972,000 €	3,336%
ΚΡΕΚΑ	8.791,062 €	69,334%	14.886,275 €	-38,216%
CRETA FARM	51.918,000 €	-3,656%	50.020,000 €	2,107%
ΜΥΛΟΙ ΚΕΠΕΝΟΥ ΑΒΕΕ	21.401,626 €	-10,778%	19.095,050 €	8,089%
ΜΥΛΟΙ ΛΟΥΛΟΙ	88.639,489 €	-41,299%	52.031,913 €	0,083%
Όμιλος CRETA FARM	56.249,000 €	-2,708%	54.726,000 €	0,382%
ΣΤΕΛΙΟΣ ΚΑΝΑΚΗΣ Α.Β.Ε.Ε.	9.763,608 €	1,905%	9.949,614 €	18,919%
ΧΑΤΖΗΚΡΑΝΙΩΤΗ ΥΙΟΙ	2.951,585 €	35,712%	4.005,646 €	-22,497%
ΚΑΤΣΕΛΗΣ	27.641,805 €	4,206%	28.804,429 €	-3,417%
ΝΙΚΑΣ Π.Γ. ΑΒΕΕ	45.580,972 €	28,023%	58.354,132 €	20,049%
ΣΥΝΟΛΟ	894.608,527 €	-1,210%	883.780,365 €	-9,692%
ΚΛΑΔΙΚΟ ΑΠΟΤΕΛΕΣΜΑ	55.913,033 €	-1,210%	55.236,273 €	-3,672%
ΚΩΣΤΟΣ ΠΩΛΗΘΕΝΤΩΝ	2006	ΜΕΤΑΒΟΛΗ	2007	
CHIRITA INTERNAT	Δ/Υ	Δ/Υ	Δ/Υ	
ΚΡΙ-ΚΡΙ Α.Β.Ε.Ε.	13.670,939 €	32,012%	18.047,328 €	
ΕΒΡΟΦΑΡΜΑ	18.143,000 €	10,693%	20.083,000 €	
ΓΡΗΓΟΡΗΣ ΜΙΚΡΟΓΕΥΜΑΤΑ Α.Β.Ε.Ε.	13.762,619 €	8,193%	14.890,128 €	
ΚΑΡΑΜΟΛΕΓΚΟΣ	20.219,353 €	12,437%	22.734,039 €	
ΕΛ.Β. ΖΑΧΑΡΗΣ	294.185,991 €	-29,545%	207.267,432 €	
ΕΛΛΙΣ	137.408,000 €	0,393%	137.948,000 €	
ΚΡΕΚΑ	9.197,283 €	133,473%	21.473,217 €	
CRETA FARM	51.074,000 €	9,187%	55.766,000 €	
ΜΥΛΟΙ ΚΕΠΕΝΟΥ ΑΒΕΕ	20.639,681 €	31,411%	27.122,722 €	
ΜΥΛΟΙ ΛΟΥΛΟΙ	52.075,249 €	21,646%	63.347,337 €	
Όμιλος CRETA FARM	54.935,000 €	8,217%	59.449,000 €	
ΣΤΕΛΙΟΣ ΚΑΝΑΚΗΣ Α.Β.Ε.Ε.	11.831,933 €	-10,968%	10.534,237 €	
ΧΑΤΖΗΚΡΑΝΙΩΤΗ ΥΙΟΙ	3.104,484 €	65,641%	5.142,302 €	
ΚΑΤΣΕΛΗΣ	27.820,286 €	18,189%	32.880,642 €	

ΝΙΚΑΣ Π.Γ. ΑΒΕΕ	70.053,824 €	-0,123%	69.967,408 €
ΣΥΝΟΛΟ	798.121,642 €	-3,943%	766.652,792 €
ΚΛΑΔΙΚΟ ΑΠΟΤΕΛΕΣΜΑ	53.208,109 €	-3,943%	51.110,186 €

ΑΠΑΙΤΗΣΕΙΣ 1996-2001

ΑΠΑΙΤΗΣΕΙΣ	1996	ΜΕΤΑΒΟΛΗ	1997	ΜΕΤΑΒΟΛΗ
CHIRITA INTERNAT	15.478,150 €	20,256%	18.613,330 €	26,252%
ΚΡΙ-ΚΡΙ Α.Β.Ε.Ε.	482,194 €	121,691%	1.068,979 €	-18,716%
ΕΒΡΟΦΑΡΜΑ	919,000 €	41,639%	1.301,660 €	82,081%
ΓΡΗΓΟΡΗΣ ΜΙΚΡΟΓΕΥΜΑΤΑ Α.Β.Ε.Ε.	- €	#ΔΙΑΙΡ/Ο!	506,739 €	90,810%
ΚΑΡΑΜΟΛΕΓΚΟΣ	3.533,210 €	29,568%	4.577,920 €	29,758%
ΕΛ.Β.ΖΑΧΑΡΗΣ	24.616,970 €	25,855%	30.981,710 €	35,195%
ΕΛΑΪΣ	34.442,830 €	-12,551%	30.119,810 €	72,396%
ΚΡΕΚΑ	3.206,010 €	34,756%	4.320,290 €	44,809%
CRETA FARM	2.524,750 €	50,166%	3.791,310 €	92,010%
ΜΥΛΟΙ ΚΕΠΕΝΟΥ ΑΒΕΕ	1.241,460 €	9,581%	1.360,410 €	15,095%
ΜΥΛΟΙ ΛΟΥΛΟΙ	6.759,950 €	8,069%	7.305,410 €	32,144%
Όμιλος CRETA FARM	- €	0,000%	- €	0,000%
ΣΤΕΛΙΟΣ ΚΑΝΑΚΗΣ Α.Β.Ε.Ε.	3.167,700 €	27,703%	4.045,257 €	14,292%
ΧΑΤΖΗΚΡΑΝΙΩΤΗ ΥΙΟΙ	2.535,850 €	10,955%	2.813,650 €	24,497%
ΚΑΤΣΕΛΗΣ	7.321,780 €	27,721%	9.351,440 €	26,619%
ΝΙΚΑΣ Π.Γ. ΑΒΕΕ	11.441,120 €	3,085%	11.794,130 €	41,223%
ΣΥΝΟΛΟ	117.670,974 €	12,136%	131.952,046 €	43,109%
ΚΛΑΔΙΚΟ ΑΠΟΤΕΛΕΣΜΑ	8.405,070 €	4,661%	8.796,803 €	43,109%
ΑΠΑΙΤΗΣΕΙΣ	1998	ΜΕΤΑΒΟΛΗ	1999	ΜΕΤΑΒΟΛΗ
CHIRITA INTERNAT	23.499,650 €	12,946%	26.541,940 €	22,633%
ΚΡΙ-ΚΡΙ Α.Β.Ε.Ε.	868,909 €	15,912%	1.007,166 €	39,278%
ΕΒΡΟΦΑΡΜΑ	2.370,070 €	28,605%	3.048,040 €	1,257%
ΓΡΗΓΟΡΗΣ ΜΙΚΡΟΓΕΥΜΑΤΑ Α.Β.Ε.Ε.	966,912 €	33,234%	1.288,251 €	160,701%
ΚΑΡΑΜΟΛΕΓΚΟΣ	5.940,200 €	20,348%	7.148,890 €	-1,215%
ΕΛ.Β.ΖΑΧΑΡΗΣ	41.885,840 €	-23,136%	32.195,320 €	4,704%
ΕΛΑΪΣ	51.925,370 €	-28,432%	37.162,130 €	17,345%
ΚΡΕΚΑ	6.256,150 €	38,889%	8.689,080 €	-9,294%
CRETA FARM	7.279,690 €	258,639%	26.107,820 €	-43,748%
ΜΥΛΟΙ ΚΕΠΕΝΟΥ ΑΒΕΕ	1.565,760 €	138,844%	3.739,720 €	13,595%
ΜΥΛΟΙ ΛΟΥΛΟΙ	9.653,690 €	30,102%	12.559,680 €	29,939%
Όμιλος CRETA FARM	- €	0,000%	- €	0,000%
ΣΤΕΛΙΟΣ ΚΑΝΑΚΗΣ Α.Β.Ε.Ε.	4.623,397 €	15,146%	5.323,640 €	9,468%
ΧΑΤΖΗΚΡΑΝΙΩΤΗ ΥΙΟΙ	3.502,920 €	9,622%	3.839,980 €	13,186%
ΚΑΤΣΕΛΗΣ	11.840,720 €	28,869%	15.258,980 €	6,103%
ΝΙΚΑΣ Π.Γ. ΑΒΕΕ	16.655,990 €	36,050%	22.660,430 €	25,907%
ΣΥΝΟΛΟ	188.835,268 €	9,392%	206.571,068 €	15,773%
ΚΛΑΔΙΚΟ ΑΠΟΤΕΛΕΣΜΑ	12.589,018 €	9,392%	13.771,405 €	8,537%
ΚΩΣΤΟΣ ΠΩΛΗΘΕΝΤΩΝ	2000	ΜΕΤΑΒΟΛΗ	2001	ΜΕΤΑΒΟΛΗ
CHIRITA INTERNAT	99.007,200 €	32,312%	130.998,590 €	-8,206%
ΚΡΙ-ΚΡΙ Α.Β.Ε.Ε.	5.149,305 €	12,265%	5.780,892 €	35,678%
ΕΒΡΟΦΑΡΜΑ	8.221,590 €	57,995%	12.989,740 €	1,150%
ΓΡΗΓΟΡΗΣ ΜΙΚΡΟΓΕΥΜΑΤΑ Α.Β.Ε.Ε.	4.814,532 €	71,188%	8.241,894 €	114,507%
ΚΑΡΑΜΟΛΕΓΚΟΣ	7.187,390 €	15,497%	8.301,250 €	112,973%
ΕΛ.Β.ΖΑΧΑΡΗΣ	226.581,910 €	2,221%	231.615,420 €	-0,236%
ΕΛΑΪΣ	102.553,530 €	-6,910%	95.466,620 €	12,740%
ΚΡΕΚΑ	12.501,790 €	-7,898%	11.514,390 €	8,353%
CRETA FARM	22.632,150 €	40,318%	31.756,920 €	20,989%
ΜΥΛΟΙ ΚΕΠΕΝΟΥ ΑΒΕΕ	11.572,400 €	30,904%	15.148,680 €	28,890%
ΜΥΛΟΙ ΛΟΥΛΟΙ	35.485,340 €	8,750%	38.590,270 €	-23,751%
Όμιλος CRETA FARM	25.824,431 €	39,715%	36.080,694 €	15,580%
ΣΤΕΛΙΟΣ ΚΑΝΑΚΗΣ Α.Β.Ε.Ε.	7.853,554 €	6,344%	8.351,790 €	0,842%
ΧΑΤΖΗΚΡΑΝΙΩΤΗ ΥΙΟΙ	5.849,480 €	4,362%	6.104,620 €	-15,590%
ΚΑΤΣΕΛΗΣ	17.867,040 €	-88,764%	2.007,570 €	1081,499%
ΝΙΚΑΣ Π.Γ. ΑΒΕΕ	37.496,580 €	6,948%	40.101,830 €	-8,795%
ΣΥΝΟΛΟ	630.598,222 €	8,318%	683.051,169 €	6,977%
ΚΛΑΔΙΚΟ ΑΠΟΤΕΛΕΣΜΑ	39.412,389 €	8,318%	42.690,698 €	6,977%

ΑΠΑΙΤΗΣΕΙΣ 2002-2007

ΑΠΑΙΤΗΣΕΙΣ	2002	ΜΕΤΑΒΟΛΗ	2003	ΜΕΤΑΒΟΛΗ
CHIRITA INTERNAT	55.817,301 €	-11,102%	49.620,593 €	-16,950%
ΚΡΙ-ΚΡΙ Α.Β.Ε.Ε.	3.565,034 €	24,105%	4.424,388 €	37,293%
ΕΒΡΟΦΑΡΜΑ	9.066,493 €	4,605%	9.483,992 €	-11,461%
ΓΡΗΓΟΡΗΣ ΜΙΚΡΟΓΕΥΜΑΤΑ Α.Β.Ε.Ε.	12.291,730 €	-12,769%	10.722,197 €	-46,488%
ΚΑΡΑΜΟΛΕΓΚΟΣ	11.828,344 €	51,642%	17.936,785 €	-0,038%
ΕΛ.Β.ΖΑΧΑΡΗΣ	45.267,490 €	52,016%	68.813,611 €	-16,375%
ΕΛΑΪΣ	36.857,829 €	-4,092%	35.349,576 €	8,393%
ΚΡΕΚΑ	9.456,291 €	-6,056%	8.883,582 €	-40,854%
CRETA FARM	25.149,493 €	24,617%	31.340,526 €	16,619%
ΜΥΛΟΙ ΚΕΠΕΝΟΥ ΑΒΕΕ	7.916,604 €	14,160%	9.037,612 €	8,561%
ΜΥΛΟΙ ΛΟΥΛΟΙ	32.094,789 €	8,943%	34.964,891 €	-25,372%
Όμιλος CRETA FARM	27.628,760 €	18,906%	32.852,352 €	16,159%
ΣΤΕΛΙΟΣ ΚΑΝΑΚΗΣ Α.Β.Ε.Ε.	6.186,302 €	11,152%	6.876,182 €	-2,698%
ΧΑΤΖΗΚΡΑΝΙΩΤΗ ΥΙΟΙ	4.197,033 €	12,408%	4.717,806 €	-15,595%
ΚΑΤΣΕΛΗΣ	23.723,973 €	2,240%	24.255,288 €	-1,197%
ΝΙΚΑΣ Π.Γ. ΑΒΕΕ	27.230,168 €	-1,508%	26.819,476 €	-79,979%
ΣΥΝΟΛΟ	338.277,634 €	11,181%	376.098,857 €	-11,968%
ΚΛΑΔΙΚΟ ΑΠΟΤΕΛΕΣΜΑ	21.142,352 €	11,181%	23.506,179 €	-11,968%
ΑΠΑΙΤΗΣΕΙΣ	2004	ΜΕΤΑΒΟΛΗ	2005	ΜΕΤΑΒΟΛΗ
CHIRITA INTERNAT	41.210,000 €	11,233%	45.839,000 €	-100,000%
ΚΡΙ-ΚΡΙ Α.Β.Ε.Ε.	6.074,387 €	27,026%	7.716,074 €	31,502%
ΕΒΡΟΦΑΡΜΑ	8.397,000 €	-4,990%	7.978,000 €	3,560%
ΓΡΗΓΟΡΗΣ ΜΙΚΡΟΓΕΥΜΑΤΑ Α.Β.Ε.Ε.	5.737,695 €	-16,514%	4.790,154 €	-3,874%
ΚΑΡΑΜΟΛΕΓΚΟΣ	17.929,943 €	6,559%	19.105,947 €	45,933%
ΕΛ.Β.ΖΑΧΑΡΗΣ	57.545,690 €	28,499%	73.945,390 €	-15,194%
ΕΛΑΪΣ	38.316,409 €	-14,942%	32.591,000 €	12,375%
ΚΡΕΚΑ	5.254,241 €	-27,926%	3.786,959 €	-59,833%
CRETA FARM	36.549,000 €	6,452%	38.907,000 €	-10,296%
ΜΥΛΟΙ ΚΕΠΕΝΟΥ ΑΒΕΕ	9.811,324 €	6,055%	10.405,424 €	7,979%
ΜΥΛΟΙ ΛΟΥΛΟΙ	26.093,440 €	-5,044%	24.777,398 €	1,421%
Όμιλος CRETA FARM	38.161,000 €	5,010%	40.073,000 €	-11,686%
ΣΤΕΛΙΟΣ ΚΑΝΑΚΗΣ Α.Β.Ε.Ε.	6.690,692 €	14,918%	7.688,824 €	2,563%
ΧΑΤΖΗΚΡΑΝΙΩΤΗ ΥΙΟΙ	3.982,043 €	4,399%	4.157,220 €	11,581%
ΚΑΤΣΕΛΗΣ	23.965,031 €	21,502%	29.117,914 €	-5,080%
ΝΙΚΑΣ Π.Γ. ΑΒΕΕ	5.369,402 €	-7,830%	4.948,976 €	648,477%
ΣΥΝΟΛΟ	31.087,297 €	7,473%	355.828,280 €	-5,682%
ΚΛΑΔΙΚΟ ΑΠΟΤΕΛΕΣΜΑ	20.692,956 €	7,473%	22.239,268 €	0,606%
ΑΠΑΙΤΗΣΕΙΣ	2006	ΜΕΤΑΒΟΛΗ	2007	
CHIRITA INTERNAT	Δ/Υ	Δ/Υ	Δ/Υ	
ΚΡΙ-ΚΡΙ Α.Β.Ε.Ε.	10.146,766 €	29,294%	13.119,137 €	
ΕΒΡΟΦΑΡΜΑ	8.262,000 €	24,050%	10.249,000 €	
ΓΡΗΓΟΡΗΣ ΜΙΚΡΟΓΕΥΜΑΤΑ Α.Β.Ε.Ε.	4.604,602 €	25,910%	5.797,674 €	
ΚΑΡΑΜΟΛΕΓΚΟΣ	27.881,900 €	-19,237%	22.518,216 €	
ΕΛ.Β.ΖΑΧΑΡΗΣ	62.709,932 €	49,886%	93.993,606 €	
ΕΛΑΪΣ	36.624,000 €	3,421%	37.877,000 €	
ΚΡΕΚΑ	1.521,103 €	22,742%	1.867,039 €	
CRETA FARM	34.901,000 €	-9,260%	31.669,000 €	
ΜΥΛΟΙ ΚΕΠΕΝΟΥ ΑΒΕΕ	11.235,712 €	23,730%	13.901,993 €	
ΜΥΛΟΙ ΛΟΥΛΟΙ	25.129,487 €	25,904%	31.638,973 €	
Όμιλος CRETA FARM	35.390,000 €	-7,609%	32.697,000 €	
ΣΤΕΛΙΟΣ ΚΑΝΑΚΗΣ Α.Β.Ε.Ε.	7.885,860 €	13,873%	8.979,896 €	
ΧΑΤΖΗΚΡΑΝΙΩΤΗ ΥΙΟΙ	4.638,678 €	32,621%	6.151,859 €	
ΚΑΤΣΕΛΗΣ	27.638,768 €	-2,342%	26.991,515 €	
ΝΙΚΑΣ Π.Γ. ΑΒΕΕ	37.041,964 €	-8,010%	34.075,029 €	
ΣΥΝΟΛΟ	335.611,772 €	10,701%	371.526,937 €	
ΚΛΑΔΙΚΟ ΑΠΟΤΕΛΕΣΜΑ	22.374,118 €	10,701%	24.768,462 €	

ΒΡΑΧΥΠΡΟΘΕΣΜΕΣ ΥΠΟΧΡΕΩΣΕΙΣ 1996-2001

ΒΡΑΧΥΠΡΟΘΕΣΜΕΣ ΥΠΟΧΡΕΩΣΕΙΣ	1996	ΜΕΤΑΒΟΛΗ	1997	ΜΕΤΑΒΟΛΗ
CHIRITA INTERNAT	20.001,200 €	-0,692%	19.862,810 €	-16,817%
ΚΡΙ-ΚΡΙ Α.Β.Ε.Ε.	793,309 €	47,764%	1.172,226 €	-39,644%
ΕΒΡΟΦΑΡΜΑ	1.050,040 €	18,309%	1.242,290 €	88,735%
ΓΡΗΓΟΡΗΣ ΜΙΚΡΟΓΕΥΜΑΤΑ Α.Β.Ε.Ε.	Δ/Υ	Δ/Υ	1.238,125 €	135,598%
ΚΑΡΑΜΟΛΕΓΚΟΣ	3.556,710 €	33,250%	4.739,320 €	51,304%
ΕΛ.Β. ΖΑΧΑΡΗΣ	24.801,170 €	24,537%	30.886,520 €	166,644%
ΕΛΑΪΣ	30.800,470 €	8,825%	33.518,680 €	17,000%
ΚΡΕΚΑ	3.145,550 €	22,391%	3.849,880 €	49,764%
CRETA FARM	2.588,260 €	61,850%	4.189,090 €	68,861%
ΜΥΛΟΙ ΚΕΠΕΝΟΥ ΑΒΕΕ	909,870 €	-10,428%	814,990 €	247,025%
ΜΥΛΟΙ ΛΟΥΛΟΙ	7.230,030 €	23,355%	8.918,610 €	50,724%
Όμιλος CRETA FARM	Δ/Υ	Δ/Υ	Δ/Υ	Δ/Υ
ΣΤΕΛΙΟΣ ΚΑΝΑΚΗΣ Α.Β.Ε.Ε.	2.926,318 €	18,215%	3.459,339 €	3,367%
ΧΑΤΖΗΚΡΑΝΙΩΤΗ ΥΙΟΙ	2.977,740 €	24,086%	3.694,950 €	43,293%
ΚΑΤΣΕΛΗΣ	10.287,790 €	-8,051%	9.459,500 €	27,970%
ΝΙΚΑΣ Π.Γ. ΑΒΕΕ	10.671,370 €	15,372%	12.311,770 €	30,526%
ΣΥΝΟΛΟ	121.739,827 €	14,472%	139.358,100 €	55,995%
ΚΛΑΔΙΚΟ ΑΠΟΤΕΛΕΣΜΑ	8.695,702 €	6,841%	9.290,540 €	55,995%
ΒΡΑΧΥΠΡΟΘΕΣΜΕΣ ΥΠΟΧΡΕΩΣΕΙΣ	1998	ΜΕΤΑΒΟΛΗ	1999	ΜΕΤΑΒΟΛΗ
CHIRITA INTERNAT	16.522,530 €	23,478%	20.401,650 €	113,729%
ΚΡΙ-ΚΡΙ Α.Β.Ε.Ε.	707,509 €	70,208%	1.204,240 €	73,374%
ΕΒΡΟΦΑΡΜΑ	2.344,640 €	96,969%	4.618,220 €	8,893%
ΓΡΗΓΟΡΗΣ ΜΙΚΡΟΓΕΥΜΑΤΑ Α.Β.Ε.Ε.	2.917,002 €	62,039%	4.726,672 €	50,788%
ΚΑΡΑΜΟΛΕΓΚΟΣ	7.170,790 €	42,324%	10.205,770 €	62,102%
ΕΛ.Β. ΖΑΧΑΡΗΣ	82.356,920 €	-73,149%	22.113,620 €	-33,117%
ΕΛΑΪΣ	39.216,870 €	38,863%	54.457,560 €	-3,024%
ΚΡΕΚΑ	5.765,750 €	54,808%	8.925,860 €	15,327%
CRETA FARM	7.073,740 €	93,904%	13.716,260 €	46,244%
ΜΥΛΟΙ ΚΕΠΕΝΟΥ ΑΒΕΕ	2.828,220 €	83,283%	5.183,650 €	3,771%
ΜΥΛΟΙ ΛΟΥΛΟΙ	13.442,460 €	294,409%	53.018,300 €	-8,860%
Όμιλος CRETA FARM	- €	0,000%	- €	0,000%
ΣΤΕΛΙΟΣ ΚΑΝΑΚΗΣ Α.Β.Ε.Ε.	3.575,832 €	29,364%	4.625,829 €	33,080%
ΧΑΤΖΗΚΡΑΝΙΩΤΗ ΥΙΟΙ	5.294,610 €	79,945%	9.527,410 €	-7,410%
ΚΑΤΣΕΛΗΣ	12.105,340 €	28,435%	15.547,500 €	-39,729%
ΝΙΚΑΣ Π.Γ. ΑΒΕΕ	16.070,030 €	78,647%	28.708,670 €	8,564%
ΣΥΝΟΛΟ	217.392,243 €	18,211%	256.981,211 €	18,050%
ΚΛΑΔΙΚΟ ΑΠΟΤΕΛΕΣΜΑ	14.492,816 €	18,211%	17.132,081 €	10,671%
ΒΡΑΧΥΠΡΟΘΕΣΜΕΣ ΥΠΟΧΡΕΩΣΕΙΣ	2000	ΜΕΤΑΒΟΛΗ	2001	ΜΕΤΑΒΟΛΗ
CHIRITA INTERNAT	43.604,330 €	40,814%	61.401,140 €	49,686%
ΚΡΙ-ΚΡΙ Α.Β.Ε.Ε.	2.087,838 €	-6,770%	1.946,498 €	40,485%
ΕΒΡΟΦΑΡΜΑ	5.028,900 €	31,059%	6.590,810 €	21,194%
ΓΡΗΓΟΡΗΣ ΜΙΚΡΟΓΕΥΜΑΤΑ Α.Β.Ε.Ε.	7.127,242 €	87,129%	13.337,160 €	128,799%
ΚΑΡΑΜΟΛΕΓΚΟΣ	16.543,720 €	16,628%	19.294,670 €	23,081%
ΕΛ.Β. ΖΑΧΑΡΗΣ	14.790,190 €	215,942%	46.728,380 €	-4,106%
ΕΛΑΪΣ	52.810,560 €	-12,298%	46.315,830 €	-1,815%
ΚΡΕΚΑ	10.293,950 €	40,926%	14.506,820 €	0,894%
CRETA FARM	20.059,180 €	61,829%	32.461,620 €	24,123%
ΜΥΛΟΙ ΚΕΠΕΝΟΥ ΑΒΕΕ	5.379,130 €	63,396%	8.789,300 €	28,434%
ΜΥΛΟΙ ΛΟΥΛΟΙ	48.320,730 €	32,702%	64.122,810 €	-18,491%
Όμιλος CRETA FARM	21.803,981 €	74,587%	38.066,977 €	21,813%
ΣΤΕΛΙΟΣ ΚΑΝΑΚΗΣ Α.Β.Ε.Ε.	6.156,036 €	1,325%	6.237,625 €	-59,105%
ΧΑΤΖΗΚΡΑΝΙΩΤΗ ΥΙΟΙ	8.821,470 €	1,927%	8.991,480 €	-65,511%
ΚΑΤΣΕΛΗΣ	9.370,580 €	30,228%	12.203,120 €	80,626%

ΝΙΚΑΣ Π.Γ. ΑΒΕΕ	31.167,320 €	-0,038%	31.155,530 €	-1,582%
ΣΥΝΟΛΟ	303.365,157 €	35,859%	412.149,770 €	14,131%
ΚΛΑΔΙΚΟ ΑΠΟΤΕΛΕΣΜΑ	18.960,322 €	35,859%	25.759,361 €	14,131%

ΒΡΑΧΥΠΡΟΘΕΣΜΕΣ ΥΠΟΧΡΕΩΣΕΙΣ 2002-2007

ΒΡΑΧΥΠΡΟΘΕΣΜΕΣ ΥΠΟΧΡΕΩΣΕΙΣ	2002	ΜΕΤΑΒΟΛΗ	2003	ΜΕΤΑΒΟΛΗ
CHIRITA INTERNAT	91.908,614 €	-24,765%	69.147,756 €	55,286%
ΚΡΙ-ΚΡΙ Α.Β.Ε.Ε.	2.734,543 €	5,764%	2.892,172 €	11,930%
ΕΒΡΟΦΑΡΜΑ	7.987,639 €	-5,994%	7.508,861 €	38,543%
ΓΡΗΓΟΡΗΣ ΜΙΚΡΟΓΕΥΜΑΤΑ Α.Β.Ε.Ε.	30.515,354 €	-21,149%	24.061,801 €	-4,528%
ΚΑΡΑΜΟΛΕΓΚΟΣ	23.748,070 €	29,526%	30.759,879 €	-34,523%
ΕΛ.Β.ΖΑΧΑΡΗΣ	44.809,650 €	122,725%	99.802,323 €	-35,730%
ΕΛΛΙΣ	45.475,218 €	38,020%	62.765,073 €	16,492%
ΚΡΕΚΑ	14.636,581 €	-22,018%	11.413,893 €	30,322%
CRETA FARM	40.292,278 €	1,238%	40.791,063 €	49,310%
ΜΥΛΟΙ ΚΕΠΕΝΟΥ ΑΒΕΕ	11.288,464 €	3,068%	11.634,826 €	35,887%
ΜΥΛΟΙ ΛΟΥΛΟΙ	52.265,638 €	39,165%	72.735,724 €	-42,068%
Όμιλος CRETA FARM	46.370,557 €	-4,332%	44.361,733 €	47,093%
ΣΤΕΛΙΟΣ ΚΑΝΑΚΗΣ Α.Β.Ε.Ε.	2.550,895 €	31,343%	3.350,429 €	-10,592%
ΧΑΤΖΗΚΡΑΝΙΩΤΗ ΥΙΟΙ	3.101,036 €	9,302%	3.389,483 €	-31,713%
ΚΑΤΣΕΛΗΣ	22.042,400 €	8,843%	23.991,229 €	40,873%
ΝΙΚΑΣ Π.Γ. ΑΒΕΕ	30.662,731 €	-19,869%	24.570,207 €	0,865%
ΣΥΝΟΛΟ	470.389,308 €	13,348%	533.176,452 €	5,830%
ΚΛΑΔΙΚΟ ΑΠΟΤΕΛΕΣΜΑ	29.399,332 €	13,348%	33.323,528 €	5,830%
ΒΡΑΧΥΠΡΟΘΕΣΜΕΣ ΥΠΟΧΡΕΩΣΕΙΣ	2004	ΜΕΤΑΒΟΛΗ	2005	ΜΕΤΑΒΟΛΗ
CHIRITA INTERNAT	107.377,000 €	37,108%	147.222,000 €	δ/Υ
ΚΡΙ-ΚΡΙ Α.Β.Ε.Ε.	3.237,199 €	22,804%	3.975,400 €	29,286%
ΕΒΡΟΦΑΡΜΑ	10.403,000 €	23,935%	12.893,000 €	19,786%
ΓΡΗΓΟΡΗΣ ΜΙΚΡΟΓΕΥΜΑΤΑ Α.Β.Ε.Ε.	22.972,401 €	-29,703%	16.148,860 €	-20,020%
ΚΑΡΑΜΟΛΕΓΚΟΣ	20.140,590 €	27,078%	25.594,272 €	28,523%
ΕΛ.Β.ΖΑΧΑΡΗΣ	64.143,160 €	64,651%	105.612,280 €	48,504%
ΕΛΛΙΣ	73.116,409 €	-15,384%	61.868,000 €	0,375%
ΚΡΕΚΑ	14.874,860 €	-44,403%	8.270,041 €	-79,745%
CRETA FARM	60.905,000 €	-14,239%	52.233,000 €	2,382%
ΜΥΛΟΙ ΚΕΠΕΝΟΥ ΑΒΕΕ	15.810,195 €	21,203%	19.162,507 €	-42,436%
ΜΥΛΟΙ ΛΟΥΛΟΙ	42.136,964 €	19,129%	50.197,478 €	17,765%
Όμιλος CRETA FARM	65.253,000 €	-19,043%	52.827,000 €	7,388%
ΣΤΕΛΙΟΣ ΚΑΝΑΚΗΣ Α.Β.Ε.Ε.	2.995,561 €	41,010%	4.224,045 €	7,929%
ΧΑΤΖΗΚΡΑΝΙΩΤΗ ΥΙΟΙ	2.314,582 €	-8,217%	2.124,403 €	20,059%
ΚΑΤΣΕΛΗΣ	33.797,252 €	-51,549%	16.375,129 €	9,716%
ΝΙΚΑΣ Π.Γ. ΑΒΕΕ	24.782,707 €	-7,842%	22.839,346 €	31,719%
ΣΥΝΟΛΟ	564.259,880 €	6,612%	601.566,761 €	-13,140%
ΚΛΑΔΙΚΟ ΑΠΟΤΕΛΕΣΜΑ	35.266,243 €	6,612%	37.597,923 €	-7,350%
ΒΡΑΧΥΠΡΟΘΕΣΜΕΣ ΥΠΟΧΡΕΩΣΕΙΣ	2006	ΜΕΤΑΒΟΛΗ	2007	
CHIRITA INTERNAT	Δ/Υ	Δ/Υ	Δ/Υ	
ΚΡΙ-ΚΡΙ Α.Β.Ε.Ε.	5.139,649 €	24,667%	6.407,444 €	
ΕΒΡΟΦΑΡΜΑ	15.444,000 €	-2,914%	14.994,000 €	
ΓΡΗΓΟΡΗΣ ΜΙΚΡΟΓΕΥΜΑΤΑ Α.Β.Ε.Ε.	12.915,782 €	-2,021%	12.654,790 €	
ΚΑΡΑΜΟΛΕΓΚΟΣ	32.894,454 €	31,106%	43.126,545 €	
ΕΛ.Β.ΖΑΧΑΡΗΣ	156.838,804 €	9,290%	171.409,584 €	
ΕΛΛΙΣ	62.100,000 €	-8,589%	56.766,000 €	
ΚΡΕΚΑ	1.675,095 €	362,366%	7.745,067 €	
CRETA FARM	53.477,000 €	18,741%	63.499,000 €	
ΜΥΛΟΙ ΚΕΠΕΝΟΥ ΑΒΕΕ	11.030,719 €	43,586%	15.838,535 €	
ΜΥΛΟΙ ΛΟΥΛΟΙ	59.115,009 €	2,786%	60.761,904 €	
Όμιλος CRETA FARM	56.730,000 €	18,140%	67.021,000 €	
ΣΤΕΛΙΟΣ ΚΑΝΑΚΗΣ Α.Β.Ε.Ε.	4.558,949 €	17,179%	5.342,129 €	
ΧΑΤΖΗΚΡΑΝΙΩΤΗ ΥΙΟΙ	2.550,543 €	106,952%	5.278,394 €	
ΚΑΤΣΕΛΗΣ	17.966,168 €	9,550%	19.681,910 €	
ΝΙΚΑΣ Π.Γ. ΑΒΕΕ	30.083,645 €	29,033%	38.817,853 €	
ΣΥΝΟΛΟ	522.519,817 €	12,789%	589.344,155 €	

ΚΛΑΔΙΚΟ ΑΠΟΤΕΛΕΣΜΑ	34.834,654 €	12,789%	39.289,610 €
---------------------------	---------------------	----------------	---------------------

ΚΥΚΛΟΦΟΡΟΥΝ ΕΝΕΡΓΗΤΙΚΟ 1996-2001

ΚΥΚΛΟΦΟΡΟΥΝ ΕΝΕΡΓΗΤΙΚΟ	1996	ΜΕΤΑΒΟΛΗ	1997	ΜΕΤΑΒΟΛΗ
CHIRITA INTERNAT	21.202,160 €	29,564%	27.470,450 €	25,806%
ΚΡΙ-ΚΡΙ Α.Β.Ε.Ε.	1.540,228 €	72,553%	2.657,703 €	9,627%
ΕΒΡΟΦΑΡΜΑ	1.801,980 €	23,751%	2.229,960 €	75,192%
ΓΡΗΓΟΡΗΣ ΜΙΚΡΟΓΕΥΜΑΤΑ Α.Β.Ε.Ε.	Δ/Υ	Δ/Υ	1.319,401 €	50,372%
ΚΑΡΑΜΟΛΕΓΚΟΣ	3.744,830 €	30,382%	4.882,570 €	68,722%
ΕΛ.Β. ΖΑΧΑΡΗΣ	100.002,340 €	1,435%	101.437,290 €	43,656%
ΕΛΛΙΣ	49.264,430 €	12,299%	55.323,430 €	20,615%
ΚΡΕΚΑ	7.700,710 €	50,686%	11.603,920 €	41,286%
CRETA FARM	4.237,580 €	44,301%	6.114,890 €	81,430%
ΜΥΛΟΙ ΚΕΠΕΝΟΥ ΑΒΕΕ	2.086,690 €	40,278%	2.927,170 €	30,233%
ΜΥΛΟΙ ΛΟΥΛΟΙ	11.186,190 €	34,535%	15.049,310 €	-1,862%
Όμιλος CRETA FARM	Δ/Υ	Δ/Υ	Δ/Υ	Δ/Υ
ΣΤΕΛΙΟΣ ΚΑΝΑΚΗΣ Α.Β.Ε.Ε.	389,459 €	-2,635%	379,198 €	1322,271%
ΧΑΤΖΗΚΡΑΝΙΩΤΗ ΥΙΟΙ	4.583,620 €	15,918%	5.313,250 €	28,813%
ΚΑΤΣΕΛΗΣ	8.023,350 €	28,593%	10.317,480 €	22,418%
ΝΙΚΑΣ Π.Γ. ΑΒΕΕ	14.538,150 €	18,322%	17.201,800 €	25,756%
ΣΥΝΟΛΟ	230.301,717 €	14,731%	264.227,823 €	34,967%
ΚΛΑΔΙΚΟ ΑΠΟΤΕΛΕΣΜΑ	16.450,123 €	7,082%	17.615,188 €	34,967%
ΚΥΚΛΟΦΟΡΟΥΝ ΕΝΕΡΓΗΤΙΚΟ	1998	ΜΕΤΑΒΟΛΗ	1999	ΜΕΤΑΒΟΛΗ
CHIRITA INTERNAT	34.559,590 €	5,188%	36.352,510 €	18,866%
ΚΡΙ-ΚΡΙ Α.Β.Ε.Ε.	2.913,558 €	-2,243%	2.848,197 €	24,991%
ΕΒΡΟΦΑΡΜΑ	3.906,720 €	32,513%	5.176,910 €	33,419%
ΓΡΗΓΟΡΗΣ ΜΙΚΡΟΓΕΥΜΑΤΑ Α.Β.Ε.Ε.	1.984,016 €	51,336%	3.002,525 €	109,478%
ΚΑΡΑΜΟΛΕΓΚΟΣ	8.237,980 €	18,295%	9.745,090 €	31,841%
ΕΛ.Β. ΖΑΧΑΡΗΣ	145.720,380 €	-41,715%	84.932,510 €	-4,157%
ΕΛΛΙΣ	66.728,200 €	-14,746%	56.888,170 €	9,165%
ΚΡΕΚΑ	16.394,660 €	50,666%	24.701,220 €	6,555%
CRETA FARM	11.094,250 €	176,241%	30.646,910 €	-27,065%
ΜΥΛΟΙ ΚΕΠΕΝΟΥ ΑΒΕΕ	3.812,140 €	74,364%	6.647,000 €	7,005%
ΜΥΛΟΙ ΛΟΥΛΟΙ	14.769,040 €	31,124%	19.365,750 €	22,088%
Όμιλος CRETA FARM	Δ/Υ	Δ/Υ	Δ/Υ	Δ/Υ
ΣΤΕΛΙΟΣ ΚΑΝΑΚΗΣ Α.Β.Ε.Ε.	5.393,223 €	16,644%	6.290,848 €	8,104%
ΧΑΤΖΗΚΡΑΝΙΩΤΗ ΥΙΟΙ	6.844,160 €	84,270%	12.611,750 €	-8,191%
ΚΑΤΣΕΛΗΣ	12.630,420 €	38,277%	17.464,920 €	36,011%
ΝΙΚΑΣ Π.Γ. ΑΒΕΕ	21.632,260 €	36,261%	29.476,400 €	59,222%
ΣΥΝΟΛΟ	356.620,596 €	-2,936%	346.150,710 €	18,844%
ΚΛΑΔΙΚΟ ΑΠΟΤΕΛΕΣΜΑ	23.774,706 €	-2,936%	23.076,714 €	11,416%
ΚΥΚΛΟΦΟΡΟΥΝ ΕΝΕΡΓΗΤΙΚΟ	2000	ΜΕΤΑΒΟΛΗ	2001	ΜΕΤΑΒΟΛΗ
CHIRITA INTERNAT	43.210,790 €	4,202%	45.026,700 €	81,930%
ΚΡΙ-ΚΡΙ Α.Β.Ε.Ε.	3.559,986 €	19,258%	4.245,568 €	27,026%
ΕΒΡΟΦΑΡΜΑ	6.906,970 €	82,508%	12.605,780 €	62,963%
ΓΡΗΓΟΡΗΣ ΜΙΚΡΟΓΕΥΜΑΤΑ Α.Β.Ε.Ε.	6.289,625 €	136,034%	14.845,651 €	12,615%
ΚΑΡΑΜΟΛΕΓΚΟΣ	12.848,060 €	11,963%	14.385,010 €	2,984%
ΕΛ.Β. ΖΑΧΑΡΗΣ	81.402,150 €	52,927%	124.485,840 €	17,980%
ΕΛΛΙΣ	62.102,090 €	7,170%	66.554,690 €	8,240%
ΚΡΕΚΑ	26.320,330 €	17,353%	30.887,640 €	-57,913%
CRETA FARM	22.352,290 €	43,003%	31.964,470 €	20,880%
ΜΥΛΟΙ ΚΕΠΕΝΟΥ ΑΒΕΕ	7.112,640 €	107,600%	14.765,820 €	5,341%
ΜΥΛΟΙ ΛΟΥΛΟΙ	23.643,330 €	14,467%	27.063,790 €	65,696%
Όμιλος CRETA FARM	26.563,098 €	39,886%	37.157,990 €	19,357%
ΣΤΕΛΙΟΣ ΚΑΝΑΚΗΣ Α.Β.Ε.Ε.	6.800,640 €	7,620%	7.318,838 €	-0,690%
ΧΑΤΖΗΚΡΑΝΙΩΤΗ ΥΙΟΙ	11.578,760 €	5,511%	12.216,920 €	-65,646%
ΚΑΤΣΕΛΗΣ	23.754,290 €	-11,890%	20.929,910 €	39,704%
ΝΙΚΑΣ Π.Γ. ΑΒΕΕ	46.932,920 €	-24,999%	35.199,930 €	-2,004%
ΣΥΝΟΛΟ	411.377,969 €	21,459%	499.654,547 €	18,058%
ΚΛΑΔΙΚΟ ΑΠΟΤΕΛΕΣΜΑ	25.711,123 €	21,459%	31.228,409 €	18,058%

ΚΥΚΛΟΦΟΡΟΥΝ ΕΝΕΡΓΗΤΙΚΟ 2002-2007

ΚΥΚΛΟΦΟΡΟΥΝ ΕΝΕΡΓΗΤΙΚΟ	2002	ΜΕΤΑΒΟΛΗ	2003	ΜΕΤΑΒΟΛΗ
CHIRITA INTERNAT	81.917,225 €	-4,471%	78.254,613 €	19,745%
ΚΡΙ-ΚΡΙ Α.Β.Ε.Ε.	5.392,992 €	128,885%	12.343,759 €	-15,441%
ΕΒΡΟΦΑΡΜΑ	20.542,817 €	-16,684%	17.115,499 €	-22,596%
ΓΡΗΓΟΡΗΣ ΜΙΚΡΟΓΕΥΜΑΤΑ Α.Β.Ε.Ε.	16.718,463 €	31,905%	22.052,567 €	-63,288%
ΚΑΡΑΜΟΛΕΓΚΟΣ	14.814,239 €	45,009%	21.482,030 €	-13,502%
ΕΛ.Β.ΖΑΧΑΡΗΣ	146.868,870 €	43,210%	210.330,797 €	-15,727%
ΕΛΑΪΣ	72.038,638 €	41,579%	101.991,728 €	13,136%
ΚΡΕΚΑ	12.999,717 €	-11,654%	11.484,677 €	0,810%
CRETA FARM	38.638,795 €	13,017%	43.668,331 €	17,534%
ΜΥΛΟΙ ΚΕΠΕΝΟΥ ΑΒΕΕ	15.554,426 €	8,713%	16.909,720 €	-15,917%
ΜΥΛΟΙ ΛΟΥΛΟΙ	44.843,485 €	19,687%	53.671,765 €	-25,701%
Όμιλος CRETA FARM	44.350,599 €	8,567%	48.150,117 €	-2,181%
ΣΤΕΛΙΟΣ ΚΑΝΑΚΗΣ Α.Β.Ε.Ε.	7.268,374 €	13,619%	8.258,223 €	67,407%
ΧΑΤΖΗΚΡΑΝΙΩΤΗ ΥΙΟΙ	4.197,033 €	12,408%	4.717,806 €	30,053%
ΚΑΤΣΕΛΗΣ	29.239,921 €	-1,481%	28.806,831 €	17,941%
ΝΙΚΑΣ Π.Γ. ΑΒΕΕ	34.494,536 €	15,257%	39.757,300 €	17,709%
ΣΥΝΟΛΟ	589.880,130 €	21,888%	718.995,763 €	-2,428%
ΚΛΑΔΙΚΟ ΑΠΟΤΕΛΕΣΜΑ	36.867,508 €	21,888%	44.937,235 €	-2,428%
ΚΥΚΛΟΦΟΡΟΥΝ ΕΝΕΡΓΗΤΙΚΟ	2004	ΜΕΤΑΒΟΛΗ	2005	ΜΕΤΑΒΟΛΗ
CHIRITA INTERNAT	93.706,000 €	24,622%	116.778,000 €	-100,000%
ΚΡΙ-ΚΡΙ Α.Β.Ε.Ε.	10.437,786 €	40,423%	14.657,040 €	14,276%
ΕΒΡΟΦΑΡΜΑ	13.248,000 €	3,434%	13.703,000 €	12,267%
ΓΡΗΓΟΡΗΣ ΜΙΚΡΟΓΕΥΜΑΤΑ Α.Β.Ε.Ε.	8.095,866 €	-18,028%	6.636,361 €	1,669%
ΚΑΡΑΜΟΛΕΓΚΟΣ	18.581,477 €	11,789%	20.771,991 €	31,080%
ΕΛ.Β.ΖΑΧΑΡΗΣ	177.251,160 €	27,182%	225.431,880 €	4,482%
ΕΛΑΪΣ	115.389,297 €	-2,591%	112.400,000 €	6,320%
ΚΡΕΚΑ	11.577,731 €	-44,394%	6.437,899 €	8,283%
CRETA FARM	51.325,000 €	-2,798%	49.889,000 €	-34,539%
ΜΥΛΟΙ ΚΕΠΕΝΟΥ ΑΒΕΕ	14.218,198 €	2,463%	14.568,410 €	25,039%
ΜΥΛΟΙ ΛΟΥΛΟΙ	39.877,705 €	9,238%	43.561,596 €	6,879%
Όμιλος CRETA FARM	47.100,000 €	-1,378%	46.451,000 €	-28,333%
ΣΤΕΛΙΟΣ ΚΑΝΑΚΗΣ Α.Β.Ε.Ε.	13.824,836 €	12,497%	15.552,574 €	7,117%
ΧΑΤΖΗΚΡΑΝΙΩΤΗ ΥΙΟΙ	6.135,641 €	-3,468%	5.922,863 €	9,884%
ΚΑΤΣΕΛΗΣ	33.974,961 €	18,457%	40.245,748 €	-14,923%
ΝΙΚΑΣ Π.Γ. ΑΒΕΕ	46.797,869 €	-2,313%	45.715,601 €	-6,171%
ΣΥΝΟΛΟ	701.541,527 €	11,002%	778.722,963 €	-15,356%
ΚΛΑΔΙΚΟ ΑΠΟΤΕΛΕΣΜΑ	43.846,345 €	11,002%	48.670,185 €	-9,713%
ΚΥΚΛΟΦΟΡΟΥΝ ΕΝΕΡΓΗΤΙΚΟ	2006	ΜΕΤΑΒΟΛΗ	2007	
CHIRITA INTERNAT	Δ/Υ	Δ/Υ	Δ/Υ	
ΚΡΙ-ΚΡΙ Α.Β.Ε.Ε.	16.749,476 €	9,645%	18.364,983 €	
ΕΒΡΟΦΑΡΜΑ	15.384,000 €	27,997%	19.691,000 €	
ΓΡΗΓΟΡΗΣ ΜΙΚΡΟΓΕΥΜΑΤΑ Α.Β.Ε.Ε.	6.747,108 €	17,861%	7.952,196 €	
ΚΑΡΑΜΟΛΕΓΚΟΣ	27.227,881 €	22,985%	33.486,201 €	
ΕΛ.Β.ΖΑΧΑΡΗΣ	235.535,947 €	11,932%	263.640,033 €	
ΕΛΑΪΣ	119.504,000 €	9,339%	130.664,000 €	
ΚΡΕΚΑ	6.971,136 €	30,006%	9.062,903 €	
CRETA FARM	32.658,000 €	11,207%	36.318,000 €	
ΜΥΛΟΙ ΚΕΠΕΝΟΥ ΑΒΕΕ	18.216,202 €	24,861%	22.744,920 €	
ΜΥΛΟΙ ΛΟΥΛΟΙ	46.558,222 €	26,938%	59.099,984 €	
Όμιλος CRETA FARM	33.290,000 €	13,911%	37.921,000 €	
ΣΤΕΛΙΟΣ ΚΑΝΑΚΗΣ Α.Β.Ε.Ε.	16.659,431 €	11,627%	18.596,451 €	
ΧΑΤΖΗΚΡΑΝΙΩΤΗ ΥΙΟΙ	6.508,294 €	25,418%	8.162,601 €	
ΚΑΤΣΕΛΗΣ	34.240,018 €	-5,750%	32.271,176 €	
ΝΙΚΑΣ Π.Γ. ΑΒΕΕ	42.894,497 €	11,402%	47.785,123 €	
ΣΥΝΟΛΟ	659.144,212 €	13,141%	745.760,571 €	
ΚΛΑΔΙΚΟ ΑΠΟΤΕΛΕΣΜΑ	43.942,947 €	13,141%	49.717,371 €	

ΑΠΟΘΕΜΑΤΑ 1996-2001

ΑΠΟΘΕΜΑΤΑ	1996	ΜΕΤΑΒΟΛΗ	1997	ΜΕΤΑΒΟΛΗ
CHIRITA INTERNAT	5.452,310 €	49,725%	8.163,460 €	22,800%
ΚΡΙ-ΚΡΙ Α.Β.Ε.Ε.	751,342 €	-3,411%	725,716 €	12,527%
ΕΒΡΟΦΑΡΜΑ	483,790 €	77,598%	859,200 €	73,186%
ΓΡΗΓΟΡΗΣ ΜΙΚΡΟΓΕΥΜΑΤΑ Α.Β.Ε.Ε.	Δ/Υ	Δ/Υ	443,070 €	10,178%
ΚΑΡΑΜΟΛΕΓΚΟΣ	146,880 €	49,272%	219,250 €	11,475%
ΕΛ.Β.ΖΑΧΑΡΗΣ	56.329,380 €	16,325%	65.525,250 €	48,163%
ΕΛΑΪΣ	13.194,550 €	7,302%	14.158,040 €	-9,323%
ΚΡΕΚΑ	1.041,770 €	84,475%	1.921,810 €	7,937%
CRETA FARM	993,520 €	48,131%	1.471,710 €	57,683%
ΜΥΛΟΙ ΚΕΠΕΝΟΥ ΑΒΕΕ	809,470 €	73,851%	1.407,270 €	-84,957%
ΜΥΛΟΙ ΛΟΥΛΟΙ	4.228,080 €	72,506%	7.293,710 €	-37,852%
Όμιλος CRETA FARM	Δ/Υ	Δ/Υ	Δ/Υ	Δ/Υ
ΣΤΕΛΙΟΣ ΚΑΝΑΚΗΣ Α.Β.Ε.Ε.	521,124 €	12,558%	586,568 €	16,187%
ΧΑΤΖΗΚΡΑΝΙΩΤΗ ΥΙΟΙ	1.608,590 €	18,387%	1.904,360 €	-8,369%
ΚΑΤΣΕΛΗΣ	552,380 €	-10,869%	492,340 €	35,884%
ΝΙΚΑΣ Π.Γ. ΑΒΕΕ	2.403,360 €	35,546%	3.257,660 €	9,085%
ΣΥΝΟΛΟ	88.516,546 €	22,496%	108.429,414 €	27,985%
ΚΛΑΔΙΚΟ ΑΠΟΤΕΛΕΣΜΑ	6.322,610 €	14,330%	7.228,628 €	27,985%
ΑΠΟΘΕΜΑΤΑ	1998	ΜΕΤΑΒΟΛΗ	1999	ΜΕΤΑΒΟΛΗ
CHIRITA INTERNAT	10.024,760 €	-10,078%	9.014,440 €	4,290%
ΚΡΙ-ΚΡΙ Α.Β.Ε.Ε.	816,628 €	9,699%	895,836 €	16,885%
ΕΒΡΟΦΑΡΜΑ	1.488,010 €	38,469%	2.060,440 €	81,762%
ΓΡΗΓΟΡΗΣ ΜΙΚΡΟΓΕΥΜΑΤΑ Α.Β.Ε.Ε.	488,167 €	39,770%	682,314 €	135,230%
ΚΑΡΑΜΟΛΕΓΚΟΣ	244,410 €	4,276%	254,860 €	84,592%
ΕΛ.Β.ΖΑΧΑΡΗΣ	97.084,210 €	-75,598%	23.690,760 €	15,681%
ΕΛΑΪΣ	12.838,050 €	43,754%	18.455,180 €	-7,966%
ΚΡΕΚΑ	2.074,340 €	0,201%	2.078,510 €	2,652%
CRETA FARM	2.320,630 €	47,157%	3.414,970 €	86,425%
ΜΥΛΟΙ ΚΕΠΕΝΟΥ ΑΒΕΕ	211,690 €	1027,526%	2.386,860 €	9,123%
ΜΥΛΟΙ ΛΟΥΛΟΙ	4.532,890 €	35,002%	6.119,480 €	10,777%
Όμιλος CRETA FARM	Δ/Υ	Δ/Υ	Δ/Υ	Δ/Υ
ΣΤΕΛΙΟΣ ΚΑΝΑΚΗΣ Α.Β.Ε.Ε.	681,514 €	-5,222%	645,923 €	30,555%
ΧΑΤΖΗΚΡΑΝΙΩΤΗ ΥΙΟΙ	1.744,980 €	-34,174%	1.148,650 €	-0,368%
ΚΑΤΣΕΛΗΣ	669,010 €	12,719%	754,100 €	-6,591%
ΝΙΚΑΣ Π.Γ. ΑΒΕΕ	3.553,630 €	45,612%	5.174,520 €	13,015%
ΣΥΝΟΛΟ	138.772,919 €	-44,674%	76.776,843 €	23,517%
ΚΛΑΔΙΚΟ ΑΠΟΤΕΛΕΣΜΑ	9.251,528 €	-44,674%	5.118,456 €	15,797%
ΑΠΟΘΕΜΑΤΑ	2000	ΜΕΤΑΒΟΛΗ	2001	ΜΕΤΑΒΟΛΗ
CHIRITA INTERNAT	9.401,190 €	15,385%	10.847,570 €	100,512%
ΚΡΙ-ΚΡΙ Α.Β.Ε.Ε.	1.047,095 €	22,312%	1.280,724 €	19,903%
ΕΒΡΟΦΑΡΜΑ	3.745,090 €	40,585%	5.265,040 €	48,010%
ΓΡΗΓΟΡΗΣ ΜΙΚΡΟΓΕΥΜΑΤΑ Α.Β.Ε.Ε.	1.605,006 €	136,026%	3.788,234 €	-1,601%
ΚΑΡΑΜΟΛΕΓΚΟΣ	470,450 €	-22,442%	364,870 €	33,380%
ΕΛ.Β.ΖΑΧΑΡΗΣ	27.405,760 €	0,484%	27.538,330 €	241,911%
ΕΛΑΪΣ	16.985,010 €	-12,041%	14.939,810 €	12,058%
ΚΡΕΚΑ	2.133,630 €	-2,452%	2.081,310 €	50,253%
CRETA FARM	6.366,360 €	56,504%	9.963,620 €	-1,754%
ΜΥΛΟΙ ΚΕΠΕΝΟΥ ΑΒΕΕ	2.604,610 €	70,094%	4.430,280 €	63,487%
ΜΥΛΟΙ ΛΟΥΛΟΙ	6.778,970 €	6,896%	7.246,430 €	54,368%
Όμιλος CRETA FARM	7.749,310 €	46,225%	11.331,420 €	5,965%
ΣΤΕΛΙΟΣ ΚΑΝΑΚΗΣ Α.Β.Ε.Ε.	843,284 €	4,474%	881,013 €	-4,333%
ΧΑΤΖΗΚΡΑΝΙΩΤΗ ΥΙΟΙ	1.144,420 €	27,753%	1.462,030 €	30,741%
ΚΑΤΣΕΛΗΣ	704,400 €	32,503%	933,350 €	-10,522%
ΝΙΚΑΣ Π.Γ. ΑΒΕΕ	5.848,000 €	-44,421%	3.250,260 €	13,873%
ΣΥΝΟΛΟ	94.832,586 €	11,359%	105.604,291 €	86,388%
ΚΛΑΔΙΚΟ ΑΠΟΤΕΛΕΣΜΑ	5.927,037 €	11,359%	6.600,268 €	86,388%

ΑΠΟΘΕΜΑΤΑ 2002-2007

ΑΠΟΘΕΜΑΤΑ	2002	ΜΕΤΑΒΟΛΗ	2003	ΜΕΤΑΒΟΛΗ
CHIRITA INTERNAT	21.750,662 €	-6,299%	20.380,575 €	37,503%
ΚΡΙ-ΚΡΙ Α.Β.Ε.Ε.	1.535,620 €	-3,241%	1.485,845 €	48,314%
ΕΒΡΟΦΑΡΜΑ	7.792,768 €	-3,877%	7.490,624 €	-58,842%
ΓΡΗΓΟΡΗΣ ΜΙΚΡΟΓΕΥΜΑΤΑ Α.Β.Ε.Ε.	3.727,582 €	1,072%	3.767,546 €	-56,962%
ΚΑΡΑΜΟΛΕΓΚΟΣ	486,665 €	-8,767%	443,997 €	40,516%
ΕΛ.Β.ΖΑΧΑΡΗΣ	94.156,560 €	30,056%	122.456,614 €	-23,633%
ΕΛΑΪΣ	16.741,204 €	10,503%	18.499,500 €	19,680%
ΚΡΕΚΑ	3.127,236 €	-21,294%	2.461,325 €	59,608%
CRETA FARM	9.788,876 €	-18,514%	7.976,585 €	5,697%
ΜΥΛΟΙ ΚΕΠΕΝΟΥ ΑΒΕΕ	7.242,912 €	-2,735%	7.044,840 €	-35,659%
ΜΥΛΟΙ ΛΟΥΛΟΙ	11.186,176 €	43,981%	16.105,934 €	-35,008%
Όμιλος CRETA FARM	12.007,316 €	-13,899%	10.338,373 €	4,049%
ΣΤΕΛΙΟΣ ΚΑΝΑΚΗΣ Α.Β.Ε.Ε.	842,838 €	42,685%	1.202,603 €	-4,119%
ΧΑΤΖΗΚΡΑΝΙΩΤΗ ΥΙΟΙ	1.911,479 €	8,839%	2.080,444 €	-89,851%
ΚΑΤΣΕΛΗΣ	835,146 €	4,823%	875,426 €	54,092%
ΝΙΚΑΣ Π.Γ. ΑΒΕΕ	3.701,175 €	-3,142%	3.584,895 €	49,779%
ΣΥΝΟΛΟ	196.834,215 €	14,917%	226.195,126 €	-12,725%
ΚΛΑΔΙΚΟ ΑΠΟΤΕΛΕΣΜΑ	12.302,138 €	14,917%	14.137,195 €	-12,725%
ΑΠΟΘΕΜΑΤΑ	2004	ΜΕΤΑΒΟΛΗ	2005	ΜΕΤΑΒΟΛΗ
CHIRITA INTERNAT	28.024,000 €	22,713%	34.389,000 €	Δ/Υ
ΚΡΙ-ΚΡΙ Α.Β.Ε.Ε.	2.203,720 €	24,244%	2.737,991 €	-12,427%
ΕΒΡΟΦΑΡΜΑ	3.083,000 €	40,156%	4.321,000 €	35,802%
ΓΡΗΓΟΡΗΣ ΜΙΚΡΟΓΕΥΜΑΤΑ Α.Β.Ε.Ε.	1.621,471 €	-14,122%	1.392,484 €	7,129%
ΚΑΡΑΜΟΛΕΓΚΟΣ	623,885 €	-32,540%	420,872 €	283,496%
ΕΛ.Β.ΖΑΧΑΡΗΣ	93.515,850 €	51,053%	141.258,370 €	-16,022%
ΕΛΑΪΣ	22.140,285 €	-3,348%	21.399,000 €	-9,033%
ΚΡΕΚΑ	3.928,474 €	-83,917%	631,801 €	19,356%
CRETA FARM	8.431,000 €	-12,822%	7.350,000 €	38,245%
ΜΥΛΟΙ ΚΕΠΕΝΟΥ ΑΒΕΕ	4.532,726 €	-5,039%	4.304,328 €	52,620%
ΜΥΛΟΙ ΛΟΥΛΟΙ	10.467,635 €	15,570%	12.097,452 €	-2,375%
Όμιλος CRETA FARM	10.757,000 €	-13,480%	9.307,000 €	10,766%
ΣΤΕΛΙΟΣ ΚΑΝΑΚΗΣ Α.Β.Ε.Ε.	1.153,072 €	27,105%	1.465,613 €	-23,635%
ΧΑΤΖΗΚΡΑΝΙΩΤΗ ΥΙΟΙ	211,149 €	-7,090%	196,179 €	803,009%
ΚΑΤΣΕΛΗΣ	1.348,961 €	4,533%	1.410,115 €	37,407%
ΝΙΚΑΣ Π.Γ. ΑΒΕΕ	5.369,402 €	-7,830%	4.948,976 €	37,717%
ΣΥΝΟΛΟ	197.411,630 €	25,438%	247.630,181 €	-18,947%
ΚΛΑΔΙΚΟ ΑΠΟΤΕΛΕΣΜΑ	12.338,227 €	25,438%	15.476,886 €	-13,544%
ΑΠΟΘΕΜΑΤΑ	2006	ΜΕΤΑΒΟΛΗ	2007	
CHIRITA INTERNAT	Δ/Υ	Δ/Υ	Δ/Υ	
ΚΡΙ-ΚΡΙ Α.Β.Ε.Ε.	2.397,750 €	32,010%	3.165,269 €	
ΕΒΡΟΦΑΡΜΑ	5.868,000 €	16,530%	6.838,000 €	
ΓΡΗΓΟΡΗΣ ΜΙΚΡΟΓΕΥΜΑΤΑ Α.Β.Ε.Ε.	1.491,753 €	-3,056%	1.446,164 €	
ΚΑΡΑΜΟΛΕΓΚΟΣ	1.614,027 €	9,116%	1.761,160 €	
ΕΛ.Β.ΖΑΧΑΡΗΣ	118.626,428 €	-23,328%	90.953,231 €	
ΕΛΑΪΣ	19.466,000 €	3,129%	20.075,000 €	
ΚΡΕΚΑ	754,090 €	38,258%	1.042,590 €	
CRETA FARM	10.161,000 €	11,239%	11.303,000 €	
ΜΥΛΟΙ ΚΕΠΕΝΟΥ ΑΒΕΕ	6.569,245 €	22,128%	8.022,912 €	
ΜΥΛΟΙ ΛΟΥΛΟΙ	11.810,179 €	95,459%	23.084,060 €	
Όμιλος CRETA FARM	10.309,000 €	19,944%	12.365,000 €	
ΣΤΕΛΙΟΣ ΚΑΝΑΚΗΣ Α.Β.Ε.Ε.	1.119,217 €	95,212%	2.184,844 €	
ΧΑΤΖΗΚΡΑΝΙΩΤΗ ΥΙΟΙ	1.771,515 €	3,490%	1.833,334 €	
ΚΑΤΣΕΛΗΣ	1.937,591 €	-22,928%	1.493,338 €	
ΝΙΚΑΣ Π.Γ. ΑΒΕΕ	6.815,564 €	-9,715%	6.153,434 €	
ΣΥΝΟΛΟ	200.711,359 €	-4,479%	191.721,336 €	
ΚΛΑΔΙΚΟ ΑΠΟΤΕΛΕΣΜΑ	13.380,757 €	-4,479%	12.781,422 €	

ΜΕΚΡΟΠΡΟΘΕΣΜΑ ΔΑΝΕΙΑ 1996-2001

ΜΑΚΡΟΠΡΟΘΕΣΜΑ ΔΑΝΕΙΑ	1996	ΜΕΤΑΒΟΛΗ	1997	ΜΕΤΑΒΟΛΗ
CHIRITA INTERNAT	22.249,540 €	-15,172%	18.873,800 €	141,732%
ΚΡΙ-ΚΡΙ Α.Β.Ε.Ε.	162,942 €	-59,223%	66,443 €	311,165%
ΕΒΡΟΦΑΡΜΑ	1.033,050 €	45,357%	1.501,610 €	10,488%
ΓΡΗΓΟΡΗΣ ΜΙΚΡΟΓΕΥΜΑΤΑ Α.Β.Ε.Ε.	Δ/Υ	Δ/Υ	45,258 €	1230,827%
ΚΑΡΑΜΟΛΕΓΚΟΣ	392,530 €	154,309%	998,240 €	93,810%
ΕΛ.Β. ΖΑΧΑΡΗΣ	0,000 €	-	29,380 €	-100,000%
ΕΛΑΪΣ	1.467,350 €	-100,000%	0,000 €	-
ΚΡΕΚΑ	352,160 €	-33,331%	234,780 €	-50,000%
CRETA FARM	1.301,630 €	26,608%	1.647,970 €	89,556%
ΜΥΛΟΙ ΚΕΠΕΝΟΥ ΑΒΕΕ	83,530 €	-100,000%	0,000 €	0,000 €
ΜΥΛΟΙ ΛΟΥΛΟΙ	0,000 €	-	0,000 €	0,000 €
Όμιλος CRETA FARM	Δ/Υ	Δ/Υ	Δ/Υ	Δ/Υ
ΣΤΕΛΙΟΣ ΚΑΝΑΚΗΣ Α.Β.Ε.Ε.	0,000 €	-	0,000 €	-
ΧΑΤΖΗΚΡΑΝΙΩΤΗ ΥΙΟΙ	0,000 €	-	0,000 €	-
ΚΑΤΣΕΛΗΣ	758,050 €	-46,019%	409,200 €	-56,970%
ΝΙΚΑΣ Π.Γ. ΑΒΕΕ	7.207,040 €	0,772%	7.262,660 €	20,591%
ΣΥΝΟΛΟ	35.007,822 €	-11,250%	31.069,341 €	107,006%
ΚΛΑΔΙΚΟ ΑΠΟΤΕΛΕΣΜΑ	2.500,559 €	-17,167%	2.071,289 €	107,006%
ΜΑΚΡΟΠΡΟΘΕΣΜΑ ΔΑΝΕΙΑ	1998	ΜΕΤΑΒΟΛΗ	1999	ΜΕΤΑΒΟΛΗ
CHIRITA INTERNAT	45.624,080 €	-12,302%	40.011,210 €	-2,474%
ΚΡΙ-ΚΡΙ Α.Β.Ε.Ε.	273,191 €	4,409%	285,235 €	-97,546%
ΕΒΡΟΦΑΡΜΑ	1.659,100 €	-41,301%	973,880 €	26,798%
ΓΡΗΓΟΡΗΣ ΜΙΚΡΟΓΕΥΜΑΤΑ Α.Β.Ε.Ε.	602,308 €	216,329%	1.905,277 €	-16,100%
ΚΑΡΑΜΟΛΕΓΚΟΣ	1.934,690 €	106,212%	3.989,570 €	-48,974%
ΕΛ.Β. ΖΑΧΑΡΗΣ	0,000 €	-	0,000 €	-
ΕΛΑΪΣ	0,000 €	-	0,000 €	-
ΚΡΕΚΑ	117,390 €	470,866%	670,140 €	-1,033%
CRETA FARM	3.123,820 €	-24,272%	2.365,600 €	-72,350%
ΜΥΛΟΙ ΚΕΠΕΝΟΥ ΑΒΕΕ	2.046,620 €	11,796%	2.288,040 €	-14,567%
ΜΥΛΟΙ ΛΟΥΛΟΙ	0,000 €	-	13.676,150 €	28,401%
Όμιλος CRETA FARM	Δ/Υ	Δ/Υ	Δ/Υ	Δ/Υ
ΣΤΕΛΙΟΣ ΚΑΝΑΚΗΣ Α.Β.Ε.Ε.	0,000 €	-	0,000 €	-
ΧΑΤΖΗΚΡΑΝΙΩΤΗ ΥΙΟΙ	0,000 €	-	0,000 €	-
ΚΑΤΣΕΛΗΣ	176,080 €	-100,000%	0,000 €	-
ΝΙΚΑΣ Π.Γ. ΑΒΕΕ	8.758,120 €	-48,946%	4.471,370 €	91,816%
ΣΥΝΟΛΟ	64.315,399 €	9,828%	70.636,472 €	9,007%
ΚΛΑΔΙΚΟ ΑΠΟΤΕΛΕΣΜΑ	4.287,693 €	9,828%	4.709,098 €	2,194%
ΜΑΚΡΟΠΡΟΘΕΣΜΑ ΔΑΝΕΙΑ	2000	ΜΕΤΑΒΟΛΗ	2001	ΜΕΤΑΒΟΛΗ
CHIRITA INTERNAT	39.021,480 €	-1,422%	38.466,710 €	67,158%
ΚΡΙ-ΚΡΙ Α.Β.Ε.Ε.	6,999 €	-100,000%	- €	#ΔΙΑΙΡ/Ο!
ΕΒΡΟΦΑΡΜΑ	1.234,860 €	657,015%	9.348,080 €	-12,461%
ΓΡΗΓΟΡΗΣ ΜΙΚΡΟΓΕΥΜΑΤΑ Α.Β.Ε.Ε.	1.598,533 €	540,351%	10.236,223 €	#ΑΝΑΦ!
ΚΑΡΑΜΟΛΕΓΚΟΣ	2.035,720 €	66,779%	3.395,150 €	441,169%
ΕΛ.Β. ΖΑΧΑΡΗΣ	0,000 €	-	25,240 €	-100,000%
ΕΛΑΪΣ	0,000 €	-	0,000 €	-
ΚΡΕΚΑ	663,220 €	278,601%	2.510,960 €	-33,721%
CRETA FARM	654,100 €	42,976%	935,205 €	211,032%
ΜΥΛΟΙ ΚΕΠΕΝΟΥ ΑΒΕΕ	1.954,740 €	-60,965%	763,040 €	-45,191%
ΜΥΛΟΙ ΛΟΥΛΟΙ	17.560,350 €	-27,437%	12.742,270 €	265,670%
Όμιλος CRETA FARM	3.691,585 €	5,168%	3.882,361 €	45,966%
ΣΤΕΛΙΟΣ ΚΑΝΑΚΗΣ Α.Β.Ε.Ε.	0,000 €	-	0,000 €	-
ΧΑΤΖΗΚΡΑΝΙΩΤΗ ΥΙΟΙ	0,000 €	-	0,000 €	-
ΚΑΤΣΕΛΗΣ	0,000 €	-	0,000 €	-
ΝΙΚΑΣ Π.Γ. ΑΒΕΕ	0,000 €	-	0,000 €	-
ΣΥΝΟΛΟ	76.998,406 €	6,892%	82.305,239 €	103,475%
ΚΛΑΔΙΚΟ ΑΠΟΤΕΛΕΣΜΑ	4.812,400 €	6,892%	5.144,077 €	103,475%

ΜΕΚΡΟΠΡΟΘΕΣΜΑ ΔΑΝΕΙΑ 2002-2007

ΜΑΚΡΟΠΡΟΘΕΣΜΑ ΔΑΝΕΙΑ	2002	ΜΕΤΑΒΟΛΗ	2003	ΜΕΤΑΒΟΛΗ
CHIRITA INTERNAT	64.300,365 €	61,542%	103.872,185 €	1,074%
ΚΡΙ-ΚΡΙ Α.Β.Ε.Ε.	0,000 €	-	0,000 €	-
ΕΒΡΟΦΑΡΜΑ	19.360,773 €	-8,267%	17.760,134 €	-33,109%
ΓΡΗΓΟΡΗΣ ΜΙΚΡΟΓΕΥΜΑΤΑ Α.Β.Ε.Ε.	8.183,262 €	22,856%	10.053,633 €	-55,664%
ΚΑΡΑΜΟΛΕΓΚΟΣ	18.373,488 €	-83,641%	3.005,737 €	428,265%
ΕΛ.Β.ΖΑΧΑΡΗΣ	0,000 €	-	326,821 €	4081,698%
ΕΛΑΪΣ	0,000 €	-	0,000 €	-
ΚΡΕΚΑ	1.664,229 €	96,651%	3.272,727 €	-15,178%
CRETA FARM	2.908,791 €	252,928%	10.265,934 €	59,226%
ΜΥΛΟΙ ΚΕΠΕΝΟΥ ΑΒΕΕ	418,218 €	-28,362%	299,605 €	-30,924%
ΜΥΛΟΙ ΛΟΥΛΟΙ	46.594,661 €	-2,971%	45.210,139 €	65,892%
Όμιλος CRETA FARM	5.666,933 €	170,672%	15.338,795 €	35,089%
ΣΤΕΛΙΟΣ ΚΑΝΑΚΗΣ Α.Β.Ε.Ε.	0,000 €	-	0,000 €	-
ΧΑΤΖΗΚΡΑΝΙΩΤΗ ΥΙΟΙ	0,000 €	-	0,000 €	-
ΚΑΤΣΕΛΗΣ	0,000 €	-	0,000 €	-
ΝΙΚΑΣ Π.Γ. ΑΒΕΕ	0,000 €	-	74,777 €	49380,455%
ΣΥΝΟΛΟ	167.470,720 €	25,085%	209.480,487 €	44,981%
ΚΛΑΔΙΚΟ ΑΠΟΤΕΛΕΣΜΑ	10.466,920 €	25,085%	13.092,530 €	44,981%
ΜΑΚΡΟΠΡΟΘΕΣΜΑ ΔΑΝΕΙΑ	2004	ΜΕΤΑΒΟΛΗ	2005	ΜΕΤΑΒΟΛΗ
CHIRITA INTERNAT	104.988,000 €	15,134%	120.877,000 €	Δ/Υ
ΚΡΙ-ΚΡΙ Α.Β.Ε.Ε.	0,000 €	-	0,000 €	-
ΕΒΡΟΦΑΡΜΑ	11.880,000 €	-15,699%	10.015,000 €	-7,349%
ΓΡΗΓΟΡΗΣ ΜΙΚΡΟΓΕΥΜΑΤΑ Α.Β.Ε.Ε.	4.457,355 €	113,714%	9.525,974 €	-1,143%
ΚΑΡΑΜΟΛΕΓΚΟΣ	15.878,243 €	5,648%	16.775,078 €	5,031%
ΕΛ.Β.ΖΑΧΑΡΗΣ	13.666,666 €	-20,000%	10.933,333 €	13,606%
ΕΛΑΪΣ	0,000 €	-	8.875,000 €	-34,231%
ΚΡΕΚΑ	2.775,982 €	-34,503%	1.818,181 €	409,979%
CRETA FARM	16.346,000 €	149,761%	40.826,000 €	-3,728%
ΜΥΛΟΙ ΚΕΠΕΝΟΥ ΑΒΕΕ	206,954 €	-40,265%	123,624 €	-71,264%
ΜΥΛΟΙ ΛΟΥΛΟΙ	75.000,000 €	-10,013%	67.490,000 €	-14,447%
Όμιλος CRETA FARM	20.721,000 €	114,628%	44.473,000 €	-4,837%
ΣΤΕΛΙΟΣ ΚΑΝΑΚΗΣ Α.Β.Ε.Ε.	0,000 €	-	0,000 €	-
ΧΑΤΖΗΚΡΑΝΙΩΤΗ ΥΙΟΙ	787,693 €	-2,122%	770,975 €	-100,000%
ΚΑΤΣΕΛΗΣ	0,000 €	-	22.369,315 €	10,052%
ΝΙΚΑΣ Π.Γ. ΑΒΕΕ	37.000,000 €	-8,108%	34.000,000 €	-8,824%
ΣΥΝΟΛΟ	303.707,893 €	28,042%	388.872,480 €	-33,432%
ΚΛΑΔΙΚΟ ΑΠΟΤΕΛΕΣΜΑ	18.981,743 €	28,042%	24.304,530 €	-28,994%
ΜΑΚΡΟΠΡΟΘΕΣΜΑ ΔΑΝΕΙΑ	2006	ΜΕΤΑΒΟΛΗ	2007	
CHIRITA INTERNAT	Δ/Υ	Δ/Υ	Δ/Υ	
ΚΡΙ-ΚΡΙ Α.Β.Ε.Ε.	0,000 €	-	52,500 €	
ΕΒΡΟΦΑΡΜΑ	9.279,000 €	57,657%	14.629,000 €	
ΓΡΗΓΟΡΗΣ ΜΙΚΡΟΓΕΥΜΑΤΑ Α.Β.Ε.Ε.	9.417,052 €	-14,944%	8.009,771 €	
ΚΑΡΑΜΟΛΕΓΚΟΣ	17.618,965 €	-15,322%	14.919,368 €	
ΕΛ.Β.ΖΑΧΑΡΗΣ	12.420,945 €	-55,988%	5.466,667 €	
ΕΛΑΪΣ	5.837,000 €	-16,909%	4.850,000 €	
ΚΡΕΚΑ	9.272,349 €	-9,826%	8.361,270 €	
CRETA FARM	39.304,000 €	-16,416%	32.852,000 €	
ΜΥΛΟΙ ΚΕΠΕΝΟΥ ΑΒΕΕ	35,524 €	-100,000%	0,000 €	
ΜΥΛΟΙ ΛΟΥΛΟΙ	57.740,000 €	-46,311%	31.000,000 €	
Όμιλος CRETA FARM	42.322,000 €	-17,565%	34.888,000 €	
ΣΤΕΛΙΟΣ ΚΑΝΑΚΗΣ Α.Β.Ε.Ε.	0,000 €	-		
ΧΑΤΖΗΚΡΑΝΙΩΤΗ ΥΙΟΙ	0,000 €	-	550,667 €	
ΚΑΤΣΕΛΗΣ	24.617,863 €	-7,426%	22.789,692 €	
ΝΙΚΑΣ Π.Γ. ΑΒΕΕ	31.000,000 €	0,000%	31.000,000 €	
ΣΥΝΟΛΟ	258.864,698 €	-19,120%	209.368,935 €	
ΚΛΑΔΙΚΟ ΑΠΟΤΕΛΕΣΜΑ	17.257,647 €	-19,120%	13.957,929 €	

ΜΕΤΟΧΙΚΟ ΚΕΦΑΛΑΙΟ 1996-2001

ΜΕΤΟΧΙΚΟ ΚΕΦΑΛΑΙΟ	1996	ΜΕΤΑΒΟΛΗ	1997	ΜΕΤΑΒΟΛΗ
CHIRITA INTERNAT	2.241,380 €	30,000%	2.913,790 €	33,334%
ΚΡΙ-ΚΡΙ Α.Β.Ε.Ε.	2.384,035 €	32,006%	3.147,058 €	24,152%
ΕΒΡΟΦΑΡΜΑ	2.201,030 €	26,667%	2.787,970 €	24,210%
ΓΡΗΓΟΡΗΣ ΜΙΚΡΟΓΕΥΜΑΤΑ Α.Β.Ε.Ε.	Δ/Υ	Δ/Υ	586,941 €	15,875%
ΚΑΡΑΜΟΛΕΓΚΟΣ	664,850 €	86,956%	1.242,980 €	15,016%
ΕΛ.Β.ΖΑΧΑΡΗΣ	18.843,200 €	0,000%	18.843,200 €	20,000%
ΕΛΑΪΣ	11.412,340 €	-87,624%	1.412,340 €	1516,089%
ΚΡΕΚΑ	811,740 €	146,399%	2.000,120 €	0,000%
CRETA FARM	4.502,490 €	13,036%	5.089,450 €	67,677%
ΜΥΛΟΙ ΚΕΠΕΝΟΥ ΑΒΕΕ	704,330 €	166,666%	1.878,210 €	91,406%
ΜΥΛΟΙ ΛΟΥΛΟΙ	2.181,360 €	35,000%	2.944,840 €	0,000%
Όμιλος CRETA FARM	Δ/Υ	Δ/Υ	Δ/Υ	Δ/Υ
ΣΤΕΛΙΟΣ ΚΑΝΑΚΗΣ Α.Β.Ε.Ε.	264,123 €	0,000%	264,123 €	0,000%
ΧΑΤΖΗΚΡΑΝΙΩΤΗ ΥΙΟΙ	890,050 €	0,000%	890,050 €	73,533%
ΚΑΤΣΕΛΗΣ	1.113,720 €	558,800%	7.337,190 €	0,000%
ΝΙΚΑΣ Π.Γ. ΑΒΕΕ	3.767,900 €	0,000%	3.767,900 €	100,000%
ΣΥΝΟΛΟ	51.982,548 €	6,009%	55.106,162 €	67,961%
ΚΛΑΔΙΚΟ ΑΠΟΤΕΛΕΣΜΑ	3.713,039 €	-1,058%	3.673,744 €	67,961%
ΜΕΤΟΧΙΚΟ ΚΕΦΑΛΑΙΟ	1998	ΜΕΤΑΒΟΛΗ	1999	ΜΕΤΑΒΟΛΗ
CHIRITA INTERNAT	3.885,060 €	180,000%	10.878,160 €	0,000%
ΚΡΙ-ΚΡΙ Α.Β.Ε.Ε.	3.907,146 €	6,535%	4.162,465 €	0,000%
ΕΒΡΟΦΑΡΜΑ	3.462,950 €	0,000%	3.462,950 €	15,875%
ΓΡΗΓΟΡΗΣ ΜΙΚΡΟΓΕΥΜΑΤΑ Α.Β.Ε.Ε.	680,117 €	139,806%	1.630,961 €	23,953%
ΚΑΡΑΜΟΛΕΓΚΟΣ	1.429,630 €	50,000%	2.144,440 €	33,334%
ΕΛ.Β.ΖΑΧΑΡΗΣ	22.611,840 €	0,000%	22.611,840 €	0,000%
ΕΛΑΪΣ	22.824,670 €	0,000%	22.824,670 €	0,000%
ΚΡΕΚΑ	2.000,120 €	130,001%	4.600,290 €	0,000%
CRETA FARM	8.533,820 €	15,203%	9.831,250 €	0,000%
ΜΥΛΟΙ ΚΕΠΕΝΟΥ ΑΒΕΕ	3.595,010 €	9,388%	3.932,500 €	-0,025%
ΜΥΛΟΙ ΛΟΥΛΟΙ	2.944,840 €	75,000%	5.153,470 €	100,000%
Όμιλος CRETA FARM	Δ/Υ	Δ/Υ	Δ/Υ	Δ/Υ
ΣΤΕΛΙΟΣ ΚΑΝΑΚΗΣ Α.Β.Ε.Ε.	264,123 €	455,556%	1.467,351 €	0,000%
ΧΑΤΖΗΚΡΑΝΙΩΤΗ ΥΙΟΙ	1.544,530 €	15,000%	1.776,210 €	0,000%
ΚΑΤΣΕΛΗΣ	7.337,190 €	0,000%	7.337,190 €	43,992%
ΝΙΚΑΣ Π.Γ. ΑΒΕΕ	7.535,790 €	100,000%	15.071,590 €	30,000%
ΣΥΝΟΛΟ	92.556,837 €	26,285%	116.885,338 €	25,894%
ΚΛΑΔΙΚΟ ΑΠΟΤΕΛΕΣΜΑ	6.170,456 €	26,285%	7.792,356 €	18,026%
ΜΕΤΟΧΙΚΟ ΚΕΦΑΛΑΙΟ	2000	ΜΕΤΑΒΟΛΗ	2001	ΜΕΤΑΒΟΛΗ
CHIRITA INTERNAT	10.878,160 €	2,225%	11.120,200 €	32,339%
ΚΡΙ-ΚΡΙ Α.Β.Ε.Ε.	4.162,465 €	2,225%	4.255,080 €	2,500%
ΕΒΡΟΦΑΡΜΑ	4.012,680 €	101,042%	8.067,190 €	1,695%
ΓΡΗΓΟΡΗΣ ΜΙΚΡΟΓΕΥΜΑΤΑ Α.Β.Ε.Ε.	2.021,628 €	0,000%	2.021,628 €	347,595%
ΚΑΡΑΜΟΛΕΓΚΟΣ	2.859,260 €	36,300%	3.897,170 €	0,000%
ΕΛ.Β.ΖΑΧΑΡΗΣ	22.611,840 €	0,000%	22.611,840 €	-0,501%
ΕΛΑΪΣ	22.824,670 €	0,151%	22.859,110 €	4,734%
ΚΡΕΚΑ	4.600,290 €	0,676%	4.631,390 €	0,000%
CRETA FARM	9.831,250 €	0,000%	9.831,250 €	14,492%
ΜΥΛΟΙ ΚΕΠΕΝΟΥ ΑΒΕΕ	3.931,500 €	25,032%	4.915,630 €	9,040%
ΜΥΛΟΙ ΛΟΥΛΟΙ	10.306,940 €	0,000%	10.306,940 €	-8,592%
Όμιλος CRETA FARM	15.709,464 €	-1,142%	15.530,000 €	-23,142%
ΣΤΕΛΙΟΣ ΚΑΝΑΚΗΣ Α.Β.Ε.Ε.	1.467,351 €	0,000%	1.467,351 €	27,781%
ΧΑΤΖΗΚΡΑΝΙΩΤΗ ΥΙΟΙ	1.776,210 €	0,000%	1.776,210 €	2,225%
ΚΑΤΣΕΛΗΣ	10.564,930 €	0,000%	10.564,930 €	19,263%
ΝΙΚΑΣ Π.Γ. ΑΒΕΕ	19.593,070 €	13,583%	22.254,460 €	0,000%
ΣΥΝΟΛΟ	147.151,708 €	6,088%	156.110,379 €	7,499%
ΚΛΑΔΙΚΟ ΑΠΟΤΕΛΕΣΜΑ	9.196,982 €	6,088%	9.756,899 €	7,499%

ΜΕΤΟΧΙΚΟ ΚΕΦΑΛΑΙΟ 2002-2007

ΜΕΤΟΧΙΚΟ ΚΕΦΑΛΑΙΟ	2002	ΜΕΤΑΒΟΛΗ	2003	ΜΕΤΑΒΟΛΗ
CHIRITA INTERNAT	14.716,342 €	0,000%	14.716,342 €	10,693%
ΚΡΙ-ΚΡΙ Α.Β.Ε.Ε.	4.361,457 €	26,582%	5.520,830 €	86,411%
ΕΒΡΟΦΑΡΜΑ	8.203,920 €	0,000%	8.203,920 €	105,707%
ΓΡΗΓΟΡΗΣ ΜΙΚΡΟΓΕΥΜΑΤΑ Α.Β.Ε.Ε.	9.048,696 €	2,500%	9.274,913 €	2,439%
ΚΑΡΑΜΟΛΕΓΚΟΣ	3.897,168 €	0,000%	3.897,168 €	0,000%
ΕΛ.Β.ΖΑΧΑΡΗΣ	22.498,550 €	0,000%	22.498,550 €	0,000%
ΕΛΑΪΣ	23.941,197 €	0,000%	23.941,197 €	0,000%
ΚΡΕΚΑ	4.631,390 €	0,000%	4.631,390 €	0,000%
CRETA FARM	11.256,000 €	0,000%	11.256,000 €	119,048%
ΜΥΛΟΙ ΚΕΠΕΝΟΥ ΑΒΕΕ	5.360,000 €	0,000%	5.360,000 €	0,000%
ΜΥΛΟΙ ΛΟΥΛΟΙ	9.421,374 €	71,879%	16.193,404 €	-34,303%
Όμιλος CRETA FARM	11.936,000 €	0,000%	11.936,000 €	112,265%
ΣΤΕΛΙΟΣ ΚΑΝΑΚΗΣ Α.Β.Ε.Ε.	1.875,000 €	0,000%	1.875,000 €	0,000%
ΧΑΤΖΗΚΡΑΝΙΩΤΗ ΥΙΟΙ	1.815,727 €	0,000%	1.815,727 €	0,000%
ΚΑΤΣΕΛΗΣ	12.600,000 €	100,000%	25.200,000 €	-35,714%
ΝΙΚΑΣ Π.Γ. ΑΒΕΕ	22.254,460 €	9,091%	24.277,594 €	-25,000%
ΣΥΝΟΛΟ	167.817,281 €	13,575%	190.598,035 €	11,237%
ΚΛΑΔΙΚΟ ΑΠΟΤΕΛΕΣΜΑ	10.488,580 €	13,575%	11.912,377 €	11,237%
ΜΕΤΟΧΙΚΟ ΚΕΦΑΛΑΙΟ	2004	ΜΕΤΑΒΟΛΗ	2005	ΜΕΤΑΒΟΛΗ
CHIRITA INTERNAT	16.290,000 €	0,577%	16.384,000 €	Δ/Υ
ΚΡΙ-ΚΡΙ Α.Β.Ε.Ε.	10.291,421 €	-0,004%	10.291,039 €	4,201%
ΕΒΡΟΦΑΡΜΑ	16.876,000 €	-1,144%	16.683,000 €	-40,173%
ΓΡΗΓΟΡΗΣ ΜΙΚΡΟΓΕΥΜΑΤΑ Α.Β.Ε.Ε.	9.501,131 €	0,000%	9.501,131 €	0,000%
ΚΑΡΑΜΟΛΕΓΚΟΣ	3.897,170 €	0,000%	3.897,168 €	0,000%
ΕΛ.Β.ΖΑΧΑΡΗΣ	22.498,550 €	-0,635%	22.355,590 €	0,000%
ΕΛΑΪΣ	23.941,197 €	-0,001%	23.941,000 €	0,000%
ΚΡΕΚΑ	4.631,390 €	0,000%	4.631,390 €	0,000%
CRETA FARM	24.656,000 €	-49,781%	12.382,000 €	0,000%
ΜΥΛΟΙ ΚΕΠΕΝΟΥ ΑΒΕΕ	5.360,000 €	0,000%	5.360,000 €	0,000%
ΜΥΛΟΙ ΛΟΥΛΟΙ	10.638,612 €	0,000%	10.638,612 €	0,000%
Όμιλος CRETA FARM	25.336,000 €	-48,445%	13.062,000 €	-5,206%
ΣΤΕΛΙΟΣ ΚΑΝΑΚΗΣ Α.Β.Ε.Ε.	1.875,000 €	0,000%	1.875,000 €	104,000%
ΧΑΤΖΗΚΡΑΝΙΩΤΗ ΥΙΟΙ	1.815,727 €	0,000%	1.815,727 €	13,333%
ΚΑΤΣΕΛΗΣ	16.200,000 €	6,667%	17.280,000 €	16,667%
ΝΙΚΑΣ Π.Γ. ΑΒΕΕ	18.208,195 €	0,000%	18.208,195 €	0,000%
ΣΥΝΟΛΟ	212.016,391 €	-11,183%	188.305,852 €	-9,698%
ΚΛΑΔΙΚΟ ΑΠΟΤΕΛΕΣΜΑ	13.251,024 €	-11,183%	11.769,116 €	-3,678%
ΜΕΤΟΧΙΚΟ ΚΕΦΑΛΑΙΟ	2006	ΜΕΤΑΒΟΛΗ	2007	
CHIRITA INTERNAT	Δ/Υ	Δ/Υ	Δ/Υ	
ΚΡΙ-ΚΡΙ Α.Β.Ε.Ε.	10.723,336 €	0,000%	10.723,336 €	
ΕΒΡΟΦΑΡΜΑ	9.981,000 €	0,000%	9.981,000 €	
ΓΡΗΓΟΡΗΣ ΜΙΚΡΟΓΕΥΜΑΤΑ Α.Β.Ε.Ε.	9.501,131 €	0,000%	9.501,131 €	
ΚΑΡΑΜΟΛΕΓΚΟΣ	3.897,168 €	0,000%	3.897,168 €	
ΕΛ.Β.ΖΑΧΑΡΗΣ	22.355,586 €	20,000%	26.826,703 €	
ΕΛΑΪΣ	23.941,000 €	0,000%	23.941,000 €	
ΚΡΕΚΑ	4.631,390 €	0,000%	4.631,390 €	
CRETA FARM	12.382,000 €	0,000%	12.382,000 €	
ΜΥΛΟΙ ΚΕΠΕΝΟΥ ΑΒΕΕ	5.360,000 €	0,000%	5.360,000 €	
ΜΥΛΟΙ ΛΟΥΛΟΙ	10.638,612 €	0,000%	10.638,612 €	
Όμιλος CRETA FARM	12.382,000 €	0,000%	12.382,000 €	
ΣΤΕΛΙΟΣ ΚΑΝΑΚΗΣ Α.Β.Ε.Ε.	3.825,000 €	0,000%	3.825,000 €	
ΧΑΤΖΗΚΡΑΝΙΩΤΗ ΥΙΟΙ	2.057,824 €	0,000%	2.057,824 €	
ΚΑΤΣΕΛΗΣ	20.160,000 €	0,000%	20.160,000 €	
ΝΙΚΑΣ Π.Γ. ΑΒΕΕ	18.208,195 €	0,000%	18.208,195 €	
ΣΥΝΟΛΟ	170.044,242 €	2,629%	174.515,359 €	
ΚΛΑΔΙΚΟ ΑΠΟΤΕΛΕΣΜΑ	11.336,283 €	2,629%	11.634,357 €	

ΣΥΝΟΛΟ ΕΝΕΡΓΗΤΙΚΟΥ 1996-2001

ΣΥΝΟΛΟ ΕΝΕΡΓΗΤΙΚΟΥ	1996	ΜΕΤΑΒΟΛΗ	1997	ΜΕΤΑΒΟΛΗ
CHIRITA INTERNAT	68.040,160 €	29,898%	88.382,510 €	33,691%
ΚΡΙ-ΚΡΙ Α.Β.Ε.Ε.	6.123,342 €	-21,105%	4.831,032 €	56,543%
ΕΒΡΟΦΑΡΜΑ	6.801,280 €	32,382%	9.003,660 €	40,760%
ΓΡΗΓΟΡΗΣ ΜΙΚΡΟΓΕΥΜΑΤΑ Α.Β.Ε.Ε.	Δ/Υ	Δ/Υ	2.049,602 €	175,173%
ΚΑΡΑΜΟΛΕΓΚΟΣ	5.443,410 €	55,393%	8.458,680 €	79,304%
ΕΛ.Β.ΖΑΧΑΡΗΣ	145.123,570 €	6,708%	154.857,770 €	28,707%
ΕΛΑΪΣ	73.745,210 €	6,825%	78.778,620 €	12,619%
ΚΡΕΚΑ	7.700,710 €	50,686%	11.603,920 €	41,286%
CRETA FARM	11.657,600 €	24,946%	14.565,680 €	72,421%
ΜΥΛΟΙ ΚΕΠΕΝΟΥ ΑΒΕΕ	3.061,320 €	91,447%	5.860,810 €	135,448%
ΜΥΛΟΙ ΛΟΥΛΟΙ	18.496,290 €	424,783%	97.065,410 €	-65,509%
Όμιλος CRETA FARM	Δ/Υ	Δ/Υ	Δ/Υ	Δ/Υ
ΣΤΕΛΙΟΣ ΚΑΝΑΚΗΣ Α.Β.Ε.Ε.	4.376,143 €	25,325%	5.484,396 €	6,012%
ΧΑΤΖΗΚΡΑΝΙΩΤΗ ΥΙΟΙ	4.583,620 €	15,918%	5.313,250 €	28,813%
ΚΑΤΣΕΛΗΣ	23.448,890 €	7,470%	25.200,510 €	16,865%
ΝΙΚΑΣ Π.Γ. ΑΒΕΕ	48.140,690 €	7,568%	51.783,810 €	14,339%
ΣΥΝΟΛΟ	426.742,235 €	31,986%	563.239,660 €	13,156%
ΚΛΑΔΙΚΟ ΑΠΟΤΕΛΕΣΜΑ	30.481,588 €	23,187%	37.549,311 €	13,156%
ΣΥΝΟΛΟ ΕΝΕΡΓΗΤΙΚΟΥ	1998	ΜΕΤΑΒΟΛΗ	1999	ΜΕΤΑΒΟΛΗ
CHIRITA INTERNAT	118.159,270 €	32,261%	156.278,490 €	15,951%
ΚΡΙ-ΚΡΙ Α.Β.Ε.Ε.	7.562,654 €	21,457%	9.185,381 €	24,666%
ΕΒΡΟΦΑΡΜΑ	12.673,510 €	13,186%	14.344,600 €	52,824%
ΓΡΗΓΟΡΗΣ ΜΙΚΡΟΓΕΥΜΑΤΑ Α.Β.Ε.Ε.	5.639,944 €	65,157%	9.314,758 €	143,982%
ΚΑΡΑΜΟΛΕΓΚΟΣ	15.166,740 €	42,543%	21.619,200 €	82,548%
ΕΛ.Β.ΖΑΧΑΡΗΣ	199.312,850 €	-31,594%	136.341,910 €	-1,740%
ΕΛΑΪΣ	88.719,310 €	20,550%	106.951,200 €	0,861%
ΚΡΕΚΑ	16.394,660 €	50,666%	24.701,220 €	6,555%
CRETA FARM	25.114,300 €	93,866%	48.688,180 €	17,862%
ΜΥΛΟΙ ΚΕΠΕΝΟΥ ΑΒΕΕ	13.799,140 €	19,520%	16.492,800 €	1,213%
ΜΥΛΟΙ ΛΟΥΛΟΙ	33.478,560 €	193,652%	98.310,350 €	36,264%
Όμιλος CRETA FARM	Δ/Υ	Δ/Υ	Δ/Υ	Δ/Υ
ΣΤΕΛΙΟΣ ΚΑΝΑΚΗΣ Α.Β.Ε.Ε.	5.814,097 €	24,438%	7.234,952 €	27,177%
ΧΑΤΖΗΚΡΑΝΙΩΤΗ ΥΙΟΙ	6.844,160 €	84,270%	12.611,750 €	-8,195%
ΚΑΤΣΕΛΗΣ	29.450,600 €	16,873%	34.419,930 €	30,699%
ΝΙΚΑΣ Π.Γ. ΑΒΕΕ	59.209,160 €	20,275%	71.213,580 €	51,076%
ΣΥΝΟΛΟ	637.338,955 €	20,455%	767.708,301 €	28,810%
ΚΛΑΔΙΚΟ ΑΠΟΤΕΛΕΣΜΑ	42.489,264 €	20,455%	51.180,553 €	20,760%
ΣΥΝΟΛΟ ΕΝΕΡΓΗΤΙΚΟΥ	2000	ΜΕΤΑΒΟΛΗ	2001	ΜΕΤΑΒΟΛΗ
CHIRITA INTERNAT	181.206,780 €	8,930%	197.388,380 €	33,252%
ΚΡΙ-ΚΡΙ Α.Β.Ε.Ε.	11.451,067 €	7,798%	12.343,967 €	12,674%
ΕΒΡΟΦΑΡΜΑ	21.921,940 €	43,611%	31.482,330 €	41,904%
ΓΡΗΓΟΡΗΣ ΜΙΚΡΟΓΕΥΜΑΤΑ Α.Β.Ε.Ε.	22.726,331 €	70,784%	38.812,895 €	65,971%
ΚΑΡΑΜΟΛΕΓΚΟΣ	39.465,400 €	13,368%	44.741,330 €	1,080%
ΕΛ.Β.ΖΑΧΑΡΗΣ	133.969,140 €	32,522%	177.538,530 €	11,570%
ΕΛΑΪΣ	107.872,150 €	-4,614%	102.895,190 €	-3,098%
ΚΡΕΚΑ	26.320,330 €	17,353%	30.887,640 €	7,029%
CRETA FARM	57.384,920 €	30,510%	74.892,790 €	15,786%
ΜΥΛΟΙ ΚΕΠΕΝΟΥ ΑΒΕΕ	16.692,800 €	39,980%	23.366,600 €	8,774%
ΜΥΛΟΙ ΛΟΥΛΟΙ	133.961,960 €	10,245%	147.686,700 €	16,880%
Όμιλος CRETA FARM	62.561,910 €	34,139%	83.919,656 €	14,381%
ΣΤΕΛΙΟΣ ΚΑΝΑΚΗΣ Α.Β.Ε.Ε.	9.201,219 €	5,430%	9.700,836 €	5,307%
ΧΑΤΖΗΚΡΑΝΙΩΤΗ ΥΙΟΙ	11.578,160 €	5,517%	12.216,920 €	-20,297%
ΚΑΤΣΕΛΗΣ	44.986,440 €	-3,314%	43.495,720 €	31,840%
ΝΙΚΑΣ Π.Γ. ΑΒΕΕ	107.586,280 €	-8,625%	98.307,010 €	-0,599%
ΣΥΝΟΛΟ	988.886,828 €	4,237%	1.129.676,494 €	16,657%
ΚΛΑΔΙΚΟ ΑΠΟΤΕΛΕΣΜΑ	61.805,427 €	14,237%	70.604,781 €	16,657%

ΣΥΝΟΛΟ ΕΝΕΡΓΗΤΙΚΟΥ 2002-2007

ΣΥΝΟΛΟ ΕΝΕΡΓΗΤΙΚΟΥ	2002	ΜΕΤΑΒΟΛΗ	2003	ΜΕΤΑΒΟΛΗ
CHIRITA INTERNAT	263.024,763 €	12,137%	294.948,779 €	21,372%
ΚΡΙ-ΚΡΙ Α.Β.Ε.Ε.	13.908,467 €	52,143%	21.160,700 €	13,530%
ΕΒΡΟΦΑΡΜΑ	44.674,758 €	-6,031%	41.980,374 €	-1,816%
ΓΡΗΓΟΡΗΣ ΜΙΚΡΟΓΕΥΜΑΤΑ Α.Β.Ε.Ε.	64.417,977 €	-10,820%	57.447,864 €	-27,649%
ΚΑΡΑΜΟΛΕΓΚΟΣ	45.224,686 €	16,499%	52.686,346 €	20,559%
ΕΛ.Β. ΖΑΧΑΡΗΣ	198.079,350 €	36,939%	271.247,582 €	-11,793%
ΕΛΑΪΣ	99.707,509 €	22,146%	121.788,972 €	14,542%
ΚΡΕΚΑ	33.058,698 €	-6,144%	31.027,537 €	13,262%
CRETA FARM	86.715,521 €	13,757%	98.644,952 €	52,088%
ΜΥΛΟΙ ΚΕΠΕΝΟΥ ΑΒΕΕ	25.416,842 €	-0,473%	25.296,565 €	10,067%
ΜΥΛΟΙ ΛΟΥΛΟΙ	172.615,488 €	8,280%	186.908,414 €	9,308%
Όμιλος CRETA FARM	95.988,329 €	10,786%	106.341,290 €	64,423%
ΣΤΕΛΙΟΣ ΚΑΝΑΚΗΣ Α.Β.Ε.Ε.	10.215,632 €	12,540%	11.496,723 €	20,250%
ΧΑΤΖΗΚΡΑΝΙΩΤΗ ΥΙΟΙ	9.737,246 €	3,726%	10.100,061 €	14,486%
ΚΑΤΣΕΛΗΣ	57.344,845 €	11,458%	63.915,448 €	4,004%
ΝΙΚΑΣ Π.Γ. ΑΒΕΕ	97.718,063 €	-4,228%	93.586,083 €	8,279%
ΣΥΝΟΛΟ	1.317.848,174 €	12,955%	1.488.577,690 €	13,695%
ΚΛΑΔΙΚΟ ΑΠΟΤΕΛΕΣΜΑ	82.365,511 €	12,955%	93.036,106 €	13,695%
ΣΥΝΟΛΟ ΕΝΕΡΓΗΤΙΚΟΥ	2004	ΜΕΤΑΒΟΛΗ	2005	ΜΕΤΑΒΟΛΗ
CHIRITA INTERNAT	357.986,000 €	25,119%	447.908,000 €	Δ/Υ
ΚΡΙ-ΚΡΙ Α.Β.Ε.Ε.	24.023,697 €	14,791%	27.577,048 €	11,201%
ΕΒΡΟΦΑΡΜΑ	41.218,000 €	3,038%	42.470,000 €	5,872%
ΓΡΗΓΟΡΗΣ ΜΙΚΡΟΓΕΥΜΑΤΑ Α.Β.Ε.Ε.	41.564,083 €	-7,813%	38.316,780 €	-13,007%
ΚΑΡΑΜΟΛΕΓΚΟΣ	63.517,887 €	8,786%	69.098,754 €	20,157%
ΕΛ.Β. ΖΑΧΑΡΗΣ	239.258,170 €	40,603%	336.403,910 €	18,179%
ΕΛΑΪΣ	139.499,576 €	-3,388%	134.774,000 €	4,813%
ΚΡΕΚΑ	35.142,348 €	-23,556%	26.864,120 €	1,718%
CRETA FARM	150.027,000 €	4,189%	156.312,000 €	2,699%
ΜΥΛΟΙ ΚΕΠΕΝΟΥ ΑΒΕΕ	27.843,229 €	0,758%	28.054,210 €	8,435%
ΜΥΛΟΙ ΛΟΥΛΟΙ	204.305,194 €	0,458%	205.241,839 €	-3,136%
Όμιλος CRETA FARM	174.850,000 €	2,360%	178.976,000 €	1,654%
ΣΤΕΛΙΟΣ ΚΑΝΑΚΗΣ Α.Β.Ε.Ε.	13.824,836 €	12,497%	15.552,574 €	7,117%
ΧΑΤΖΗΚΡΑΝΙΩΤΗ ΥΙΟΙ	11.563,148 €	-1,947%	11.337,999 €	3,922%
ΚΑΤΣΕΛΗΣ	66.474,636 €	11,187%	73.911,201 €	3,267%
ΝΙΚΑΣ Π.Γ. ΑΒΕΕ	101.333,916 €	-1,685%	99.626,075 €	-1,755%
ΣΥΝΟΛΟ	1.692.431,720 €	11,817%	1.892.424,510 €	-19,021%
ΚΛΑΔΙΚΟ ΑΠΟΤΕΛΕΣΜΑ	105.776,983 €	11,817%	118.276,532 €	-13,622%
ΣΥΝΟΛΟ ΕΝΕΡΓΗΤΙΚΟΥ	2006	ΜΕΤΑΒΟΛΗ	2007	
CHIRITA INTERNAT	Δ/Υ	Δ/Υ	Δ/Υ	
ΚΡΙ-ΚΡΙ Α.Β.Ε.Ε.	30.665,820 €	14,324%	35.058,494 €	
ΕΒΡΟΦΑΡΜΑ	44.964,000 €	12,635%	50.645,000 €	
ΓΡΗΓΟΡΗΣ ΜΙΚΡΟΓΕΥΜΑΤΑ Α.Β.Ε.Ε.	33.332,997 €	1,617%	33.872,094 €	
ΚΑΡΑΜΟΛΕΓΚΟΣ	83.026,649 €	10,302%	91.579,986 €	
ΕΛ.Β. ΖΑΧΑΡΗΣ	397.557,529 €	3,924%	413.158,768 €	
ΕΛΑΪΣ	141.261,000 €	8,930%	153.876,000 €	
ΚΡΕΚΑ	27.325,540 €	25,395%	34.264,744 €	
CRETA FARM	160.531,000 €	1,160%	162.393,000 €	
ΜΥΛΟΙ ΚΕΠΕΝΟΥ ΑΒΕΕ	30.420,469 €	16,905%	35.562,988 €	
ΜΥΛΟΙ ΛΟΥΛΟΙ	198.805,935 €	-10,941%	177.054,642 €	
Όμιλος CRETA FARM	181.937,000 €	0,822%	183.432,000 €	
ΣΤΕΛΙΟΣ ΚΑΝΑΚΗΣ Α.Β.Ε.Ε.	16.659,431 €	11,627%	18.596,451 €	
ΧΑΤΖΗΚΡΑΝΙΩΤΗ ΥΙΟΙ	11.782,674 €	26,077%	14.855,273 €	
ΚΑΤΣΕΛΗΣ	76.325,902 €	-6,400%	71.441,314 €	
ΝΙΚΑΣ Π.Γ. ΑΒΕΕ	97.877,295 €	8,061%	105.766,974 €	
ΣΥΝΟΛΟ	1.532.473,241 €	3,203%	1.581.557,728 €	
ΚΛΑΔΙΚΟ ΑΠΟΤΕΛΕΣΜΑ	102.164,883 €	3,203%	105.437,182 €	

ΧΡΕΩΣΤΙΚΟΙ ΤΟΚΟΙ ΚΑΙ ΣΥΝΑΦΗ ΕΞΟΔΑ 1996-2001

ΧΡΕΩΣΤΙΚΟΙ ΤΟΚΟΙ ΚΑΙ ΣΥΝΑΦΗ ΕΞΟΔΑ	1996	ΜΕΤΑΒΟΛΗ	1997	ΜΕΤΑΒΟΛΗ
CHIRITA INTERNAT	3.427,370 €	18,353%	4.056,380 €	11,859%
ΚΡΙ-ΚΡΙ Α.Β.Ε.Ε.	45,109 €	-13,402%	39,064 €	61,441%
ΕΒΡΟΦΑΡΜΑ	297,990 €	35,001%	402,290 €	-11,765%
ΓΡΗΓΟΡΗΣ ΜΙΚΡΟΓΕΥΜΑΤΑ Α.Β.Ε.Ε.	Δ/Υ	Δ/Υ	8,194 €	188,319%
ΚΑΡΑΜΟΛΕΓΚΟΣ	455,790 €	12,433%	512,460 €	20,370%
ΕΛ.Β. ΖΑΧΑΡΗΣ	3.619,030 €	139,934%	8.683,280 €	-14,534%
ΕΛΛΙΣ	2.581,560 €	-88,783%	289,570 €	-48,600%
ΚΡΕΚΑ	153,170 €	-10,335%	137,340 €	43,542%
CRETA FARM	317,790 €	-16,228%	266,220 €	-41,406%
ΜΥΛΟΙ ΚΕΠΕΝΟΥ ΑΒΕΕ	762,840 €	8,034%	824,130 €	-33,019%
ΜΥΛΟΙ ΛΟΥΛΟΙ	1.085,660 €	-8,019%	998,600 €	12,618%
Όμιλος CRETA FARM	Δ/Υ	Δ/Υ	Δ/Υ	Δ/Υ
ΣΤΕΛΙΟΣ ΚΑΝΑΚΗΣ Α.Β.Ε.Ε.	121,613 €	-21,724%	95,194 €	70,644%
ΧΑΤΖΗΚΡΑΝΙΩΤΗ ΥΙΟΙ	191,250 €	-13,725%	165,000 €	21,055%
ΚΑΤΣΕΛΗΣ	667,360 €	-40,683%	395,860 €	-14,710%
ΝΙΚΑΣ Π.Γ. ΑΒΕΕ	699,210 €	-12,536%	611,560 €	35,905%
ΣΥΝΟΛΟ	14.425,742 €	21,208%	17.485,142 €	-4,337%
ΚΛΑΔΙΚΟ ΑΠΟΤΕΛΕΣΜΑ	1.030,410 €	13,127%	1.165,676 €	-4,337%
ΧΡΕΩΣΤΙΚΟΙ ΤΟΚΟΙ ΚΑΙ ΣΥΝΑΦΗ ΕΞΟΔΑ	1998	ΜΕΤΑΒΟΛΗ	1999	ΜΕΤΑΒΟΛΗ
CHIRITA INTERNAT	4.537,440 €	-34,934%	2.952,340 €	24,876%
ΚΡΙ-ΚΡΙ Α.Β.Ε.Ε.	63,065 €	-14,159%	54,136 €	0,181%
ΕΒΡΟΦΑΡΜΑ	354,960 €	-4,539%	338,850 €	-37,368%
ΓΡΗΓΟΡΗΣ ΜΙΚΡΟΓΕΥΜΑΤΑ Α.Β.Ε.Ε.	23,626 €	460,114%	132,331 €	282,730%
ΚΑΡΑΜΟΛΕΓΚΟΣ	616,850 €	-15,965%	518,370 €	46,905%
ΕΛ.Β. ΖΑΧΑΡΗΣ	7.421,260 €	-49,944%	3.714,820 €	-53,192%
ΕΛΛΙΣ	148,840 €	1348,099%	2.155,350 €	-37,765%
ΚΡΕΚΑ	197,140 €	8,583%	214,060 €	48,869%
CRETA FARM	155,990 €	79,236%	279,590 €	63,228%
ΜΥΛΟΙ ΚΕΠΕΝΟΥ ΑΒΕΕ	552,010 €	51,459%	836,070 €	15,111%
ΜΥΛΟΙ ΛΟΥΛΟΙ	1.124,600 €	171,925%	3.058,070 €	48,642%
Όμιλος CRETA FARM	Δ/Υ	Δ/Υ	Δ/Υ	Δ/Υ
ΣΤΕΛΙΟΣ ΚΑΝΑΚΗΣ Α.Β.Ε.Ε.	162,443 €	24,893%	202,880 €	-22,640%
ΧΑΤΖΗΚΡΑΝΙΩΤΗ ΥΙΟΙ	199,740 €	35,266%	270,180 €	18,373%
ΚΑΤΣΕΛΗΣ	337,630 €	28,570%	434,090 €	-37,179%
ΝΙΚΑΣ Π.Γ. ΑΒΕΕ	831,140 €	-36,563%	527,250 €	113,523%
ΣΥΝΟΛΟ	16.726,733 €	-6,208%	15.688,387 €	9,323%
ΚΛΑΔΙΚΟ ΑΠΟΤΕΛΕΣΜΑ	1.115,116 €	-6,208%	1.045,892 €	2,491%
ΧΡΕΩΣΤΙΚΟΙ ΤΟΚΟΙ ΚΑΙ ΣΥΝΑΦΗ ΕΞΟΔΑ	2000	ΜΕΤΑΒΟΛΗ	2001	ΜΕΤΑΒΟΛΗ
CHIRITA INTERNAT	3.686,760 €	21,398%	4.475,640 €	-85,620%
ΚΡΙ-ΚΡΙ Α.Β.Ε.Ε.	54,234 €	-46,591%	28,966 €	6,294%
ΕΒΡΟΦΑΡΜΑ	212,230 €	109,871%	445,410 €	201,352%
ΓΡΗΓΟΡΗΣ ΜΙΚΡΟΓΕΥΜΑΤΑ Α.Β.Ε.Ε.	506,469 €	98,122%	1.003,423 €	79,416%
ΚΑΡΑΜΟΛΕΓΚΟΣ	761,510 €	8,981%	829,900 €	13,078%
ΕΛ.Β. ΖΑΧΑΡΗΣ	1.738,820 €	541,310%	11.151,230 €	-79,233%
ΕΛΛΙΣ	1.341,390 €	-65,223%	466,490 €	-85,969%
ΚΡΕΚΑ	318,670 €	22,635%	390,800 €	35,050%
CRETA FARM	456,370 €	71,028%	780,520 €	116,465%
ΜΥΛΟΙ ΚΕΠΕΝΟΥ ΑΒΕΕ	962,410 €	63,858%	1.576,990 €	-81,562%
ΜΥΛΟΙ ΛΟΥΛΟΙ	4.545,590 €	1,847%	4.629,540 €	47,648%
Όμιλος CRETA FARM	691,358 €	45,633%	1.006,845 €	15,856%
ΣΤΕΛΙΟΣ ΚΑΝΑΚΗΣ Α.Β.Ε.Ε.	156,948 €	15,700%	181,589 €	-16,940%
ΧΑΤΖΗΚΡΑΝΙΩΤΗ ΥΙΟΙ	319,820 €	-8,195%	293,610 €	-33,914%
ΚΑΤΣΕΛΗΣ	272,700 €	-62,021%	103,570 €	437,570%
ΝΙΚΑΣ Π.Γ. ΑΒΕΕ	1.125,800 €	-11,007%	1.001,880 €	99,960%
ΣΥΝΟΛΟ	17.151,078 €	65,391%	28.366,403 €	-27,549%

ΚΛΑΔΙΚΟ ΑΠΟΤΕΛΕΣΜΑ	1.071,942 €	65,391%	1.772,900 €	-27,549%
---------------------------	--------------------	----------------	--------------------	-----------------

ΧΡΕΩΣΤΙΚΟΙ ΤΟΚΟΙ ΚΑΙ ΣΥΝΑΦΗ ΕΞΟΔΑ 2002-20078

ΧΡΕΩΣΤΙΚΟΙ ΤΟΚΟΙ ΚΑΙ ΣΥΝΑΦΗ ΕΞΟΔΑ	2002	ΜΕΤΑΒΟΛΗ	2003	ΜΕΤΑΒΟΛΗ
CHIRITA INTERNAT	643,604 €	-26,550%	472,730 €	211,594%
ΚΡΙ-ΚΡΙ Α.Β.Ε.Ε.	30,789 €	-1,413%	30,354 €	-44,729%
ΕΒΡΟΦΑΡΜΑ	1.342,250 €	-14,370%	1.149,367 €	-13,431%
ΓΡΗΓΟΡΗΣ ΜΙΚΡΟΓΕΥΜΑΤΑ Α.Β.Ε.Ε.	1.800,300 €	-5,471%	1.701,801 €	6,759%
ΚΑΡΑΜΟΛΕΓΚΟΣ	938,431 €	18,774%	1.114,611 €	56,574%
ΕΛ.Β. ΖΑΧΑΡΗΣ	2.315,790 €	89,682%	4.392,637 €	-4,929%
ΕΛΛΙΣ	65,454 €	-39,053%	39,892 €	-38,010%
ΚΡΕΚΑ	527,777 €	-0,056%	527,483 €	24,916%
CRETA FARM	1.689,556 €	1,746%	1.719,063 €	-13,209%
ΜΥΛΟΙ ΚΕΠΕΝΟΥ ΑΒΕΕ	290,764 €	16,315%	338,203 €	14,978%
ΜΥΛΟΙ ΛΟΥΛΟΙ	6.835,434 €	13,794%	7.778,341 €	35,067%
Όμιλος CRETA FARM	1.166,495 €	66,916%	1.947,062 €	-7,604%
ΣΤΕΛΙΟΣ ΚΑΝΑΚΗΣ Α.Β.Ε.Ε.	150,827 €	-65,589%	51,901 €	-0,108%
ΧΑΤΖΗΚΡΑΝΙΩΤΗ ΥΙΟΙ	194,036 €	-53,424%	90,375 €	26,897%
ΚΑΤΣΕΛΗΣ	556,761 €	-1,066%	550,826 €	5,463%
ΝΙΚΑΣ Π.Γ. ΑΒΕΕ	2.003,361 €	-96,728%	65,548 €	2318,191%
ΣΥΝΟΛΟ	20.551,629 €	6,902%	21.970,194 €	24,828%
ΚΛΑΔΙΚΟ ΑΠΟΤΕΛΕΣΜΑ	1.284,477 €	6,902%	1.373,137 €	24,828%
ΧΡΕΩΣΤΙΚΟΙ ΤΟΚΟΙ ΚΑΙ ΣΥΝΑΦΗ ΕΞΟΔΑ	2004	ΜΕΤΑΒΟΛΗ	2005	ΜΕΤΑΒΟΛΗ
CHIRITA INTERNAT	1.473,000 €	2,376%	1.508,000 €	Δ/Υ
ΚΡΙ-ΚΡΙ Α.Β.Ε.Ε.	16,777 €	208,446%	51,748 €	-42,738%
ΕΒΡΟΦΑΡΜΑ	995,000 €	-12,462%	871,000 €	25,603%
ΓΡΗΓΟΡΗΣ ΜΙΚΡΟΓΕΥΜΑΤΑ Α.Β.Ε.Ε.	1.816,829 €	-0,596%	1.806,009 €	-21,622%
ΚΑΡΑΜΟΛΕΓΚΟΣ	1.745,188 €	-14,971%	1.483,920 €	23,703%
ΕΛ.Β. ΖΑΧΑΡΗΣ	4.176,120 €	22,895%	5.132,230 €	161,134%
ΕΛΛΙΣ	24,729 €	-100,000%	0,000 €	#ΔΙΑΙΡ/Ο!
ΚΡΕΚΑ	658,912 €	-33,530%	437,982 €	-12,436%
CRETA FARM	1.492,000 €	48,861%	2.221,000 €	45,025%
ΜΥΛΟΙ ΚΕΠΕΝΟΥ ΑΒΕΕ	388,858 €	-24,281%	294,439 €	11,943%
ΜΥΛΟΙ ΛΟΥΛΟΙ	10.505,990 €	-45,485%	5.727,324 €	20,672%
Όμιλος CRETA FARM	1.799,000 €	40,078%	2.520,000 €	40,317%
ΣΤΕΛΙΟΣ ΚΑΝΑΚΗΣ Α.Β.Ε.Ε.	51,845 €	8,010%	55,998 €	20,510%
ΧΑΤΖΗΚΡΑΝΙΩΤΗ ΥΙΟΙ	114,683 €	-42,680%	65,736 €	6,093%
ΚΑΤΣΕΛΗΣ	580,918 €	67,738%	974,421 €	68,788%
ΝΙΚΑΣ Π.Γ. ΑΒΕΕ	1.585,076 €	-12,867%	1.381,126 €	80,367%
ΣΥΝΟΛΟ	27.424,925 €	-10,552%	24.530,933 €	48,568%
ΚΛΑΔΙΚΟ ΑΠΟΤΕΛΕΣΜΑ	1.714,058 €	-10,552%	1.533,183 €	58,473%
ΧΡΕΩΣΤΙΚΟΙ ΤΟΚΟΙ ΚΑΙ ΣΥΝΑΦΗ ΕΞΟΔΑ	2006	ΜΕΤΑΒΟΛΗ	2007	
CHIRITA INTERNAT	Δ/Υ	Δ/Υ	Δ/Υ	
ΚΡΙ-ΚΡΙ Α.Β.Ε.Ε.	29,632 €	-16,256%	24,815 €	
ΕΒΡΟΦΑΡΜΑ	1.094,000 €	18,647%	1.298,000 €	
ΓΡΗΓΟΡΗΣ ΜΙΚΡΟΓΕΥΜΑΤΑ Α.Β.Ε.Ε.	1.415,517 €	-40,574%	841,185 €	
ΚΑΡΑΜΟΛΕΓΚΟΣ	1.835,658 €	62,440%	2.981,852 €	
ΕΛ.Β. ΖΑΧΑΡΗΣ	13.401,992 €	-37,454%	8.382,414 €	
ΕΛΛΙΣ	14,000 €	150,000%	35,000 €	
ΚΡΕΚΑ	383,515 €	24,435%	477,228 €	
CRETA FARM	3.221,000 €	27,507%	4.107,000 €	
ΜΥΛΟΙ ΚΕΠΕΝΟΥ ΑΒΕΕ	329,604 €	87,897%	619,316 €	
ΜΥΛΟΙ ΛΟΥΛΟΙ	6.911,269 €	-19,430%	5.568,412 €	
Όμιλος CRETA FARM	3.536,000 €	33,965%	4.737,000 €	
ΣΤΕΛΙΟΣ ΚΑΝΑΚΗΣ Α.Β.Ε.Ε.	67,483 €	26,875%	85,619 €	
ΧΑΤΖΗΚΡΑΝΙΩΤΗ ΥΙΟΙ	69,741 €	128,596%	159,425 €	
ΚΑΤΣΕΛΗΣ	1.644,706 €	18,836%	1.954,511 €	
ΝΙΚΑΣ Π.Γ. ΑΒΕΕ	2.491,101 €	-29,686%	1.751,598 €	
ΣΥΝΟΛΟ	36.445,218 €	-9,389%	33.023,375 €	

ΚΛΑΔΙΚΟ ΑΠΟΤΕΛΕΣΜΑ	2.429,681 €	-9,389%	2.201,558 €
---------------------------	--------------------	----------------	--------------------

ΚΑΘΑΡΑ ΚΕΡΔΗ ΜΕΤΑ ΦΟΡΩΝ 1996-2001

ΚΑΘΑΡΑ ΚΕΡΔΗ ΜΕΤΑ ΦΟΡΩΝ	1996	ΜΕΤΑΒΟΛΗ	1997	ΜΕΤΑΒΟΛΗ
CHIRITA INTERNAT	4.327,070 €	3,155%	4.463,580 €	31,006%
ΚΡΙ-ΚΡΙ Α.Β.Ε.Ε.	495,062 €	-41,656%	288,841 €	202,527%
ΕΒΡΟΦΑΡΜΑ	207,020 €	91,102%	395,620 €	79,336%
ΓΡΗΓΟΡΗΣ ΜΙΚΡΟΓΕΥΜΑΤΑ Α.Β.Ε.Ε.	- €	#ΔΙΑΙΡ/Ο!	463,303 €	-30,143%
ΚΑΡΑΜΟΛΕΓΚΟΣ	504,360 €	42,767%	720,060 €	30,264%
ΕΛ.Β.ΖΑΧΑΡΗΣ	23.859,780 €	-40,991%	14.079,380 €	-179,003%
ΕΛΔΙΣ	9.857,070 €	98,708%	19.586,750 €	-13,978%
ΚΡΕΚΑ	990,980 €	9,331%	1.083,450 €	26,646%
CRETA FARM	170,640 €	193,436%	500,720 €	114,050%
ΜΥΛΟΙ ΚΕΠΕΝΟΥ ΑΒΕΕ	338,750 €	16,280%	393,900 €	26,151%
ΜΥΛΟΙ ΛΟΥΛΟΙ	899,690 €	50,184%	1.351,190 €	-20,062%
Όμιλος CRETA FARM	- €	0,000%	- €	0,000%
ΣΤΕΛΙΟΣ ΚΑΝΑΚΗΣ Α.Β.Ε.Ε.	1.139,187 €	45,789%	1.660,811 €	25,918%
ΧΑΤΖΗΚΡΑΝΙΩΤΗ ΥΙΟΙ	908,440 €	-0,389%	904,910 €	8,104%
ΚΑΤΣΕΛΗΣ	2.636,080 €	4,936%	2.766,190 €	35,241%
ΝΙΚΑΣ Π.Γ. ΑΒΕΕ	3.578,720 €	8,485%	3.882,390 €	29,285%
ΣΥΝΟΛΟ	49.912,849 €	5,266%	52.541,094 €	-42,390%
ΚΛΑΔΙΚΟ ΑΠΟΤΕΛΕΣΜΑ	3.565,204 €	-1,752%	3.502,740 €	-42,390%
ΚΑΘΑΡΑ ΚΕΡΔΗ ΜΕΤΑ ΦΟΡΩΝ	1998	ΜΕΤΑΒΟΛΗ	1999	ΜΕΤΑΒΟΛΗ
CHIRITA INTERNAT	5.847,550 €	-11,221%	5.191,400 €	-14,399%
ΚΡΙ-ΚΡΙ Α.Β.Ε.Ε.	873,819 €	-15,239%	740,660 €	58,661%
ΕΒΡΟΦΑΡΜΑ	709,490 €	12,746%	799,920 €	91,040%
ΓΡΗΓΟΡΗΣ ΜΙΚΡΟΓΕΥΜΑΤΑ Α.Β.Ε.Ε.	323,651 €	304,105%	1.307,889 €	40,977%
ΚΑΡΑΜΟΛΕΓΚΟΣ	937,980 €	39,215%	1.305,810 €	15,533%
ΕΛ.Β.ΖΑΧΑΡΗΣ	- 11.123,160 €	5,059%	- 11.685,840 €	-17,406%
ΕΛΔΙΣ	16.848,960 €	7,041%	18.035,220 €	-15,877%
ΚΡΕΚΑ	1.372,150 €	-23,386%	1.051,260 €	16,425%
CRETA FARM	1.071,790 €	45,361%	1.557,960 €	153,587%
ΜΥΛΟΙ ΚΕΠΕΝΟΥ ΑΒΕΕ	496,910 €	92,753%	957,810 €	48,916%
ΜΥΛΟΙ ΛΟΥΛΟΙ	1.080,120 €	40,326%	1.515,690 €	15,306%
Όμιλος CRETA FARM	- €	0,000%	- €	0,000%
ΣΤΕΛΙΟΣ ΚΑΝΑΚΗΣ Α.Β.Ε.Ε.	2.091,266 €	-42,585%	1.200,706 €	28,942%
ΧΑΤΖΗΚΡΑΝΙΩΤΗ ΥΙΟΙ	978,240 €	-12,675%	854,250 €	-42,287%
ΚΑΤΣΕΛΗΣ	3.741,010 €	-28,729%	2.666,260 €	-28,484%
ΝΙΚΑΣ Π.Γ. ΑΒΕΕ	5.019,360 €	46,020%	7.329,280 €	-26,090%
ΣΥΝΟΛΟ	30.269,136 €	8,455%	32.828,275 €	4,863%
ΚΛΑΔΙΚΟ ΑΠΟΤΕΛΕΣΜΑ	2.017,942 €	8,455%	2.188,552 €	-1,691%
ΚΑΘΑΡΑ ΚΕΡΔΗ ΜΕΤΑ ΦΟΡΩΝ	2000	ΜΕΤΑΒΟΛΗ	2001	ΜΕΤΑΒΟΛΗ
CHIRITA INTERNAT	4.443,900 €	-31,621%	3.038,690 €	178,230%
ΚΡΙ-ΚΡΙ Α.Β.Ε.Ε.	1.175,139 €	20,818%	1.419,774 €	-0,990%
ΕΒΡΟΦΑΡΜΑ	1.528,170 €	-35,814%	980,870 €	-135,337%
ΓΡΗΓΟΡΗΣ ΜΙΚΡΟΓΕΥΜΑΤΑ Α.Β.Ε.Ε.	1.843,829 €	78,342%	3.288,323 €	-177,862%
ΚΑΡΑΜΟΛΕΓΚΟΣ	1.508,640 €	-19,579%	1.213,270 €	16,410%
ΕΛ.Β.ΖΑΧΑΡΗΣ	- 9.651,820 €	-132,408%	3.127,930 €	454,557%
ΕΛΔΙΣ	15.171,840 €	-47,243%	8.004,190 €	61,779%
ΚΡΕΚΑ	1.223,930 €	-6,156%	1.148,580 €	-30,670%
CRETA FARM	3.950,790 €	17,877%	4.657,060 €	2,305%
ΜΥΛΟΙ ΚΕΠΕΝΟΥ ΑΒΕΕ	1.426,330 €	5,815%	1.509,270 €	-48,211%
ΜΥΛΟΙ ΛΟΥΛΟΙ	1.747,680 €	-20,158%	1.395,390 €	-108,098%
Όμιλος CRETA FARM	691,358 €	45,633%	1.006,845 €	284,570%
ΣΤΕΛΙΟΣ ΚΑΝΑΚΗΣ Α.Β.Ε.Ε.	1.548,216 €	16,571%	1.804,774 €	27,266%
ΧΑΤΖΗΚΡΑΝΙΩΤΗ ΥΙΟΙ	493,010 €	-119,407%	- 95,680 €	-768,398%
ΚΑΤΣΕΛΗΣ	1.906,790 €	-34,314%	1.252,500 €	64,601%
ΝΙΚΑΣ Π.Γ. ΑΒΕΕ	5.417,060 €	4,156%	5.642,190 €	-35,510%
ΣΥΝΟΛΟ	34.424,861 €	14,435%	39.393,977 €	45,705%
ΚΛΑΔΙΚΟ ΑΠΟΤΕΛΕΣΜΑ	2.151,554 €	14,435%	2.462,124 €	45,705%

ΚΑΘΑΡΑ ΚΕΡΔΗ ΜΕΤΑ ΦΟΡΩΝ 2002-2007

ΚΑΘΑΡΑ ΚΕΡΔΗ ΜΕΤΑ ΦΟΡΩΝ	2002	ΜΕΤΑΒΟΛΗ	2003	ΜΕΤΑΒΟΛΗ
CHIRITA INTERNAT	8.454,553 €	14,070%	9.644,142 €	-11,521%
ΚΡΙ-ΚΡΙ Α.Β.Ε.Ε.	1.405,715 €	30,514%	1.834,660 €	27,360%
ΕΒΡΟΦΑΡΜΑ	- 346,614 €	-352,264%	874,384 €	171,849%
ΓΡΗΓΟΡΗΣ ΜΙΚΡΟΓΕΥΜΑΤΑ Α.Β.Ε.Ε.	- 2.560,349 €	94,186%	- 4.971,837 €	-127,667%
ΚΑΡΑΜΟΛΕΓΚΟΣ	1.412,365 €	49,066%	2.105,358 €	-75,624%
ΕΛ.Β. ΖΑΧΑΡΗΣ	17.346,150 €	-47,596%	9.090,000 €	-133,744%
ΕΛΑΪΣ	12.949,125 €	-29,773%	9.093,743 €	131,279%
ΚΡΕΚΑ	796,308 €	-54,268%	364,168 €	88,418%
CRETA FARM	4.764,384 €	-6,493%	4.455,054 €	-51,426%
ΜΥΛΟΙ ΚΕΠΕΝΟΥ ΑΒΕΕ	781,641 €	-28,291%	560,505 €	118,119%
ΜΥΛΟΙ ΛΟΥΛΟΙ	- 112,995 €	683,165%	- 884,937 €	376,560%
Όμιλος CRETA FARM	3.872,023 €	-43,748%	2.178,080 €	-33,290%
ΣΤΕΛΙΟΣ ΚΑΝΑΚΗΣ Α.Β.Ε.Ε.	2.296,860 €	21,999%	2.802,138 €	-71,164%
ΧΑΤΖΗΚΡΑΝΙΩΤΗ ΥΙΟΙ	639,523 €	-96,061%	25,194 €	2438,394%
ΚΑΤΣΕΛΗΣ	2.061,622 €	132,715%	4.797,711 €	-35,031%
ΝΙΚΑΣ Π.Γ. ΑΒΕΕ	3.638,662 €	80,957%	6.584,398 €	40,118%
ΣΥΝΟΛΟ	57.398,973 €	-15,412%	48.552,761 €	-0,729%
ΚΛΑΔΙΚΟ ΑΠΟΤΕΛΕΣΜΑ	3.587,436 €	-15,412%	3.034,548 €	-0,729%
ΚΑΘΑΡΑ ΚΕΡΔΗ ΜΕΤΑ ΦΟΡΩΝ	2004	ΜΕΤΑΒΟΛΗ	2005	ΜΕΤΑΒΟΛΗ
CHIRITA INTERNAT	8.533,000 €	34,771%	11.500,000 €	Δ/Υ
ΚΡΙ-ΚΡΙ Α.Β.Ε.Ε.	2.336,622 €	-27,626%	1.691,110 €	15,927%
ΕΒΡΟΦΑΡΜΑ	2.377,000 €	-85,107%	354,000 €	92,090%
ΓΡΗΓΟΡΗΣ ΜΙΚΡΟΓΕΥΜΑΤΑ Α.Β.Ε.Ε.	1.375,553 €	-178,534%	- 1.080,273 €	-300,993%
ΚΑΡΑΜΟΛΕΓΚΟΣ	513,201 €	160,620%	1.337,505 €	-80,971%
ΕΛ.Β. ΖΑΧΑΡΗΣ	- 3.067,340 €	-447,874%	10.670,490 €	-109,059%
ΕΛΑΪΣ	21.031,945 €	11,397%	23.429,000 €	0,726%
ΚΡΕΚΑ	686,159 €	-80,520%	€ 133,665	-50,432%
CRETA FARM	2.164,000 €	48,983%	3.224,000 €	-61,818%
ΜΥΛΟΙ ΚΕΠΕΝΟΥ ΑΒΕΕ	1.222,569 €	-92,518%	91,474 €	203,025%
ΜΥΛΟΙ ΛΟΥΛΟΙ	- 4.217,253 €	-81,301%	- 788,574 €	480,196%
Όμιλος CRETA FARM	1.453,000 €	90,365%	2.766,000 €	-43,529%
ΣΤΕΛΙΟΣ ΚΑΝΑΚΗΣ Α.Β.Ε.Ε.	808,029 €	15,931%	936,753 €	29,111%
ΧΑΤΖΗΚΡΑΝΙΩΤΗ ΥΙΟΙ	639,523 €	-96,061%	25,194 €	-72,001%
ΚΑΤΣΕΛΗΣ	3.117,040 €	64,126%	5.115,882 €	-59,528%
ΝΙΚΑΣ Π.Γ. ΑΒΕΕ	9.225,950 €	-15,523%	7.793,790 €	-84,199%
ΣΥΝΟΛΟ	48.198,998 €	39,422%	67.200,016 €	-54,199%
ΚΛΑΔΙΚΟ ΑΠΟΤΕΛΕΣΜΑ	3.012,437 €	39,422%	4.200,001 €	-51,146%
ΚΑΘΑΡΑ ΚΕΡΔΗ ΜΕΤΑ ΦΟΡΩΝ	2006	ΜΕΤΑΒΟΛΗ	2007	
CHIRITA INTERNAT	Δ/Υ	Δ/Υ	Δ/Υ	
ΚΡΙ-ΚΡΙ Α.Β.Ε.Ε.	1.960,459 €	19,753%	2.347,709 €	
ΕΒΡΟΦΑΡΜΑ	680,000 €	-134,853%	- 237,000 €	
ΓΡΗΓΟΡΗΣ ΜΙΚΡΟΓΕΥΜΑΤΑ Α.Β.Ε.Ε.	2.171,268 €	-18,586%	1.767,712 €	
ΚΑΡΑΜΟΛΕΓΚΟΣ	254,519 €	117,249%	552,941 €	
ΕΛ.Β. ΖΑΧΑΡΗΣ	- 966,665 €	262,041%	Ø 3.499,727 €	
ΕΛΑΪΣ	23.599,000 €	2,157%	24.108,000 €	
ΚΡΕΚΑ	66,255 €	420,486%	344,848 €	
CRETA FARM	1.231,000 €	20,552%	1.484,000 €	
ΜΥΛΟΙ ΚΕΠΕΝΟΥ ΑΒΕΕ	277,189 €	-74,537%	70,582 €	
ΜΥΛΟΙ ΛΟΥΛΟΙ	- 4.575,271 €	-159,679%	2.730,473 €	
Όμιλος CRETA FARM	1.562,000 €	-78,233%	340,000 €	
ΣΤΕΛΙΟΣ ΚΑΝΑΚΗΣ Α.Β.Ε.Ε.	1.209,453 €	38,810%	1.678,840 €	
ΧΑΤΖΗΚΡΑΝΙΩΤΗ ΥΙΟΙ	7,054 €	-6489,198%	-450,694 €	
ΚΑΤΣΕΛΗΣ	2.070,505 €	-483,926%	-7.949,205 €	
ΝΙΚΑΣ Π.Γ. ΑΒΕΕ	1.231,498 €	51,986%	1.871,700 €	
ΣΥΝΟΛΟ	30.778,264 €	-18,253%	25.160,179 €	

ΚΛΑΔΙΚΟ ΑΠΟΤΕΛΕΣΜΑ	2.051,884 €	-18,253%	1.677,345 €
---------------------------	--------------------	-----------------	--------------------

ΙΔΙΑ ΚΕΦΑΛΑΙΑ 1996-2001

ΙΔΙΑ ΚΕΦΑΛΑΙΑ	1996	ΜΕΤΑΒΟΛΗ	1997	ΜΕΤΑΒΟΛΗ
CHIRITA INTERNAT	24.966,400 €	96,192%	48.982,120 €	12,901%
ΚΡΙ-ΚΡΙ Α.Β.Ε.Ε.	3.856,510 €	26,604%	4.882,480 €	34,757%
ΕΒΡΟΦΑΡΜΑ	4.710,310 €	32,773%	6.254,040 €	38,627%
ΓΡΗΓΟΡΗΣ ΜΙΚΡΟΓΕΥΜΑΤΑ Α.Β.Ε.Ε.	Δ/Υ	Δ/Υ	738,663 €	182,118%
ΚΑΡΑΜΟΛΕΓΚΟΣ	1.393,150 €	91,913%	2.673,630 €	126,705%
ΕΛ.Β. ΖΑΧΑΡΗΣ	106.634,730 €	6,194%	113.239,180 €	-9,721%
ΕΛΑΪΣ	40.045,440 €	4,868%	41.994,830 €	11,874%
ΚΡΕΚΑ	4.159,030 €	79,705%	7.473,980 €	40,589%
CRETA FARM	7.688,130 €	12,588%	8.655,930 €	71,629%
ΜΥΛΟΙ ΚΕΠΕΝΟΥ ΑΒΕΕ	1.938,420 €	151,824%	4.881,410 €	79,333%
ΜΥΛΟΙ ΛΟΥΛΟΙ	11.202,880 €	59,397%	17.857,000 €	1,602%
Όμιλος CRETA FARM	Δ/Υ	Δ/Υ	Δ/Υ	Δ/Υ
ΣΤΕΛΙΟΣ ΚΑΝΑΚΗΣ Α.Β.Ε.Ε.	1.332,663 €	20,870%	1.610,793 €	29,251%
ΧΑΤΖΗΚΡΑΝΙΩΤΗ ΥΙΟΙ	2.877,910 €	6,185%	3.055,900 €	9,962%
ΚΑΤΣΕΛΗΣ	12.332,020 €	23,791%	15.265,900 €	11,962%
ΝΙΚΑΣ Π.Γ. ΑΒΕΕ	28.145,100 €	8,021%	30.402,490 €	12,160%
ΣΥΝΟΛΟ	251.282,693 €	22,559%	307.968,346 €	9,363%
ΚΛΑΔΙΚΟ ΑΠΟΤΕΛΕΣΜΑ	17.948,764 €	14,388%	20.531,223 €	9,363%
ΙΔΙΑ ΚΕΦΑΛΑΙΑ	1998	ΜΕΤΑΒΟΛΗ	1999	ΜΕΤΑΒΟΛΗ
CHIRITA INTERNAT	55.301,300 €	71,820%	95.018,470 €	3,217%
ΚΡΙ-ΚΡΙ Α.Β.Ε.Ε.	6.579,471 €	16,964%	7.695,642 €	21,578%
ΕΒΡΟΦΑΡΜΑ	8.669,770 €	0,890%	8.746,920 €	79,014%
ΓΡΗΓΟΡΗΣ ΜΙΚΡΟΓΕΥΜΑΤΑ Α.Β.Ε.Ε.	2.083,898 €	25,760%	2.620,701 €	548,193%
ΚΑΡΑΜΟΛΕΓΚΟΣ	6.061,260 €	22,480%	7.423,860 €	181,273%
ΕΛ.Β. ΖΑΧΑΡΗΣ	102.231,610 €	-0,428%	101.794,470 €	2,669%
ΕΛΑΪΣ	46.981,350 €	8,736%	51.085,610 €	6,224%
ΚΡΕΚΑ	10.507,630 €	43,698%	15.099,220 €	6,108%
CRETA FARM	14.856,080 €	119,161%	32.558,710 €	12,561%
ΜΥΛΟΙ ΚΕΠΕΝΟΥ ΑΒΕΕ	8.753,990 €	1,092%	8.849,540 €	3,939%
ΜΥΛΟΙ ΛΟΥΛΟΙ	18.142,990 €	22,000%	22.134,490 €	204,766%
Όμιλος CRETA FARM	Δ/Υ	Δ/Υ	Δ/Υ	Δ/Υ
ΣΤΕΛΙΟΣ ΚΑΝΑΚΗΣ Α.Β.Ε.Ε.	2.081,961 €	16,076%	2.416,667 €	19,058%
ΧΑΤΖΗΚΡΑΝΙΩΤΗ ΥΙΟΙ	3.360,330 €	102,396%	6.801,170 €	-1,592%
ΚΑΤΣΕΛΗΣ	17.091,990 €	#ΤΙΜΗ!	18,736,75	#ΤΙΜΗ!
ΝΙΚΑΣ Π.Γ. ΑΒΕΕ	34.099,440 €	10,408%	37.648,500 €	77,771%
ΣΥΝΟΛΟ	336.803,070 €	18,732%	399.893,970 €	49,557%
ΚΛΑΔΙΚΟ ΑΠΟΤΕΛΕΣΜΑ	22.453,538 €	27,213%	28.563,855 €	30,862%
ΙΔΙΑ ΚΕΦΑΛΑΙΑ	2000	ΜΕΤΑΒΟΛΗ	2001	ΜΕΤΑΒΟΛΗ
CHIRITA INTERNAT	98.074,880 €	-1,247%	96.851,830 €	8,684%
ΚΡΙ-ΚΡΙ Α.Β.Ε.Ε.	9.356,231 €	11,042%	10.389,316 €	7,418%
ΕΒΡΟΦΑΡΜΑ	15.658,170 €	-0,733%	15.543,450 €	11,470%
ΓΡΗΓΟΡΗΣ ΜΙΚΡΟΓΕΥΜΑΤΑ Α.Β.Ε.Ε.	16.987,190 €	12,147%	19.050,617 €	34,033%
ΚΑΡΑΜΟΛΕΓΚΟΣ	20.881,310 €	1,388%	21.171,100 €	1,443%
ΕΛ.Β. ΖΑΧΑΡΗΣ	104.511,040 €	12,432%	117.504,340 €	6,880%
ΕΛΑΪΣ	54.265,050 €	2,383%	55.558,350 €	-4,636%
ΚΡΕΚΑ	16.021,460 €	2,223%	16.377,570 €	0,985%
CRETA FARM	36.648,440 €	12,189%	41.115,390 €	5,725%
ΜΥΛΟΙ ΚΕΠΕΝΟΥ ΑΒΕΕ	9.198,160 €	48,577%	13.666,340 €	-0,873%
ΜΥΛΟΙ ΛΟΥΛΟΙ	67.458,330 €	4,115%	70.233,980 €	3,839%
Όμιλος CRETA FARM	37.041,353 €	12,206%	41.562,520 €	5,592%
ΣΤΕΛΙΟΣ ΚΑΝΑΚΗΣ Α.Β.Ε.Ε.	2.877,225 €	13,685%	3.270,970 €	134,036%
ΧΑΤΖΗΚΡΑΝΙΩΤΗ ΥΙΟΙ	6.692,890 €	-13,001%	5.822,760 €	12,821%
ΚΑΤΣΕΛΗΣ	35.470,000 €	-12,442%	31.056,670 €	12,688%
ΝΙΚΑΣ Π.Γ. ΑΒΕΕ	66.927,960 €	-0,250%	66.760,390 €	-0,240%
ΣΥΝΟΛΟ	598.069,689 €	4,659%	625.935,594 €	6,325%
ΚΛΑΔΙΚΟ ΑΠΟΤΕΛΕΣΜΑ	37.379,356 €	4,659%	39.120,975 €	6,325%

ΙΔΙΑ ΚΕΦΑΛΑΙΑ 2002-2007

ΙΔΙΑ ΚΕΦΑΛΑΙΑ	2002	ΜΕΤΑΒΟΛΗ	2003	ΜΕΤΑΒΟΛΗ
CHIRITA INTERNAT	105.262,710 €	14,908%	120.955,765 €	-34,015%
ΚΡΙ-ΚΡΙ Α.Β.Ε.Ε.	11.159,975 €	63,571%	18.254,459 €	7,153%
ΕΒΡΟΦΑΡΜΑ	17.326,346 €	-3,549%	16.711,380 €	-5,735%
ΓΡΗΓΟΡΗΣ ΜΙΚΡΟΓΕΥΜΑΤΑ Α.Β.Ε.Ε.	25.534,102 €	-9,488%	23.111,492 €	-73,994%
ΚΑΡΑΜΟΛΕΓΚΟΣ	21.476,616 €	2,095%	21.926,468 €	30,562%
ΕΛ.Β. ΖΑΧΑΡΗΣ	125.588,880 €	23,690%	155.340,820 €	-4,995%
ΕΛΑΪΣ	52.982,705 €	6,022%	56.173,293 €	12,674%
ΚΡΕΚΑ	16.538,820 €	-2,594%	16.109,849 €	-6,241%
CRETA FARM	43.469,087 €	8,375%	47.109,756 €	34,399%
ΜΥΛΟΙ ΚΕΠΕΝΟΥ ΑΒΕΕ	13.547,034 €	-2,656%	13.187,208 €	14,107%
ΜΥΛΟΙ ΛΟΥΛΟΙ	72.930,047 €	0,931%	73.608,723 €	1,453%
Όμιλος CRETA FARM	43.886,492 €	5,146%	46.144,768 €	61,919%
ΣΤΕΛΙΟΣ ΚΑΝΑΚΗΣ Α.Β.Ε.Ε.	7.655,254 €	6,249%	8.133,633 €	33,142%
ΧΑΤΖΗΚΡΑΝΙΩΤΗ ΥΙΟΙ	6.569,304 €	1,043%	6.637,797 €	27,717%
ΚΑΤΣΕΛΗΣ	34.997,268 €	12,446%	39.353,147 €	-22,116%
ΝΙΚΑΣ Π.Γ. ΑΒΕΕ	66.599,992 €	3,027%	68.615,882 €	-50,647%
ΣΥΝΟΛΟ	665.524,632 €	9,894%	731.374,440 €	-6,023%
ΚΛΑΔΙΚΟ ΑΠΟΤΕΛΕΣΜΑ	41.595,290 €	9,894%	45.710,903 €	-6,023%
ΙΔΙΑ ΚΕΦΑΛΑΙΑ	2004	ΜΕΤΑΒΟΛΗ	2005	ΜΕΤΑΒΟΛΗ
CHIRITA INTERNAT	79.813,000 €	27,726%	101.942,000 €	-100,000%
ΚΡΙ-ΚΡΙ Α.Β.Ε.Ε.	19.560,236 €	5,661%	20.667,461 €	6,145%
ΕΒΡΟΦΑΡΜΑ	15.753,000 €	-0,159%	15.728,000 €	0,006%
ΓΡΗΓΟΡΗΣ ΜΙΚΡΟΓΕΥΜΑΤΑ Α.Β.Ε.Ε.	6.010,295 €	-17,974%	4.930,021 €	81,633%
ΚΑΡΑΜΟΛΕΓΚΟΣ	28.627,557 €	3,733%	29.696,237 €	-3,557%
ΕΛ.Β. ΖΑΧΑΡΗΣ	147.580,840 €	38,521%	204.430,930 €	1,379%
ΕΛΑΪΣ	63.292,527 €	15,189%	72.906,000 €	8,580%
ΚΡΕΚΑ	15.104,490 €	-2,723%	14.693,186 €	-1,395%
CRETA FARM	63.315,000 €	-17,554%	52.201,000 €	1,370%
ΜΥΛΟΙ ΚΕΠΕΝΟΥ ΑΒΕΕ	15.047,504 €	0,608%	15.138,978 €	-19,448%
ΜΥΛΟΙ ΛΟΥΛΟΙ	74.678,468 €	-2,847%	72.552,653 €	-5,410%
Όμιλος CRETA FARM	74.717,000 €	-15,169%	63.383,000 €	-0,984%
ΣΤΕΛΙΟΣ ΚΑΝΑΚΗΣ Α.Β.Ε.Ε.	10.829,276 €	4,610%	11.328,529 €	6,814%
ΧΑΤΖΗΚΡΑΝΙΩΤΗ ΥΙΟΙ	8.477,591 €	-0,610%	8.425,902 €	0,084%
ΚΑΤΣΕΛΗΣ	30.649,699 €	8,865%	33.366,787 €	-7,013%
ΝΙΚΑΣ Π.Γ. ΑΒΕΕ	33.863,845 €	8,677%	36.802,117 €	-19,277%
ΣΥΝΟΛΟ	687.320,328 €	10,311%	758.192,801 €	-13,752%
ΚΛΑΔΙΚΟ ΑΠΟΤΕΛΕΣΜΑ	42.957,521 €	10,311%	47.387,050 €	-8,002%
ΙΔΙΑ ΚΕΦΑΛΑΙΑ	2006	ΜΕΤΑΒΟΛΗ	2007	
CHIRITA INTERNAT		#ΔΙΑΙΡ/ΟΙ		
ΚΡΙ-ΚΡΙ Α.Β.Ε.Ε.	21.937,451 €	6,610%	23.387,463 €	
ΕΒΡΟΦΑΡΜΑ	15.729,000 €	1,507%	15.966,000 €	
ΓΡΗΓΟΡΗΣ ΜΙΚΡΟΓΕΥΜΑΤΑ Α.Β.Ε.Ε.	8.954,567 €	9,868%	9.838,161 €	
ΚΑΡΑΜΟΛΕΓΚΟΣ	28.639,870 €	0,044%	28.652,596 €	
ΕΛ.Β. ΖΑΧΑΡΗΣ	207.250,885 €	-2,036%	203.031,452 €	
ΕΛΑΪΣ	79.161,000 €	22,674%	97.110,000 €	
ΚΡΕΚΑ	14.488,190 €	4,630%	15.159,004 €	
CRETA FARM	52.916,000 €	1,680%	53.805,000 €	
ΜΥΛΟΙ ΚΕΠΕΝΟΥ ΑΒΕΕ	12.194,815 €	5,024%	12.807,447 €	
ΜΥΛΟΙ ΛΟΥΛΟΙ	68.627,691 €	3,979%	71.358,164 €	
Όμιλος CRETA FARM	62.759,000 €	-0,053%	62.726,000 €	
ΣΤΕΛΙΟΣ ΚΑΝΑΚΗΣ Α.Β.Ε.Ε.	12.100,482 €	9,535%	13.254,322 €	
ΧΑΤΖΗΚΡΑΝΙΩΤΗ ΥΙΟΙ	8.432,956 €	-5,344%	7.982,261 €	
ΚΑΤΣΕΛΗΣ	31.026,876 €	-20,937%	24.530,727 €	
ΝΙΚΑΣ Π.Γ. ΑΒΕΕ	29.707,673 €	6,300%	31.579,373 €	
ΣΥΝΟΛΟ	653.926,456 €	2,640%	671.187,970 €	
ΚΛΑΔΙΚΟ ΑΠΟΤΕΛΕΣΜΑ	43.595,097 €	2,640%	44.745,865 €	

ΚΕΡΔΗ ΠΡΟ ΦΟΡΩΝ 1996-2001

ΚΕΡΔΗ ΠΡΟ ΦΟΡΩΝ	1996	ΜΕΤΑΒΟΛΗ	1997	ΜΕΤΑΒΟΛΗ
CHIRITA INTERNAT	5.287,520 €	20,271%	6.359,340 €	23,981%
ΚΡΙ-ΚΡΙ Α.Β.Ε.Ε.	511,063 €	-32,472%	345,109 €	173,685%
ΕΒΡΟΦΑΡΜΑ	168,070 €	110,472%	353,740 €	100,396%
ΓΡΗΓΟΡΗΣ ΜΙΚΡΟΓΕΥΜΑΤΑ Α.Β.Ε.Ε.	Δ/Υ	Δ/Υ	488,259 €	90,871%
ΚΑΡΑΜΟΛΕΓΚΟΣ	460,900 €	113,515%	984,090 €	21,426%
ΕΛ.Β. ΖΑΧΑΡΗΣ	30.969,230 €	-59,971%	12.396,530 €	-188,708%
ΕΛΑΪΣ	16.583,590 €	32,310%	21.941,790 €	14,680%
ΚΡΕΚΑ	1.201,550 €	14,786%	1.379,210 €	15,299%
CRETA FARM	226,690 €	133,707%	529,790 €	103,796%
ΜΥΛΟΙ ΚΕΠΕΝΟΥ ΑΒΕΕ	508,580 €	15,140%	585,580 €	6,534%
ΜΥΛΟΙ ΛΟΥΛΟΙ	1.277,590 €	44,205%	1.842,350 €	-8,410%
Όμιλος CRETA FARM	Δ/Υ	Δ/Υ	Δ/Υ	Δ/Υ
ΣΤΕΛΙΟΣ ΚΑΝΑΚΗΣ Α.Β.Ε.Ε.	958,955 €	27,621%	1.223,828 €	-13,650%
ΧΑΤΖΗΚΡΑΝΙΩΤΗ ΥΙΟΙ	879,430 €	-24,136%	667,170 €	14,830%
ΚΑΤΣΕΛΗΣ	2.961,750 €	33,483%	3.953,440 €	13,643%
ΝΙΚΑΣ Π.Γ. ΑΒΕΕ	4.944,540 €	20,347%	5.950,600 €	13,039%
ΣΥΝΟΛΟ	66.939,458 €	-11,859%	59.000,826 €	-25,672%
ΚΛΑΔΙΚΟ ΑΠΟΤΕΛΕΣΜΑ	4.781,390 €	-17,735%	3.933,388 €	-25,672%
ΚΕΡΔΗ ΠΡΟ ΦΟΡΩΝ	1998	ΜΕΤΑΒΟΛΗ	1999	ΜΕΤΑΒΟΛΗ
CHIRITA INTERNAT	7.884,360 €	8,157%	8.527,520 €	-33,685%
ΚΡΙ-ΚΡΙ Α.Β.Ε.Ε.	944,513 €	10,068%	1.039,606 €	33,870%
ΕΒΡΟΦΑΡΜΑ	708,880 €	66,034%	1.176,980 €	26,183%
ΓΡΗΓΟΡΗΣ ΜΙΚΡΟΓΕΥΜΑΤΑ Α.Β.Ε.Ε.	931,945 €	61,213%	1.502,419 €	8,423%
ΚΑΡΑΜΟΛΕΓΚΟΣ	1.194,940 €	12,524%	1.344,590 €	4,237%
ΕΛ.Β. ΖΑΧΑΡΗΣ	- 10.996,670 €	-95,971%	- 443,040 €	-582,742%
ΕΛΑΪΣ	25.162,870 €	-25,741%	18.685,690 €	27,350%
ΚΡΕΚΑ	1.590,220 €	6,622%	1.695,520 €	-12,624%
CRETA FARM	1.079,690 €	104,358%	2.206,430 €	94,739%
ΜΥΛΟΙ ΚΕΠΕΝΟΥ ΑΒΕΕ	623,840 €	115,302%	1.343,140 €	11,634%
ΜΥΛΟΙ ΛΟΥΛΟΙ	1.687,400 €	16,327%	1.962,900 €	130,435%
Όμιλος CRETA FARM	Δ/Υ	Δ/Υ	Δ/Υ	Δ/Υ
ΣΤΕΛΙΟΣ ΚΑΝΑΚΗΣ Α.Β.Ε.Ε.	1.056,773 €	31,478%	1.389,424 €	0,803%
ΧΑΤΖΗΚΡΑΝΙΩΤΗ ΥΙΟΙ	766,110 €	-56,381%	334,170 €	-154,586%
ΚΑΤΣΕΛΗΣ	4.492,800 €	-19,778%	3.604,200 €	-19,343%
ΝΙΚΑΣ Π.Γ. ΑΒΕΕ	6.726,490 €	24,065%	8.345,200 €	-53,269%
ΣΥΝΟΛΟ	43.854,161 €	20,205%	52.714,749 €	16,738%
ΚΛΑΔΙΚΟ ΑΠΟΤΕΛΕΣΜΑ	2.923,611 €	20,205%	3.514,317 €	9,442%
ΚΕΡΔΗ ΠΡΟ ΦΟΡΩΝ	2000	ΜΕΤΑΒΟΛΗ	2001	ΜΕΤΑΒΟΛΗ
CHIRITA INTERNAT	5.655,010 €	9,737%	6.205,660 €	116,767%
ΚΡΙ-ΚΡΙ Α.Β.Ε.Ε.	1.391,720 €	12,475%	1.565,336 €	3,178%
ΕΒΡΟΦΑΡΜΑ	1.485,150 €	-20,413%	1.181,980 €	-90,971%
ΓΡΗΓΟΡΗΣ ΜΙΚΡΟΓΕΥΜΑΤΑ Α.Β.Ε.Ε.	1.628,962 €	76,824%	2.880,388 €	-276,006%
ΚΑΡΑΜΟΛΕΓΚΟΣ	1.401,560 €	-48,226%	725,640 €	28,024%
ΕΛ.Β. ΖΑΧΑΡΗΣ	2.138,740 €	466,682%	12.119,850 €	-39,305%
ΕΛΑΪΣ	23.796,260 €	-28,812%	16.939,990 €	-128,448%
ΚΡΕΚΑ	1.481,470 €	-17,597%	1.220,770 €	-37,490%
CRETA FARM	4.296,780 €	16,206%	4.993,130 €	0,839%
ΜΥΛΟΙ ΚΕΠΕΝΟΥ ΑΒΕΕ	1.499,400 €	20,654%	1.809,090 €	-55,212%
ΜΥΛΟΙ ΛΟΥΛΟΙ	4.523,210 €	-16,696%	3.768,000 €	-128,283%
Όμιλος CRETA FARM	4.214,738 €	13,458%	4.781,965 €	1,799%
ΣΤΕΛΙΟΣ ΚΑΝΑΚΗΣ Α.Β.Ε.Ε.	1.400,580 €	-14,248%	1.201,024 €	12,305%
ΧΑΤΖΗΚΡΑΝΙΩΤΗ ΥΙΟΙ	- 182,410 €	171,855%	- 495,890 €	-188,042%
ΚΑΤΣΕΛΗΣ	2.907,040 €	-36,184%	1.855,160 €	69,121%
ΝΙΚΑΣ Π.Γ. ΑΒΕΕ	3.899,770 €	12,021%	4.368,570 €	73,346%
ΣΥΝΟΛΟ	61.537,979 €	5,822%	65.120,662 €	-43,987%
ΚΛΑΔΙΚΟ ΑΠΟΤΕΛΕΣΜΑ	3.846,124 €	5,822%	4.070,041 €	-43,987%

ΚΕΡΔΗ ΠΡΟ ΦΟΡΩΝ 2002-2007

ΚΕΡΔΗ ΠΡΟ ΦΟΡΩΝ	2002	ΜΕΤΑΒΟΛΗ	2003	ΜΕΤΑΒΟΛΗ
CHIRITA INTERNAT	13.451,806 €	19,490%	16.073,550 €	-40,225%
ΚΡΙ-ΚΡΙ Α.Β.Ε.Ε.	1.615,082 €	31,958%	2.131,227 €	19,561%
ΕΒΡΟΦΑΡΜΑ	106,716 €	827,090%	989,353 €	-16,915%
ΓΡΗΓΟΡΗΣ ΜΙΚΡΟΓΕΥΜΑΤΑ Α.Β.Ε.Ε.	- 5.069,666 €	-68,748%	- 1.584,386 €	-249,306%
ΚΑΡΑΜΟΛΕΓΚΟΣ	928,996 €	37,168%	1.274,289 €	44,407%
ΕΛ.Β. ΖΑΧΑΡΗΣ	7.356,113 €	-14,172%	6.313,611 €	-205,823%
ΕΛΑΪΣ	- 4.819,061 €	-715,214%	29.647,530 €	48,248%
ΚΡΕΚΑ	763,101 €	-70,654%	223,943 €	551,667%
CRETA FARM	5.035,000 €	-26,415%	3.705,000 €	56,680%
ΜΥΛΟΙ ΚΕΠΕΝΟΥ ΑΒΕΕ	810,250 €	-26,219%	597,808 €	130,874%
ΜΥΛΟΙ ΛΟΥΛΟΙ	- 1.065,705 €	-17,215%	- 882,245 €	-124,530%
Όμιλος CRETA FARM	4.868,000 €	-51,130%	2.379,000 €	229,741%
ΣΤΕΛΙΟΣ ΚΑΝΑΚΗΣ Α.Β.Ε.Ε.	1.348,812 €	6,892%	1.441,771 €	3,932%
ΧΑΤΖΗΚΡΑΝΙΩΤΗ ΥΙΟΙ	436,589 €	-91,224%	38,317 €	1039,413%
ΚΑΤΣΕΛΗΣ	3.137,461 €	40,965%	4.422,733 €	-1,244%
ΝΙΚΑΣ Π.Γ. ΑΒΕΕ	7.572,752 €	37,850%	10.439,049 €	12,384%
ΣΥΝΟΛΟ	36.476,246 €	111,674%	77.210,550 €	15,521%
ΚΛΑΔΙΚΟ ΑΠΟΤΕΛΕΣΜΑ	2.279,765 €	111,674%	4.825,659 €	15,521%
ΚΕΡΔΗ ΠΡΟ ΦΟΡΩΝ	2004	ΜΕΤΑΒΟΛΗ	2005	ΜΕΤΑΒΟΛΗ
CHIRITA INTERNAT	9.608,000 €	54,444%	14.839,000 €	Δ/Υ
ΚΡΙ-ΚΡΙ Α.Β.Ε.Ε.	2.548,121 €	-23,223%	1.956,362 €	54,781%
ΕΒΡΟΦΑΡΜΑ	822,000 €	31,509%	1.081,000 €	-90,379%
ΓΡΗΓΟΡΗΣ ΜΙΚΡΟΓΕΥΜΑΤΑ Α.Β.Ε.Ε.	2.365,577 €	-90,510%	224,489 €	1586,638%
ΚΑΡΑΜΟΛΕΓΚΟΣ	1.840,166 €	-15,402%	1.556,748 €	-43,802%
ΕΛ.Β. ΖΑΧΑΡΗΣ	- 6.681,270 €	-369,654%	18.016,330 €	-95,164%
ΕΛΑΪΣ	43.952,000 €	-17,858%	36.103,000 €	-3,839%
ΚΡΕΚΑ	1.459,363 €	-84,550%	225,466 €	-50,210%
CRETA FARM	5.805,000 €	25,185%	7.267,000 €	-21,260%
ΜΥΛΟΙ ΚΕΠΕΝΟΥ ΑΒΕΕ	1.380,184 €	-86,444%	187,093 €	-14,702%
ΜΥΛΟΙ ΛΟΥΛΟΙ	216,417 €	-1513,937%	- 3.060,001 €	58,232%
Όμιλος CRETA FARM	7.844,542 €	-4,035%	7.528,000 €	-24,734%
ΣΤΕΛΙΟΣ ΚΑΝΑΚΗΣ Α.Β.Ε.Ε.	1.498,458 €	0,637%	1.508,003 €	18,842%
ΧΑΤΖΗΚΡΑΝΙΩΤΗ ΥΙΟΙ	436,589 €	-91,224%	38,317 €	-84,981%
ΚΑΤΣΕΛΗΣ	4.367,713 €	49,479%	6.528,824 €	-40,210%
ΝΙΚΑΣ Π.Γ. ΑΒΕΕ	11.731,822 €	-21,357%	9.226,253 €	-1,916%
ΣΥΝΟΛΟ	89.194,682 €	15,731%	103.225,884 €	-37,079%
ΚΛΑΔΙΚΟ ΑΠΟΤΕΛΕΣΜΑ	5.574,668 €	15,731%	6.451,618 €	-32,885%
ΚΕΡΔΗ ΠΡΟ ΦΟΡΩΝ	2006	ΜΕΤΑΒΟΛΗ	2007	
CHIRITA INTERNAT	Δ/Υ	Δ/Υ	Δ/Υ	
ΚΡΙ-ΚΡΙ Α.Β.Ε.Ε.	3.028,075 €	0,500%	3.043,217 €	
ΕΒΡΟΦΑΡΜΑ	104,000 €	-915,385%	-848,000 €	
ΓΡΗΓΟΡΗΣ ΜΙΚΡΟΓΕΥΜΑΤΑ Α.Β.Ε.Ε.	3.786,316 €	-21,354%	2.977,779 €	
ΚΑΡΑΜΟΛΕΓΚΟΣ	874,859 €	2,928%	900,472 €	
ΕΛ.Β. ΖΑΧΑΡΗΣ	871,356 €	465,783%	4.929,981 €	
ΕΛΑΪΣ	34.717,000 €	9,609%	38.053,000 €	
ΚΡΕΚΑ	112,260 €	357,278%	513,340 €	
CRETA FARM	5.722,000 €	50,594%	8.617,000 €	
ΜΥΛΟΙ ΚΕΠΕΝΟΥ ΑΒΕΕ	159,586 €	384,183%	772,688 €	
ΜΥΛΟΙ ΛΟΥΛΟΙ	- 4.841,902 €	-172,224%	3.497,029 €	
Όμιλος CRETA FARM	5.666,000 €	38,440%	7.844,000 €	
ΣΤΕΛΙΟΣ ΚΑΝΑΚΗΣ Α.Β.Ε.Ε.	1.792,135 €	27,817%	2.290,652 €	
ΧΑΤΖΗΚΡΑΝΙΩΤΗ ΥΙΟΙ	5,755 €	645,352%	42,895 €	
ΚΑΤΣΕΛΗΣ	3.903,555 €	-282,654%	-7.129,992 €	
ΝΙΚΑΣ Π.Γ. ΑΒΕΕ	9.049,501 €	-37,504%	5.655,610 €	
ΣΥΝΟΛΟ	64.950,496 €	9,560%	71.159,671 €	
ΚΛΑΔΙΚΟ ΑΠΟΤΕΛΕΣΜΑ	4.330,033 €	9,560%	4.743,978 €	

ΑΠΟΣΒΕΣΕΙΣ 1996-2001

ΑΠΟΣΒΕΣΕΙΣ	1996	ΜΕΤΑΒΟΛΗ	1997	ΜΕΤΑΒΟΛΗ
CHIRITA INTERNAT	3.542,450 €	29,952%	4.603,490 €	34,387%
ΚΡΙ-ΚΡΙ Α.Β.Ε.Ε.	490,176 €	61,403%	791,160 €	13,866%
ΕΒΡΟΦΑΡΜΑ	542,030 €	60,694%	871,010 €	1,307%
ΓΡΗΓΟΡΗΣ ΜΙΚΡΟΓΕΥΜΑΤΑ Α.Β.Ε.Ε.	Δ/Υ	Δ/Υ	181,509 €	62,580%
ΚΑΡΑΜΟΛΕΓΚΟΣ	431,760 €	30,832%	564,880 €	17,189%
ΕΛ.Β. ΖΑΧΑΡΗΣ	3.616,810 €	-59,077%	1.480,120 €	336,958%
ΕΛΑΪΣ	4.277,100 €	-6,931%	3.980,670 €	2,493%
ΚΡΕΚΑ	242,990 €	13,951%	276,890 €	12,687%
CRETA FARM	1.475,680 €	53,515%	2.265,390 €	7,690%
ΜΥΛΟΙ ΚΕΠΕΝΟΥ ΑΒΕΕ	426,290 €	-11,051%	379,180 €	28,103%
ΜΥΛΟΙ ΛΟΥΛΟΙ	603,900 €	29,248%	780,530 €	2,819%
Όμιλος CRETA FARM	Δ/Υ	Δ/Υ	Δ/Υ	Δ/Υ
ΣΤΕΛΙΟΣ ΚΑΝΑΚΗΣ Α.Β.Ε.Ε.	66,214 €	12,570%	74,537 €	5,688%
ΧΑΤΖΗΚΡΑΝΙΩΤΗ ΥΙΟΙ	150,280 €	-12,131%	132,050 €	-6,838%
ΚΑΤΣΕΛΗΣ	1.334,210 €	55,413%	2.073,530 €	19,206%
ΝΙΚΑΣ Π.Γ. ΑΒΕΕ	2.999,570 €	1,515%	3.045,000 €	15,033%
ΣΥΝΟΛΟ	20.199,460 €	6,438%	21.499,946 €	38,096%
ΚΛΑΔΙΚΟ ΑΠΟΤΕΛΕΣΜΑ	1.442,819 €	-0,658%	1.433,330 €	38,096%
ΑΠΟΣΒΕΣΕΙΣ	1998	ΜΕΤΑΒΟΛΗ	1999	ΜΕΤΑΒΟΛΗ
CHIRITA INTERNAT	6.186,510 €	31,390%	8.128,470 €	31,165%
ΚΡΙ-ΚΡΙ Α.Β.Ε.Ε.	900,862 €	-6,765%	839,921 €	18,285%
ΕΒΡΟΦΑΡΜΑ	882,390 €	-3,175%	854,370 €	3,494%
ΓΡΗΓΟΡΗΣ ΜΙΚΡΟΓΕΥΜΑΤΑ Α.Β.Ε.Ε.	295,098 €	70,038%	501,779 €	186,955%
ΚΑΡΑΜΟΛΕΓΚΟΣ	661,980 €	21,641%	805,240 €	21,086%
ΕΛ.Β. ΖΑΧΑΡΗΣ	6.467,510 €	9,383%	7.074,340 €	11,783%
ΕΛΑΪΣ	4.079,920 €	182,875%	11.541,070 €	-10,499%
ΚΡΕΚΑ	312,020 €	34,161%	418,610 €	20,998%
CRETA FARM	2.439,600 €	16,235%	2.835,670 €	19,446%
ΜΥΛΟΙ ΚΕΠΕΝΟΥ ΑΒΕΕ	485,740 €	167,964%	1.301,610 €	10,409%
ΜΥΛΟΙ ΛΟΥΛΟΙ	802,530 €	-32,961%	538,010 €	-10,818%
Όμιλος CRETA FARM	Δ/Υ	Δ/Υ	Δ/Υ	Δ/Υ
ΣΤΕΛΙΟΣ ΚΑΝΑΚΗΣ Α.Β.Ε.Ε.	78,777 €	81,723%	143,156 €	-0,953%
ΧΑΤΖΗΚΡΑΝΙΩΤΗ ΥΙΟΙ	123,020 €	66,696%	205,070 €	38,582%
ΚΑΤΣΕΛΗΣ	2.471,770 €	9,028%	2.694,930 €	19,477%
ΝΙΚΑΣ Π.Γ. ΑΒΕΕ	3.502,750 €	56,946%	5.497,430 €	-4,031%
ΣΥΝΟΛΟ	29.690,476 €	46,106%	43.379,676 €	19,155%
ΚΛΑΔΙΚΟ ΑΠΟΤΕΛΕΣΜΑ	1.979,365 €	46,106%	2.891,978 €	11,707%
ΑΠΟΣΒΕΣΕΙΣ	2000	ΜΕΤΑΒΟΛΗ	2001	ΜΕΤΑΒΟΛΗ
CHIRITA INTERNAT	10.661,730 €	11,511%	11.889,030 €	7,654%
ΚΡΙ-ΚΡΙ Α.Β.Ε.Ε.	993,503 €	5,251%	1.045,676 €	19,760%
ΕΒΡΟΦΑΡΜΑ	884,220 €	11,027%	981,720 €	129,919%
ΓΡΗΓΟΡΗΣ ΜΙΚΡΟΓΕΥΜΑΤΑ Α.Β.Ε.Ε.	1.439,878 €	61,811%	2.329,879 €	115,358%
ΚΑΡΑΜΟΛΕΓΚΟΣ	975,030 €	35,636%	1.322,490 €	39,401%
ΕΛ.Β. ΖΑΧΑΡΗΣ	7.907,930 €	22,333%	9.674,000 €	-6,834%
ΕΛΑΪΣ	10.329,340 €	1,578%	10.492,370 €	-2,967%
ΚΡΕΚΑ	506,510 €	6,152%	537,670 €	-3,612%
CRETA FARM	3.387,100 €	41,456%	4.791,250 €	-4,141%
ΜΥΛΟΙ ΚΕΠΕΝΟΥ ΑΒΕΕ	1.437,090 €	11,842%	1.607,270 €	-5,930%
ΜΥΛΟΙ ΛΟΥΛΟΙ	479,810 €	-4,900%	456,300 €	565,474%
Όμιλος CRETA FARM	3.765,126 €	42,721%	5.373,614 €	21,389%
ΣΤΕΛΙΟΣ ΚΑΝΑΚΗΣ Α.Β.Ε.Ε.	141,792 €	106,528%	292,840 €	-6,697%
ΧΑΤΖΗΚΡΑΝΙΩΤΗ ΥΙΟΙ	284,190 €	23,928%	352,190 €	-40,047%
ΚΑΤΣΕΛΗΣ	3.219,820 €	6,412%	3.426,260 €	16,236%
ΝΙΚΑΣ Π.Γ. ΑΒΕΕ	5.275,830 €	5,074%	5.543,500 €	36,606%
ΣΥΝΟΛΟ	51.688,900 €	16,304%	60.116,059 €	17,416%
ΚΛΑΔΙΚΟ ΑΠΟΤΕΛΕΣΜΑ	3.230,556 €	16,304%	3.757,254 €	17,416%

ΑΠΟΣΒΕΣΕΙΣ 2002-2007

ΑΠΟΣΒΕΣΕΙΣ	2002	ΜΕΤΑΒΟΛΗ	2003	ΜΕΤΑΒΟΛΗ
CHIRITA INTERNAT	12.799,000 €	6,001%	13.567,024 €	38,785%
ΚΡΙ-ΚΡΙ Α.Β.Ε.Ε.	1.252,297 €	62,268%	2.032,081 €	-37,598%
ΕΒΡΟΦΑΡΜΑ	2.257,164 €	-71,773%	637,121 €	210,930%
ΓΡΗΓΟΡΗΣ ΜΙΚΡΟΓΕΥΜΑΤΑ Α.Β.Ε.Ε.	5.017,584 €	-8,577%	4.587,201 €	-42,976%
ΚΑΡΑΜΟΛΕΓΚΟΣ	1.843,568 €	50,128%	2.767,711 €	-15,795%
ΕΛ.Β.ΖΑΧΑΡΗΣ	9.012,860 €	19,176%	10.741,159 €	10,084%
ΕΛΑΪΣ	10.181,085 €	-6,377%	9.531,888 €	-73,070%
ΚΡΕΚΑ	518,252 €	1,597%	526,531 €	7,109%
CRETA FARM	4.592,858 €	57,555%	7.236,266 €	-24,008%
ΜΥΛΟΙ ΚΕΠΕΝΟΥ ΑΒΕΕ	1.511,956 €	6,975%	1.617,413 €	-76,098%
ΜΥΛΟΙ ΛΟΥΛΟΙ	3.036,557 €	5,917%	3.216,239 €	-5,074%
Όμιλος CRETA FARM	6.523,000 €	41,561%	9.234,000 €	-27,626%
ΣΤΕΛΙΟΣ ΚΑΝΑΚΗΣ Α.Β.Ε.Ε.	273,228 €	7,527%	293,793 €	-28,564%
ΧΑΤΖΗΚΡΑΝΙΩΤΗ ΥΙΟΙ	211,149 €	-7,090%	196,179 €	7,631%
ΚΑΤΣΕΛΗΣ	3.982,541 €	-13,512%	3.444,414 €	5,665%
ΝΙΚΑΣ Π.Γ. ΑΒΕΕ	7.572,752 €	37,850%	10.439,049 €	-75,724%
ΣΥΝΟΛΟ	70.585,851 €	13,434%	80.068,069 €	-19,823%
ΚΛΑΔΙΚΟ ΑΠΟΤΕΛΕΣΜΑ	4.411,616 €	13,434%	5.004,254 €	-19,823%
ΑΠΟΣΒΕΣΕΙΣ	2004	ΜΕΤΑΒΟΛΗ	2005	ΜΕΤΑΒΟΛΗ
CHIRITA INTERNAT	18.829,000 €	34,638%	25.351,000 €	Δ/Υ
ΚΡΙ-ΚΡΙ Α.Β.Ε.Ε.	1.268,063 €	45,479%	1.844,770 €	10,368%
ΕΒΡΟΦΑΡΜΑ	1.981,000 €	-5,300%	1.876,000 €	4,744%
ΓΡΗΓΟΡΗΣ ΜΙΚΡΟΓΕΥΜΑΤΑ Α.Β.Ε.Ε.	2.615,810 €	-13,660%	2.258,490 €	-23,506%
ΚΑΡΑΜΟΛΕΓΚΟΣ	2.330,562 €	5,178%	2.451,228 €	12,568%
ΕΛ.Β.ΖΑΧΑΡΗΣ	11.824,290 €	-5,616%	11.160,250 €	-68,769%
ΕΛΑΪΣ	2.566,924 €	-3,932%	2.466,000 €	-6,002%
ΚΡΕΚΑ	563,960 €	-30,095%	394,239 €	53,834%
CRETA FARM	5.499,000 €	3,619%	5.698,000 €	7,950%
ΜΥΛΟΙ ΚΕΠΕΝΟΥ ΑΒΕΕ	386,592 €	-7,109%	359,110 €	7,624%
ΜΥΛΟΙ ΛΟΥΛΟΙ	3.053,046 €	45,541%	4.443,447 €	-31,899%
Όμιλος CRETA FARM	6.683,000 €	3,053%	6.887,000 €	1,684%
ΣΤΕΛΙΟΣ ΚΑΝΑΚΗΣ Α.Β.Ε.Ε.	209,874 €	-1,260%	207,230 €	-0,945%
ΧΑΤΖΗΚΡΑΝΙΩΤΗ ΥΙΟΙ	211,149 €	-7,090%	196,179 €	-2,749%
ΚΑΤΣΕΛΗΣ	3.639,529 €	-9,770%	3.283,935 €	-20,404%
ΝΙΚΑΣ Π.Γ. ΑΒΕΕ	2.534,209 €	-0,386%	2.524,434 €	8,644%
ΣΥΝΟΛΟ	64.196,008 €	11,224%	71.401,312 €	-47,876%
ΚΛΑΔΙΚΟ ΑΠΟΤΕΛΕΣΜΑ	4.012,251 €	11,224%	4.462,582 €	-44,401%
ΑΠΟΣΒΕΣΕΙΣ	2006	ΜΕΤΑΒΟΛΗ	2007	
CHIRITA INTERNAT	Δ/Υ	Δ/Υ	Δ/Υ	
ΚΡΙ-ΚΡΙ Α.Β.Ε.Ε.	2.036,034 €	-3,414%	1.966,525 €	
ΕΒΡΟΦΑΡΜΑ	1.965,000 €	-8,142%	1.805,000 €	
ΓΡΗΓΟΡΗΣ ΜΙΚΡΟΓΕΥΜΑΤΑ Α.Β.Ε.Ε.	1.727,615 €	-6,696%	1.611,938 €	
ΚΑΡΑΜΟΛΕΓΚΟΣ	2.759,298 €	7,364%	2.962,483 €	
ΕΛ.Β.ΖΑΧΑΡΗΣ	3.485,465 €	60,489%	5.593,774 €	
ΕΛΑΪΣ	2.318,000 €	-5,177%	2.198,000 €	
ΚΡΕΚΑ	606,472 €	8,550%	658,328 €	
CRETA FARM	6.151,000 €	5,381%	6.482,000 €	
ΜΥΛΟΙ ΚΕΠΕΝΟΥ ΑΒΕΕ	386,487 €	-4,716%	368,262 €	
ΜΥΛΟΙ ΛΟΥΛΟΙ	3.026,022 €	-1,588%	2.977,954 €	
Όμιλος CRETA FARM	7.003,000 €	8,739%	7.615,000 €	
ΣΤΕΛΙΟΣ ΚΑΝΑΚΗΣ Α.Β.Ε.Ε.	205,271 €	37,280%	281,797 €	
ΧΑΤΖΗΚΡΑΝΙΩΤΗ ΥΙΟΙ	190,786 €	-2,799%	185,445 €	
ΚΑΤΣΕΛΗΣ	2.613,883 €	27,081%	3.321,757 €	
ΝΙΚΑΣ Π.Γ. ΑΒΕΕ	2.742,653 €	6,715%	2.926,822 €	
ΣΥΝΟΛΟ	37.216,986 €	10,044%	40.955,085 €	
ΚΛΑΔΙΚΟ ΑΠΟΤΕΛΕΣΜΑ	2.481,132 €	10,044%	2.730,339 €	

ΚΕΡΔΗ ΠΡΟ ΦΟΡΩΝ ΚΑΙ ΤΟΚΩΝ 1996-2001

ΚΕΡΔΗ ΠΡΟ ΦΟΡΩΝ ΚΑΙ ΤΟΚΩΝ	1996	ΜΕΤΑΒΟΛΗ	1997	ΜΕΤΑΒΟΛΗ
CHIRITA INTERNAT	8.341,880 €	36,352%	11.374,290 €	-8,414%
ΚΡΙ-ΚΡΙ Α.Β.Ε.Ε.	555,710 €	-28,149%	399,282 €	123,456%
ΕΒΡΟΦΑΡΜΑ	291,720 €	147,782%	722,830 €	40,968%
ΓΡΗΓΟΡΗΣ ΜΙΚΡΟΓΕΥΜΑΤΑ Α.Β.Ε.Ε.	Δ/Υ	Δ/Υ	498,279 €	88,413%
ΚΑΡΑΜΟΛΕΓΚΟΣ	914,680 €	73,359%	1.585,680 €	6,938%
ΕΛ.Β.ΖΑΧΑΡΗΣ	26.149,680 €	-58,083%	10.961,190 €	-89,394%
ΕΛΑΪΣ	18.907,200 €	14,349%	21.620,210 €	4,561%
ΚΡΕΚΑ	1.231,570 €	11,649%	1.375,030 €	7,631%
CRETA FARM	659,650 €	122,379%	1.466,924 €	-25,140%
ΜΥΛΟΙ ΚΕΠΕΝΟΥ ΑΒΕΕ	920,660 €	-7,760%	849,220 €	-0,841%
ΜΥΛΟΙ ΛΟΥΛΟΙ	2.299,740 €	34,046%	3.082,710 €	35,757%
Όμιλος CRETA FARM	Δ/Υ	Δ/Υ	Δ/Υ	Δ/Υ
ΣΤΕΛΙΟΣ ΚΑΝΑΚΗΣ Α.Β.Ε.Ε.	1.009,223 €	28,563%	1.297,487 €	10,499%
ΧΑΤΖΗΚΡΑΝΙΩΤΗ ΥΙΟΙ	1.141,100 €	-34,741%	744,670 €	68,403%
ΚΑΤΣΕΛΗΣ	3.541,200 €	14,091%	4.040,180 €	11,673%
ΝΙΚΑΣ Π.Γ. ΑΒΕΕ	4.728,720 €	26,183%	5.966,850 €	34,637%
ΣΥΝΟΛΟ	70.692,733 €	-6,660%	65.984,832 €	-6,691%
ΚΛΑΔΙΚΟ ΑΠΟΤΕΛΕΣΜΑ	5.049,481 €	-12,882%	4.398,989 €	-6,691%
ΚΕΡΔΗ ΠΡΟ ΦΟΡΩΝ ΚΑΙ ΤΟΚΩΝ	1998	ΜΕΤΑΒΟΛΗ	1999	ΜΕΤΑΒΟΛΗ
CHIRITA INTERNAT	10.417,210 €	-25,786%	7.731,020 €	-27,029%
ΚΡΙ-ΚΡΙ Α.Β.Ε.Ε.	892,221 €	-0,017%	892,072 €	43,366%
ΕΒΡΟΦΑΡΜΑ	1.018,960 €	48,993%	1.518,180 €	2,591%
ΓΡΗΓΟΡΗΣ ΜΙΚΡΟΓΕΥΜΑΤΑ Α.Β.Ε.Ε.	938,823 €	76,640%	1.658,334 €	-1,771%
ΚΑΡΑΜΟΛΕΓΚΟΣ	1.695,700 €	-4,454%	1.620,180 €	27,428%
ΕΛ.Β.ΖΑΧΑΡΗΣ	1.162,560 €	125,101%	2.616,930 €	-106,134%
ΕΛΑΪΣ	22.606,320 €	-15,785%	19.037,810 €	-6,856%
ΚΡΕΚΑ	1.479,960 €	10,689%	1.638,160 €	-6,646%
CRETA FARM	1.098,136 €	114,694%	2.357,634 €	66,795%
ΜΥΛΟΙ ΚΕΠΕΝΟΥ ΑΒΕΕ	842,080 €	52,841%	1.287,040 €	15,069%
ΜΥΛΟΙ ΛΟΥΛΟΙ	4.184,990 €	-50,621%	2.066,510 €	-80,238%
Όμιλος CRETA FARM	Δ/Υ	Δ/Υ	Δ/Υ	Δ/Υ
ΣΤΕΛΙΟΣ ΚΑΝΑΚΗΣ Α.Β.Ε.Ε.	1.433,712 €	16,562%	1.671,166 €	-18,521%
ΧΑΤΖΗΚΡΑΝΙΩΤΗ ΥΙΟΙ	1.254,050 €	-16,279%	1.049,900 €	-61,513%
ΚΑΤΣΕΛΗΣ	4.511,790 €	-55,405%	2.012,050 €	3,684%
ΝΙΚΑΣ Π.Γ. ΑΒΕΕ	8.033,600 €	-3,879%	7.721,960 €	-34,459%
ΣΥΝΟΛΟ	61.570,112 €	-10,868%	54.878,945 €	-9,137%
ΚΛΑΔΙΚΟ ΑΠΟΤΕΛΕΣΜΑ	4.104,674 €	-10,868%	3.658,596 €	-14,816%
ΚΕΡΔΗ ΠΡΟ ΦΟΡΩΝ ΚΑΙ ΤΟΚΩΝ	2000	ΜΕΤΑΒΟΛΗ	2001	ΜΕΤΑΒΟΛΗ
CHIRITA INTERNAT	5.641,380 €	29,949%	7.330,910 €	-5,397%
ΚΡΙ-ΚΡΙ Α.Β.Ε.Ε.	1.278,924 €	13,507%	1.451,666 €	11,145%
ΕΒΡΟΦΑΡΜΑ	1.557,510 €	4,824%	1.632,650 €	127,001%
ΓΡΗΓΟΡΗΣ ΜΙΚΡΟΓΕΥΜΑΤΑ Α.Β.Ε.Ε.	1.628,962 €	76,824%	2.880,388 €	-209,286%
ΚΑΡΑΜΟΛΕΓΚΟΣ	2.064,560 €	-31,300%	1.418,360 €	-45,545%
ΕΛ.Β.ΖΑΧΑΡΗΣ	- 160,530 €	-9279,281%	14.735,500 €	17,717%
ΕΛΑΪΣ	17.732,570 €	-3,461%	17.118,770 €	27,417%
ΚΡΕΚΑ	1.529,290 €	-35,505%	986,320 €	-33,140%
CRETA FARM	3.932,415 €	38,224%	5.435,528 €	-1,318%
ΜΥΛΟΙ ΚΕΠΕΝΟΥ ΑΒΕΕ	1.480,990 €	29,033%	1.910,970 €	-63,470%
ΜΥΛΟΙ ΛΟΥΛΟΙ	408,380 €	405,622%	2.064,860 €	179,425%
Όμιλος CRETA FARM	3.857,464 €	43,119%	5.520,762 €	-0,599%
ΣΤΕΛΙΟΣ ΚΑΝΑΚΗΣ Α.Β.Ε.Ε.	1.361,647 €	22,774%	1.671,749 €	6,180%
ΧΑΤΖΗΚΡΑΝΙΩΤΗ ΥΙΟΙ	404,080 €	-22,882%	311,620 €	26,120%
ΚΑΤΣΕΛΗΣ	2.086,170 €	-18,587%	1.698,410 €	92,024%
ΝΙΚΑΣ Π.Γ. ΑΒΕΕ	5.061,050 €	35,156%	6.840,310 €	64,466%
ΣΥΝΟΛΟ	49.864,861 €	46,413%	73.008,773 €	14,638%
ΚΛΑΔΙΚΟ ΑΠΟΤΕΛΕΣΜΑ	3.116,554 €	46,413%	4.563,048 €	14,638%

ΚΕΡΔΗ ΠΡΟ ΦΟΡΩΝ ΚΑΙ ΤΟΚΩΝ 2002-2007

ΚΕΡΔΗ ΠΡΟ ΦΟΡΩΝ ΚΑΙ ΤΟΚΩΝ	2002	ΜΕΤΑΒΟΛΗ	2003	ΜΕΤΑΒΟΛΗ
CHIRITA INTERNAT	6.935,248 €	-5,760%	6.535,798 €	5,817%
ΚΡΙ-ΚΡΙ Α.Β.Ε.Ε.	1.613,461 €	33,540%	2.154,620 €	-12,156%
ΕΒΡΟΦΑΡΜΑ	3.706,130 €	-25,101%	2.775,841 €	36,823%
ΓΡΗΓΟΡΗΣ ΜΙΚΡΟΓΕΥΜΑΤΑ Α.Β.Ε.Ε.	- 3.147,848 €	26,973%	- 3.996,918 €	-202,848%
ΚΑΡΑΜΟΛΕΓΚΟΣ	772,371 €	16,728%	901,573 €	222,008%
ΕΛ.Β. ΖΑΧΑΡΗΣ	17.346,154 €	62,085%	28.115,450 €	-50,387%
ΕΛΑΪΣ	21.812,160 €	31,995%	28.790,960 €	49,491%
ΚΡΕΚΑ	659,451 €	-2,060%	645,865 €	51,142%
CRETA FARM	5.363,888 €	20,978%	6.489,133 €	-10,543%
ΜΥΛΟΙ ΚΕΠΕΝΟΥ ΑΒΕΕ	698,077 €	-64,429%	248,315 €	759,169%
ΜΥΛΟΙ ΛΟΥΛΟΙ	5.769,729 €	19,522%	6.896,095 €	14,501%
Όμιλος CRETA FARM	5.487,672 €	-0,124%	5.480,863 €	-1,001%
ΣΤΕΛΙΟΣ ΚΑΝΑΚΗΣ Α.Β.Ε.Ε.	1.775,070 €	1,546%	1.802,510 €	3,194%
ΧΑΤΖΗΚΡΑΝΙΩΤΗ ΥΙΟΙ	393,015 €	-91,095%	34,997 €	1326,957%
ΚΑΤΣΕΛΗΣ	3.261,347 €	58,276%	5.161,933 €	-8,258%
ΝΙΚΑΣ Π.Γ. ΑΒΕΕ	11.250,006 €	1,159%	11.380,422 €	0,917%
ΣΥΝΟΛΟ	83.695,931 €	23,563%	103.417,457 €	13,546%
ΚΛΑΔΙΚΟ ΑΠΟΤΕΛΕΣΜΑ	5.230,996 €	23,563%	6.463,591 €	13,546%
ΚΕΡΔΗ ΠΡΟ ΦΟΡΩΝ ΚΑΙ ΤΟΚΩΝ	2004	ΜΕΤΑΒΟΛΗ	2005	ΜΕΤΑΒΟΛΗ
CHIRITA INTERNAT	6.916,000 €	-1,128%	6.838,000 €	Δ/Υ
ΚΡΙ-ΚΡΙ Α.Β.Ε.Ε.	1.892,694 €	34,565%	2.546,909 €	18,892%
ΕΒΡΟΦΑΡΜΑ	3.798,000 €	0,790%	3.828,000 €	-17,372%
ΓΡΗΓΟΡΗΣ ΜΙΚΡΟΓΕΥΜΑΤΑ Α.Β.Ε.Ε.	4.110,765 €	-50,605%	2.030,499 €	156,185%
ΚΑΡΑΜΟΛΕΓΚΟΣ	2.903,137 €	14,454%	3.322,759 €	-18,426%
ΕΛ.Β. ΖΑΧΑΡΗΣ	13.948,950 €	133,283%	32.540,520 €	-59,079%
ΕΛΑΪΣ	43.040,000 €	-17,546%	35.488,000 €	-5,864%
ΚΡΕΚΑ	976,175 €	-7,328%	904,638 €	13,677%
CRETA FARM	5.805,000 €	25,185%	7.267,000 €	63,382%
ΜΥΛΟΙ ΚΕΠΕΝΟΥ ΑΒΕΕ	2.133,446 €	-61,538%	820,567 €	-41,197%
ΜΥΛΟΙ ΛΟΥΛΟΙ	7.896,083 €	-48,397%	4.074,624 €	-32,276%
Όμιλος CRETA FARM	5.426,000 €	38,739%	7.528,000 €	68,292%
ΣΤΕΛΙΟΣ ΚΑΝΑΚΗΣ Α.Β.Ε.Ε.	1.860,084 €	0,523%	1.869,804 €	10,297%
ΧΑΤΖΗΚΡΑΝΙΩΤΗ ΥΙΟΙ	499,392 €	-62,953%	185,009 €	14,206%
ΚΑΤΣΕΛΗΣ	4.735,670 €	53,289%	7.259,251 €	-29,859%
ΝΙΚΑΣ Π.Γ. ΑΒΕΕ	11.484,790 €	-22,171%	8.938,550 €	-36,728%
ΣΥΝΟΛΟ	117.426,186 €	6,826%	125.442,130 €	-18,162%
ΚΛΑΔΙΚΟ ΑΠΟΤΕΛΕΣΜΑ	7.339,137 €	6,826%	7.840,133 €	-12,706%
ΚΕΡΔΗ ΠΡΟ ΦΟΡΩΝ ΚΑΙ ΤΟΚΩΝ	2006	ΜΕΤΑΒΟΛΗ	2007	
CHIRITA INTERNAT	Δ/Υ	Δ/Υ	Δ/Υ	
ΚΡΙ-ΚΡΙ Α.Β.Ε.Ε.	3.028,075 €	0,500%	3.043,217 €	
ΕΒΡΟΦΑΡΜΑ	3.163,000 €	24,913%	3.951,000 €	
ΓΡΗΓΟΡΗΣ ΜΙΚΡΟΓΕΥΜΑΤΑ Α.Β.Ε.Ε.	5.201,834 €	-26,584%	3.818,964 €	
ΚΑΡΑΜΟΛΕΓΚΟΣ	2.710,517 €	43,232%	3.882,324 €	
ΕΛ.Β. ΖΑΧΑΡΗΣ	13.315,842 €	32,164%	17.598,746 €	
ΕΛΑΪΣ	33.407,000 €	6,588%	35.608,000 €	
ΚΡΕΚΑ	1.028,365 €	55,526%	1.599,379 €	
CRETA FARM	11.873,000 €	27,171%	15.099,000 €	
ΜΥΛΟΙ ΚΕΠΕΝΟΥ ΑΒΕΕ	482,515 €	184,719%	1.373,812 €	
ΜΥΛΟΙ ΛΟΥΛΟΙ	2.759,492 €	248,565%	9.618,619 €	
Όμιλος CRETA FARM	12.669,000 €	22,022%	15.459,000 €	
ΣΤΕΛΙΟΣ ΚΑΝΑΚΗΣ Α.Β.Ε.Ε.	2.062,330 €	28,803%	2.656,353 €	
ΧΑΤΖΗΚΡΑΝΙΩΤΗ ΥΙΟΙ	211,291 €	31,088%	276,978 €	
ΚΑΤΣΕΛΗΣ	5.091,711 €	2,735%	5.230,979 €	
ΝΙΚΑΣ Π.Γ. ΑΒΕΕ	5.655,610 €	60,009%	9.049,501 €	
ΣΥΝΟΛΟ	102.659,582 €	24,943%	128.265,872 €	
ΚΛΑΔΙΚΟ ΑΠΟΤΕΛΕΣΜΑ	6.843,972 €	24,943%	8.551,058 €	

ΠΑΓΙΟ ΕΝΕΡΓΗΤΙΚΟ 1996-2001

ΠΑΓΙΟ ΕΝΕΡΓΗΤΙΚΟ	1996	ΜΕΤΑΒΟΛΗ	1997	ΜΕΤΑΒΟΛΗ
CHIRITA INTERNAT	40.260,900 €	35,281%	54.465,480 €	36,390%
ΚΡΙ-ΚΡΙ Α.Β.Ε.Ε.	3.437,117 €	-6,316%	3.220,020 €	43,776%
ΕΒΡΟΦΑΡΜΑ	4.831,300 €	34,968%	6.520,720 €	30,777%
ΓΡΗΓΟΡΗΣ ΜΙΚΡΟΓΕΥΜΑΤΑ Α.Β.Ε.Ε.	Δ/Υ	Δ/Υ	690,371 €	407,395%
ΚΑΡΑΜΟΛΕΓΚΟΣ	1.698,580 €	110,535%	3.576,110 €	76,134%
ΕΛ.Β. ΖΑΧΑΡΗΣ	31.556,220 €	37,610%	43.424,490 €	5,470%
ΕΛΑΪΣ	23.643,970 €	-3,280%	22.868,460 €	-8,720%
ΚΡΕΚΑ	3.083,110 €	60,885%	4.960,260 €	51,536%
CRETA FARM	7.400,646 €	13,868%	8.426,936 €	56,950%
ΜΥΛΟΙ ΚΕΠΕΝΟΥ ΑΒΕΕ	965,360 €	203,665%	2.931,460 €	233,092%
ΜΥΛΟΙ ΛΟΥΛΟΙ	6.674,300 €	70,445%	11.376,020 €	55,123%
Όμιλος CRETA FARM	Δ/Υ	Δ/Υ	Δ/Υ	Δ/Υ
ΣΤΕΛΙΟΣ ΚΑΝΑΚΗΣ Α.Β.Ε.Ε.	389,459 €	-2,635%	379,198 €	-1,537%
ΧΑΤΖΗΚΡΑΝΙΩΤΗ ΥΙΟΙ	1.653,350 €	9,948%	1.817,820 €	15,289%
ΚΑΤΣΕΛΗΣ	15.154,360 €	-4,200%	14.517,890 €	8,574%
ΝΙΚΑΣ Π.Γ. ΑΒΕΕ	33.473,000 €	3,198%	34.543,430 €	4,486%
ΣΥΝΟΛΟ	174.221,672 €	22,671%	213.718,666 €	24,649%
ΚΛΑΔΙΚΟ ΑΠΟΤΕΛΕΣΜΑ	12.444,405 €	14,493%	14.247,911 €	24,649%
ΠΑΓΙΟ ΕΝΕΡΓΗΤΙΚΟ	1998	ΜΕΤΑΒΟΛΗ	1999	ΜΕΤΑΒΟΛΗ
CHIRITA INTERNAT	74.285,740 €	38,847%	103.143,320 €	14,338%
ΚΡΙ-ΚΡΙ Α.Β.Ε.Ε.	4.629,616 €	36,327%	6.311,420 €	24,155%
ΕΒΡΟΦΑΡΜΑ	8.527,600 €	0,246%	8.548,600 €	54,669%
ΓΡΗΓΟΡΗΣ ΜΙΚΡΟΓΕΥΜΑΤΑ Α.Β.Ε.Ε.	3.502,911 €	41,541%	4.958,049 €	74,640%
ΚΑΡΑΜΟΛΕΓΚΟΣ	6.298,760 €	62,668%	10.246,070 €	138,384%
ΕΛ.Β. ΖΑΧΑΡΗΣ	45.799,920 €	-2,802%	44.516,550 €	6,008%
ΕΛΑΪΣ	20.874,280 €	136,129%	49.290,300 €	-8,641%
ΚΡΕΚΑ	7.516,560 €	77,562%	13.346,560 €	9,754%
CRETA FARM	13.226,082 €	25,612%	16.613,538 €	95,289%
ΜΥΛΟΙ ΚΕΠΕΝΟΥ ΑΒΕΕ	9.764,470 €	-9,874%	8.800,300 €	-1,452%
ΜΥΛΟΙ ΛΟΥΛΟΙ	17.646,840 €	291,333%	69.057,840 €	59,118%
Όμιλος CRETA FARM	Δ/Υ	Δ/Υ	Δ/Υ	Δ/Υ
ΣΤΕΛΙΟΣ ΚΑΝΑΚΗΣ Α.Β.Ε.Ε.	373,371 €	106,782%	772,063 €	195,509%
ΧΑΤΖΗΚΡΑΝΙΩΤΗ ΥΙΟΙ	2.095,750 €	22,127%	2.559,470 €	22,868%
ΚΑΤΣΕΛΗΣ	15.762,610 €	2,420%	16.144,040 €	25,472%
ΝΙΚΑΣ Π.Γ. ΑΒΕΕ	36.092,970 €	4,691%	37.786,190 €	52,995%
ΣΥΝΟΛΟ	266.397,479 €	47,184%	392.094,310 €	39,436%
ΚΛΑΔΙΚΟ ΑΠΟΤΕΛΕΣΜΑ	17.759,832 €	47,184%	26.139,621 €	30,721%
ΒΠΑΓΙΟ ΕΝΕΡΓΗΤΙΚΟ	2000	ΜΕΤΑΒΟΛΗ	2001	ΜΕΤΑΒΟΛΗ
CHIRITA INTERNAT	117.932,310 €	23,498%	145.643,750 €	17,341%
ΚΡΙ-ΚΡΙ Α.Β.Ε.Ε.	7.835,967 €	2,142%	8.003,837 €	-2,299%
ΕΒΡΟΦΑΡΜΑ	13.222,070 €	25,762%	16.628,320 €	20,152%
ΓΡΗΓΟΡΗΣ ΜΙΚΡΟΓΕΥΜΑΤΑ Α.Β.Ε.Ε.	8.658,721 €	58,125%	13.691,618 €	-68,968%
ΚΑΡΑΜΟΛΕΓΚΟΣ	24.424,980 €	16,526%	28.461,540 €	0,389%
ΕΛ.Β. ΖΑΧΑΡΗΣ	47.191,040 €	-5,808%	44.450,390 €	-9,795%
ΕΛΑΪΣ	45.031,040 €	-19,887%	36.075,510 €	-25,236%
ΚΡΕΚΑ	14.648,350 €	28,442%	18.814,600 €	3,813%
CRETA FARM	32.444,465 €	18,568%	38.468,732 €	9,728%
ΜΥΛΟΙ ΚΕΠΕΝΟΥ ΑΒΕΕ	8.672,560 €	-10,120%	7.794,880 €	18,516%
ΜΥΛΟΙ ΛΟΥΛΟΙ	109.883,540 €	9,539%	120.365,550 €	-54,791%
Όμιλος CRETA FARM	33.282,003 €	22,687%	40.832,560 €	7,718%
ΣΤΕΛΙΟΣ ΚΑΝΑΚΗΣ Α.Β.Ε.Ε.	2.281,519 €	1,415%	2.313,812 €	15,840%
ΧΑΤΖΗΚΡΑΝΙΩΤΗ ΥΙΟΙ	3.144,780 €	-0,047%	3.143,290 €	-7,469%
ΚΑΤΣΕΛΗΣ	20.256,260 €	3,210%	20.906,580 €	25,740%
ΝΙΚΑΣ Π.Γ. ΑΒΕΕ	57.811,150 €	7,154%	61.947,150 €	-67,765%
ΣΥΝΟΛΟ	546.720,755 €	11,125%	607.542,119 €	-14,440%
ΚΛΑΔΙΚΟ ΑΠΟΤΕΛΕΣΜΑ	34.170,047 €	11,125%	37.971,382 €	-14,440%

ΠΑΓΙΟ ΕΝΕΡΓΗΤΙΚΟ 2002-2007

ΠΑΓΙΟ ΕΝΕΡΓΗΤΙΚΟ	2002	ΜΕΤΑΒΟΛΗ	2003	ΜΕΤΑΒΟΛΗ
CHIRITA INTERNAT	170.899,415 €	19,864%	204.846,221 €	29,014%
ΚΡΙ-ΚΡΙ Α.Β.Ε.Ε.	7.819,829 €	0,930%	7.892,569 €	72,135%
ΕΒΡΟΦΑΡΜΑ	19.979,243 €	3,874%	20.753,255 €	17,644%
ΓΡΗΓΟΡΗΣ ΜΙΚΡΟΓΕΥΜΑΤΑ Α.Β.Ε.Ε.	4.248,775 €	652,204%	31.959,440 €	-4,397%
ΚΑΡΑΜΟΛΕΓΚΟΣ	28.572,237 €	2,479%	29.280,487 €	11,252%
ΕΛ.Β. ΖΑΧΑΡΗΣ	40.096,350 €	42,897%	57.296,282 €	2,934%
ΕΛΛΙΣ	26.971,513 €	-30,446%	18.759,811 €	22,078%
ΚΡΕΚΑ	19.531,927 €	-2,231%	19.096,132 €	23,295%
CRETA FARM	42.210,810 €	19,640%	50.500,833 €	15,994%
ΜΥΛΟΙ ΚΕΠΕΝΟΥ ΑΒΕΕ	9.238,165 €	-13,493%	7.991,627 €	62,918%
ΜΥΛΟΙ ΛΟΥΛΟΙ	54.415,702 €	-5,446%	51.452,459 €	101,049%
Όμιλος CRETA FARM	43.983,845 €	18,401%	52.077,433 €	17,602%
ΣΤΕΛΙΟΣ ΚΑΝΑΚΗΣ Α.Β.Ε.Ε.	2.680,331 €	10,465%	2.960,840 €	75,074%
ΧΑΤΖΗΚΡΑΝΙΩΤΗ ΥΙΟΙ	2.908,520 €	-13,801%	2.507,108 €	116,485%
ΚΑΤΣΕΛΗΣ	26.287,971 €	27,096%	33.411,038 €	-2,728%
ΝΙΚΑΣ Π.Γ. ΑΒΕΕ	19.968,634 €	-10,368%	17.898,223 €	125,194%
ΣΥΝΟΛΟ	519.813,267 €	17,097%	608.683,758 €	29,876%
ΚΛΑΔΙΚΟ ΑΠΟΤΕΛΕΣΜΑ	32.488,329 €	17,097%	38.042,735 €	29,876%
ΠΑΓΙΟ ΕΝΕΡΓΗΤΙΚΟ	2004	ΜΕΤΑΒΟΛΗ	2005	ΜΕΤΑΒΟΛΗ
CHIRITA INTERNAT	264.280,000 €	25,295%	331.130,000 €	Δ/Υ
ΚΡΙ-ΚΡΙ Α.Β.Ε.Ε.	13.585,911 €	-4,901%	12.920,008 €	7,712%
ΕΒΡΟΦΑΡΜΑ	24.415,000 €	3,244%	25.207,000 €	17,348%
ΓΡΗΓΟΡΗΣ ΜΙΚΡΟΓΕΥΜΑΤΑ Α.Β.Ε.Ε.	30.554,039 €	-1,426%	30.118,382 €	-17,215%
ΚΑΡΑΜΟΛΕΓΚΟΣ	32.575,008 €	40,452%	45.752,353 €	20,204%
ΕΛ.Β. ΖΑΧΑΡΗΣ	58.977,410 €	82,428%	107.591,510 €	50,590%
ΕΛΛΙΣ	22.901,547 €	-15,512%	19.349,000 €	-5,933%
ΚΡΕΚΑ	23.544,607 €	-13,270%	20.420,302 €	-0,352%
CRETA FARM	58.577,847 €	56,293%	91.553,000 €	2,296%
ΜΥΛΟΙ ΚΕΠΕΝΟΥ ΑΒΕΕ	13.019,802 €	-3,509%	12.562,991 €	-2,931%
ΜΥΛΟΙ ΛΟΥΛΟΙ	103.444,691 €	-2,169%	101.200,858 €	-5,204%
Όμιλος CRETA FARM	61.244,075 €	100,575%	122.840,000 €	0,634%
ΣΤΕΛΙΟΣ ΚΑΝΑΚΗΣ Α.Β.Ε.Ε.	5.183,674 €	14,000%	5.909,379 €	14,033%
ΧΑΤΖΗΚΡΑΝΙΩΤΗ ΥΙΟΙ	5.427,506 €	-0,228%	5.415,135 €	-2,681%
ΚΑΤΣΕΛΗΣ	32.499,676 €	3,587%	33.665,452 €	25,012%
ΝΙΚΑΣ Π.Γ. ΑΒΕΕ	40.305,672 €	-3,956%	38.711,346 €	10,012%
ΣΥΝΟΛΟ	790.536,465 €	27,046%	1.004.346,716 €	-25,715%
ΚΛΑΔΙΚΟ ΑΠΟΤΕΛΕΣΜΑ	49.408,529 €	27,046%	62.771,670 €	-20,762%
ΠΑΓΙΟ ΕΝΕΡΓΗΤΙΚΟ	2006	ΜΕΤΑΒΟΛΗ	2007	
CHIRITA INTERNAT	Δ/Υ	Δ/Υ	Δ/Υ	
ΚΡΙ-ΚΡΙ Α.Β.Ε.Ε.	13.916,343 €	19,956%	16.693,512 €	
ΕΒΡΟΦΑΡΜΑ	29.580,000 €	4,645%	30.954,000 €	
ΓΡΗΓΟΡΗΣ ΜΙΚΡΟΓΕΥΜΑΤΑ Α.Β.Ε.Ε.	24.933,490 €	-3,688%	24.013,943 €	
ΚΑΡΑΜΟΛΕΓΚΟΣ	54.996,003 €	2,054%	56.125,798 €	
ΕΛ.Β. ΖΑΧΑΡΗΣ	162.021,582 €	-7,717%	149.518,735 €	
ΕΛΛΙΣ	18.201,000 €	4,654%	19.048,000 €	
ΚΡΕΚΑ	20.348,493 €	23,688%	25.168,672 €	
CRETA FARM	93.655,000 €	-2,433%	91.376,000 €	
ΜΥΛΟΙ ΚΕΠΕΝΟΥ ΑΒΕΕ	12.194,815 €	5,024%	12.807,447 €	
ΜΥΛΟΙ ΛΟΥΛΟΙ	95.934,699 €	2,502%	98.335,122 €	
Όμιλος CRETA FARM	123.619,000 €	-0,675%	122.785,000 €	
ΣΤΕΛΙΟΣ ΚΑΝΑΚΗΣ Α.Β.Ε.Ε.	6.738,614 €	0,257%	6.755,946 €	
ΧΑΤΖΗΚΡΑΝΙΩΤΗ ΥΙΟΙ	5.269,930 €	26,913%	6.688,207 €	
ΚΑΤΣΕΛΗΣ	42.085,883 €	-6,928%	39.170,138 €	
ΝΙΚΑΣ Π.Γ. ΑΒΕΕ	42.587,138 €	7,042%	45.586,191 €	
ΣΥΝΟΛΟ	746.081,990 €	-0,141%	745.026,711 €	
ΚΛΑΔΙΚΟ ΑΠΟΤΕΛΕΣΜΑ	49.738,799 €	-0,141%	49.668,447 €	

ΛΕΙΤΟΥΡΓΙΚΑ ΕΞΟΔΑ 1996-2001

ΛΕΙΤΟΥΡΓΙΚΑ ΕΞΟΔΑ	1996	ΜΕΤΑΒΟΛΗ	1997	ΜΕΤΑΒΟΛΗ
CHIRITA INTERNAT	15.000,390 €	16,516%	17.477,880 €	43,776%
ΚΡΙ-ΚΡΙ Α.Β.Ε.Ε.	1.634,196 €	22,550%	2.002,711 €	23,734%
ΕΒΡΟΦΑΡΜΑ	514,320 €	33,151%	684,820 €	14,248%
ΓΡΗΓΟΡΗΣ ΜΙΚΡΟΓΕΥΜΑΤΑ Α.Β.Ε.Ε.	Δ/Υ	Δ/Υ	1.671,535 €	37,384%
ΚΑΡΑΜΟΛΕΓΚΟΣ	2.278,290 €	22,266%	2.785,570 €	14,830%
ΕΛ.Β. ΖΑΧΑΡΗΣ	25.682,400 €	-10,361%	23.021,350 €	18,176%
ΕΛΛΙΣ	41.289,320 €	3,422%	42.702,060 €	-8,286%
ΚΡΕΚΑ	296,960 €	-0,256%	296,200 €	24,463%
CRETA FARM	691,681 €	116,852%	1.499,925 €	117,520%
ΜΥΛΟΙ ΚΕΠΕΝΟΥ ΑΒΕΕ	574,550 €	26,447%	726,500 €	38,465%
ΜΥΛΟΙ ΛΟΥΛΟΙ	4.158,770 €	10,571%	4.598,400 €	-22,447%
Όμιλος CRETA FARM	Δ/Υ	Δ/Υ	Δ/Υ	Δ/Υ
ΣΤΕΛΙΟΣ ΚΑΝΑΚΗΣ Α.Β.Ε.Ε.	675,641 €	50,913%	1.019,628 €	5,248%
ΧΑΤΖΗΚΡΑΝΙΩΤΗ ΥΙΟΙ	882,970 €	4,777%	925,150 €	13,436%
ΚΑΤΣΕΛΗΣ	5.263,430 €	9,946%	5.786,940 €	27,623%
ΝΙΚΑΣ Π.Γ. ΑΒΕΕ	6.616,400 €	8,072%	7.150,460 €	11,775%
ΣΥΝΟΛΟ	105.559,318 €	6,432%	112.349,129 €	12,113%
ΚΛΑΔΙΚΟ ΑΠΟΤΕΛΕΣΜΑ	7.539,951 €	-0,663%	7.489,942 €	12,113%
ΛΕΙΤΟΥΡΓΙΚΑ ΕΞΟΔΑ	1998	ΜΕΤΑΒΟΛΗ	1999	ΜΕΤΑΒΟΛΗ
CHIRITA INTERNAT	25.128,920 €	3,800%	26.083,770 €	-3,052%
ΚΡΙ-ΚΡΙ Α.Β.Ε.Ε.	2.478,042 €	22,407%	3.033,299 €	5,949%
ΕΒΡΟΦΑΡΜΑ	782,390 €	32,118%	1.033,680 €	2,021%
ΓΡΗΓΟΡΗΣ ΜΙΚΡΟΓΕΥΜΑΤΑ Α.Β.Ε.Ε.	2.296,425 €	43,710%	3.300,181 €	92,514%
ΚΑΡΑΜΟΛΕΓΚΟΣ	3.198,680 €	33,837%	4.281,010 €	9,221%
ΕΛ.Β. ΖΑΧΑΡΗΣ	27.205,790 €	-9,471%	24.629,120 €	5,889%
ΕΛΛΙΣ	39.163,610 €	29,736%	50.809,300 €	3,181%
ΚΡΕΚΑ	368,660 €	10,866%	408,720 €	27,806%
CRETA FARM	3.262,639 €	31,358%	4.285,752 €	33,624%
ΜΥΛΟΙ ΚΕΠΕΝΟΥ ΑΒΕΕ	1.005,950 €	58,711%	1.596,550 €	30,212%
ΜΥΛΟΙ ΛΟΥΛΟΙ	3.566,180 €	109,478%	7.470,360 €	-0,463%
Όμιλος CRETA FARM	Δ/Υ	Δ/Υ	Δ/Υ	Δ/Υ
ΣΤΕΛΙΟΣ ΚΑΝΑΚΗΣ Α.Β.Ε.Ε.	1.073,137 €	17,476%	1.260,678 €	-89,759%
ΧΑΤΖΗΚΡΑΝΙΩΤΗ ΥΙΟΙ	1.049,450 €	22,277%	1.283,240 €	35,082%
ΚΑΤΣΕΛΗΣ	7.385,450 €	15,466%	8.527,720 €	7,743%
ΝΙΚΑΣ Π.Γ. ΑΒΕΕ	7.992,440 €	8,013%	8.632,890 €	19,797%
ΣΥΝΟΛΟ	125.957,763 €	16,417%	146.636,271 €	10,880%
ΚΛΑΔΙΚΟ ΑΠΟΤΕΛΕΣΜΑ	8.397,184 €	16,417%	9.775,751 €	3,950%
ΛΕΙΤΟΥΡΓΙΚΑ ΕΞΟΔΑ	2000	ΜΕΤΑΒΟΛΗ	2001	ΜΕΤΑΒΟΛΗ
CHIRITA INTERNAT	25.287,740 €	9,922%	27.796,730 €	-3,884%
ΚΡΙ-ΚΡΙ Α.Β.Ε.Ε.	3.213,757 €	22,593%	3.939,846 €	26,184%
ΕΒΡΟΦΑΡΜΑ	1.054,570 €	141,620%	2.548,050 €	-67,105%
ΓΡΗΓΟΡΗΣ ΜΙΚΡΟΓΕΥΜΑΤΑ Α.Β.Ε.Ε.	6.353,304 €	74,933%	11.113,995 €	153,517%
ΚΑΡΑΜΟΛΕΓΚΟΣ	4.675,770 €	38,779%	6.489,000 €	32,591%
ΕΛ.Β. ΖΑΧΑΡΗΣ	26.079,560 €	7,284%	27.979,320 €	8,965%
ΕΛΛΙΣ	52.425,350 €	-3,881%	50.390,970 €	7,273%
ΚΡΕΚΑ	522,370 €	3,846%	542,460 €	-9,914%
CRETA FARM	5.726,799 €	33,081%	7.621,280 €	34,972%
ΜΥΛΟΙ ΚΕΠΕΝΟΥ ΑΒΕΕ	2.078,900 €	15,526%	2.401,670 €	34,559%
ΜΥΛΟΙ ΛΟΥΛΟΙ	7.435,760 €	-48,142%	3.856,030 €	49,629%
Όμιλος CRETA FARM	6.344,306 €	29,100%	8.190,471 €	33,632%
ΣΤΕΛΙΟΣ ΚΑΝΑΚΗΣ Α.Β.Ε.Ε.	129,110 €	-254,924%	-	200,023 €
ΧΑΤΖΗΚΡΑΝΙΩΤΗ ΥΙΟΙ	1.733,430 €	-3,596%	1.671,090 €	2,507%
ΚΑΤΣΕΛΗΣ	9.188,000 €	41,160%	12.969,810 €	13,766%
ΝΙΚΑΣ Π.Γ. ΑΒΕΕ	10.341,980 €	1,781%	10.526,200 €	4,163%
ΣΥΝΟΛΟ	162.590,707 €	9,377%	177.836,899 €	20,107%
ΚΛΑΔΙΚΟ ΑΠΟΤΕΛΕΣΜΑ	10.161,919 €	9,377%	11.114,806 €	20,107%

ΛΕΙΤΟΥΡΓΙΚΑ ΕΞΟΔΑ 2002-2007

ΛΕΙΤΟΥΡΓΙΚΑ ΕΞΟΔΑ	2002	ΜΕΤΑΒΟΛΗ	2003	ΜΕΤΑΒΟΛΗ
CHIRITA INTERNAT	26.717,046 €	-5,877%	25.146,788 €	38,439%
ΚΡΙ-ΚΡΙ Α.Β.Ε.Ε.	4.971,464 €	31,162%	6.520,653 €	28,651%
ΕΒΡΟΦΑΡΜΑ	838,176 €	164,204%	2.214,491 €	-25,084%
ΓΡΗΓΟΡΗΣ ΜΙΚΡΟΓΕΥΜΑΤΑ Α.Β.Ε.Ε.	28.175,845 €	-0,208%	28.117,122 €	-44,876%
ΚΑΡΑΜΟΛΕΓΚΟΣ	8.603,813 €	17,851%	10.139,682 €	-2,396%
ΕΛ.Β.ΖΑΧΑΡΗΣ	30.487,606 €	-20,904%	24.114,550 €	2,452%
ΕΛΑΪΣ	54.055,987 €	12,605%	60.869,566 €	-16,030%
ΚΡΕΚΑ	488,680 €	0,057%	488,960 €	33,710%
CRETA FARM	10.286,610 €	51,149%	15.548,078 €	39,027%
ΜΥΛΟΙ ΚΕΠΕΝΟΥ ΑΒΕΕ	3.231,652 €	7,275%	3.466,751 €	-11,920%
ΜΥΛΟΙ ΛΟΥΛΟΙ	5.769,746 €	19,522%	6.896,095 €	-67,771%
Όμιλος CRETA FARM	10.945,063 €	49,788%	16.394,375 €	33,900%
ΣΤΕΛΙΟΣ ΚΑΝΑΚΗΣ Α.Β.Ε.Ε.	1.590,740 €	24,033%	1.973,050 €	8,549%
ΧΑΤΖΗΚΡΑΝΙΩΤΗ ΥΙΟΙ	1.712,983 €	-4,199%	1.641,054 €	-44,966%
ΚΑΤΣΕΛΗΣ	14.755,239 €	7,102%	15.803,139 €	42,977%
ΝΙΚΑΣ Π.Γ. ΑΒΕΕ	10.964,357 €	-11,821%	9.668,238 €	33,383%
ΣΥΝΟΛΟ	213.595,007 €	7,213%	229.002,592 €	2,229%
ΚΛΑΔΙΚΟ ΑΠΟΤΕΛΕΣΜΑ	13.349,688 €	7,213%	14.312,662 €	2,229%
ΛΕΙΤΟΥΡΓΙΚΑ ΕΞΟΔΑ	2004	ΜΕΤΑΒΟΛΗ	2005	ΜΕΤΑΒΟΛΗ
CHIRITA INTERNAT	34.813,000 €	13,357%	39.463,000 €	Δ/Υ
ΚΡΙ-ΚΡΙ Α.Β.Ε.Ε.	8.388,865 €	16,863%	9.803,521 €	12,440%
ΕΒΡΟΦΑΡΜΑ	1.659,000 €	6,932%	1.774,000 €	112,007%
ΓΡΗΓΟΡΗΣ ΜΙΚΡΟΓΕΥΜΑΤΑ Α.Β.Ε.Ε.	15.499,208 €	29,880%	20.130,445 €	20,123%
ΚΑΡΑΜΟΛΕΓΚΟΣ	9.896,783 €	13,976%	11.279,910 €	12,904%
ΕΛ.Β.ΖΑΧΑΡΗΣ	24.705,830 €	27,199%	31.425,450 €	25,121%
ΕΛΑΪΣ	51.112,000 €	13,271%	57.895,000 €	15,578%
ΚΡΕΚΑ	653,787 €	-21,915%	510,507 €	4,324%
CRETA FARM	21.616,000 €	-0,134%	21.587,000 €	-9,038%
ΜΥΛΟΙ ΚΕΠΕΝΟΥ ΑΒΕΕ	3.053,497 €	1,207%	3.090,351 €	21,311%
ΜΥΛΟΙ ΛΟΥΛΟΙ	2.222,509 €	193,011%	6.512,195 €	148,906%
Όμιλος CRETA FARM	21.952,000 €	0,533%	22.069,000 €	-16,516%
ΣΤΕΛΙΟΣ ΚΑΝΑΚΗΣ Α.Β.Ε.Ε.	2.141,724 €	13,600%	2.432,993 €	14,990%
ΧΑΤΖΗΚΡΑΝΙΩΤΗ ΥΙΟΙ	903,131 €	2,615%	926,747 €	139,692%
ΚΑΤΣΕΛΗΣ	22.594,783 €	-0,786%	22.417,084 €	-1,863%
ΝΙΚΑΣ Π.Γ. ΑΒΕΕ	12.895,799 €	29,844%	16.744,371 €	23,266%
ΣΥΝΟΛΟ	234.107,916 €	14,503%	268.061,574 €	-1,461%
ΚΛΑΔΙΚΟ ΑΠΟΤΕΛΕΣΜΑ	14.631,745 €	14,503%	16.753,848 €	5,108%
ΛΕΙΤΟΥΡΓΙΚΑ ΕΞΟΔΑ	2006	ΜΕΤΑΒΟΛΗ	2007	
CHIRITA INTERNAT	Δ/Υ	Δ/Υ	Δ/Υ	
ΚΡΙ-ΚΡΙ Α.Β.Ε.Ε.	11.023,045 €	-15,566%	9.307,213 €	
ΕΒΡΟΦΑΡΜΑ	3.761,000 €	-5,770%	3.544,000 €	
ΓΡΗΓΟΡΗΣ ΜΙΚΡΟΓΕΥΜΑΤΑ Α.Β.Ε.Ε.	24.181,310 €	-5,637%	22.818,256 €	
ΚΑΡΑΜΟΛΕΓΚΟΣ	12.735,415 €	2,389%	13.039,714 €	
ΕΛ.Β.ΖΑΧΑΡΗΣ	39.319,746 €	-10,185%	35.315,066 €	
ΕΛΑΪΣ	66.914,000 €	11,902%	74.878,000 €	
ΚΡΕΚΑ	532,581 €	226,946%	1.741,252 €	
CRETA FARM	19.636,000 €	13,287%	22.245,000 €	
ΜΥΛΟΙ ΚΕΠΕΝΟΥ ΑΒΕΕ	3.748,947 €	4,823%	3.929,776 €	
ΜΥΛΟΙ ΛΟΥΛΟΙ	16.209,219 €	-5,676%	15.289,164 €	
Όμιλος CRETA FARM	18.424,000 €	12,549%	20.736,000 €	
ΣΤΕΛΙΟΣ ΚΑΝΑΚΗΣ Α.Β.Ε.Ε.	2.797,689 €	24,193%	3.474,530 €	
ΧΑΤΖΗΚΡΑΝΙΩΤΗ ΥΙΟΙ	2.221,342 €	13,390%	2.518,778 €	
ΚΑΤΣΕΛΗΣ	21.999,564 €	-13,048%	19.129,045 €	
ΝΙΚΑΣ Π.Γ. ΑΒΕΕ	20.640,071 €	-2,639%	20.095,356 €	
ΣΥΝΟΛΟ	264.143,929 €	1,483%	268.061,150 €	
ΚΛΑΔΙΚΟ ΑΠΟΤΕΛΕΣΜΑ	17.609,595 €	1,483%	17.870,743 €	

ΦΟΡΛΟΓΙΚΟΣ ΣΥΝΤΕΛΕΣΤΗΣ Α.Ε. & Α.Β.Ε.Ε. 1996-2007

ΦΟΡΛΟΓΙΚΟΣ ΣΥΝΤΕΛΕΣΤΗΣ Α.Ε. & Α.Β.Ε.Ε.	
1996	40,000%
ΜΕΤΑΒΟΛΗ	0,000%
1997	40,000%
ΜΕΤΑΒΟΛΗ	0,000%
1998	40,000%
ΜΕΤΑΒΟΛΗ	0,000%
1999	40,000%
ΜΕΤΑΒΟΛΗ	0,000%
2000	40,000%
ΜΕΤΑΒΟΛΗ	-6,250%
2001	37,500%
ΜΕΤΑΒΟΛΗ	-6,667%
2002	35,000%
ΜΕΤΑΒΟΛΗ	0,000%
2003	35,000%
ΜΕΤΑΒΟΛΗ	0,000%
2004	35,000%
ΜΕΤΑΒΟΛΗ	-8,571%
2005	32,000%
ΜΕΤΑΒΟΛΗ	-9,375%
2006	29,000%
ΜΕΤΑΒΟΛΗ	-13,793%
2007	25,000%

Μετοχική Πορεία Creta Farm Α.Β.Ε.Ε.

Ημερομηνία	Άνοιγμα	Υψηλότερη	Χαμηλότερη	Κλείσιμο	Συν. Όγκος	Μεταβολή %
3/4/2000	4,9	5,14	4,36	4,51	3.343.380	0
4/4/2000	4,14	4,44	4,08	4,16	740.264	-7,77
5/4/2000	3,95	4,23	3,76	3,88	599.880	-6,7
6/4/2000	3,88	4,11	3,82	4,05	494.020	4,29
7/4/2000	4,04	4,24	4,03	4,17	292.460	2,96
10/4/2000	4,19	4,36	4,19	4,25	160.618	1,91
11/4/2000	4,25	4,64	4,25	4,57	465.912	7,61
12/4/2000	4,47	4,87	4,47	4,86	498.250	6,26
13/4/2000	5	5,01	4,9	4,9	592.038	0,94
14/4/2000	4,85	4,87	4,63	4,77	210.154	-2,71
17/4/2000	4,3	4,54	4,29	4,34	158.194	-8,97
18/4/2000	4,46	4,63	4,36	4,39	208.484	1
19/4/2000	4,36	4,66	4,36	4,6	134.910	4,97
20/4/2000	4,42	4,74	4,42	4,65	187.624	0,95
21/4/2000	4,68	4,93	4,68	4,82	137.930	3,75
24/4/2000	4,82	4,95	4,66	4,83	116.746	0,11
25/4/2000	4,63	4,78	4,63	4,73	82.086	-1,96
26/4/2000	4,66	4,95	4,5	4,83	171.938	2
27/4/2000	4,82	5,13	4,74	5,03	99.658	4,13
2/5/2000	4,98	5,36	4,9	5,27	211.070	4,87
3/5/2000	5,1	5,35	5,09	5,29	297.690	0,31
4/5/2000	5,09	5,27	5,02	5,24	190.480	-0,89
5/5/2000	5,17	5,58	5,17	5,46	221.310	4,22
8/5/2000	5,58	6	5,54	6	364.418	9,97
9/5/2000	6,04	6,37	6,04	6,14	281.464	2,23
10/5/2000	5,9	6,26	5,9	6,23	284.374	1,51
11/5/2000	6,15	6,53	6,15	6,29	184.658	1

12/5/2000	6,21	6,37	6,06	6,31	255.754	0,22
15/5/2000	5,97	6,36	5,88	6,22	175.928	-1,47
16/5/2000	6,15	6,31	6,15	6,3	209.452	1,35
17/5/2000	6,32	6,39	6,1	6,23	53.520	-1,04
18/5/2000	5,99	6,21	5,99	6,18	71.520	-0,91
19/5/2000	6,05	6,36	6,05	6,3	319.192	1,97
22/5/2000	6,26	6,34	5,84	6,01	117.986	-4,55
23/5/2000	6,01	6,28	5,72	6,19	70.388	3,01
24/5/2000	6,15	6,23	5,95	6,21	52.224	0,21
25/5/2000	6,26	6,47	6,05	6,42	129.842	3,47
26/5/2000	6,17	7,05	6,17	6,98	403.116	8,65
29/5/2000	7,02	7,16	6,53	6,62	499.166	-5,07
30/5/2000	6,62	6,64	6,36	6,6	72.924	-0,33
31/5/2000	6,64	7,24	6,57	7,15	216.002	8,33
1/6/2000	6,92	7,2	6,92	6,97	116.152	-2,59
2/6/2000	6,91	6,97	6,76	6,91	69.526	-0,86
5/6/2000	6,86	6,97	6,67	6,71	72.008	-2,84
6/6/2000	6,61	6,91	6,59	6,7	45.328	-0,16
7/6/2000	6,7	6,7	6,45	6,52	34.708	-2,65
8/6/2000	6,46	6,72	6,44	6,63	99.066	1,67
9/6/2000	6,56	6,91	6,49	6,82	93.082	2,84
12/6/2000	6,55	6,89	6,55	6,64	11.424	-2,6
13/6/2000	6,46	6,74	6,46	6,64	28.280	-0,08
14/6/2000	6,75	6,75	6,51	6,66	46.244	0,33
15/6/2000	6,65	6,85	6,65	6,69	66.618	0,49
16/6/2000	6,48	6,86	6,48	6,75	70.552	0,86
20/6/2000	6,7	6,94	6,7	6,89	110.600	2,13
21/6/2000	6,99	7,32	6,87	7,23	300.220	4,94
22/6/2000	7,23	7,48	7,02	7,28	110.114	0,71
23/6/2000	7,37	7,86	7,19	7,46	188.108	2,36
26/6/2000	7,35	7,38	7,05	7,27	66.456	-2,56
27/6/2000	7,27	7,73	7,1	7,64	92.220	5,2
28/6/2000	7,73	7,73	7,33	7,48	58.426	-2,09
29/6/2000	7,37	7,51	7,09	7,49	87.154	0,07
30/6/2000	7,49	7,99	7,32	7,85	285.130	4,83
3/7/2000	8,17	8,17	7,87	8,12	96.910	3,41
4/7/2000	7,95	8,36	7,95	8,25	169.620	1,64
5/7/2000	8,14	8,68	8,14	8,5	168.760	3,03
6/7/2000	8,68	8,76	8,45	8,52	176.952	0,19
7/7/2000	8,52	8,54	8,28	8,34	97.558	-2,13
10/7/2000	8,34	8,47	7,68	7,8	137.930	-6,44
11/7/2000	7,63	7,94	7,49	7,83	485.532	0,38
12/7/2000	7,7	7,99	7,69	7,94	284.158	1,46
13/7/2000	7,94	8,12	7,87	7,95	148.168	0,07
14/7/2000	8,03	8,14	7,85	8,1	121.002	1,96
17/7/2000	8,06	8,43	7,93	8,38	130.434	3,36
18/7/2000	8,38	8,47	8,28	8,42	75.782	0,52
19/7/2000	8,55	8,9	8,55	8,66	218.616	2,88
20/7/2000	8,66	8,71	8,23	8,46	116.746	-2,32
21/7/2000	8,33	9,17	8,28	9,02	451.304	6,65
24/7/2000	9,02	9,61	8,81	9,57	387.550	6,03
25/7/2000	9,29	9,57	9,19	9,3	129.194	-2,81

26/7/2000	9,04	9,2	8,93	9,07	77.830	-2,44
27/7/2000	8,89	9,23	8,89	9,11	57.886	0,42
28/7/2000	8,96	9,23	8,96	9,14	47.592	0,3
31/7/2000	9,01	9,14	9	9,11	34.546	-0,32
1/8/2000	9,09	9,17	9,03	9,15	53.626	0,44
2/8/2000	9,04	9,25	9,04	9,12	27.486	-0,3
3/8/2000	9,12	9,2	8,98	9,12	44.896	-0,06
4/8/2000	9,01	9,09	8,9	9,06	42.308	-0,62
7/8/2000	8,87	9,09	8,82	8,91	55.730	-1,66
8/8/2000	8,79	9,07	8,77	8,86	38.266	-0,57
9/8/2000	8,79	8,87	8,47	8,63	45.704	-2,62
10/8/2000	8,83	8,83	8,25	8,46	102.246	-1,89
11/8/2000	8,25	8,87	8,25	8,86	91.844	4,73
14/8/2000	8,83	9,14	8,83	9,12	50.016	2,89
16/8/2000	9,09	9,27	8,98	9,24	104.132	1,34
17/8/2000	9,2	9,36	9,09	9,32	49.154	0,82
18/8/2000	9,26	9,36	9,04	9,23	56.538	-0,96
21/8/2000	9,09	9,24	9,01	9,2	26.248	-0,27
22/8/2000	9,2	9,26	9,1	9,22	43.278	0,15
23/8/2000	9,26	9,37	9,12	9,35	64.624	1,42
24/8/2000	9,35	9,36	9,21	9,29	47.968	-0,62
25/8/2000	9,17	9,34	9,17	9,25	30.988	-0,43
28/8/2000	9,18	9,23	9,01	9,16	28.672	-0,94
29/8/2000	9,16	9,41	9,12	9,18	27.648	0,14
30/8/2000	8,87	9,26	8,87	9,17	32.444	-0,08
31/8/2000	9,01	9,69	9,01	9,58	97.394	4,54
1/9/2000	9,79	9,79	9,35	9,61	63.976	0,28
4/9/2000	9,61	9,61	9,2	9,47	34.278	-1,47
5/9/2000	9,47	9,61	9,17	9,52	56.270	0,49
6/9/2000	9,41	9,58	9,4	9,53	81.438	0,14
7/9/2000	9,53	9,58	9,23	9,26	110.006	-2,82
8/9/2000	9,26	9,41	9,01	9,32	60.902	0,61
11/9/2000	9,31	9,41	9,21	9,35	50.500	0,35
12/9/2000	9,26	9,41	9,24	9,29	161.750	-0,64
13/9/2000	9,29	9,47	9,29	9,42	131.136	1,38
14/9/2000	9,36	9,53	9,31	9,49	53.896	0,72
15/9/2000	9,79	9,81	9,5	9,73	73.084	2,58
18/9/2000	9,79	9,79	9,61	9,71	26.192	-0,25
19/9/2000	9,34	10,01	9,34	9,93	140.838	2,3
20/9/2000	9,69	9,98	9,69	9,86	72.924	-0,69
21/9/2000	9,86	9,97	9,75	9,89	20.154	0,25
22/9/2000	9,89	9,89	9,75	9,85	26.408	-0,33
25/9/2000	9,85	9,92	9,67	9,84	26.570	-0,11
26/9/2000	9,75	9,84	9,69	9,76	24.090	-0,86
27/9/2000	9,7	9,75	9,64	9,74	22.418	-0,19
28/9/2000	9,74	9,8	9,64	9,75	19.240	0,08
29/9/2000	9,75	9,83	9,64	9,76	75.998	0,17
2/10/2000	9,54	9,89	9,54	9,81	7.328	0,45
3/10/2000	9,67	9,8	9,67	9,78	11.854	-0,3
4/10/2000	9,67	9,78	9,67	9,72	15.842	-0,56
5/10/2000	9,78	9,82	9,7	9,78	29.698	0,62
6/10/2000	9,8	9,9	9,75	9,85	39.344	0,67

9/10/2000	9,7	9,85	9,7	9,85	15.414	0,02
10/10/2000	10,04	10,04	9,88	10,03	67.534	1,77
11/10/2000	9,94	10,18	9,94	10,15	31.312	1,26
12/10/2000	10,2	10,21	10,03	10,14	29.910	-0,09
13/10/2000	10	10,13	10	10,11	14.010	-0,32
16/10/2000	9,94	10,06	9,94	10,04	32.660	-0,65
17/10/2000	9,99	10,02	9,83	10	16.058	-0,43
18/10/2000	10,01	10,04	9,8	10,03	167.304	0,24
19/10/2000	10,38	10,56	10,34	10,53	45.584	5,01
20/10/2000	10,63	10,85	10,48	10,83	53.456	2,84
23/10/2000	11,08	11,14	10,85	11,09	84.726	2,41
24/10/2000	11,16	11,2	10,97	11,03	36.930	-0,54
25/10/2000	11,03	11,25	10,67	10,78	39.248	-2,27
26/10/2000	10,78	10,98	10,36	10,8	56.070	0,25
27/10/2000	10,86	10,88	10,67	10,69	33.292	-1,11
30/10/2000	10,69	10,82	10,34	10,36	37.658	-3,01
31/10/2000	10,34	10,34	10,14	10,23	15.418	-1,31
1/11/2000	10,23	10,5	10,23	10,29	10.188	0,64
2/11/2000	10,33	10,45	10,03	10,35	8.004	0,53
3/11/2000	10,5	10,5	10,24	10,32	17.870	-0,26
6/11/2000	10,21	10,49	10,18	10,42	26.928	1
7/11/2000	10,31	10,43	10,25	10,36	20.432	-0,57
8/11/2000	10,33	10,36	10,08	10,34	21.536	-0,21
9/11/2000	10,03	10,43	10,03	10,4	23.800	0,58
10/11/2000	10,38	10,53	10,35	10,44	16.874	0,37
13/11/2000	10,35	10,43	10,16	10,34	9.246	-0,99
14/11/2000	10,31	10,53	10,3	10,46	44.504	1,21
15/11/2000	10,53	10,56	10,36	10,5	25.688	0,36
16/11/2000	10,45	10,55	10,34	10,52	25.096	0,21
17/11/2000	10,52	10,56	10,37	10,54	20.350	0,21
20/11/2000	10,51	10,51	10,34	10,39	23.100	-1,5
21/11/2000	10,23	10,45	10,23	10,34	30.648	-0,42
22/11/2000	10,34	10,45	10,31	10,38	27.872	0,37
23/11/2000	10,24	10,43	10,24	10,39	10.270	0,05
24/11/2000	10,36	10,72	10,34	10,69	43.398	2,88
27/11/2000	10,77	10,85	10,52	10,7	59.898	0,1
28/11/2000	10,61	10,61	10,38	10,5	25.446	-1,83
29/11/2000	10,36	10,61	10,36	10,55	18.302	0,52
30/11/2000	10,54	10,62	10,37	10,57	11.966	0,1
1/12/2000	10,4	10,89	10,4	10,83	85.910	2,52
4/12/2000	11	11,34	11	11,27	73.914	4,07
5/12/2000	11,29	11,54	10,74	11,12	23.208	-1,35
6/12/2000	11,16	11,6	10,51	11,47	104.258	3,18
7/12/2000	11,12	11,43	10,97	11,17	30.082	-2,61
8/12/2000	11,17	11,17	10,67	10,7	28.802	-4,24
11/12/2000	10,43	10,81	10,43	10,58	38.524	-1,17
12/12/2000	10,34	10,55	10,24	10,37	22.560	-1,96
13/12/2000	10,34	10,34	10,13	10,18	28.654	-1,84
14/12/2000	10,12	10,32	9,97	10,28	27.116	0,96
15/12/2000	10,33	10,39	10,14	10,33	15.794	0,48
18/12/2000	10,31	10,33	10,17	10,22	17.196	-1
19/12/2000	10,14	10,23	10,14	10,22	14.960	-0,05

20/12/2000	10,16	10,29	10,16	10,28	4.336	0,64
21/12/2000	10,14	10,27	10,14	10,26	3.664	-0,21
22/12/2000	10,18	10,33	10,18	10,2	7.626	-0,64
27/12/2000	10,2	10,33	10,14	10,23	7.950	0,32
28/12/2000	10,12	10,23	10,12	10,2	14.178	-0,32
29/12/2000	10,18	10,27	10,12	10,2	7.168	0,05
3/1/2001	10,2	10,31	10,2	10,22	7.142	0,15
4/1/2001	10,22	10,32	10,18	10,25	11.454	0,36
5/1/2001	10,26	10,27	10,02	10,15	12.424	-1,01
8/1/2001	10,15	10,15	9,82	9,99	8.624	-1,53
9/1/2001	9,83	10,07	9,79	9,89	27.738	-1,05
10/1/2001	9,8	9,85	9,5	9,81	35.906	-0,83
11/1/2001	9,96	9,97	9,68	9,94	15.310	1,37
12/1/2001	9,88	10,34	9,88	10,06	22.588	1,19
15/1/2001	9,46	10,03	9,43	9,77	11.778	-2,88
16/1/2001	9,5	9,84	9,35	9,73	22.560	-0,38
17/1/2001	9,4	9,76	9,4	9,74	6.116	0,08
18/1/2001	9,49	9,73	9,48	9,69	110.496	-0,54
19/1/2001	9,49	9,68	9,47	9,65	14.096	-0,45
22/1/2001	9,39	9,61	9,35	9,44	21.834	-2,16
23/1/2001	9,35	9,74	8,83	9,39	14.070	-0,55
24/1/2001	9,46	9,47	8,9	9,37	21.160	-0,16
25/1/2001	9,1	9,37	8,95	9,36	13.314	-0,15
26/1/2001	8,98	10,19	8,98	9,92	19.866	6,03
29/1/2001	10,02	10,02	9,28	9,82	20.566	-0,98
30/1/2001	9,36	10,13	9,36	9,95	9.730	1,29
31/1/2001	9,3	9,94	9,3	9,93	7.222	-0,23
1/2/2001	9,66	10,02	9,66	9,99	18.920	0,68
2/2/2001	9,88	10,02	9,79	9,98	5.364	-0,15
5/2/2001	9,47	9,94	9,47	9,9	14.582	-0,82
6/2/2001	9,58	10,33	9,53	10,22	29.138	3,22
7/2/2001	10,28	10,29	9,94	10,19	17.790	-0,29
8/2/2001	9,98	10,35	9,98	10,29	9.838	1,02
9/2/2001	10,22	10,35	10,05	10,31	12.938	0,15
12/2/2001	10,03	10,39	10,02	10,34	14.796	0,36
13/2/2001	10,21	10,76	10,19	10,37	24.258	0,28
14/2/2001	10,43	10,76	10,2	10,37	13.072	0
15/2/2001	10,25	10,39	10,19	10,36	6.656	-0,14
16/2/2001	10,39	10,71	10,39	10,68	81.704	3,15
19/2/2001	10,68	10,92	10,59	10,87	50.570	1,73
20/2/2001	10,59	10,92	10,53	10,63	35.852	-2,18
21/2/2001	9,59	10,75	9,59	10,57	25.796	-0,62
22/2/2001	10,64	10,74	10,3	10,69	16.092	1,18
23/2/2001	10,68	10,68	10,25	10,53	17.710	-1,46
27/2/2001	10,5	11	10,43	10,91	31.834	3,52
28/2/2001	10,91	10,91	10,48	10,75	23.424	-1,43
1/3/2001	10,65	10,89	10,65	10,87	46.096	1,1
2/3/2001	10,87	11,05	10,61	10,82	19.352	-0,48
5/3/2001	10,62	11,02	10,62	10,94	38.466	1,1
6/3/2001	10,65	11,05	10,64	10,82	10.728	-1,02
7/3/2001	10,82	10,82	10,51	10,68	10.134	-1,3
8/3/2001	10,57	10,81	10,42	10,68	43.290	-0,07

9/3/2001	10,68	10,95	10,68	10,92	59.304	2,29
12/3/2001	10,92	10,92	10,62	10,71	27.602	-1,97
13/3/2001	10,68	10,68	10,42	10,48	8.058	-2,07
14/3/2001	10,48	10,67	9,67	9,7	15.634	-7,44
15/3/2001	9,36	10,18	9,36	10,17	14.986	4,81
16/3/2001	10,17	10,36	9,89	9,97	13.288	-1,97
19/3/2001	10,16	10,16	9,52	9,94	20.944	-0,29
20/3/2001	10,02	10,02	9,8	9,94	4.474	0
21/3/2001	9,87	9,94	9,7	9,83	9.190	-1,12
22/3/2001	9,83	9,9	9,46	9,76	14.476	-0,75
23/3/2001	9,65	9,95	9,65	9,88	9.998	1,22
26/3/2001	9,98	10,01	9,8	9,94	12.398	0,67
27/3/2001	9,95	10,02	9,73	9,96	2.424	0,23
28/3/2001	10,02	10,02	9,84	9,93	9.406	-0,31
29/3/2001	9,98	10,31	9,96	10,22	43.804	2,92
30/3/2001	10,42	10,46	9,93	10,04	18.816	-1,81
2/4/2001	8,86	10,01	8,86	9,88	3.368	-1,55
3/4/2001	9,58	9,87	9,58	9,82	11.402	-0,61
4/4/2001	9,62	10,06	9,53	9,9	16.468	0,75
5/4/2001	10,05	10,06	9,68	9,73	15.958	-1,73
6/4/2001	9,98	10,12	9,41	9,7	15.794	-0,22
9/4/2001	9,77	9,78	9,28	9,65	3.610	-0,61
10/4/2001	9,36	9,65	9,36	9,61	9.946	-0,32
11/4/2001	9,61	9,68	9,46	9,57	8.542	-0,46
12/4/2001	9,33	9,57	9,33	9,51	3.744	-0,61
17/4/2001	9,36	9,56	8,9	9,5	5.092	-0,16
18/4/2001	9,28	9,5	9,28	9,49	11.644	-0,08
19/4/2001	9,44	9,54	9,27	9,32	13.018	-1,79
20/4/2001	9,36	9,36	9,11	9,33	5.308	0,07
23/4/2001	9,33	9,57	9,12	9,41	13.234	0,88
24/4/2001	9,41	9,53	9,16	9,33	19.516	-0,87
25/4/2001	9,1	9,44	9,1	9,39	3.908	0,72
26/4/2001	9,24	9,9	9,1	9,87	56.500	5,05
27/4/2001	9,94	10,19	9,56	10,08	40.974	2,18
30/4/2001	10,16	10,19	9,21	9,83	8.598	-2,5
2/5/2001	9,3	9,79	9,28	9,67	17.088	-1,66
3/5/2001	9,65	9,79	9,39	9,44	22.050	-2,38
4/5/2001	9,29	9,42	9,24	9,33	37.550	-1,19
7/5/2001	9,24	9,42	9,12	9,38	51.810	0,56
8/5/2001	9,44	9,83	9,36	9,77	51.892	4,19
9/5/2001	9,58	9,99	9,58	9,84	13.530	0,69
10/5/2001	9,84	10,05	9,63	9,93	12.964	0,97
11/5/2001	9,93	10,25	9,93	10,22	46.500	2,92
14/5/2001	9,73	10,36	9,73	10,16	9.406	-0,65
15/5/2001	9,65	10,24	9,65	10,06	10.700	-0,95
16/5/2001	10,02	10,31	9,9	10,18	17.682	1,18
17/5/2001	10,35	10,36	10,19	10,3	9.946	1,17
18/5/2001	10,36	10,53	10,29	10,39	18.060	0,94
21/5/2001	10,38	10,54	10,25	10,46	11.186	0,64
22/5/2001	10,02	10,56	10,02	10,34	22.050	-1,13
23/5/2001	10,33	10,33	10,11	10,19	4.552	-1,43
24/5/2001	9,87	10,13	9,87	10,02	12.398	-1,75

25/5/2001	9,67	11,22	9,67	11,15	89.146	11,34
28/5/2001	11,15	11,7	11,13	11,32	75.236	1,53
29/5/2001	11,32	11,39	10,57	10,97	19.326	-3,14
30/5/2001	10,28	10,98	10,28	10,82	10.646	-1,29
31/5/2001	10,46	10,99	10,2	10,84	18.384	0,14
1/6/2001	10,62	10,82	10,62	10,77	9.082	-0,68
5/6/2001	10,75	10,75	10,46	10,65	5.874	-1,1
6/6/2001	10,39	10,64	10,39	10,57	1.130	-0,77
7/6/2001	10,49	10,71	10,43	10,56	4.690	-0,07
8/6/2001	10,39	10,53	10,36	10,5	4.258	-0,57
11/6/2001	10,26	10,5	10,16	10,49	6.414	-0,07
12/6/2001	10,87	10,87	10,31	10,51	3.584	0,15
13/6/2001	10,26	10,83	10,26	10,53	15.284	0,21
14/6/2001	10,71	10,71	10,25	10,48	12.344	-0,41
15/6/2001	9,84	10,64	9,84	10,48	2.720	0
18/6/2001	10,39	10,51	10,37	10,49	2.856	0,06
19/6/2001	10,48	10,5	10,34	10,45	10.026	-0,42
20/6/2001	9,7	10,5	9,7	10,38	8.542	-0,65
21/6/2001	10,38	10,38	10,1	10,34	5.632	-0,36
22/6/2001	10,16	10,45	10,12	10,29	6.846	-0,51
25/6/2001	9,69	10,22	9,69	10,09	12.990	-1,95
26/6/2001	10,05	10,09	9,79	10,06	17.170	-0,29
27/6/2001	10,12	10,36	10,02	10,34	61.786	2,8
28/6/2001	10,17	10,36	10,16	10,31	62.620	-0,28
29/6/2001	10,37	10,39	10,19	10,37	47.012	0,57
2/7/2001	10,44	10,44	10,21	10,41	3.908	0,36
3/7/2001	10,45	10,45	10,23	10,41	21.240	0
4/7/2001	10,25	10,42	10,25	10,34	4.742	-0,64
5/7/2001	10,21	10,59	10,21	10,38	5.874	0,36
6/7/2001	10,41	10,41	10,21	10,36	12.102	-0,14
9/7/2001	10,22	10,42	10,19	10,31	4.258	-0,58
10/7/2001	10,31	10,31	10,07	10,25	5.848	-0,51
11/7/2001	10,24	10,25	10,11	10,23	4.582	-0,21
12/7/2001	10,19	10,25	10,19	10,24	3.852	0,07
13/7/2001	10,1	10,39	10,08	10,24	2.370	0
16/7/2001	9,73	10,2	9,73	9,78	808	-4,5
17/7/2001	10,02	10,02	9,32	9,68	3.718	-0,98
18/7/2001	9,68	9,79	9,47	9,77	21.994	0,91
19/7/2001	10,16	10,16	9,48	9,92	3.556	1,53
20/7/2001	10,01	10,02	9,58	9,91	4.958	-0,08
23/7/2001	9,91	10	9,68	9,98	4.202	0,67
24/7/2001	9,68	10,01	9,68	9,98	9.432	0
25/7/2001	9,73	9,99	9,72	9,91	7.060	-0,67
26/7/2001	9,96	9,96	9,72	9,92	3.018	0,08
27/7/2001	9,97	9,98	9,76	9,93	8.274	0,07
30/7/2001	9,98	10,19	9,95	10,01	10.646	0,82
31/7/2001	10,02	10,08	9,7	9,96	8.624	-0,51
1/8/2001	10,02	10,76	9,97	9,99	12.532	0,37
2/8/2001	9,97	9,97	9,72	9,94	13.478	-0,52
3/8/2001	9,84	9,94	9,7	9,85	6.468	-0,96
6/8/2001	10,02	10,07	9,7	9,83	7.788	-0,15
7/8/2001	9,98	9,98	9,65	9,84	6.898	0,08

8/8/2001	9,47	9,82	9,47	9,76	10.620	-0,75
9/8/2001	9,82	9,82	9,51	9,75	4.042	-0,16
10/8/2001	9,65	9,76	9,37	9,66	27.280	-0,92
13/8/2001	9,98	9,99	9,41	9,67	9.138	0,16
14/8/2001	9,6	9,99	9,54	9,82	12.236	1,53
16/8/2001	9,7	9,97	9,45	9,79	7.276	-0,3
17/8/2001	9,9	9,9	9,59	9,78	4.232	-0,16
20/8/2001	9,94	9,95	9,61	9,74	3.286	-0,38
21/8/2001	9,64	9,76	9,61	9,76	8.300	0,23
22/8/2001	9,83	9,89	9,53	9,79	6.684	0,22
23/8/2001	9,58	9,76	9,55	9,75	8.948	-0,38
24/8/2001	9,75	9,75	9,54	9,67	7.626	-0,84
27/8/2001	9,71	9,71	9,54	9,65	9.432	-0,16
28/8/2001	9,63	9,63	9,39	9,56	14.852	-0,91
29/8/2001	9,29	9,62	9,2	9,61	24.366	0,54
30/8/2001	9,65	9,7	9,59	9,7	17.412	0,85
31/8/2001	9,62	9,7	9,57	9,68	8.542	-0,15
3/9/2001	9,79	9,79	9,48	9,63	6.872	-0,54
4/9/2001	9,5	9,79	9,5	9,66	4.716	0,31
5/9/2001	9,46	9,65	9,46	9,56	8.516	-0,99
6/9/2001	9,27	9,61	9,27	9,47	6.764	-0,93
7/9/2001	9,45	9,45	8,98	9,39	34.532	-0,94
10/9/2001	9,59	9,59	8,92	9,01	9.488	-3,96
11/9/2001	9,17	9,18	8,82	9,04	13.126	0,25
12/9/2001	8,49	8,49	7,95	8,23	12.290	-8,95
13/9/2001	7,84	7,97	7,25	7,46	32.346	-9,29
14/9/2001	7,46	7,57	6,89	7,2	24.366	-3,57
17/9/2001	7,05	7,05	6,34	6,57	26.254	-8,67
18/9/2001	6,38	6,57	6,28	6,45	8.408	-1,81
19/9/2001	6,56	6,69	6,05	6,63	31.106	2,77
20/9/2001	6,58	6,66	6,1	6,48	4.444	-2,36
21/9/2001	6,3	6,31	5,72	6,22	39.194	-4
24/9/2001	6,2	6,48	6,2	6,43	39.706	3,34
25/9/2001	6,25	6,54	6,2	6,41	21.536	-0,24
26/9/2001	6,55	6,55	6,31	6,48	8.192	1,04
27/9/2001	6,51	6,54	6,2	6,39	26.444	-1,36
28/9/2001	6,38	6,52	6,19	6,38	30.352	-0,12
1/10/2001	6,48	6,49	6,28	6,47	11.616	1,4
2/10/2001	6,31	6,5	6,2	6,45	12.804	-0,24
3/10/2001	6,57	6,66	6,32	6,43	16.442	-0,34
4/10/2001	6,64	6,67	6,45	6,48	20.566	0,8
5/10/2001	6,49	6,51	6,38	6,45	8.464	-0,57
8/10/2001	6,42	6,44	6,18	6,34	8.516	-1,72
9/10/2001	6,31	6,48	6,26	6,38	7.250	0,7
10/10/2001	6,45	6,45	6,29	6,43	10.456	0,82
11/10/2001	6,43	6,62	6,43	6,52	17.386	1,37
12/10/2001	6,48	6,53	6,37	6,48	26.308	-0,68
15/10/2001	6,48	6,79	6,4	6,61	80.062	2,07
16/10/2001	6,61	6,76	6,48	6,55	51.648	-0,89
17/10/2001	6,66	6,71	6,42	6,66	52.376	1,69
18/10/2001	6,57	6,65	6,51	6,61	16.820	-0,78
19/10/2001	6,61	6,74	6,57	6,71	73.942	1,47

22/10/2001	6,74	6,74	6,57	6,71	23.692	0
23/10/2001	6,72	6,74	6,62	6,68	22.292	-0,34
24/10/2001	6,69	6,73	6,62	6,67	22.292	-0,21
25/10/2001	6,68	6,94	6,54	6,78	60.166	1,66
26/10/2001	6,77	6,97	6,55	6,76	515.048	-0,34
29/10/2001	6,83	6,92	6,8	6,83	10.944	1,11
30/10/2001	6,74	6,98	6,71	6,97	37.200	1,94
31/10/2001	7	7,15	6,91	7,14	60.006	2,45
1/11/2001	7,3	7,66	7,22	7,62	48.468	6,76
2/11/2001	7,64	8,01	7,51	7,93	40.004	4,09
5/11/2001	8,24	8,24	7,75	7,96	42.456	0,37
6/11/2001	8,04	8,16	7,68	7,8	33.586	-2,04
7/11/2001	7,69	7,75	7,49	7,63	46.986	-2,19
8/11/2001	7,65	7,66	7,38	7,46	16.010	-2,24
9/11/2001	7,49	7,64	7,12	7,31	44.910	-1,99
12/11/2001	7,49	7,49	7,21	7,33	23.748	0,3
13/11/2001	7,23	7,34	7,1	7,14	22.668	-2,52
14/11/2001	7,27	7,31	7,05	7,13	23.208	-0,21
15/11/2001	7,17	7,22	6,95	6,96	24.932	-2,4
16/11/2001	6,92	7,21	6,83	7,03	25.096	0,97
19/11/2001	7,03	7,24	6,99	7,11	46.662	1,16
20/11/2001	7,11	7,2	6,95	6,97	37.064	-1,88
21/11/2001	6,91	7,11	6,83	6,85	20.916	-1,81
22/11/2001	6,83	6,91	6,65	6,68	19.866	-2,48
23/11/2001	6,68	6,68	6,43	6,48	20.648	-3,02
26/11/2001	6,49	6,58	6,48	6,48	20.594	0,12
27/11/2001	6,45	6,51	6,35	6,38	20.298	-1,6
28/11/2001	6,38	6,44	6,27	6,33	8.840	-0,82
29/11/2001	6,29	6,37	6,23	6,33	29.272	0
30/11/2001	6,33	6,54	6,33	6,37	37.954	0,58
3/12/2001	6,31	6,34	6,22	6,3	18.194	-1,04
4/12/2001	6,27	6,34	6,24	6,31	41.404	0,12
5/12/2001	6,36	6,36	6,24	6,31	47.768	0
6/12/2001	6,36	6,4	6,25	6,36	89.792	0,81
7/12/2001	6,31	6,79	6,31	6,71	166.756	5,62
10/12/2001	6,68	7,05	6,68	6,97	83.620	3,75
11/12/2001	6,99	7,04	6,78	6,91	57.416	-0,84
12/12/2001	6,91	7,03	6,71	6,73	46.904	-2,58
13/12/2001	6,71	6,83	6,68	6,72	54.156	-0,11
14/12/2001	6,72	6,84	6,72	6,78	25.878	0,89
17/12/2001	6,83	6,93	6,8	6,83	35.096	0,77
18/12/2001	6,87	6,92	6,75	6,83	26.766	0
19/12/2001	6,83	6,96	6,83	6,92	46.986	1,29
20/12/2001	6,94	7,01	6,77	6,8	48.170	-1,81
21/12/2001	6,8	6,86	6,74	6,8	20.864	0
24/12/2001	6,82	6,89	6,74	6,79	8.274	-0,11
27/12/2001	6,78	6,84	6,71	6,8	9.190	0,11
28/12/2001	6,79	6,94	6,65	6,74	16.010	-0,77
2/1/2002	6,77	6,98	6,77	6,97	30.054	3,41
3/1/2002	6,99	7,12	6,94	7,06	43.264	1,17
4/1/2002	7,05	7,12	6,94	7,08	36.794	0,32
7/1/2002	7	7,12	6,94	7,07	21.806	-0,11

8/1/2002	7,02	7,08	6,94	7,02	18.950	-0,74
9/1/2002	6,99	7,17	6,92	7,03	46.606	0,11
10/1/2002	6,98	7,05	6,86	7,03	22.696	0
11/1/2002	6,97	7,03	6,85	7	51.702	-0,33
14/1/2002	6,94	7	6,85	6,97	58.306	-0,42
15/1/2002	6,9	7,01	6,86	7	53.132	0,42
16/1/2002	6,94	7,06	6,92	7,01	51.190	0,11
17/1/2002	7,03	7,23	6,96	7,21	63.146	2,86
18/1/2002	7,23	7,48	7,23	7,4	46.338	2,58
21/1/2002	7,4	7,52	7,3	7,38	28.870	-0,21
22/1/2002	7,19	7,42	7,16	7,23	32.186	-2,11
23/1/2002	7,22	7,26	7,05	7,14	23.800	-1,24
24/1/2002	7,19	7,21	7	7,05	24.932	-1,25
25/1/2002	7,23	7,23	6,87	6,98	28.062	-0,94
28/1/2002	7,05	7,05	6,86	6,97	33.694	-0,11
29/1/2002	6,95	7,01	6,89	6,91	22.238	-0,95
30/1/2002	6,92	6,95	6,83	6,91	32.078	0
31/1/2002	6,86	7,02	6,83	6,96	24.932	0,74
1/2/2002	6,93	6,97	6,79	6,89	33.828	-0,95
4/2/2002	6,86	6,86	6,74	6,77	17.710	-1,83
5/2/2002	6,77	6,82	6,73	6,75	29.462	-0,21
6/2/2002	6,75	6,85	6,68	6,74	26.038	-0,11
7/2/2002	6,74	6,76	6,69	6,74	27.548	0
8/2/2002	6,74	6,76	6,7	6,74	24.718	-0,11
11/2/2002	6,74	6,86	6,69	6,86	18.600	1,87
12/2/2002	6,84	6,94	6,84	6,92	14.986	0,76
13/2/2002	6,88	6,96	6,84	6,94	19.596	0,43
14/2/2002	6,92	7,04	6,92	7,02	17.790	1,07
15/2/2002	6,95	7,03	6,85	6,87	18.570	-2,11
18/2/2002	6,87	7	6,86	6,92	29.410	0,74
19/2/2002	6,88	7,05	6,83	6,94	32.212	0,22
20/2/2002	6,95	6,95	6,87	6,94	17.466	0,11
21/2/2002	6,92	7,09	6,88	7,03	40.570	1,18
22/2/2002	7	7,09	6,92	7,01	15.984	-0,22
25/2/2002	6,99	7,01	6,92	7	25.688	-0,2
26/2/2002	7,01	7,27	7,01	7,2	22.588	2,96
27/2/2002	7,2	7,25	7,13	7,15	30.002	-0,71
28/2/2002	7,14	7,26	7,11	7,14	11.724	-0,11
1/3/2002	7,26	7,35	7,17	7,25	36.552	1,45
4/3/2002	7,25	7,35	7,25	7,31	35.392	0,83
5/3/2002	7,32	7,39	7,14	7,18	39.788	-1,73
6/3/2002	7,12	7,14	7,01	7,06	23.722	-1,65
7/3/2002	7,06	7,18	7,03	7,07	25.284	0,11
8/3/2002	7,12	7,17	7,01	7,12	28.788	0,63
11/3/2002	7,08	7,13	7,01	7,01	18.004	-1,47
12/3/2002	6,97	7,01	6,96	6,97	12.398	-0,64
13/3/2002	7,01	7,01	6,89	6,92	20.864	-0,64
14/3/2002	6,97	7	6,86	6,94	21.510	0,22
15/3/2002	7	7	6,88	6,88	16.550	-0,75
19/3/2002	6,91	6,91	6,86	6,86	16.200	-0,43
20/3/2002	6,91	6,93	6,8	6,82	10.512	-0,54
21/3/2002	6,8	6,87	6,77	6,77	16.630	-0,65

22/3/2002	6,79	6,84	6,79	6,83	34.100	0,77
26/3/2002	6,86	6,88	6,81	6,83	23.262	0,11
27/3/2002	6,81	6,82	6,76	6,78	29.462	-0,76
28/3/2002	6,77	6,82	6,74	6,77	39.490	-0,11
2/4/2002	6,77	6,77	6,69	6,7	16.604	-1,09
3/4/2002	6,74	6,76	6,7	6,73	18.248	0,44
4/4/2002	6,73	6,78	6,7	6,75	32.618	0,34
5/4/2002	6,78	6,83	6,7	6,8	35.770	0,66
8/4/2002	6,83	6,85	6,71	6,81	18.652	0,21
9/4/2002	6,8	6,82	6,74	6,82	15.284	0,11
10/4/2002	6,81	6,91	6,8	6,9	52.078	1,2
11/4/2002	6,87	7,18	6,87	7,17	34.208	3,98
12/4/2002	7,16	7,23	7,05	7,22	48.118	0,62
15/4/2002	7,23	7,26	7,12	7,15	16.442	-0,92
16/4/2002	7,15	7,26	7,09	7,25	23.342	1,34
17/4/2002	7,24	7,39	7,24	7,33	31.000	1,13
18/4/2002	7,33	7,39	7,18	7,2	43.346	-1,81
19/4/2002	7,16	7,17	6,95	7,01	75.938	-2,59
22/4/2002	7,01	7,04	6,92	6,93	44.478	-1,16
23/4/2002	6,92	7,09	6,92	6,94	162.686	0,11
24/4/2002	7,11	7,11	6,82	6,86	30.326	-1,18
25/4/2002	6,8	6,86	6,74	6,79	54.022	-0,97
26/4/2002	6,77	6,97	6,68	6,95	138.722	2,41
29/4/2002	7,05	7,08	6,97	7,02	95.428	0,96
30/4/2002	7,06	7,1	6,97	7	26.120	-0,22
2/5/2002	6,97	6,97	6,92	6,93	14.014	-1,06
8/5/2002	6,96	6,99	6,83	6,88	44.586	-0,74
9/5/2002	6,88	6,97	6,84	6,96	25.284	1,17
10/5/2002	6,96	7,2	6,95	7,15	41.972	2,78
13/5/2002	7,11	7,19	7,09	7,19	15.660	0,52
14/5/2002	7,17	7,23	7,06	7,2	26.550	0,11
15/5/2002	7,2	7,2	7,05	7,17	32.832	-0,42
16/5/2002	7,17	7,27	7,05	7,26	25.688	1,25
17/5/2002	7,24	7,31	7,16	7,29	31.512	0,51
20/5/2002	7,31	7,34	7,22	7,33	34.718	0,51
21/5/2002	7,32	7,37	7,31	7,35	27.466	0,21
22/5/2002	7,37	7,41	7,26	7,29	10.242	-0,82
23/5/2002	7,16	7,32	7,12	7,3	45.098	0,21
24/5/2002	7,23	7,33	7,17	7,25	15.958	-0,72
27/5/2002	7,23	7,46	7,23	7,38	16.550	1,85
28/5/2002	7,31	7,45	7,28	7,4	15.822	0,21
29/5/2002	7,42	7,52	7,35	7,46	35.284	0,9
30/5/2002	7,46	7,55	7,32	7,42	16.550	-0,6
31/5/2002	7,37	7,64	7,35	7,46	86.692	0,5
3/6/2002	7,42	7,52	7,31	7,45	31.700	-0,1
4/6/2002	7,31	7,43	7,25	7,41	44.208	-0,5
5/6/2002	7,4	7,44	7,31	7,38	20.298	-0,4
6/6/2002	7,39	7,39	7,12	7,19	32.022	-2,61
7/6/2002	7,16	7,16	7,05	7,12	5.982	-1,03
10/6/2002	7,12	7,19	7,1	7,1	8.732	-0,21
11/6/2002	7	7,16	7	7,05	13.072	-0,74
12/6/2002	7,05	7,08	6,98	7,06	36.418	0,11

13/6/2002	7,03	7,08	6,99	7,06	30.486	0,11
14/6/2002	7,05	7,05	6,99	6,99	29.302	-1,05
17/6/2002	7,01	7,01	6,93	6,97	21.590	-0,22
18/6/2002	6,97	7,02	6,97	7	23.342	0,42
19/6/2002	6,98	7	6,97	7	17.574	-0,09
20/6/2002	7,01	7,07	7	7,06	20.026	0,95
21/6/2002	7	7,14	6,97	7,12	16.092	0,74
25/6/2002	7,12	7,2	7,12	7,19	21.160	1,04
26/6/2002	6,94	7,18	6,94	7,17	7.546	-0,21
27/6/2002	7,17	7,25	7,17	7,25	25.850	1,03
28/6/2002	7,29	7,35	7,23	7,34	38.630	1,23
1/7/2002	7,33	7,33	7,27	7,32	38.682	-0,3
2/7/2002	7,26	7,31	7,17	7,22	32.804	-1,32
3/7/2002	7,2	7,2	7,04	7,07	19.918	-2,05
4/7/2002	7,08	7,14	7,05	7,08	6.116	0,11
5/7/2002	6,98	7,01	6,95	6,97	26.066	-1,48
8/7/2002	6,97	6,97	6,94	6,97	29.436	-0,11
9/7/2002	6,97	7	6,94	6,97	44.990	0,11
10/7/2002	6,96	7,04	6,94	7,01	27.224	0,53
11/7/2002	6,97	7,11	6,95	7,11	21.942	1,38
12/7/2002	7,1	7,19	7,08	7,18	57.982	1,04
15/7/2002	7,18	7,27	7,14	7,27	14.096	1,24
16/7/2002	7,27	7,3	7,16	7,28	37.360	0,1
17/7/2002	7,31	7,33	6,91	7,32	150.824	0,6
18/7/2002	7,36	7,38	7,26	7,27	106.748	-0,7
19/7/2002	7,22	7,26	7,18	7,2	22.292	-1,02
22/7/2002	7,14	7,17	7,07	7,14	48.442	-0,73
23/7/2002	7,03	7,1	6,99	7,01	22.480	-1,87
24/7/2002	6,94	7,05	6,92	6,99	16.604	-0,31
25/7/2002	7,07	7,07	6,95	7,02	29.518	0,42
26/7/2002	6,94	7,06	6,92	6,97	33.076	-0,64
29/7/2002	6,97	7,15	6,92	7,11	57.498	1,92
30/7/2002	7,12	7,23	7,09	7,22	16.900	1,56
31/7/2002	7,17	7,31	7,17	7,29	26.874	1,03
1/8/2002	7,29	7,29	7,23	7,28	22.102	-0,19
2/8/2002	7,29	7,32	7,23	7,26	17.412	-0,21
5/8/2002	7,24	7,26	7,12	7,14	41.700	-1,63
6/8/2002	7,02	7,08	7,01	7,03	43.130	-1,66
7/8/2002	7,04	7,07	7,01	7,03	41.916	0
8/8/2002	6,88	6,97	6,88	6,96	34.424	-0,96
9/8/2002	6,99	7,03	6,93	6,97	9.030	0,22
12/8/2002	6,95	6,97	6,91	6,97	24.906	-0,11
13/8/2002	6,94	6,94	6,9	6,93	18.816	-0,53
14/8/2002	6,94	6,96	6,94	6,96	22.158	0,42
16/8/2002	7	7	6,94	6,97	5.442	0,22
19/8/2002	6,97	6,99	6,96	6,97	19.596	0
20/8/2002	6,97	6,97	6,83	6,94	34.692	-0,42
21/8/2002	6,97	7	6,88	6,99	17.170	0,64
22/8/2002	7,01	7,03	6,94	6,99	18.816	0
23/8/2002	6,99	7,14	6,99	7,14	22.696	2,23
26/8/2002	7,02	7,16	7,02	7,15	7.654	0,11
27/8/2002	7,12	7,31	7,1	7,29	21.402	1,86

28/8/2002	7,27	7,38	7,23	7,26	39.114	-0,3
29/8/2002	7,22	7,31	7,2	7,24	47.146	-0,31
30/8/2002	7,2	7,29	7,17	7,23	54.290	-0,2
2/9/2002	7,2	7,23	7,12	7,18	15.742	-0,62
3/9/2002	7,11	7,16	6,97	7,02	9.272	-2,27
4/9/2002	6,99	7,03	6,83	6,91	63.052	-1,58
5/9/2002	6,87	6,9	6,83	6,9	57.390	-0,11
6/9/2002	6,9	6,91	6,86	6,91	9.082	0,11
9/9/2002	6,86	6,89	6,86	6,88	20.000	-0,43
10/9/2002	6,88	6,92	6,87	6,89	16.954	0,21
11/9/2002	6,89	6,94	6,87	6,89	14.960	0
12/9/2002	6,89	6,93	6,87	6,87	28.844	-0,32
13/9/2002	6,88	7	6,86	7	34.800	1,84
16/9/2002	7	7,12	7	7,12	59.628	1,79
17/9/2002	7,12	7,12	6,99	7,08	23.856	-0,61
18/9/2002	7,05	7,09	6,99	7,06	58.254	-0,32
19/9/2002	6,94	7,07	6,94	7,03	36.066	-0,42
20/9/2002	6,97	7,05	6,95	7,01	20.324	-0,22
23/9/2002	6,92	7,05	6,9	7,03	33.102	0,33
24/9/2002	7,05	7,08	7	7,04	42.968	0,09
25/9/2002	7,02	7,11	6,96	7,1	70.924	0,85
26/9/2002	7,12	7,2	7,11	7,17	124.676	1,04
27/9/2002	7,17	7,17	7,1	7,14	40.354	-0,41
30/9/2002	7,12	7,12	7	7,02	55.396	-1,77
1/10/2002	6,94	6,95	6,86	6,94	29.624	-1,16
2/10/2002	6,94	7	6,86	6,97	30.730	0,42
3/10/2002	6,91	6,97	6,86	6,96	36.956	-0,11
4/10/2002	6,89	6,91	6,6	6,8	55.396	-2,33
7/10/2002	6,77	6,78	6,65	6,75	20.026	-0,66
8/10/2002	6,75	6,81	5,94	6,68	41.000	-1
9/10/2002	6,72	6,74	6,59	6,64	12.990	-0,67
10/10/2002	6,68	6,74	6,56	6,7	14.014	0,9
11/10/2002	6,74	6,78	6,71	6,77	18.492	0,99
14/10/2002	6,7	6,74	6,61	6,74	43.938	-0,43
15/10/2002	6,74	6,76	6,68	6,74	9.082	0
16/10/2002	6,74	6,74	6,51	6,68	25.608	-0,87
17/10/2002	6,65	6,68	6,47	6,56	35.556	-1,79
18/10/2002	6,57	6,57	6,43	6,54	54.316	-0,33
21/10/2002	6,53	6,56	6,48	6,54	38.492	0
22/10/2002	6,51	6,56	6,45	6,52	12.776	-0,23
23/10/2002	6,58	6,58	6,44	6,45	3.206	-1,02
24/10/2002	6,44	6,45	6,31	6,34	75.882	-1,84
25/10/2002	6,34	6,34	6,31	6,34	56.070	0
29/10/2002	6,31	6,34	6,31	6,33	14.796	-0,12
30/10/2002	6,31	6,33	6,27	6,33	1.750	0
31/10/2002	6,31	6,31	6,16	6,23	30.244	-1,51
1/11/2002	6,28	6,35	6,16	6,26	25.662	0,47
4/11/2002	6,26	6,48	6,23	6,4	31.458	2,24
5/11/2002	6,42	6,45	6,24	6,31	85.292	-1,5
6/11/2002	6,31	6,36	6,23	6,3	135.056	-0,12
7/11/2002	6,23	6,3	6,14	6,28	18.822	-0,36
8/11/2002	6,26	6,27	6,13	6,23	48.978	-0,69

11/11/2002	6,22	6,23	6,08	6,19	24.042	-0,72
12/11/2002	6,2	6,28	6,11	6,19	42.294	0
13/11/2002	6,17	6,17	5,94	6,01	32.886	-2,89
14/11/2002	5,99	6,4	5,99	6,14	105.698	2,23
15/11/2002	6,11	6,16	5,9	5,96	24.854	-2,91
18/11/2002	5,95	5,97	5,53	5,59	38.306	-6,21
19/11/2002	5,61	5,81	5,49	5,53	59.466	-1,07
20/11/2002	5,53	5,62	5,53	5,57	8.840	0,67
21/11/2002	5,66	5,68	5,56	5,62	143.896	0,94
22/11/2002	5,63	5,64	5,53	5,57	14.986	-0,93
25/11/2002	5,56	5,63	5,49	5,55	23.558	-0,39
26/11/2002	5,56	5,59	5,49	5,56	27.656	0,12
27/11/2002	5,56	5,6	5,41	5,48	25.312	-1,33
28/11/2002	5,48	5,56	5,34	5,48	30.568	0
29/11/2002	5,44	5,56	5,25	5,43	22.426	-0,93
2/12/2002	5,3	5,42	5,19	5,29	104.242	-2,61
3/12/2002	5,29	5,3	4,87	5,13	26.794	-3,09
4/12/2002	5,03	5,14	4,72	4,84	53.642	-5,65
5/12/2002	4,92	4,95	4,82	4,86	54.022	0,47
6/12/2002	4,87	5,07	4,86	4,9	58.414	0,92
9/12/2002	4,87	4,98	4,74	4,79	35.124	-2,29
10/12/2002	4,89	4,89	4,76	4,81	13.504	0,32
11/12/2002	4,85	4,88	4,71	4,79	28.896	-0,32
12/12/2002	4,6	4,75	4,5	4,58	16.766	-4,48
13/12/2002	4,53	4,66	4,08	4,21	56.474	-8,11
16/12/2002	4,27	4,27	4,08	4,17	14.446	-0,88
17/12/2002	4,21	4,21	3,9	3,96	32.940	-4,99
18/12/2002	3,92	3,92	3,49	3,49	47.336	-11,98
19/12/2002	3,49	3,57	2,86	2,86	188.296	-17,86
20/12/2002	2,86	2,86	2,53	2,6	129.312	-9,35
23/12/2002	2,6	2,75	2,53	2,68	41.864	3,14
24/12/2002	2,68	2,94	2,68	2,86	47.094	6,95
27/12/2002	2,89	3,02	2,89	2,91	69.252	1,52
30/12/2002	2,93	2,93	2,63	2,66	75.020	-8,65
31/12/2002	2,63	2,65	2,53	2,63	35.392	-1,11
2/1/2003	2,63	2,76	2,63	2,7	52.430	2,82
3/1/2003	2,71	2,72	2,57	2,57	24.962	-4,68
7/1/2003	2,58	2,6	2,41	2,42	30.838	-6,05
8/1/2003	2,41	2,41	2,18	2,19	49.060	-9,54
9/1/2003	2,19	2,19	1,94	2,04	74.158	-6,77
10/1/2003	2,04	2,07	1,98	1,99	32.832	-2,56
13/1/2003	2	2,07	1,94	2,06	30.190	3,4
14/1/2003	2,07	2,14	2,07	2,12	46.446	3,23
15/1/2003	2,13	2,14	2,09	2,1	13.396	-1,03
16/1/2003	2,08	2,26	2,08	2,2	76.612	4,56
17/1/2003	2,2	2,2	2,04	2,06	68.606	-6,4
20/1/2003	2,06	2,06	1,96	2	22.318	-2,54
21/1/2003	2,03	2,04	1,94	1,96	16.820	-2,23
22/1/2003	1,94	1,98	1,91	1,97	10.512	0,39
23/1/2003	1,97	2,03	1,95	2,01	24.690	2,27
24/1/2003	2,01	2,01	1,94	1,97	23.100	-2,22
27/1/2003	1,94	1,94	1,86	1,88	58.362	-4,15

28/1/2003	1,91	1,94	1,86	1,87	54.344	-0,81
29/1/2003	1,86	1,91	1,86	1,91	19.624	1,98
30/1/2003	1,91	2,02	1,91	1,97	91.922	3,14
31/1/2003	1,94	1,98	1,89	1,9	35.178	-3,38
3/2/2003	1,91	1,91	1,85	1,87	17.116	-1,6
4/2/2003	1,87	1,88	1,65	1,65	57.874	-11,88
5/2/2003	1,64	1,64	1,48	1,49	68.956	-9,45
6/2/2003	1,5	1,52	1,42	1,44	32.480	-3,5
7/2/2003	1,45	1,48	1,43	1,45	45.690	0,53
10/2/2003	1,42	1,48	1,42	1,45	32.886	0
11/2/2003	1,47	1,51	1,45	1,49	21.590	3,09
12/2/2003	1,49	1,49	1,41	1,45	37.710	-2,99
13/2/2003	1,43	1,46	1,42	1,43	10.378	-1,05
14/2/2003	1,44	1,54	1,44	1,51	80.170	5,7
17/2/2003	1,54	1,62	1,54	1,6	71.542	5,9
18/2/2003	1,63	1,7	1,62	1,68	118.988	4,62
19/2/2003	1,68	1,7	1,62	1,65	41.296	-1,75
20/2/2003	1,63	1,65	1,59	1,6	40.892	-2,71
21/2/2003	1,55	1,56	1,51	1,53	62.810	-4,62
24/2/2003	1,53	1,53	1,48	1,51	27.710	-1,5
25/2/2003	1,51	1,51	1,42	1,45	72.380	-3,9
26/2/2003	1,45	1,45	1,39	1,42	24.072	-1,58
27/2/2003	1,45	1,45	1,41	1,42	13.422	0
28/2/2003	1,42	1,47	1,39	1,42	37.092	0
3/3/2003	1,43	1,51	1,42	1,49	32.078	4,74
4/3/2003	1,48	1,48	1,41	1,44	31.808	-3,5
5/3/2003	1,42	1,45	1,39	1,4	49.168	-2,57
6/3/2003	1,4	1,46	1,4	1,45	36.634	3,18
7/3/2003	1,43	1,43	1,4	1,4	11.698	-3,09
11/3/2003	1,37	1,38	1,32	1,36	17.224	-3,18
12/3/2003	1,34	1,34	1,29	1,3	29.302	-4,33
13/3/2003	1,34	1,37	1,31	1,35	16.280	3,94
14/3/2003	1,37	1,37	1,31	1,32	16.792	-2,18
17/3/2003	1,31	1,31	1,25	1,27	35.232	-3,96
18/3/2003	1,3	1,37	1,29	1,32	35.744	4,12
19/3/2003	1,31	1,36	1,31	1,32	21.698	0
20/3/2003	1,32	1,4	1,32	1,39	47.280	5,03
21/3/2003	1,42	1,47	1,42	1,45	64.534	4,32
24/3/2003	1,38	1,45	1,37	1,44	19.758	-0,53
26/3/2003	1,45	1,61	1,43	1,48	100.172	3,1
27/3/2003	1,5	1,51	1,46	1,47	65.666	-1,03
28/3/2003	1,47	1,48	1,41	1,45	42.214	-0,96
31/3/2003	1,37	1,48	1,37	1,43	183.282	-1,57
1/4/2003	1,48	1,48	1,39	1,41	490.354	-1,52
2/4/2003	1,41	1,51	1,41	1,51	34.718	7,34
3/4/2003	1,49	1,54	1,44	1,51	20.054	0,02
4/4/2003	1,5	1,59	1,48	1,56	79.684	2,94
7/4/2003	1,59	1,66	1,59	1,6	84.806	2,85
8/4/2003	1,56	1,59	1,52	1,57	41.162	-2,31
9/4/2003	1,54	1,57	1,51	1,57	25.904	0,49
10/4/2003	1,57	1,59	1,56	1,57	23.074	0
11/4/2003	1,58	1,71	1,54	1,65	72.432	5,19

14/4/2003	1,67	1,79	1,67	1,78	138.156	7,63
15/4/2003	1,85	2,1	1,85	1,93	372.066	8,31
16/4/2003	1,99	2,16	1,82	1,86	340.740	-3,44
17/4/2003	1,72	1,85	1,66	1,7	141.578	-8,77
22/4/2003	1,68	1,89	1,67	1,87	73.780	9,99
23/4/2003	1,94	2	1,81	1,83	77.502	-1,98
24/4/2003	1,87	1,87	1,74	1,76	52.324	-4,04
29/4/2003	1,84	1,88	1,73	1,74	60.086	-1,24
30/4/2003	1,74	1,79	1,68	1,77	72.540	1,69
2/5/2003	1,77	1,81	1,77	1,79	39.922	1,23
5/5/2003	1,81	1,89	1,79	1,8	94.214	0,85
6/5/2003	1,8	1,87	1,77	1,84	60.976	2,05
7/5/2003	1,86	1,95	1,84	1,86	118.664	0,83
8/5/2003	1,83	1,88	1,71	1,74	56.986	-6,4
9/5/2003	1,73	1,8	1,71	1,77	40.920	1,69
12/5/2003	1,77	2,01	1,77	1,92	202.258	8,82
13/5/2003	2,01	2,06	1,94	1,97	101.168	2,32
14/5/2003	2	2	1,92	1,93	49.194	-1,88
15/5/2003	1,96	2	1,9	1,94	43.480	0,4
16/5/2003	1,94	2	1,93	1,98	51.056	2,3
19/5/2003	1,93	1,97	1,86	1,89	62.970	-4,51
20/5/2003	1,86	1,86	1,8	1,84	62.538	-2,76
21/5/2003	1,92	1,92	1,8	1,82	37.360	-1,18
22/5/2003	1,86	1,86	1,78	1,79	38.816	-1,68
23/5/2003	1,82	1,82	1,71	1,74	53.214	-2,86
26/5/2003	1,71	1,74	1,67	1,68	45.124	-3,45
27/5/2003	1,67	1,69	1,62	1,62	38.034	-3,12
28/5/2003	1,69	1,76	1,68	1,75	39.356	7,77
29/5/2003	1,77	1,8	1,71	1,71	21.888	-2,55
30/5/2003	1,74	1,74	1,65	1,7	15.470	-0,38
2/6/2003	1,76	1,97	1,76	1,95	106.614	14,8
3/6/2003	1,94	2,11	1,93	1,99	161.366	1,9
4/6/2003	2,06	2,1	2	2,01	148.722	1,15
5/6/2003	2,04	2,07	1,92	1,94	94.268	-3,68
6/6/2003	1,97	2,03	1,94	2,03	70.546	4,95
9/6/2003	2,03	2,3	1,96	2,2	238.950	8,03
10/6/2003	2,22	2,29	2,17	2,22	141.068	1,04
11/6/2003	2,23	2,28	2,14	2,16	104.188	-2,7
12/6/2003	2,26	2,28	2,17	2,19	191.692	1,36
13/6/2003	2,19	2,26	2,11	2,13	162.928	-2,69
17/6/2003	2,13	2,28	2,13	2,2	90.116	3,12
18/6/2003	2,24	2,36	2,17	2,29	203.500	4,41
19/6/2003	2,29	2,33	2,18	2,23	94.430	-2,9
20/6/2003	2,23	2,23	2,14	2,16	66.476	-3,03
23/6/2003	2,14	2,21	2,14	2,14	55.234	-0,66
24/6/2003	2,17	2,17	2,06	2,1	24.798	-2,08
25/6/2003	2,18	2,19	2,07	2,08	71.004	-1,09
26/6/2003	2,06	2,11	2,02	2,04	55.746	-1,78
27/6/2003	2,04	2,14	1,99	2,01	72.704	-1,44
30/6/2003	2,02	2,09	1,94	1,95	81.410	-2,98
1/7/2003	1,95	2,02	1,94	2	24.206	2,29
2/7/2003	2,04	2,3	2,04	2,28	234.716	14,13

3/7/2003	2,33	2,37	2,23	2,26	186.490	-0,96
4/7/2003	2,26	2,34	2,2	2,23	118.180	-1,3
7/7/2003	2,31	2,39	2,29	2,31	188.106	3,62
8/7/2003	2,34	2,34	2,23	2,25	145.352	-2,55
9/7/2003	2,29	2,29	2,23	2,26	75.774	0,68
10/7/2003	2,31	2,52	2,3	2,37	355.594	4,91
11/7/2003	2,41	2,48	2,34	2,37	132.224	-0,32
14/7/2003	2,37	2,52	2,37	2,47	123.544	4,37
15/7/2003	2,57	2,57	2,49	2,51	105.644	1,81
16/7/2003	2,51	2,55	2,41	2,46	61.246	-2,03
17/7/2003	2,4	2,45	2,37	2,42	73.132	-1,81
18/7/2003	2,42	2,52	2,42	2,46	66.692	1,53
21/7/2003	2,51	2,53	2,4	2,42	111.548	-1,51
22/7/2003	2,45	2,45	2,34	2,4	68.256	-0,63
23/7/2003	2,4	2,47	2,37	2,39	84.590	-0,63
24/7/2003	2,37	2,49	2,37	2,43	123.868	1,6
25/7/2003	2,43	2,45	2,27	2,34	117.478	-3,68
28/7/2003	2,35	2,45	2,3	2,31	104.188	-1,3
29/7/2003	2,31	2,42	2,3	2,41	58.414	4,53
30/7/2003	2,41	2,49	2,41	2,46	144.138	2,17
31/7/2003	2,49	2,51	2,37	2,47	108.798	0,27
1/8/2003	2,45	2,49	2,41	2,45	143.304	-0,88
4/8/2003	2,48	2,74	2,48	2,67	301.112	9,07
5/8/2003	2,74	2,86	2,63	2,81	265.664	5,3
6/8/2003	2,8	2,8	2,65	2,67	131.362	-5,03
7/8/2003	2,67	2,71	2,59	2,67	85.938	0
8/8/2003	2,67	2,8	2,67	2,71	92.786	1,39
11/8/2003	2,71	2,84	2,71	2,73	117.722	0,84
12/8/2003	2,75	2,78	2,65	2,68	80.412	-1,91
13/8/2003	2,75	2,75	2,61	2,63	34.450	-1,67
14/8/2003	2,68	2,69	2,61	2,62	34.962	-0,54
18/8/2003	2,74	2,74	2,65	2,67	66.286	1,95
19/8/2003	2,77	2,77	2,59	2,6	133.384	-2,49
20/8/2003	2,6	2,69	2,51	2,52	167.484	-3,14
21/8/2003	2,59	2,66	2,57	2,58	72.566	2,37
22/8/2003	2,6	2,6	2,54	2,6	70.924	0,55
25/8/2003	2,63	2,63	2,55	2,56	55.260	-1,43
26/8/2003	2,6	2,6	2,51	2,51	50.058	-1,74
27/8/2003	2,52	2,6	2,49	2,57	99.714	2,08
28/8/2003	2,58	2,62	2,51	2,51	68.820	-2,04
29/8/2003	2,6	2,6	2,43	2,45	55.180	-2,64
1/9/2003	2,49	2,49	2,16	2,17	106.454	-11,2
2/9/2003	2,22	2,22	2,03	2,1	148.534	-3,41
3/9/2003	2,11	2,17	2,09	2,11	66.662	0,67
4/9/2003	2,08	2,22	2,08	2,22	43.104	4,94
5/9/2003	2,25	2,37	2,25	2,33	50.408	5
8/9/2003	2,34	2,34	2,15	2,25	55.612	-3,5
9/9/2003	2,2	2,27	1,98	2,06	55.368	-8,57
10/9/2003	2,06	2,22	2,02	2,2	111.226	7,2
11/9/2003	2,29	2,36	2,19	2,29	79.200	4,05
12/9/2003	2,3	2,32	2,15	2,16	36.930	-5,84
15/9/2003	1,97	2,14	1,97	2,04	29.678	-5,5

16/9/2003	2	2,05	2	2,01	44.504	-1,44
17/9/2003	2,11	2,11	2,01	2,08	26.174	3,68
18/9/2003	2,11	2,12	1,97	1,97	33.452	-5,69
19/9/2003	1,97	2,16	1,86	2	55.018	1,5
22/9/2003	1,97	2,04	1,91	1,97	41.864	-1,09
23/9/2003	1,92	2,03	1,92	1,97	32.886	0
24/9/2003	2	2,06	2	2,01	30.838	1,88
25/9/2003	1,96	1,99	1,91	1,92	19.704	-4,44
26/9/2003	1,98	1,98	1,89	1,91	33.642	-0,79
29/9/2003	1,9	1,94	1,86	1,88	51.540	-1,54
30/9/2003	1,88	1,91	1,88	1,9	18.112	1,22
1/10/2003	1,88	1,89	1,82	1,86	32.968	-1,95
2/10/2003	1,89	2,01	1,89	2,01	15.336	7,95
3/10/2003	2,05	2,09	2,01	2,06	26.470	2,6
6/10/2003	2,08	2,21	2,07	2,2	46.554	6,44
7/10/2003	2,15	2,2	2,09	2,12	26.038	-3,37
8/10/2003	2,14	2,23	2,14	2,15	52.216	1,39
9/10/2003	2,19	2,25	2,11	2,14	11.698	-0,3
10/10/2003	2,14	2,18	2,06	2,08	14.826	-2,79
13/10/2003	2,08	2,13	2,06	2,13	8.382	2,14
14/10/2003	2,13	2,13	2,06	2,11	15.120	-1,07
15/10/2003	2,08	2,11	2,07	2,11	13.612	0
16/10/2003	2,11	2,11	2	2	15.822	-4,91
17/10/2003	2	2,11	2	2,1	12.722	4,84
20/10/2003	2,06	2,13	2,06	2,11	12.156	0,31
21/10/2003	2,09	2,17	2,09	2,17	18.626	2,84
22/10/2003	2,15	2,19	2,08	2,11	21.726	-2,41
23/10/2003	2,07	2,07	2,01	2,02	24.474	-4,53
24/10/2003	2,03	2,06	1,98	2,04	22.668	1,08
27/10/2003	2,08	2,1	2,05	2,06	3.800	1,12
29/10/2003	2,08	2,11	1,99	2,06	27.172	-0,37
30/10/2003	2,04	2,06	1,98	2	24.042	-2,54
31/10/2003	2	2,03	2	2,01	3.584	0,38
3/11/2003	2,03	2,09	2,03	2,07	7.142	2,92
4/11/2003	2,06	2,09	2,05	2,06	20.864	-0,68
5/11/2003	2,06	2,06	2,02	2,06	11.886	0,37
6/11/2003	2,08	2,26	2,08	2,24	222.962	8,6
7/11/2003	2,24	2,26	2,18	2,22	90.656	-0,97
10/11/2003	2,17	2,26	2,17	2,25	24.396	1,32
11/11/2003	2,2	2,24	2,18	2,2	23.830	-2,32
12/11/2003	2,2	2,2	2,13	2,17	18.868	-1,34
13/11/2003	2,17	2,22	2,15	2,15	10.214	-0,7
14/11/2003	2,14	2,23	2,14	2,23	92.838	3,8
17/11/2003	2,2	2,2	2,13	2,17	40.542	-2,63
18/11/2003	2,17	2,18	2,11	2,17	50.840	-0,35
19/11/2003	2,15	2,17	2,14	2,17	15.606	0
20/11/2003	2,2	2,2	2,08	2,09	16.118	-3,42
21/11/2003	2,08	2,13	2,08	2,13	10.970	1,77
24/11/2003	2,11	2,13	2,11	2,13	15.392	0
25/11/2003	2,16	2,21	2,14	2,16	42.806	1,38
26/11/2003	2,16	2,19	2,11	2,12	16.820	-1,71
27/11/2003	2,15	2,15	2,13	2,14	8.192	0,72

28/11/2003	2,15	2,15	2,13	2,13	5.334	-0,36
1/12/2003	2,17	2,17	2,14	2,14	6.602	0,36
2/12/2003	2,17	2,27	2,14	2,15	73.240	0,66
3/12/2003	2,15	2,17	2,14	2,17	3.826	0,71
4/12/2003	2,11	2,17	2,11	2,14	5.200	-1,36
5/12/2003	2,13	2,16	2,11	2,11	7.384	-1,07
8/12/2003	2,08	2,1	2,06	2,1	2.586	-0,67
9/12/2003	2,1	2,12	2,06	2,07	12.748	-1,45
10/12/2003	2,07	2,07	2,02	2,02	10.996	-2,16
11/12/2003	2,05	2,06	1,97	1,99	29.948	-1,83
12/12/2003	2	2,03	1,95	1,98	30.756	-0,33
15/12/2003	2	2	1,9	1,92	30.054	-3,02
16/12/2003	1,92	1,93	1,86	1,88	41.648	-1,93
17/12/2003	1,89	1,94	1,87	1,94	12.074	2,77
18/12/2003	1,9	1,94	1,9	1,91	2.612	-1,18
19/12/2003	1,91	1,97	1,91	1,94	9.946	1,57
22/12/2003	1,94	1,94	1,91	1,91	4.336	-1,93
23/12/2003	1,89	1,89	1,87	1,87	10.242	-1,92
24/12/2003	1,87	1,88	1,87	1,87	4.336	-0,02
29/12/2003	1,93	1,97	1,89	1,91	3.852	1,98
30/12/2003	1,95	1,95	1,92	1,92	12.856	0,8
31/12/2003	1,94	1,95	1,92	1,94	10.162	1,19
2/1/2004	1,94	2,05	1,94	2,02	23.234	4,14
5/1/2004	2,06	2,1	2,03	2,08	20.350	2,96
7/1/2004	2,09	2,14	2,06	2,14	29.138	2,51
8/1/2004	2,15	2,17	2,08	2,1	19.892	-1,73
9/1/2004	2,1	2,12	2,05	2,06	16.092	-2,13
12/1/2004	2	2,08	2	2,06	6.144	0,35
13/1/2004	1,95	2,13	1,95	2,11	21.834	2,5
14/1/2004	2,08	2,11	2,07	2,11	23.074	-0,36
15/1/2004	2,06	2,15	2,06	2,08	17.574	-1,4
16/1/2004	2,08	2,09	2,06	2,08	16.846	0
19/1/2004	2,09	2,15	2,09	2,14	18.492	3,25
20/1/2004	2,1	2,12	2,08	2,09	3.772	-2,44
21/1/2004	2,06	2,13	2,04	2,13	19.758	1,77
22/1/2004	2,11	2,15	2,11	2,11	24.366	-0,72
23/1/2004	2,08	2,14	2,08	2,13	7.870	0,72
26/1/2004	2,08	2,09	1,97	1,97	21.214	-7,31
27/1/2004	2	2,01	2	2	8.786	1,49
28/1/2004	1,99	2	1,93	1,94	15.850	-3,32
29/1/2004	1,91	1,99	1,9	1,97	37.818	1,52
30/1/2004	1,97	2,06	1,97	2,01	9.864	2,27
2/2/2004	2	2,07	2	2,03	18.436	1,08
3/2/2004	2	2	2	2	886	-1,45
4/2/2004	2	2	1,95	1,97	6.144	-1,85
5/2/2004	2	2,02	1,97	1,97	15.768	0,39
6/2/2004	1,99	2	1,91	1,94	25.040	-1,49
9/2/2004	1,93	1,94	1,89	1,91	23.908	-1,96
10/2/2004	1,89	1,92	1,89	1,89	9.756	-0,75
11/2/2004	1,92	1,95	1,89	1,91	8.516	1,16
12/2/2004	1,93	1,95	1,91	1,93	20.242	0,8
13/2/2004	1,93	1,93	1,91	1,93	7.330	0

16/2/2004	1,9	1,9	1,89	1,89	7.600	-1,92
17/2/2004	1,94	1,94	1,89	1,91	8.758	1,15
18/2/2004	1,89	1,91	1,86	1,88	15.606	-1,93
19/2/2004	1,88	1,88	1,83	1,84	17.438	-1,97
20/2/2004	1,82	1,83	1,79	1,8	28.170	-2,43
24/2/2004	1,8	1,8	1,7	1,7	35.608	-5,34
25/2/2004	1,71	1,73	1,67	1,7	20.566	0
26/2/2004	1,7	1,71	1,69	1,7	8.058	0
27/2/2004	1,69	1,73	1,67	1,68	16.388	-1,35
1/3/2004	1,67	1,71	1,64	1,67	14.662	-0,45
2/3/2004	1,67	1,67	1,6	1,62	11.132	-2,67
3/3/2004	1,61	1,61	1,57	1,57	14.852	-3,15
4/3/2004	1,54	1,59	1,54	1,59	25.500	1,38
5/3/2004	1,61	1,65	1,6	1,65	18.462	3,28
8/3/2004	1,67	1,7	1,59	1,59	27.548	-3,17
9/3/2004	1,57	1,59	1,54	1,55	9.998	-2,8
10/3/2004	1,53	1,56	1,52	1,54	7.842	-0,91
11/3/2004	1,51	1,51	1,46	1,48	19.624	-3,4
12/3/2004	1,48	1,5	1,48	1,5	11.670	1,03
15/3/2004	1,5	1,52	1,5	1,51	3.744	0,94
16/3/2004	1,5	1,56	1,5	1,54	15.120	2,01
17/3/2004	1,59	1,64	1,56	1,63	17.250	5,71
18/3/2004	1,63	1,64	1,59	1,59	13.448	-2,27
19/3/2004	1,58	1,58	1,52	1,52	13.720	-4,64
22/3/2004	1,52	1,52	1,4	1,41	46.714	-7,3
23/3/2004	1,41	1,45	1,37	1,45	9.164	2,63
24/3/2004	1,48	1,48	1,44	1,46	26.174	1,05
26/3/2004	1,46	1,52	1,46	1,48	27.440	0,97
29/3/2004	1,51	1,53	1,48	1,5	16.820	1,55
30/3/2004	1,5	1,54	1,48	1,48	11.320	-1,02
31/3/2004	1,5	1,51	1,47	1,51	10.808	1,47
1/4/2004	1,41	1,52	1,41	1,48	7.196	-1,45
2/4/2004	1,5	1,53	1,47	1,49	9.622	0,51
5/4/2004	1,51	1,55	1,51	1,53	20.026	2,48
6/4/2004	1,52	1,56	1,52	1,53	10.996	0
7/4/2004	1,52	1,57	1,51	1,52	20.756	-0,5
8/4/2004	1,54	1,58	1,52	1,56	12.696	2,43
13/4/2004	1,53	1,68	1,51	1,64	14.528	5,24
14/4/2004	1,6	1,61	1,56	1,56	14.394	-4,98
15/4/2004	1,56	1,57	1,54	1,56	4.634	0
16/4/2004	1,59	1,59	1,51	1,56	5.226	0
19/4/2004	1,57	1,57	1,54	1,54	1.670	-1,4
20/4/2004	1,54	1,6	1,54	1,55	7.384	0,92
21/4/2004	1,52	1,57	1,48	1,53	16.900	-1,4
22/4/2004	1,53	1,64	1,53	1,54	24.396	0,5
23/4/2004	1,54	1,59	1,54	1,54	6.576	0
26/4/2004	1,53	1,54	1,51	1,53	9.354	-0,5
27/4/2004	1,53	1,54	1,49	1,51	10.486	-1,5
28/4/2004	1,49	1,52	1,49	1,5	10.242	-0,43
29/4/2004	1,5	1,51	1,48	1,49	11.940	-0,51
30/4/2004	1,48	1,51	1,45	1,45	19.274	-2,48
3/5/2004	1,47	1,51	1,47	1,48	8.166	2,02

4/5/2004	1,45	1,48	1,45	1,48	5.256	0
5/5/2004	1,44	1,48	1,42	1,45	33.776	-1,98
6/5/2004	1,42	1,43	1,42	1,43	2.074	-1,57
7/5/2004	1,44	1,45	1,42	1,43	28.248	0,02
10/5/2004	1,41	1,41	1,39	1,41	7.654	-1,55
11/5/2004	1,43	1,46	1,37	1,39	17.144	-1,05
12/5/2004	1,41	1,41	1,38	1,39	13.530	0
13/5/2004	1,39	1,42	1,37	1,38	7.600	-1,06
14/5/2004	1,37	1,41	1,37	1,38	4.850	0
17/5/2004	1,35	1,42	1,35	1,37	6.360	-0,54
18/5/2004	1,37	1,42	1,37	1,39	20.000	1,62
19/5/2004	1,41	1,42	1,38	1,39	9.890	-0,53
20/5/2004	1,38	1,41	1,38	1,39	11.050	0
21/5/2004	1,39	1,42	1,39	1,39	1.238	0
24/5/2004	1,38	1,41	1,37	1,38	9.756	-0,53
25/5/2004	1,41	1,44	1,37	1,38	35.392	0
26/5/2004	1,41	1,43	1,37	1,39	11.778	1,08
27/5/2004	1,39	1,41	1,34	1,37	14.744	-2,13
28/5/2004	1,37	1,38	1,34	1,36	13.046	-0,54
1/6/2004	1,37	1,4	1,36	1,37	40.622	1,09
2/6/2004	1,39	1,4	1,37	1,37	29.840	0
3/6/2004	1,34	1,39	1,34	1,37	11.994	0
4/6/2004	1,37	1,37	1,36	1,37	3.314	-0,54
7/6/2004	1,36	1,37	1,34	1,35	5.822	-1,09
8/6/2004	1,34	1,37	1,34	1,37	5.848	1,65
9/6/2004	1,34	1,38	1,34	1,35	4.418	-1,62
10/6/2004	1,31	1,36	1,31	1,34	5.442	-0,55
11/6/2004	1,34	1,37	1,32	1,32	6.630	-1,66
14/6/2004	1,34	1,34	1,29	1,34	10.862	1,12
15/6/2004	1,31	1,37	1,3	1,31	5.902	-2,22
16/6/2004	1,31	1,31	1,28	1,29	16.172	-1,14
17/6/2004	1,31	1,35	1,28	1,29	16.792	0
18/6/2004	1,28	1,29	1,25	1,25	12.318	-2,87
21/6/2004	1,27	1,27	1,19	1,2	13.234	-4,14
22/6/2004	1,19	1,22	1,17	1,19	12.290	-1,23
23/6/2004	1,19	1,19	1,19	1,19	5.524	0
24/6/2004	1,16	1,19	1,14	1,15	35.662	-3,13
25/6/2004	1,14	1,14	1,14	1,14	6.414	-1,29
28/6/2004	1,13	1,17	1,13	1,17	10.646	3,27
29/6/2004	1,17	1,17	1,15	1,16	15.930	-1,27
30/6/2004	1,16	1,19	1,16	1,16	7.924	0,64
1/7/2004	1,18	1,18	1,14	1,15	4.582	-1,27
2/7/2004	1,16	1,23	1,15	1,18	17.870	2,58
5/7/2004	1,16	1,18	1,15	1,16	1.210	-1,89
6/7/2004	1,15	1,16	1,14	1,16	8.464	0
7/7/2004	1,14	1,14	1,13	1,14	3.234	-1,92
8/7/2004	1,14	1,17	1,13	1,17	23.100	3,27
9/7/2004	1,15	1,18	1,15	1,18	9.488	0,63
12/7/2004	1,18	1,19	1,16	1,19	2.882	1,26
13/7/2004	1,17	1,23	1,16	1,19	11.186	-0,62
14/7/2004	1,17	1,18	1,16	1,16	6.306	-2,5
15/7/2004	1,16	1,19	1,16	1,16	10.780	0,64

16/7/2004	1,17	1,19	1,15	1,16	10.728	0
19/7/2004	1,14	1,19	1,14	1,16	11.670	-0,64
20/7/2004	1,14	1,19	1,14	1,16	12.910	0,64
21/7/2004	1,16	1,17	1,15	1,15	9.566	-1,27
22/7/2004	1,15	1,16	1,14	1,15	12.856	0
23/7/2004	1,13	1,16	1,09	1,13	44.802	-1,94
26/7/2004	1,14	1,15	1,11	1,15	11.616	1,97
27/7/2004	1,18	1,18	1,15	1,17	7.950	1,94
28/7/2004	1,16	1,25	1,16	1,22	16.604	4,43
29/7/2004	1,21	1,22	1,19	1,19	3.234	-2,42
30/7/2004	1,19	1,21	1,16	1,17	5.578	-1,86
2/8/2004	1,15	1,16	1,14	1,14	13.556	-2,53
3/8/2004	1,14	1,15	1,12	1,14	5.308	-0,65
4/8/2004	1,14	1,14	1,11	1,12	4.876	-1,31
5/8/2004	1,13	1,16	1,13	1,13	8.732	0,66
6/8/2004	1,11	1,14	1,11	1,12	9.164	-0,66
9/8/2004	1,14	1,15	1,13	1,15	2.452	2,65
10/8/2004	1,16	1,2	1,16	1,19	6.224	3,87
11/8/2004	1,16	1,16	1,16	1,16	700	-2,48
12/8/2004	1,16	1,16	1,14	1,14	3.420	-1,91
16/8/2004	1,16	1,16	1,15	1,16	1.534	1,3
17/8/2004	1,16	1,18	1,16	1,16	4.042	0
18/8/2004	1,13	1,16	1,13	1,14	1.292	-1,28
19/8/2004	1,14	1,19	1,14	1,16	8.058	1,3
20/8/2004	1,15	1,15	1,14	1,14	672	-1,28
23/8/2004	1,16	1,16	1,13	1,15	7.276	0,65
24/8/2004	1,14	1,14	1,14	1,14	1.158	-0,65
25/8/2004	1,14	1,19	1,14	1,19	12.480	3,9
26/8/2004	1,12	1,16	1,12	1,16	484	-1,88
27/8/2004	1,2	1,2	1,14	1,18	77.420	1,27
30/8/2004	1,16	1,17	1,12	1,12	1.776	-5,03
31/8/2004	1,13	1,14	1,13	1,13	2.316	0,66
1/9/2004	1,13	1,19	1,13	1,16	8.922	2,63
2/9/2004	1,14	1,16	1,12	1,14	2.720	-1,28
3/9/2004	1,15	1,21	1,15	1,19	33.858	3,9
6/9/2004	1,16	1,18	1,14	1,14	5.390	-4,38
7/9/2004	1,16	1,16	1,13	1,13	1.076	-0,65
8/9/2004	1,13	1,16	1,13	1,14	8.248	1,32
9/9/2004	1,14	1,15	1,14	1,14	9.138	-0,65
10/9/2004	1,14	1,14	1,11	1,14	6.468	0,65
13/9/2004	1,16	1,18	1,13	1,14	1.858	-0,65
14/9/2004	1,14	1,16	1,12	1,16	11.266	2,61
15/9/2004	1,14	1,14	1,12	1,14	2.962	-1,91
16/9/2004	1,13	1,14	1,13	1,13	2.882	-1,3
17/9/2004	1,14	1,14	1,12	1,12	2.154	-0,66
20/9/2004	1,14	1,15	1,13	1,15	5.200	2,65
21/9/2004	1,16	1,17	1,15	1,15	16.038	0
22/9/2004	1,15	1,17	1,14	1,14	942	-1,29
23/9/2004	1,14	1,14	1,12	1,14	6.792	0
24/9/2004	1,14	1,15	1,12	1,15	7.330	1,31
27/9/2004	1,14	1,14	1,11	1,12	4.016	-2,58
28/9/2004	1,12	1,14	1,11	1,14	10.512	1,99

29/9/2004	1,12	1,15	1,12	1,15	268	0,65
30/9/2004	1,14	1,14	1,11	1,11	12.102	-3,23
1/10/2004	1,11	1,11	1,11	1,11	5.982	-0,33
4/10/2004	1,11	1,12	1,11	1,11	11.778	0,33
5/10/2004	1,11	1,14	1,11	1,14	5.524	2,67
6/10/2004	1,12	1,16	1,11	1,15	13.828	0,65
7/10/2004	1,15	1,15	1,15	1,15	8.624	0
8/10/2004	1,14	1,16	1,12	1,14	19.516	-0,65
11/10/2004	1,15	1,17	1,14	1,16	2.316	1,95
12/10/2004	1,14	1,16	1,14	1,14	202.448	-1,91
13/10/2004	1,15	1,17	1,14	1,15	14.420	0,65
14/10/2004	1,14	1,19	1,14	1,17	16.388	1,94
15/10/2004	1,17	1,3	1,16	1,29	34.746	10,13
18/10/2004	1,3	1,4	1,28	1,37	36.794	6,32
19/10/2004	1,37	1,42	1,34	1,37	19.918	-0,54
20/10/2004	1,36	1,41	1,35	1,41	26.524	3,26
21/10/2004	1,43	1,44	1,39	1,44	23.532	2,11
22/10/2004	1,42	1,48	1,42	1,47	32.266	2,06
25/10/2004	1,46	1,51	1,45	1,51	13.126	2,53
26/10/2004	1,51	1,6	1,51	1,57	41.162	3,94
27/10/2004	1,54	1,57	1,53	1,54	16.658	-1,9
29/10/2004	1,52	1,81	1,52	1,77	61.246	15,46
1/11/2004	1,79	1,97	1,79	1,94	201.208	9,21
2/11/2004	1,96	1,96	1,87	1,88	42.078	-2,68
3/11/2004	1,89	1,91	1,79	1,85	71.490	-1,57
4/11/2004	1,85	1,91	1,85	1,89	38.090	2
5/11/2004	1,88	1,91	1,83	1,84	26.416	-2,75
8/11/2004	1,84	1,91	1,83	1,84	34.424	0
9/11/2004	1,86	1,89	1,8	1,83	29.410	-0,4
10/11/2004	1,8	1,85	1,8	1,85	18.786	1,21
11/11/2004	1,8	1,86	1,8	1,85	23.398	0
12/11/2004	1,83	1,86	1,83	1,85	18.194	-0,4
15/11/2004	1,85	1,91	1,85	1,91	10.188	3,21
16/11/2004	1,91	1,91	1,85	1,85	14.014	-2,72
17/11/2004	1,85	1,89	1,84	1,88	12.964	1,6
18/11/2004	1,86	1,95	1,85	1,89	32.912	0,39
19/11/2004	1,88	1,92	1,85	1,87	13.478	-1,18
22/11/2004	1,85	1,85	1,83	1,84	18.734	-1,59
23/11/2004	1,85	1,85	1,79	1,81	17.036	-1,61
24/11/2004	1,8	1,85	1,79	1,81	14.852	0
25/11/2004	1,8	1,85	1,8	1,83	11.886	0,82
26/11/2004	1,8	1,85	1,8	1,85	3.826	1,22
29/11/2004	1,94	1,94	1,82	1,87	16.010	1,2
30/11/2004	1,88	1,9	1,84	1,86	10.026	-0,4
1/12/2004	1,82	1,86	1,82	1,84	5.148	-1,2
2/12/2004	1,83	1,86	1,82	1,85	25.904	0,4
3/12/2004	1,85	1,85	1,82	1,84	12.668	-0,4
6/12/2004	1,82	1,84	1,8	1,81	16.630	-1,61
7/12/2004	1,82	1,84	1,8	1,8	9.138	-0,82
8/12/2004	1,78	1,82	1,78	1,8	9.324	0
9/12/2004	1,8	1,82	1,77	1,8	27.790	0
10/12/2004	1,78	1,83	1,78	1,81	11.508	0,83

13/12/2004	1,85	1,85	1,77	1,8	7.788	-0,41
14/12/2004	1,78	1,8	1,77	1,79	5.524	-0,82
15/12/2004	1,78	1,83	1,77	1,8	6.090	0,41
16/12/2004	1,78	1,79	1,77	1,79	6.008	-0,41
17/12/2004	1,79	1,79	1,77	1,77	2.478	-1,24
20/12/2004	1,76	1,83	1,74	1,77	5.040	0
21/12/2004	1,79	1,8	1,74	1,79	7.518	1,26
22/12/2004	1,8	1,82	1,77	1,82	780	1,66
23/12/2004	1,8	1,84	1,74	1,8	4.798	-0,82
24/12/2004	1,78	1,79	1,76	1,76	3.448	-2,47
27/12/2004	1,76	1,78	1,76	1,77	4.094	0,84
28/12/2004	1,78	1,78	1,76	1,76	8.732	-0,84
29/12/2004	1,76	1,82	1,76	1,8	752	2,53
30/12/2004	1,8	1,8	1,79	1,8	2.154	0
31/12/2004	1,83	1,85	1,79	1,85	6.602	2,47
3/1/2005	1,85	1,85	1,83	1,85	8.650	0
4/1/2005	1,84	1,84	1,83	1,84	3.152	-0,4
5/1/2005	1,85	1,86	1,83	1,84	8.300	0
7/1/2005	1,87	1,95	1,84	1,85	7.034	0,81
10/1/2005	1,85	1,85	1,82	1,83	5.442	-1,6
11/1/2005	1,82	1,84	1,81	1,83	6.198	0,41
12/1/2005	1,84	1,85	1,82	1,85	3.502	0,81
13/1/2005	1,8	1,89	1,8	1,89	8.866	2,41
14/1/2005	1,86	1,88	1,83	1,88	3.960	-0,78
17/1/2005	1,85	1,88	1,84	1,86	5.632	-0,79
18/1/2005	1,84	1,86	1,81	1,83	6.090	-1,99
19/1/2005	1,8	1,83	1,8	1,8	8.112	-1,63
20/1/2005	1,8	1,82	1,78	1,8	3.260	0
21/1/2005	1,8	1,85	1,77	1,84	5.390	2,48
24/1/2005	1,86	1,87	1,82	1,83	3.394	-0,81
25/1/2005	1,8	1,85	1,79	1,82	9.380	-0,41
26/1/2005	1,8	1,86	1,78	1,86	12.588	2,45
27/1/2005	1,82	1,91	1,82	1,85	16.010	-0,8
28/1/2005	1,82	2	1,82	1,95	101.034	5,62
31/1/2005	1,96	2,05	1,95	2,04	41.836	4,56
1/2/2005	2,01	2,11	2,01	2,06	24.448	0,73
2/2/2005	2,03	2,06	1,99	2,02	27.764	-1,81
3/2/2005	1,99	2,03	1,97	2	24.314	-0,74
4/2/2005	2,05	2,05	1,97	1,99	31.672	-0,74
7/2/2005	2	2,03	1,99	2,01	52.108	1,12
8/2/2005	2,02	2,03	1,96	2,03	31.160	0,74
9/2/2005	2	2	1,93	1,95	19.464	-3,59
10/2/2005	1,95	1,97	1,93	1,96	7.750	0,47
11/2/2005	2	2	1,95	1,98	2.068	0,93
14/2/2005	1,98	1,99	1,96	1,98	4.226	0
15/2/2005	1,94	1,97	1,93	1,96	5.108	-0,92
16/2/2005	1,96	2,06	1,96	2	10.436	1,85
17/2/2005	2	2,02	1,98	2,01	36.992	0,45
18/2/2005	1,98	2,03	1,98	1,99	5.724	-0,9
21/2/2005	1,97	2,01	1,96	1,97	10.612	-0,91
22/2/2005	1,96	1,97	1,96	1,96	1.364	-0,46
23/2/2005	1,96	2,04	1,96	2,03	29.748	3,7

24/2/2005	2,02	2,08	2,01	2,07	21.578	1,79
25/2/2005	2,06	2,09	2,06	2,07	14.246	0
28/2/2005	2,09	2,09	2,03	2,04	14.862	-1,32
1/3/2005	2,01	2,03	2	2,02	30.408	-1,33
2/3/2005	1,99	2,03	1,99	1,99	32.060	-1,35
3/3/2005	1,99	2,03	1,99	2,02	37.082	1,37
4/3/2005	2,03	2,04	2,02	2,03	17.174	0,45
7/3/2005	2,03	2,08	2,03	2,04	24.486	0,9
8/3/2005	2,04	2,06	2,02	2,06	31.664	0,89
9/3/2005	2,02	2,13	2,02	2,08	42.586	0,88
10/3/2005	2,07	2,14	2,06	2,13	61.656	2,62
11/3/2005	2,08	2,16	2,07	2,12	14.884	-0,85
15/3/2005	2,11	2,16	2,11	2,14	9.006	1,29
16/3/2005	2,14	2,16	2,13	2,16	7.508	0,85
17/3/2005	2,16	2,17	2,12	2,13	8.742	-1,26
18/3/2005	2,13	2,18	2,12	2,18	15.854	2,13
21/3/2005	2,18	2,18	2,09	2,14	17.704	-1,67
22/3/2005	2,12	2,14	2,09	2,13	11.186	-0,42
23/3/2005	2,13	2,23	2,12	2,22	25.608	3,83
24/3/2005	2,24	2,27	2,23	2,27	11.824	2,46
29/3/2005	2,29	2,32	2,25	2,32	22.350	2
30/3/2005	2,33	2,34	2,25	2,27	39.328	-1,96
31/3/2005	2,32	2,34	2,25	2,25	20.148	-0,8
1/4/2005	2,27	2,27	2,2	2,2	1.826	-2,42
4/4/2005	2,2	2,2	2,14	2,2	14.554	0
5/4/2005	2,24	2,24	2,2	2,2	2.312	0
6/4/2005	2,21	2,21	2,18	2,21	2.950	0,41
7/4/2005	2,19	2,22	2,19	2,22	3.060	0,41
8/4/2005	2,22	2,23	2,19	2,19	9.182	-1,23
11/4/2005	2,2	2,22	2,19	2,22	1.716	1,24
12/4/2005	2,2	2,23	2,19	2,21	3.434	-0,41
13/4/2005	2,19	2,19	2,19	2,19	1.122	-0,82
14/4/2005	2,19	2,23	2,17	2,22	4.668	1,24
15/4/2005	2,18	2,21	2,18	2,21	198	-0,41
18/4/2005	2,18	2,2	2,15	2,2	5.174	-0,41
19/4/2005	2,19	2,19	2,16	2,16	2.708	-1,65
20/4/2005	2,17	2,21	2,17	2,2	1.672	1,68
21/4/2005	2,21	2,21	2,17	2,2	8.896	0
22/4/2005	2,2	2,22	2,16	2,19	8.300	-0,41
25/4/2005	2,22	2,23	2,22	2,23	660	1,66
26/4/2005	2,21	2,21	2,16	2,18	2.576	-2,04
27/4/2005	2,17	2,17	2,13	2,14	9.116	-1,67
28/4/2005	2,19	2,19	2,19	2,19	440	2,12
3/5/2005	2,2	2,2	2,2	2,2	220	0,41
4/5/2005	2,18	2,2	2,13	2,17	3.346	-1,24
5/5/2005	2,19	2,2	2,13	2,18	6.606	0,42
6/5/2005	2,2	2,2	2,17	2,17	1.848	-0,42
9/5/2005	2,15	2,2	2,15	2,17	1.078	0
10/5/2005	2,21	2,21	2,17	2,17	1.210	0
11/5/2005	2,17	2,22	2,17	2,18	484	0,42
12/5/2005	2,18	2,18	2,17	2,18	924	0
13/5/2005	2,18	2,18	2,18	2,18	220	0

16/5/2005	2,18	2,18	2,18	2,18	1.144	0
17/5/2005	2,18	2,18	2,13	2,13	4.182	-2,5
18/5/2005	2,11	2,11	2,09	2,09	2.246	-1,71
19/5/2005	2,09	2,15	2,06	2,08	1.980	-0,43
20/5/2005	2,06	2,06	2,05	2,05	484	-1,31
23/5/2005	2,04	2,04	2,03	2,03	550	-0,88
24/5/2005	2,02	2,06	1,99	1,99	2.818	-2,23
25/5/2005	1,95	1,96	1,86	1,88	7.882	-5,48
26/5/2005	1,95	2	1,91	1,95	4.624	3,86
27/5/2005	1,95	2,06	1,95	2,03	3.786	3,72
30/5/2005	2,04	2,13	2,04	2,09	8.696	3,14
31/5/2005	2,07	2,13	2,07	2,13	264	2,17
1/6/2005	2,09	2,13	2,03	2,12	2.334	-0,85
2/6/2005	2,06	2,13	2,05	2,13	968	0,43
3/6/2005	2,06	2,13	2,06	2,13	2.532	0,43
6/6/2005	2,11	2,11	2,1	2,1	440	-1,7
7/6/2005	2,07	2,1	2,02	2,1	1.738	0
8/6/2005	2,14	2,14	2,14	2,14	440	2,16
9/6/2005	2,09	2,13	2,09	2,13	462	-0,42
10/6/2005	2,12	2,13	2,1	2,13	836	-0,43
13/6/2005	2,1	2,13	2,06	2,13	1.232	0
14/6/2005	2,04	2,13	2,03	2,13	2.466	0
15/6/2005	2,06	2,13	2,04	2,13	1.100	0,43
16/6/2005	2,11	2,11	2,08	2,08	1.430	-2,55
17/6/2005	2,07	2,08	2,04	2,08	1.364	0
21/6/2005	2,08	2,09	2,07	2,09	880	0,44
22/6/2005	2,06	2,06	2,06	2,06	44	-1,3
23/6/2005	2,06	2,06	2,06	2,06	2.312	0
24/6/2005	2,04	2,07	2,03	2,07	3.500	0,44
27/6/2005	2,05	2,09	2,01	2,09	7.816	0,88
28/6/2005	2,1	2,1	2	2	4.448	-4,35
29/6/2005	1,97	2	1,97	1,97	374	-1,36
30/6/2005	1,95	1,95	1,94	1,94	264	-1,38
1/7/2005	1,96	1,96	1,96	1,96	176	0,93
4/7/2005	1,95	1,95	1,92	1,92	572	-2,31
5/7/2005	1,9	1,91	1,9	1,91	176	-0,47
6/7/2005	1,91	1,92	1,91	1,92	264	0,48
7/7/2005	1,91	1,91	1,91	1,91	528	-0,47
8/7/2005	1,9	1,91	1,89	1,9	2.818	-0,48
11/7/2005	1,87	1,9	1,87	1,9	330	0
12/7/2005	1,9	1,94	1,9	1,94	836	2,39
13/7/2005	1,9	1,93	1,9	1,91	2.400	-1,87
14/7/2005	1,93	1,93	1,88	1,89	4.646	-0,95
15/7/2005	1,88	1,97	1,88	1,95	377.206	3,37
18/7/2005	2	2,34	2	2,28	34.636	16,74
19/7/2005	2,28	2,32	2,27	2,31	20.962	1,2
20/7/2005	2,29	2,29	2,27	2,28	20.390	-1,18
21/7/2005	2,29	2,29	2,24	2,27	21.072	-0,4
22/7/2005	2,23	2,25	2,23	2,25	1.694	-0,8
25/7/2005	2,25	2,33	2,25	2,33	13.012	3,23
26/7/2005	2,36	2,41	2,35	2,41	20.500	3,52
27/7/2005	2,41	2,51	2,41	2,45	13.078	1,89

28/7/2005	2,57	2,59	2,5	2,55	16.756	4,07
29/7/2005	2,45	2,59	2,45	2,57	7.706	0,71
1/8/2005	2,5	2,7	2,5	2,66	28.670	3,53
2/8/2005	2,68	2,89	2,68	2,82	71.080	6,14
3/8/2005	2,82	3	2,82	2,98	112.214	5,47
4/8/2005	3	3,1	2,99	3,06	30.564	2,74
5/8/2005	3,06	3,09	2,92	2,93	15.810	-4,15
8/8/2005	2,95	3,09	2,82	2,97	47.518	1,24
9/8/2005	2,97	2,97	2,88	2,97	3.100	0
10/8/2005	2,97	3,49	2,97	3,43	84.060	15,49
11/8/2005	3,41	3,55	3,41	3,54	82.700	3,21
12/8/2005	3,5	3,55	3,5	3,53	25.500	-0,28
16/8/2005	3,31	3,54	3,31	3,5	15.000	-0,85
17/8/2005	3,43	3,44	3,33	3,41	4.302	-2,57
18/8/2005	3,44	3,49	3,41	3,49	10.036	2,35
19/8/2005	3,31	3,49	3,31	3,38	14.328	-3,15
22/8/2005	3,4	3,4	3,3	3,31	21.064	-2,07
23/8/2005	3,29	3,3	3,15	3,16	18.472	-4,53
24/8/2005	3,2	3,32	3,11	3,3	26.684	4,43
25/8/2005	3,21	3,44	3,21	3,37	21.188	2,12
26/8/2005	3,3	3,43	3,3	3,4	624	0,89
29/8/2005	3,33	3,43	3,25	3,34	37.174	-1,76
30/8/2005	3,34	3,39	3,31	3,32	3.896	-0,6
31/8/2005	3,28	3,35	3,28	3,35	4.304	0,9
1/9/2005	3,28	3,35	3,28	3,31	5.198	-1,19
2/9/2005	3,25	3,31	3,25	3,31	1.158	0
5/9/2005	3,25	3,32	3,25	3,26	2.822	-1,51
6/9/2005	3,26	3,3	3,24	3,25	6.918	-0,31
7/9/2005	3,26	3,27	3,21	3,22	8.244	-0,92
8/9/2005	3,22	3,24	3,2	3,23	2.360	0,31
9/9/2005	3,22	3,24	3,19	3,2	5.506	-0,93
12/9/2005	3,2	3,23	3,19	3,21	3.412	0,31
13/9/2005	3,17	3,2	3,15	3,17	5.434	-1,25
14/9/2005	3,13	3,2	3,12	3,13	5.324	-1,26
15/9/2005	3,13	3,21	3,09	3,18	14.532	1,6
16/9/2005	3,23	3,29	3,23	3,25	9.060	2,2
19/9/2005	3,13	3,28	3,13	3,28	4.260	0,92
20/9/2005	3,26	3,28	3,22	3,24	21.388	-1,22
21/9/2005	3,2	3,26	3,18	3,18	5.148	-1,85
22/9/2005	3,05	3,29	3,05	3,25	3.920	2,2
23/9/2005	3,26	3,26	3,26	3,26	2.680	0,31
26/9/2005	3,18	3,24	3,17	3,24	1.094	-0,61
27/9/2005	3,2	3,22	3,17	3,17	2.784	-2,16
28/9/2005	3,17	3,25	3,17	3,19	3.562	0,63
29/9/2005	3,19	3,29	3,19	3,28	4.652	2,82
30/9/2005	3,3	3,33	3,25	3,31	11.010	0,91
3/10/2005	3,21	3,22	3,21	3,22	476	-2,72
4/10/2005	3,12	3,23	3,12	3,19	24.588	-0,93
5/10/2005	3,12	3,22	3,12	3,19	4.382	0
6/10/2005	3,19	3,25	3,19	3,25	2.340	1,88
7/10/2005	3,25	3,25	3,25	3,25	4.990	0
10/10/2005	3,25	3,33	3,25	3,26	3.254	0,31

11/10/2005	3,26	3,31	3,26	3,29	11.020	0,92
12/10/2005	3,25	3,3	3,22	3,26	7.408	-0,91
13/10/2005	3,28	3,28	3,21	3,22	26.968	-1,23
14/10/2005	3,22	3,26	3,22	3,25	8.928	0,93
17/10/2005	3,26	3,3	3,25	3,3	6.046	1,54
18/10/2005	3,26	3,26	3,25	3,25	592	-1,52
19/10/2005	3,23	3,25	3,22	3,24	8.328	-0,31
20/10/2005	3,23	3,28	3,22	3,22	1.768	-0,62
21/10/2005	3,25	3,32	3,18	3,23	5.628	0,31
24/10/2005	3,23	3,23	3,2	3,2	2.120	-0,93
25/10/2005	3,2	3,2	3,19	3,2	5.340	0
26/10/2005	3,18	3,24	3,15	3,24	19.954	1,25
27/10/2005	3,26	3,26	3,16	3,23	2.020	-0,31
31/10/2005	3,17	3,3	3,17	3,3	7.248	2,17
1/11/2005	3,28	3,3	3,21	3,26	7.958	-1,21
2/11/2005	3,25	3,25	3,25	3,25	2.380	-0,31
3/11/2005	3,25	3,25	3,25	3,25	2.688	0
4/11/2005	3,26	3,32	3,23	3,25	11.328	0
7/11/2005	3,28	3,3	3,26	3,27	5.612	0,62
8/11/2005	3,27	3,34	3,25	3,25	1.582	-0,61
9/11/2005	3,25	3,28	3,22	3,28	4.316	0,92
10/11/2005	3,29	3,3	3,29	3,3	2.080	0,61
11/11/2005	3,26	3,32	3,26	3,26	5.424	-1,21
14/11/2005	3,26	3,31	3,25	3,26	4.874	0
15/11/2005	3,26	3,26	3,25	3,25	1.108	-0,31
16/11/2005	3,24	3,3	3,24	3,26	4.632	0,31
17/11/2005	3,32	3,34	3,25	3,34	6.190	2,45
18/11/2005	3,4	3,44	3,34	3,37	13.644	0,9
21/11/2005	3,34	3,34	3,3	3,33	9.602	-1,19
22/11/2005	3,3	3,37	3,26	3,27	9.516	-1,8
23/11/2005	3,25	3,26	3,25	3,26	920	-0,31
24/11/2005	3,3	3,33	3,26	3,33	412	2,15
25/11/2005	3,31	3,33	3,31	3,31	294	-0,6
28/11/2005	3,26	3,31	3,26	3,31	1.034	0
29/11/2005	3,3	3,33	3,28	3,33	914	0,6
30/11/2005	3,29	3,38	3,29	3,38	3.202	1,5
1/12/2005	3,3	3,34	3,3	3,34	244	-1,18
2/12/2005	3,28	3,39	3,28	3,39	2.134	1,5
5/12/2005	3,39	3,54	3,39	3,53	17.330	4,13
6/12/2005	3,46	3,55	3,46	3,55	3.412	0,57
7/12/2005	3,63	3,64	3,52	3,53	1.696	-0,56
8/12/2005	3,5	3,63	3,5	3,63	5.982	2,83
9/12/2005	3,55	3,96	3,55	3,89	18.574	7,16
12/12/2005	3,7	3,77	3,68	3,75	11.572	-3,6
13/12/2005	3,61	3,75	3,61	3,75	2.136	0
14/12/2005	3,66	3,75	3,63	3,71	4.372	-1,07
15/12/2005	3,9	3,9	3,64	3,8	1.756	2,43
16/12/2005	3,73	3,82	3,72	3,81	5.788	0,26
19/12/2005	3,74	3,8	3,74	3,78	10.506	-0,79
20/12/2005	3,78	3,85	3,78	3,83	6.010	1,32
21/12/2005	3,87	3,89	3,83	3,88	3.308	1,31
22/12/2005	3,89	3,9	3,84	3,85	10.830	-0,77

23/12/2005	3,85	3,98	3,85	3,94	21.164	2,34
27/12/2005	3,95	4,02	3,95	3,98	40.584	1,02
28/12/2005	3,98	3,98	3,87	3,89	22.516	-2,26
29/12/2005	3,85	3,89	3,79	3,83	15.460	-1,54
30/12/2005	3,75	3,81	3,64	3,79	21.800	-1,04
2/1/2006	3,7	3,78	3,7	3,74	7.778	-1,32
3/1/2006	3,75	3,83	3,7	3,75	11.290	0,27
4/1/2006	3,8	4,5	3,8	4,36	2.034.574	16,27
5/1/2006	4,35	4,39	4,3	4,36	19.572	0
9/1/2006	4,39	4,39	4,18	4,29	17.208	-1,61
10/1/2006	4,25	4,33	4,24	4,31	20.142	0,47
11/1/2006	4,31	4,4	4,31	4,35	22.696	0,93
12/1/2006	4,25	4,28	4,2	4,25	10.332	-2,3
13/1/2006	4,2	4,29	4,19	4,29	5.708	0,94
16/1/2006	4,29	4,4	4,29	4,38	8.224	2,1
17/1/2006	4,36	4,42	4,36	4,39	13.482	0,23
18/1/2006	4,18	4,45	4,18	4,4	5.314	0,23
19/1/2006	4,39	4,45	4,37	4,45	2.896	1,14
20/1/2006	4,5	4,65	4,5	4,57	17.580	2,7
23/1/2006	4,51	4,6	4,51	4,6	7.422	0,66
24/1/2006	4,59	4,69	4,59	4,66	12.774	1,3
25/1/2006	4,66	4,71	4,64	4,68	24.952	0,43
26/1/2006	4,68	4,68	4,58	4,67	6.246	-0,21
27/1/2006	4,62	4,67	4,59	4,66	11.230	-0,21
30/1/2006	4,69	4,7	4,66	4,69	12.234	0,64
31/1/2006	4,7	4,74	4,64	4,73	21.088	0,85
1/2/2006	4,65	4,72	4,61	4,71	7.074	-0,42
2/2/2006	4,71	4,71	4,64	4,64	1.380	-1,49
3/2/2006	4,57	4,59	4,33	4,4	33.414	-5,17
6/2/2006	4,4	4,58	4,4	4,5	7.342	2,27
7/2/2006	4,5	4,53	4,43	4,5	7.520	0
8/2/2006	4,5	4,5	4,48	4,49	3.200	-0,22
9/2/2006	4,4	4,43	4,34	4,37	5.958	-2,67
10/2/2006	4,27	4,41	4,27	4,35	16.102	-0,46
13/2/2006	4,25	4,34	4,22	4,29	23.230	-1,38
14/2/2006	4,24	4,3	4,24	4,29	3.590	0
15/2/2006	4,19	4,29	4,12	4,29	3.576	0
16/2/2006	4,29	4,35	4,27	4,28	4.100	-0,23
17/2/2006	4,28	4,28	4,22	4,28	3.960	0
20/2/2006	4,3	4,3	4,22	4,25	5.320	-0,7
21/2/2006	4,24	4,33	4,24	4,33	5.590	1,88
22/2/2006	4,33	4,35	4,3	4,33	12.386	0
23/2/2006	4,27	4,36	4,26	4,34	6.988	0,23
24/2/2006	4,33	4,33	4,3	4,32	1.734	-0,46
27/2/2006	4,26	4,32	4,16	4,31	4.558	-0,23
28/2/2006	4,15	4,35	4,15	4,31	2.554	0
1/3/2006	4,28	4,31	4,17	4,31	2.494	0
2/3/2006	4,11	4,24	4,1	4,24	24.526	-1,62
3/3/2006	3,9	4,2	3,9	4,14	434	-2,36
7/3/2006	3,75	4,1	3,75	4,04	4.562	-2,42
8/3/2006	3,9	4	3,66	3,95	10.254	-2,23
9/3/2006	3,93	3,97	3,76	3,95	3.404	0

10/3/2006	3,66	3,92	3,66	3,92	10.080	-0,76
13/3/2006	3,88	3,9	3,88	3,9	1.060	-0,51
14/3/2006	3,63	3,89	3,63	3,89	1.776	-0,26
15/3/2006	3,9	3,91	3,75	3,87	3.304	-0,51
16/3/2006	3,87	4,09	3,87	3,94	12.720	1,81
17/3/2006	3,94	3,94	3,83	3,88	5.544	-1,52
20/3/2006	3,88	3,88	3,87	3,88	2.292	0
21/3/2006	3,81	3,88	3,81	3,86	2.120	-0,52
22/3/2006	3,75	3,87	3,75	3,86	6.452	0
23/3/2006	3,85	3,87	3,83	3,85	3.298	-0,26
24/3/2006	3,68	3,85	3,68	3,85	688	0
27/3/2006	3,76	3,85	3,76	3,85	1.696	0
28/3/2006	3,75	3,84	3,75	3,84	1.296	-0,26
29/3/2006	3,84	3,84	3,8	3,8	488	-1,04
30/3/2006	3,74	3,85	3,71	3,85	632	1,32
31/3/2006	3,87	3,87	3,85	3,87	5.318	0,52
3/4/2006	3,7	3,86	3,69	3,77	2.758	-2,58
4/4/2006	3,75	3,85	3,75	3,85	5.290	2,12
5/4/2006	3,85	3,91	3,75	3,9	6.774	1,3
6/4/2006	3,9	4	3,85	3,89	7.454	-0,26
7/4/2006	3,9	3,9	3,87	3,87	8.180	-0,51
10/4/2006	3,86	3,92	3,84	3,85	10.500	-0,52
11/4/2006	3,77	4,08	3,77	4,01	8.616	4,16
12/4/2006	4,01	4,1	4	4	16.790	-0,25
13/4/2006	4	4,09	4	4	8.632	0
18/4/2006	3,95	4,11	3,95	4	7.390	0
19/4/2006	4	4,09	4	4,09	8.748	2,25
20/4/2006	4,06	4,06	4,06	4,06	600	-0,73
25/4/2006	4,05	4,05	4,03	4,03	2.700	-0,74
26/4/2006	4,03	4,03	3,95	3,95	2.912	-1,99
27/4/2006	3,95	4	3,95	4	3.660	1,27
28/4/2006	3,92	4,09	3,92	4,09	6.364	2,25
2/5/2006	4,04	4,1	4,04	4,09	6.706	0
3/5/2006	4,09	4,14	4,06	4,14	1.470	1,22
4/5/2006	4,1	4,17	4,1	4,11	4.596	-0,72
5/5/2006	4,12	4,21	4,12	4,2	13.044	2,19
8/5/2006	4,21	4,36	4,21	4,36	33.414	3,81
9/5/2006	4,28	4,36	4,28	4,31	10.940	-1,15
10/5/2006	4,25	4,3	4,25	4,25	6.268	-1,39
11/5/2006	4,17	4,26	4,17	4,24	2.376	-0,24
12/5/2006	4,11	4,28	4,11	4,28	2.118	0,94
15/5/2006	4,25	4,25	4,16	4,18	1.844	-2,34
16/5/2006	4,1	4,1	3,91	4,07	4.164	-2,63
17/5/2006	4,05	4,24	4,05	4,05	3.070	-0,49
18/5/2006	3,92	4	3,7	3,98	12.558	-1,73
19/5/2006	3,75	3,98	3,75	3,98	1.824	0
22/5/2006	3,8	3,8	3,63	3,76	2.840	-5,53
23/5/2006	3,85	3,85	3,75	3,82	982	1,6
24/5/2006	3,82	3,82	3,6	3,76	7.644	-1,57
25/5/2006	3,61	3,77	3,61	3,75	2.302	-0,27
26/5/2006	3,79	3,79	3,7	3,72	6.756	-0,8
29/5/2006	3,75	3,9	3,75	3,84	24.678	3,23

30/5/2006	3,84	3,88	3,7	3,88	2.032	1,04
31/5/2006	3,71	3,94	3,71	3,94	6.822	1,55
1/6/2006	3,86	3,95	3,73	3,93	736	-0,25
2/6/2006	3,79	3,93	3,78	3,93	622	0
5/6/2006	3,71	3,89	3,71	3,89	364	-1,02
6/6/2006	3,66	3,75	3,59	3,71	22.568	-4,63
7/6/2006	3,6	3,64	3,55	3,56	3.180	-4,04
8/6/2006	3,5	3,66	3,5	3,65	476	2,53
9/6/2006	3,65	3,68	3,45	3,66	1.860	0,27
13/6/2006	3,45	3,5	3,3	3,47	13.052	-5,19
14/6/2006	3,15	3,4	3,15	3,34	10.956	-3,75
15/6/2006	3,39	3,43	3,35	3,38	2.094	1,2
16/6/2006	3,38	3,38	3,18	3,34	5.516	-1,18
19/6/2006	3,38	3,41	3,38	3,39	11.360	1,5
20/6/2006	3,18	3,42	3,18	3,42	228	0,88
21/6/2006	3,24	3,38	3,24	3,38	1.248	-1,17
22/6/2006	3,15	3,39	3,15	3,35	784	-0,89
23/6/2006	3,35	3,35	3,19	3,35	464	0
26/6/2006	3,06	3,35	3,06	3,35	162	0
27/6/2006	3,12	3,33	3,12	3,26	290	-2,69
28/6/2006	3,02	3,39	3,02	3,25	20.176	-0,31
29/6/2006	3,29	3,29	3,08	3,25	400	0
30/6/2006	3,26	3,39	3,18	3,39	7.020	4,31
3/7/2006	3,39	3,4	3,27	3,37	1.294	-0,59
4/7/2006	3,18	3,37	3,18	3,37	252	0
5/7/2006	3,37	3,37	3,37	3,37	0	0
6/7/2006	3,37	3,37	3,37	3,37	6.300	0
7/7/2006	3,37	3,43	3,37	3,4	22.846	0,89
10/7/2006	3,4	3,4	3,37	3,37	1.760	-0,88
11/7/2006	3,25	3,37	3,17	3,37	692	0
12/7/2006	3,37	3,37	3,37	3,37	6.100	0
13/7/2006	3,1	3,34	3,1	3,34	3.304	-0,89
14/7/2006	3,12	3,3	3,12	3,3	1.804	-1,2
17/7/2006	3,04	3,3	3,04	3,3	1.378	0
18/7/2006	3,08	3,3	3,08	3,29	318	-0,3
19/7/2006	3,14	3,3	3,14	3,29	228	0
20/7/2006	3,18	3,3	3,18	3,3	144	0,3
21/7/2006	3,2	3,28	3,2	3,28	300	-0,61
24/7/2006	3,45	3,45	3,45	3,45	20	5,18
25/7/2006	3,19	3,44	3,19	3,43	420	-0,58
26/7/2006	3,21	3,41	3,21	3,39	13.152	-1,17
27/7/2006	3,25	3,39	3,25	3,37	414	-0,59
28/7/2006	3,23	3,36	3,19	3,36	900	-0,3
31/7/2006	3,36	3,36	3,36	3,36	0	0
1/8/2006	3,18	3,39	3,18	3,35	1.856	-0,3
2/8/2006	3,17	3,48	3,17	3,44	16.500	2,69
3/8/2006	3,26	3,41	3,26	3,41	1.182	-0,87
4/8/2006	3,67	3,67	3,35	3,59	960	5,28
7/8/2006	3,35	3,54	3,35	3,54	204	-1,39
8/8/2006	3,45	3,48	3,4	3,48	1.360	-1,69
9/8/2006	3,49	3,49	3,19	3,45	1.482	-0,86
10/8/2006	3,45	3,45	3,45	3,45	0	0

11/8/2006	3,49	3,49	3,2	3,47	5.124	0,58
14/8/2006	3,47	3,47	3,47	3,47	0	0
16/8/2006	3,5	3,6	3,22	3,54	790	2,02
17/8/2006	3,34	3,5	3,33	3,5	4.900	-1,13
18/8/2006	3,36	3,54	3,31	3,54	3.294	1,14
21/8/2006	3,54	3,54	3,26	3,49	2.558	-1,41
22/8/2006	3,37	3,48	3,37	3,48	140	-0,29
23/8/2006	3,36	3,48	3,36	3,48	384	0
24/8/2006	3,36	3,45	3,31	3,45	766	-0,86
25/8/2006	3,32	3,47	3,32	3,37	14.958	-2,32
28/8/2006	3,3	3,4	3,3	3,4	750	0,89
29/8/2006	3,48	3,48	3,35	3,41	2.398	0,29
30/8/2006	3,45	3,45	3,28	3,43	1.214	0,59
31/8/2006	3,42	3,5	3,4	3,4	2.836	-0,87
1/9/2006	3,46	3,46	3,32	3,4	92	0
4/9/2006	3,4	3,4	3,3	3,35	3.106	-1,47
5/9/2006	3,28	3,44	3,28	3,31	312	-1,19
6/9/2006	3,31	3,4	3,2	3,4	2.000	2,72
7/9/2006	3,17	3,43	3,17	3,39	168	-0,29
8/9/2006	3,22	3,39	3,22	3,39	1.090	0
11/9/2006	3,39	3,39	3,18	3,38	5.134	-0,29
12/9/2006	3,37	3,38	3,26	3,38	696	0
13/9/2006	3,46	3,46	3,24	3,36	686	-0,59
14/9/2006	3,25	3,32	3,17	3,32	356	-1,19
15/9/2006	3,32	3,32	3,19	3,3	2.060	-0,6
18/9/2006	3,36	3,36	3,22	3,26	384	-1,21
19/9/2006	3,22	3,24	3,22	3,24	704	-0,61
20/9/2006	3,26	3,32	3,16	3,31	1.940	2,16
21/9/2006	3,21	3,31	3,21	3,31	1.786	0
22/9/2006	3,19	3,2	3,19	3,2	1.244	-3,32
25/9/2006	3,29	3,29	3,19	3,24	1.334	1,25
26/9/2006	3,24	3,32	3,17	3,31	445.012	2,16
27/9/2006	3,25	3,29	3,24	3,29	2.640	-0,6
28/9/2006	3,17	3,29	3,17	3,2	492	-2,74
29/9/2006	3,25	3,29	3,15	3,21	1.608	0,31
2/10/2006	3,2	3,2	3,2	3,2	1.044	-0,31
3/10/2006	3,05	3,19	3,03	3,18	5.456	-0,63
4/10/2006	3,2	3,28	3,1	3,28	1.656	3,14
5/10/2006	3,28	3,3	3,15	3,29	2.098	0,3
6/10/2006	3,29	3,3	3,2	3,3	1.528	0,3
9/10/2006	3,15	3,3	3,15	3,23	954	-2,12
10/10/2006	3,25	3,25	3,15	3,15	2.526	-2,48
11/10/2006	3,15	3,25	3,1	3,11	14.880	-1,27
12/10/2006	3,2	3,2	3,1	3,11	4.224	0
13/10/2006	3,07	3,22	3,07	3,09	18.646	-0,64
16/10/2006	3,23	3,23	3,06	3,18	2.048	2,91
17/10/2006	3,05	3,15	3,05	3,1	420	-2,52
18/10/2006	3,09	3,09	3,08	3,09	2.370	-0,32
19/10/2006	3,09	3,18	3,08	3,12	6.016	0,97
20/10/2006	3,11	3,15	3,09	3,15	508	0,96
23/10/2006	3,22	3,22	3,08	3,12	1.018	-0,95
24/10/2006	3,12	3,2	3,12	3,2	1.794	2,56

25/10/2006	3,05	3,24	3,05	3,23	1.248	0,94
26/10/2006	3,23	3,25	3,18	3,24	2.250	0,31
27/10/2006	3,15	3,25	3,11	3,2	2.376	-1,23
30/10/2006	3,1	3,15	3,08	3,15	1.556	-1,56
31/10/2006	3,16	3,28	3,15	3,2	3.050	1,59
1/11/2006	3,21	3,28	3,18	3,25	5.488	1,56
2/11/2006	3,3	3,31	3,15	3,22	5.800	-0,92
3/11/2006	3,22	3,27	3,09	3,24	442	0,62
6/11/2006	3,24	3,5	3,24	3,47	44.182	7,1
7/11/2006	3,47	3,58	3,47	3,56	42.160	2,59
8/11/2006	3,58	3,82	3,47	3,8	89.456	6,74
9/11/2006	3,87	3,87	3,65	3,72	7.430	-2,11
10/11/2006	3,7	3,7	3,5	3,68	1.610	-1,08
13/11/2006	3,68	3,74	3,6	3,66	14.734	-0,54
14/11/2006	3,72	3,72	3,51	3,66	3.326	0
15/11/2006	3,72	3,73	3,6	3,7	7.220	1,09
16/11/2006	3,5	3,72	3,5	3,7	4.336	0
17/11/2006	3,65	3,7	3,55	3,56	2.096	-3,78
20/11/2006	3,65	3,65	3,5	3,57	3.226	0,28
21/11/2006	3,26	3,6	3,26	3,54	2.008	-0,84
22/11/2006	3,54	3,6	3,45	3,57	4.704	0,85
23/11/2006	3,45	3,66	3,45	3,63	31.224	1,68
24/11/2006	3,62	3,71	3,49	3,66	3.688	0,83
27/11/2006	3,36	3,63	3,36	3,63	3.510	-0,82
28/11/2006	3,34	3,6	3,34	3,58	420	-1,38
29/11/2006	3,45	3,55	3,45	3,55	186	-0,84
30/11/2006	3,49	3,49	3,47	3,47	120	-2,25
1/12/2006	3,47	3,55	3,4	3,4	2.380	-2,02
4/12/2006	3,35	3,53	3,33	3,53	248	3,82
5/12/2006	3,36	3,5	3,36	3,49	800	-1,13
6/12/2006	3,39	3,47	3,32	3,4	462	-2,58
7/12/2006	3,48	3,48	3,31	3,43	6.872	0,88
8/12/2006	3,49	3,49	3,37	3,42	2.150	-0,29
11/12/2006	3,4	3,48	3,38	3,48	1.752	1,75
12/12/2006	3,48	3,48	3,34	3,48	776	0
13/12/2006	3,41	3,52	3,41	3,5	1.286	0,57
14/12/2006	3,43	3,48	3,42	3,47	356	-0,86
15/12/2006	3,45	3,45	3,36	3,42	2.854	-1,44
18/12/2006	3,31	3,42	3,3	3,41	6.002	-0,29
19/12/2006	3,28	3,49	3,28	3,46	410	1,47
20/12/2006	3,48	3,48	3,31	3,44	10.536	-0,58
21/12/2006	3,46	3,46	3,32	3,4	732	-1,16
22/12/2006	3,35	3,4	3,31	3,39	24.268	-0,29
27/12/2006	3,45	3,45	3,28	3,39	2.570	0
28/12/2006	3,29	3,55	3,29	3,52	5.912	3,83
29/12/2006	3,52	3,53	3,4	3,48	4.980	-1,14
2/1/2007	3,4	3,54	3,4	3,51	6.166	0,86
3/1/2007	3,51	3,53	3,4	3,53	12.910	0,57
4/1/2007	3,51	3,51	3,42	3,46	3.308	-1,98
5/1/2007	3,41	3,49	3,34	3,48	11.270	0,58
8/1/2007	3,48	3,49	3,43	3,49	15.218	0,29
9/1/2007	3,41	3,48	3,3	3,46	12.164	-0,86

10/1/2007	3,32	3,44	3,32	3,43	3.646	-0,87
11/1/2007	3,39	3,4	3,32	3,4	7.296	-0,87
12/1/2007	3,36	3,44	3,33	3,4	5.938	0
15/1/2007	3,24	3,48	3,24	3,34	12.904	-1,76
16/1/2007	3,35	3,35	3,27	3,33	8.520	-0,3
17/1/2007	3,33	3,34	3,25	3,32	20.096	-0,3
18/1/2007	3,27	3,36	3,26	3,32	7.742	0
19/1/2007	3,35	3,37	3,26	3,3	12.412	-0,6
22/1/2007	3,26	3,39	3,26	3,39	8.650	2,73
23/1/2007	3,31	3,35	3,3	3,33	2.402	-1,77
24/1/2007	3,29	3,5	3,29	3,45	47.412	3,6
25/1/2007	3,42	3,46	3,42	3,44	2.432	-0,29
26/1/2007	3,44	3,44	3,38	3,43	6.696	-0,29
29/1/2007	3,4	3,41	3,32	3,4	7.314	-0,87
30/1/2007	3,37	3,39	3,33	3,37	5.080	-0,88
31/1/2007	3,33	3,4	3,3	3,35	13.368	-0,59
1/2/2007	3,35	3,4	3,33	3,37	4.462	0,6
2/2/2007	3,3	3,43	3,3	3,4	7.478	0,89
5/2/2007	3,36	3,42	3,36	3,4	6.400	0
6/2/2007	3,32	3,39	3,32	3,38	6.944	-0,59
7/2/2007	3,35	3,37	3,33	3,36	2.128	-0,59
8/2/2007	3,37	3,37	3,32	3,32	1.530	-1,19
9/2/2007	3,32	3,33	3,3	3,33	11.030	0,3
12/2/2007	3,28	3,39	3,28	3,38	14.480	1,5
13/2/2007	3,31	3,37	3,3	3,33	2.230	-1,48
14/2/2007	3,33	3,34	3,2	3,27	22.782	-1,8
15/2/2007	3,28	3,3	3,23	3,26	5.808	-0,31
16/2/2007	3,32	3,32	3,25	3,29	17.128	0,92
20/2/2007	3,33	3,33	3,25	3,3	4.698	0,3
21/2/2007	3,32	3,32	3,22	3,23	5.380	-2,12
22/2/2007	3,23	3,25	3,2	3,21	9.150	-0,62
23/2/2007	3,26	3,26	3,14	3,16	11.664	-1,56
26/2/2007	3,23	3,23	3,15	3,21	10.866	1,58
27/2/2007	3,21	3,27	3,06	3,16	10.544	-1,56
28/2/2007	3,05	3,14	2,93	3,09	23.026	-2,22
1/3/2007	3,16	3,16	2,96	3,03	3.386	-1,94
2/3/2007	3	3,03	2,9	2,97	9.264	-1,98
5/3/2007	2,95	2,95	2,82	2,85	9.248	-4,04
6/3/2007	2,9	2,92	2,8	2,89	9.388	1,4
7/3/2007	2,89	2,91	2,83	2,84	12.024	-1,73
8/3/2007	2,85	2,93	2,8	2,92	44.174	2,82
9/3/2007	2,95	2,98	2,89	2,98	4.550	2,05
12/3/2007	2,86	3,04	2,86	3,02	2.392	1,34
13/3/2007	3	3,02	2,88	2,98	2.090	-1,32
14/3/2007	2,83	2,98	2,82	2,9	6.558	-2,68
15/3/2007	2,87	2,94	2,87	2,93	6.220	1,03
16/3/2007	2,96	3,05	2,9	3,04	8.750	3,75
19/3/2007	3	3,02	3	3,01	3.576	-0,99
20/3/2007	3,04	3,04	2,95	3,02	2.996	0,33
21/3/2007	2,92	2,99	2,92	2,99	1.820	-0,99
22/3/2007	2,99	3,02	2,95	2,97	7.458	-0,67
23/3/2007	3,05	3,11	2,85	2,93	11.886	-1,35

26/3/2007	2,98	2,98	2,89	2,91	14.790	-0,68
27/3/2007	2,96	2,96	2,86	2,89	4.226	-0,69
28/3/2007	2,86	2,87	2,85	2,87	7.638	-0,69
29/3/2007	2,69	2,91	2,69	2,88	13.564	0,35
30/3/2007	2,87	2,97	2,86	2,96	19.164	2,78
2/4/2007	2,96	2,97	2,92	2,97	5.906	0,34
3/4/2007	2,97	2,99	2,92	2,97	9.146	0
4/4/2007	2,96	2,98	2,92	2,98	4.530	0,34
5/4/2007	3	3	2,95	2,95	9.006	-1,01
10/4/2007	3,01	3,01	2,95	2,97	5.708	0,68
11/4/2007	3,02	3,02	2,95	3,01	9.856	1,35
12/4/2007	3,02	3,08	2,97	3,03	4.362	0,66
13/4/2007	3,01	3,1	2,97	3,1	7.610	2,31
16/4/2007	3,16	3,31	3,06	3,16	88.650	1,94
17/4/2007	3,1	3,42	3,1	3,41	64.200	7,91
18/4/2007	3,27	3,53	3,27	3,49	91.226	2,35
19/4/2007	3,45	3,8	3,41	3,78	149.980	8,31
20/4/2007	3,83	3,93	3,68	3,9	53.624	3,17
23/4/2007	3,9	4,06	3,85	4,06	92.962	4,1
24/4/2007	4,06	4,08	3,77	3,98	28.678	-1,97
25/4/2007	4,02	4,02	3,86	4	16.328	0,5
26/4/2007	3,99	4	3,83	3,89	23.386	-2,75
27/4/2007	3,8	3,9	3,75	3,83	9.252	-1,54
30/4/2007	3,82	3,82	3,66	3,82	824	-0,26
2/5/2007	3,51	3,85	3,51	3,85	2.744	0,79
3/5/2007	4	4	3,7	3,83	6.816	-0,52
4/5/2007	3,85	3,95	3,81	3,95	12.124	3,13
7/5/2007	3,75	4,03	3,75	3,94	14.216	-0,25
8/5/2007	3,95	3,97	3,75	3,97	38.968	0,76
9/5/2007	3,94	4,01	3,9	4	71.016	0,76
10/5/2007	3,99	4,06	3,99	4,05	34.420	1,25
11/5/2007	3,96	4,23	3,94	4,21	79.020	3,95
14/5/2007	4,2	4,3	4,16	4,24	34.884	0,71
15/5/2007	4,2	4,25	4,12	4,24	19.514	0
16/5/2007	4,23	4,23	4,09	4,15	12.700	-2,12
17/5/2007	4,15	4,21	4,06	4,19	14.474	0,96
18/5/2007	4,09	4,18	4,05	4,16	15.898	-0,72
21/5/2007	4,22	4,48	4,16	4,44	99.980	6,73
22/5/2007	4,5	4,64	4,31	4,38	58.288	-1,35
23/5/2007	4,38	4,57	4,35	4,39	57.226	0,23
24/5/2007	4,5	4,7	4,5	4,61	133.414	5,01
25/5/2007	4,62	4,66	4,55	4,57	36.838	-0,87
29/5/2007	4,7	5,47	4,68	5,47	101.424	19,69
30/5/2007	5,59	6,01	5,2	5,56	160.404	1,65
31/5/2007	5,98	5,98	5,56	5,69	47.784	2,34
1/6/2007	5,84	5,85	5,5	5,51	41.460	-3,16
4/6/2007	5,54	5,59	5,37	5,51	36.020	0
5/6/2007	5,51	5,58	5,27	5,4	30.094	-2
6/6/2007	5,49	5,62	5,01	5,28	33.498	-2,22
7/6/2007	5,07	5,3	5,07	5,28	22.062	0
8/6/2007	5,23	5,63	5,23	5,61	48.544	6,25
11/6/2007	5,65	6	5,58	5,74	81.806	2,32

12/6/2007	5,75	5,84	5,57	5,63	24.696	-1,92
13/6/2007	5,63	5,74	5,55	5,56	18.824	-1,24
14/6/2007	5,56	5,61	5,39	5,55	24.980	-0,18
15/6/2007	5,46	5,68	5,46	5,5	2.266	-0,9
18/6/2007	5,6	5,99	5,55	5,78	29.638	5,09
19/6/2007	5,78	5,92	5,67	5,74	12.982	-0,69
20/6/2007	5,74	5,91	5,74	5,86	22.182	2,09
21/6/2007	5,86	6,4	5,86	6,39	52.916	9,04
22/6/2007	6,53	7,47	6,52	7,33	95.976	14,71
25/6/2007	7,35	7,64	7,22	7,43	114.952	1,36
26/6/2007	7,36	7,45	7,07	7,21	34.256	-2,96
27/6/2007	7,14	7,2	6,9	6,98	51.868	-3,19
28/6/2007	6,9	7,45	6,9	7,43	42.650	6,45
29/6/2007	7,41	7,41	6,7	7,06	60.798	-4,98
2/7/2007	6,99	7,23	6,57	7,09	19.348	0,42
3/7/2007	7	7,05	6,8	6,94	17.014	-2,12
4/7/2007	6,81	7,11	6,81	6,91	7.192	-0,43
5/7/2007	6,85	7	6,78	6,98	10.210	1,01
6/7/2007	6,93	6,95	6,89	6,93	4.212	-0,72
9/7/2007	6,8	6,93	6,72	6,8	6.782	-1,88
10/7/2007	6,76	6,95	6,59	6,84	8.820	0,59
11/7/2007	6,75	6,8	6,57	6,72	13.226	-1,75
12/7/2007	6,6	7,04	6,6	6,99	13.274	4,02
13/7/2007	7	7,13	6,8	6,82	21.002	-2,43
16/7/2007	6,65	6,95	6,6	6,93	10.368	1,61
17/7/2007	6,81	6,9	6,81	6,85	12.536	-1,15
18/7/2007	6,85	6,99	6,8	6,98	6.178	1,9
19/7/2007	6,8	6,99	6,75	6,91	6.450	-1
20/7/2007	7,1	7,1	6,82	6,89	4.516	-0,29
23/7/2007	6,89	7,08	6,84	7	13.966	1,6
24/7/2007	6,67	7	6,67	6,94	9.508	-0,86
25/7/2007	6,78	6,87	6,78	6,85	8.232	-1,3
26/7/2007	6,75	6,89	6,65	6,79	21.298	-0,88
27/7/2007	6,74	6,88	6,74	6,87	14.022	1,18
30/7/2007	6,87	7,5	6,87	7,17	50.838	4,37
31/7/2007	7,48	7,8	7,48	7,68	65.884	7,11
1/8/2007	7,68	8,1	7,68	8,06	39.678	4,95
2/8/2007	8,12	8,38	7,5	8	37.651	-0,74
3/8/2007	8	8	7,52	7,82	5.037	-2,25
6/8/2007	7,5	7,6	7,3	7,46	9.411	-4,6
7/8/2007	7,46	7,46	7,26	7,34	13.612	-1,61
8/8/2007	7,34	7,46	6,94	7,38	41.450	0,54
9/8/2007	7,86	7,86	6,86	7,32	19.693	-0,81
10/8/2007	7,18	7,24	6,6	6,98	114.125	-4,64
13/8/2007	6,98	7,06	6,7	7,06	33.830	1,15
14/8/2007	7,1	7,7	7,1	7,42	8.200	5,1
16/8/2007	6,68	7,1	6,68	7,02	23.148	-5,39
17/8/2007	7,02	7,5	6,86	7,5	23.188	6,84
20/8/2007	7,6	7,7	7,18	7,32	7.505	-2,4
21/8/2007	7,42	7,42	7,22	7,28	42.043	-0,55
22/8/2007	7,28	7,5	7,28	7,4	17.417	1,65
23/8/2007	7,4	7,5	7,26	7,4	3.391	0

24/8/2007	7,22	7,38	7,1	7,38	3.620	-0,27
27/8/2007	7,3	7,4	7,2	7,3	3.309	-1,08
28/8/2007	7,2	7,3	7,2	7,26	9.244	-0,55
29/8/2007	7	7,16	7	7,12	11.518	-1,93
30/8/2007	7,12	7,38	7	7,1	4.082	-0,28
31/8/2007	7	7,1	6,94	7	21.620	-1,41
3/9/2007	6,86	7,08	6,84	7,02	5.616	0,29
4/9/2007	7,02	7,02	6,7	6,92	7.846	-1,42
5/9/2007	6,92	6,96	6,72	6,78	6.270	-2,02
6/9/2007	6,8	7,04	6,8	7	32.576	3,24
7/9/2007	7,2	7,36	7,06	7,2	18.507	2,86
10/9/2007	7	7,2	7	7,2	3.700	0
11/9/2007	6,9	7,3	6,9	7,22	6.174	0,28
12/9/2007	7,2	7,2	7,04	7,16	5.101	-0,83
13/9/2007	7,02	7,16	6,9	7,02	6.709	-1,96
14/9/2007	7,06	7,14	6,92	7,1	12.354	1,14
17/9/2007	6,96	7,16	6,96	7,16	94	0,85
18/9/2007	7	7,18	7	7	240.867	-2,23
19/9/2007	7	7	6,9	7	5.035	0
20/9/2007	7	7,16	7	7,04	596.269	0,57
21/9/2007	7	7,12	7	7,12	6.700	1,14
24/9/2007	7,12	7,2	6,98	7	2.569	-1,69
25/9/2007	7	7,04	6,94	7,04	2.962	0,57
26/9/2007	7,02	7,16	7,02	7,12	14.471	1,14
27/9/2007	7,12	7,2	6,86	7,02	5.145	-1,4
28/9/2007	6,92	7,02	6,88	7,02	3.026	0
1/10/2007	7,02	7,02	6,88	6,98	2.554	-0,57
2/10/2007	6,98	7,2	6,98	7,06	29.727	1,15
3/10/2007	7,02	7,02	7	7,02	7.093	-0,57
4/10/2007	7,04	7,16	7,02	7,16	8.097	1,99
5/10/2007	7,02	7,08	6,96	7,04	10.567	-1,68
8/10/2007	7,04	7,3	7,04	7,16	22.540	1,7
9/10/2007	7,1	7,2	6,9	6,92	4.465	-3,35
10/10/2007	6,92	7,06	6,92	7,02	16.512	1,45
11/10/2007	7	7,08	7	7,04	8.013	0,28
12/10/2007	7	7,1	7	7,02	6.106	-0,28
15/10/2007	7,02	7,16	7,02	7,14	4.582	1,71
16/10/2007	7,1	7,2	7,02	7,16	3.761	0,28
17/10/2007	7,16	7,2	7,02	7,14	3.534	-0,28
18/10/2007	7,14	7,18	7,02	7,06	4.540	-1,12
19/10/2007	7,12	7,16	7	7	7.032	-0,85
22/10/2007	7	7,04	6,9	7,04	10.306	0,57
23/10/2007	7	7,14	7	7,14	3.634	1,42
24/10/2007	7,06	7,18	7,04	7,18	2.550	0,56
25/10/2007	7,02	7,1	7	7,02	8.554	-2,23
26/10/2007	7,1	7,1	7,02	7,02	4.536	0
29/10/2007	7,12	7,24	7,02	7,1	3.512	1,14
30/10/2007	7,08	7,08	6,96	7	8.642	-1,41
31/10/2007	7	7,04	6,96	7,02	3.086	0,29
1/11/2007	7	7,04	6,98	7	21.649	-0,28
2/11/2007	7	7	7	7	1.380	0
5/11/2007	7	7,04	6,62	7	11.397	0

6/11/2007	6,96	7,1	6,96	7	3.546	0
7/11/2007	7	7	6,78	7	10.473	0
8/11/2007	7	7	6,9	7	37.116	0
9/11/2007	6,82	7	6,82	7	5.638	0
12/11/2007	6,9	7	6,88	7	5.886	0
13/11/2007	6,96	7	6,8	6,86	23.884	-2
14/11/2007	6,9	7	6,9	6,96	9.682	1,46
15/11/2007	7	7	6,9	6,96	12.936	0
16/11/2007	6,76	7	6,76	6,94	5.530	-0,29
19/11/2007	7	7	6,86	6,9	9.710	-0,58
20/11/2007	6,9	6,96	6,82	6,9	21.364	0
21/11/2007	6,8	7	6,76	6,96	54.374	0,87
22/11/2007	7	7,02	6,8	6,92	35.024	-0,57
23/11/2007	7	7	7	7	1.040	1,16
26/11/2007	6,92	7	6,92	7	5.088	0
27/11/2007	7	7,02	7	7	1.846	0
28/11/2007	6,92	7,1	6,92	7	714	0
29/11/2007	7,18	7,18	7,02	7,06	96	0,86
30/11/2007	7,04	7,18	7,04	7,1	4.615	0,57
3/12/2007	7,2	7,2	7,1	7,1	6.632	0
4/12/2007	6,9	7,14	6,9	7,02	18.784	-1,13
5/12/2007	6,9	7,16	6,32	7,1	9.990	1,14
6/12/2007	7,04	7,16	7,04	7,04	164	-0,85
7/12/2007	7,1	7,16	7,04	7,04	1.172	0
10/12/2007	7,14	7,52	7,14	7,44	5.898	5,68
11/12/2007	7,3	8,08	7,3	8,08	15.354	8,6
12/12/2007	8,08	8,08	7,9	8	9.026	-0,99
13/12/2007	7,9	7,96	7,76	7,76	1.776	-3
14/12/2007	7,74	7,74	7,5	7,52	6.800	-3,09
17/12/2007	7,26	7,8	7,2	7,6	12.325	1,06
18/12/2007	7,52	7,68	7,5	7,6	11.451	0
19/12/2007	7,8	8	7,6	7,68	9.693	1,05
20/12/2007	7,5	7,9	7,5	7,78	3.564	1,3
21/12/2007	7,68	7,7	7,6	7,7	4.031	-1,03
24/12/2007	7,7	7,7	7,62	7,68	1.130	-0,26
27/12/2007	7,78	7,78	7,56	7,6	11.574	-1,04
28/12/2007	7,6	7,6	7,5	7,58	12.197	-0,26
31/12/2007	7,54	7,86	7,54	7,86	4.648	3,69
2/1/2008	7,58	8,14	7,58	8,04	3.284	2,29
3/1/2008	8,2	8,84	8,2	8,84	119.101	9,95
4/1/2008	8,84	9,18	8,62	8,8	35.291	-0,45
7/1/2008	8,8	8,8	8,5	8,8	3.950	0
8/1/2008	8,78	8,8	8,56	8,64	4.606	-1,82
9/1/2008	8,4	8,4	8,32	8,34	6.741	-3,47
10/1/2008	8,48	8,48	8,1	8,26	11.100	-0,96
11/1/2008	8,34	8,34	8	8,24	8.020	-0,24
14/1/2008	7,72	8,24	7,72	8,08	6.811	-1,94
15/1/2008	7,92	8,24	7,9	8,06	15.311	-0,25
16/1/2008	8,2	8,2	8	8,2	56.006	1,74
17/1/2008	8,02	8,58	8,02	8,34	48.963	1,71
18/1/2008	8,02	8,5	8,02	8,48	26.996	1,68
21/1/2008	8	8,18	7,76	7,8	60.788	-8,02

22/1/2008	7,04	8,1	7,02	8,1	76.543	3,85
23/1/2008	8,2	8,2	8	8	36.086	-1,23
24/1/2008	8,2	8,2	8	8,04	40.947	0,5
25/1/2008	8,04	8,12	8	8,06	6.355	0,25
28/1/2008	8,06	8,1	8	8,1	2.690	0,5
29/1/2008	8	8,38	8	8,3	684	2,47
30/1/2008	8,2	8,2	8,06	8,06	2.500	-2,89
31/1/2008	8,04	8,04	8	8	2.531	-0,74
1/2/2008	8,1	8,78	8,04	8,78	1.350	9,75
4/2/2008	8,6	8,6	8,2	8,22	318	-6,38
5/2/2008	8,22	8,22	8,18	8,2	2.644	-0,24
6/2/2008	8,2	8,2	8	8	40.393	-2,44
7/2/2008	8,46	8,46	8,08	8,26	511	3,25
8/2/2008	8,12	8,2	8,1	8,2	2.317	-0,73
11/2/2008	7,66	8,42	7,66	8,06	17.017	-1,71
12/2/2008	8,1	8,12	8,1	8,12	138	0,74
13/2/2008	8,1	8,46	8,1	8,46	167	4,19
14/2/2008	8,5	8,5	8,16	8,38	1.773	-0,95
15/2/2008	8,16	8,3	8,16	8,3	933	-0,95
18/2/2008	8,2	8,32	8,08	8,32	3.994	0,24
19/2/2008	8,3	8,4	8,3	8,34	603	0,24
20/2/2008	8,22	8,28	8,2	8,2	2.682	-1,68
21/2/2008	8,22	8,26	8,2	8,2	8.623	0
22/2/2008	8,46	8,46	8,24	8,24	4.323	0,49
25/2/2008	8,38	8,4	8,2	8,2	1.973	-0,49
26/2/2008	8,22	8,3	8,22	8,22	731	0,24
27/2/2008	8,3	8,3	8,18	8,2	27.134	-0,24
28/2/2008	8,22	8,5	8,2	8,42	28.010	2,68
29/2/2008	8,48	8,52	8,34	8,44	16.837	0,24
3/3/2008	8,12	8,6	8	8,6	7.344	1,9
6/3/2008	8,4	8,8	8,4	8,8	1.132	2,33
7/3/2008	8,5	9,18	8,5	8,84	12.447	0,45
11/3/2008	9	9,12	9	9,06	3.017	2,49
12/3/2008	9,1	9,1	9	9,02	4.109	-0,44
13/3/2008	9,06	9,1	9	9,1	9.381	0,89
14/3/2008	9,16	9,2	9,02	9,02	3.058	-0,88
17/3/2008	9,02	9,08	8,9	9	14.138	-0,22
18/3/2008	9	9,2	9	9,14	320	1,56
19/3/2008	9,28	9,34	9,02	9,02	108.555	-1,31
20/3/2008	8,76	9,28	8,76	8,9	593.194	-1,33
26/3/2008	8,8	8,94	8,8	8,8	2.232	-1,12
27/3/2008	8,8	9,1	8,7	9,1	3.270	3,41
Σύνολα		11,7	1,09	MO = 4,94	72.305.809	101,76

Μετοχική Πορεία Creta Κλάδου Τροφίμων Ποτών

Ημερομηνία	Άνοιγμα	Υψηλότερη	Χαμηλότερη	Κλείσιμο	Συν. Όγκος	Μεταβολή %
6/3/2001	11.142,40	11.243,66	11.100,94	11.137,41	171.260	0
7/3/2001	11.134,70	11.201,41	11.116,91	11.144,55	263.100	0,06
8/3/2001	11.137,75	11.290,89	11.102,75	11.223,04	387.440	0,7
9/3/2001	11.281,03	11.301,20	10.981,33	11.104,91	671.380	-1,05

12/3/2001	11.040,91	11.044,08	10.872,83	10.991,64	405.950	-1,02
13/3/2001	10.772,70	10.962,53	10.739,06	10.850,63	309.180	-1,28
14/3/2001	10.881,43	11.083,05	10.310,35	10.483,30	405.820	-3,39
15/3/2001	10.508,68	10.667,02	10.446,27	10.645,50	330.660	1,55
16/3/2001	10.645,50	10.719,12	10.536,88	10.619,90	187.280	-0,24
19/3/2001	10.583,32	10.637,01	10.447,97	10.520,12	195.990	-0,94
20/3/2001	10.499,50	10.643,01	10.499,50	10.566,22	158.440	0,44
21/3/2001	10.459,52	10.552,96	10.365,73	10.417,16	159.240	-1,41
22/3/2001	10.414,78	10.414,78	10.038,40	10.108,51	314.410	-2,96
23/3/2001	10.083,36	10.358,94	10.083,36	10.233,78	154.310	1,24
26/3/2001	10.424,86	10.435,17	10.270,37	10.361,66	107.610	1,25
27/3/2001	10.366,41	10.403,45	10.059,69	10.134,22	208.090	-2,19
28/3/2001	10.158,46	10.215,88	10.011,67	10.057,77	171.580	-0,75
29/3/2001	10.061,39	10.061,39	9.823,76	9.905,42	364.000	-1,51
30/3/2001	9.873,60	10.027,30	9.858,76	9.923,43	207.380	0,18
2/4/2001	9.832,03	9.944,27	9.683,31	9.757,38	222.370	-1,67
3/4/2001	9.694,18	9.702,56	9.552,83	9.599,72	241.550	-1,62
4/4/2001	9.530,29	9.616,48	9.450,10	9.552,71	270.380	-0,49
5/4/2001	9.671,42	9.843,01	9.626,90	9.798,84	216.670	2,58
6/4/2001	9.982,10	10.040,78	9.804,73	9.838,03	343.830	0,4
9/4/2001	9.845,17	9.881,07	9.786,95	9.821,83	223.930	-0,16
10/4/2001	9.821,83	10.060,82	9.812,66	9.959,11	206.530	1,4
11/4/2001	10.005,32	10.016,88	9.883,00	9.918,45	149.180	-0,41
12/4/2001	9.896,48	10.131,16	9.896,48	10.095,60	236.910	1,79
17/4/2001	10.090,84	10.149,06	10.024,35	10.103,75	250.530	0,08
18/4/2001	10.088,69	10.667,02	10.088,69	10.590,34	512.000	4,82
19/4/2001	10.678,80	10.818,80	10.321,79	10.357,92	332.140	-2,19
20/4/2001	10.350,78	10.378,19	10.228,80	10.302,65	208.700	-0,53
23/4/2001	10.225,74	10.332,66	10.225,74	10.268,33	191.290	-0,33
24/4/2001	10.341,38	10.356,22	10.229,14	10.280,45	226.212	0,12
25/4/2001	10.186,78	10.234,69	10.073,96	10.204,10	616.362	-0,74
26/4/2001	10.191,19	10.367,66	10.181,56	10.316,12	159.860	1,1
27/4/2001	10.288,71	10.653,66	10.275,35	10.486,14	567.480	1,65
30/4/2001	10.583,88	10.608,01	10.436,19	10.507,66	268.690	0,21
2/5/2001	10.506,18	10.597,59	10.398,24	10.451,14	339.522	-0,54
3/5/2001	10.451,14	10.451,14	10.233,78	10.277,61	341.820	-1,66
4/5/2001	10.231,97	10.241,37	10.034,43	10.078,49	463.590	-1,94
7/5/2001	10.061,28	10.081,55	9.950,28	9.981,99	311.329	-0,96
8/5/2001	9.981,99	10.183,49	9.981,99	10.061,05	395.210	0,79
9/5/2001	10.077,36	10.082,80	9.859,55	9.927,28	935.140	-1,33
10/5/2001	9.945,52	10.024,47	9.803,03	9.813,56	521.470	-1,15
11/5/2001	9.868,27	9.880,73	9.802,92	9.846,75	315.860	0,34
14/5/2001	9.812,55	9.856,04	9.609,01	9.657,60	349.470	-1,92
15/5/2001	9.724,31	9.767,13	9.553,62	9.639,14	257.020	-0,19
16/5/2001	9.639,93	9.762,48	9.559,51	9.694,30	471.280	0,57
17/5/2001	9.694,30	9.834,07	9.694,30	9.769,84	271.460	0,78
18/5/2001	9.769,84	9.930,23	9.769,84	9.889,34	1.592.412	1,22
21/5/2001	10.042,70	10.218,83	9.867,93	9.900,89	778.550	0,12
22/5/2001	9.900,89	9.971,12	9.818,89	9.879,49	219.610	-0,22
23/5/2001	9.856,61	9.935,78	9.637,10	9.779,70	368.240	-1,01
24/5/2001	9.772,56	9.869,74	9.668,92	9.746,40	160.310	-0,34
25/5/2001	9.814,02	10.086,87	9.795,78	10.019,71	397.510	2,8

28/5/2001	10.135,69	10.250,66	10.035,23	10.084,61	456.140	0,65
29/5/2001	10.085,06	10.096,50	9.739,04	9.795,56	328.730	-2,87
30/5/2001	9.782,98	9.808,81	9.477,17	9.492,23	704.110	-3,1
31/5/2001	9.446,58	9.739,60	9.269,55	9.443,41	2.237.162	-0,51
1/6/2001	9.525,64	9.637,78	8.950,93	9.025,12	829.840	-4,43
5/6/2001	9.125,59	9.125,59	8.526,53	8.613,40	550.979	-4,56
6/6/2001	8.620,42	8.851,37	8.484,28	8.622,69	446.530	0,11
7/6/2001	8.622,69	8.877,20	8.622,69	8.877,20	448.690	2,95
8/6/2001	8.877,20	9.023,31	8.701,07	8.851,26	343.590	-0,29
11/6/2001	8.924,43	8.924,43	8.587,35	8.622,69	154.080	-2,58
12/6/2001	8.619,52	8.738,45	8.538,87	8.572,85	268.390	-0,58
13/6/2001	8.528,79	8.571,83	8.384,60	8.472,39	276.970	-1,17
14/6/2001	8.473,52	8.473,52	8.199,08	8.248,69	369.410	-2,64
15/6/2001	8.247,10	8.484,28	8.111,52	8.367,50	304.040	1,44
18/6/2001	8.394,91	8.412,58	8.255,71	8.379,85	213.530	0,15
19/6/2001	8.382,23	8.480,09	8.331,60	8.352,89	194.177	-0,32
20/6/2001	8.352,89	8.428,89	8.262,16	8.282,67	280.650	-0,84
21/6/2001	8.282,67	8.352,21	8.226,71	8.252,20	155.900	-0,37
22/6/2001	8.241,55	8.250,61	7.986,70	8.095,44	218.320	-1,9
25/6/2001	8.095,44	8.095,44	7.840,82	7.873,55	277.910	-2,74
26/6/2001	7.870,95	7.904,81	7.604,66	7.699,12	232.234	-2,22
27/6/2001	7.699,46	8.055,00	7.666,16	8.035,29	419.800	4,37
28/6/2001	8.070,63	8.529,70	8.054,66	8.277,23	610.830	3,01
29/6/2001	8.277,23	8.627,33	8.277,23	8.577,04	360.080	3,62
2/7/2001	8.577,04	8.668,45	8.577,04	8.653,95	274.430	0,9
3/7/2001	8.637,30	8.652,70	8.327,18	8.335,11	254.830	-3,68
4/7/2001	8.232,38	8.317,21	8.122,96	8.316,31	139.460	-0,23
5/7/2001	8.308,15	8.458,23	8.216,86	8.453,36	111.960	1,65
6/7/2001	8.480,31	8.498,55	8.425,15	8.466,72	96.760	0,16
9/7/2001	8.468,31	8.468,31	7.997,12	8.077,88	114.010	-4,59
10/7/2001	8.059,65	8.132,70	7.917,72	8.047,07	111.070	-0,38
11/7/2001	8.065,31	8.065,31	7.772,29	7.819,75	135.170	-2,82
12/7/2001	7.819,75	8.354,02	7.817,14	8.293,31	319.890	6,06
13/7/2001	8.374,75	8.374,75	8.048,55	8.122,28	239.880	-2,06
16/7/2001	8.115,71	8.132,25	7.858,71	7.991,57	659.330	-1,61
17/7/2001	7.964,16	8.341,68	7.948,76	8.316,31	165.920	4,06
18/7/2001	8.325,37	8.785,00	8.225,58	8.686,68	220.367	4,45
19/7/2001	8.704,92	9.123,44	8.668,90	9.088,55	333.620	4,63
20/7/2001	9.134,20	9.250,52	8.779,11	8.900,64	358.510	-2,07
23/7/2001	9.010,17	9.242,37	8.830,98	9.173,84	220.230	3,07
24/7/2001	9.171,46	9.383,49	9.023,42	9.047,44	229.860	-1,38
25/7/2001	9.047,44	9.133,52	8.892,26	9.052,76	173.450	0,06
26/7/2001	9.052,76	9.231,72	8.988,20	9.173,05	164.680	1,33
27/7/2001	9.231,04	9.506,39	9.181,66	9.467,76	250.607	3,21
30/7/2001	9.476,94	9.532,89	9.210,20	9.238,29	133.190	-2,42
31/7/2001	9.212,58	9.640,61	9.092,86	9.550,45	153.520	3,38
1/8/2001	9.574,46	9.691,12	9.507,18	9.522,13	350.410	-0,3
2/8/2001	9.528,81	9.710,49	9.500,16	9.577,63	296.370	0,58
3/8/2001	9.587,15	9.665,53	9.515,56	9.610,14	329.720	0,34
6/8/2001	9.567,66	9.731,11	9.473,20	9.562,68	170.440	-0,49
7/8/2001	9.562,68	9.573,10	9.298,66	9.327,65	188.070	-2,46
8/8/2001	9.291,18	9.375,00	9.173,39	9.263,55	132.870	-0,69

9/8/2001	9.262,41	9.444,21	9.119,47	9.319,73	169.200	0,61
10/8/2001	9.319,73	9.406,49	9.188,90	9.243,16	68.030	-0,82
13/8/2001	9.243,16	9.334,79	9.070,32	9.295,60	108.250	0,57
14/8/2001	9.361,52	9.540,25	9.347,93	9.520,77	151.710	2,42
16/8/2001	9.520,77	9.551,35	9.354,61	9.524,17	122.130	0,04
17/8/2001	9.527,23	9.619,99	9.364,69	9.474,67	173.690	-0,52
20/8/2001	9.474,67	9.486,11	9.351,33	9.430,05	136.140	-0,47
21/8/2001	9.430,05	9.552,26	9.415,32	9.459,16	194.074	0,31
22/8/2001	9.453,49	9.534,70	9.379,64	9.466,75	273.640	0,08
23/8/2001	9.466,75	9.487,59	9.411,25	9.457,12	138.280	-0,1
24/8/2001	9.457,12	9.678,21	9.393,24	9.630,53	138.950	1,83
27/8/2001	9.633,70	9.777,66	9.633,70	9.726,12	139.100	0,99
28/8/2001	9.735,30	9.800,54	9.535,04	9.774,37	141.170	0,5
29/8/2001	9.749,12	9.769,39	9.536,74	9.682,40	207.220	-0,94
30/8/2001	9.493,70	9.691,69	9.493,70	9.648,65	272.210	-0,35
31/8/2001	9.603,68	9.603,68	9.366,51	9.437,41	296.230	-2,19
3/9/2001	9.390,97	9.517,37	9.382,02	9.419,40	130.400	-0,19
4/9/2001	9.419,40	9.675,49	9.395,73	9.602,55	159.220	1,94
5/9/2001	9.570,27	9.583,18	9.445,22	9.555,09	373.740	-0,49
6/9/2001	9.513,98	9.559,62	9.335,70	9.454,51	201.190	-1,05
7/9/2001	9.447,38	9.465,16	9.291,64	9.430,95	169.690	-0,25
10/9/2001	9.317,12	9.444,88	9.020,37	9.237,84	202.140	-2,05
11/9/2001	9.146,43	9.333,09	9.146,43	9.214,62	101.000	-0,25
12/9/2001	9.214,62	9.214,62	8.369,65	8.628,92	1.745.181	-6,36
13/9/2001	8.458,34	8.724,18	8.458,34	8.676,83	149.200	0,56
14/9/2001	8.676,83	8.676,83	8.233,74	8.345,87	272.110	-3,81
17/9/2001	8.027,03	8.775,94	7.772,52	8.590,41	453.810	2,93
18/9/2001	8.590,41	8.590,41	8.124,32	8.468,08	312.110	-1,42
19/9/2001	8.568,66	8.653,95	8.507,16	8.580,55	337.600	1,33
20/9/2001	8.326,39	8.353,23	7.894,50	8.002,79	355.380	-6,73
21/9/2001	7.791,66	7.944,11	7.522,99	7.850,10	442.680	-1,91
24/9/2001	8.013,43	8.094,53	8.004,49	8.085,36	435.710	3
25/9/2001	8.068,25	8.076,52	7.737,52	8.010,26	407.540	-0,93
26/9/2001	8.013,77	8.080,83	7.905,72	8.027,03	203.970	0,21
27/9/2001	8.031,10	8.057,72	7.954,99	8.031,44	114.090	0,06
28/9/2001	8.106,31	8.281,99	8.088,64	8.228,75	167.380	2,46
1/10/2001	8.119,11	8.226,49	8.095,78	8.198,06	172.080	-0,37
2/10/2001	8.105,86	8.335,56	8.105,86	8.335,56	196.850	1,68
3/10/2001	8.200,32	8.430,82	8.200,32	8.342,81	238.930	0,09
4/10/2001	8.351,30	8.568,89	8.351,30	8.533,44	148.650	2,28
5/10/2001	8.542,04	8.607,40	8.434,10	8.481,11	204.850	-0,61
8/10/2001	8.472,16	8.472,16	8.203,15	8.388,57	188.550	-1,09
9/10/2001	8.512,48	8.529,13	8.337,83	8.393,89	188.880	0,06
10/10/2001	8.367,84	8.472,05	8.319,59	8.409,86	179.550	0,19
11/10/2001	8.512,26	8.684,19	8.512,26	8.594,37	315.450	2,19
12/10/2001	8.503,08	8.595,85	8.426,63	8.540,35	210.810	-0,63
15/10/2001	8.542,61	8.586,56	8.470,69	8.548,95	103.120	0,1
16/10/2001	8.558,24	8.780,58	8.510,33	8.736,97	173.090	2,2
17/10/2001	8.755,21	8.914,69	8.755,21	8.896,11	338.040	1,82
18/10/2001	8.497,19	8.834,38	8.497,19	8.802,10	123.140	-1,06
19/10/2001	8.822,60	8.825,77	8.703,67	8.753,85	233.320	-0,55
22/10/2001	8.760,99	8.928,17	8.706,28	8.921,94	373.790	1,92

23/10/2001	8.931,56	9.013,57	8.909,14	8.971,32	159.280	0,55
24/10/2001	8.981,18	9.033,05	8.850,13	8.900,08	181.480	-0,79
25/10/2001	8.808,78	8.902,34	8.703,22	8.883,65	151.880	-0,18
26/10/2001	8.882,63	8.939,15	8.848,65	8.880,60	388.510	-0,03
29/10/2001	8.880,60	8.907,10	8.807,54	8.838,01	101.340	-0,48
30/10/2001	8.835,97	8.899,85	8.688,61	8.844,46	199.191	0,07
31/10/2001	8.734,94	9.118,23	8.734,94	9.074,28	362.420	2,6
1/11/2001	9.261,51	9.365,49	9.054,46	9.104,75	258.220	0,34
2/11/2001	9.082,32	9.132,38	9.036,56	9.060,57	131.920	-0,49
5/11/2001	9.145,75	9.220,28	9.093,65	9.182,45	188.730	1,35
6/11/2001	9.167,61	9.345,55	9.063,97	9.119,59	175.870	-0,68
7/11/2001	9.105,65	9.324,94	9.031,81	9.306,36	243.890	2,05
8/11/2001	9.312,36	9.412,94	9.296,51	9.381,00	451.480	0,8
9/11/2001	9.379,87	9.465,05	9.240,55	9.391,76	243.460	0,11
12/11/2001	9.439,56	9.577,97	9.332,30	9.385,99	288.460	-0,06
13/11/2001	9.353,93	9.500,27	9.339,43	9.487,93	121.530	1,09
14/11/2001	9.511,03	9.685,46	9.425,18	9.463,80	242.580	-0,25
15/11/2001	9.477,73	9.547,28	9.341,36	9.383,04	169.490	-0,85
16/11/2001	9.373,07	9.562,68	9.320,07	9.495,63	180.150	1,2
19/11/2001	9.532,44	9.627,58	9.469,24	9.502,76	245.870	0,08
20/11/2001	9.502,76	9.569,02	9.408,41	9.468,90	188.860	-0,36
21/11/2001	9.468,90	9.521,91	9.366,84	9.412,94	214.700	-0,59
22/11/2001	9.382,36	9.725,67	9.360,05	9.502,31	479.850	0,95
23/11/2001	9.570,72	9.572,76	9.229,79	9.278,95	376.140	-2,35
26/11/2001	9.289,14	9.459,72	9.200,91	9.285,07	196.790	0,07
27/11/2001	9.285,07	9.385,19	9.192,76	9.246,78	146.250	-0,41
28/11/2001	9.254,94	9.288,13	9.128,53	9.161,49	124.180	-0,92
29/11/2001	9.158,55	9.252,79	9.089,91	9.207,71	154.624	0,5
30/11/2001	9.207,71	9.283,03	9.167,84	9.231,61	126.449	0,26
3/12/2001	9.197,29	9.224,81	9.005,87	9.219,83	103.835	-0,13
4/12/2001	9.211,90	9.278,84	9.159,57	9.241,35	134.196	0,23
5/12/2001	9.263,43	9.326,18	9.230,02	9.305,12	138.260	0,69
6/12/2001	9.340,34	9.546,37	9.336,26	9.539,12	343.938	2,51
7/12/2001	9.525,08	9.645,03	9.466,63	9.581,26	301.530	0,44
10/12/2001	9.517,83	9.694,52	9.509,90	9.628,83	183.350	0,5
11/12/2001	9.557,13	9.599,04	9.490,87	9.571,29	121.465	-0,6
12/12/2001	9.582,50	9.597,91	9.263,43	9.353,93	122.005	-2,27
13/12/2001	9.349,97	9.370,47	8.965,09	9.038,26	163.931	-3,37
14/12/2001	9.084,02	9.096,14	8.916,61	9.096,14	97.973	0,64
17/12/2001	9.096,14	9.174,75	9.031,47	9.145,98	112.902	0,55
18/12/2001	9.145,98	9.183,69	8.988,54	9.096,03	125.065	-0,55
19/12/2001	9.096,03	9.309,31	9.077,56	9.149,03	77.940	0,58
20/12/2001	9.149,03	9.173,05	9.044,49	9.121,28	85.935	-0,3
21/12/2001	9.121,28	9.162,85	9.017,87	9.104,18	95.290	-0,19
24/12/2001	9.104,18	9.143,37	8.889,66	9.067,37	55.983	-0,4
27/12/2001	9.228,77	9.254,60	8.964,19	9.204,99	139.002	1,52
28/12/2001	9.234,10	9.298,43	9.063,75	9.202,61	679.824	-0,03
2/1/2002	9.202,61	9.373,75	9.106,56	9.302,62	90.502	1,09
3/1/2002	9.264,34	9.414,87	9.239,87	9.263,43	108.412	-0,42
4/1/2002	9.249,39	9.349,63	9.131,71	9.268,42	61.285	0,05
7/1/2002	9.248,48	9.288,13	9.145,07	9.183,47	55.966	-0,92
8/1/2002	9.183,47	9.258,56	9.062,84	9.084,36	52.661	-1,08

9/1/2002	9.076,43	9.128,31	8.952,97	9.029,99	87.161	-0,6
10/1/2002	9.029,99	9.029,99	8.951,39	9.022,63	68.093	-0,08
11/1/2002	9.022,63	9.022,63	8.946,97	9.001,34	89.320	-0,24
14/1/2002	9.001,34	9.001,34	8.723,61	8.862,59	57.299	-1,54
15/1/2002	8.854,54	8.865,98	8.797,68	8.856,24	54.983	-0,07
16/1/2002	8.829,29	8.859,19	8.766,08	8.820,00	145.916	-0,41
17/1/2002	8.820,00	8.953,76	8.777,86	8.931,34	81.243	1,26
18/1/2002	8.943,34	9.034,18	8.906,19	9.034,18	76.450	1,15
21/1/2002	8.986,95	9.081,87	8.961,47	9.081,87	95.140	0,53
22/1/2002	8.999,98	9.070,43	8.980,61	9.015,27	75.110	-0,73
23/1/2002	9.021,38	9.076,66	8.935,19	9.072,81	145.760	0,64
24/1/2002	9.056,84	9.104,52	8.977,44	8.988,31	83.235	-0,93
25/1/2002	8.988,31	9.038,15	8.870,40	8.989,44	94.120	0,01
28/1/2002	8.967,24	9.059,78	8.905,51	8.960,11	59.112	-0,33
29/1/2002	8.944,02	8.976,42	8.900,64	8.911,29	74.445	-0,54
30/1/2002	8.913,33	8.914,12	8.787,72	8.870,74	39.586	-0,46
31/1/2002	8.870,74	8.937,34	8.826,91	8.859,87	78.605	-0,12
1/2/2002	8.862,93	8.862,93	8.762,12	8.841,41	44.957	-0,21
4/2/2002	8.827,70	8.839,71	8.702,88	8.780,92	61.023	-0,68
5/2/2002	8.714,55	8.730,86	8.638,32	8.723,16	42.015	-0,66
6/2/2002	8.741,51	8.767,44	8.642,85	8.736,63	58.743	0,15
7/2/2002	8.712,17	8.762,69	8.672,19	8.750,11	103.814	0,15
8/2/2002	8.750,11	8.838,23	8.725,42	8.777,41	70.708	0,31
11/2/2002	8.777,41	8.917,29	8.763,48	8.793,61	38.010	0,18
12/2/2002	8.784,55	8.824,19	8.778,54	8.798,70	92.240	0,06
13/2/2002	8.798,70	8.833,93	8.740,49	8.800,52	51.653	0,02
14/2/2002	8.690,31	8.865,76	8.684,31	8.865,76	63.217	0,74
15/2/2002	8.815,69	8.851,03	8.771,18	8.833,14	38.839	-0,37
18/2/2002	8.842,20	8.864,06	8.670,37	8.787,15	103.339	-0,52
19/2/2002	8.760,87	8.831,21	8.587,12	8.708,20	55.166	-0,9
20/2/2002	8.675,13	8.693,48	8.564,47	8.674,90	63.530	-0,38
21/2/2002	8.738,11	8.775,60	8.636,05	8.677,28	39.934	0,03
22/2/2002	8.671,28	8.695,18	8.540,69	8.620,54	65.510	-0,65
25/2/2002	8.620,54	8.624,61	8.518,15	8.589,50	49.332	-0,36
26/2/2002	8.589,50	8.711,04	8.589,50	8.697,44	85.112	1,26
27/2/2002	8.697,44	8.703,33	8.527,09	8.584,97	72.374	-1,29
28/2/2002	8.577,50	8.639,68	8.436,93	8.570,02	151.594	-0,17
1/3/2002	8.560,96	8.658,03	8.540,46	8.583,39	113.793	0,16
4/3/2002	8.589,50	8.843,22	8.589,50	8.769,37	128.680	2,17
5/3/2002	8.777,30	8.797,23	8.687,82	8.717,61	157.650	-0,59
6/3/2002	8.708,54	8.710,70	8.630,05	8.654,18	72.256	-0,73
7/3/2002	8.656,33	8.750,91	8.645,68	8.695,41	152.166	0,48
8/3/2002	8.645,80	8.732,10	8.639,79	8.732,10	49.472	0,42
11/3/2002	8.732,10	8.769,03	8.687,02	8.716,13	114.877	-0,18
12/3/2002	8.716,13	8.716,13	8.513,39	8.599,81	38.023	-1,33
13/3/2002	8.599,81	8.611,82	8.517,01	8.566,62	44.622	-0,39
14/3/2002	8.566,62	8.591,65	8.465,82	8.550,65	61.183	-0,19
15/3/2002	8.550,65	8.621,44	8.448,60	8.566,62	73.514	0,19
19/3/2002	8.566,62	8.595,85	8.480,99	8.550,77	32.375	-0,19
20/3/2002	8.553,26	8.553,26	8.411,00	8.487,34	30.870	-0,74
21/3/2002	8.417,23	8.524,37	8.407,94	8.482,24	70.680	-0,06
22/3/2002	8.482,24	8.498,21	8.363,99	8.421,08	57.111	-0,72

26/3/2002	8.332,84	8.430,82	8.331,37	8.344,28	162.288	-0,91
27/3/2002	8.344,28	8.377,81	8.308,15	8.341,90	91.909	-0,03
28/3/2002	8.341,90	8.387,55	8.271,00	8.338,39	84.064	-0,04
2/4/2002	8.338,39	8.338,39	8.047,53	8.209,84	82.499	-1,54
3/4/2002	8.228,19	8.240,19	7.973,90	8.184,58	72.732	-0,31
4/4/2002	8.211,99	8.227,05	8.142,10	8.196,13	62.470	0,14
5/4/2002	8.090,68	8.249,03	8.090,68	8.205,98	37.613	0,12
8/4/2002	8.205,98	8.275,08	8.086,49	8.162,60	74.993	-0,53
9/4/2002	8.153,66	8.204,63	8.120,58	8.183,78	79.350	0,26
10/4/2002	8.181,75	8.189,79	8.114,47	8.138,59	105.879	-0,55
11/4/2002	8.138,59	8.244,16	8.092,38	8.198,85	85.941	0,74
12/4/2002	8.198,85	8.198,85	8.078,56	8.103,37	215.735	-1,16
15/4/2002	8.119,11	8.129,08	8.021,14	8.029,29	29.002	-0,91
16/4/2002	8.029,29	8.102,46	7.901,07	8.075,28	35.555	0,57
17/4/2002	8.073,24	8.223,77	8.073,24	8.139,95	58.914	0,8
18/4/2002	8.139,95	8.182,65	8.020,68	8.097,93	100.214	-0,52
19/4/2002	8.089,89	8.089,89	7.979,79	8.042,54	107.107	-0,68
22/4/2002	8.048,55	8.195,34	7.970,17	8.009,47	81.878	-0,41
23/4/2002	7.996,22	8.167,81	7.996,22	8.110,84	112.689	1,27
24/4/2002	8.156,71	8.156,71	8.043,00	8.134,97	126.810	0,3
25/4/2002	8.122,96	8.122,96	8.037,33	8.062,48	167.635	-0,89
26/4/2002	8.070,63	8.145,84	8.058,85	8.145,84	289.030	1,03
29/4/2002	8.153,32	8.215,84	8.110,96	8.119,45	136.540	-0,32
30/4/2002	8.119,45	8.184,80	8.081,39	8.106,65	207.050	-0,16
2/5/2002	8.106,65	8.112,77	8.025,44	8.071,77	53.180	-0,43
8/5/2002	8.071,77	8.125,23	8.038,92	8.109,26	107.324	0,46
9/5/2002	8.112,77	8.212,89	8.112,77	8.191,83	241.390	1,02
10/5/2002	8.211,65	8.372,60	8.193,75	8.341,56	144.600	1,83
13/5/2002	8.341,56	8.432,18	8.245,17	8.377,36	224.180	0,43
14/5/2002	8.377,36	8.430,59	8.360,14	8.415,53	178.210	0,46
15/5/2002	8.409,52	8.488,36	8.398,88	8.444,30	175.350	0,34
16/5/2002	8.444,30	8.544,42	8.408,84	8.502,85	197.197	0,69
17/5/2002	8.512,71	8.578,86	8.463,32	8.542,95	224.610	0,47
20/5/2002	8.576,14	8.593,58	8.448,37	8.520,98	115.590	-0,26
21/5/2002	8.510,67	8.556,66	8.438,41	8.541,14	100.701	0,24
22/5/2002	8.541,14	8.560,51	8.406,58	8.416,43	140.560	-1,46
23/5/2002	8.416,43	8.420,51	8.309,28	8.345,19	106.740	-0,85
24/5/2002	8.345,19	8.345,19	8.217,65	8.267,26	95.070	-0,93
27/5/2002	8.276,10	8.337,49	8.176,99	8.187,64	76.640	-0,96
28/5/2002	8.187,64	8.234,64	8.139,50	8.195,79	125.640	0,1
29/5/2002	8.202,25	8.283,46	8.084,00	8.204,51	88.985	0,11
30/5/2002	8.200,10	8.226,03	8.102,80	8.131,80	65.147	-0,89
31/5/2002	8.118,88	8.243,48	8.114,69	8.203,15	152.000	0,88
3/6/2002	8.203,15	8.235,32	8.115,37	8.188,54	52.898	-0,18
4/6/2002	8.147,54	8.147,54	8.039,03	8.109,14	67.084	-0,97
5/6/2002	8.109,14	8.188,20	8.086,26	8.179,93	196.896	0,87
6/6/2002	8.179,93	8.184,46	8.102,12	8.147,77	68.290	-0,39
7/6/2002	8.144,26	8.144,26	7.934,94	8.124,55	159.162	-0,28
10/6/2002	8.130,21	8.194,43	8.097,48	8.194,43	210.997	0,86
11/6/2002	8.214,25	8.371,47	8.186,28	8.317,55	187.435	1,5
12/6/2002	8.317,55	8.373,96	8.270,89	8.315,51	87.128	-0,02
13/6/2002	8.315,51	8.330,80	8.200,55	8.218,10	127.400	-1,17

14/6/2002	8.218,10	8.218,10	8.021,25	8.057,15	89.720	-1,96
17/6/2002	8.057,15	8.083,66	7.965,07	8.005,96	83.320	-0,64
18/6/2002	8.012,87	8.023,97	7.927,01	7.939,13	53.435	-0,83
19/6/2002	7.911,61	7.948,76	7.862,90	7.900,39	87.507	-0,49
20/6/2002	8.006,86	8.042,66	7.867,55	7.921,01	192.481	0,26
21/6/2002	7.921,01	8.010,49	7.892,81	7.989,31	79.680	0,86
25/6/2002	8.004,15	8.163,96	8.004,15	8.062,36	124.578	0,91
26/6/2002	7.980,93	8.006,18	7.894,84	7.947,97	95.263	-1,42
27/6/2002	7.953,97	8.097,02	7.951,82	8.093,51	81.720	1,83
28/6/2002	8.130,21	8.186,05	8.091,36	8.186,05	80.020	1,14
1/7/2002	8.194,77	8.194,77	8.084,22	8.147,43	39.406	-0,47
2/7/2002	7.998,14	8.135,87	7.949,66	8.013,32	46.862	-1,65
3/7/2002	8.013,32	8.013,32	7.865,40	7.937,21	71.930	-0,95
4/7/2002	7.937,21	8.066,78	7.937,21	8.023,97	142.870	1,09
5/7/2002	8.023,97	8.023,97	7.927,69	7.970,51	34.808	-0,67
8/7/2002	7.972,77	7.976,51	7.916,36	7.953,40	35.940	-0,21
9/7/2002	7.953,40	7.955,67	7.880,80	7.934,94	105.465	-0,23
10/7/2002	7.934,94	7.991,12	7.895,98	7.909,23	89.428	-0,32
11/7/2002	7.909,23	7.940,04	7.860,41	7.868,68	64.170	-0,51
12/7/2002	7.868,68	7.953,63	7.866,64	7.943,77	56.970	0,95
15/7/2002	7.933,35	7.987,95	7.869,81	7.976,06	27.100	0,41
16/7/2002	7.980,36	7.987,95	7.871,96	7.929,62	99.280	-0,58
17/7/2002	7.929,62	7.968,24	7.823,49	7.956,35	199.296	0,34
18/7/2002	7.956,35	8.085,13	7.938,45	8.050,13	88.322	1,18
19/7/2002	8.048,89	8.048,89	7.896,43	7.921,69	46.053	-1,6
22/7/2002	7.921,69	7.921,69	7.807,97	7.842,06	47.020	-1,01
23/7/2002	7.621,19	7.879,89	7.621,19	7.764,82	91.430	-0,99
24/7/2002	7.760,28	7.760,28	7.538,96	7.597,30	57.990	-2,16
25/7/2002	7.644,75	7.666,39	7.587,67	7.587,67	97.496	-0,13
26/7/2002	7.587,67	7.594,92	7.500,45	7.518,80	36.744	-0,91
29/7/2002	7.518,80	7.638,75	7.518,80	7.594,12	71.944	1
30/7/2002	7.594,12	7.745,22	7.594,12	7.693,00	58.462	1,3
31/7/2002	7.693,00	7.838,89	7.679,98	7.824,28	96.652	1,71
1/8/2002	7.822,13	7.874,80	7.747,37	7.806,84	28.250	-0,22
2/8/2002	7.806,84	7.823,60	7.735,93	7.772,74	44.421	-0,44
5/8/2002	7.772,74	7.772,74	7.582,23	7.597,52	39.090	-2,25
6/8/2002	7.592,88	7.592,88	7.452,32	7.553,46	81.821	-0,58
7/8/2002	7.564,67	7.679,64	7.532,51	7.566,83	42.888	0,18
8/8/2002	7.566,83	7.653,93	7.510,76	7.527,98	36.050	-0,51
9/8/2002	7.530,13	7.574,76	7.441,44	7.495,47	60.406	-0,43
12/8/2002	7.495,47	7.560,14	7.477,91	7.511,78	38.167	0,22
13/8/2002	7.531,71	7.558,90	7.468,40	7.546,44	31.560	0,46
14/8/2002	7.546,44	7.638,86	7.481,42	7.638,86	80.783	1,22
16/8/2002	7.644,64	7.706,82	7.620,74	7.640,45	31.774	0,02
19/8/2002	7.640,45	7.683,26	7.509,06	7.654,72	48.520	0,19
20/8/2002	7.654,72	7.661,74	7.613,15	7.646,11	100.447	-0,11
21/8/2002	7.652,57	7.706,71	7.588,01	7.680,32	69.230	0,45
22/8/2002	7.680,32	7.710,56	7.624,03	7.671,14	131.503	-0,12
23/8/2002	7.673,52	7.764,02	7.671,60	7.704,44	310.680	0,43
26/8/2002	7.706,82	7.706,82	7.635,92	7.651,66	283.353	-0,69
27/8/2002	7.643,05	7.717,47	7.637,96	7.717,47	85.004	0,86
28/8/2002	7.717,47	7.742,28	7.388,43	7.424,79	304.240	-3,79

29/8/2002	7.407,24	7.435,44	7.280,60	7.334,18	244.230	-1,22
30/8/2002	7.282,30	7.390,59	7.282,19	7.342,90	296.925	0,12
2/9/2002	7.342,90	7.378,24	7.261,24	7.363,63	137.705	0,28
3/9/2002	7.329,20	7.366,01	7.207,77	7.284,12	193.500	-1,08
4/9/2002	7.284,12	7.334,97	7.140,27	7.145,25	249.170	-1,91
5/9/2002	7.145,25	7.175,04	6.967,08	6.980,56	182.158	-2,3
6/9/2002	6.980,56	7.058,26	6.979,20	7.021,23	108.750	0,58
9/9/2002	7.024,62	7.030,63	6.916,00	6.934,58	185.730	-1,23
10/9/2002	6.922,68	6.955,53	6.895,50	6.939,00	158.928	0,06
11/9/2002	6.939,00	6.975,58	6.923,59	6.954,74	139.230	0,23
12/9/2002	6.954,74	6.966,18	6.845,78	6.931,75	62.592	-0,33
13/9/2002	6.913,85	6.918,15	6.779,97	6.905,02	116.646	-0,39
16/9/2002	6.907,17	6.957,00	6.869,90	6.924,72	98.862	0,29
17/9/2002	6.943,53	6.980,56	6.883,72	6.898,33	85.250	-0,38
18/9/2002	6.898,33	6.898,33	6.714,50	6.826,07	115.440	-1,05
19/9/2002	6.723,56	6.775,78	6.691,51	6.735,46	105.940	-1,33
20/9/2002	6.735,46	6.760,15	6.624,68	6.754,03	135.114	0,28
23/9/2002	6.721,64	6.780,65	6.538,03	6.556,95	146.174	-2,92
24/9/2002	6.556,95	6.568,62	6.408,01	6.444,02	205.444	-1,72
25/9/2002	6.444,02	6.527,73	6.409,70	6.444,82	86.891	0,01
26/9/2002	6.444,82	6.576,66	6.444,82	6.573,94	139.528	2
27/9/2002	6.581,08	6.676,33	6.564,65	6.620,27	216.180	0,7
30/9/2002	6.566,46	6.566,46	6.342,42	6.419,11	211.860	-3,04
1/10/2002	6.398,94	6.446,40	6.359,19	6.446,40	134.540	0,43
2/10/2002	6.469,96	6.506,09	6.375,16	6.408,35	116.190	-0,59
3/10/2002	6.408,35	6.408,35	6.241,73	6.306,75	94.925	-1,59
4/10/2002	6.306,75	6.314,22	6.209,90	6.302,22	112.806	-0,07
7/10/2002	6.310,37	6.310,37	6.165,05	6.178,42	57.775	-1,96
8/10/2002	6.226,89	6.244,11	5.896,61	6.119,18	82.338	-0,96
9/10/2002	6.123,14	6.192,12	6.009,42	6.055,07	82.435	-1,05
10/10/2002	5.994,36	6.118,50	5.973,18	6.075,46	105.540	0,34
11/10/2002	6.126,65	6.332,57	6.126,65	6.325,32	130.500	4,11
14/10/2002	6.331,89	6.385,13	6.248,98	6.318,53	139.980	-0,11
15/10/2002	6.331,89	6.464,41	6.330,76	6.405,97	144.646	1,38
16/10/2002	6.407,10	6.462,49	6.266,65	6.305,50	122.390	-1,57
17/10/2002	6.305,50	6.373,57	6.282,85	6.373,57	104.020	1,08
18/10/2002	6.387,84	6.428,39	6.290,44	6.428,39	82.190	0,86
21/10/2002	6.430,66	6.522,63	6.361,34	6.501,45	121.520	1,14
22/10/2002	6.501,45	6.608,49	6.486,39	6.519,69	119.220	0,28
23/10/2002	6.549,47	6.566,69	6.413,56	6.425,56	72.880	-1,44
24/10/2002	6.427,83	6.450,03	6.245,92	6.447,88	76.005	0,35
25/10/2002	6.447,88	6.467,70	6.401,89	6.449,01	47.591	0,02
29/10/2002	6.449,01	6.492,05	6.400,53	6.472,68	118.524	0,37
30/10/2002	6.492,50	6.492,50	6.403,93	6.433,72	37.771	-0,6
31/10/2002	6.433,72	6.547,66	6.433,38	6.497,03	144.710	0,98
1/11/2002	6.523,08	6.576,54	6.500,43	6.558,20	202.390	0,94
4/11/2002	6.576,77	6.786,77	6.576,77	6.786,77	85.400	3,49
5/11/2002	6.829,92	6.840,00	6.729,68	6.774,87	109.980	-0,18
6/11/2002	6.774,87	6.826,52	6.648,47	6.671,35	93.270	-1,53
7/11/2002	6.653,11	6.665,80	6.568,50	6.578,81	52.018	-1,39
8/11/2002	6.578,81	6.604,97	6.498,96	6.604,97	45.520	0,4
11/11/2002	6.604,97	6.700,34	6.593,31	6.667,84	59.244	0,95

12/11/2002	6.662,17	6.735,34	6.602,26	6.647,68	55.849	-0,3
13/11/2002	6.647,68	6.653,23	6.482,87	6.510,40	36.726	-2,07
14/11/2002	6.522,52	6.622,76	6.522,52	6.579,15	61.206	1,06
15/11/2002	6.558,31	6.613,81	6.534,75	6.602,26	64.709	0,35
18/11/2002	6.607,58	6.618,91	6.431,45	6.471,77	41.060	-1,98
19/11/2002	6.452,63	6.507,11	6.354,54	6.452,41	47.658	-0,3
20/11/2002	6.474,72	6.488,65	6.389,54	6.446,86	20.450	-0,09
21/11/2002	6.446,86	6.496,24	6.419,56	6.434,06	77.309	-0,2
22/11/2002	6.474,04	6.487,52	6.355,68	6.487,52	82.918	0,83
25/11/2002	6.503,72	6.504,05	6.446,74	6.485,14	53.675	-0,04
26/11/2002	6.485,14	6.510,51	6.448,10	6.477,10	72.674	-0,12
27/11/2002	6.431,90	6.463,85	6.378,90	6.418,20	43.327	-0,91
28/11/2002	6.418,20	6.465,32	6.345,26	6.410,84	63.807	-0,11
29/11/2002	6.431,11	6.431,11	6.271,41	6.311,05	52.150	-1,56
2/12/2002	6.311,05	6.373,69	6.252,61	6.332,68	466.115	0,34
3/12/2002	6.332,68	6.332,68	6.149,99	6.231,42	76.873	-1,6
4/12/2002	6.219,19	6.226,33	6.031,40	6.064,81	168.572	-2,67
5/12/2002	6.092,56	6.106,83	5.964,00	5.975,67	138.090	-1,47
6/12/2002	6.005,91	6.030,72	5.905,33	5.927,65	427.676	-0,8
9/12/2002	5.932,74	5.980,09	5.827,63	5.842,36	84.020	-1,44
10/12/2002	5.868,63	5.949,51	5.814,49	5.947,58	353.160	1,8
11/12/2002	5.959,70	6.022,56	5.865,80	5.929,91	98.165	-0,3
12/12/2002	5.929,91	5.940,22	5.759,79	5.807,70	36.435	-2,06
13/12/2002	5.850,29	5.852,32	5.594,42	5.621,15	61.360	-3,21
16/12/2002	5.623,19	5.633,04	5.453,74	5.626,59	91.710	0,1
17/12/2002	5.626,59	5.626,59	5.520,46	5.552,62	53.765	-1,31
18/12/2002	5.558,29	5.558,29	5.369,25	5.420,33	151.876	-2,38
19/12/2002	5.423,05	5.427,12	5.121,76	5.139,54	155.110	-5,18
20/12/2002	5.139,54	5.139,54	5.017,10	5.027,18	112.926	-2,19
23/12/2002	5.022,54	5.046,21	4.951,07	5.005,44	66.594	-0,43
24/12/2002	5.005,44	5.078,83	4.999,32	5.070,79	29.050	1,31
27/12/2002	5.052,56	5.093,90	4.994,56	5.053,80	51.290	-0,34
30/12/2002	5.049,72	5.057,77	4.907,24	4.962,51	52.830	-1,81
31/12/2002	4.962,51	4.965,45	4.897,61	4.959,45	48.630	-0,06
2/1/2003	4.959,45	5.062,07	4.947,22	5.038,62	35.871	1,6
3/1/2003	5.038,62	5.065,01	4.810,17	4.810,17	72.360	-4,53
7/1/2003	4.810,17	4.833,16	4.715,48	4.736,43	28.435	-1,53
8/1/2003	4.734,39	4.734,39	4.463,69	4.515,34	106.347	-4,67
9/1/2003	4.515,34	4.540,59	4.366,62	4.412,60	557.177	-2,28
10/1/2003	4.412,60	4.506,84	4.368,09	4.396,52	132.550	-0,36
13/1/2003	4.432,99	4.432,99	4.332,19	4.380,44	53.702	-0,37
14/1/2003	4.380,44	4.449,76	4.360,39	4.420,31	37.100	0,91
15/1/2003	4.420,31	4.469,92	4.394,37	4.454,63	83.761	0,78
16/1/2003	4.454,63	4.483,17	4.400,60	4.462,33	55.936	0,17
17/1/2003	4.462,33	4.462,33	4.346,46	4.355,52	114.950	-2,39
20/1/2003	4.344,42	4.344,42	4.285,75	4.331,05	57.325	-0,56
21/1/2003	4.339,09	4.373,64	4.309,31	4.315,99	48.589	-0,35
22/1/2003	4.293,90	4.332,64	4.259,58	4.326,52	79.300	0,24
23/1/2003	4.326,52	4.402,07	4.326,52	4.385,87	61.348	1,37
24/1/2003	4.385,87	4.407,85	4.362,88	4.370,02	28.690	-0,36
27/1/2003	4.345,21	4.345,21	4.260,60	4.287,67	57.670	-1,88
28/1/2003	4.295,71	4.310,44	4.228,43	4.253,92	107.546	-0,79

29/1/2003	4.226,06	4.276,35	4.125,82	4.271,25	104.484	0,41
30/1/2003	4.271,25	4.309,42	4.225,94	4.276,23	46.960	0,12
31/1/2003	4.276,23	4.279,29	4.154,92	4.207,82	54.574	-1,6
3/2/2003	4.207,82	4.212,46	4.158,89	4.212,46	36.967	0,11
4/2/2003	4.229,23	4.231,49	4.126,61	4.135,90	48.400	-1,82
5/2/2003	4.135,90	4.176,22	4.072,01	4.125,25	91.494	-0,26
6/2/2003	4.125,25	4.162,97	4.097,27	4.123,32	40.294	-0,05
7/2/2003	4.127,29	4.215,64	4.117,66	4.172,14	46.792	1,18
10/2/2003	4.163,99	4.242,59	4.159,34	4.190,83	26.924	0,45
11/2/2003	4.190,83	4.251,54	4.175,88	4.241,12	25.430	1,2
12/2/2003	4.238,06	4.255,28	4.179,62	4.186,64	86.551	-1,28
13/2/2003	4.186,64	4.201,93	4.168,63	4.180,52	39.389	-0,15
14/2/2003	4.160,25	4.234,78	4.160,25	4.211,33	40.729	0,74
17/2/2003	4.225,04	4.266,38	4.223,11	4.266,38	47.335	1,31
18/2/2003	4.306,93	4.325,16	4.243,95	4.293,79	57.871	0,64
19/2/2003	4.293,79	4.317,91	4.277,03	4.300,47	37.749	0,16
20/2/2003	4.300,47	4.313,84	4.269,55	4.306,25	26.452	0,13
21/2/2003	4.292,09	4.292,09	4.249,16	4.257,32	106.350	-1,14
24/2/2003	4.257,32	4.257,32	4.156,85	4.221,53	168.150	-0,84
25/2/2003	4.221,53	4.221,53	4.085,72	4.123,44	79.757	-2,32
26/2/2003	4.123,44	4.123,44	4.067,14	4.106,90	44.035	-0,4
27/2/2003	4.109,96	4.150,62	4.106,67	4.146,66	57.014	0,97
28/2/2003	4.146,66	4.160,02	4.105,88	4.155,83	31.757	0,22
3/3/2003	4.157,87	4.172,48	4.126,61	4.168,40	20.164	0,3
4/3/2003	4.168,40	4.168,40	4.097,39	4.123,44	165.957	-1,08
5/3/2003	4.119,36	4.119,81	4.073,49	4.078,58	169.453	-1,09
6/3/2003	4.059,89	4.077,45	3.993,41	4.062,73	33.216	-0,39
7/3/2003	4.062,73	4.062,73	3.919,67	3.985,48	24.050	-1,9
11/3/2003	3.968,15	3.968,15	3.842,54	3.864,40	85.129	-3,04
12/3/2003	3.864,40	3.864,40	3.764,27	3.840,16	294.119	-0,63
13/3/2003	3.821,58	3.872,21	3.775,37	3.850,47	57.197	0,27
14/3/2003	3.850,47	3.938,59	3.818,53	3.839,25	75.581	-0,29
17/3/2003	3.835,29	3.835,29	3.738,67	3.790,55	42.152	-1,27
18/3/2003	3.801,65	3.936,10	3.801,65	3.913,22	80.893	3,24
19/3/2003	3.913,22	3.949,01	3.877,54	3.949,01	70.360	0,91
20/3/2003	3.949,01	3.984,57	3.910,27	3.962,49	37.700	0,34
21/3/2003	3.962,49	4.051,51	3.962,49	4.049,36	77.000	2,19
24/3/2003	3.882,75	3.996,35	3.862,59	3.988,76	34.782	-1,5
26/3/2003	3.985,71	4.031,01	3.966,90	4.022,97	732.756	0,86
27/3/2003	4.022,97	4.032,14	3.977,10	3.985,71	39.303	-0,93
28/3/2003	3.985,71	3.985,71	3.868,36	3.925,79	88.073	-1,5
31/3/2003	3.907,21	3.907,21	3.810,48	3.819,09	99.960	-2,72
1/4/2003	3.819,09	3.831,21	3.768,80	3.799,84	200.000	-0,5
2/4/2003	3.799,84	3.983,67	3.761,33	3.975,51	131.320	4,62
3/4/2003	3.969,40	3.986,16	3.919,11	3.977,78	40.980	0,06
7/4/2003	4.090,36	4.188,79	4.087,31	4.158,32	123.970	4,54
8/4/2003	4.120,38	4.120,38	4.023,65	4.118,00	51.680	-0,97
9/4/2003	4.085,38	4.136,24	4.062,05	4.130,69	37.690	0,31
10/4/2003	4.079,60	4.136,69	4.066,92	4.109,17	50.899	-0,52
11/4/2003	4.109,17	4.197,17	4.082,89	4.197,17	52.249	2,14
14/4/2003	4.211,10	4.253,81	4.161,72	4.216,54	84.560	0,46
15/4/2003	4.248,71	4.374,32	4.161,95	4.259,02	241.227	1,01

16/4/2003	4.268,19	4.321,88	4.141,90	4.194,23	149.440	-1,52
17/4/2003	4.194,23	4.212,46	4.118,57	4.212,46	82.212	0,43
22/4/2003	4.152,66	4.357,44	4.089,23	4.356,99	98.334	3,43
23/4/2003	4.386,44	4.485,43	4.355,74	4.422,12	85.864	1,49
24/4/2003	4.404,34	4.434,01	4.334,22	4.343,29	119.307	-1,78
29/4/2003	4.343,29	4.415,66	4.308,51	4.353,14	81.440	0,23
30/4/2003	4.356,20	4.463,12	4.306,13	4.456,89	71.740	2,38
2/5/2003	4.456,89	4.535,50	4.419,97	4.464,48	53.416	0,17
5/5/2003	4.493,70	4.695,32	4.493,70	4.638,68	216.644	3,9
6/5/2003	4.638,68	4.771,43	4.545,13	4.765,20	94.362	2,73
7/5/2003	4.619,43	4.949,14	4.609,80	4.826,02	264.770	1,28
8/5/2003	4.812,09	4.853,09	4.723,52	4.745,38	93.883	-1,67
9/5/2003	4.743,45	4.752,29	4.686,48	4.721,93	102.441	-0,49
12/5/2003	4.716,38	4.716,38	4.596,09	4.623,73	131.260	-2,08
13/5/2003	4.647,97	4.776,07	4.627,81	4.725,90	136.530	2,21
14/5/2003	4.727,94	4.772,34	4.675,04	4.770,30	119.054	0,94
15/5/2003	4.770,30	4.784,34	4.721,82	4.758,06	63.280	-0,26
16/5/2003	4.753,99	4.823,76	4.750,93	4.821,72	148.560	1,34
19/5/2003	4.821,72	4.821,72	4.700,64	4.728,39	84.562	-1,94
20/5/2003	4.708,00	4.708,00	4.597,57	4.653,07	71.141	-1,59
21/5/2003	4.666,09	4.666,09	4.556,56	4.613,76	68.893	-0,84
22/5/2003	4.613,76	4.618,29	4.527,46	4.536,74	72.367	-1,67
23/5/2003	4.546,82	4.546,82	4.371,60	4.498,57	39.800	-0,84
26/5/2003	4.419,63	4.451,91	4.407,39	4.449,08	48.079	-1,1
27/5/2003	4.409,89	4.416,00	4.352,69	4.360,28	60.980	-2
28/5/2003	4.378,51	4.504,01	4.378,51	4.504,01	130.782	3,3
29/5/2003	4.504,01	4.575,37	4.475,24	4.536,18	177.584	0,71
30/5/2003	4.536,18	4.619,65	4.510,69	4.588,28	58.251	1,15
2/6/2003	4.585,11	4.738,70	4.585,11	4.734,51	129.690	3,19
3/6/2003	4.732,35	4.849,13	4.710,15	4.832,25	170.105	2,06
4/6/2003	4.876,43	5.035,23	4.876,43	4.968,17	264.905	2,81
5/6/2003	4.968,17	4.999,43	4.880,05	4.890,81	371.643	-1,56
6/6/2003	4.876,09	5.057,31	4.876,09	5.048,14	225.127	3,22
9/6/2003	5.082,57	5.303,67	5.039,53	5.184,96	419.660	2,71
10/6/2003	5.194,82	5.253,15	5.120,29	5.176,24	343.045	-0,17
11/6/2003	5.199,80	5.282,48	5.177,15	5.241,82	405.250	1,27
12/6/2003	5.371,06	5.385,56	5.194,48	5.253,15	542.744	0,22
13/6/2003	5.270,93	5.324,39	5.194,59	5.225,40	548.700	-0,53
17/6/2003	5.292,34	5.377,40	5.273,65	5.327,68	754.970	1,96
18/6/2003	5.366,98	5.454,08	5.341,16	5.400,17	1.236.387	1,36
19/6/2003	5.412,06	5.447,51	5.184,51	5.229,48	482.124	-3,16
20/6/2003	5.217,70	5.229,48	5.105,22	5.124,71	528.430	-2
23/6/2003	5.093,22	5.156,42	5.058,67	5.108,51	1.806.209	-0,32
24/6/2003	5.120,40	5.141,47	5.001,93	5.109,41	253.321	0,02
25/6/2003	5.103,30	5.189,04	5.090,27	5.103,75	279.237	-0,11
26/6/2003	5.084,50	5.157,33	5.047,80	5.134,22	297.730	0,6
27/6/2003	5.135,13	5.162,99	4.999,77	5.047,01	186.950	-1,7
30/6/2003	5.047,01	5.189,61	4.953,56	4.967,15	257.226	-1,58
1/7/2003	4.961,26	4.979,84	4.813,79	4.972,25	128.106	0,1
2/7/2003	5.008,72	5.232,31	5.008,38	5.232,31	373.040	5,23
3/7/2003	5.270,93	5.290,75	5.147,25	5.174,09	287.446	-1,11
4/7/2003	5.174,09	5.240,92	5.133,88	5.167,18	134.240	-0,13

7/7/2003	5.226,08	5.370,61	5.216,90	5.370,61	377.195	3,94
8/7/2003	5.400,73	5.432,34	5.272,97	5.330,62	325.785	-0,74
9/7/2003	5.320,43	5.441,85	5.314,54	5.441,85	231.550	2,09
10/7/2003	5.441,17	5.541,30	5.386,01	5.417,95	327.296	-0,44
11/7/2003	5.428,60	5.461,33	5.333,23	5.427,46	120.935	0,18
14/7/2003	5.439,24	5.532,69	5.439,24	5.509,47	351.210	1,51
15/7/2003	5.543,11	5.552,06	5.476,40	5.530,65	319.594	0,38
16/7/2003	5.525,21	5.616,17	5.449,32	5.606,54	793.247	1,37
17/7/2003	5.531,78	5.642,10	5.516,72	5.605,41	657.569	-0,02
18/7/2003	5.617,18	5.667,36	5.551,15	5.631,68	443.915	0,47
21/7/2003	5.661,25	5.701,91	5.592,83	5.626,70	701.986	-0,09
22/7/2003	5.652,98	5.664,76	5.533,25	5.618,88	350.279	-0,14
23/7/2003	5.689,22	5.773,83	5.579,13	5.634,74	488.012	0,28
24/7/2003	5.631,46	5.693,19	5.553,08	5.633,83	297.939	-0,02
25/7/2003	5.633,83	5.638,14	5.456,23	5.493,61	203.250	-2,49
28/7/2003	5.539,14	5.575,39	5.382,72	5.416,59	319.292	-1,4
29/7/2003	5.416,59	5.591,70	5.415,46	5.582,75	279.136	3,07
30/7/2003	5.582,75	5.739,62	5.582,75	5.693,41	459.870	1,98
31/7/2003	5.739,62	5.860,25	5.671,78	5.836,13	838.282	2,51
1/8/2003	5.821,52	6.085,09	5.821,52	6.026,87	937.192	3,27
4/8/2003	6.032,53	6.246,26	6.032,53	6.228,48	1.249.128	3,35
5/8/2003	6.277,75	6.300,86	6.170,49	6.295,87	1.051.449	1,08
6/8/2003	6.185,44	6.229,61	6.101,74	6.135,83	516.205	-2,54
7/8/2003	6.129,94	6.169,13	5.967,18	5.996,28	420.762	-2,27
8/8/2003	6.002,74	6.081,91	5.974,31	6.023,70	308.853	0,46
11/8/2003	6.023,70	6.116,91	5.945,32	5.978,84	269.220	-0,74
12/8/2003	5.989,04	6.006,71	5.879,39	5.894,35	248.237	-1,41
13/8/2003	5.925,38	6.002,74	5.906,81	5.977,82	144.119	1,42
14/8/2003	5.977,82	6.111,70	5.961,06	6.107,40	206.232	2,17
18/8/2003	6.141,49	6.224,52	6.141,49	6.219,64	80.878	1,84
19/8/2003	6.301,42	6.301,42	6.107,06	6.126,09	116.750	-1,5
20/8/2003	6.132,54	6.177,40	6.081,69	6.130,62	93.780	0,07
21/8/2003	6.130,62	6.192,69	6.130,62	6.162,11	70.935	0,51
22/8/2003	6.129,83	6.170,83	6.118,27	6.148,63	62.012	-0,22
25/8/2003	6.233,92	6.457,50	6.208,77	6.344,12	895.690	3,18
26/8/2003	6.360,77	6.423,64	6.142,62	6.211,26	313.359	-2,09
27/8/2003	6.213,42	6.264,61	6.148,06	6.188,72	260.814	-0,36
28/8/2003	6.210,70	6.258,72	6.128,58	6.138,32	266.803	-0,81
29/8/2003	6.144,32	6.166,64	5.977,60	6.012,93	220.090	-2,04
1/9/2003	6.003,31	6.049,41	5.716,75	5.739,74	264.370	-4,54
2/9/2003	5.683,67	5.764,09	5.534,61	5.615,37	360.163	-2,17
3/9/2003	5.678,23	5.760,81	5.578,45	5.619,79	274.873	0,08
4/9/2003	5.602,01	5.677,22	5.536,88	5.653,88	122.591	0,61
5/9/2003	5.653,88	5.721,05	5.625,68	5.678,12	114.250	0,43
8/9/2003	5.678,12	5.712,44	5.447,63	5.473,22	234.719	-3,61
9/9/2003	5.473,22	5.479,11	5.299,59	5.391,45	256.130	-1,49
10/9/2003	5.334,47	5.473,79	5.221,09	5.447,74	247.590	1,04
11/9/2003	5.472,32	5.615,37	5.386,46	5.575,05	241.935	2,34
12/9/2003	5.575,05	5.619,90	5.483,19	5.490,21	197.490	-1,52
15/9/2003	5.434,71	5.468,24	5.339,57	5.347,16	144.024	-2,61
16/9/2003	5.347,16	5.347,16	5.197,88	5.243,75	192.450	-1,93
17/9/2003	5.243,75	5.457,25	5.243,75	5.377,51	240.405	2,55

18/9/2003	5.377,51	5.387,37	5.238,99	5.265,72	196.787	-2,08
19/9/2003	5.265,72	5.434,83	5.241,60	5.403,23	222.203	2,61
22/9/2003	5.268,55	5.351,12	5.248,84	5.285,88	170.259	-2,17
23/9/2003	5.216,56	5.305,02	5.179,98	5.282,03	202.640	-0,07
24/9/2003	5.290,64	5.360,64	5.269,69	5.302,99	169.650	0,4
25/9/2003	5.264,36	5.278,29	5.180,32	5.219,51	108.259	-1,57
26/9/2003	5.204,22	5.221,32	5.107,26	5.159,25	87.362	-1,15
29/9/2003	5.157,10	5.158,12	5.042,13	5.107,72	83.417	-1
30/9/2003	5.101,83	5.158,69	5.089,93	5.133,54	77.490	0,51
1/10/2003	5.133,54	5.133,54	5.050,97	5.088,35	97.471	-0,88
2/10/2003	5.088,35	5.240,92	5.088,35	5.240,92	92.726	3
3/10/2003	5.240,92	5.370,27	5.240,92	5.356,45	182.548	2,2
6/10/2003	5.405,60	5.557,83	5.371,17	5.538,13	183.400	3,39
7/10/2003	5.562,70	5.562,70	5.422,37	5.489,42	152.521	-0,88
8/10/2003	5.489,42	5.634,17	5.489,42	5.554,21	131.872	1,18
9/10/2003	5.554,21	5.603,59	5.489,31	5.548,21	107.005	-0,11
10/10/2003	5.548,21	5.600,31	5.442,87	5.454,65	105.460	-1,69
13/10/2003	5.454,65	5.491,01	5.391,45	5.414,55	105.245	-0,74
14/10/2003	5.414,55	5.428,82	5.334,70	5.381,82	104.875	-0,6
15/10/2003	5.428,94	5.428,94	5.351,12	5.363,47	179.775	-0,34
16/10/2003	5.363,47	5.363,47	5.285,43	5.298,46	66.050	-1,21
17/10/2003	5.298,46	5.354,52	5.275,12	5.341,61	40.598	0,81
20/10/2003	5.341,61	5.392,81	5.322,92	5.363,24	54.641	0,41
21/10/2003	5.363,24	5.474,47	5.341,16	5.458,73	83.018	1,78
22/10/2003	5.464,73	5.490,21	5.368,68	5.368,68	87.378	-1,65
23/10/2003	5.332,32	5.338,21	5.225,40	5.276,82	90.140	-1,71
24/10/2003	5.276,82	5.299,70	5.253,15	5.283,84	64.880	0,13
27/10/2003	5.283,84	5.340,70	5.283,84	5.301,63	18.500	0,34
29/10/2003	5.313,41	5.326,21	5.248,73	5.292,68	50.315	-0,17
30/10/2003	5.273,08	5.301,06	5.220,19	5.301,06	87.444	0,16
31/10/2003	5.301,06	5.361,77	5.279,43	5.345,80	83.032	0,84
3/11/2003	5.357,69	5.444,91	5.357,69	5.437,21	164.349	1,71
4/11/2003	5.446,95	5.471,30	5.400,85	5.405,83	136.748	-0,58
5/11/2003	5.411,72	5.418,63	5.372,42	5.415,35	86.032	0,18
6/11/2003	5.454,08	5.557,15	5.443,44	5.551,83	571.677	2,52
7/11/2003	5.551,83	5.589,66	5.494,29	5.499,61	178.750	-0,94
10/11/2003	5.474,47	5.516,49	5.458,84	5.516,49	93.156	0,31
11/11/2003	5.516,49	5.528,04	5.458,73	5.491,57	136.500	-0,45
12/11/2003	5.491,57	5.491,57	5.378,08	5.439,58	93.534	-0,95
13/11/2003	5.439,58	5.544,47	5.439,58	5.446,95	194.886	0,14
14/11/2003	5.441,06	5.525,89	5.441,06	5.507,88	301.520	1,12
17/11/2003	5.487,50	5.487,50	5.386,92	5.432,34	157.645	-1,37
18/11/2003	5.444,79	5.503,58	5.409,57	5.484,10	107.569	0,95
19/11/2003	5.478,21	5.484,66	5.400,62	5.484,66	97.090	0,01
20/11/2003	5.495,42	5.508,34	5.369,47	5.385,67	230.400	-1,8
21/11/2003	5.424,97	5.429,28	5.338,21	5.429,28	102.280	0,81
24/11/2003	5.404,70	5.450,80	5.394,73	5.400,62	126.518	-0,53
25/11/2003	5.415,01	5.462,01	5.415,01	5.439,47	139.749	0,72
26/11/2003	5.439,47	5.454,54	5.406,85	5.427,46	75.891	-0,22
27/11/2003	5.437,09	5.484,55	5.423,95	5.456,57	268.642	0,54
28/11/2003	5.460,88	5.479,91	5.416,48	5.467,33	35.268	0,2
1/12/2003	5.470,62	5.478,09	5.413,31	5.434,03	36.936	-0,61

2/12/2003	5.434,03	5.492,71	5.386,58	5.406,40	68.479	-0,51
3/12/2003	5.406,40	5.521,59	5.369,36	5.521,59	86.789	2,13
4/12/2003	5.521,59	5.541,75	5.467,33	5.519,55	100.854	-0,04
5/12/2003	5.519,55	5.535,29	5.483,19	5.507,66	106.245	-0,22
8/12/2003	5.507,66	5.519,44	5.391,56	5.427,24	93.547	-1,46
9/12/2003	5.408,89	5.479,11	5.399,03	5.447,51	83.791	0,37
10/12/2003	5.435,62	5.469,15	5.413,87	5.427,80	87.359	-0,36
11/12/2003	5.427,80	5.442,64	5.380,57	5.413,76	127.820	-0,26
12/12/2003	5.413,76	5.444,45	5.396,43	5.416,93	69.805	0,06
15/12/2003	5.423,39	5.441,62	5.284,41	5.357,35	119.817	-1,1
16/12/2003	5.376,72	5.376,72	5.235,14	5.262,66	134.438	-1,77
17/12/2003	5.268,55	5.278,18	5.210,11	5.268,67	132.742	0,11
18/12/2003	5.268,67	5.287,69	5.240,35	5.281,35	52.129	0,24
19/12/2003	5.281,35	5.411,27	5.281,35	5.346,25	10.186.530	1,23
22/12/2003	5.346,25	5.346,25	5.280,56	5.308,76	62.831	-0,7
23/12/2003	5.308,76	5.308,76	5.248,39	5.268,89	43.858	-0,75
24/12/2003	5.263,00	5.279,65	5.221,55	5.258,47	21.990	-0,2
29/12/2003	5.258,47	5.276,71	5.215,77	5.246,24	37.605	-0,23
30/12/2003	5.246,24	5.325,87	5.246,24	5.318,84	56.210	1,38
31/12/2003	5.324,73	5.350,33	5.299,70	5.341,27	37.107	0,42
2/1/2004	5.341,27	5.509,24	5.304,57	5.497,46	126.370	2,92
5/1/2004	5.532,69	5.633,61	5.522,83	5.630,32	126.200	2,42
7/1/2004	5.630,32	5.768,85	5.613,90	5.707,34	166.162	1,37
8/1/2004	5.707,34	5.716,52	5.645,95	5.671,10	101.647	-0,64
9/1/2004	5.601,33	5.657,96	5.558,06	5.581,85	169.590	-1,57
12/1/2004	5.566,89	5.604,73	5.518,19	5.587,62	51.153	0,1
13/1/2004	5.553,53	5.704,51	5.553,53	5.689,79	177.446	1,83
14/1/2004	5.687,07	5.926,06	5.651,50	5.916,89	578.611	3,99
15/1/2004	5.925,61	6.018,26	5.837,83	5.855,27	582.023	-1,04
16/1/2004	5.854,70	5.884,27	5.816,08	5.870,67	288.956	0,26
19/1/2004	5.870,67	5.950,19	5.858,67	5.881,32	226.081	0,18
20/1/2004	5.886,19	5.886,19	5.807,58	5.823,89	176.540	-0,98
21/1/2004	5.814,04	5.881,66	5.786,63	5.875,66	158.910	0,89
22/1/2004	5.871,47	5.936,48	5.792,18	5.819,48	111.408	-0,96
23/1/2004	5.814,61	5.814,61	5.744,50	5.782,44	105.380	-0,64
26/1/2004	5.782,44	5.782,44	5.604,95	5.631,68	191.750	-2,61
27/1/2004	5.600,53	5.637,01	5.569,61	5.619,56	136.865	-0,22
28/1/2004	5.628,74	5.628,74	5.556,81	5.562,14	186.346	-1,02
29/1/2004	5.501,65	5.585,02	5.495,65	5.560,10	120.531	-0,04
30/1/2004	5.560,10	5.736,11	5.560,10	5.717,31	221.613	2,83
2/2/2004	5.759,45	5.841,79	5.743,02	5.755,94	199.930	0,68
3/2/2004	5.755,94	5.762,28	5.662,49	5.715,16	83.374	-0,71
4/2/2004	5.675,86	5.758,09	5.629,19	5.639,95	110.705	-1,32
5/2/2004	5.639,95	5.747,33	5.628,17	5.724,45	896.665	1,5
6/2/2004	5.728,75	5.766,24	5.647,43	5.686,39	136.658	-0,66
9/2/2004	5.668,61	5.708,93	5.575,84	5.619,34	151.087	-1,18
10/2/2004	5.606,42	5.606,42	5.543,22	5.580,60	150.811	-0,69
11/2/2004	5.586,49	5.596,12	5.550,47	5.569,05	164.010	-0,21
12/2/2004	5.574,94	5.688,77	5.567,91	5.673,93	231.872	1,88
13/2/2004	5.673,93	5.673,93	5.623,98	5.673,14	34.900	-0,01
16/2/2004	5.673,14	5.693,07	5.605,63	5.624,66	118.722	-0,85
17/2/2004	5.596,12	5.685,71	5.568,71	5.588,19	99.975	-0,65

18/2/2004	5.581,85	5.604,95	5.549,68	5.586,60	396.879	-0,03
19/2/2004	5.592,49	5.627,27	5.482,96	5.546,62	353.014	-0,72
20/2/2004	5.537,22	5.561,80	5.479,34	5.533,37	145.276	-0,24
24/2/2004	5.533,37	5.533,37	5.370,27	5.393,03	113.318	-2,54
25/2/2004	5.393,03	5.422,82	5.299,81	5.334,25	107.940	-1,09
26/2/2004	5.334,25	5.395,18	5.312,73	5.348,63	62.877	0,27
27/2/2004	5.375,02	5.414,67	5.333,11	5.404,36	111.298	1,04
1/3/2004	5.402,21	5.416,14	5.295,17	5.328,24	68.279	-1,41
2/3/2004	5.328,24	5.403,68	5.258,25	5.340,02	37.233	0,22
3/3/2004	5.340,02	5.340,02	5.270,25	5.297,66	87.760	-0,79
4/3/2004	5.287,02	5.342,97	5.249,98	5.340,36	62.661	0,81
5/3/2004	5.340,36	5.393,71	5.326,32	5.378,42	90.160	0,71
8/3/2004	5.509,70	5.536,99	5.323,26	5.339,34	60.104	-0,73
9/3/2004	5.339,34	5.403,23	5.250,54	5.306,16	50.653	-0,62
10/3/2004	5.296,30	5.335,27	5.241,37	5.322,47	238.305	0,31
11/3/2004	5.288,71	5.288,71	5.153,47	5.249,98	311.281	-1,36
12/3/2004	5.244,54	5.272,86	5.215,66	5.252,70	220.275	0,05
15/3/2004	5.256,09	5.256,09	5.114,40	5.130,94	112.770	-2,32
16/3/2004	5.130,94	5.141,58	5.032,05	5.126,52	172.305	-0,09
17/3/2004	5.139,32	5.182,92	5.139,32	5.167,52	110.970	0,8
18/3/2004	5.166,50	5.208,98	5.080,98	5.110,21	187.843	-1,11
19/3/2004	5.116,10	5.137,62	4.961,15	5.023,33	168.559	-1,7
22/3/2004	4.991,05	4.991,05	4.791,70	4.806,20	152.700	-4,32
23/3/2004	4.806,20	4.880,96	4.778,23	4.868,61	142.150	1,3
24/3/2004	4.868,61	4.901,12	4.838,71	4.894,21	141.180	0,53
26/3/2004	4.899,08	4.989,13	4.899,08	4.960,47	130.050	1,35
29/3/2004	4.966,47	5.175,45	4.956,73	5.170,24	146.744	4,23
30/3/2004	5.176,13	5.216,11	5.120,74	5.179,41	650.027	0,18
31/3/2004	5.185,87	5.213,73	5.145,32	5.177,37	135.242	-0,04
1/4/2004	5.149,62	5.213,73	5.132,86	5.150,08	84.754	-0,53
2/4/2004	5.127,54	5.183,26	5.121,53	5.169,33	92.493	0,37
5/4/2004	5.158,01	5.243,86	5.150,76	5.243,86	97.349	1,44
6/4/2004	5.231,06	5.317,14	5.231,06	5.295,51	55.145	0,98
7/4/2004	5.295,51	5.335,49	5.261,76	5.321,22	88.935	0,49
8/4/2004	5.321,22	5.349,20	5.276,82	5.347,16	44.510	0,49
13/4/2004	5.347,16	5.378,65	5.328,81	5.349,42	44.732	0,04
14/4/2004	5.226,98	5.298,12	5.196,52	5.276,14	55.105	-1,37
15/4/2004	5.276,14	5.351,24	5.268,10	5.288,83	40.188	0,24
16/4/2004	5.269,46	5.325,64	5.223,13	5.306,04	30.744	0,33
19/4/2004	5.300,15	5.302,31	5.244,65	5.274,44	58.922	-0,6
20/4/2004	5.286,22	5.300,04	5.228,68	5.276,82	106.747	0,05
21/4/2004	5.268,33	5.318,62	5.257,34	5.278,97	138.644	0,04
22/4/2004	5.278,97	5.333,68	5.275,12	5.314,54	129.475	0,67
23/4/2004	5.335,49	5.374,34	5.284,41	5.314,20	141.896	-0,01
26/4/2004	5.317,94	5.320,09	5.255,53	5.259,83	50.321	-1,02
27/4/2004	5.259,83	5.263,12	5.199,01	5.251,68	65.363	-0,16
28/4/2004	5.263,57	5.293,47	5.205,12	5.275,80	154.329	0,46
29/4/2004	5.269,91	5.269,91	5.143,39	5.165,71	1.047.124	-2,09
30/4/2004	5.154,72	5.163,56	5.070,45	5.120,40	381.236	-0,88
3/5/2004	5.129,46	5.148,49	5.096,96	5.127,88	151.594	0,15
4/5/2004	5.127,88	5.130,82	5.011,55	5.069,43	137.120	-1,14
5/5/2004	5.021,18	5.029,11	4.921,51	4.957,64	402.378	-2,21

6/5/2004	4.945,07	5.010,31	4.927,17	4.945,41	315.701	-0,25
7/5/2004	4.954,24	4.956,96	4.903,27	4.922,98	168.230	-0,45
10/5/2004	4.911,09	4.911,09	4.833,16	4.876,88	235.160	-0,94
11/5/2004	4.877,90	4.919,81	4.837,92	4.915,39	131.375	0,79
12/5/2004	4.915,39	4.927,51	4.878,47	4.889,57	213.024	-0,53
13/5/2004	4.887,30	4.906,90	4.853,55	4.892,06	316.654	0,05
14/5/2004	4.896,36	4.906,33	4.848,56	4.899,08	191.050	0,14
17/5/2004	4.882,32	4.882,32	4.814,13	4.837,80	203.583	-1,25
18/5/2004	4.829,08	4.841,31	4.751,38	4.777,55	373.494	-1,25
19/5/2004	4.792,84	4.796,01	4.745,83	4.769,84	439.098	-0,16
20/5/2004	4.776,41	4.777,55	4.718,99	4.761,58	238.565	-0,17
21/5/2004	4.773,47	4.814,02	4.773,47	4.805,98	257.830	0,93
24/5/2004	4.807,00	4.837,46	4.763,95	4.799,97	282.105	-0,12
25/5/2004	4.796,80	4.796,80	4.750,25	4.761,92	105.860	-0,79
26/5/2004	4.770,52	4.788,53	4.743,91	4.765,54	177.779	0,08
27/5/2004	4.764,41	4.805,41	4.763,39	4.803,03	175.671	0,79
28/5/2004	4.758,86	4.758,86	4.717,97	4.742,55	166.361	-1,26
1/6/2004	4.740,28	4.770,52	4.722,50	4.769,39	471.725	0,57
2/6/2004	4.775,96	4.789,21	4.746,17	4.772,11	162.500	0,06
3/6/2004	4.772,11	4.798,50	4.747,30	4.796,69	149.500	0,52
4/6/2004	4.796,69	4.816,51	4.764,97	4.780,04	182.106	-0,35
7/6/2004	4.780,04	4.788,65	4.735,07	4.745,15	113.017	-0,73
8/6/2004	4.745,15	4.754,21	4.727,82	4.739,83	97.607	-0,11
9/6/2004	4.736,09	4.772,56	4.715,48	4.719,21	166.365	-0,43
10/6/2004	4.718,87	4.732,81	4.686,25	4.702,00	216.324	-0,36
11/6/2004	4.704,38	4.721,03	4.673,68	4.686,48	276.969	-0,33
14/6/2004	4.691,69	4.711,06	4.625,43	4.657,48	168.885	-0,62
15/6/2004	4.664,05	4.664,39	4.626,45	4.642,31	370.224	-0,33
16/6/2004	4.626,22	4.654,20	4.618,29	4.637,66	176.265	-0,1
17/6/2004	4.637,66	4.644,23	4.575,71	4.603,46	108.026	-0,74
18/6/2004	4.626,00	4.626,00	4.576,95	4.621,58	132.050	0,39
21/6/2004	4.628,49	4.637,21	4.564,27	4.575,93	122.490	-0,99
22/6/2004	4.562,79	4.572,42	4.534,25	4.572,42	149.401	-0,08
23/6/2004	4.572,42	4.582,28	4.484,41	4.535,72	135.442	-0,8
24/6/2004	4.531,53	4.567,21	4.469,92	4.561,55	293.457	0,57
25/6/2004	4.484,53	4.541,73	4.412,94	4.417,36	204.267	-3,16
28/6/2004	4.324,37	4.330,94	4.261,96	4.313,95	111.808	-2,34
29/6/2004	4.305,12	4.322,67	4.267,06	4.293,34	79.404	-0,48
30/6/2004	4.288,92	4.329,69	4.255,39	4.327,54	85.574	0,8
1/7/2004	4.332,30	4.358,35	4.283,25	4.331,39	102.165	0,09
2/7/2004	4.327,09	4.396,63	4.300,58	4.371,15	75.085	0,92
5/7/2004	4.371,15	4.376,59	4.331,96	4.358,35	121.790	-0,29
6/7/2004	4.358,35	4.380,78	4.285,41	4.330,83	96.124	-0,63
7/7/2004	4.302,85	4.350,08	4.290,16	4.343,29	130.435	0,29
8/7/2004	4.326,52	4.362,20	4.315,99	4.362,20	103.029	0,44
9/7/2004	4.362,20	4.395,39	4.337,96	4.394,37	362.551	0,74
12/7/2004	4.396,29	4.403,43	4.378,74	4.391,76	329.414	-0,06
13/7/2004	4.396,52	4.401,16	4.361,41	4.396,97	133.202	0,12
14/7/2004	4.397,31	4.397,31	4.335,92	4.351,78	62.466	-1,03
15/7/2004	4.339,09	4.352,01	4.299,00	4.299,79	41.382	-1,19
16/7/2004	4.296,17	4.427,22	4.285,86	4.344,08	59.639	1,03
19/7/2004	4.346,91	4.358,12	4.303,08	4.358,12	62.512	0,32

20/7/2004	4.360,96	4.369,11	4.246,44	4.306,81	111.761	-1,18
21/7/2004	4.306,81	4.329,13	4.247,24	4.288,58	114.893	-0,42
22/7/2004	4.294,35	4.294,35	4.193,55	4.216,43	156.076	-1,68
23/7/2004	4.214,28	4.255,84	4.156,17	4.255,84	120.526	0,93
26/7/2004	4.204,76	4.282,58	4.204,76	4.260,94	69.618	0,12
27/7/2004	4.260,94	4.372,62	4.260,94	4.360,73	197.966	2,34
28/7/2004	4.374,32	4.565,97	4.374,32	4.405,47	261.445	1,03
29/7/2004	4.406,49	4.437,86	4.381,80	4.422,46	182.954	0,39
30/7/2004	4.346,12	4.442,96	4.346,12	4.442,96	184.934	0,46
2/8/2004	4.431,63	4.460,29	4.388,37	4.460,29	87.717	0,39
3/8/2004	4.460,29	4.504,24	4.405,24	4.484,30	123.185	0,54
4/8/2004	4.484,30	4.484,30	4.384,85	4.442,96	108.069	-0,92
5/8/2004	4.442,96	4.461,53	4.420,65	4.457,68	209.633	0,33
6/8/2004	4.432,20	4.482,15	4.405,69	4.468,22	142.431	0,24
9/8/2004	4.468,22	4.474,79	4.435,26	4.464,71	163.001	-0,08
10/8/2004	4.444,66	4.487,81	4.431,41	4.458,48	208.143	-0,14
11/8/2004	4.458,48	4.459,84	4.410,11	4.457,12	183.954	-0,03
12/8/2004	4.457,12	4.465,50	4.434,69	4.457,34	117.139	0,01
16/8/2004	4.457,34	4.457,34	4.384,40	4.415,78	243.715	-0,93
17/8/2004	4.414,76	4.436,05	4.384,74	4.434,80	92.200	0,43
18/8/2004	4.435,82	4.446,70	4.379,42	4.424,16	156.425	-0,24
19/8/2004	4.424,16	4.438,54	4.388,59	4.413,06	64.203	-0,25
20/8/2004	4.413,06	4.413,06	4.352,35	4.411,25	84.597	-0,04
23/8/2004	4.411,25	4.442,96	4.411,25	4.440,35	94.213	0,66
24/8/2004	4.440,35	4.440,35	4.374,21	4.433,90	25.459	-0,15
25/8/2004	4.436,73	4.445,22	4.421,33	4.442,39	63.147	0,19
26/8/2004	4.442,39	4.471,16	4.437,98	4.459,16	47.279	0,38
27/8/2004	4.459,16	4.486,23	4.442,73	4.484,64	55.423	0,57
30/8/2004	4.482,26	4.482,26	4.401,28	4.458,14	129.169	-0,59
31/8/2004	4.455,19	4.469,35	4.415,21	4.469,35	72.593	0,25
1/9/2004	4.469,35	4.491,10	4.408,64	4.452,36	76.740	-0,38
2/9/2004	4.452,36	4.452,36	4.425,40	4.450,89	61.349	-0,03
3/9/2004	4.450,89	4.466,97	4.422,01	4.437,18	78.807	-0,31
6/9/2004	4.406,15	4.437,18	4.379,87	4.429,93	46.971	-0,16
7/9/2004	4.405,58	4.427,22	4.380,44	4.427,22	41.777	-0,06
8/9/2004	4.434,46	4.434,46	4.388,82	4.397,88	55.642	-0,66
9/9/2004	4.392,10	4.400,71	4.350,65	4.375,45	37.011	-0,51
10/9/2004	4.375,45	4.389,27	4.356,99	4.385,31	52.659	0,23
13/9/2004	4.385,31	4.412,72	4.344,31	4.351,44	57.641	-0,77
14/9/2004	4.356,76	4.356,76	4.293,68	4.351,55	251.618	0
15/9/2004	4.335,47	4.367,07	4.332,64	4.367,07	223.942	0,36
16/9/2004	4.358,58	4.373,87	4.338,42	4.373,87	293.118	0,16
17/9/2004	4.357,90	4.402,07	4.342,38	4.399,24	233.518	0,58
20/9/2004	4.399,24	4.400,26	4.353,59	4.378,96	73.351	-0,46
21/9/2004	4.380,10	4.394,48	4.344,64	4.391,65	363.488	0,29
22/9/2004	4.375,91	4.385,19	4.347,59	4.385,19	119.270	-0,15
23/9/2004	4.376,36	4.376,36	4.325,50	4.367,18	96.881	-0,41
24/9/2004	4.367,18	4.388,37	4.270,57	4.335,24	87.952	-0,73
27/9/2004	4.335,24	4.335,24	4.202,72	4.267,85	69.199	-1,55
28/9/2004	4.267,85	4.278,61	4.236,36	4.278,61	106.282	0,25
29/9/2004	4.278,61	4.314,06	4.270,23	4.310,10	73.769	0,74
30/9/2004	4.292,88	4.306,25	4.261,17	4.290,16	46.425	-0,46

1/10/2004	4.290,16	4.325,50	4.281,44	4.316,22	86.661	0,61
4/10/2004	4.316,22	4.353,25	4.316,22	4.347,82	63.272	0,73
5/10/2004	4.347,82	4.388,37	4.338,19	4.388,37	85.527	0,93
6/10/2004	4.384,97	4.410,34	4.342,72	4.406,49	68.877	0,41
7/10/2004	4.407,51	4.426,76	4.358,01	4.418,15	552.402	0,26
8/10/2004	4.383,27	4.410,34	4.326,64	4.375,00	100.213	-0,98
11/10/2004	4.379,30	4.393,80	4.335,70	4.386,33	87.652	0,26
12/10/2004	4.386,33	4.386,33	4.309,31	4.340,57	69.951	-1,04
13/10/2004	4.354,73	4.388,25	4.316,55	4.385,42	63.401	1,03
14/10/2004	4.349,06	4.496,42	4.349,06	4.495,63	98.517	2,51
15/10/2004	4.495,63	4.561,10	4.490,30	4.523,38	102.149	0,62
18/10/2004	4.520,55	4.522,13	4.397,99	4.404,79	77.190	-2,62
19/10/2004	4.407,62	4.429,37	4.333,09	4.361,63	31.610	-0,98
20/10/2004	4.340,23	4.434,46	4.312,59	4.421,89	109.958	1,38
21/10/2004	4.424,27	4.445,68	4.389,50	4.444,09	374.136	0,5
22/10/2004	4.413,74	4.460,86	4.398,33	4.416,34	192.948	-0,62
25/10/2004	4.407,85	4.433,67	4.382,48	4.424,27	228.026	0,18
26/10/2004	4.406,03	4.450,55	4.399,35	4.423,25	112.575	-0,02
27/10/2004	4.423,25	4.452,36	4.404,68	4.424,38	34.533	0,03
29/10/2004	4.430,05	4.459,84	4.421,55	4.444,32	121.862	0,45
1/11/2004	4.436,28	4.462,78	4.410,57	4.456,89	93.226	0,28
2/11/2004	4.456,89	4.526,89	4.456,89	4.525,87	358.937	1,55
3/11/2004	4.532,55	4.542,07	4.495,97	4.533,46	109.591	0,17
4/11/2004	4.516,81	4.544,22	4.490,42	4.544,22	119.475	0,24
5/11/2004	4.540,59	4.576,61	4.531,08	4.565,97	263.684	0,48
8/11/2004	4.563,47	4.589,98	4.539,12	4.567,21	173.748	0,03
9/11/2004	4.567,21	4.606,74	4.544,33	4.588,05	168.509	0,46
10/11/2004	4.583,64	4.631,66	4.571,06	4.628,26	337.312	0,88
11/11/2004	4.614,33	4.653,29	4.594,96	4.625,20	869.138	-0,07
12/11/2004	4.632,34	4.671,19	4.623,17	4.631,09	246.985	0,13
15/11/2004	4.616,60	4.646,95	4.599,49	4.635,96	138.878	0,11
16/11/2004	4.626,90	4.659,86	4.595,30	4.628,83	187.982	-0,15
17/11/2004	4.623,28	4.663,03	4.600,17	4.662,81	176.694	0,73
18/11/2004	4.661,90	4.698,60	4.644,35	4.648,99	150.125	-0,3
19/11/2004	4.648,99	4.648,99	4.611,50	4.617,05	82.943	-0,69
22/11/2004	4.617,05	4.617,05	4.524,96	4.539,91	105.221	-1,67
23/11/2004	4.539,91	4.564,61	4.482,60	4.489,29	141.969	-1,12
24/11/2004	4.489,29	4.511,37	4.488,72	4.496,08	131.505	0,15
25/11/2004	4.483,62	4.593,15	4.483,62	4.562,23	107.528	1,47
26/11/2004	4.562,23	4.562,23	4.521,00	4.551,92	110.345	-0,23
29/11/2004	4.549,43	4.608,67	4.541,84	4.569,93	158.381	0,4
30/11/2004	4.582,39	4.582,39	4.522,59	4.557,47	97.961	-0,27
1/12/2004	4.557,47	4.561,66	4.506,95	4.548,86	82.122	-0,19
2/12/2004	4.543,09	4.615,46	4.534,36	4.586,69	227.681	0,83
3/12/2004	4.582,62	4.595,42	4.557,92	4.586,92	165.218	0
6/12/2004	4.586,92	4.630,64	4.585,11	4.602,21	143.919	0,33
7/12/2004	4.602,21	4.627,58	4.586,35	4.621,47	202.578	0,42
8/12/2004	4.607,99	4.695,99	4.600,29	4.667,68	260.763	1
9/12/2004	4.658,28	4.705,96	4.651,93	4.668,47	206.604	0,02
10/12/2004	4.669,38	4.678,55	4.643,21	4.667,45	93.900	-0,02
13/12/2004	4.669,94	4.675,72	4.639,82	4.655,11	189.247	-0,26
14/12/2004	4.651,03	4.664,73	4.563,13	4.584,54	190.542	-1,52

15/12/2004	4.584,54	4.596,21	4.552,60	4.582,16	136.659	-0,05
16/12/2004	4.582,16	4.601,08	4.560,87	4.592,70	214.457	0,23
17/12/2004	4.592,70	4.614,56	4.555,77	4.570,50	82.584	-0,48
20/12/2004	4.578,76	4.578,76	4.490,76	4.542,97	147.676	-0,6
21/12/2004	4.542,97	4.569,48	4.508,54	4.534,70	70.663	-0,18
22/12/2004	4.534,70	4.605,04	4.533,23	4.602,55	7.059.945	1,5
23/12/2004	4.603,34	4.614,10	4.558,72	4.582,39	115.654	-0,44
24/12/2004	4.582,39	4.583,07	4.532,10	4.582,39	61.251	0
27/12/2004	4.592,24	4.613,42	4.524,62	4.580,46	70.046	-0,04
28/12/2004	4.578,54	4.585,67	4.543,20	4.557,70	89.102	-0,5
29/12/2004	4.555,21	4.573,55	4.510,01	4.573,55	129.302	0,35
30/12/2004	4.599,04	4.616,26	4.546,71	4.593,15	155.265	0,43
31/12/2004	4.593,15	4.642,87	4.580,35	4.642,87	115.269	1,08
3/1/2005	4.642,87	4.661,56	4.592,13	4.615,12	347.578	-0,6
4/1/2005	4.615,12	4.619,54	4.565,85	4.586,01	166.065	-0,63
5/1/2005	4.586,01	4.605,84	4.568,23	4.584,77	91.312	-0,03
7/1/2005	4.572,20	4.648,65	4.563,59	4.648,65	209.845	1,39
10/1/2005	4.681,27	4.716,61	4.623,62	4.659,41	488.358	0,23
11/1/2005	4.675,61	4.681,16	4.611,50	4.665,07	193.684	0,12
12/1/2005	4.667,57	4.704,72	4.649,22	4.700,98	392.363	0,77
13/1/2005	4.685,23	4.737,11	4.685,23	4.723,29	189.646	0,47
14/1/2005	4.717,86	4.725,56	4.691,58	4.725,56	160.177	0,05
17/1/2005	4.681,61	4.705,51	4.660,32	4.688,75	173.882	-0,78
18/1/2005	4.669,94	4.670,62	4.619,20	4.629,96	89.114	-1,25
19/1/2005	4.628,38	4.663,26	4.621,58	4.652,95	242.468	0,5
20/1/2005	4.655,79	4.662,81	4.593,72	4.634,72	138.821	-0,39
21/1/2005	4.624,41	4.687,05	4.624,41	4.670,51	305.346	0,77
24/1/2005	4.670,51	4.741,87	4.653,07	4.688,41	167.971	0,38
25/1/2005	4.712,87	4.742,43	4.682,40	4.738,13	415.444	1,06
26/1/2005	4.735,41	4.781,74	4.713,32	4.778,34	439.105	0,85
27/1/2005	4.789,44	4.863,97	4.761,46	4.860,68	469.091	1,72
28/1/2005	4.870,08	4.979,39	4.869,74	4.960,58	667.707	2,06
31/1/2005	4.985,16	5.098,20	4.985,16	5.068,98	1.035.685	2,19
1/2/2005	5.082,12	5.096,50	5.025,14	5.036,47	786.537	-0,64
2/2/2005	5.036,47	5.043,83	4.948,46	4.965,91	525.099	-1,4
3/2/2005	4.959,79	5.003,28	4.917,20	4.991,73	483.336	0,52
4/2/2005	4.999,89	5.022,43	4.973,61	5.004,42	349.229	0,25
7/2/2005	5.007,14	5.035,45	4.988,67	4.996,49	352.868	-0,16
8/2/2005	4.990,15	5.011,89	4.949,48	4.970,66	594.595	-0,52
9/2/2005	4.956,96	4.985,73	4.935,78	4.976,33	231.977	0,11
10/2/2005	4.968,85	5.033,64	4.956,62	4.962,51	346.958	-0,28
11/2/2005	4.955,60	5.008,04	4.954,92	4.960,02	260.051	-0,05
14/2/2005	4.955,03	4.994,11	4.942,01	4.969,42	282.130	0,19
15/2/2005	4.957,87	4.977,80	4.927,06	4.956,05	171.059	-0,27
16/2/2005	4.951,07	5.014,61	4.918,68	4.928,42	366.078	-0,56
17/2/2005	4.928,42	4.974,18	4.914,48	4.969,42	319.402	0,83
18/2/2005	4.969,42	4.971,80	4.922,41	4.935,10	134.027	-0,69
21/2/2005	4.916,75	4.961,94	4.908,59	4.937,14	249.439	0,04
22/2/2005	4.937,14	4.973,16	4.905,42	4.973,16	204.024	0,73
23/2/2005	4.973,50	5.068,30	4.960,58	5.056,97	184.410	1,69
24/2/2005	5.050,74	5.109,53	5.050,74	5.104,09	198.106	0,93
25/2/2005	5.108,17	5.148,49	5.076,23	5.121,76	207.335	0,35

28/2/2005	5.115,42	5.143,96	5.100,47	5.112,70	118.241	-0,18
1/3/2005	5.102,73	5.109,07	5.036,13	5.056,07	229.421	-1,11
2/3/2005	5.036,36	5.036,36	4.936,00	4.995,58	240.128	-1,2
3/3/2005	4.988,11	5.012,35	4.914,71	5.003,06	140.269	0,15
4/3/2005	5.003,06	5.037,26	4.969,08	4.993,66	171.752	-0,19
7/3/2005	4.993,66	5.018,69	4.967,04	4.991,73	114.668	-0,04
8/3/2005	4.987,09	5.011,78	4.962,74	5.003,62	170.452	0,24
9/3/2005	4.992,41	5.030,24	4.976,33	5.012,01	183.391	0,17
10/3/2005	5.003,62	5.015,40	4.960,02	4.984,26	89.531	-0,55
11/3/2005	4.981,08	5.006,46	4.979,27	4.989,92	121.636	0,11
15/3/2005	4.983,46	5.014,16	4.943,71	4.966,36	97.544	-0,47
16/3/2005	4.966,36	4.966,36	4.880,05	4.902,82	173.188	-1,28
17/3/2005	4.899,65	4.899,65	4.796,35	4.841,31	208.099	-1,25
18/3/2005	4.839,28	4.899,65	4.798,05	4.834,75	130.482	-0,14
21/3/2005	4.826,02	4.826,02	4.716,04	4.737,34	176.882	-2,01
22/3/2005	4.732,35	4.756,71	4.690,22	4.742,21	161.288	0,1
23/3/2005	4.739,72	4.776,41	4.710,49	4.756,82	413.850	0,31
24/3/2005	4.759,31	4.852,30	4.759,31	4.849,81	268.402	1,95
29/3/2005	4.842,79	4.885,94	4.835,31	4.865,67	120.485	0,33
30/3/2005	4.865,67	4.879,83	4.781,17	4.813,56	157.776	-1,07
31/3/2005	4.813,56	4.857,29	4.775,39	4.802,69	95.837	-0,23
1/4/2005	4.789,78	4.807,00	4.713,78	4.766,90	131.233	-0,75
4/4/2005	4.766,90	4.789,21	4.729,63	4.761,92	1.057.355	-0,1
5/4/2005	4.759,42	4.822,74	4.759,42	4.784,80	66.848	0,48
6/4/2005	4.784,80	4.836,10	4.764,86	4.812,77	73.294	0,58
7/4/2005	4.805,07	4.854,00	4.802,92	4.842,22	94.419	0,61
8/4/2005	4.837,24	4.894,78	4.827,72	4.868,61	104.892	0,55
11/4/2005	4.871,10	4.902,59	4.832,37	4.902,59	42.411	0,7
12/4/2005	4.902,59	4.924,00	4.838,71	4.876,65	37.737	-0,53
13/4/2005	4.878,92	4.893,87	4.848,11	4.891,38	64.631	0,3
14/4/2005	4.883,90	4.883,90	4.808,35	4.830,10	67.826	-1,25
15/4/2005	4.753,99	4.818,10	4.753,53	4.809,03	117.488	-0,44
18/4/2005	4.779,92	4.780,60	4.722,84	4.749,34	88.260	-1,24
19/4/2005	4.749,34	4.765,88	4.719,67	4.754,55	86.039	0,11
20/4/2005	4.741,87	4.795,22	4.731,33	4.758,29	132.964	0,08
21/4/2005	4.758,29	4.797,14	4.713,21	4.792,50	162.308	0,72
22/4/2005	4.784,12	4.809,26	4.771,09	4.807,11	87.536	0,3
25/4/2005	4.807,11	4.812,21	4.756,48	4.772,00	102.706	-0,73
26/4/2005	4.776,98	4.776,98	4.730,65	4.761,92	152.455	-0,21
27/4/2005	4.755,57	4.830,21	4.755,57	4.824,10	92.833	1,31
28/4/2005	4.821,27	4.897,49	4.812,09	4.893,87	35.990	1,45
3/5/2005	4.893,87	4.908,59	4.846,98	4.886,17	45.994	-0,16
4/5/2005	4.878,35	4.881,18	4.806,54	4.863,06	51.105	-0,47
5/5/2005	4.863,06	4.897,15	4.858,08	4.894,44	101.500	0,65
6/5/2005	4.894,44	4.896,14	4.846,19	4.891,26	78.966	-0,06
9/5/2005	4.885,15	4.914,82	4.863,40	4.914,82	57.844	0,48
10/5/2005	4.914,82	4.917,32	4.853,43	4.917,32	68.952	0,05
11/5/2005	4.917,32	4.917,32	4.875,63	4.917,32	57.450	0
12/5/2005	4.919,92	4.959,22	4.908,93	4.955,83	369.012	0,78
13/5/2005	4.961,83	4.961,83	4.898,97	4.898,97	67.816	-1,15
16/5/2005	4.898,97	4.901,46	4.815,60	4.850,60	73.792	-0,99
17/5/2005	4.850,60	4.850,60	4.794,88	4.832,03	70.428	-0,38

18/5/2005	4.821,72	4.842,22	4.813,79	4.837,12	38.505	0,11
19/5/2005	4.837,12	4.867,82	4.809,49	4.840,07	76.600	0,06
20/5/2005	4.840,07	4.859,32	4.835,76	4.838,48	67.290	-0,03
23/5/2005	4.838,48	4.854,57	4.814,81	4.814,81	33.808	-0,49
24/5/2005	4.785,47	4.795,78	4.752,85	4.770,64	57.489	-0,92
25/5/2005	4.761,58	4.811,41	4.761,58	4.793,29	95.478	0,47
26/5/2005	4.808,69	4.862,04	4.808,69	4.851,17	217.135	1,21
27/5/2005	4.847,32	4.877,33	4.838,26	4.866,46	149.286	0,32
30/5/2005	4.932,27	4.952,20	4.889,23	4.949,14	102.348	1,7
31/5/2005	4.865,44	4.905,54	4.838,37	4.880,96	93.806	-1,38
1/6/2005	4.880,96	4.885,26	4.849,24	4.882,20	88.986	0,03
2/6/2005	4.891,26	4.894,32	4.828,52	4.847,77	218.712	-0,71
3/6/2005	4.831,91	4.857,29	4.823,42	4.847,77	144.320	0
6/6/2005	4.847,77	4.917,20	4.847,77	4.860,23	109.362	0,26
7/6/2005	4.857,17	4.887,19	4.831,23	4.884,36	214.467	0,5
8/6/2005	4.884,36	4.890,47	4.851,96	4.873,48	85.095	-0,22
9/6/2005	4.873,48	4.907,69	4.852,41	4.874,61	157.363	0,02
10/6/2005	4.874,61	4.886,62	4.858,08	4.876,43	379.071	0,04
13/6/2005	4.876,43	4.884,58	4.829,87	4.855,81	921.146	-0,42
14/6/2005	4.855,81	4.855,81	4.804,73	4.815,04	126.293	-0,84
15/6/2005	4.815,04	4.860,34	4.796,12	4.853,77	403.854	0,8
16/6/2005	4.834,41	4.903,84	4.834,41	4.877,56	87.664	0,49
17/6/2005	4.877,56	4.895,34	4.815,94	4.888,32	74.576	0,22
21/6/2005	4.885,26	4.885,26	4.832,03	4.858,64	145.522	-0,61
22/6/2005	4.792,84	4.826,93	4.774,15	4.826,93	60.458	-0,65
23/6/2005	4.770,41	4.792,72	4.757,50	4.776,19	96.554	-1,05
24/6/2005	4.756,82	4.756,82	4.704,26	4.720,01	121.962	-1,18
27/6/2005	4.720,01	4.720,01	4.655,11	4.674,13	69.849	-0,97
28/6/2005	4.674,13	4.681,61	4.660,20	4.673,46	606.721	-0,01
29/6/2005	4.683,08	4.700,30	4.679,80	4.691,58	95.305	0,39
30/6/2005	4.691,58	4.721,14	4.681,50	4.721,14	72.305	0,63
1/7/2005	4.721,14	4.723,07	4.649,67	4.676,40	63.093	-0,95
4/7/2005	4.676,40	4.676,40	4.634,83	4.655,45	54.936	-0,45
5/7/2005	4.658,50	4.660,20	4.613,08	4.637,55	172.374	-0,38
6/7/2005	4.627,81	4.653,29	4.621,47	4.634,72	90.405	-0,06
7/7/2005	4.634,72	4.643,78	4.566,99	4.606,40	129.035	-0,61
8/7/2005	4.615,58	4.620,56	4.589,07	4.610,03	101.799	0,08
11/7/2005	4.619,09	4.657,48	4.619,09	4.627,13	163.321	0,37
12/7/2005	4.632,34	4.632,45	4.588,73	4.602,21	153.625	-0,54
13/7/2005	4.596,43	4.645,70	4.564,61	4.581,60	280.753	-0,45
14/7/2005	4.581,60	4.581,60	4.528,47	4.530,40	137.559	-1,12
15/7/2005	4.527,34	4.563,59	4.527,34	4.535,16	278.321	0,11
18/7/2005	4.535,16	4.606,85	4.512,16	4.591,22	147.630	1,24
19/7/2005	4.613,88	4.641,74	4.599,15	4.639,70	173.387	1,06
20/7/2005	4.654,99	4.654,99	4.603,80	4.636,08	160.516	-0,08
21/7/2005	4.615,12	4.668,02	4.615,12	4.638,12	206.417	0,04
22/7/2005	4.638,12	4.676,17	4.609,91	4.676,17	86.461	0,82
25/7/2005	4.677,19	4.789,44	4.677,19	4.780,72	270.933	2,24
26/7/2005	4.767,92	4.810,05	4.709,25	4.739,04	156.400	-0,87
27/7/2005	4.752,51	4.791,36	4.723,97	4.791,36	291.207	1,1
28/7/2005	4.802,24	4.891,72	4.800,09	4.878,69	622.567	1,82
29/7/2005	4.882,54	5.031,37	4.882,54	4.997,96	491.410	2,44

1/8/2005	5.001,81	5.005,66	4.885,15	4.900,78	230.283	-1,94
2/8/2005	4.900,78	4.921,17	4.874,50	4.887,19	276.691	-0,28
3/8/2005	4.884,58	4.951,75	4.878,69	4.907,12	348.601	0,41
4/8/2005	4.907,12	4.962,28	4.907,12	4.941,10	190.914	0,69
5/8/2005	4.941,10	4.961,72	4.903,38	4.926,49	126.265	-0,3
8/8/2005	4.978,03	4.978,03	4.895,57	4.926,04	126.133	-0,01
9/8/2005	4.918,22	4.933,85	4.835,31	4.847,77	106.520	-1,59
10/8/2005	4.847,77	4.917,77	4.847,77	4.889,23	226.449	0,86
11/8/2005	4.889,23	4.917,09	4.873,03	4.881,41	138.757	-0,16
12/8/2005	4.875,29	4.906,10	4.853,43	4.871,10	129.736	-0,21
16/8/2005	4.871,10	4.906,90	4.849,02	4.854,68	125.421	-0,34
17/8/2005	4.854,68	4.858,53	4.830,33	4.845,73	152.007	-0,18
18/8/2005	4.861,25	4.936,23	4.815,60	4.935,67	347.757	1,86
19/8/2005	4.947,33	4.995,47	4.912,67	4.924,34	238.395	-0,23
22/8/2005	4.939,63	4.973,95	4.915,73	4.931,70	528.724	0,15
23/8/2005	4.953,11	4.973,95	4.931,36	4.973,95	226.068	0,86
24/8/2005	4.973,95	4.973,95	4.832,14	4.846,86	268.723	-2,55
25/8/2005	4.821,83	4.871,67	4.788,19	4.861,70	177.175	0,31
26/8/2005	4.818,89	4.884,92	4.818,89	4.884,92	75.140	0,48
29/8/2005	4.853,89	4.900,10	4.741,30	4.765,88	179.683	-2,44
30/8/2005	4.829,99	4.883,56	4.808,13	4.883,56	137.604	2,47
31/8/2005	4.886,62	4.928,76	4.845,73	4.871,22	95.319	-0,25
1/9/2005	4.890,70	4.922,98	4.870,76	4.913,80	110.868	0,87
2/9/2005	4.907,69	4.957,41	4.896,48	4.957,41	300.548	0,89
5/9/2005	4.954,92	5.029,68	4.950,84	5.019,93	669.034	1,26
6/9/2005	5.031,71	5.037,83	4.983,58	5.027,52	245.712	0,15
7/9/2005	5.032,73	5.050,40	4.890,59	4.899,65	221.329	-2,54
8/9/2005	4.916,64	4.922,75	4.849,36	4.888,43	412.727	-0,23
9/9/2005	4.888,43	4.900,67	4.850,72	4.868,84	154.592	-0,4
12/9/2005	4.868,84	4.902,14	4.868,84	4.884,02	154.296	0,31
13/9/2005	4.887,07	4.937,59	4.874,61	4.896,70	207.237	0,26
14/9/2005	4.896,70	4.915,05	4.837,92	4.874,84	125.905	-0,45
15/9/2005	4.894,32	4.943,71	4.867,14	4.871,10	430.870	-0,08
16/9/2005	4.877,22	4.899,87	4.846,98	4.863,97	924.200	-0,15
19/9/2005	4.863,97	4.895,34	4.839,50	4.845,62	603.927	-0,38
20/9/2005	4.854,79	4.885,04	4.828,86	4.842,67	342.969	-0,06
21/9/2005	4.830,44	4.866,91	4.818,77	4.832,59	386.445	-0,21
22/9/2005	4.820,13	4.931,36	4.820,13	4.931,36	266.612	2,04
23/9/2005	4.947,22	4.987,20	4.943,14	4.958,54	280.597	0,55
26/9/2005	4.970,78	4.973,95	4.901,01	4.906,67	170.319	-1,05
27/9/2005	4.896,70	4.959,45	4.885,71	4.895,23	236.010	-0,23
28/9/2005	4.920,94	4.960,81	4.907,46	4.933,40	298.123	0,78
29/9/2005	4.933,85	4.969,98	4.908,14	4.936,68	258.794	0,07
30/9/2005	4.952,88	5.032,39	4.940,76	4.953,56	214.789	0,34
3/10/2005	4.953,56	4.962,06	4.910,97	4.945,75	219.968	-0,16
4/10/2005	4.948,69	4.969,53	4.912,45	4.927,51	271.779	-0,37
5/10/2005	4.918,68	4.956,39	4.896,93	4.920,03	285.602	-0,15
6/10/2005	4.909,61	4.943,82	4.866,01	4.907,35	486.267	-0,26
7/10/2005	4.914,26	4.949,26	4.907,35	4.938,16	204.818	0,63
10/10/2005	4.938,16	4.972,93	4.924,68	4.945,18	219.825	0,14
11/10/2005	4.945,18	4.950,50	4.925,02	4.934,08	130.491	-0,22
12/10/2005	4.930,57	5.029,11	4.918,90	4.999,89	949.141	1,33

13/10/2005	5.020,73	5.027,75	4.895,68	4.913,58	545.321	-1,73
14/10/2005	4.923,55	4.927,06	4.877,79	4.886,05	220.185	-0,56
17/10/2005	4.883,11	4.897,04	4.849,58	4.854,45	263.126	-0,65
18/10/2005	4.861,48	4.868,73	4.838,26	4.843,69	190.837	-0,22
19/10/2005	4.840,18	4.840,18	4.763,27	4.789,89	243.242	-1,11
20/10/2005	4.803,82	4.839,28	4.782,53	4.809,03	237.424	0,4
21/10/2005	4.803,14	4.850,94	4.803,14	4.843,35	262.892	0,71
24/10/2005	4.850,26	4.875,07	4.833,61	4.869,74	412.325	0,54
25/10/2005	4.869,74	4.907,58	4.846,98	4.857,29	157.854	-0,26
26/10/2005	4.857,29	4.873,48	4.834,86	4.855,36	170.814	-0,04
27/10/2005	4.824,10	4.860,23	4.791,59	4.815,26	194.247	-0,83
31/10/2005	4.832,93	4.851,51	4.796,24	4.821,95	133.818	0,14
1/11/2005	4.832,37	4.883,00	4.828,86	4.859,78	187.298	0,78
2/11/2005	4.863,18	4.871,22	4.810,85	4.843,92	152.600	-0,33
3/11/2005	4.854,00	4.905,65	4.821,72	4.904,18	225.765	1,24
4/11/2005	4.909,16	4.935,89	4.892,96	4.915,84	165.371	0,24
7/11/2005	4.908,59	4.980,07	4.886,85	4.891,26	378.322	-0,5
8/11/2005	4.891,26	4.969,42	4.884,36	4.918,56	193.374	0,56
9/11/2005	4.918,56	4.956,62	4.905,65	4.949,37	417.290	0,63
10/11/2005	4.930,91	4.937,82	4.872,35	4.897,15	316.188	-1,05
11/11/2005	4.911,09	4.933,40	4.889,68	4.904,86	195.037	0,16
14/11/2005	4.917,66	4.958,32	4.868,73	4.953,90	172.372	1
15/11/2005	4.967,83	4.989,81	4.894,32	4.930,00	197.878	-0,48
16/11/2005	4.941,78	4.955,71	4.881,64	4.940,08	205.521	0,2
17/11/2005	4.940,08	4.966,36	4.925,58	4.937,59	168.799	-0,05
18/11/2005	4.941,44	4.961,26	4.883,34	4.887,75	158.439	-1,01
21/11/2005	4.878,92	4.918,00	4.878,92	4.912,45	301.034	0,51
22/11/2005	4.912,45	4.932,04	4.890,93	4.928,76	160.478	0,33
23/11/2005	4.928,76	4.929,32	4.845,85	4.908,03	0	-0,42
24/11/2005	4.908,03	4.920,71	4.868,27	4.905,88	141.632	-0,04
25/11/2005	4.909,39	4.916,98	4.866,23	4.890,47	216.296	-0,31
28/11/2005	4.893,98	4.904,40	4.829,42	4.844,60	137.825	-0,94
29/11/2005	4.858,53	4.858,53	4.772,22	4.843,13	340.361	-0,03
30/11/2005	4.836,22	4.870,99	4.795,78	4.811,98	166.292	-0,64
1/12/2005	4.815,38	4.822,40	4.780,49	4.783,44	129.332	-0,59
2/12/2005	4.804,39	4.830,21	4.783,44	4.823,19	112.336	0,83
5/12/2005	4.837,12	4.853,66	4.760,10	4.823,31	98.017	0
6/12/2005	4.837,24	4.867,03	4.809,26	4.826,02	304.421	0,06
7/12/2005	4.833,05	4.874,84	4.826,02	4.862,27	536.169	0,75
8/12/2005	4.876,20	4.876,20	4.816,06	4.821,95	175.683	-0,83
9/12/2005	4.835,88	4.899,42	4.821,95	4.896,48	225.461	1,55
12/12/2005	4.896,48	4.953,79	4.896,48	4.941,55	448.110	0,92
13/12/2005	4.962,40	4.962,40	4.815,38	4.902,36	503.422	-0,79
14/12/2005	5.060,37	5.060,37	4.873,03	4.879,94	451.030	-0,46
15/12/2005	4.886,96	4.893,87	4.812,43	4.846,53	351.594	-0,68
16/12/2005	4.860,46	4.890,70	4.808,69	4.890,70	421.996	0,91
19/12/2005	4.892,96	4.927,74	4.847,77	4.851,96	1.448.363	-0,79
20/12/2005	4.858,87	4.912,56	4.848,00	4.901,23	550.198	1,02
21/12/2005	4.901,23	4.959,56	4.883,34	4.926,60	666.541	0,52
22/12/2005	4.919,69	4.968,40	4.899,08	4.902,03	914.279	-0,5
23/12/2005	4.902,03	4.924,23	4.882,32	4.888,21	280.232	-0,28
27/12/2005	4.888,21	4.908,14	4.849,92	4.901,91	357.880	0,28

28/12/2005	4.901,91	4.964,09	4.901,91	4.954,47	485.974	1,07
29/12/2005	4.954,47	4.987,31	4.933,74	4.956,51	223.773	0,04
30/12/2005	4.956,51	5.009,97	4.949,48	5.000,00	189.815	0,88
2/1/2006	5.000,00	5.000,00	4.951,43	4.964,22	757.273	-0,72
3/1/2006	4.911,26	5.007,53	4.908,79	4.993,86	1.708.973	0,6
4/1/2006	5.018,91	5.077,45	4.978,87	5.077,45	1.329.615	1,67
5/1/2006	5.112,07	5.113,31	5.049,85	5.053,69	1.841.140	-0,47
9/1/2006	5.135,20	5.135,20	5.025,66	5.036,41	2.384.617	-0,34
10/1/2006	5.037,95	5.068,17	4.998,07	5.032,87	2.216.425	-0,07
11/1/2006	5.067,94	5.076,49	5.018,02	5.037,04	2.422.082	0,08
12/1/2006	5.032,55	5.108,29	5.026,38	5.087,29	1.610.439	1
13/1/2006	5.097,07	5.133,69	5.097,07	5.123,61	1.771.902	0,71
16/1/2006	5.087,19	5.183,26	5.087,19	5.167,39	2.056.139	0,85
17/1/2006	5.122,78	5.201,34	5.104,13	5.187,70	2.040.303	0,39
18/1/2006	5.165,53	5.199,47	5.090,54	5.195,24	3.032.681	0,15
19/1/2006	5.195,24	5.310,92	5.194,13	5.281,87	2.643.938	1,67
20/1/2006	5.344,93	5.378,09	5.252,94	5.252,94	2.687.199	-0,55
23/1/2006	5.179,28	5.211,44	5.125,36	5.149,27	1.919.595	-1,97
24/1/2006	5.150,50	5.242,29	5.135,34	5.242,29	2.103.113	1,81
25/1/2006	5.245,85	5.261,93	5.046,54	5.046,54	2.132.331	-3,73
26/1/2006	5.153,69	5.252,86	5.153,69	5.191,18	1.704.153	2,87
27/1/2006	5.192,29	5.234,12	5.094,95	5.184,61	2.637.701	-0,13
30/1/2006	5.248,32	5.250,22	5.155,08	5.178,40	1.913.458	-0,12
31/1/2006	5.196,88	5.257,65	5.177,23	5.209,29	2.090.689	0,6
1/2/2006	5.215,51	5.309,30	5.215,51	5.284,57	1.408.594	1,45
2/2/2006	5.297,19	5.366,22	5.274,25	5.354,03	1.712.858	1,31
3/2/2006	5.366,84	5.428,02	5.365,61	5.366,18	4.485.589	0,23
6/2/2006	5.418,12	5.466,36	5.375,96	5.466,36	2.082.327	1,87
7/2/2006	5.472,39	5.480,20	5.419,51	5.477,91	2.800.817	0,21
8/2/2006	5.458,65	5.507,84	5.452,15	5.486,60	3.216.616	0,16
9/2/2006	5.534,98	5.534,98	5.482,56	5.504,50	2.177.838	0,33
10/2/2006	5.499,58	5.566,88	5.475,80	5.475,80	2.015.833	-0,52
13/2/2006	5.538,55	5.551,65	5.424,19	5.442,77	1.624.599	-0,6
14/2/2006	5.417,37	5.517,63	5.417,37	5.453,79	1.638.277	0,2
15/2/2006	5.453,79	5.460,32	5.379,85	5.402,24	1.384.619	-0,95
16/2/2006	5.429,57	5.479,76	5.429,23	5.467,63	1.801.220	1,21
17/2/2006	5.466,40	5.482,68	5.398,17	5.469,20	1.138.191	0,03
20/2/2006	5.536,59	5.572,34	5.510,25	5.529,55	1.079.150	1,1
21/2/2006	5.521,78	5.591,07	5.521,78	5.541,38	1.145.726	0,21
22/2/2006	5.587,95	5.615,80	5.559,31	5.559,31	1.459.950	0,32
23/2/2006	5.553,59	5.570,34	5.479,71	5.479,71	906.061	-1,43
24/2/2006	5.451,93	5.483,50	5.430,86	5.431,99	829.388	-0,87
27/2/2006	5.427,09	5.493,55	5.378,00	5.400,33	1.243.172	-0,58
28/2/2006	5.446,08	5.446,08	5.349,51	5.359,78	1.253.532	-0,75
1/3/2006	5.355,53	5.376,12	5.268,44	5.305,15	1.003.829	-1,02
2/3/2006	5.279,00	5.358,74	5.227,02	5.227,02	1.283.054	-1,47
3/3/2006	5.223,33	5.223,33	5.152,48	5.213,69	1.236.447	-0,26
7/3/2006	5.197,35	5.219,00	5.026,35	5.026,35	1.313.364	-3,59
8/3/2006	4.911,91	5.040,98	4.911,91	5.034,81	2.337.715	0,17
9/3/2006	5.064,23	5.153,16	5.064,23	5.113,52	1.970.347	1,56
10/3/2006	5.220,93	5.222,16	5.165,00	5.195,25	871.324	1,6
13/3/2006	5.195,25	5.262,61	5.195,25	5.258,14	1.046.174	1,21

14/3/2006	5.222,19	5.350,88	5.222,19	5.305,96	975.206	0,91
15/3/2006	5.338,65	5.372,57	5.317,62	5.354,78	867.056	0,92
16/3/2006	5.328,63	5.363,10	5.306,57	5.363,10	960.303	0,16
17/3/2006	5.402,32	5.488,51	5.355,47	5.427,31	1.039.765	1,2
20/3/2006	5.468,16	5.482,80	5.416,75	5.433,25	885.181	0,11
21/3/2006	5.413,64	5.464,22	5.405,50	5.447,39	1.495.723	0,26
22/3/2006	5.447,39	5.447,39	5.357,20	5.364,49	548.832	-1,52
23/3/2006	5.359,05	5.480,89	5.359,05	5.436,70	908.814	1,35
24/3/2006	5.436,70	5.462,64	5.387,30	5.395,47	375.039	-0,76
27/3/2006	5.336,64	5.401,11	5.326,36	5.401,11	517.927	0,1
28/3/2006	5.423,99	5.423,99	5.307,56	5.316,67	810.730	-1,56
29/3/2006	5.254,57	5.291,75	5.241,50	5.262,70	866.877	-1,02
30/3/2006	5.313,54	5.370,33	5.276,62	5.364,44	1.501.884	1,93
31/3/2006	5.400,39	5.463,19	5.364,35	5.444,68	1.690.178	1,5
3/4/2006	5.358,89	5.464,30	5.357,66	5.376,39	2.300.365	-1,25
4/4/2006	5.376,39	5.463,80	5.374,33	5.455,57	7.443.250	1,47
5/4/2006	5.419,61	5.514,75	5.418,39	5.494,36	2.171.840	0,71
6/4/2006	5.496,17	5.541,95	5.491,92	5.527,55	2.097.043	0,6
7/4/2006	5.560,64	5.678,05	5.534,50	5.678,05	1.700.108	2,72
10/4/2006	5.680,66	5.845,22	5.609,92	5.814,17	1.487.241	2,4
11/4/2006	5.813,31	5.813,31	5.542,48	5.592,11	3.596.703	-3,82
12/4/2006	5.591,00	5.591,00	5.492,70	5.508,75	2.237.119	-1,49
13/4/2006	5.639,59	5.639,59	5.436,21	5.462,78	2.138.267	-0,83
18/4/2006	5.571,58	5.571,58	5.448,16	5.486,47	1.222.836	0,43
19/4/2006	5.488,91	5.620,44	5.488,91	5.599,70	1.429.062	2,06
20/4/2006	5.599,70	5.657,86	5.599,70	5.605,82	884.178	0,11
25/4/2006	5.708,92	5.715,14	5.518,15	5.577,87	1.452.200	-0,5
26/4/2006	5.571,35	5.660,28	5.522,51	5.660,28	2.085.650	1,48
27/4/2006	5.683,35	5.683,35	5.486,71	5.497,22	1.894.650	-2,88
28/4/2006	5.475,84	5.552,09	5.410,58	5.552,09	1.351.836	1
2/5/2006	5.566,14	5.626,74	5.553,11	5.590,89	1.081.200	0,7
3/5/2006	5.623,27	5.623,49	5.486,82	5.538,15	1.884.259	-0,94
4/5/2006	5.534,48	5.548,67	5.498,60	5.501,41	1.505.919	-0,66
5/5/2006	5.501,63	5.524,39	5.478,48	5.503,77	920.756	0,04
8/5/2006	5.575,49	5.579,60	5.460,36	5.463,35	3.056.689	-0,73
9/5/2006	5.476,39	5.492,69	5.434,47	5.439,89	1.463.703	-0,43
10/5/2006	5.521,39	5.524,65	5.398,56	5.398,56	1.007.550	-0,76
11/5/2006	5.410,92	5.443,52	5.285,33	5.383,49	765.234	-0,28
12/5/2006	5.378,93	5.434,75	5.329,74	5.404,76	913.256	0,4
15/5/2006	5.356,67	5.365,88	5.297,27	5.365,88	942.798	-0,72
16/5/2006	5.415,19	5.508,63	5.401,93	5.506,20	1.402.835	2,62
17/5/2006	5.503,75	5.529,02	5.401,10	5.410,08	1.057.222	-1,75
18/5/2006	5.412,48	5.419,00	5.131,97	5.275,39	1.421.840	-2,49
19/5/2006	5.319,32	5.319,77	5.148,00	5.205,24	613.019	-1,33
22/5/2006	5.105,98	5.256,38	4.927,91	5.042,53	1.069.226	-3,13
23/5/2006	5.099,01	5.122,50	4.909,62	5.063,77	1.277.898	0,42
24/5/2006	5.095,79	5.137,54	4.933,09	4.953,71	1.017.040	-2,17
25/5/2006	4.953,71	5.128,54	4.953,71	5.028,62	874.020	1,51
26/5/2006	5.134,06	5.191,19	5.092,54	5.147,61	1.668.870	2,37
29/5/2006	5.180,76	5.247,34	5.175,77	5.238,08	885.363	1,76
30/5/2006	5.238,08	5.238,08	5.088,72	5.120,47	798.629	-2,25
31/5/2006	5.111,43	5.201,38	5.109,87	5.192,23	1.087.086	1,4

1/6/2006	5.160,04	5.160,04	5.048,66	5.090,39	588.222	-1,96
2/6/2006	5.065,97	5.127,27	5.059,31	5.087,04	401.198	-0,07
5/6/2006	5.076,89	5.076,89	4.944,79	5.018,31	602.258	-1,35
6/6/2006	5.010,42	5.010,42	4.809,61	4.809,61	1.072.995	-4,16
7/6/2006	4.801,93	4.856,53	4.655,70	4.704,88	1.613.732	-2,18
8/6/2006	4.697,80	4.812,25	4.521,78	4.812,25	1.032.713	2,28
9/6/2006	4.821,31	4.922,38	4.821,31	4.907,25	639.955	1,97
13/6/2006	4.899,96	4.899,96	4.589,85	4.726,50	1.152.472	-3,68
14/6/2006	4.726,50	4.811,58	4.616,18	4.667,05	904.261	-1,26
15/6/2006	4.673,32	4.784,73	4.663,45	4.726,22	838.137	1,27
16/6/2006	4.736,50	4.934,73	4.735,47	4.862,89	1.279.144	2,89
19/6/2006	4.865,84	4.885,20	4.793,67	4.846,21	509.881	-0,34
20/6/2006	4.843,57	4.843,57	4.738,14	4.776,32	482.678	-1,44
21/6/2006	4.776,32	4.919,27	4.776,09	4.784,14	793.902	0,16
22/6/2006	4.791,07	4.831,78	4.696,70	4.710,93	916.726	-1,53
23/6/2006	4.712,12	4.833,74	4.712,12	4.833,74	448.619	2,61
26/6/2006	4.886,72	4.895,87	4.693,76	4.823,67	522.158	-0,21
27/6/2006	4.822,39	4.822,39	4.746,21	4.774,92	601.496	-1,01
28/6/2006	4.772,45	4.845,31	4.758,86	4.781,75	553.887	0,14
29/6/2006	4.781,67	4.843,14	4.761,15	4.802,80	714.379	0,44
30/6/2006	4.808,19	4.998,50	4.808,19	4.943,75	1.087.443	2,93
3/7/2006	4.945,17	5.098,64	4.945,17	5.073,77	603.745	2,63
4/7/2006	5.075,86	5.079,30	4.969,38	4.998,95	510.403	-1,47
5/7/2006	4.998,65	4.999,82	4.849,63	4.889,85	701.653	-2,18
6/7/2006	4.890,02	4.949,70	4.889,81	4.942,18	1.672.792	1,07
7/7/2006	4.942,71	5.125,29	4.942,71	5.122,14	799.573	3,64
10/7/2006	5.122,14	5.216,18	5.006,87	5.209,23	360.521	1,7
11/7/2006	5.208,31	5.298,01	5.103,59	5.295,82	603.818	1,66
12/7/2006	5.295,25	5.298,23	5.199,92	5.227,89	570.171	-1,28
13/7/2006	5.220,59	5.220,59	5.129,27	5.200,06	857.307	-0,53
14/7/2006	5.191,50	5.238,39	5.105,94	5.238,39	1.014.719	0,74
17/7/2006	5.223,97	5.225,34	5.039,98	5.039,98	650.954	-3,79
18/7/2006	5.037,58	5.155,91	5.037,58	5.155,91	499.463	2,3
19/7/2006	5.105,28	5.177,38	5.096,11	5.160,26	669.560	0,08
20/7/2006	5.167,71	5.294,56	5.167,71	5.275,33	2.036.137	2,23
21/7/2006	5.274,09	5.277,24	5.169,92	5.209,38	985.277	-1,25
24/7/2006	5.281,55	5.327,76	5.281,55	5.306,34	399.007	1,86
25/7/2006	5.303,98	5.391,13	5.303,98	5.374,55	861.578	1,29
26/7/2006	5.370,11	5.375,66	5.285,85	5.324,44	827.699	-0,93
27/7/2006	5.325,12	5.433,10	5.325,12	5.417,86	900.681	1,75
28/7/2006	5.418,64	5.458,01	5.302,49	5.329,09	511.926	-1,64
31/7/2006	5.329,09	5.359,62	5.272,32	5.272,32	747.224	-1,07
1/8/2006	5.270,64	5.380,90	5.270,64	5.377,22	1.481.666	1,99
2/8/2006	5.372,63	5.460,68	5.354,80	5.460,68	556.699	1,55
3/8/2006	5.450,30	5.465,30	5.427,89	5.451,18	6.971.432	-0,17
4/8/2006	5.451,18	5.558,05	5.391,13	5.537,86	530.473	1,59
7/8/2006	5.536,46	5.580,84	5.461,12	5.580,84	398.993	0,78
8/8/2006	5.578,08	5.582,14	5.505,68	5.515,50	589.822	-1,17
9/8/2006	5.518,09	5.586,74	5.451,22	5.586,74	1.053.410	1,29
10/8/2006	5.581,39	5.582,57	5.415,77	5.431,01	785.594	-2,79
11/8/2006	5.432,35	5.506,29	5.418,24	5.483,61	883.426	0,97
14/8/2006	5.482,60	5.565,60	5.482,60	5.519,34	913.813	0,65

16/8/2006	5.520,43	5.586,91	5.515,25	5.531,97	876.458	0,23
17/8/2006	5.531,66	5.593,49	5.498,16	5.551,38	772.135	0,35
18/8/2006	5.547,14	5.608,26	5.512,26	5.585,19	464.514	0,61
21/8/2006	5.584,34	5.585,19	5.453,01	5.453,01	831.850	-2,37
22/8/2006	5.453,88	5.586,74	5.451,48	5.480,31	784.576	0,5
23/8/2006	5.481,20	5.481,55	5.443,89	5.454,95	601.493	-0,46
24/8/2006	5.454,78	5.465,60	5.415,63	5.465,42	739.333	0,19
25/8/2006	5.465,42	5.466,12	5.365,86	5.426,84	562.945	-0,71
28/8/2006	5.426,18	5.464,15	5.333,52	5.428,86	723.355	0,04
29/8/2006	5.430,40	5.457,82	5.365,98	5.377,70	1.056.130	-0,94
30/8/2006	5.474,40	5.500,13	5.421,55	5.434,74	3.481.572	1,06
31/8/2006	5.431,86	5.452,22	5.400,50	5.452,22	1.989.926	0,32
1/9/2006	5.452,22	5.457,16	5.419,97	5.443,73	555.217	-0,16
4/9/2006	5.443,81	5.472,17	5.424,68	5.427,61	822.078	-0,3
5/9/2006	5.425,74	5.452,15	5.393,88	5.428,49	778.181	0,02
6/9/2006	5.428,56	5.455,22	5.407,14	5.436,35	610.981	0,14
7/9/2006	5.330,13	5.388,40	5.291,68	5.388,40	752.290	-0,88
8/9/2006	5.387,46	5.450,70	5.374,82	5.448,11	964.905	1,11
11/9/2006	5.448,11	5.449,45	5.355,79	5.379,67	594.789	-1,26
12/9/2006	5.379,00	5.429,24	5.364,98	5.384,57	490.859	0,09
13/9/2006	5.384,18	5.462,22	5.384,18	5.421,45	875.729	0,68
14/9/2006	5.421,29	5.457,93	5.395,87	5.402,37	729.210	-0,35
15/9/2006	5.403,33	5.440,59	5.367,42	5.400,76	765.077	-0,03
18/9/2006	5.402,55	5.408,81	5.324,30	5.394,84	469.136	-0,11
19/9/2006	5.393,60	5.460,83	5.353,25	5.429,91	398.056	0,65
20/9/2006	5.429,91	5.521,24	5.371,93	5.517,43	507.844	1,61
21/9/2006	5.517,43	5.592,05	5.481,19	5.551,68	1.574.876	0,62
22/9/2006	5.550,29	5.550,29	5.457,65	5.532,33	333.896	-0,35
25/9/2006	5.537,13	5.537,82	5.485,43	5.520,45	894.320	-0,21
26/9/2006	5.520,67	5.523,96	5.473,98	5.482,82	1.003.197	-0,68
27/9/2006	5.482,82	5.586,79	5.482,82	5.556,96	834.137	1,35
28/9/2006	5.557,65	5.612,89	5.527,22	5.612,89	596.848	1,01
29/9/2006	5.615,77	5.657,54	5.611,27	5.657,54	418.137	0,8
2/10/2006	5.651,77	5.653,69	5.560,81	5.595,37	516.189	-1,1
3/10/2006	5.595,37	5.595,37	5.434,43	5.563,24	372.744	-0,57
4/10/2006	5.560,41	5.568,27	5.481,51	5.520,23	519.003	-0,77
5/10/2006	5.524,07	5.631,72	5.524,07	5.624,24	737.229	1,88
6/10/2006	5.622,32	5.623,28	5.552,38	5.590,45	979.075	-0,6
9/10/2006	5.589,76	5.589,76	5.554,07	5.576,74	543.461	-0,25
10/10/2006	5.576,74	5.641,48	5.547,29	5.594,29	918.067	0,31
11/10/2006	5.594,29	5.600,06	5.522,41	5.589,46	1.196.027	-0,09
12/10/2006	5.589,01	5.609,29	5.516,04	5.609,29	1.427.414	0,35
13/10/2006	5.607,21	5.607,21	5.562,74	5.588,52	951.236	-0,37
16/10/2006	5.588,52	5.605,72	5.525,31	5.605,72	561.020	0,31
17/10/2006	5.605,72	5.611,44	5.513,17	5.526,58	847.869	-1,41
18/10/2006	5.526,63	5.698,15	5.507,09	5.698,15	749.816	3,1
19/10/2006	5.697,64	5.697,64	5.620,61	5.649,98	698.306	-0,85
20/10/2006	5.649,37	5.704,81	5.618,85	5.687,63	751.452	0,67
23/10/2006	5.687,63	5.687,63	5.575,31	5.598,66	609.600	-1,56
24/10/2006	5.598,66	5.653,73	5.555,71	5.574,42	662.173	-0,43
25/10/2006	5.574,42	5.647,21	5.574,42	5.628,54	1.268.998	0,97
26/10/2006	5.629,31	5.681,29	5.579,44	5.579,77	898.270	-0,87

27/10/2006	5.579,61	5.595,82	5.517,24	5.517,24	913.695	-1,12
30/10/2006	5.515,88	5.521,39	5.443,38	5.462,71	857.592	-0,99
31/10/2006	5.462,74	5.562,64	5.461,10	5.461,10	924.836	-0,03
1/11/2006	5.597,90	5.601,22	5.433,46	5.433,46	1.373.964	-0,51
2/11/2006	5.433,74	5.503,69	5.420,83	5.489,70	944.131	1,04
3/11/2006	5.490,09	5.493,78	5.452,73	5.469,79	1.085.877	-0,36
6/11/2006	5.469,46	5.552,90	5.467,13	5.552,90	1.207.206	1,52
7/11/2006	5.553,97	5.555,40	5.496,63	5.541,34	955.518	-0,21
8/11/2006	5.539,61	5.542,95	5.451,36	5.463,05	860.381	-1,41
9/11/2006	5.463,05	5.550,51	5.462,98	5.526,41	1.225.257	1,16
10/11/2006	5.527,09	5.579,70	5.519,67	5.570,57	876.480	0,8
13/11/2006	5.569,77	5.570,94	5.526,42	5.561,15	946.950	-0,17
14/11/2006	5.559,76	5.716,91	5.559,76	5.708,55	2.493.834	2,65
15/11/2006	5.712,43	5.940,87	5.712,43	5.939,24	2.705.398	4,04
16/11/2006	5.938,77	5.938,77	5.825,85	5.855,14	1.358.830	-1,42
17/11/2006	5.855,78	5.922,91	5.841,05	5.917,44	887.463	1,06
20/11/2006	5.917,57	5.998,36	5.819,30	5.976,92	897.489	1,01
21/11/2006	5.979,25	6.002,43	5.912,50	5.977,16	1.036.799	0
22/11/2006	5.976,48	5.976,62	5.896,46	5.924,09	1.486.210	-0,89
23/11/2006	5.849,67	5.988,33	5.849,61	5.941,65	1.848.498	0,3
24/11/2006	5.940,45	5.957,26	5.860,19	5.957,26	1.128.987	0,26
27/11/2006	5.954,22	5.962,72	5.891,88	5.927,79	796.799	-0,49
28/11/2006	5.926,80	5.926,80	5.819,17	5.924,82	1.001.999	-0,05
29/11/2006	5.924,43	5.945,56	5.903,65	5.921,24	813.241	-0,06
30/11/2006	5.921,71	5.954,56	5.892,42	5.921,64	868.373	0,01
1/12/2006	5.922,17	5.993,61	5.907,74	5.993,46	1.969.622	1,21
4/12/2006	5.992,40	6.058,61	5.903,52	5.918,47	1.032.588	-1,25
5/12/2006	5.919,06	5.994,40	5.918,91	5.994,40	1.226.521	1,28
6/12/2006	5.995,61	6.048,13	5.981,08	6.005,97	1.246.546	0,19
7/12/2006	6.006,69	6.047,65	6.005,46	6.033,27	1.338.133	0,45
8/12/2006	6.031,98	6.098,41	6.029,83	6.098,41	1.518.053	1,08
11/12/2006	6.098,41	6.126,82	6.086,77	6.118,50	980.603	0,33
12/12/2006	6.118,05	6.126,20	6.077,30	6.103,48	1.626.921	-0,25
13/12/2006	6.103,07	6.131,60	6.046,94	6.096,08	877.548	-0,12
14/12/2006	6.164,06	6.267,84	6.163,57	6.221,87	1.386.769	2,06
15/12/2006	6.221,87	6.274,60	6.182,76	6.212,07	855.526	-0,16
18/12/2006	6.212,90	6.295,05	6.208,86	6.208,86	964.393	-0,05
19/12/2006	6.207,98	6.234,11	6.157,82	6.189,32	983.291	-0,31
20/12/2006	6.188,41	6.311,15	6.188,41	6.311,15	929.930	1,97
21/12/2006	6.307,48	6.486,87	6.292,82	6.339,51	1.853.076	0,45
22/12/2006	6.339,86	6.339,86	6.214,30	6.219,95	652.375	-1,89
27/12/2006	6.221,32	6.336,31	6.208,99	6.334,41	910.317	1,84
28/12/2006	6.335,00	6.390,64	6.239,42	6.239,42	1.349.297	-1,5
29/12/2006	6.245,18	6.307,12	6.205,52	6.275,57	1.191.138	0,58
2/1/2007	6.276,26	6.335,24	6.235,91	6.297,34	2.545.109	0,35
3/1/2007	6.300,20	6.300,20	6.197,06	6.233,60	2.958.799	-1,01
4/1/2007	6.232,85	6.413,62	6.232,70	6.357,37	2.778.367	1,99
5/1/2007	6.357,14	6.423,33	6.327,38	6.414,77	2.596.255	0,9
8/1/2007	6.414,30	6.618,39	6.413,69	6.602,28	2.299.548	2,92
9/1/2007	6.601,56	6.721,30	6.600,49	6.602,51	2.098.674	0
10/1/2007	6.601,46	6.601,46	6.432,07	6.469,30	1.287.836	-2,02
11/1/2007	6.469,62	6.565,44	6.369,12	6.508,71	2.044.384	0,61

12/1/2007	6.510,62	6.529,01	6.452,76	6.482,08	3.947.533	-0,41
15/1/2007	6.482,24	6.625,56	6.410,08	6.478,25	5.553.802	-0,06
16/1/2007	6.479,63	6.484,29	6.339,62	6.339,62	2.913.296	-2,14
17/1/2007	6.341,21	6.364,88	6.265,98	6.364,88	1.934.068	0,4
18/1/2007	6.364,72	6.433,92	6.326,79	6.372,16	1.830.587	0,11
19/1/2007	6.370,33	6.433,24	6.325,46	6.379,20	2.806.386	0,11
22/1/2007	6.381,39	6.497,92	6.380,25	6.497,92	1.766.132	1,86
23/1/2007	6.498,15	6.502,42	6.308,69	6.457,06	1.340.855	-0,63
24/1/2007	6.486,12	6.488,31	6.380,56	6.470,00	2.771.673	0,2
25/1/2007	6.470,67	6.507,22	6.396,63	6.453,95	2.141.855	-0,25
26/1/2007	6.450,32	6.493,88	6.426,76	6.493,88	1.442.867	0,62
29/1/2007	6.492,24	6.518,96	6.457,61	6.498,78	1.441.319	0,08
30/1/2007	6.495,88	6.515,23	6.474,76	6.515,23	1.415.554	0,25
31/1/2007	6.499,64	6.647,62	6.499,64	6.621,18	1.524.253	1,63
1/2/2007	6.622,14	6.816,50	6.622,14	6.800,35	2.067.528	2,71
2/2/2007	6.800,30	6.809,56	6.767,27	6.809,56	1.622.746	0,14
5/2/2007	6.813,98	6.817,17	6.687,51	6.817,17	1.998.703	0,11
6/2/2007	6.815,79	6.816,83	6.597,77	6.597,77	1.770.753	-3,22
7/2/2007	6.597,95	6.597,95	6.420,34	6.428,77	1.545.852	-2,56
8/2/2007	6.426,62	6.575,15	6.417,60	6.459,67	1.720.777	0,48
9/2/2007	6.459,89	6.555,67	6.428,80	6.555,67	1.378.206	1,49
12/2/2007	6.556,23	6.556,23	6.380,80	6.509,75	1.391.465	-0,7
13/2/2007	6.508,48	6.515,99	6.382,23	6.503,64	1.758.413	-0,09
14/2/2007	6.567,00	6.645,78	6.551,12	6.630,88	2.152.053	1,96
15/2/2007	6.629,42	6.687,68	6.593,67	6.673,13	2.225.215	0,64
16/2/2007	6.674,68	6.737,39	6.630,13	6.695,56	2.556.251	0,34
20/2/2007	6.698,16	6.699,50	6.569,21	6.675,02	2.044.773	-0,31
21/2/2007	6.675,84	6.727,81	6.644,11	6.654,87	3.519.002	-0,3
22/2/2007	6.656,32	6.741,66	6.614,54	6.654,06	2.434.884	-0,01
23/2/2007	6.650,17	6.710,02	6.616,44	6.693,69	3.118.930	0,6
26/2/2007	6.616,26	6.691,19	6.576,08	6.591,18	1.326.383	-1,53
27/2/2007	6.590,13	6.591,75	6.237,18	6.309,92	2.407.065	-4,27
28/2/2007	6.302,29	6.453,14	6.212,91	6.365,02	1.755.274	0,87
1/3/2007	6.366,82	6.479,25	6.122,05	6.122,05	1.533.617	-3,82
2/3/2007	6.122,01	6.351,60	6.029,87	6.191,70	1.888.377	1,14
5/3/2007	6.161,67	6.300,19	6.027,75	6.300,19	2.104.580	1,75
6/3/2007	6.300,43	6.424,34	6.300,43	6.424,34	10.997.563	1,97
7/3/2007	6.425,85	6.525,98	6.399,05	6.463,57	1.435.578	0,61
8/3/2007	6.464,48	6.694,28	6.464,19	6.694,28	1.318.846	3,57
9/3/2007	6.694,31	6.770,26	6.664,32	6.695,87	1.233.668	0,02
12/3/2007	6.694,54	6.694,54	6.611,94	6.611,94	3.227.036	-1,25
13/3/2007	6.611,41	6.650,39	6.408,52	6.498,60	3.518.524	-1,71
14/3/2007	6.486,92	6.486,92	6.283,54	6.476,64	1.455.761	-0,34
15/3/2007	6.476,64	6.609,93	6.476,64	6.554,71	1.714.543	1,21
16/3/2007	6.554,71	6.831,23	6.545,58	6.831,23	1.274.253	4,22
19/3/2007	6.834,60	6.837,04	6.709,69	6.788,57	2.108.118	-0,62
20/3/2007	6.788,85	6.821,79	6.665,01	6.782,55	943.217	-0,09
21/3/2007	6.782,33	6.818,72	6.648,12	6.818,72	1.166.530	0,53
22/3/2007	6.822,54	6.891,80	6.799,50	6.886,13	1.140.475	0,99
23/3/2007	6.887,00	6.887,02	6.722,67	6.876,74	684.210	-0,14
26/3/2007	6.876,71	6.888,48	6.795,97	6.863,13	977.572	-0,2
27/3/2007	6.876,70	6.909,13	6.759,78	6.759,78	1.812.044	-1,51

28/3/2007	6.759,78	6.886,25	6.706,18	6.886,25	894.530	1,87
29/3/2007	6.884,86	6.949,66	6.843,36	6.949,66	1.136.025	0,92
30/3/2007	6.949,66	6.953,61	6.833,12	6.867,76	1.161.703	-1,18
2/4/2007	6.868,94	6.870,47	6.661,78	6.714,57	1.122.044	-2,23
3/4/2007	6.714,91	6.822,35	6.666,47	6.666,47	1.850.029	-0,72
4/4/2007	6.666,15	6.836,95	6.666,15	6.761,08	1.169.668	1,42
5/4/2007	6.760,82	6.856,96	6.760,82	6.789,11	714.285	0,41
10/4/2007	6.789,34	7.019,12	6.776,03	7.019,12	2.579.649	3,39
11/4/2007	7.020,27	7.044,73	6.870,69	6.992,59	4.145.626	-0,38
12/4/2007	6.990,78	6.991,42	6.906,91	6.909,89	2.356.579	-1,18
13/4/2007	6.910,34	7.047,83	6.910,34	7.021,45	3.797.461	1,61
16/4/2007	7.020,34	7.239,50	7.014,62	7.155,78	1.877.912	1,91
17/4/2007	7.155,78	7.237,65	7.048,30	7.223,43	1.597.852	0,95
18/4/2007	7.220,84	7.289,61	7.151,41	7.272,45	1.357.812	0,68
19/4/2007	7.225,00	7.286,25	7.122,10	7.286,25	1.070.006	0,19
20/4/2007	7.286,96	7.403,75	7.219,56	7.260,72	1.198.595	-0,35
23/4/2007	7.258,79	7.349,89	7.200,30	7.200,30	1.571.011	-0,83
24/4/2007	7.270,55	7.270,55	7.100,63	7.168,65	1.718.696	-0,44
25/4/2007	7.170,51	7.192,49	7.132,20	7.133,01	1.571.145	-0,5
26/4/2007	7.133,42	7.337,21	7.133,42	7.175,97	1.129.746	0,6
27/4/2007	7.175,50	7.325,47	7.132,74	7.132,74	1.140.203	-0,6
30/4/2007	7.132,07	7.273,64	7.056,25	7.076,03	1.159.238	-0,8
2/5/2007	7.075,94	7.312,83	7.075,94	7.286,69	1.177.614	2,98
3/5/2007	7.288,08	7.363,18	7.257,39	7.331,59	1.128.562	0,62
4/5/2007	7.331,43	7.451,60	7.312,15	7.420,89	1.575.586	1,22
7/5/2007	7.420,90	7.510,77	7.355,22	7.431,63	1.841.333	0,14
8/5/2007	7.431,93	7.431,93	7.189,64	7.257,61	983.825	-2,34
9/5/2007	7.256,87	7.328,25	7.207,76	7.207,76	949.582	-0,69
10/5/2007	7.207,76	7.361,77	7.207,76	7.250,04	915.151	0,59
11/5/2007	7.249,41	7.249,41	7.035,02	7.161,04	1.159.706	-1,23
14/5/2007	7.163,18	7.466,63	7.163,18	7.466,63	1.743.836	4,27
15/5/2007	7.470,06	7.499,52	7.343,73	7.431,15	2.099.488	-0,48
16/5/2007	7.429,88	7.590,51	7.429,88	7.569,03	2.030.422	1,86
17/5/2007	7.571,95	7.679,14	7.544,24	7.550,09	4.727.383	-0,25
18/5/2007	7.552,24	7.626,46	7.533,98	7.537,86	2.896.588	-0,16
21/5/2007	7.541,82	7.618,77	7.445,64	7.445,64	2.948.677	-1,22
22/5/2007	7.530,13	7.541,28	7.395,56	7.419,98	2.265.650	-0,34
23/5/2007	7.424,84	7.529,16	7.424,84	7.480,23	2.884.428	0,81
24/5/2007	7.553,87	7.561,62	7.455,81	7.554,61	2.635.244	0,99
25/5/2007	7.549,15	7.591,24	7.415,38	7.591,24	3.424.659	0,48
29/5/2007	7.591,28	7.614,10	7.537,25	7.556,18	3.262.017	-0,46
30/5/2007	7.478,22	7.625,86	7.435,65	7.625,86	3.850.554	0,92
31/5/2007	7.630,98	7.763,23	7.629,83	7.658,15	3.323.702	0,42
1/6/2007	7.659,07	7.663,22	7.542,47	7.613,62	1.831.879	-0,58
4/6/2007	7.504,43	7.569,51	7.428,89	7.509,60	1.801.830	-1,37
5/6/2007	7.511,02	7.532,56	7.438,99	7.455,08	1.977.454	-0,73
6/6/2007	7.448,85	7.448,85	7.320,05	7.407,45	1.729.335	-0,64
7/6/2007	7.407,50	7.407,67	7.280,49	7.309,40	1.814.404	-1,32
8/6/2007	7.300,33	7.398,88	7.220,89	7.346,81	1.744.525	0,51
11/6/2007	7.351,71	7.392,38	7.330,39	7.360,13	1.673.409	0,18
12/6/2007	7.360,73	7.369,85	7.320,33	7.330,85	1.552.164	-0,4
13/6/2007	7.330,14	7.345,22	7.246,44	7.246,44	1.298.435	-1,15

14/6/2007	7.249,25	7.445,00	7.249,10	7.383,69	2.109.699	1,89
15/6/2007	7.389,63	7.540,28	7.389,63	7.479,98	1.267.168	1,3
18/6/2007	7.484,70	7.612,84	7.484,12	7.612,84	1.673.763	1,78
19/6/2007	7.613,89	7.677,68	7.524,09	7.551,92	1.620.645	-0,8
20/6/2007	7.552,60	7.682,58	7.552,60	7.586,57	2.177.943	0,46
21/6/2007	7.585,64	7.680,87	7.418,20	7.537,81	1.590.161	-0,64
22/6/2007	7.493,22	7.541,71	7.447,37	7.511,45	1.588.274	-0,35
25/6/2007	7.507,76	7.582,06	7.353,91	7.353,91	2.526.879	-2,1
26/6/2007	7.355,03	7.420,51	7.265,20	7.390,67	1.661.147	0,5
27/6/2007	7.390,67	7.424,32	7.329,93	7.398,06	1.476.248	0,1
28/6/2007	7.404,51	7.586,99	7.404,51	7.564,63	1.382.400	2,25
29/6/2007	7.564,80	7.694,10	7.502,32	7.694,10	1.334.186	1,71
2/7/2007	7.693,01	7.693,01	7.567,66	7.613,99	1.454.822	-1,04
3/7/2007	7.614,50	7.718,14	7.610,87	7.647,35	1.609.017	0,44
4/7/2007	7.646,48	7.846,93	7.646,48	7.715,97	2.193.297	0,9
5/7/2007	7.717,12	7.841,45	7.621,11	7.841,45	2.147.346	1,63
6/7/2007	7.841,29	7.890,12	7.779,15	7.788,14	2.350.352	-0,68
9/7/2007	7.790,41	7.873,18	7.761,57	7.781,55	1.729.226	-0,08
10/7/2007	7.779,99	7.803,33	7.662,57	7.722,19	2.796.072	-0,76
11/7/2007	7.717,30	7.717,30	7.602,32	7.664,94	1.592.535	-0,74
12/7/2007	7.735,01	7.737,87	7.652,58	7.652,59	1.522.387	-0,16
13/7/2007	7.658,14	7.848,88	7.658,14	7.848,88	1.179.835	2,57
16/7/2007	7.847,41	8.326,86	7.846,64	8.269,17	26.269.778	5,35
17/7/2007	8.267,73	8.362,39	8.218,84	8.362,39	14.762.584	1,13
18/7/2007	8.363,77	8.383,92	8.291,50	8.370,20	3.040.128	0,09
19/7/2007	8.371,01	8.415,70	8.329,08	8.380,55	3.391.597	0,12
20/7/2007	8.385,37	8.429,79	8.305,31	8.372,77	5.847.537	-0,09
23/7/2007	8.372,77	8.395,40	8.325,63	8.358,71	3.474.829	-0,17
24/7/2007	8.356,40	8.409,37	8.313,72	8.364,95	5.228.006	0,07
25/7/2007	8.363,56	8.363,56	8.271,62	8.296,98	2.991.726	-0,81
26/7/2007	8.294,06	8.325,00	8.212,01	8.312,79	2.764.487	0,19
27/7/2007	8.293,57	8.340,91	8.152,78	8.301,57	2.522.911	-0,13
30/7/2007	8.296,65	8.352,87	8.131,01	8.133,74	1.439.054	-2,02
31/7/2007	8.137,97	8.259,70	8.128,53	8.166,26	1.518.269	0,4
1/8/2007	8.164,59	8.186,79	7.932,40	7.992,34	1.769.962	-2,13
2/8/2007	7.995,26	8.191,90	7.995,26	8.150,75	1.042.247	1,98
3/8/2007	8.150,06	8.294,19	7.990,68	7.990,77	857.966	-1,96
6/8/2007	7.983,82	7.997,37	7.910,96	7.944,12	1.106.207	-0,58
7/8/2007	7.945,95	8.195,95	7.945,95	8.040,22	1.341.100	1,21
8/8/2007	8.052,35	8.311,19	8.025,32	8.310,28	1.533.274	3,36
9/8/2007	8.315,42	8.389,92	8.088,26	8.088,26	1.459.702	-2,67
10/8/2007	8.071,62	8.140,14	7.840,37	7.941,32	3.915.506	-1,82
13/8/2007	7.942,73	8.110,63	7.942,73	8.082,16	856.154	1,77
14/8/2007	8.082,60	8.311,32	8.077,36	8.279,14	4.832.067	2,44
16/8/2007	8.243,88	8.243,88	7.927,88	8.068,27	2.815.120	-2,55
17/8/2007	8.069,33	8.440,98	8.062,12	8.283,59	1.367.449	2,67
20/8/2007	8.289,40	8.462,76	8.289,40	8.424,67	796.943	1,7
21/8/2007	8.421,72	8.421,72	8.239,47	8.324,46	706.453	-1,19
22/8/2007	8.327,39	8.492,60	8.327,39	8.488,14	863.958	1,97
23/8/2007	8.492,35	8.568,23	8.311,70	8.311,70	2.020.164	-2,08
24/8/2007	8.311,70	8.627,57	8.307,75	8.475,42	1.258.962	1,97
27/8/2007	8.470,45	8.855,55	8.460,80	8.691,18	795.621	2,55

28/8/2007	8.691,18	8.725,65	8.519,32	8.534,16	851.578	-1,81
29/8/2007	8.527,43	8.527,43	8.328,81	8.328,81	1.057.339	-2,41
30/8/2007	8.332,43	8.459,98	8.311,30	8.330,54	904.375	0,02
31/8/2007	8.333,84	8.485,89	8.330,28	8.472,04	1.073.607	1,7
3/9/2007	8.471,34	8.718,83	8.470,98	8.632,95	748.681	1,9
4/9/2007	8.632,12	8.633,76	8.469,61	8.469,75	1.731.840	-1,89
5/9/2007	8.469,75	8.626,53	8.469,75	8.535,13	1.594.300	0,77
6/9/2007	8.533,63	8.745,89	8.514,02	8.514,02	831.887	-0,25
7/9/2007	8.514,02	8.614,31	8.411,64	8.514,57	583.915	0,01
10/9/2007	8.514,02	8.621,31	8.478,99	8.598,71	950.582	0,99
11/9/2007	8.600,16	8.827,98	8.598,54	8.820,96	955.770	2,58
12/9/2007	8.822,36	8.848,77	8.787,52	8.807,79	1.301.401	-0,15
13/9/2007	8.804,15	8.811,10	8.566,80	8.641,82	3.765.947	-1,88
14/9/2007	8.643,89	8.844,87	8.594,17	8.747,25	725.917	1,22
17/9/2007	8.748,67	8.909,84	8.748,67	8.893,51	621.672	1,67
18/9/2007	8.892,68	9.010,65	8.860,97	8.975,18	1.769.245	0,92
19/9/2007	8.985,37	9.128,75	8.942,68	8.976,11	1.694.522	0,01
20/9/2007	8.976,93	8.979,48	8.684,93	8.684,93	1.352.975	-3,24
21/9/2007	8.684,93	8.736,90	8.570,94	8.570,94	869.991	-1,31
24/9/2007	8.570,94	8.729,88	8.565,06	8.724,74	1.448.418	1,79
25/9/2007	8.724,74	9.021,06	8.724,74	8.998,14	1.168.331	3,13
26/9/2007	8.999,12	9.328,56	8.977,61	9.245,95	1.706.728	2,75
27/9/2007	9.282,95	9.368,69	9.219,05	9.235,81	1.868.947	-0,11
28/9/2007	9.238,04	9.454,80	9.235,39	9.454,80	898.007	2,37
1/10/2007	9.451,39	9.485,59	9.301,64	9.450,44	926.498	-0,05
2/10/2007	9.485,34	9.563,54	9.355,95	9.414,18	1.656.644	-0,38
3/10/2007	9.413,64	9.637,04	9.350,07	9.635,11	2.454.872	2,35
4/10/2007	9.633,38	9.643,03	9.381,88	9.535,98	2.056.521	-1,03
5/10/2007	9.537,62	9.583,05	9.405,72	9.458,38	1.521.320	-0,81
8/10/2007	9.457,25	9.465,60	9.254,18	9.275,95	1.110.091	-1,93
9/10/2007	9.274,89	9.571,59	9.238,22	9.571,59	1.082.331	3,19
10/10/2007	9.573,48	9.577,06	9.440,67	9.550,05	1.019.251	-0,23
11/10/2007	9.546,50	9.548,42	9.441,95	9.441,95	1.957.552	-1,13
12/10/2007	9.441,41	9.619,24	9.441,41	9.586,01	1.327.750	1,53
15/10/2007	9.585,61	9.730,45	9.585,30	9.632,34	894.202	0,48
16/10/2007	9.632,34	9.632,60	9.447,03	9.460,53	861.669	-1,78
17/10/2007	9.460,53	9.643,09	9.402,54	9.643,09	944.601	1,93
18/10/2007	9.642,88	9.658,36	9.472,44	9.473,06	1.436.274	-1,76
19/10/2007	9.473,06	9.686,33	9.462,04	9.462,04	1.262.267	-0,12
22/10/2007	9.454,10	9.594,31	9.358,93	9.449,30	950.764	-0,13
23/10/2007	9.449,30	9.867,46	9.448,99	9.821,63	1.027.589	3,94
24/10/2007	9.821,35	9.886,56	9.732,33	9.824,34	889.820	0,03
25/10/2007	9.825,68	10.051,67	9.823,38	10.025,65	812.227	2,05
26/10/2007	10.027,27	10.155,29	9.819,93	10.007,17	716.854	-0,18
29/10/2007	10.002,78	10.219,57	10.002,78	10.102,96	832.677	0,96
30/10/2007	10.105,69	10.220,68	10.084,49	10.148,74	1.251.259	0,45
31/10/2007	10.147,81	10.147,81	9.908,04	9.978,93	1.114.878	-1,67
1/11/2007	9.980,78	9.982,41	9.686,41	9.710,23	1.146.653	-2,69
2/11/2007	9.575,71	9.819,98	9.547,65	9.724,53	903.891	0,15
5/11/2007	9.724,82	9.999,59	9.670,89	9.675,34	693.180	-0,51
6/11/2007	9.674,84	9.977,17	9.674,15	9.826,16	865.559	1,56
7/11/2007	9.817,09	10.061,99	9.799,47	9.928,25	694.666	1,04

8/11/2007	9.918,89	9.918,89	9.654,99	9.689,34	967.302	-2,41
9/11/2007	9.689,34	9.866,14	9.503,18	9.527,82	11.271.408	-1,67
12/11/2007	9.527,82	9.606,39	9.295,53	9.295,53	850.194	-2,44
13/11/2007	9.290,74	9.481,73	9.270,75	9.352,00	1.171.238	0,61
14/11/2007	9.362,34	9.693,74	9.362,34	9.613,47	1.482.716	2,8
15/11/2007	9.612,56	9.656,13	9.471,86	9.616,10	1.362.619	0,03
16/11/2007	9.613,00	9.684,03	9.440,07	9.684,03	840.891	0,71
19/11/2007	9.680,63	9.951,36	9.225,19	9.468,25	1.520.604	-2,23
20/11/2007	9.470,86	9.658,06	9.391,65	9.553,43	1.913.205	0,9
21/11/2007	9.553,43	9.584,44	9.429,64	9.563,26	2.649.047	0,1
22/11/2007	9.562,47	9.756,78	9.224,38	9.224,38	1.294.621	-3,54
23/11/2007	9.225,01	9.463,24	9.225,01	9.292,97	1.592.845	0,74
26/11/2007	9.299,83	9.308,46	9.059,98	9.090,27	2.074.481	-2,18
27/11/2007	9.086,84	9.086,84	8.739,73	9.057,83	1.370.273	-0,36
28/11/2007	9.065,58	9.392,70	8.827,55	9.392,70	976.996	3,7
29/11/2007	9.399,43	9.713,50	9.362,47	9.370,25	972.212	-0,24
30/11/2007	9.368,19	9.950,61	9.366,33	9.950,04	951.443	6,19
3/12/2007	9.950,04	10.224,05	9.945,88	9.945,88	1.034.756	-0,04
4/12/2007	9.786,07	10.082,31	9.679,30	9.795,34	882.696	-1,51
5/12/2007	9.795,34	10.128,68	9.795,34	10.086,59	874.235	2,97
6/12/2007	10.087,52	10.265,36	10.035,78	10.037,17	1.056.430	-0,49
7/12/2007	10.178,54	10.181,33	9.801,86	10.006,10	659.347	-0,31
10/12/2007	10.006,09	10.028,94	9.794,72	9.794,72	1.067.523	-2,11
11/12/2007	9.796,11	10.025,63	9.736,84	9.855,15	2.118.948	0,62
12/12/2007	9.842,53	9.856,20	9.588,46	9.831,39	1.052.054	-0,24
13/12/2007	9.825,23	10.126,79	9.810,95	10.019,01	1.144.503	1,91
14/12/2007	10.019,83	10.114,38	9.816,76	10.092,50	725.999	0,73
17/12/2007	10.091,13	10.091,13	9.798,19	9.819,74	617.532	-2,7
18/12/2007	9.819,74	10.071,75	9.675,27	10.069,88	1.313.029	2,55
19/12/2007	10.071,64	10.071,64	9.844,39	9.881,24	611.300	-1,87
20/12/2007	9.881,05	10.007,41	9.603,95	9.963,43	996.429	0,83
21/12/2007	10.061,84	10.067,35	9.828,33	10.055,08	856.998	0,92
24/12/2007	10.056,71	10.103,18	9.848,50	9.848,50	142.588	-2,05
27/12/2007	9.850,27	10.215,55	9.850,27	10.054,82	517.826	2,09
28/12/2007	10.064,23	10.087,02	9.867,15	10.087,02	349.263	0,32
31/12/2007	10.203,87	10.220,02	9.967,08	10.109,20	731.760	0,22
2/1/2008	10.109,20	10.379,77	10.109,20	10.280,91	264.702	1,7
3/1/2008	10.280,91	10.728,60	10.280,91	10.393,85	1.039.627	1,1
4/1/2008	10.547,61	10.762,38	10.484,00	10.537,40	1.531.389	1,38
7/1/2008	10.537,40	10.901,91	10.536,46	10.683,92	1.189.431	1,39
8/1/2008	10.873,20	10.892,76	10.724,06	10.837,68	870.164	1,44
9/1/2008	10.836,44	10.943,37	10.743,68	10.869,02	1.210.712	0,29
10/1/2008	10.869,95	10.956,87	10.610,25	10.619,20	1.233.335	-2,3
11/1/2008	10.736,06	10.892,30	10.032,12	10.032,12	1.855.960	-5,53
14/1/2008	10.148,05	10.383,04	10.068,55	10.068,55	946.760	0,36
15/1/2008	10.068,55	10.068,96	9.306,19	9.306,19	1.807.646	-7,57
16/1/2008	9.297,91	9.348,14	8.812,67	9.108,04	2.029.878	-2,13
17/1/2008	9.116,21	9.421,85	8.875,04	9.101,12	1.926.159	-0,08
18/1/2008	9.097,97	9.625,82	9.036,52	9.493,12	1.757.198	4,31
21/1/2008	9.484,70	9.484,70	9.032,60	9.092,45	1.991.488	-4,22
22/1/2008	9.075,05	9.690,01	8.858,94	9.063,88	2.558.569	-0,31
23/1/2008	9.063,88	9.329,81	8.974,04	8.977,56	2.125.466	-0,95

24/1/2008	8.992,14	9.361,43	8.992,08	9.224,41	2.095.649	2,75
25/1/2008	9.388,07	9.482,76	9.156,43	9.421,19	1.900.632	2,13
28/1/2008	9.248,90	9.518,36	9.233,47	9.516,74	910.112	1,01
29/1/2008	9.520,41	10.269,48	9.520,41	10.016,32	1.031.209	5,25
30/1/2008	10.016,33	10.046,77	9.734,91	9.886,88	1.003.623	-1,29
31/1/2008	9.888,73	9.888,73	9.349,88	9.410,91	959.487	-4,81
1/2/2008	9.504,80	9.701,15	9.504,80	9.623,77	943.519	2,26
4/2/2008	9.894,39	9.916,31	9.832,04	9.842,19	802.880	2,27
5/2/2008	10.020,55	10.118,10	9.417,69	9.417,69	876.510	-4,31
6/2/2008	9.476,52	9.833,96	9.422,71	9.690,38	1.523.973	2,9
7/2/2008	9.690,38	10.036,98	9.360,03	9.557,88	1.257.596	-1,37
8/2/2008	9.560,33	9.786,24	9.368,37	9.461,67	1.043.026	-1,01
11/2/2008	9.461,67	9.501,63	9.376,89	9.454,43	646.727	-0,08
12/2/2008	9.456,88	9.548,92	9.395,63	9.513,63	887.488	0,63
13/2/2008	9.510,77	9.524,28	9.360,10	9.401,17	870.479	-1,18
14/2/2008	9.405,30	9.780,09	9.405,30	9.720,16	976.005	3,39
15/2/2008	9.720,16	9.720,98	9.462,46	9.624,74	2.049.594	-0,98
18/2/2008	9.558,72	9.764,44	9.463,36	9.522,90	1.196.338	-1,06
19/2/2008	9.524,88	9.545,84	9.427,50	9.458,83	1.449.573	-0,67
20/2/2008	9.600,29	9.726,89	9.503,86	9.715,43	886.663	2,71
21/2/2008	9.740,04	10.025,69	9.739,33	9.813,30	863.086	1,01
22/2/2008	9.714,08	9.989,05	9.714,08	9.987,89	759.766	1,78
25/2/2008	9.987,89	10.084,55	9.987,89	10.056,29	730.865	0,68
26/2/2008	10.057,53	10.237,63	10.057,53	10.237,63	824.051	1,8
27/2/2008	10.239,38	10.244,41	9.993,86	10.047,30	771.491	-1,86
28/2/2008	10.231,82	10.274,78	9.882,39	10.013,98	1.105.349	-0,33
29/2/2008	9.737,80	9.830,12	9.694,47	9.729,09	875.686	-2,84
3/3/2008	9.729,09	9.841,49	9.703,21	9.797,63	686.431	0,7
6/3/2008	9.798,37	9.976,90	9.590,75	9.976,90	960.238	1,83
7/3/2008	9.974,12	9.975,86	9.600,53	9.725,26	1.105.856	-2,52
11/3/2008	9.727,71	9.860,10	9.361,11	9.840,61	941.257	1,19
12/3/2008	10.081,80	10.089,38	9.582,40	9.589,25	884.204	-2,55
13/3/2008	9.572,04	9.572,04	9.231,91	9.231,91	1.230.277	-3,73
14/3/2008	9.232,98	9.585,48	9.232,98	9.502,98	441.516	2,94
17/3/2008	9.388,54	9.574,16	9.305,70	9.447,31	1.283.166	-0,59
18/3/2008	9.381,18	9.713,84	9.381,18	9.511,49	990.475	0,68
19/3/2008	9.821,92	9.833,23	9.520,32	9.557,80	1.407.570	0,49
20/3/2008	9.362,77	9.594,44	9.296,64	9.594,44	1.625.479	0,38
26/3/2008	9.595,05	9.595,05	9.358,43	9.369,58	1.240.271	-2,34
27/3/2008	9.370,54	9.512,71	9.280,23	9.458,11	1.394.279	0,94
Σύνολα		11.301,20	3.738,67	MO = 6.464,14	1.109.601.024	-15,08

Ευχαριστίες

- Ø **Προς την MERIT Χρηματιστηριακή**, για την πολύτιμη βοήθειά της στην συλλογή του μεγαλύτερου μέρους των ισολογισμών που χρησιμοποιήσαμε για την ανάλυσή μας.
- Ø **Προς την Λένα Θεοδωρακοπούλου (Αναλύτρια Κεντρικού Καταστήματος ΠΕΙΡΑΙΩΣ Χρηματιστηριακής)**, για την πολύτιμη βοήθειά

της στην συλλογή μέρους των ισολογισμών που χρησιμοποιήσαμε για την ανάλυσή μας.

- Ø **Προς τον Γιώργος Γεράρδης (Υπεύθυνο Επενδυτικών Σχέσεων της ΚΡΕΤΑ ΦΑΡΜ Α.Β.Ε.Ε),** για την πολύτιμη βοήθειά του όσον αφορά την διασταύρωση δημοσιευμάτων και την διευκρίνηση στοιχείων της εταιρίας και του ομίλου Creta Farm A.B.E.E..
- Ø **Προς τον Σπυρίδωνα Ρεπούση (Καθηγητή Τμήματος Επιχειρηματικού σχεδιασμού και Πληροφοριακών Συστημάτων και Εισηγητή της πτυχιακής),** για την βοήθειά και στήριξή του όσον την σύνταξη και την ανάλυση της παρούσας πτυχιακής.