

Α.Τ.Ε.Ι. ΠΑΤΡΑΣ
ΣΧΟΛΗ: ΟΙΚΟΝΟΜΙΑΣ & ΔΙΟΙΚΗΣΗΣ
ΤΜΗΜΑ: ΔΙΟΙΚΗΣΗ ΕΠΙΧΕΙΡΗΣΕΩΝ



ΠΤΥΧΙΑΚΗ ΕΡΓΑΣΙΑ:
ΧΡΗΜΑΤΟΟΙΚΟΝΟΜΙΚΗ ΔΙΕΡΕΥΝΗΣΗ ΜΙΑΣ Α.Ε.



ΑΠΟ ΤΗ ΣΠΟΥΔΑΣΤΡΙΑ:
ΚΟΥΤΣΟΔΟΝΤΗ ΓΛΥΚΕΡΙΑ, Α.Μ.:4568

ΕΠΙΒΛΕΠΩΝ ΚΑΘΗΓΗΤΡΙΑ: ΥΦΑΝΤΗ ΚΩΝΣΤΑΝΤΙΝΑ

ΠΕΡΙΕΧΟΜΕΝΑ

ΠΡΟΣΔΙΟΡΙΣΤΙΚΑ ΣΤΟΙΧΕΙΑ ΕΠΙΧΕΙΡΗΣΗΣ

ΙΣΤΟΡΙΑ	Σελ. 1
ΔΙΟΙΚΗΤΙΚΟ ΣΥΜΒΟΥΛΙΟ	Σελ. 4
ΟΜΙΛΟΣ ΔΕΛΤΑ	Σελ. 5
ΒΙΟΜΗΧΑΝΙΚΕΣ ΕΓΚΑΤΑΣΤΑΣΕΙΣ	Σελ. 8
ΠΡΟΪΟΝΤΑ	Σελ. 11
ΕΞΕΛΙΞΗ ΠΡΟΣΩΠΙΚΟΥ	Σελ. 22
ΕΙΚΟΝΑ ΕΠΙΧΕΙΡΗΣΕΩΣ	
ΔΕΛΤΑ ΠΡΟΤΥΠΟΣ ΒΙΟΜΗΧΑΝΙΑ ΓΑΛΑΚΤΟΣ ΑΕ	
ΚΥΡΙΑ ΟΙΚΟΝΟΜΙΚΑ ΜΕΓΕΘΗ	Σελ. 24
ΔΕΛΤΑ ΠΡΟΤΥΠΟΣ ΒΙΟΜΗΧΑΝΙΑ ΠΑΓΩΤΟΥ ΑΕ	
ΚΥΡΙΑ ΟΙΚΟΝΟΜΙΚΑ ΜΕΓΕΘΗ	Σελ. 29
ΑΡΙΘΜΟΔΕΙΚΤΕΣ	Σελ. 33
ΑΡΙΘΜΟΔΕΙΚΤΕΣ ΡΕΥΣΤΟΤΗΤΑΣ	Σελ. 35
ΑΡΙΘΜΟΔΕΙΚΤΕΣ ΔΡΑΣΤΗΡΙΟΤΗΤΑΣ	Σελ. 43
ΑΡΙΘΜΟΔΕΙΚΤΕΣ ΑΠΟΔΟΤΙΚΟΤΗΤΑΣ	Σελ. 65
ΑΡΙΘΜΟΔΕΙΚΤΕΣ ΔΑΝΕΙΑΚΗΣ ΕΠΙΒΑΡΥΝΣΗΣ	Σελ. 81
ΑΞΙΟΛΟΓΗΣΗ	Σελ. 97
ΑΝΑΛΥΣΗ ΑΠΟΤΕΛΕΣΜΑΤΩΝ	Σελ. 102
ΕΙΚΟΝΑ ΚΛΑΔΟΥ	
ΓΕΝΙΚΑ ΣΤΟΙΧΕΙΑ ΤΟΥ ΚΛΑΔΟΥ	Σελ. 104
ΠΑΡΑΓΩΓΙΚΕΣ ΕΠΙΧΕΙΡΗΣΕΙΣ ΤΟΥ ΚΛΑΔΟΥ	Σελ. 111
ΠΛΗΡΟΦΟΡΙΑΚΑ ΣΤΟΙΧΕΙΑ ΤΩΝ ΑΝΤΑΓΩΝΙΣΤΩΝ	Σελ. 118
ΕΞΩΤΕΡΙΚΟ ΕΜΠΟΡΙΟ	Σελ. 124

ΕΓΧΩΡΙΑ ΑΓΟΡΑ ΓΑΛΑΚΤΟΚΟΜΙΚΩΝ ΠΡΟΪΟΝΤΩΝ	Σελ. 130
ΜΕΡΙΔΙΑ ΑΓΟΡΑΣ	Σελ. 142
ΔΙΑΦΗΜΙΣΗ	Σελ. 146
ΔΙΚΤΥΑ ΔΙΑΝΟΜΗΣ	Σελ. 161
ΠΡΟΒΛΗΜΑΤΑ- ΤΑΣΕΙΣ ΚΛΑΔΟΥ	Σελ. 163
ΣΥΜΠΕΡΑΣΜΑΤΑ ΓΙΑ ΤΟΝ ΚΛΑΔΟ	Σελ. 165
ΟΙΚΟΝΟΜΙΚΑ ΣΤΟΙΧΕΙΑ των ΚΥΡΙΟΤΕΡΩΝ ΕΠΙΧΕΙΡΗΣΕΩΝ ΤΟΥ ΚΛΑΔΟΥ	Σελ. 166
ΣΥΜΠΕΡΑΣΜΑΤΑ ΓΙΑ ΤΗ ΔΕΛΤΑ ΠΡΟΤΥΠΟΣ ΒΙΟΜΗΧΑΝΙΑ ΓΑΛΑΚΤΟΣ ΑΕ	Σελ. 170
ΙΣΟΛΟΓΙΣΜΟΙ	Σελ. 173
ΒΙΒΛΙΟΓΡΑΦΙΑ	Σελ. 194

ΠΡΟΣΑΙΟΡΙΣΤΙΚΑ ΣΤΟΙΧΕΙΑ ΤΗΣ ΕΠΙΧΕΙΡΗΣΗΣ

Η ΙΣΤΟΡΙΑ ΤΗΣ ΔΕΛΤΑ

Η ΔΕΛΤΑ ξεκίνησε ως μία οικογενειακή επιχείρηση το 1952 στην Αθήνα. Τότε απασχολούσε 20 υπαλλήλους και είχε 10 αυτοκίνητα για να μοιράζουν γάλα και γιαούρτι.

Το 1965 γίνεται η μεταφορά της ΔΕΛΤΑ στον χώρο των σημερινών εγκαταστάσεων στον Ταύρο. Ο προγραμματισμός της είχε ήδη ξεκινήσει από το 1962 όταν ο ιδρυτής της ΔΕΛΤΑ, Αριστείδης Δασκαλόπουλος έγκαιρα διέβλεψε την ανάγκη δημιουργίας μεγάλης μονάδας παστερίωσης του γάλακτος. Η συνολική επένδυση κάλυψε, εκείνη την εποχή, 2 εκατ. δρχ. χωρίς το κεφάλαιο κίνησης.

Το 1978 είναι χρονιά-σταθμός για τη ΔΕΛΤΑ. Η επιβολή διατίμησης στο γάλα οδηγεί στο κλείσιμο της γραμμής παραγωγής γάλακτος του μεγαλύτερου ανταγωνιστή της. Το 1979 η ΔΕΛΤΑ κατέχει το μεγαλύτερο μερίδιο της αγοράς στη διανομή γάλακτος. Το 1980 έχει την πρώτη θέση σε παραγωγή και πώληση παγωτών. Τέλος, το 1989 η ΔΕΛΤΑ εισέρχεται δυναμικά στην αγορά των χυμών.

Το 1990 η ΔΕΛΤΑ μπαίνει και στο Χρηματιστήριο Αξιών Αθηνών. Με αυτή την κίνηση της επιτρέπει να αντλήσει πάνω από 15 δισ. δρχ. σε ίδια κεφάλαια και να ενισχύσει την οικονομική της δομή.

Το 1991 επεκτείνεται αρχικά στα Βαλκάνια και στη Δυτ. Ευρώπη. Σύντομα γίνεται η μεγαλύτερη και πιο ανταγωνιστική εταιρεία γαλακτοκομικών προϊόντων και χυμών στη Βαλκανική Χερσόνησο.

Το 1993 γίνεται η έναρξη συνεργασιών με ξένες εταιρείες που έχουν διεθνή εμπέλεια προσφέροντας στη ΔΕΛΤΑ τεχνογνωσία και ευκολότερη πρόσβαση στις αγορές. Στα πλαίσια της προσπάθειας αυτής είναι η συνεργασία της ΔΕΛΤΑ με την πολυεθνική **DANONE**.

Το 1994 η ΔΕΛΤΑ απέκτησε τη ΦΡΟΖΑ και τη μετέτρεψε σε μία μονάδα παραγωγής καταψυγμένων προϊόντων υψηλής ποιότητας. Ακόμη, αγοράζει και το 51% των μετοχών της **ΜΠΑΡΜΠΑ ΣΤΑΘΗΣ**.

Εκείνη την εποχή εγκαινιάζει, επίσης, το υπερσύγχρονο αυτοματοποιημένο εργοστάσιο γιαούρτης, με ειδική μονάδα έρευνας και ανάπτυξης, αξίας επένδυσης 18 δισ. Δρχ.

Το 1995 η ΔΕΛΤΑ ολοκληρώνει το μεγαλύτερο ιδιωτικό επενδυτικό πρόγραμμα που έχει ποτέ πραγματοποιηθεί στην Ελλάδα και δημιουργεί μία από τις πιο σύγχρονες υποδομές παραγωγής γαλακτοκομικών προϊόντων σ' όλη την Ευρώπη. Παράλληλα, εγκαινιάζει το νέο υπερσύγχρονο και πλήρως αυτοματοποιημένο εργοστάσιο παραγωγής γάλακτος και χυμών, αξίας επένδυσης 17 δισ. δρχ.

Τη χρονιά του 1996 η ΔΕΛΤΑ βαδίζει με σταθερή εξέλιξη και πρόοδο στο επιχειρηματικό της σχέδιο για την εξαπλώσή της στα Βαλκάνια, τη Ν.Α. Ευρώπη, τις χώρες της πρώην ΕΣΣΔ και της Ευρωπαϊκής Ένωσης. Ξεκινά, επίσης, η είσοδος της στη Σερβία με τη δημιουργία εργοστασίου παραγωγής παγωτού και προχωρεί η επένδυση για δύο ακόμη εργοστάσια στη Ν.Α. Ευρώπη.

Τον Οκτώβριο του 1997 εξαγοράζει το 73% της VITALACT, μίας από τις μεγαλύτερες γαλακτοβιομηχανίες της Βουλγαρίας. Εξαγοράζει, επίσης, την τυροκομική εταιρεία "ΒΙΓΛΑ ΑΕΒΕ" και σηματοδοτεί, έτσι, την είσοδό της στον τομέα των τυριών.

Το 1998 κυκλοφορούν στην αγορά προϊόντα της ΔΕΛΤΑ-DANONE. Την ίδια χρονιά θέτει σε λειτουργία τα νέα εργοστάσια παραγωγής παγωτού στη Σερβία και τη Ρουμανία, συνολικής επενδυτικής αξίας 13 δισ. Δρχ.

Επίσης, το 1998 η ΔΕΛΤΑ μετατρέπεται σε holding (ΔΕΛΤΑ ΣΥΜΜΕΤΟΧΩΝ Α.Ε.) με παράλληλη απόσχιση των κλάδων των γαλακτοκομικών προϊόντων (ΔΕΛΤΑ ΠΡΟΤΥΠΟΣ ΒΙΟΜΗΧΑΝΙΑ ΓΑΛΑΚΤΟΣ Α.Ε.) και του παγωτού (ΔΕΛΤΑ ΒΙΟΜΗΧΑΝΙΑ ΠΑΓΩΤΟΥ Α.Ε.). Η DANONE εισφέρει το 20% των μετοχών της ΔΕΛΤΑ και αποκτά το 30% της ΔΕΛΤΑ ΠΡΟΤΥΠΟΣ ΒΙΟΜΗΧΑΝΙΑ ΓΑΛΑΚΤΟΣ Α.Ε. Έτσι, δημιουργείται μία νέα εταιρεία, η DELTA INVESTMENTS S.A.

Η ΔΕΛΤΑ εισέρχεται στη βιομηχανική κτηνοτροφία με τη δημιουργία της πρώτης Φάρμας Νέας Γενιάς, στην Κομοτηνή, με εγκαταστάσεις που έχουν προβλεφθεί να στεγάσουν 500 αγελάδες για παραγωγή ποιοτικά άριστου γάλακτος με υψηλότερο ποσοστό πρωτεϊνών και με το χαμηλότερο μικροβιακό φορτίο. Το σύνολο της επένδυσης ανέρχεται σε 500 εκατ. δρχ.

Η ΔΕΛΤΑ συμμετέχει με 25% στην εξαγορά της «ΠΑΓΩΤΑ ΔΩΔΩΝΗ» από όμιλο επενδυτών. Με την επένδυση αυτή ενισχύει την ηγετική θέση της στην εγχώρια αγορά παγωτού, ενώ εκμεταλλεύεται νέες ευκαιρίες ανάπτυξης. Το 2000 η ΔΕΛΤΑ προβαίνει σε αύξηση του μετοχικού κεφαλαίου κατά 21,5 δισ. δρχ. σε μετρητά, συνάπτει μετατρέψιμο ομολογιακό δάνειο ύψους 9,2 δισ. δρχ. και προχωρεί σε κεφαλαιοποίηση αποθεματικών και διανομή δωρεάν μετοχών. Τα νέα κεφάλαια, ύψους 30,6 δισ. δρχ. θα διατεθούν για την αύξηση του μεικτού κέρδους της ΓΕΝΙΚΗ ΤΡΟΦΙΜΩΝ Α.Ε., για την αύξηση του μεικτού κέρδους της ΔΕΛΤΑ ΒΙΟΜΗΧΑΝΙΑ ΠΑΓΩΤΟΥ Α.Ε. και για τις αυξήσεις κεφαλαίου στις θυγατρικές της ΔΕΛΤΑ ΣΥΜΜΕΤΟΧΩΝ Α.Ε. στην Ελλάδα και το εξωτερικό.

Επίσης, αποκτά το 75% της εταιρείας ΚΥΛΙΝΔΡΟΜΥΛΟΙ ΠΑΠΑΦΙΛΗ επιδιώκοντας την ανάπτυξη στην αλυσίδα αλεύρι-ζύμη. Η εξαγορά αυτή επιτρέπει στη ΔΕΛΤΑ ΣΥΜΜΕΤΟΧΩΝ να προωθήσει την είσοδο της ΔΕΛΤΑ ΒΙΟΜΗΧΑΝΙΑ ΠΑΓΩΤΟΥ Α.Ε. στο ΧΑΑ στο μέλλον. Την ίδια περίοδο η Δέλτα αποκτά το 20% της GOODY'S.

Τον Σεπτέμβριο του 2000 απεβίωσε ο Αριστείδης Δασκαλόπουλος, ιδρυτής της «ΔΕΛΤΑ ΠΡΟΤΥΠΟΣ ΒΙΟΜΗΧΑΝΙΑ ΓΑΛΑΚΤΟΣ Α.Ε.» και πρόεδρος της «ΔΕΛΤΑ ΣΥΜΜΕΤΟΧΩΝ Α.Ε.».

Το 2001 οριστικοποιείται η συμφωνία συμμετοχής της ΔΕΛΤΑ στις διεθνείς δραστηριότητες της CHIPITA στη Ν.Α. Ευρώπη, ενισχύεται με την προώθηση των κρουασάν της στη Γιουγκοσλαβία μέσω του δικτύου διανομής της DELYUG S.A., θυγατρικής της ΔΕΛΤΑ ΒΙΟΜΗΧΑΝΙΑ ΠΑΓΩΤΟΥ Α.Ε.
Η ΔΕΛΤΑ αναδεικνύεται «ΜΕΓΑΣ ΧΟΡΗΓΟΣ» των Ολυμπιακών Αγώνων του 2004 για το γάλα και το παγωτό.

Τον Ιούλιο του 2001 η ΔΕΛΤΑ ΣΥΜΜΕΤΟΧΩΝ Α.Ε., κατέχοντας ήδη το 25,4% της GOODY'S, καταθέτει δημόσια πρόταση εξαγοράς του +50,1% της GOODY'S και με την ολοκλήρωσή της τον Αύγουστο, αποκτά το 60,07% της πρώτης εταιρείας στον τομέα εστιατορίων ταχείας εστίασης στην Ελλάδα.

Τον Νοέμβριο του 2001 υπογράφηκε δεσμευτικό μνημόνιο συνεργασίας μεταξύ των ΔΕΛΤΑ Συμμετοχών, GOODY'S, Hellenic Catering και SODEXHO ALLIANCE με αντικείμενο την από κοινού δραστηριοποίηση στην ελληνική και κυπριακή αγορά τροφίμων.

**ΔΙΟΙΚΗΤΙΚΟ ΣΥΜΒΟΥΛΙΟ**

**ΠΡΟΕΔΡΟΣ & Δ/ΝΩΝ
ΣΥΜΒΟΥΛΟΣ:**

ΔΗΜΗΤΡΙΟΣ Α. ΔΑΣΚΑΛΟΠΟΥΛΟΣ

ΑΝΤΙΠΡΟΕΔΡΟΣ:

ΠΑΝΑΓΙΩΤΗΣ ΚΑΝΕΛΛΟΠΟΥΛΟΣ

ΜΕΛΗ:

ΣΠΥΡΙΔΩΝ ΘΕΟΔΩΡΟΠΟΥΛΟΣ

ΑΧΙΛΛΕΑΣ ΦΩΛΙΑΣ

ΣΤΥΛΙΑΝΟΣ ΑΡΙΓΥΡΟΣ

ΟΔΥΣΣΕΑΣ ΚΥΡΙΑΚΟΠΟΥΛΟΣ

ΑΠΟΣΤΟΛΟΣ ΤΑΜΒΑΚΑΚΗΣ

ΟΜΙΛΟΣ ΕΤΑΙΡΕΙΩΝ ΤΗΣ ΔΕΛΤΑ ΣΤΗΝ ΕΛΛΑΔΑ

Η παραγωγική δραστηριότητα της ΔΕΛΤΑ συμπληρώνεται και από τις θυγατρικές:

ΕΥΡΩΤΡΟΦΕΣ ΕΛΛΑΣ ΑΒΕΕ

Η ΔΕΛΤΑ εξαγοράζει το 1989 την εταιρεία ζωοτροφών ΕΥΡΩΤΡΟΦΕΣ και προωθεί αλλαγή του παραδοσιακού μοντέλου διατροφής των ζώων. Η "ΕΥΡΩΤΡΟΦΕΣ" παράγει και διακινεί ζωοτροφές υψηλής ποιότητας σε τιμές κόστους με σκοπό την εξυπηρέτηση του κτηνοτρόφου.

ΓΕΝΙΚΗ ΤΡΟΦΙΜΩΝ Α.Ε.

FROZA

Το 1988 η ΔΕΛΤΑ επεκτείνεται στον κλάδο των καταψυγμένων λαχανικών με την αγορά της ΚΥΡΙΤΣΗΣ

Μπάρμπα Στάθης

Το 1994 γίνεται η εξαγορά της ΜΠΑΡΜΠΙΑ ΣΤΑΘΗΣ από τον Όμιλο ΔΕΛΤΑ και στη συνέχεια συγχωνεύεται με απορρόφηση της FROZA. Τα επόμενα δύο χρόνια (1995-1996) γίνεται αναδιοργάνωση όλων των τομέων και λειτουργιών της εταιρείας με τη νέα, πλέον, επωνυμία ΓΕΝΙΚΗ ΤΡΟΦΙΜΩΝ Α.Ε. Το 1995 πωλείται μερίδιο μειοψηφίας (25%) στην ΠΑΠΑΣΤΡΑΤΟΣ ΑΒΕΣ

ARLA FOODS ΕΛΛΑΣ ΑΕΒΕΕ

Τον Νοέμβριο του 2000 η ΔΕΛΤΑ ΣΥΜΜΕΤΟΧΩΝ ΑΕ προχωρά στη σύναψη στρατηγικής συμμαχίας με τον σκανδιναβικό όμιλο ARLA FOODS amba, ηγέτη της ευρωπαϊκής αγοράς στα τυροκομικά και το βούτυρο. Η κοινοπρακτική εταιρεία που προέκυψε διατήρησε την ονομασία ARLA FOODS ΕΛΛΑΣ, με ποσοστά συμμετοχής 40% για τη ΔΕΛΤΑ ΣΥΜΜΕΤΟΧΩΝ και 60% για την ARLA FOODS amba.

Το 2001 η νέα εταιρεία κατέχει την πρώτη θέση στην αγορά των τυροκομικών (5% μερίδιο αγοράς), με μια πλήρη γκάμα εγχώριων και εισαγόμενων προϊόντων, καθώς και στην αγορά του βουτύρου με το προϊόν Luirak (μερίδιο αγοράς 30%), διαχειριζόμενη όγκο που ξεπερνά τους 15.000 τόνους και τζίρο που ξεπερνά ήδη τα 23 δισ.δρχ.

GOODY'S

Η GOODY'S ιδρύθηκε πριν από 25 χρόνια. Τα εστιατόρια GOODY'S προσφέρουν προϊόντα ποιότητας με ξεχωριστή γεύση προσαρμοσμένη στις γευστικές απαιτήσεις του καταναλωτή, ορθολογική σχέση ποιότητας και τιμής, ταχύτητα, καθαριότητα και υγιεινή, σύγχρονο περιβάλλον, εξυπηρέτηση από άρτια εκπαιδευμένο προσωπικό. Το πρώτο κατάστημα άνοιξε στη Θεσσαλονίκη το 1975 και η αλυσίδα αναπτύχθηκε ταχύτατα μέσω franchise.

Το 1994 η GOODY'S επέκτεινε τις δραστηριότητές της σε Αμερική και Ευρώπη αγορά των cafe, με τη δημιουργία της αλυσίδας FLOCAFE ESPRESSO BARS.

Τον Σεπτέμβριο του 2001 η εταιρεία αριθμεί 155 εστιατόρια GOODY'S στην Ελλάδα, 9 στο εξωτερικό (6 στην Κύπρο και 3 στη Βουλγαρία) και 36 FLOCAFE ESPRESSO BARS στην εγχώρια αγορά, ενώ και τα δύο εμπορικά σήματα έχουν ήδη κάνει την εμφάνισή τους με καταστήματα σε πλοία. Στην αλυσίδα εστιατορίων απασχολούνται περισσότεροι από 5.000 εργαζόμενοι, ενώ στην αλυσίδα FLOCAFE εργάζονται περισσότερα από 700 άτομα.

Το Διοικητικό Συμβούλιο της εταιρείας είναι:

Αχιλλέας Φώλιας	Πρόεδρος
Σωτήριος Σειμανίδης	Αντιπρόεδρος & Εντεταλμένος Σύμβουλος
Ζαφείρης Χατζηλαζάρου	Διευθύνων Σύμβουλος
Νικόλαος Παππάς	Μέλος
Ευάγγελος Μαργαρίτης	Μέλος
Δημήτριος Δασκαλόπουλος	Μέλος
Παντελής Οικονόμου	Μέλος
Δημήτριος Τακάς	Μέλος
Αντώνιος Κροντηράς	Μέλος

ΟΜΙΛΟΣ ΕΤΑΙΡΕΙΩΝ GOODY'S

Τη λειτουργία της GOODY'S υποστηρίζουν άλλες επιχειρήσεις στις οποίες συμμετέχει, διαμορφώνοντας έναν δυναμικό Όμιλο εταιρειών. Πέρα από τη GOODY'S A.E., κάτοχο των εμπορικών σημάτων GOODY'S και FLOCAFE ESPRESSO BARS, καθώς και σημαντικού αριθμού καταστημάτων στα οποία έχει συμμετοχές, στον Όμιλο περιλαμβάνονται οι παραγωγικές μονάδες: HELLENIC CATERING A.E., Σ NENΔΟΣ A.E. (SELECT) και FLOCA A.E., οι εταιρείες catering INTERTASTE A.E και HELLENIC FOOD SERVICE, καθώς και η BALKAN RESTAURANTS A.E (που λειτουργεί τα καταστήματα "GOODY'S" στη Βουλγαρία). Ακόμη, η μητρική εταιρεία συμμετέχει στη LANI RESTAURANTS LTD. (που λειτουργεί τα καταστήματα GOODY'S στη Κύπρο), την PLANET HOLLYWOOD ATHENS και την εταιρεία πίτσας TELEPIZZA HELLAS, ενώ μέσω της αρτοποιηχανίας SELECT A.E διαθέτει το 30% της ΙΩΝΙΚΗ ΣΦΟΛΙΑΤΑ. Στις εταιρείες του Ομίλου απασχολούνται συνολικά πάνω από 1500 εργαζομένους.

ΘΥΓΑΤΡΙΚΕΣ ΕΤΑΙΡΕΙΕΣ ΣΤΟ ΕΞΩΤΕΡΙΚΟ

Βουλγαρία

DELTA BULGARIA S.A.

Σε DELTA BULGARIA S.A. μετονομάστηκε το Μάιο του 2000 η DELVI-P, η μεικτή εταιρεία παραγωγής και διάθεσης παγωτού που ίδρυσε το 1993 η ΔΕΛΤΑ στη Βουλγαρία. Το μερίδιο συμμετοχής της ΔΕΛΤΑ στο μετοχικό κεφάλαιο ανέρχεται στο 61%, ενώ συμμετέχουν, επίσης, η τοπική εταιρία L.B. BULGARICUM, η τοπική τράπεζα EXPRESS BANK, καθώς και η BLACK SEA FUND και η COMMERCIAL CAPITAL.

Γιουγκοσλαβία

DELYUG S.A.

Η μεικτή εταιρεία DELYUG S.A. ιδρύθηκε το 1997 στη Γιουγκοσλαβία από τη ΔΕΛΤΑ, με συμμετοχή 88% στο μετοχικό κεφάλαιο και συμμετοχή τοπικών εταιριών με το υπόλοιπο 12%. Σήμερα, η ΔΕΛΤΑ, συμμετέχει με 90% στη μετοχική σύνθεση ενώ η τοπική εταιρεία NAPREDAK συμμετέχει με 10%.

Ρουμανία

DELTA ROMANIA S.A.

Η DELTA ROMANIA S.A. ιδρύθηκε τον Δεκέμβριο του 1999 ως Εμπορική και παραγωγική εταιρεία και προέρχεται από τη συγχώνευση δια απορροφήσεως της DELROM από την QUEEN. Η εμπορική εταιρεία DELROM λειτουργούσε από το 1994, ενώ η παραγωγική εταιρία QUEEN εξαγοράστηκε το 1997. Η ΔΕΛΤΑ συμμετέχει στη DELTA ROMANIA S.A. με ποσοστό 71%, ενώ το European Balkan Fund (E.B.F.) και το BLACK SEA FUND (B.S.F.) της Global Finance με 29%.

Βιομηχανικές Εγκαταστάσεις στην Ελλάδα

ΔΕΛΤΑ ΠΡΟΤΥΠΟΣ ΒΙΟΜΗΧΑΝΙΑ ΓΑΛΑΚΤΟΣ Α.Ε.

ΕΡΓΟΣΤΑΣΙΟ ΓΑΛΑΚΤΟΣ & ΧΥΜΟΝ

Το εργοστάσιο βρίσκεται στον Ταύρο Αττικής σε έκταση 20 στρεμμάτων. Έχει 6 σιλό παραλαβής γάλακτος χωρητικότητας 200 τόνων το ένα. Οκτώ δεξαμενές χωρητικότητας 40 τόνων η μία. Οι σωληνώσεις του ξεπερνούν τα 45 χιλιόμετρα. Έχει 5 μηχανήματα ομογενοποίησης, έξι γραμμές παστερίωσης και 12 γραμμές εμφιάλωσης. Η συνολική επένδυση ξεπέρασε τα 17 δισ. δρχ. και το 80% της δαπάνης καλύφθηκε με ίδια κεφάλαια της ΔΕΛΤΑ.



ΕΡΓΟΣΤΑΣΙΟ ΓΙΑΟΥΡΤΙΟΥ

Το εργοστάσιο γιαουρτιού βρίσκεται στον Άγιο Στέφανο Αττικής. Καλύπτει έκταση 135 στρεμμάτων, ενώ η συνολική επένδυση ξεπέρασε τα 18 δισ. δρχ. Είναι πλήρως αυτοματοποιημένο. Διαθέτει άρτια εξοπλισμένα εργαστήρια και παράγει προϊόντα υψηλών προδιαγραφών. Διαθέτει μία από τις πιο σύγχρονες μονάδες βιολογικού καθαρισμού. Απασχολεί 290 άτομα, των οποίων το 90% είναι ειδικευμένα. Η μονάδα αυτή είναι η πρώτη στον κλάδο τροφίμων και ποτών στην Ελλάδα στην οποία απενεμήθη το Διεθνές Πιστοποιητικό Ποιότητας ISO 9001.



ΕΡΓΟΣΤΑΣΙΟ ΠΑΡΑΓΩΓΗΣ ΖΩΟΤΡΟΦΩΝ

ΕΥΡΩΤΡΟΦΕΣ ΕΛΛΑΣ ΑΒΕΕ. Βρίσκεται στο Σχηματάρι Βοιωτίας. Παράγει και διακινεί ζωοτροφές υψηλής ποιότητας σε τιμές κόστους με σκοπό την εξυπηρέτηση του κτηνοτρόφου.



ΣΤΑΘΜΟΙ ΣΥΓΚΕΝΤΡΩΣΗΣ ΓΑΛΑΚΤΟΣ

Στη Θράκη λειτουργούν 3 σταθμοί:
 Διδυμότειχο
 Κομοτηνή
 Συδινή
 Στη Μακεδονία 2 σταθμοί :
 Σέρρες
 Φλώρινα

Στη Θεσσαλία ένας σταθμός, στο Ζάρκο Τρικάλων
 Στη Στερεά ένας σταθμός, στον Ασπρόπυργο
 Στην Πελοπόννησο ένας σταθμός, στα Λεχαινά Ηλείας

ΦΑΡΜΑ ΔΕΛΤΑ ΝΕΑΣ ΓΕΝΙΑΣ

Η Φάρμα ΔΕΛΤΑ Νέας Γενιάς, εφάμιλλη των μονάδων των πιο προηγμένων γαλακτοπαραγωγικά χωρών, βρίσκεται σε εγκαταστάσεις 30 στρεμμάτων, διαθέτει 120 στρέμματα για ελεύθερη βοσκή και είναι δυναμικότητας 500 παραγωγικών ζώων. Το σύνολο της επένδυσης ανέρχεται σε 500 εκ. δρχ.



Σκοπός της επένδυσης αυτής και της απόφασης να προχωρήσει η ΔΕΛΤΑ και στην πρωτογενή παραγωγή γάλακτος είναι:

- Η παροχή εκπαίδευσης στους συνεργάτες αγελαδοτρόφους της ΔΕΛΤΑ απ' όλη την Ελλάδα.
- Η παραγωγή σημαντικής ποσότητας αρίστου προϊόντος με υψηλότατο ποσοστό πρωτεϊνών και το χαμηλότερο μικροβιακό φορτίο, σύμφωνα με τα αυστηρότερα Ευρωπαϊκά πρότυπα.

Η πρώτη Φάρμα Νέας Γενιάς λειτουργεί στην Κομοτηνή.

ΔΕΛΤΑ ΒΙΘΜΗΧΑΝΙΑ ΠΑΓΩΤΟΥ Α.Ε.

ΕΡΓΟΣΤΑΣΙΟ ΠΑΓΩΤΟΥ

Το εργοστάσιο παγωτού βρίσκεται στον Ταύρο Αττικής και λειτουργεί από το 1968, σε έκταση 20 στρεμμάτων. Στην έκταση αυτή στεγάζονται οι χώροι παραγωγής, οι χώροι τεχνικής υποδομής, ψυγεία έτοιμου προϊόντος και οι διοικητικές υπηρεσίες. Η πλήρης ανακαίνισή του, το 1997, ήταν αξίας επένδυσης 3,3 δισ. δρχ.



Στο εργοστάσιο λειτουργούν 16 γραμμές παραγωγής, οι οποίες έχουν την δυνατότητα να παράγουν 700.000 τεμάχια ανά βάρδια (8ωρο). Παράγονται 100 διαφορετικά προϊόντα, τα οποία καλύπτουν τις ανάγκες της εγχώριας αγοράς, αλλά και χωρών του εξωτερικού. Εργάζονται 130 άτομα σε μόνιμη απασχόληση. Τα 50 από αυτά είναι επιστημονικό προσωπικό, τα 30 τεχνικό και τα υπόλοιπα χειριστές, ειδικευμένοι εργάτες και διοικητικό προσωπικό.

ΓΕΝΙΚΗ ΤΡΟΦΙΜΩΝ Α.Ε.**ΕΡΓΟΣΤΑΣΙΑ ΚΑΤΑΨΥΓΜΕΝΩΝ ΤΡΟΦΙΜΩΝ**

Η "ΓΕΝΙΚΗ ΤΡΟΦΙΜΩΝ Α.Ε." με τρία εργοστάσια παραγωγής καταψυγμένων λαχανικών, πατάτας, φρούτων και ζύμης: ΜΠΑΡΜΠΑ ΣΤΑΘΗΣ και ΑΛΕΞΙΣ στη Σίνδο Θεσσαλονίκης, και ΦΡΟΖΑ στη Λάρισα.

**ARLA FOODS ΕΛΛΑΣ Α.Ε.Β.Ε.Ε**

Το εργοστάσιο παραγωγής εγχώριων προϊόντων βρίσκεται στην Ελασσόνα Θεσσαλίας. Για την ενίσχυση της παραγωγικότητας και της αναβάθμισης του μηχανολογικού εξοπλισμού του έχουν πραγματοποιηθεί επενδύσεις ύψους 1,8 δισ. δρχ.



Η μονάδα είναι τοποθετημένη στους πρόποδες του Ολύμπου και καταλαμβάνει έκταση 35.000 τ.μ. Η δυνατότητα επεξεργασίας γάλακτος του εργοστασίου ξεπερνά τα 100.000 Kg ημερησίως και μπορεί να διοχετευθεί ταυτόχρονα στην παραγωγή φέτας, κασεριού, ημίκληρου ή και μυζήθρας. Στο εργοστάσιο απασχολούνται συνολικά πάνω από 50 άτομα και τα προϊόντα παράγονται με υψηλές προδιαγραφές ποιότητας και υγιεινής βάσει ενός Ολοκληρωμένου Συστήματος Ποιότητας. Ήδη ο ποιοτικός έλεγχος που απασχολεί 5 άτομα, γίνεται βάσει του συστήματος HACCP, έχει πιστοποιητικό αυτοελέγχου και στοχεύει να πιστοποιηθεί κατά ISO 9000.

ΚΕΝΤΡΑ ΔΙΑΝΟΜΗΣ ΠΡΟΪΟΝΤΩΝ

Τέσσερα κέντρα διανομής προϊόντων:

- στον Λαγκαδά Θεσσαλονίκης
- στην Πάτρα
- στη Λάρισα
- στην Κρήτη



ΠΑΡΟΥΣΙΑΣΗ ΠΡΟΪΟΝΤΩΝ

ΔΕΛΤΑ ΠΡΟΤΥΠΟΣ ΒΙΟΜΗΧΑΝΙΑ ΓΑΛΑΚΤΟΣ ΑΕ

ΓΑΛΑΤΑ



**Φρέσκο Γάλα Πλήρες
με 3,5% λιπαρά**



**Φρέσκο Γάλα Ελαφρύ
με 1,5% λιπαρά**



**Φρέσκο Γάλα Άπαχο
Με 0% λιπαρά**



Φρέσκο Γάλα ΔΕΛΤΑ Plus





ΔΕΛΤΑ Advance



Γαλα Υψηλης Παστερίωσης ΔΕΛΤΑ milk



ΜΙΛΚΟ Άπαχο γάλα με κακάο



ΜΙΛΚΟ ACTION Πλήρες Γάλα με κακάο και μέλι



ΜΙΛΚΟ SUGAR FREE



MILCAFE ημιάπαχο γάλα με καφέ



Κρέμα Γάλακτος

ΦΥΣΙΚΟΙ ΧΥΜΟΙ

LIFE χυμός Μήλο με κανέλα (σε συσκευασίες 1 l και 330 ml)



LIFE χυμός Ανανάς, Πορτοκάλι & Τριπέπρωσι (σε συσκευασίες 1l και 330 ml).

LIFE ΠΟΡΤΟΚΑΛΙ
LIFE ΜΗΛΟ



LIFE COCKTAIL
LIFE ΡΟΔΑΚΙΝΟ

LIFE ΛΕΜΟΝΑΔΑ



LIFE ACTION COCKTAIL ΦΡΟΥΤΩΝ
ΜΕ 10 ΒΙΤΑΜΙΝΕΣ

LIFE ACTION COCKTAIL ΦΡΟΥΤΩΝ
ΜΕ ΒΙΤΑΜΙΝΕΣ (Α, Γ, Ε)

LIFE ΤΣΑΙ ΜΕ ΧΥΜΟ ΡΟΔΑΚΙΝΟΥ





LIFE με καρότο (2lt, 1lt και 330 ml)

LIFE ΤΣΑΙ ΜΕ ΛΕΜΟΝΙ



LIFE 3 ΕΣΠΕΡΙΔΟΕΙΔΗ
Μοναδικός συνδυασμός 3
εσπεριδοειδών (κίτρινο
γκρέιφρουτ, σαγκουίνι &
πορτοκάλι)

ΓΙΑΟΥΡΤΙ



COMPLET

COMPLET LIGHT

**ΔΕΛΤΑ ΑΓΕΛΑΔΟΣ**

Αγελαδινό γιαούρτι με 4% λιπαρά

**COMPLET ME ΦΡΟΥΤΑ****ΑΓΕΛΑΔΟΣ LACTIVA**

γνήσιο αγελαδινό γιαούρτι με 2% ή με 0% λιπαρά

**ACTIMEL**

Το ACTIMEL είναι ένα πρωτοποριακό, φρέσκο προϊόν με βάση το γιαούρτι και ανήκει σε μια νέα γενιά προϊόντων, τα λεγόμενα προβιοτικά.

Η φυσική γαλακτική μαγιά L. Casei που περιέχει βοηθά στην ισορροπία της μικροβιακής χλωρίδας του εντέρου.

KID

Σε 3 διαφορετικές γεύσεις χυμών φρούτου: μπανάνα - φράουλα - τροπικά φρούτα.





Βρεφικό Γιαούρη Δέλτα Advance
 Το πρώτο ειδικά μελετημένο
 γιαούρη για μωρά από 6 μηνών.
 Κυκλοφορεί σε τρεις γεύσεις:

- Με φυσική γεύση (λευκό)
- Με φρουτόκρεμα μήλο-μπανάνα
- Με φρουτόκρεμα βερίκοκο-αχλάδι

VITALINE

ελαφρύ στραγγιστό γιαούρη με 0% λιπαρά.

Με ολόκληρα κομμάτια φρούτων σε 4 γεύσεις: ροδάκινο, φράουλα, ανανάς, δαμάσκηνο.



VITALINE

Με φρούτα και δημητριακά
 Με 2% λιπαρά, χωρίς ζάχαρη, σε
 συσκευασία των 400 gr. Σε 3 γεύσεις:
 ροδάκινο / βερίκοκο, φράουλα και
 τροπικά φρούτα.



ΣΤΡΑΓΓΙΣΤΟ

ΔΕΛΤΑ ΠΡΟΤΥΠΟΣ ΒΙΟΜΗΧΑΝΙΑ ΠΑΓΩΤΟΥ ΑΕ

ΠΑΓΩΤΑ

DOUBLE CARAMEL (Ξυλάκι)
 DOUBLE STRAWBERRY (Ξυλάκι)
 DOUBLE CARAMEL (Πύραυλος)



ΞΥΛΑΚΙΑ
 CLASSIC
 WHITE
 ALMOND

ΠΥΡΑΥΛΟΣ
 ALMOND

ΠΑΓΩΤΟΣΟΚΟΛΑΤΑ
 CARAMEL (MEGA SIZE)



COOKIES & CREAM

PRALINES & CREAM

CHOCOLATE & KAHLUA

CHOC CHOC CHIP

VANILLA & STRAWBERRIES

APPLE TWIST

PARFAIT CREAM

SORBET PEACH &
STRAWBERRIES(NEO)

Παγωτό σορμπέ ροδάκινο με ολόκληρες
φράουλες και σιρόπι φράουλας



MAGNUM

CHOCO
CREAM
CARAMEL

MEGA
MAGNUM



MEGA MAGNUM COOKIES
MEGA MAGNUM STRAWBERRY



ΠΑΓΩΤΟ ΣΟΚΟΦΡΕΤΑ (ΝΕΟ)

Γκοφρέτα σοκολάτας με παγωτό βανίλια και όλη βουτηγμένη σε σοκολάτα γάλακτος ION



OVER ΣΟΚΟΛΑΤΑ (Πυραυλος)
OVER (Σάντουιτς)
OVER ΒΑΝΙΛΙΑ (Πυραυλος)



STRAWBERRIES (ΝΕΟ)

Παγωτό βανίλια με σιρόπι φράουλας και σορμπέ φράουλας

ORANGE SORBET
PINK LEMON SORBET
CRAZY POPS

COOL & SLIM



N-ice

Φλορεάλ
Καραμελέ
O-Key

ΚΟΚΤΑΙΗ
CHERRY DREAM



ΞΕΞΕΛΙΞΗ του ΠΡΟΣΩΠΙΚΟΥ**ΟΜΙΛΟΣ ΔΕΛΤΑ**

ΕΙΔΙΚΟΤΗΤΑ	1998	1999	2000	2001
ΔΙΟΙΚΗΤΙΚΟ	2.043	2.131	2.449	3.835
ΕΡΓΑΤΙΚΟ	854	905	1.535	1.960
ΣΥΝΟΛΟ	2.897	3.036	3.984	5.795

ΚΑΤΑΝΟΜΗ του ΠΡΟΣΩΠΙΚΟΥ του ΟΜΙΛΟΥ ΔΕΛΤΑ με βάση το ΜΟΡΦΩΤΙΚΟ ΕΠΙΠΕΔΟ
Έτος 2001

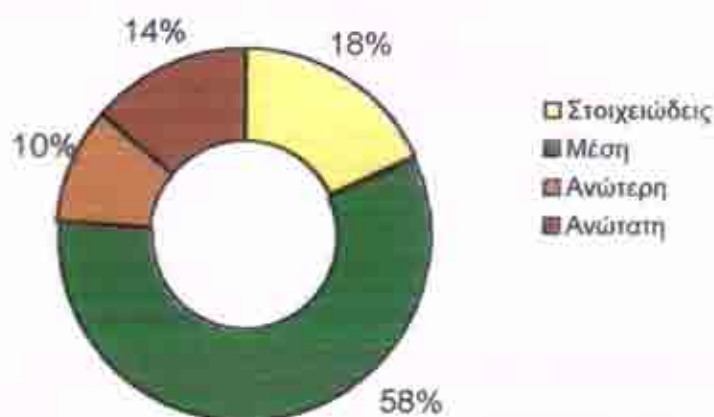
**ΔΕΛΤΑ ΣΥΜΜΕΤΟΧΩΝ ΑΕ**

ΕΙΔΙΚΟΤΗΤΑ	1999	2000	2001
ΔΙΟΙΚΗΤΙΚΟ	224	225	235
ΕΡΓΑΤΙΚΟ	11	11	15
ΣΥΝΟΛΟ	235	236	250

ΚΑΤΑΝΟΜΗ του ΠΡΟΣΩΠΙΚΟΥ της ΔΕΛΤΑ ΣΥΜΜΕΤΟΧΩΝ ΑΕ με βάση
το ΜΟΡΦΩΤΙΚΟ ΕΠΙΠΕΔΟ
Έτος 2001

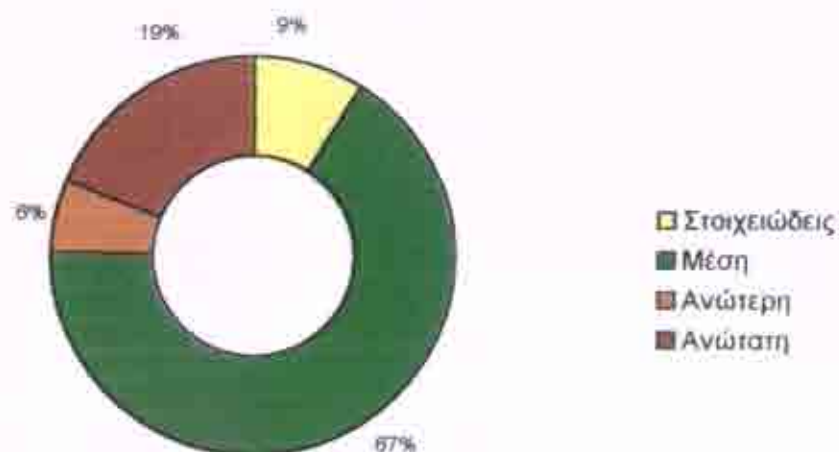

ΔΕΛΤΑ ΠΡΟΤΥΠΟΣ ΒΙΟΜΗΧΑΝΙΑ ΓΑΛΑΚΤΟΣ ΑΕ

Έτος	1999	2000	2001
ΣΥΝΟΛΟ	1.010	1.090	1.150

ΔΕΛΤΑ ΠΡΟΤΥΠΟΣ ΒΙΟΜΗΧΑΝΙΑ ΠΑΓΩΤΟΥ ΑΕ

ΚΑΤΗΓΟΡΙΑ	1999	2000	2001
ΔΙΟΙΚΗΤΙΚΟ	141	139	152
ΕΡΓΑΤΙΚΟ	177	177	175
ΣΥΝΟΛΟ ΜΟΝΙΜΩΝ	318	316	327
ΕΠΟΧΙΑΚΟ	298	313	260
ΓΕΝΙΚΟ ΣΥΝΟΛΟ	616	629	587

ΕΙΚΟΝΑ ΕΠΙΧΕΙΡΗΣΗΣ

ΧΡΗΜΑΤΟΟΙΚΟΝΟΜΙΚΗ ΑΝΑΛΥΣΗ⁶

Ο ρόλος της Λογιστικής, από τεχνικής απόψεως, τελειώνει με την κατάρτιση των χρηματοοικονομικών ή λογιστικών καταστάσεων.

Από το σημείο όμως αυτό και μετά ένας άλλος, πιο σπουδαίος ρόλος, οποίος αναφέρεται στη διερεύνηση, ερμηνεία και αξιολόγηση των στοιχείων των λογιστικών αυτών καταστάσεων.

Οι λογιστικές ή χρηματοοικονομικές καταστάσεις παρέχουν πληροφορίες που μπορούν να βοηθήσουν τους ενδιαφερόμενους για τις επιχειρηματικές μονάδες να λάβουν σωστές αποφάσεις. Αποτελούν, ως εκ τούτου, σημαντική πηγή πληροφοριών. Η πραγματική, όμως, εικόνα μίας επιχειρήσεως δίνεται σε συνδυασμό και με άλλες συμπληρωματικές πληροφορίες που περιλαμβάνονται στους ετήσιους απολογισμούς που καταρτίζουν οι επιχειρήσεις, καθώς και σε άλλα εξωλογιστικά δεδομένα.

Έτσι, η πλέον σημαντική πηγή πληροφοριών για την δραστηριότητα μιας επιχειρήσεως είναι οι βασικές λογιστικές καταστάσεις, οι οποίες είναι ο ισολογισμός και η κατάσταση αποτελεσμάτων χρήσεως.

Εκεί, εμφανίζονται τα περιουσιακά στοιχεία, οι πηγές προελεύσεως των κεφαλαίων της, καθώς και τα οικονομικά αποτελέσματα από τις δραστηριότητές της.

Οι παραπάνω όμως λογιστικές καταστάσεις παρουσιάζουν ορισμένα μειονεκτήματα, τα οποία δυσχεραίνουν αρκετά το έργο του αναλυτή.

Τα πιο σημαντικά είναι:

1. Τα στοιχεία που περιλαμβάνονται είναι πολύ συνοπτικά και ανομοιομόρφα καταταγμένα, δεδομένου ότι, για την κατάρτισή τους, δεν υπάρχει ένας ενιαίος τύπος υποχρεωτικός για όλες τις επιχειρήσεις.
2. Ο χρόνος που συνήθως μεσολαβεί από το τέλος της χρήσεως, στην οποία αναφέρονται, μέχρις ότου δημοσιευθούν και γίνουν γνωστές στο ευρύ κοινό, είναι αρκετά μακρύς.

Για την αντιμετώπιση των παραπάνω μειονεκτημάτων χρησιμοποιείται η χρηματοοικονομική ανάλυση, η οποία ασχολείται με τον ισολογισμό των καταλλήλων μεγεθών και σχέσεων που είναι σημαντικές και χρήσιμες για την λήψη οικονομικής φύσεως αποφάσεων. Έτσι, μπορεί να λεχθεί ότι με την ανάλυση των λογιστικών καταστάσεων επιτελείτε μια σημαντική λειτουργία μετατροπής πολυποίκιλων στοιχείων, από απλούς αριθμούς σε χρήσιμες πληροφορίες, που σπάνια προσφέρονται αυτούσιες.

ΔΕΛΤΑ ΠΡΟΤΥΠΟΣ ΒΙΟΜΗΧΑΝΙΑ ΓΑΛΑΚΤΟΣ ΑΕ

ΠΩΛΗΣΕΙΣ

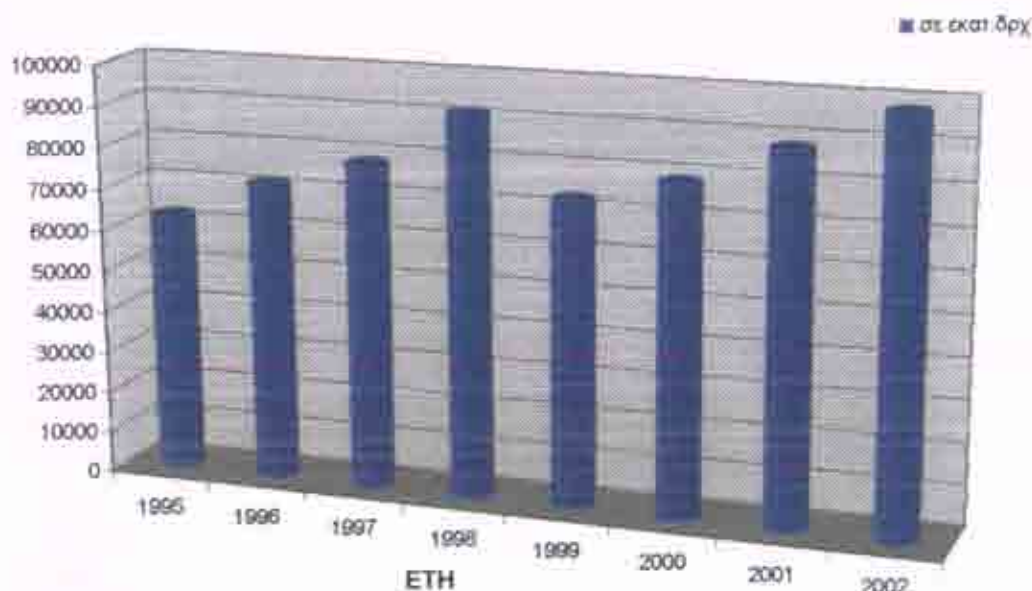

Παρατηρούμε ότι οι πωλήσεις για την **ΔΕΛΤΑ ΠΡΟΤΥΠΟΣ ΒΙΟΜΗΧΑΝΙΑ ΓΑΛΑΚΤΟΣ ΑΕ** αυξάνονται σε όλα τα έτη με εξαίρεση το έτος 1999 όπου συναντάμε μείωση των πωλήσεων της τάξεως -19,9%. Εδώ πρέπει να σημειωθεί ότι ο κύκλος εργασιών για τα έτη 1999-2002 αφορά μόνον γαλακτοκομικά προϊόντα και χυμούς ενώ ο κύκλος εργασιών των ετών 1995-1998 αφορά τις πωλήσεις και άλλων ειδών διατροφής (παγωτά), γεγονός που δικαιολογεί τη μεγάλη μείωση των πωλήσεων την περίοδο 1998-1999. Οι μεταβολές των υπόλοιπων ετών έχουν ως εξής: Το 1996 έχουμε αύξηση των πωλήσεων της τάξεως του 14,6% ενώ το 1997 επέρχεται μικρότερη αύξηση της τάξεως του 8,8%. Το 1998 παρατηρείται αύξηση κατά 16,8%, το 2000 η αύξηση αγγίζει το 7,7%, το 2001 κατά 11,8% και τέλος το 2002 οι πωλήσεις αυξάνονται κατά 10,8%.

ΜΙΚΤΑ ΚΕΡΔΗ

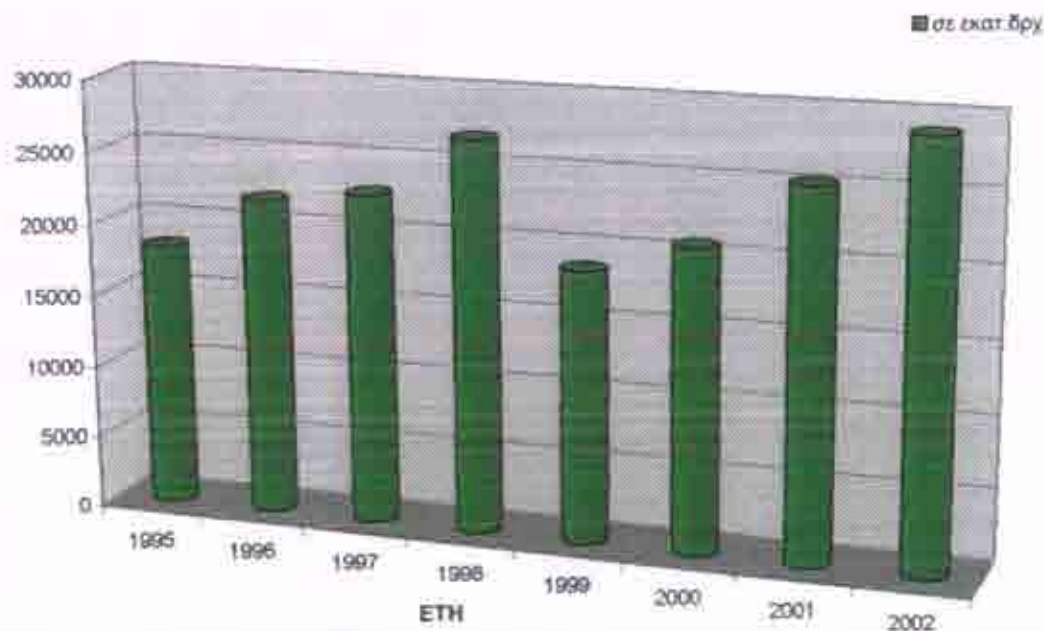

Τα μικτά κέρδη αυξάνονται κατά την περίοδο 1995-1996 κατά 20%, το 1997 αυξάνονται κατά 18,3% ενώ για το έτος 1998 παρατηρούμε μείωση αυτών κατά -30,6%. Στην συνέχεια παρατηρούμε αύξηση των μικτών κερδών κατά 11,2% για την περίοδο 1999-2000, αύξηση κατά 21,8% για την περίοδο 2000-2001 και αύξηση της τάξεως 14,2% για την περίοδο 2001-2002.

ΚΑΘΑΡΑ ΚΕΡΔΗ ΠΡΟ ΦΟΡΩΝ

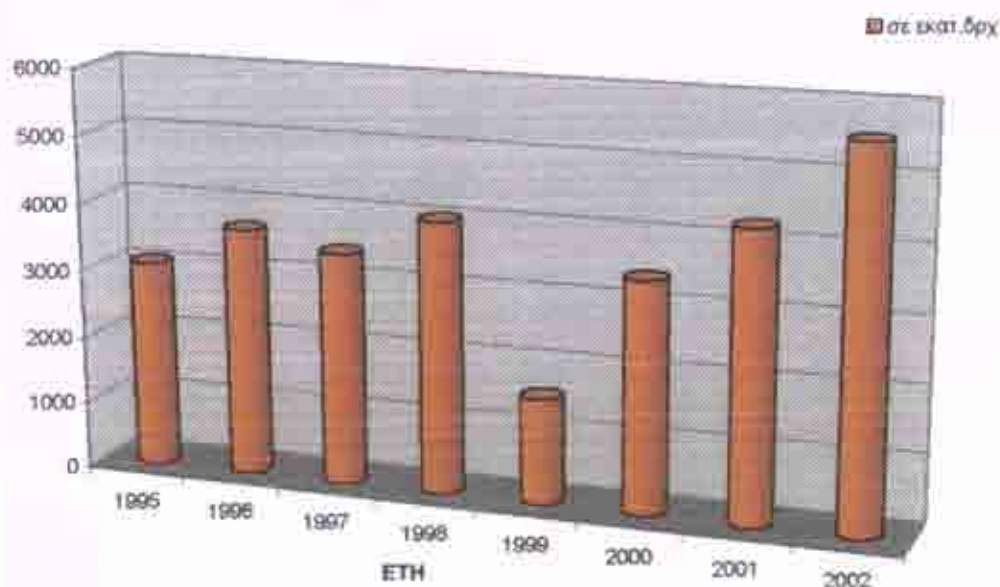

Τα καθαρά κέρδη αυξάνονται κατά 19,6% το 1996 αλλά μειώνονται την επόμενη περίοδο κατά -6,2%. Το 1998 παρουσιάζουν αύξηση της τάξεως του 17% ενώ το 1999 επέρχεται μείωση αυτών κατά -61%. Γεγονος που δικαιολογεί αυτή τη μείωση, όπως ήδη έχει αναφερθεί, είναι η διάσπαση της εταιρείας σε ΔΕΛΤΑ ΠΡΟΤΥΠΟΣ ΒΙΟΜΗΧΑΝΙΑ ΓΑΛΑΚΤΟΣ ΑΕ και ΔΕΛΤΑ ΠΡΟΤΥΠΟΣ ΒΙΟΜΗΧΑΝΙΑ ΠΑΓΩΤΟΥ ΑΕ. Στα επόμενα έτη 2000, 2001, 2002 παρουσιάζεται αύξηση των καθαρών κερδών της τάξεως 118%, 24,9% και 29,9% αντίστοιχα.

ΙΔΙΑ ΚΕΦΑΛΑΙΑ

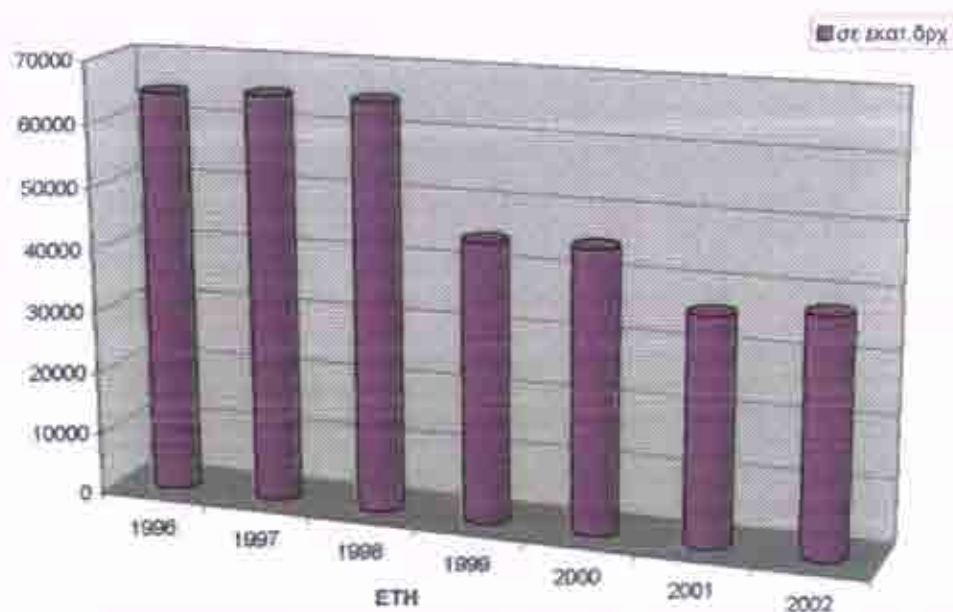

Στην περίπτωση των ιδίων κεφαλαίων παρατηρούμε για τα έτη 1997 και 1998 μικρές αυξήσεις της τάξεως 0,7% και 0,1% αντίστοιχα. Το 1999 λόγω της διάσπασης της εταιρείας επέρχεται μείωση αυτών κατά -31,4%. Το 2000 παρατηρείται μικρή αύξηση της τάξεως 0,8%. Το 2001 επέρχεται μείωση αυτών κατά -19,4% και τελειώνουμε με μικρή αύξηση το 2002 της τάξης του 4%.

ΔΕΛΤΑ ΠΡΟΤΥΠΟΣ ΒΙΟΜΗΧΑΝΙΑ ΠΑΓΩΤΟΥ ΑΕ

ΠΩΛΗΣΕΙΣ

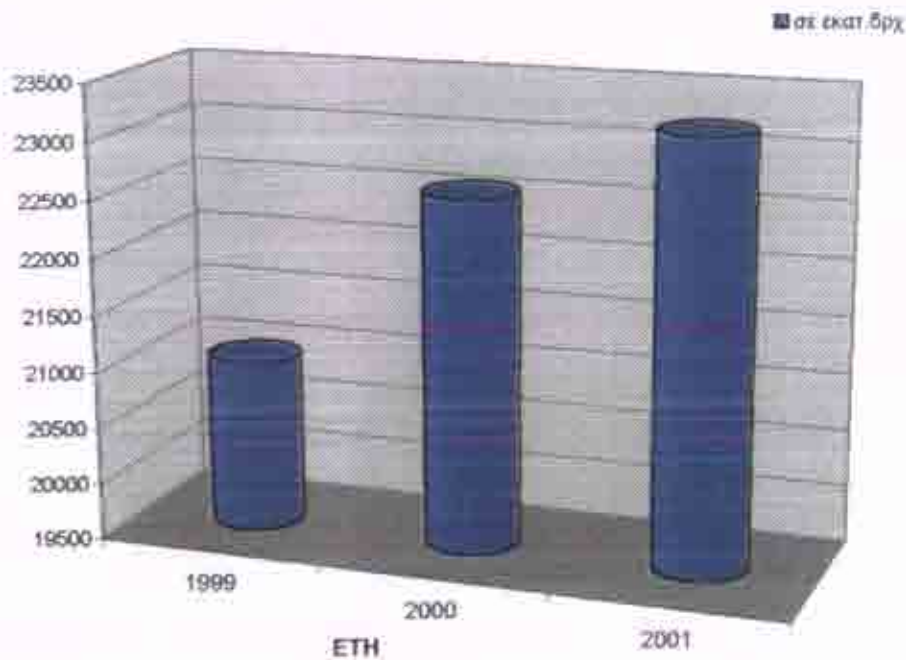

Παρατηρούμε ότι οι πωλήσεις για την ΔΕΛΤΑ ΠΡΟΤΥΠΟΣ ΒΙΟΜΗΧΑΝΙΑ ΠΑΓΩΤΟΥ ΑΕ αυξάνονται σε όλα τα έτη. Το 2000 παρουσίασαν αύξηση της τάξεως του 7,5% ενώ το 2001 παρουσίασαν μικρότερη αύξηση κατά 2,75. Το 2002 πρέπει να σημειωθεί ότι ολοκληρώθηκε η απορρόφηση της ΔΕΛΤΑ ΠΡΟΤΥΠΟΣ ΒΙΟΜΗΧΑΝΙΑ ΠΑΓΩΤΟΥ ΑΕ από την εταιρεία ΚΥΛΙΝΔΡΟΜΥΛΟΙ ΠΑΠΑΦΙΛΗ ΑΕ.

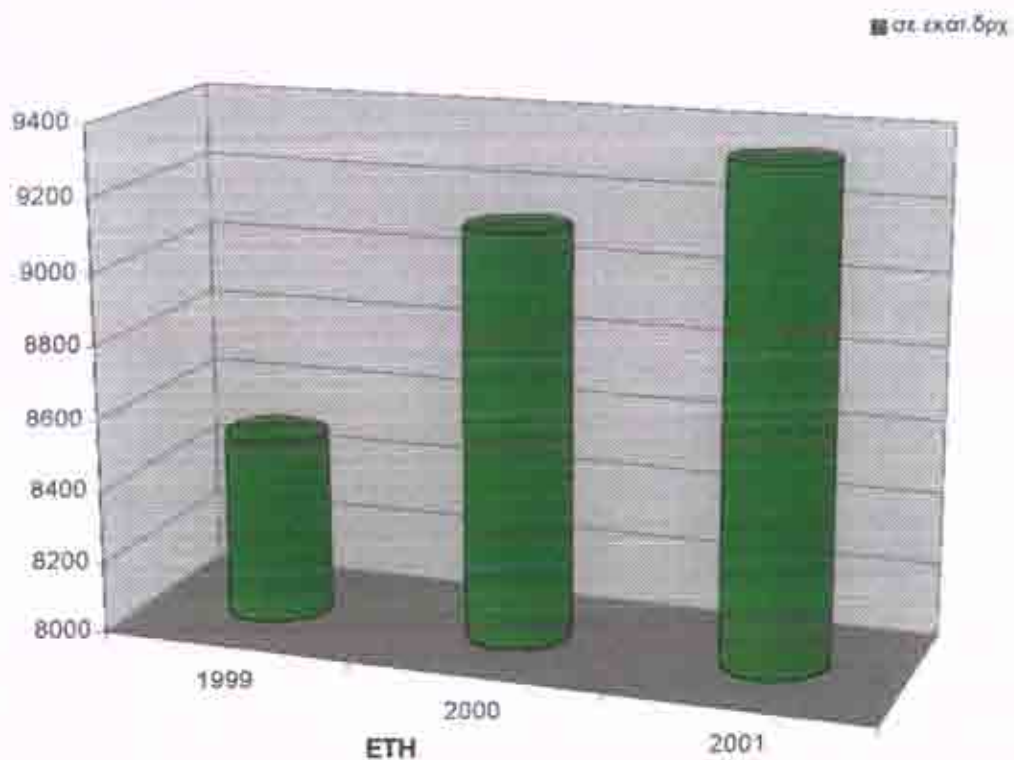
ΜΙΚΤΑ ΚΕΡΔΗ

Στην περίπτωση των μικτών κερδών παρατηρούμε ότι αυξάνονται και στα δύο έτη. Το 2000 αυξήθηκαν κατά 7,2% και το 2001 αυξήθηκαν κατά 2,3%.

ΚΑΘΑΡΑ ΚΕΡΔΗ

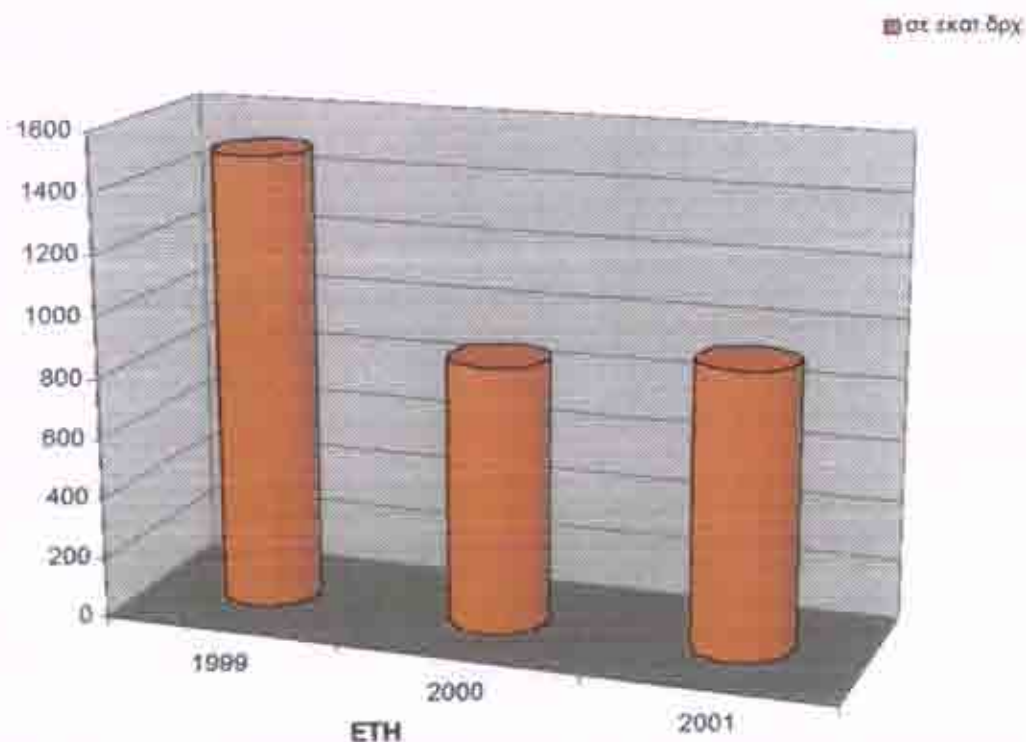

Τα καθαρά όπως παρατηρούμε και από το διάγραμμα μειώνονται το 2000 κατά 41% ενώ παρουσιάζουν μικρή αύξηση το 2001 της τάξης του 6,4%.

Το 2000 επικράτησαν δυσμενής συνθήκες στην αγορά των τροφίμων λόγω των συνεχών διατροφικών κρίσεων με αποτέλεσμα την μείωση των κερδών της εταιρείας.

ΙΔΙΑ ΚΕΦΑΛΑΙΑ

■ σε εκατ. δρχ.

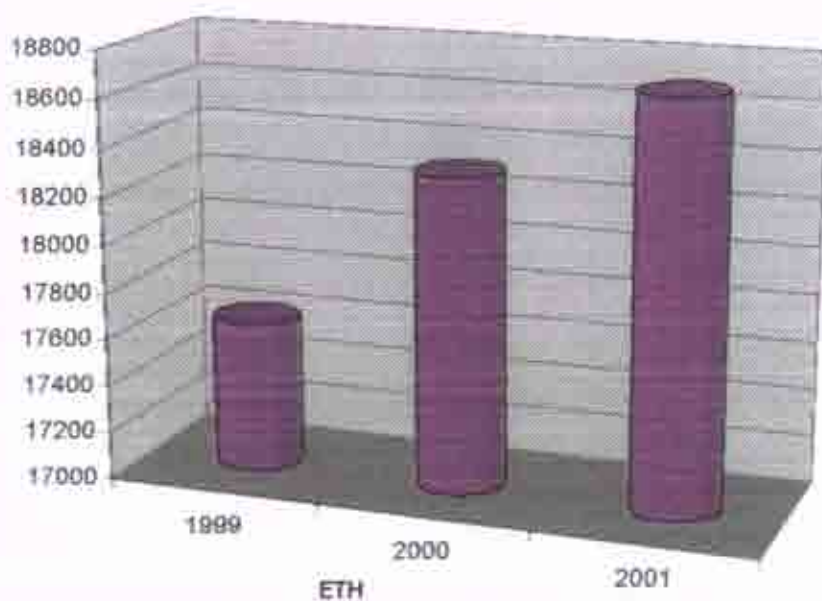

Στην περίπτωση των ίδιων κεφαλαίων παρατηρούμε ότι το 2000 παρουσίασαν μικρή αύξηση της τάξεως του 3,8% και το επόμενο έτος παρουσίασαν αύξηση της τάξεως του 2%.

ΕΦΑΡΜΟΓΗ ΑΡΙΘΜΟΔΕΙΚΤΩΝ ΤΟΥ ΙΣΟΛΟΓΙΣΜΟΥ ΓΙΑ ΤΗΝ ΧΡΗΜΑΤΟΟΙΚΟΝΟΜΙΚΗ ΑΝΑΛΥΣΗ ΤΗΣ ΕΠΙΧΕΙΡΗΣΗΣ

Κυρίαρχο στην ανάλυση της κατάστασης μιας επιχείρησης, τόσο από χρηματοοικονομικής πλευράς όσο και από διοικητικής, αποτελεί η διερεύνηση και ανάλυση των ισολογισμών. Εκτός των βασικών στοιχείων του ισολογισμού της επιχείρησης που μπορούν να δώσουν μια πρώτη εικόνα για την κατάστασή της, η εφαρμογή μιας δυναμικής μεθόδου με αριθμοδείκτες μπορεί να δώσει ακόμα πληρέστερη πληροφόρηση. Κάθε αριθμοδείκτης δείχνει την κατάσταση της επιχείρησης από ένα σημείο θεώρησης-άξονα (πχ. Ο αριθμοδείκτης κυκλοφοριακής ρευστότητας απεικονίζει την ρευστότητα της επιχείρησης).

Χρησιμοποιώντας ένα σύνολο από δείκτες που ο καθένας εξετάζει ένα σημείο θεώρησης-άξονα και ακολούθως συνθέτοντας τις πληροφορίες που προκύπτουν, είναι δυνατόν να γίνει μια αξιόπιστη ανάλυση της κατάστασης της επιχείρησης. Οι αριθμοδείκτες που θα αναλυθούν παρακάτω δίνουν μια σχετικά ολοκληρωμένη εικόνα της κατάστασης της επιχείρησης ως προς τους παρακάτω άξονες:

- **Ρευστότητα**
- **Ικανότητα Δανεισμού**
- **Βιωσιμότητα**
- **Αποδοτικότητα**

Οι δείκτες κατατάσσονται σε 5 κατηγορίες (Ρευστότητας, Δραστηριότητας, αποδοτικότητας, Δανειακής Επιβάρυνσης και Βιωσιμότητας και επενδύσεων).

➤ Οι **αριθμοδείκτες Ρευστότητας^a** (Liquidity ratios). Χρησιμοποιούνται για τον προσδιορισμό τόσο της βραχυχρόνιας οικονομικής θέσεως μιας επιχείρησης όσο και της ικανότητας της να ανταποκρίνεται στις βραχυπρόθεσμες υποχρεώσεις της.

➤ Οι **αριθμοδείκτες Δραστηριότητας^b** (Activity ratios). Χρησιμοποιούνται για να μετρηθεί ο βαθμός αποτελεσματικότητας μιας επιχείρησης στη χρησιμοποίηση των περιουσιακών της στοιχείων, κατά πόσο δηλαδή γίνεται ικανοποιητική ή όχι χρησιμοποίηση αυτών.

➤ Οι αριθμοδείκτες **Διάρθρωσης Κεφαλαίου και βιωσιμότητας**⁶ (Financial structure and viability ratios). Με αυτούς εκτιμάται η μακροχρόνια ικανότητα μιας επιχειρήσεως να ανταποκρίνεται στις υποχρεώσεις της και ο βαθμός προστασίας που απολαμβάνουν οι πιστωτές της.

➤ Οι αριθμοδείκτες **Αποδοτικότητας**⁶ (Profitability ratios). Με αυτούς μετράται η αποδοτικότητα μιας επιχειρήσεως, η δυναμικότητα των κερδών της και η ικανότητα της διοικήσεως της.

➤ Οι αριθμοδείκτες **επενδύσεων**⁶ (Investment ratios). Οι αριθμοδείκτες αυτοί συσχετίζουν τον αριθμό των μετοχών μιας επιχειρήσεως και τη χρηματιστηριακή τους τιμή με τα κέρδη, τα μερίσματα και τα άλλα περιουσιακά στοιχεία της.

Η σύνθεση αυτών των σημείων θεώρησης – αξόνων, μέσα από δομημένα διαδοχικά βήματα, είναι ικανή να δώσει εικόνα της κατάστασης της επιχείρησης από χρηματοοικονομικής πλευράς.

ΑΡΙΘΜΟΔΕΙΚΤΕΣ ΡΕΥΣΤΟΤΗΤΑΣ⁶

Ρευστότητα θεωρείται η ικανότητα της επιχείρησης να εξοφλεί μέσα σε ετήσιο χρονικό διάστημα τις βραχυπρόθεσμες υποχρεώσεις της μέσω εύκολα ρευστοποιήσιμων ενεργητικών στοιχείων, κυκλοφοριακών και διαθέσιμων.

Βασικός σκοπός κάθε επιχείρησης είναι μακροχρόνια η επίτευξη κερδών και βραχυχρόνια η διατήρηση ικανοποιητικής ρευστότητας.

Με τους αριθμοδείκτες της ρευστότητας προσδιορίζεται η βραχυχρόνια οικονομική κατάσταση της επιχείρησης και η ικανότητα της να ανταποκριθεί στις βραχυχρόνιες υποχρεώσεις της. Οι βραχυχρόνιες υποχρεώσεις μιας επιχείρησης καλύπτονται αν υπάρχει ικανή ρευστότητα η οποία μπορεί να επιτευχθεί από την διατήρηση επαρκών διαθεσίμων, από την τακτική είσπραξη των απαιτήσεων από τους πελάτες και τις πωλήσεις των αποθεμάτων. Η ύπαρξη ρευστότητας σε μια επιχείρηση έχει επίδραση στα κέρδη της, διότι αν τα κυκλοφοριακά της στοιχεία δεν μετατρέπονται εύκολα σε μετρητά ή δεν υπάρχουν επαρκή ρευστά διαθέσιμα, τότε η επιχείρηση δεν είναι σε θέση να πληρώσει τις υποχρεώσεις της. Οι αριθμοδείκτες που χρησιμοποιούνται περισσότερο για τον προσδιορισμό της βραχυχρόνιας οικονομικής θέσεως μιας επιχείρησης και της ικανότητας της να ανταποκρίνεται στις βραχυπρόθεσμες υποχρεώσεις της είναι οι εξής:

1. Αριθμοδείκτης Γενικής Ρευστότητας
2. Αριθμοδείκτης Άμεσης Ρευστότητας

Αριθμοδείκτης Γενικής Ρευστότητας

Ο αριθμοδείκτης γενικής ρευστότητας είναι ο δείκτης όπου χρησιμοποιείται πιο συχνά.

$$\text{Αριθμ. Γενικής Ρευστότητας} = \frac{\text{Κυκλοφ. Ενεργ. (Διαθέσιμα + Απαιτήσεις + Αποθέματα)}}{\text{Βραχυπρόθεσμες Υποχρεώσεις}}$$

Με αυτόν τον αριθμοδείκτη φαίνεται η ρευστότητα της επιχείρησης και το περιθώριο ασφάλειας που διατηρεί για να είναι σε θέση να καλύψει μια ανεπιθύμητη εξέλιξη στην ταμειακή της ροή. Αντανακλά την ικανότητα της επιχείρησης να ικανοποιήσει τις βραχυπρόθεσμες Υποχρεώσεις της και δείχνει το βαθμό ασφαλείας με τον οποίο οι βραχυπρόθεσμες Πιστώσεις μπορούν να χορηγηθούν στην επιχείρηση.

Γενικότερα ασφαλής θεωρείται μια επιχείρηση με τιμή στον Αριθμοδείκτη Γενικής Ρευστότητας μεγαλύτερη της μονάδας. Όσο μεγαλύτερος είναι ο αριθμοδείκτης τόσο καλύτερα είναι η επιχείρηση από πλευράς ρευστότητας. Πολλοί αναλυτές θεωρούν ότι Αριθμοδείκτης Γενικής Ρευστότητας πρέπει να είναι μεγαλύτερος του 2 ώστε η επιχείρηση να ανταποκρίνεται όχι μόνο στις τρέχουσες υποχρεώσεις, αλλά και να είναι ευέλικτη στην κάλυψη ζημιών και καθυστερήσεων στην είσπραξη απαιτήσεων.

ΔΕΛΤΑ ΠΡΟΤΥΠΟΣ ΒΙΟΜΗΧΑΝΙΑ ΓΑΛΑΚΤΟΣ ΑΕ

$$1996: \frac{23.851.291.285}{16.892.130.389} = 1,41 \text{ φορές}$$

$$1997: \frac{30.569.285.547}{23.248.250.106} = 1,31 \text{ φορές}$$

$$1998: \frac{36.757.478.020}{21.401.324.168} = 1,71 \text{ **}$$

$$1999: \frac{27.882.372.494}{10.660.260.601} = 2,61 \text{ **}$$

$$2000: \frac{33.214.425.542}{10.829.063.438} = 3,06 \text{ **}$$

$$2001: \frac{36.632.692.545}{14.685.977.336} = 2,49 \text{ **}$$

$$2002: \frac{124.908.221,07}{83.809.728,77} = 1,49 \text{ **}$$

ΔΕΛΤΑ ΠΡΟΤΥΠΟΣ ΒΙΟΜΗΧΑΝΙΑ ΠΑΓΩΤΟΥ ΑΕ

$$1999: \frac{9.180.003.460}{5.648.502.284} = 1,62 \text{ φορές}$$

$$2000: \frac{9.405.180.632}{9.217.519.781} = 1,02 \text{ φορές}$$

$$2001: \frac{10.395.615.232}{11.260.378.801} = 0,92 \text{ **}$$

ΔΕΛΤΑ ΠΡΟΤΥΠΟΣ ΒΙΟΜΗΧΑΝΙΑ ΓΑΛΑΚΤΟΣ ΑΕ

ΕΞΕΛΙΞΗ του δείκτη ΓΕΝΙΚΗΣ ΡΕΥΣΤΟΤΗΤΑΣ (1996-2002)

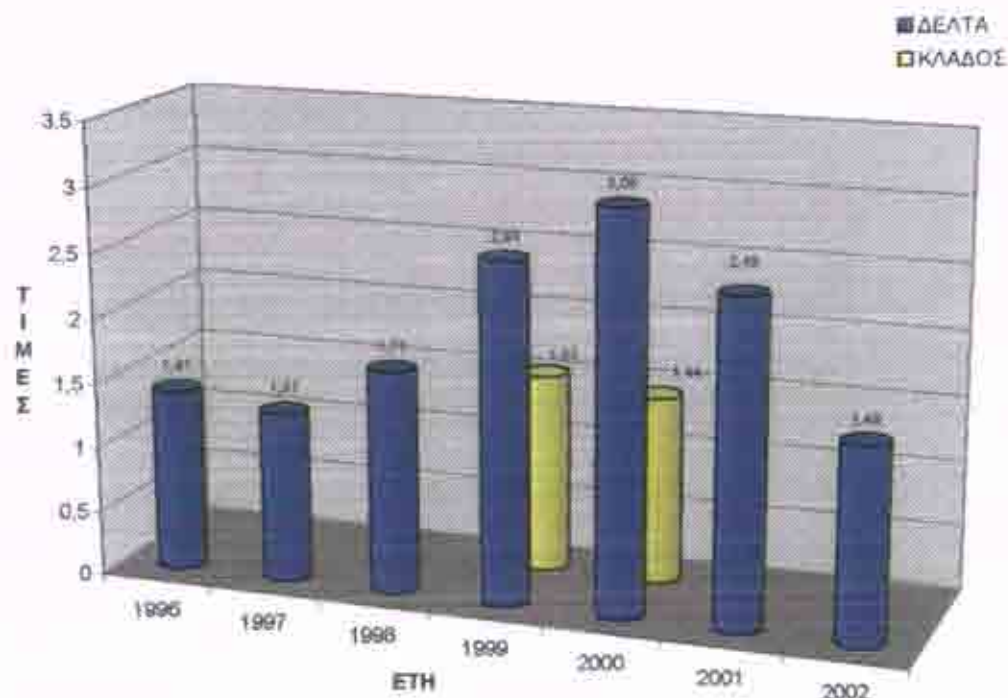

Παρατηρούμε ότι ο δείκτης γενικής ρευστότητας σημειώνει μείωση της τάξεως του -7% το έτος 1997 σε αντίθεση με το έτος 1998 όπου παρατηρούμε αύξηση της τάξεως 30,5%. Το 1999 παρατηρείται ακόμη μεγαλύτερη αύξηση κατά 52,6% ενώ το 2000 η αύξηση που σημειώνεται είναι μικρότερη κατά 17,2%. Για τα έτη 2001 και 2002 παρατηρείται μείωση του δείκτη της τάξεως του -18,6% και -40,1% αντίστοιχα.

Παρόλα αυτά βλέπουμε ότι ο δείκτης διατηρείται σε ικανοποιητικά επίπεδα αν λάβουμε υπόψη μας το γενικό κανόνα όπου υποστηρίζει ότι ο δείκτης θα πρέπει να είναι μεγαλύτερος της μονάδας πράγμα το οποίο συμβαίνει στην περίπτωση μας. Εδώ θα πρέπει να σημειωθεί ότι οι επιχειρήσεις που ανήκουν στο κλάδο των τροφίμων παρουσιάζουν συνήθως τιμές του δείκτη μικρότερης της μονάδας λόγω της άμεσης κατανάλωσης των προϊόντων. Σε αντίθεση με την επιχείρησή μας όπου ο δείκτης γενικής ρευστότητας σε όλα τα έτη είναι μεγαλύτερος της μονάδας, συμπεραίνοντας έτσι ότι η Δέλτα Πρότυπος Βιομηχανία Γάλακτος Α.Ε. βρίσκεται από πλευράς ρευστότητας σε αρκετά καλή κατάσταση και είναι ικανή να αντιμετωπίσει κάποια ανεπιθύμητη εξέλιξη στη ροή των κεφαλαίων κινήσεως. Βέβαια, δε θα πρέπει να αγνοήσουμε την πτωτική τάση που παρουσιάζει ο δείκτης τα 2 τελευταία χρόνια.

Συγκρίνοντας όμως τον δείκτη της επιχείρησής μας με τον γενικό δείκτη του κλάδου μπορούμε εύκολα να καταλάβουμε ότι δεν υπάρχει φόβος ανησυχίας αφού η Δέλτα και για δύο έτη βρίσκεται σε ευνοϊκότερη θέση σε σχέση με τις υπόλοιπες επιχειρήσεις του κλάδου.

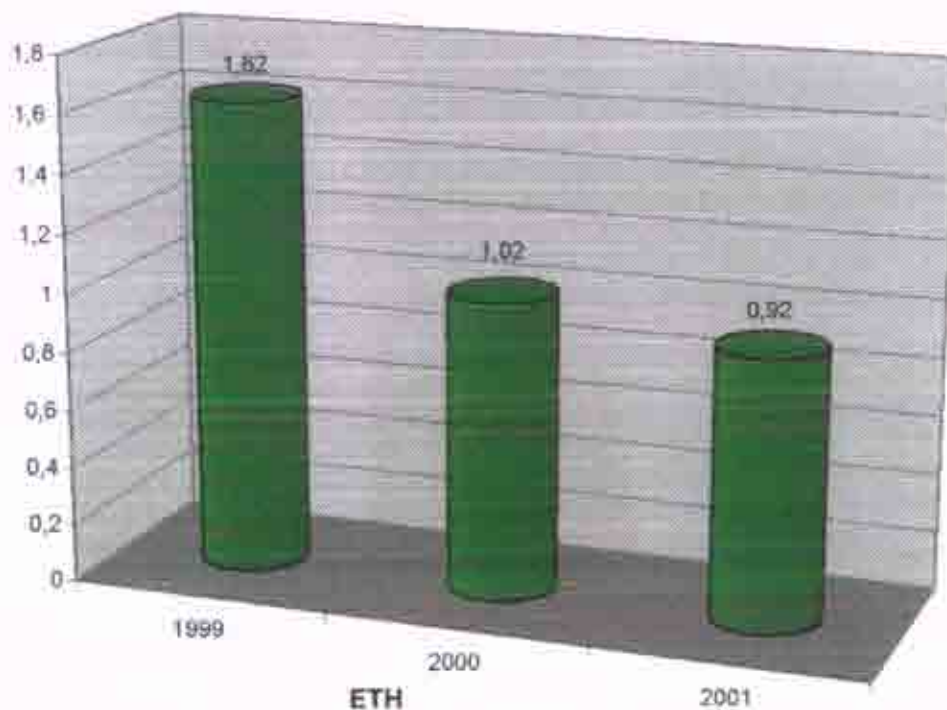
ΔΕΛΤΑ ΠΡΟΤΥΠΟΣ ΒΙΟΜΗΧΑΝΙΑ ΠΑΓΩΤΟΥ ΑΕ**ΕΞΕΛΙΞΗ του δείκτη ΓΕΝΙΚΗΣ ΡΕΥΣΤΟΤΗΤΑΣ**
(1999-2001)

Όσον αφορά την ΔΕΛΤΑ ΠΡΟΤΥΠΟΣ ΒΙΟΜΗΧΑΝΙΑ ΠΑΓΩΤΟΥ ΑΕ μελετώντας τον δείκτη της Γενικής Ρευστότητας παρατηρούμε ότι ο δείκτης παρουσιάζει και για τα 3 έτη πτωτική πορεία της τάξεως 37% το 2000 και 9,8% το 2001.

Εντούτοις, ένας χαμηλός αριθμοδείκτης μπορεί να δείχνει ότι η διοίκηση της επιχείρησης κάνει πιο εντατική χρήση των κυκλοφοριακών της στοιχείων, δηλαδή διατηρεί τα ρευστά διαθέσιμα της στο ελάχιστο δυνατό επίπεδο ή η ταχύτητα κυκλοφορίας των αποθεμάτων και των απαιτήσεων της βρίσκεται στο ανώτερο δυνατό σημείο.

Αριθμοδείκτης Άμεσης Ρευστότητας⁶

Ο αριθμοδείκτης αυτός χρησιμοποιείται για τους ίδιους λόγους με τον Αριθμοδείκτη Κυκλοφοριακής Ρευστότητας με τη διαφορά ότι είναι πολύ αυστηρότερος, καθώς λαμβάνει υπόψη του τα στοιχεία του κυκλοφορούντος τα οποία σε σύντομο χρόνο γίνονται ρευστά :

$$\text{Αριθμοδείκτης Άμεσης Ρευστότητας} = \frac{\text{Απαιτήσεις} + \text{Διαθέσιμα}}{\text{Βραχυπρόθεσμες Υποχρεώσεις}}$$

Ο αριθμοδείκτης ειδικής ρευστότητας μας δείχνει πόσες φορές τα ταχέως ρευστοποιήσιμα στοιχεία της επιχείρησης καλύπτουν τις βραχυχρόνιες υποχρεώσεις της.

Ο αριθμοδείκτης αυτός συμπληρώνει τον Αριθμοδείκτη Γενικής Ρευστότητας καθώς δείχνει αν τα άμεσα ρευστοποιήσιμα στοιχεία του κυκλοφορούντος μπορούν να καλύψουν τις βραχυπρόθεσμες υποχρεώσεις της επιχείρησης. Όριο για τον αριθμοδείκτη αποτελεί η μονάδα. Τιμή στον Αριθμοδείκτη Άμεσης Ρευστότητας μεγαλύτερη της μονάδας δείχνει ασφάλεια στην αποπληρωμή των πιστωτών της επιχείρησης.

Αντίθετα, ένας αριθμοδείκτης ειδικής ρευστότητας μικρότερος της μονάδας δείχνει ότι τα αμέσως ρευστοποιήσιμα στοιχεία της επιχείρησης είναι ανεπαρκή για να καλύψουν τις τρέχουσες υποχρεώσεις της, με αποτέλεσμα η επιχείρηση να εξαρτάται από τις μελλοντικές της πωλήσεις, προκειμένου να εξασφαλίσει επαρκή ρευστότητα.

ΔΕΛΤΑ ΠΡΟΤΥΠΟΣ ΒΙΟΜΗΧΑΝΙΑ ΓΑΛΑΚΤΟΣ ΔΕ

$$1996: \frac{21.175.889.675+286.355.743}{16.892.130.389} = 1,27 \text{ φορές}$$

$$1997: \frac{14.830.170.561+684.145.918}{23.248.250.106} = 0,66 \text{ φορές}$$

$$1998: \frac{26.592.882.170+455.774.770}{21.401.324.168} = 1,26 \text{ φορές}$$

$$1999: \frac{21.273.614.708+42.473.731}{10.660.260.601} = 1,99 \text{ φορές}$$

$$2000: \frac{23.189.934.148+1.239.194.762}{10.829.063.438} = 2,25 \text{ φορές}$$

$$2001: \frac{24.039.919.261+3.405.461.522}{14.685.977.336} = 1,86 \text{ φορές}$$

$$2002: \frac{75.240.233,78+22.778.454,12}{83.809.728,77} = 1,16 \text{ φορές}$$

ΔΕΛΤΑ ΠΡΟΤΥΠΟΣ ΒΙΟΜΗΧΑΝΙΑ ΠΑΓΩΤΟΥ ΔΕ

$$1999: \frac{6.863.351.151+14.365.858}{5.648.502.284} = 1,21 \text{ φορές}$$

$$2000: \frac{6.910.284.404+49.701.435}{9.217.519.781} = 0,75 \text{ ``}$$

$$2001: \frac{7.969.356.717+108.945.928}{11.260.378.801} = 0,71 \text{ ``}$$

ΔΕΛΤΑ ΠΡΟΤΥΠΟΣ ΒΙΟΜΗΧΑΝΙΑ ΓΑΛΑΚΤΟΣ ΑΕ

ΕΞΕΛΙΞΗ του δείκτη της ΑΜΕΣΗΣ ΡΕΥΣΤΟΤΗΤΑΣ (1996-2002)

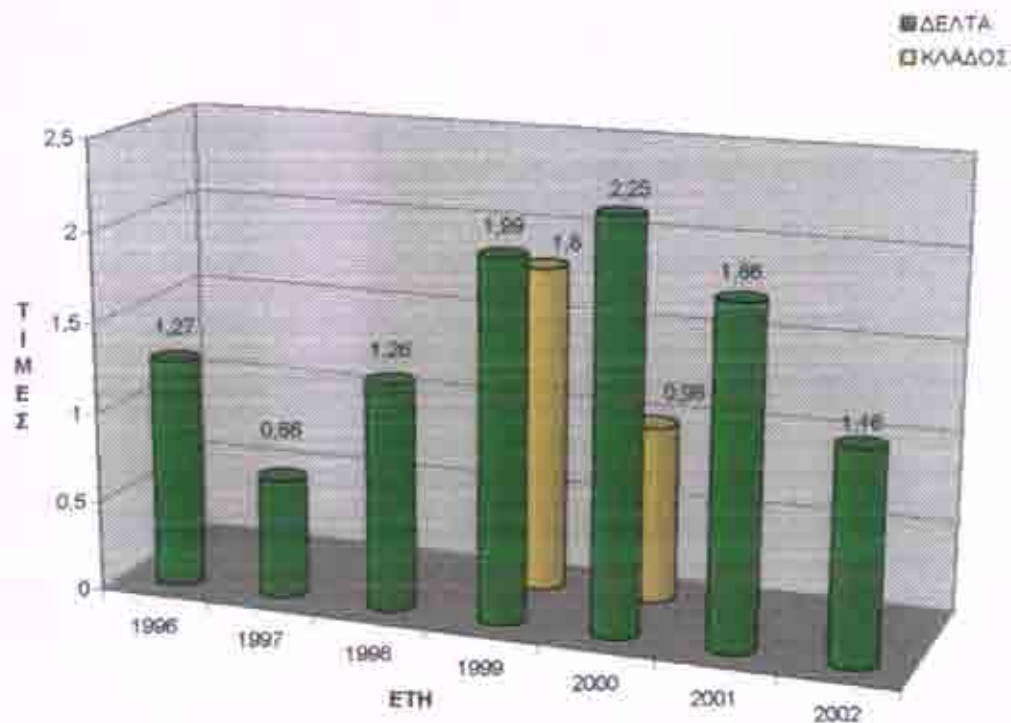

Σ' αυτό τον αριθμοδείκτη παρατηρούμε επίσης, ότι η επιχείρηση βρίσκεται σε ένα καλό επίπεδο σύμφωνα με τον γενικό κανόνα όπου θεωρεί ικανοποιητική τιμή του δείκτη μεγαλύτερη της μονάδας. Συγκρίνοντας με τις τιμές του κλάδου βλέπουμε ότι η ΔΕΛΤΑ ΠΡΟΤΥΠΟΣ ΒΙΟΜΗΧΑΝΙΑ ΓΑΛΑΚΤΟΣ Α.Ε. βρίσκεται σε καλύτερα επίπεδα σε σχέση με τις επιχειρήσεις του κλάδου.

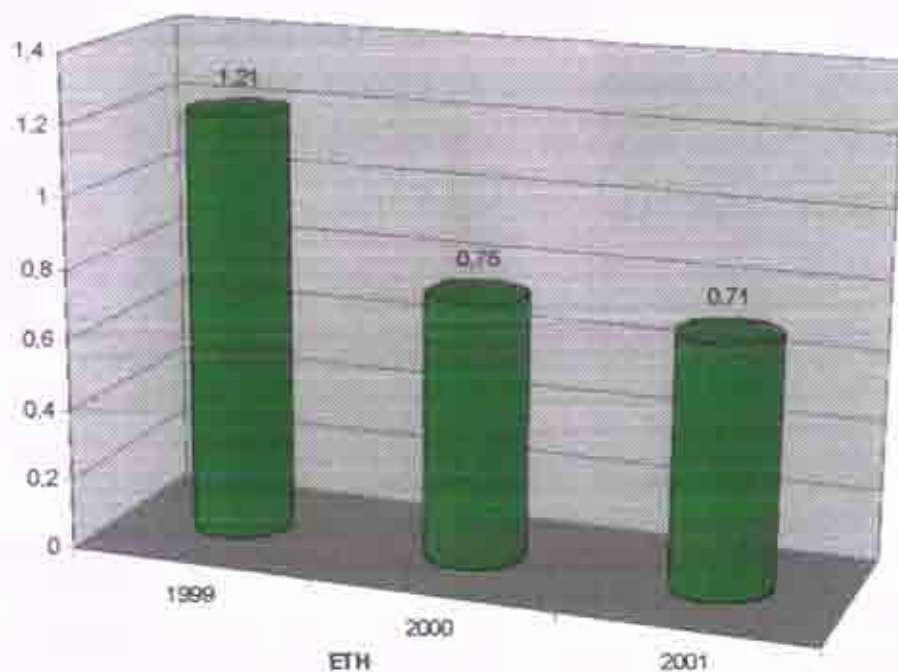
ΔΕΛΤΑ ΠΡΟΤΥΠΟΣ ΒΙΟΜΗΧΑΝΙΑ ΠΑΓΩΤΟΥ ΑΕ**ΕΞΕΛΙΞΗ του δείκτη ΑΜΕΣΗΣ ΡΕΥΣΤΟΤΗΤΑΣ**
(1999-2001)

Όσον αφορά το δείκτη Αμεσης Ρευστότητας για τη ΔΕΛΤΑ ΠΡΟΤΥΠΟΣ ΒΙΟΜΗΧΑΝΙΑ ΠΑΓΩΤΟΥ ΑΕ παρατηρούμε ότι ακολουθεί πτωτική πορεία όπως και στην περίπτωση του δείκτη Γενικής Ρευστότητας. Και οι τιμές του για τα έτη 2000 και 2001 είναι μικρότερες της μονάδας σε αντίθεση με τον γενικό κανόνα όπου θεωρεί ικανοποιητική τιμή του δείκτη μεγαλύτερης της μονάδας.

ΑΡΙΘΜΟΔΕΙΚΤΕΣ ΔΡΑΣΤΗΡΙΟΤΗΤΑΣ⁶

Οι αριθμοδείκτες δραστηριότητας δείχνουν την αποτελεσματικότητα της διαχείρισης των περιουσιακών στοιχείων μιας επιχείρησης. Η ερμηνεία των αριθμοδεικτών αυτών μπορούν να δείξουν το βαθμό αξιοποίησης των περιουσιακών στοιχείων προς όφελος της επιχείρησης. Επιπλέον δείχνουν την επίδοση της διαχείρισης των περιουσιακών της επιχείρησης και την στρατηγική πολιτική της διοίκησης στην αξιοποίηση τους. Όσο περισσότερο παραγωγικά χρησιμοποιούνται τα περιουσιακά στοιχεία της επιχείρησης τόσο ωφέλιμο και υγιές είναι για αυτήν. Η πολιτική αποθεμάτων, ρευστότητας και αξιοποίησης των περιουσιακών στοιχείων είναι σημαντικό πρόβλημα το οποίο εμπεριέχει πολλές σκοπές θεώρησης καθώς η αύξηση του ενός μπορεί να οδηγήσει σε μείωση της απόδοσης ενός άλλου.

Είναι λοιπόν απαραίτητο, παράλληλα με τους αριθμοδείκτες ρευστότητας, να προσδιορίζονται και οι αριθμοδείκτες δραστηριότητας. Οι πιο γνωστοί είναι οι εξής:

1. Αριθμοδείκτης Ταχύτητας Είσπραξης των Απαιτήσεων
2. Αριθμοδείκτης Μέσης Διάρκειας Παραμονής Απαιτήσεων
3. Αριθμοδείκτης Ταχύτητας Αποπληρωμής Βραχυπρόθεσμων Υποχρεώσεων
4. Αριθμοδείκτης Μέσης Διάρκειας Παραμονής Βραχυπρόθεσμων Υποχρεώσεων
5. Αριθμοδείκτης Ταχύτητας Κυκλοφορίας Αποθεμάτων
6. Αριθμοδείκτης Μέσης Διάρκειας Παραμονής Αποθεμάτων

Αριθμοδείκτης Ταχύτητας Εισπράξεων Απαιτήσεων⁶

Ο αριθμοδείκτης Ταχύτητας Είσπραξης Απαιτήσεων φανερώνει το πόσες φορές σε μία λογιστική χρήση εισπράττονται οι απαιτήσεις. Είναι φανερό ότι όσο μεγαλύτερη είναι η τιμή του αριθμοδείκτη τόσο σε καλύτερη κατάσταση βρίσκεται η επιχείρηση καθώς έχει χαμηλή δέσμευση των κεφαλαίων της από τους πελάτες της.

Ο αριθμοδείκτης Ταχύτητας Είσπραξης Απαιτήσεων παρέχει ένδειξη της ποιότητας και του βαθμού ρευστότητας των απαιτήσεων μιας επιχείρησης, καθώς και του πόσο επιτυχής υπήρξε η διοίκηση αυτής στην είσπραξη των απαιτήσεων της.

Όσο μεγαλύτερη είναι η ταχύτητα εισπράξεως των απαιτήσεων μιας επιχείρησης τόσο μικρότερος είναι ο χρόνος δέσμευσης των κεφαλαίων και τόσο καλύτερη η θέση της από απόψεως χορηγούμενων πιστώσεων.

Επί πλέον μεγάλη ταχύτητα στην εισπράξη των απαιτήσεων σημαίνει μικρότερη πιθανότητα ζημιών από επισφαλείς πελάτες.

Μια αύξηση της ταχύτητας εισπράξεως απαιτήσεων ενδέχεται να δείχνει βελτίωση της ικανότητας εισπράξεως των απαιτήσεων, ή αλλαγή στην πολιτική των χορηγούμενων πιστώσεων.

$$\text{Αριθμοδείκτης Ταχύτητας Εισπράξης Απαιτήσεων} = \frac{\text{Καθαρές Πωλήσεις}}{\text{Μέσες Απαιτήσεις}}$$

ΔΕΛΤΑ ΠΡΟΤΥΠΟΣ ΒΙΟΜΗΧΑΝΙΑ ΓΑΛΑΚΤΟΣ ΑΕ

$$1997: \frac{78671546579}{18003030118} = 4,36 \text{ φορές}$$

$$1998: \frac{91874145650}{23884385922,5} = 3,84 \text{ φορές}$$

$$1999: \frac{73580539791}{23933248438} = 3,07 \text{ ``}$$

$$2000: \frac{79248632923}{22231774427} = 3,56 \text{ ``}$$

$$2001: \frac{88641303472}{23614926704,5} = 3,75 \text{ ``}$$

$$2002: \frac{288281801,20}{72895124,81} = 3,95 \text{ ``}$$

ΔΕΛΤΑ ΠΡΟΤΥΠΟΣ ΒΙΟΜΗΧΑΝΙΑ ΠΑΓΩΤΟΥ ΑΕ

$$1999: \frac{21011556871}{6863351151} = 3,06 \text{ φορές}$$

$$2000: \frac{22595314832}{6886817777,5} = 3,2 \text{ φορές}$$

$$2001: \frac{23227189628}{7439820560,5} = 3,1 \text{ φορές}$$

ΔΕΛΤΑ ΠΡΟΤΥΠΟΣ ΒΙΟΜΗΧΑΝΙΑ ΓΑΛΑΚΤΟΣ ΑΕ

ΕΞΕΛΙΞΗ του δείκτη ΤΑΧΥΤΗΤΑΣ ΕΙΣΠΡΑΞΕΩΝ ΑΠΑΙΤΗΣΕΩΝ (1997-2002)

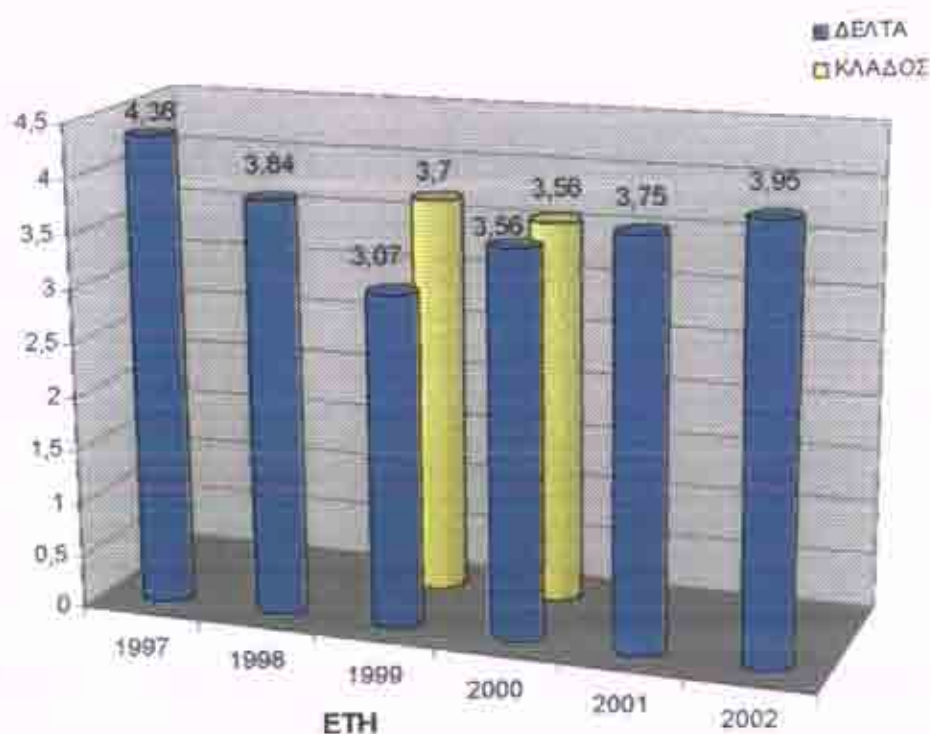

Παρατηρούμε ότι για τα 3 πρώτα έτη (1997, 1998, 1999) ο δείκτης παρουσιάζει πτωτική πορεία. Για τα έτη 1997-1998 αυτή η μείωση οφείλεται σε αύξηση των πωλήσεων και αναλογικά μεγαλύτερη αύξηση των απαιτήσεων. Για τα έτη 1998-1999 η μείωση οφείλεται σε μείωση των απαιτήσεων και αναλογικά μεγαλύτερη μείωση των πωλήσεων (όπως φαίνεται και στον ισολογισμό).

Ο δείκτης για τα επόμενα έτη παρουσιάζει σταδιακή άνοδο. Αυτή η αύξηση των τιμών του δείκτη συντελεί θετικά για την ΔΕΛΤΑ ΠΡΟΤΥΠΟΣ ΒΙΟΜΗΧΑΝΙΑ ΓΑΛΑΚΤΟΣ ΑΕ εφόσον δείχνει ότι ο χρόνος δέσμευσης των κεφαλαίων μειώνεται και βελτιώνεται η θέση της από πλευράς χορηγούμενων πιστώσεων.

Συγκρίνοντας με τις τιμές του κλάδου βλέπουμε ότι το 1999 οι επιχειρήσεις του κλάδου είναι σε λίγο ευνοϊκότερη θέση από τη ΔΕΛΤΑ ενώ το 2000 βρίσκονται στην ίδια κατάσταση.

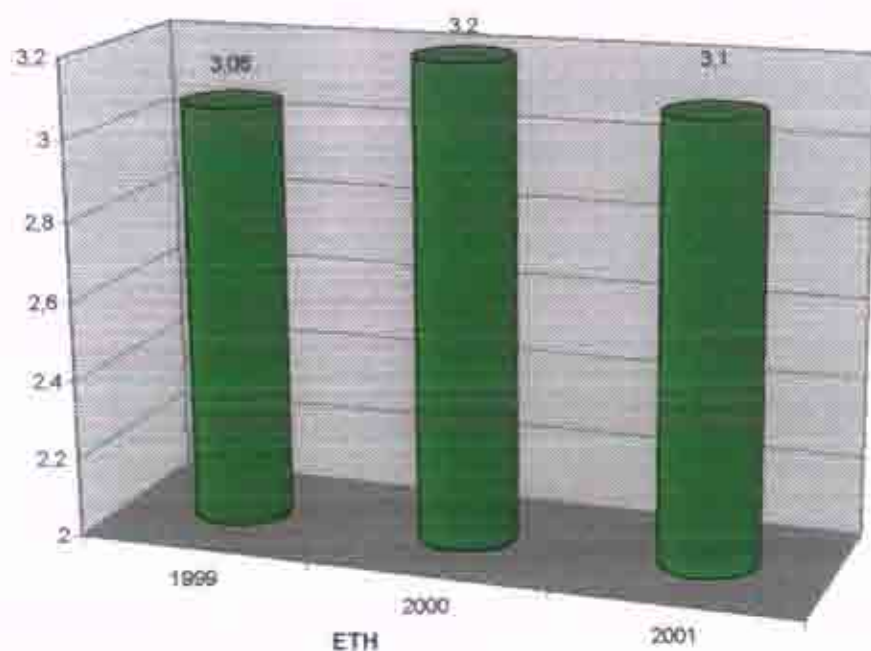
ΔΕΛΤΑ ΠΡΟΤΥΠΟΣ ΒΙΟΜΗΧΑΝΙΑ ΠΑΓΩΤΟΥ ΛΕ**ΕΞΕΛΙΞΗ του δείκτη ΤΑΧΥΤΗΤΑΣ ΕΙΣΠΡΑΞΕΩΝ**
ΑΠΑΙΤΗΣΕΩΝ
(1999-2001)

Για την ΔΕΛΤΑ ΠΡΟΤΥΠΟΣ ΒΙΟΜΗΧΑΝΙΑ ΠΑΓΩΤΟΥ ΛΕ παρατηρούμε ότι το 2000 ο δείκτης παρουσιάζει μια μικρή αύξηση της τάξεως του 4,5% ενώ το 2001 μειώνεται κατά 3,1%.

Δεν μπορούμε να βγάλουμε περισσότερα συμπεράσματα εφόσον δεν γνωρίζουμε το επίπεδο που κυμαίνονται οι τιμές του κλάδου για το συγκεκριμένο δείκτη.

ΑΡΙΘΜΟΔΕΙΚΤΗΣ ΜΕΣΗΣ ΔΙΑΡΚΕΙΑΣ ΠΑΡΑΜΟΝΗΣ ΑΠΑΙΤΗΣΕΩΝ⁶

Ο αριθμοδείκτης Μέσης Διάρκειας Παραμονής Απαιτήσεων δίδει τη μέση διάρκεια (σε ημέρες) της παραμονής των απαιτήσεων στην επιχείρηση, δηλαδή ο χρόνος που απαιτείται από την στιγμή δημιουργίας της απαίτησης μέχρι την αποπληρωμή της.

Ο αριθμοδείκτης αυτός αποτελεί μέσο αξιολόγησης της οικονομικής διαχείρισης της επιχείρησης και της πιστωτικής της πολιτικής. Επιχείρηση με μικρή Μέση Διάρκεια Παραμονής Απαιτήσεων και συνεπώς με υψηλή Ταχύτητα Είσπραξης Απαιτήσεων βρίσκεται σε καλή κατάσταση καθώς έχει μικρή δέσμευση κεφαλαίων για την χρηματοδότηση των πωλήσεων της και επομένως έχει :

1. Μεγαλύτερη πιστωτική ικανότητα
2. Μικρότερο κίνδυνο από επισφαλείς πελάτες λόγω της μεγάλης ταχύτητας είσπραξης
3. Εισπράττει σύντομα της απαιτήσεις ή οι επί πιστώσει πωλήσεις της αποτελούν μικρό μέρος των συνολικών πωλήσεών της.

Η διερεύνηση της πιστωτικής πολιτικής της επιχείρησης πρέπει να γίνεται με την παράλληλη εξέταση του αριθμοδείκτη άμεσης ρευστότητας, ταχύτητας είσπραξης απαιτήσεων και της ταχύτητας κάλυψης βραχυπρόθεσμες υποχρεώσεων. Μια επιχείρηση εφαρμόζει υγιή πιστωτική πολιτική όταν έχει ικανοποιητική ρευστότητα και η ταχύτητα είσπραξης απαιτήσεων είναι μεγαλύτερη από την ταχύτητα κάλυψης των υποχρεώσεων.

$$\text{Αριθμοδείκτης Μέσης Διάρκειας Παραμονής Απαιτήσεων} = \frac{\text{Μέσες Απαιτήσεις} * 365}{\text{Καθαρές Πωλήσεις}}$$

ΔΕΛΤΑ ΠΡΟΤΥΠΟΣ ΒΙΟΜΗΧΑΝΙΑ ΓΑΛΑΚΤΟΣ ΑΕ

$$1997: \frac{365 \cdot 18003030118}{78671546579} = 83 \text{ μέρες}$$

$$1998: \frac{365 \cdot 23884385922,5}{91874145650} = 95 \text{ μέρες}$$

$$1999: \frac{365 \cdot 23933248438}{73580539791} = 119 \text{ ''}$$

$$2000: \frac{365 \cdot 22231774427}{79248632923} = 102 \text{ ''}$$

$$2001: \frac{365 \cdot 23614926704,5}{88641303472} = 97 \text{ ''}$$

$$2002: \frac{365 \cdot 72895126,81}{288281801,20} = 92 \text{ ''}$$

ΔΕΛΤΑ ΠΡΟΤΥΠΟΣ ΒΙΟΜΗΧΑΝΙΑ ΠΛΩΓΤΟΥ ΑΕ

$$1999: \frac{365 \cdot 6863351151}{21011556871} = 119 \text{ μέρες}$$

$$2000: \frac{365 \cdot 6886817777,5}{22595314832} = 111 \text{ μέρες}$$

$$2001: \frac{365 \cdot 7439820560,5}{23227189628} = 116,9 \text{ μέρες}$$

ΔΕΛΤΑ ΠΡΟΤΥΠΟΣ ΒΙΟΜΗΧΑΝΙΑ ΓΑΛΑΚΤΟΣ ΑΕ**ΕΞΕΛΙΞΗ του δείκτη ΜΕΣΗΣ ΔΙΑΡΚΕΙΑΣ ΠΑΡΑΜΟΝΗΣ**
ΑΠΑΙΤΗΣΕΩΝ
(1997-2002)

Σε αντίθεση με τον δείκτη ταχύτητας είσπραξης απαιτήσεων, εδώ παρατηρούμε ότι ο χρόνος είσπραξης των απαιτήσεων αυξάνεται για τα τρία πρώτα χρόνια φθάνοντας το 1999 στο υψηλότερο του σημείο ο δείκτης και έπειτα αρχίζει η πτωτική του πορεία.

Βλέπουμε ότι η ΔΕΛΤΑ ΠΡΟΤΥΠΟΣ ΒΙΟΜΗΧΑΝΙΑ ΓΑΛΑΚΤΟΣ ΑΕ σε σχέση με τον κλάδο βρίσκεται σε λιγότερο ευνοϊκή θέση. Αλλά όπως έχει αναφερθεί η πτωτική πορεία που ακολουθεί ο δείκτης τα υπόλοιπα χρόνια αποτελεί ένδειξη ότι η Δέλτα σταδιακά μειώνει τον χρόνο είσπραξης των απαιτήσεων της.

ΔΕΛΤΑ ΠΡΟΤΥΠΟΣ ΒΙΟΜΗΧΑΝΙΑ ΠΑΓΩΤΟΥ ΛΕ
ΕΞΕΛΙΞΗ του δείκτη ΜΕΣΗΣ ΔΙΑΡΚΕΙΑΣ ΠΑΡΑΜΟΝΗΣ
ΑΠΑΙΤΗΣΕΩΝ
(1999-2001)

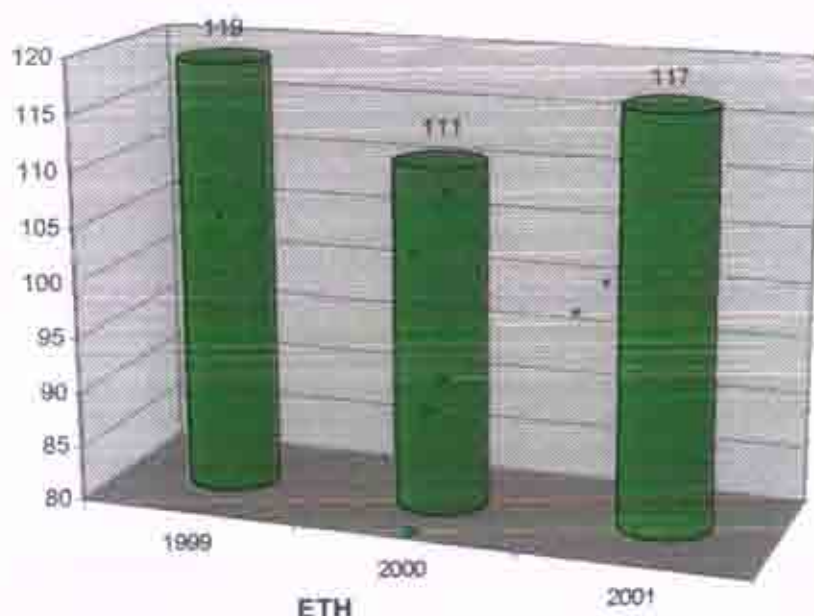

Για ΔΕΛΤΑ ΠΡΟΤΥΠΟΣ ΒΙΟΜΗΧΑΝΙΑ ΠΑΓΩΤΟΥ ΛΕ παρατηρούμε ότι ο δείκτης βρίσκεται σε σχετικά υψηλά επίπεδα. Δεν έχουμε όμως τη δυνατότητα να βγάλουμε περισσότερα συμπεράσματα εφόσον δεν γνωρίζουμε σε τι επίπεδα κυμαίνονται και οι υπόλοιπες επιχειρήσεις του κλάδου.

Αριθμοδείκτης Ταχύτητας Αποπληρωμής βραχυπρόθεσμων Υποχρεώσεων⁶

Ο αριθμοδείκτης Ταχύτητας Αποπληρωμής των Βραχυπρόθεσμων Υποχρεώσεων δείχνει το ρυθμό ανανέωσης των πιστώσεων στην επιχείρηση στη μονάδα χρόνου ή πόσες φορές το Κόστος Πωληθέντων καλύπτει τις βραχυπρόθεσμων Υποχρεώσεις. Αποτελεί κριτήριο για τον προσδιορισμό της πολιτικής χρηματοδότησης των αγορών της επιχείρησης, ιδιαίτερα όταν υπάρχουν διαχρονικά στοιχεία.

Η παρακολούθηση του αριθμοδείκτη αυτού για μια σειρά ετών δείχνει την πολιτική της επιχείρησης ως προς τη χρηματοδότηση των αγορών της. Μια μεταβολή του αριθμοδείκτη διαχρονικά δείχνει ότι η επιχείρηση αλλάζει την πιστοληπτική της πολιτική.

Αν συγκρίνουμε την ταχύτητα εισπραξης των απαιτήσεων με την ταχύτητα βραχυπρόθεσμων υποχρεώσεων και η πρώτη είναι μεγαλύτερη από τη δεύτερη, τότε αυτό σημαίνει, ότι οι υποχρεώσεις της επιχείρησης εξοφλούνται με βραδύτερο ρυθμό από ότι εισπράττονται οι απαιτήσεις της. Ως εκ τούτου η επιχείρηση δεν χρειάζεται να διατηρεί μεγάλα ποσά σε κυκλοφοριακά στοιχεία, δεδομένου ότι γίνεται μια κάποια χρηματοδότηση από τους πιστωτές της.

$$\text{Αριθμοδείκτης Ταχύτητας Αποπληρωμής Βραχ. Υποχρ.} = \frac{\text{Κόστος πωληθέντων}}{\text{Μέσες Βραχ. Υποχρεώσεις}}$$

ΔΕΛΤΑ ΠΡΟΤΥΠΟΣ ΒΙΟΜΗΧΑΝΙΑ ΓΑΛΑΚΤΟΣ ΑΕ

$$1997: \frac{55899044834}{20070190247,5} = 2,7 \text{ φορές}$$

$$1998: \frac{64923789938}{22324787137} = 2,9 \text{ φορές}$$

$$1999: \frac{54885516041}{16030792384,5} = 3,4 \text{ ``}$$

$$2000: \frac{58453229816}{10744662019,5} = 5,4 \text{ ``}$$

$$2001: \frac{63315585270}{12757520387} = 4,9 \text{ ``}$$

$$2002: \frac{203394997,96}{63454353,74} = 3,2 \text{ ``}$$

ΔΕΛΤΑ ΠΡΟΤΥΠΟΣ ΒΙΟΜΗΧΑΝΙΑ ΠΑΓΩΤΟΥ ΑΕ

$$1999: \frac{12500997098}{5648502284} = 2,21 \text{ φορές}$$

$$2000: \frac{1346406478}{7433011032,5} = 1,81 \text{ φορές}$$

$$2001: \frac{13880259540}{10238949291} = 1,35 \text{ φορές}$$

ΔΕΛΤΑ ΠΡΟΤΥΠΟΣ ΒΙΟΜΗΧΑΝΙΑ ΓΑΛΑΚΤΟΣ ΑΕ

ΕΞΕΛΙΞΗ του δείκτη ΤΑΧΥΤΗΤΑΣ ΑΠΟΠΛΗΡΩΜΗΣ ΒΡΑΧΥΠΡΟΘΕΣΜΩΝ ΥΠΟΧΡΕΩΣΕΩΝ (1997-2002)

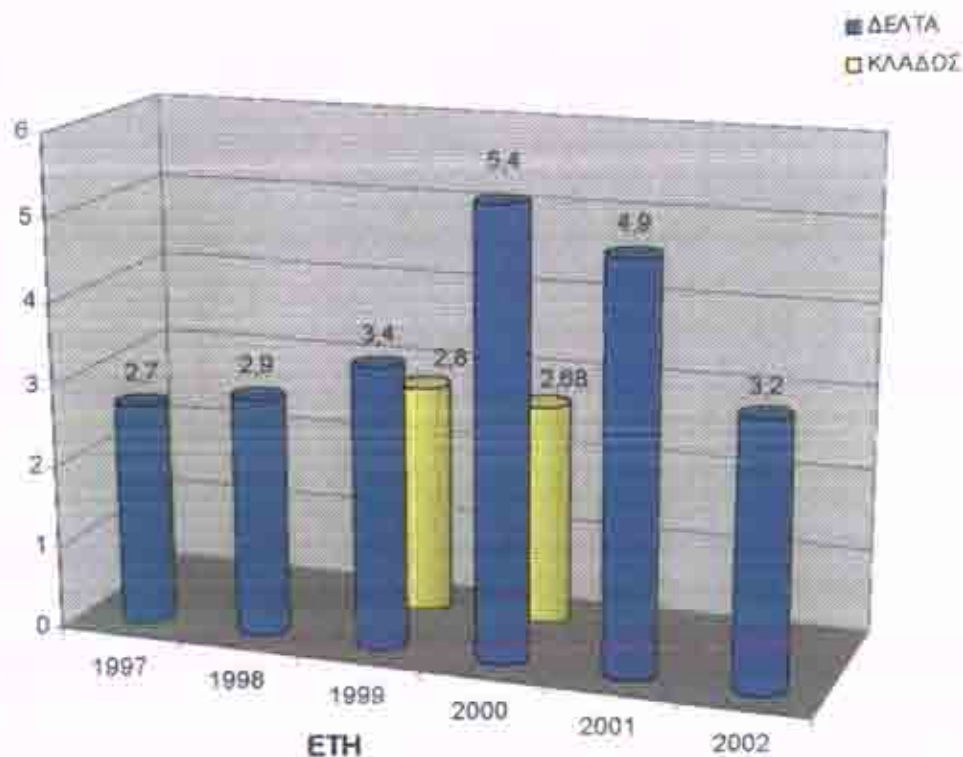

Παρατηρούμε ότι ο δείκτης για τα έτη 1997-2000 παρουσιάζει ανοδική πορεία. Το 1998 αυξήθηκε κατά 7,4%, το 1999 κατά 17,2%, το 2000 παρουσίασε τη μεγαλύτερη αύξηση της τάξεως του 58,8%, ενώ το 2001 αρχίζει η πτωτική του πορεία παρουσιάζοντας μείωση της ταξέως του 9,2% το 2001 και 34,6% το 2002.

Σε σχέση με τον κλάδο βλέπουμε ότι η ΔΕΛΤΑ ΠΡΟΤΥΠΟΣ ΒΙΟΜΗΧΑΝΙΑ ΓΑΛΑΚΤΟΣ ΑΕ παρουσιάζει μεγαλύτερες τιμές απ' αυτές που διαμορφώθηκαν στο κλάδο.

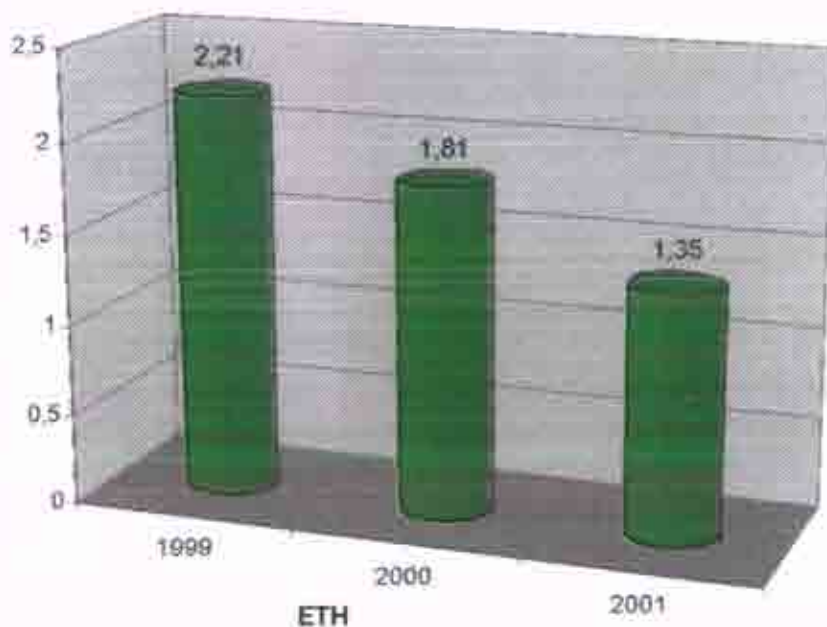
ΔΕΛΤΑ ΠΡΟΤΥΠΟΣ ΒΙΟΜΗΧΑΝΙΑ ΠΑΓΩΤΟΥ ΑΕ**ΕΞΕΛΙΞΗ του δείκτη ΤΑΧΥΤΗΤΑΣ ΑΠΟΠΛΗΡΩΜΗΣ**
ΒΡΑΧΥΠΡΟΘΕΣΜΩΝ ΥΠΟΧΡΕΩΣΕΩΝ
(1999-2002)

Ο αριθμοδείκτης ταχύτητας αποπληρωμής βραχυπρόθεσμων υποχρεώσεων για την ΔΕΛΤΑ ΠΡΟΤΥΠΟΣ ΒΙΟΜΗΧΑΝΙΑ ΠΑΓΩΤΟΥ ΑΕ παρουσίασε μείωση σε όλα τα ετη. Το 2000 μειώθηκε κατά 18,1% και το 2001 μειώθηκε κατά 27%.

Αριθμοδείκτης Μέσης Διάρκειας Παραμονής Βραχυπρόθεσμων Υποχρεώσεων⁶

Ο αριθμοδείκτης της Μέσης Διάρκειας Παραμονής Βραχυπρόθεσμων Υποχρεώσεων προσδιορίζει των αριθμών των ημερών (κατά μέσο όρο) που η επιχείρηση καλύπτει τις υποχρεώσεις της.

$$\text{Αριθμοδείκτης Μέσης Διάρκειας Παραμονής Βραχ. Υποχρ.} = \frac{\text{Μέσες Βραχ. Υποχρεώσεις} * 365}{\text{Κόστος Πωληθέντων}}$$

Επιχείρηση με μεγάλη τιμή στον αριθμοδείκτη Ταχύτητας Αποπληρωμής Βραχυπρόθεσμων Υποχρεώσεων και με μικρή Μέση Διάρκεια Παραμονής των Βραχυπρόθεσμων Υποχρεώσεων θα πρέπει να εξετασθεί αν η επιχείρηση έχει ανάγκη από κεφάλαια κίνησης και επομένως προχωρεί σε πιστώσεις μη εκμεταλλεούμενη τα περιθώρια εκπτώσεις που υπάρχουν στην περίπτωση αγορών τοις μετρητοίς.

Η τιμή του δείκτη πρέπει να εξετάζεται με των αντίστοιχο δείκτη του κλάδου της Οικονομίας που ανήκει η επιχείρηση. Αν η Μέση Διάρκεια Παραμονής των Βραχυπρόθεσμων Υποχρεώσεων της επιχείρησης που εξετάζεται, είναι μεγαλύτερη από αυτή των άλλων ομοειδών επιχειρήσεων, τότε αυτό θεωρείται καλό για την επιχείρηση με την προϋπόθεση βέβαια ότι δεν προκλήθηκαν άλλες αρνητικές επιπτώσεις στις σχέσεις της με τους προμηθευτές της.

Η ταχύτητα αποπληρωμής των βραχυπρόθεσμων Υποχρεώσεων και η μέση διάρκεια παραμονής των βραχυπρόθεσμων Υποχρεώσεων πρέπει να εξετάζεται με τους αντίστοιχους δείκτες της Ταχύτητας Είσπραξης των Απαιτήσεων. Αν η επιχείρηση εισπράττει τις απαιτήσεις της σε ταχύτερα σε σχέση με την αποπληρωμή των υποχρεώσεων της, τότε βρίσκετε σε καλή κατάσταση, αν βέβαια οι Απαιτήσεις είναι της ίδιας τάξης μεγέθους με τις βραχυπρόθεσμες Υποχρεώσεις.

ΔΕΛΤΑ ΠΡΟΤΥΠΟΣ ΒΙΟΜΗΧΑΝΙΑ ΓΑΛΑΚΤΟΣ ΛΕ

$$1997: \frac{20070190247,5}{55899044834} = 131 \text{ μέρες}$$

$$1998: \frac{22324787137}{64923789938} = 125 \text{ μέρες}$$

$$1999: \frac{16030792384,5}{54885516041} = 107 \text{ ''}$$

$$2000: \frac{10744662019,5}{58453229816} = 67 \text{ ''}$$

$$2001: \frac{12757520387}{63315585270} = 73 \text{ ''}$$

$$2002: \frac{63454353,74}{203394997,96} = 114 \text{ ''}$$

ΔΕΛΤΑ ΠΡΟΤΥΠΟΣ ΒΙΟΜΗΧΑΝΙΑ ΠΑΓΩΤΟΥ ΛΕ

$$1999: \frac{5648502284}{12500997098} = 165 \text{ μέρες}$$

$$2000: \frac{7433011032,5}{13464806478} = 201 \text{ μέρες}$$

$$2001: \frac{10238949291}{13880259540} = 269 \text{ ''}$$

ΔΕΛΤΑ ΠΡΟΤΥΠΟΣ ΒΙΟΜΗΧΑΝΙΑ ΓΑΛΑΚΤΟΣ ΑΕ

ΕΞΕΛΙΞΗ του δείκτη ΜΕΣΗΣ ΔΙΑΡΚΕΙΑΣ ΠΑΡΑΜΟΝΗΣ ΒΡΑΧΥΠΡΟΘΕΣΜΩΝ ΥΠΟΧΡΕΩΣΕΩΝ (1997-2002)

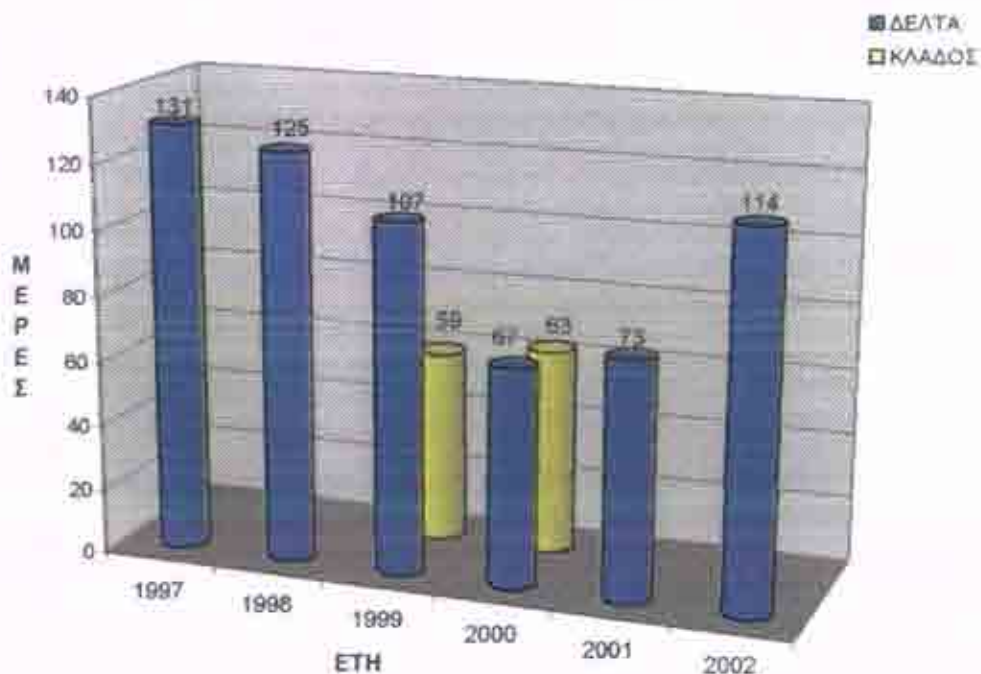

Εδώ παρατηρούμε ότι ο χρόνος αποπληρωμής των βραχυπρόθεσμων υποχρεώσεων κυμαίνεται σε υψηλά επίπεδα. Από το 1997 και έπειτα ο δείκτης ακολουθεί πτωτική πορεία μέχρι το 2000 και τα επόμενα έτη αρχίζει να αυξάνεται.

Σε σχέση με τον κλάδο η ΔΕΛΤΑ ΠΡΟΤΥΠΟΣ ΒΙΟΜΗΧΑΝΙΑ ΠΑΓΩΤΟΥ ΑΕ παρουσιάζει μεγαλύτερες τιμές και σύμφωνα μ' αυτό συμπεραίνουμε ότι η επιχείρησή μας καθυστερεί την αποπληρωμή των βραχυπρόθεσμων υποχρεώσεων σε σχέση με τις υπόλοιπες επιχειρήσεις του κλάδου.

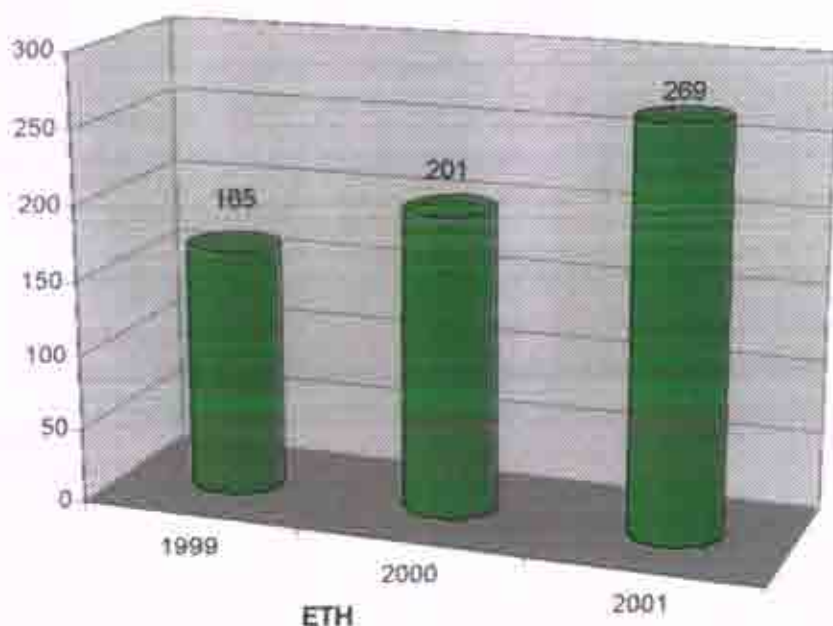
ΔΕΛΤΑ ΠΡΟΤΥΠΟΣ ΒΙΟΜΗΧΑΝΙΑ ΠΑΓΩΤΟΥ ΑΕ**ΕΞΕΛΙΞΗ του δείκτη ΜΕΣΗΣ ΔΙΑΡΚΕΙΑΣ ΠΑΡΑΜΟΝΗΣ**
ΒΡΑΧΥΠΡΟΘΕΣΜΩΝ ΥΠΟΧΡΕΩΣΕΩΝ
(1997-2001)

Και στην περίπτωση της ΔΕΛΤΑ ΠΡΟΤΥΠΟΣ ΒΙΟΜΗΧΑΝΙΑ ΠΑΓΩΤΟΥ ΑΕ παρατηρούμε ότι οι τιμές του δείκτη κυμαίνονται σε υψηλά επίπεδα, συμπεραίνοντας έτσι ότι καθυστερεί και αυτή την αποπληρωμή των βραχυπρόθεσμων υποχρεώσεων.

Αριθμοδείκτης Ταχύτητας Κυκλοφορίας Αποθεμάτων⁶

Ο δείκτης Ταχύτητας Κυκλοφορίας Αποθεμάτων εκφράζει το πόσες φορές η επιχείρηση ανανέωσε τα αποθέματα της σε σχέση με τις πωλήσεις ή τις αγορές της σε μια λογιστική χρήση.

Όσο μεγαλύτερος είναι ο αριθμοδείκτης ταχύτητας κυκλοφορίας αποθεμάτων τόσο πιο αποτελεσματικά λειτουργεί η επιχείρηση. Για το λόγο αυτό οι καλά οργανωμένες επιχειρήσεις, εκτός αν αναμένεται αύξηση των τιμών των προϊόντων τους, προσπαθούν να διατηρούν το ελάχιστο ποσό αποθεμάτων που χρειάζονται και τούτου για να ελαχιστοποιούν το ύψος των τόκων των κεφαλαίων που δεσμεύουν για τα αποθέματα, να εξοικονομούν δαπάνες αποθηκείσεως και να μειώνουν τον κίνδυνο μη πωλήσεως τους λόγω αλλοιώσεως ή αλλαγής των προτιμήσεων των καταναλωτών.

Ο υπολογισμός του αριθμοδείκτη αυτού γίνεται για να διαπιστωθεί η ταχύτητα με την οποία τα αποθέματα διατέθηκαν και αντικαταστάθηκαν κατά τη διάρκεια της χρήσεως. Με αυτόν τον τρόπο, ελέγχεται αν υπάρχει κάποια υπεραποθεματοποίηση, η οποία μπορεί να εγκυμονεί κινδύνους για την οικονομική εξέλιξη της επιχειρήσεως, ιδιαίτερα όταν τα αποθέματα των προϊόντων έχουν αγοραστεί με πίστωση, ή με δανειακά τραπεζικά κεφάλαια, για τα οποία η επιχείρηση πληρώνει τόκους.

Χαμηλή ταχύτητα κυκλοφορίας αποθεμάτων προϊόντων μπορεί να συνδέεται με υπεραποθεματοποίηση. Αντίθετα, μεγάλη ταχύτητα μπορεί να μην συνδέεται με αναλογικά υψηλά κέρδη, γιατί αυτά μπορεί να συμπιέζονται από την προσπάθεια της επιχείρησης να επιτύχει περισσότερες σε όγκο πωλήσεις με αντίστοιχη μείωση της τιμής πωλήσεων των προϊόντων της. Έτσι, πολλές φορές, μεγάλη ταχύτητα κυκλοφορίας αποθεμάτων μπορεί να αποδειχθεί λιγότερο επικερδής για μια επιχείρηση, από ότι μια χαμηλή ταχύτητα κυκλοφορίας που συνδέεται με μεγάλο μικτό περιθώριο κέρδους.

Πολλές φορές, είναι δυνατόν, μια μεγάλη ταχύτητα κυκλοφορίας αποθεμάτων έτοιμων προϊόντων να συνοδεύεται από μια δυσανάλογη αύξηση των εξόδων πωλήσεως και διαχειρίσεως, με αποτέλεσμα την πραγματοποίηση χαμηλών κερδών.

$$\text{Αριθμοδείκτης Ταχύτητας Κυκλοφορίας Αποθεμάτων} = \frac{\text{Κόστος πωληθέντων}}{\text{Μέσα Αποθέματα}}$$

ΔΕΛΤΑ ΠΡΟΤΥΠΟΣ ΒΙΟΜΗΧΑΝΙΑ ΓΑΛΑΚΤΟΣ ΑΕ

$$1997: \frac{55899044834}{8360386243,5} = 6,6 \text{ φορές}$$

$$1998: \frac{64923789938}{9217660630,5} = 7 \text{ φορές}$$

$$1999: \frac{54885516041}{8098242581,5} = 6,7 \text{ ``}$$

$$2000: \frac{58453229816}{7675790344,5} = 7,6 \text{ ``}$$

$$2001: \frac{63315585270}{8986304197} = 7 \text{ ``}$$

$$2002: \frac{203394997,96}{26925781,65} = 7,5 \text{ ``}$$

ΔΕΛΤΑ ΠΡΟΤΥΠΟΣ ΒΙΟΜΗΧΑΝΙΑ ΠΑΓΩΤΟΥ ΑΕ

$$1999: \frac{12500997098}{2302286451} = 5,4 \text{ φορές}$$

$$2000: \frac{13464806478}{2373740622} = 5,6 \text{ φορές}$$

$$2001: \frac{13880259540}{2381253690} = 5,8 \text{ φορές}$$

ΔΕΛΤΑ ΠΡΟΤΥΠΙΟΣ ΒΙΟΜΗΧΑΝΙΑ ΓΑΛΑΚΤΟΣ ΔΕ

ΕΞΕΛΙΞΗ του δείκτη ΤΑΧΥΤΗΤΑΣ ΚΥΚΛΟΦΟΡΙΑΣ

ΛΠΘΘΕΜΑΤΩΝ

(1997-2002)

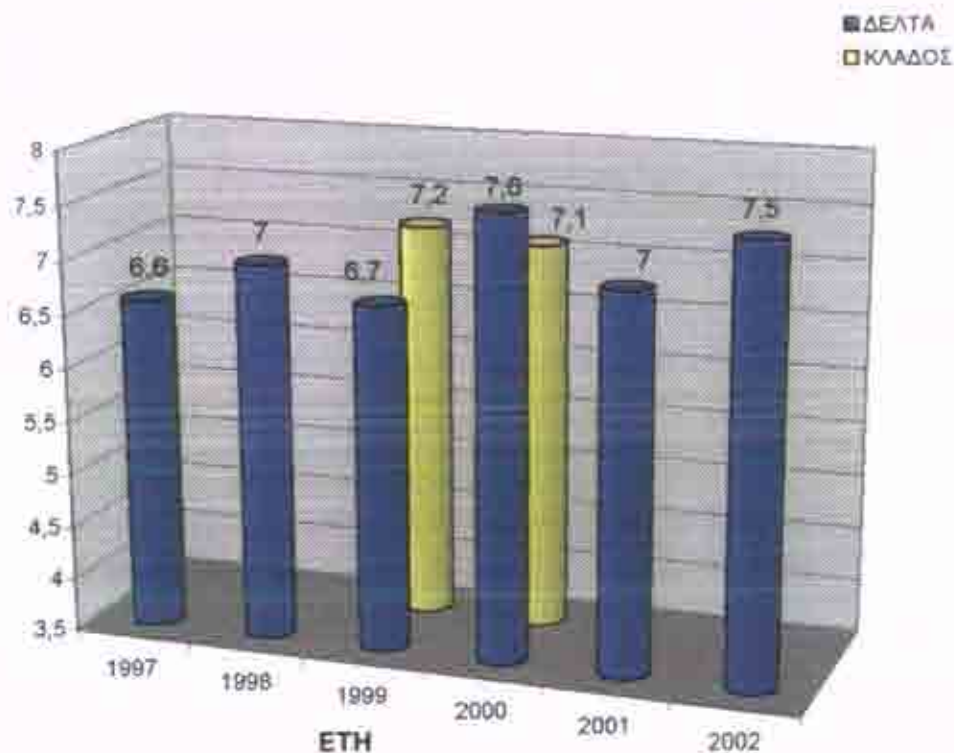

Παρατηρούμε ότι οι τιμές του δείκτη κυμαίνονται σε υψηλά επίπεδα. Αυτό είναι θετικό για την επιχείρηση γιατί δεν διατηρεί για αρκετό καιρό αποθέματα και έτσι αποφεύγει πολλά προβλήματα που δημιουργεί η αντίθετη κατάσταση.

Και σε σύγκριση με τον κλάδο βλέπουμε ότι και οι ομοειδείς επιχειρήσεις κυμαίνονται στα ίδια περίπου επίπεδα.

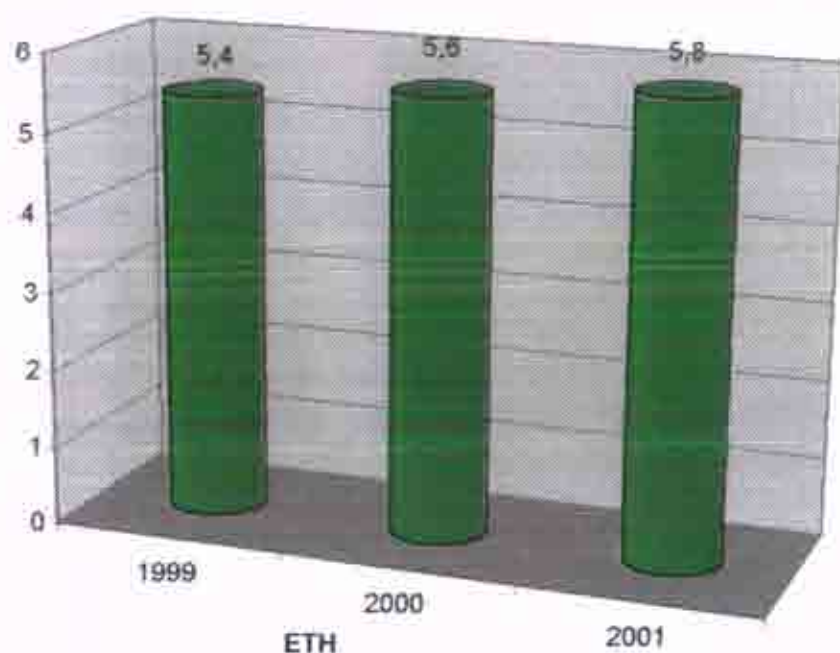
ΔΕΛΤΑ ΠΡΟΤΥΠΟΣ ΒΙΟΜΗΧΑΝΙΑ ΠΑΓΩΤΟΥ ΛΕ**ΕΞΕΛΙΞΗ του δείκτη ΤΑΧΥΤΗΤΑΣ ΚΥΚΛΟΦΟΡΙΑΣ**
ΑΠΟΘΕΜΑΤΩΝ
(1999-2001)

Και στην περίπτωση της ΔΕΛΤΑ ΠΡΟΤΥΠΟΣ ΒΙΟΜΗΧΑΝΙΑ ΠΑΓΩΤΟΥ ΛΕ παρατηρούμε ότι οι τιμές του δείκτη κυμαίνονται σε αρκετά ικανοποιητικά επίπεδα. Βεβαίως, εφόσον δεν γνωρίζουμε το γενικό επίπεδο που επικρατεί και στις υπόλοιπες επιχειρήσεις του κλάδου δεν είναι εύκολο να βγάλουμε περισσότερα συμπεράσματα.

Αριθμοδείκτης Μέσης Διάρκειας Παραμονής Αποθεμάτων⁶

Ο αριθμοδείκτης Μέσης Διάρκειας Παραμονής Αποθεμάτων εκφράζει το μέσο αριθμό ημερών παραμονής των αποθεμάτων στην επιχείρηση δηλαδή το μέσο χρόνο παραμονής των προϊόντων από την εισαγωγή στην αποθήκη μέχρι την πώλησή τους ή αλλιώς το μέσο χρόνο ανανέωσης των αποθεμάτων.

$$\text{Αριθμοδείκτης Μέσης Διάρκειας Παραμονής Αποθεμάτων} = \frac{\text{Μέσα Αποθέματα} * 365}{\text{Κόστος Πωληθέντων}}$$

Όσο μεγαλύτερος είναι ο αριθμοδείκτης ταχύτητας κυκλοφορίας αποθεμάτων και όσο μικρότερη είναι η μέση διάρκεια παραμονής αποθεμάτων (εξετάζεται ως προς τους αντίστοιχους αριθμοδείκτες του κλάδου της οικονομίας που ανήκει η επιχείρηση) τόσο σε καλύτερη κατάσταση είναι.

Αυτός χρειάζεται προσοχή διότι συμβαίνει πολλές φορές μια επιχείρηση να εμφανίζει υψηλά αποθέματα διότι ενδιαφέρεται για πωλήσεις μεγάλου όγκου και με μικρότερο περιθώριο κέρδους. Επίσης υπάρχουν περιπτώσεις που επιχειρήσεις στοχεύουν σε μικρή κυκλοφορία αποθεμάτων αλλά σε μεγάλο περιθώριο κέρδους.

ΔΕΛΤΑ ΠΡΟΤΥΠΟΣ ΒΙΟΜΗΧΑΝΙΑ ΓΑΛΑΚΤΟΣ ΑΕ

$$1997: \frac{8360386243,5}{55899044834} = 54 \text{ μέρες}$$

$$1998: \frac{9217660630,5}{64923789938} = 52 \text{ μέρες}$$

$$1999: \frac{8098242581,5}{54885516041} = 54 \text{ ''}$$

$$2000: \frac{7675790344,5}{58453229816} = 48 \text{ ''}$$

$$2001: \frac{8986304197}{63315585270} = 52 \text{ ''}$$

$$2002: \frac{26925781,64}{203394997,96} = 48 \text{ ''}$$

ΔΕΛΤΑ ΠΡΟΤΥΠΟΣ ΒΙΟΜΗΧΑΝΙΑ ΠΑΓΩΤΟΥ ΑΕ

$$1999: \frac{2302286451}{12500997098} = 67 \text{ μέρες}$$

$$2000: \frac{2373740622}{13464806478} = 64 \text{ μέρες}$$

$$2001: \frac{2381253690}{13880259540} = 63 \text{ μέρες}$$

ΔΕΛΤΑ ΠΡΟΤΥΠΟΣ ΒΙΟΜΗΧΑΝΙΑ ΓΑΛΑΚΤΟΣ ΑΕ**ΕΞΕΛΙΞΗ του δείκτη ΜΕΣΗΣ ΔΙΑΡΚΕΙΑΣ ΠΑΡΑΜΟΝΗΣ**
ΑΠΟΘΕΜΑΤΩΝ
(1997-2002)

Και σ' αυτή την περίπτωση μπορούμε να δούμε ότι οι μέρες όπου παραμένουν τα αποθέματα στην επιχείρηση κυμαίνονται σε χαμηλά επίπεδα.

Αυτό μπορούμε να το επιβεβαιώσουμε ελέγχοντας τις τιμές του κλάδου όπου βλέπουμε ότι βρίσκονται στα ίδια περίπου επίπεδα.

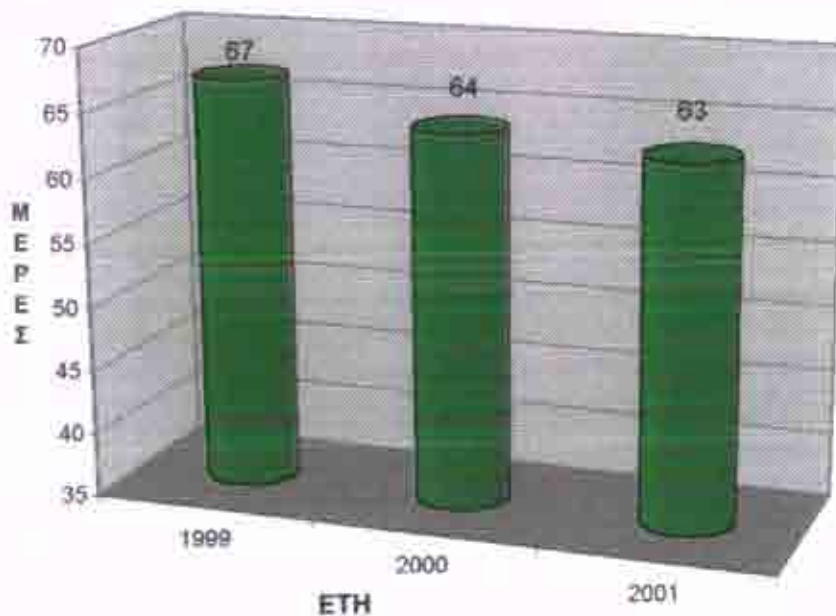
ΔΕΛΤΑ ΠΡΟΤΥΠΟΣ ΒΙΟΜΗΧΑΝΙΑ ΠΑΓΩΤΟΥ ΑΕ**ΕΞΕΛΙΞΗ του δείκτη ΜΕΣΗΣ ΔΙΑΡΚΕΙΑΣ**
ΑΠΟΘΕΜΑΤΩΝ
(1999-2001)

Κάτι παρόμοιο συμβαίνει και στην περίπτωση της **ΔΕΛΤΑ ΠΡΟΤΥΠΟΣ ΒΙΟΜΗΧΑΝΙΑ ΠΑΓΩΤΟΥ ΑΕ** όπου και εδώ οι μέρες όπου παραμένουν τα αποθέματα στην επιχείρηση βρίσκονται σε αρκετά χαμηλά επίπεδα.

ΑΡΙΘΜΟΔΕΙΚΤΕΣ ΑΠΟΔΟΤΙΚΟΤΗΤΑΣ⁴

Η διερεύνηση της αποδοτικότητας μιας επιχείρησης αποτελεί πολύ σημαντικό κριτήριο στην αξιολόγηση και ανάλυση της κατάστασης της από χρηματοοικονομικής πλευράς. Η επιχειρηματική δραστηριότητα στοχεύει στο κέρδος και συνεπώς η απόδοση της, παίζει σημαντικό ρόλο στη ίδια την ύπαρξη των επιχειρήσεων. Στα αποτελέσματα χρήσεως περιλαμβάνονται χρήσιμες πληροφορίες για την κερδοφορία της επιχείρησης.

Οι κυριότεροι αριθμοδείκτες μετρήσεως της αποδοτικότητας είναι οι εξής:

1. Αριθμοδείκτης Μικτού Περιθωρίου Κέρδους
2. Αριθμοδείκτης Καθαρού Περιθωρίου Κέρδους
3. Αριθμοδείκτης Αποδοτικότητας Ενεργητικού- ROA
4. Αριθμοδείκτης Αποδοτικότητας Ιδίων Κεφαλαίων-ROE

Οι παραπάνω αριθμοδείκτες αποδοτικότητας δείχνουν πόσο αποτελεσματικά λειτούργησε η επιχείρηση κατά την διάρκεια μιας ή περισσοτέρων χρήσεων και απαντούν σε ερωτήματα σχετικά με το αν τα κέρδη της ήταν ικανοποιητικά, ποια ήταν η απόδοση των κεφαλαίων της, ποια ήταν η απόδοση από τις κύριες δραστηριότητες της κ.τ.λ.

Γενικά οι αριθμοδείκτες αποδοτικότητας υπολογίζονται είτε με βάση τις πωλήσεις της επιχείρησης κατά τη διάρκεια μιας χρήσεως, είτε με βάση τις επενδύσεις.

Αριθμοδείκτης Μικτού Περιθωρίου Κέρδους⁶

Ο αριθμοδείκτης αυτός δείχνει το ποσοστό του μικτού περιθωρίου κέρδους για την επιχείρηση. Αποτελεί σημαντικό κριτήριο αξιολόγησης της απόδοσης των επιχειρήσεων και δείχνει την απόδοση της λειτουργίας της επιχείρησης και την πολιτική τιμών της.

Ο υπολογισμός του μικτού περιθωρίου κέρδους είναι πολύ σημαντικός για τις εμπορικές ή βιομηχανικές επιχειρήσεις, γιατί παρέχει ένα μέτρο αξιολογήσεως της αποδοτικότητας τους. Σ' αυτού του είδους τις επιχειρήσεις, το κόστος πωληθέντων είναι το σημαντικότερο μέγεθος και ως εκ τούτου ο προσεχτικός έλεγχος είναι απαραίτητος για την εξασφάλιση κερδοφόρας δραστηριότητας.

$$\text{Αριθμοδείκτης Μικτού Περιθωρίου Κέρδους} = \frac{\text{Μικτά Κέρδη (προ φόρων)} * 100}{\text{Καθαρές Πωλήσεις Χρήσεως}}$$

Ο αριθμοδείκτης μικτού κέρδους δείχνει τη λειτουργική αποτελεσματικότητα μιας επιχειρήσεως, καθώς και την πολιτική των τιμών της.

Μια επιχείρηση για να θεωρηθεί επιτυχημένη θα πρέπει να έχει ένα αρκετό υψηλό ποσοστό μικτού κέρδους, που να της επιτρέπει να καλύπτει τα λειτουργικά και άλλα έξοδα της και συγχρόνως να της αφήνει ένα ικανοποιητικό καθαρό κέρδος, σε σχέση με τις πωλήσεις και τα ίδια κεφάλαια που απασχολεί.

Όσο μεγαλύτερος είναι ο αριθμοδείκτης μικτού κέρδους τόσο καλύτερη, από απόψεως κερδών, είναι η θέση της επιχείρησης, διότι μπορεί να αντιμετωπίσει χωρίς δυσκολία αύξηση του κόστους των πωλούμενων προϊόντων της. Μπορούμε να πούμε ότι, η επίδραση από μια ενδεχόμενη αύξηση του κόστους των πωληθέντων θα είναι λιγότερο δυσμενής στην επιχείρηση εκείνη, όπου έχει υψηλό αριθμοδείκτη μικτού κέρδους, από ότι σε μια άλλη με χαμηλό το σχετικό αριθμοδείκτη.

Γενικότερα μια επιχείρηση με τιμή στον Αριθμοδείκτη Μικτού Περιθωρίου Κέρδους της τάξεως 0,4 ή 40% θεωρείται σημαντικά κερδοφόρος.

Η σύγκριση του δείκτη μιας επιχείρησης με αυτόν του κλάδου της οικονομίας που ανήκει αυτή αποτελεί το καλύτερο κριτήριο για την αξιολόγηση της επιχείρησης, λαμβάνοντας υπόψη της συνθήκες που επικρατούν στον κλάδο.

ΔΕΛΤΑ ΠΡΟΤΥΠΟΣ ΒΙΟΜΗΧΑΝΙΑ ΓΑΛΑΚΤΟΣ ΑΕ

$$1996: \frac{21898313779}{72244749875} = 30,3\%$$

$$1997: \frac{22772501745}{78671546579} = 28,9\%$$

$$1998: \frac{26950355712}{91874145650} = 29,3\%$$

$$1999: \frac{18695023750}{73580539791} = 25,4\%$$

$$2000: \frac{20795403107}{79248632923} = 26,2\%$$

$$2001: \frac{25325718202}{88641303472} = 28,5\%$$

$$2002: \frac{84886803,24}{288281801,20} = 29,4\%$$

ΔΕΛΤΑ ΠΡΟΤΥΠΟΣ ΒΙΟΜΗΧΑΝΙΑ ΠΑΓΩΤΟΥ ΑΕ

$$1999: \frac{8510559773}{21011556871} = 40,5\%$$

$$2000: \frac{9130508354}{22595314832} = 40,4\%$$

$$2001: \frac{9346930088}{23227189628} = 40,2\%$$

ΔΕΛΤΑ ΠΡΟΤΥΠΟΣ ΒΙΟΜΗΧΑΝΙΑ ΓΑΛΑΚΤΟΣ ΑΕ

ΕΞΕΛΙΞΗ του δείκτη ΜΙΚΤΟΥ ΠΕΡΙΘΩΡΙΟΥ ΚΕΡΛΟΥΣ

(1996-2002)

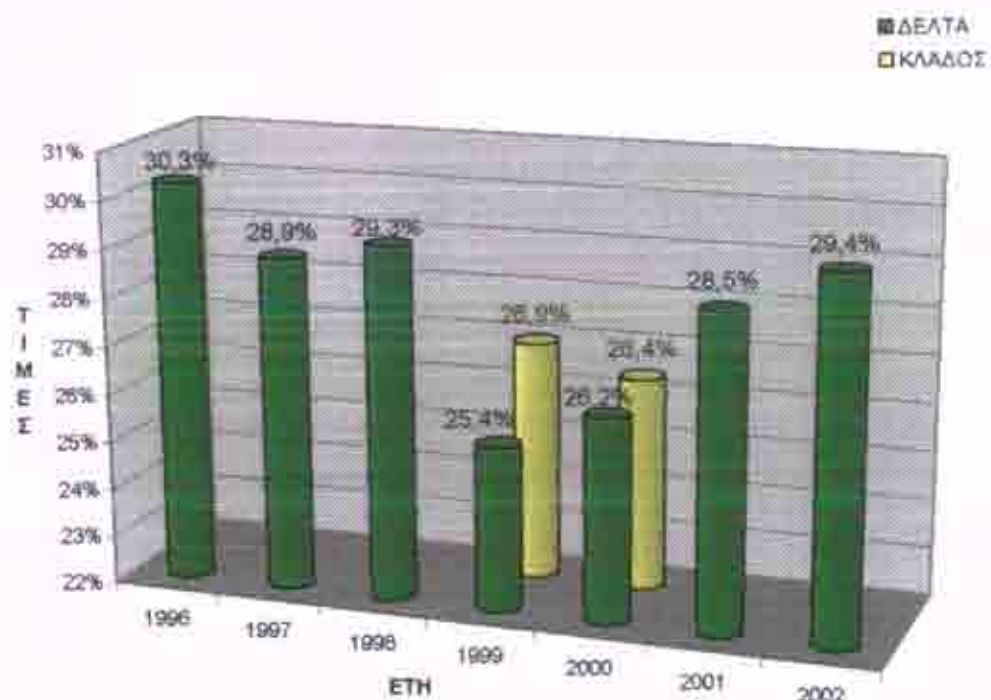

Ο δείκτης της εταιρείας διαμορφώθηκε σε 30,3% το 1996 σε σύγκριση με 28,9% το 1997, 29,3% το 1998 και 25,4% το 1999 όπου ο δείκτης ακολουθεί πτωτική πορεία. Το 2000 ο δείκτης αυξάνεται κατά 3,1%, το 2001 παρουσιάζει αύξηση της τάξεως του 8,7% και το 2002 αυξάνει κατά 3,1%.

Παρατηρούμε ότι οι τιμές του δείκτη είναι ικανοποιητικές σε όλα τα έτη, με εξαίρεση το 1999 και το 2000 όπου έχει παρουσιάσει μεγάλη μείωση.

Σε σχέση με τις τιμές του κλάδου παρατηρούμε ότι και οι υπόλοιπες επιχειρήσεις του κλάδου κυμαίνονται σε χαμηλά επίπεδα για τα έτη 1999-2000, όπως και η ΔΕΛΤΑ ΠΡΟΤΥΠΟΣ ΒΙΟΜΗΧΑΝΙΑ ΓΑΛΑΚΤΟΣ ΑΕ.

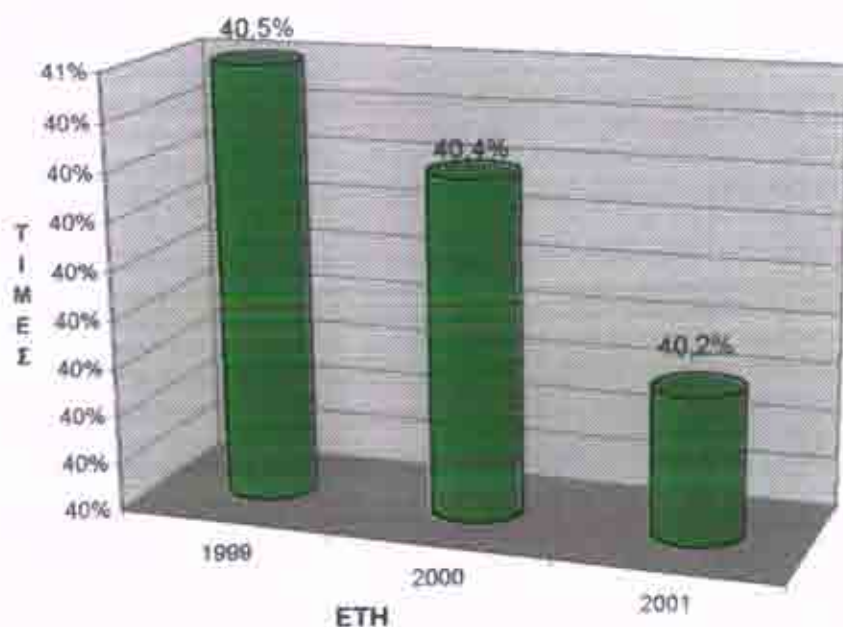
ΔΕΛΤΑ ΠΡΟΤΥΠΟΣ ΒΙΟΜΗΧΑΝΙΑ ΠΑΓΩΤΟΥ ΑΕ**ΕΞΕΛΙΞΗ του δείκτη ΜΙΚΤΟΥ ΠΕΡΙΘΩΡΙΟΥ ΚΕΡΔΟΥΣ**
(1999-2001)

Η ΔΕΛΤΑ ΠΡΟΤΥΠΟΣ ΒΙΟΜΗΧΑΝΙΑ ΠΑΓΩΤΟΥ ΑΕ παρατηρούμε ότι για τα εξεταζόμενα έτη έχει παρουσιάσει ικανοποιητικές τιμές του δείκτη μικτού περιθωρίου κέρδους, δείχνοντας έτσι την ικανότητα της διοίκησης να επιτυγχάνει φθηνές αγορές και να πωλεί σε σχετικά υψηλές τιμές.

Αριθμοδείκτης Καθαρού Περιθωρίου Κέρδους⁶

Ο αριθμοδείκτης καθαρού περιθωρίου δείχνει το ποσοστό του καθαρού κέρδους που επιτυγχάνει η επιχείρηση από τις πωλήσεις των προϊόντων της δηλαδή δείχνει το κέρδος από τις λειτουργικές της δραστηριότητες. Με άλλα λόγια ο αριθμοδείκτης αυτός δείχνει το ποσοστό κέρδους, που μένει στην επιχείρηση μετά την αφαίρεση από τις καθαρές πωλήσεις του κόστους πωληθέντων και των λοιπών εξόδων.

Αποτελεί σημαντικό κριτήριο αξιολόγησης της απόδοσης των επιχειρήσεων και δείχνει την απόδοση της λειτουργίας της επιχείρησης, την πολιτική τιμών της και το ποσοστό του κέρδους που μένει μέσα στην επιχείρηση.

Ο αριθμοδείκτης καθαρού περιθωρίου κέρδους είναι πολύ χρήσιμος δεδομένου ότι τόσο η διοίκηση όσο και πολλοί αναλυτές βασίζουν τις προβλέψεις τους για τα μελλοντικά καθαρά κέρδη της επιχείρησης επί του προβλεπόμενου ύψους πωλήσεων και του ποσοστού καθαρού κέρδους.

$$\text{Αριθμοδείκτης Καθαρού Περιθωρίου Κέρδους} = \frac{\text{Καθαρά Κέρδη}}{\text{Πωλήσεις}}$$

Όσο μεγαλύτερος είναι ο αριθμοδείκτης καθαρού κέρδους τόσο πιο επικερδής είναι η επιχείρηση. Μια τιμή στον αριθμοδείκτη μεγαλύτερη του 00,3 μπορεί να χαρακτηρίσει Κερδοφόρα μια επιχείρηση. Όπως και στον προηγούμενο αριθμοδείκτη έτσι και σε αυτόν θα πρέπει να γίνει διερεύνηση ως προς τον αντίστοιχο αριθμοδείκτη του κλάδου της οικονομίας στον οποίο ανήκει η επιχείρηση καθώς και οι παρεμβάσεις που επικρατούν στην αγορά του κλάδου και ο ανταγωνισμός.

ΔΕΛΤΑ ΠΡΟΤΥΠΟΣ ΒΙΟΜΗΧΑΝΙΑ ΓΑΛΑΚΤΟΣ ΑΕ

$$1996: \frac{3437709362}{72244749875} = 4,7\%$$

$$1997: \frac{3667704880}{78671546579} = 4,6\%$$

$$1998: \frac{4023625093}{91874145650} = 4,3\%$$

$$1999: \frac{1565228214}{73580539791} = 2,1\%$$

$$2000: \frac{3415320000}{79248632923} = 4,3\%$$

$$2001: \frac{4265836781}{88641303472} = 4,8\%$$

$$2002: \frac{16262063,60}{288281801,20} = 5,6\%$$

ΔΕΛΤΑ ΠΡΟΤΥΠΟΣ ΒΙΟΜΗΧΑΝΙΑ ΠΑΓΩΤΟΥ ΑΕ

$$1999: \frac{1503566191}{21011556871} = 7,1\%$$

$$2000: \frac{880032198}{22595314832} = 3,8\%$$

$$2001: \frac{936695727}{23227189628} = 4\%$$

ΔΕΛΤΑ ΠΡΟΤΥΠΟΣ ΒΙΟΜΗΧΑΝΙΑ ΓΑΛΑΚΤΟΣ ΑΕ

ΕΞΕΛΙΞΗ του δείκτη ΚΑΘΑΡΟΥ ΠΕΡΙΘΩΡΙΟΥ ΚΕΡΔΟΥΣ (1996-2002)

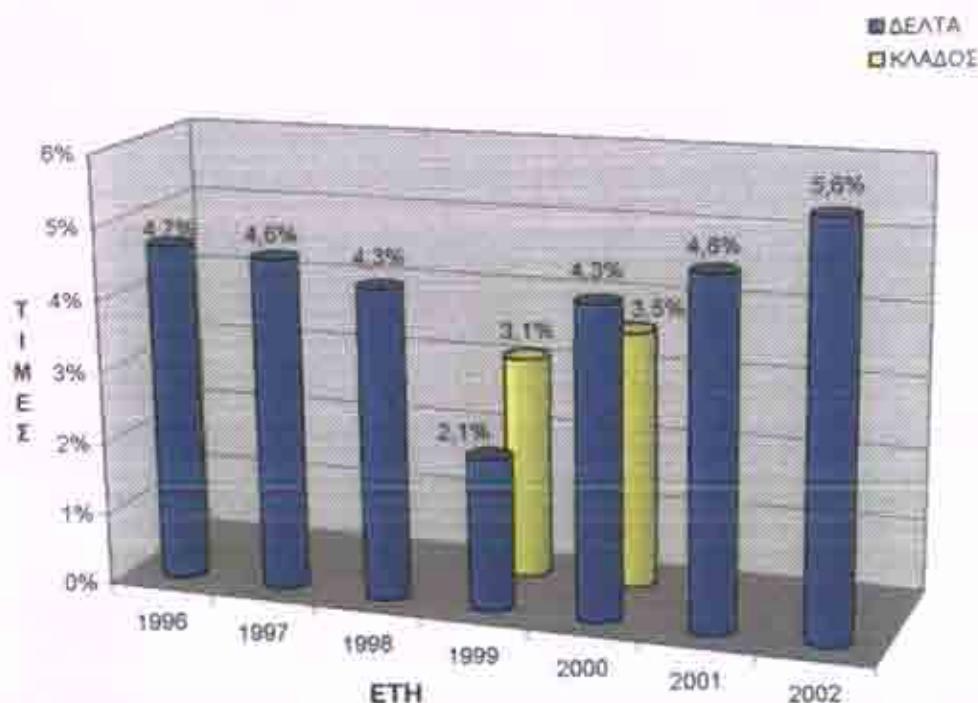

Παρατηρούμε ότι ο δείκτης ακολουθεί πτωτική πορεία για τα 4 πρώτα έτη με την μεγαλύτερη μείωση το 1999 της τάξεως του -51%. Η μείωση του δείκτη μπορεί να οφείλεται είτε σε δυσανάλογη αύξηση του κόστους πωληθέντων σε σχέση με τα έσοδα των πωλήσεων, είτε σε μείωση της παραγωγικότητας των συντελεστών που συμμετέχουν στην παραγωγή. Σε αντίθεση όμως με την επόμενη τριετία όπου παρατηρούμε ότι ο δείκτης έχει αρχίσει να αυξάνει κατά 104% το 2000, 11,6% το 2001 και 16,6% το 2002. Επομένως, μπορούμε να πούμε ότι η διοίκηση κατάφερε να βελτιώσει την ανησυχητική κατάσταση που πιθανόν να δημιουργούνταν, με την μείωση του κόστους πωληθέντων.

Σε σχέση με τις τιμές του κλάδου παρατηρούμε ότι το 1999 ο κλάδος βρίσκεται σε υψηλότερα επίπεδα από την ΔΕΛΤΑ ΠΡΟΤΥΠΟΣ ΒΙΟΜΗΧΑΝΙΑ ΓΑΛΑΚΤΟΣ ΑΕ γεγονός που επιβεβαιώνει την δύσκολη κατάσταση στην οποία βρισκόταν ενώ το 2000 η ΔΕΛΤΑ βρίσκεται σε ευνοϊκότερη θέση από τον κλάδο.

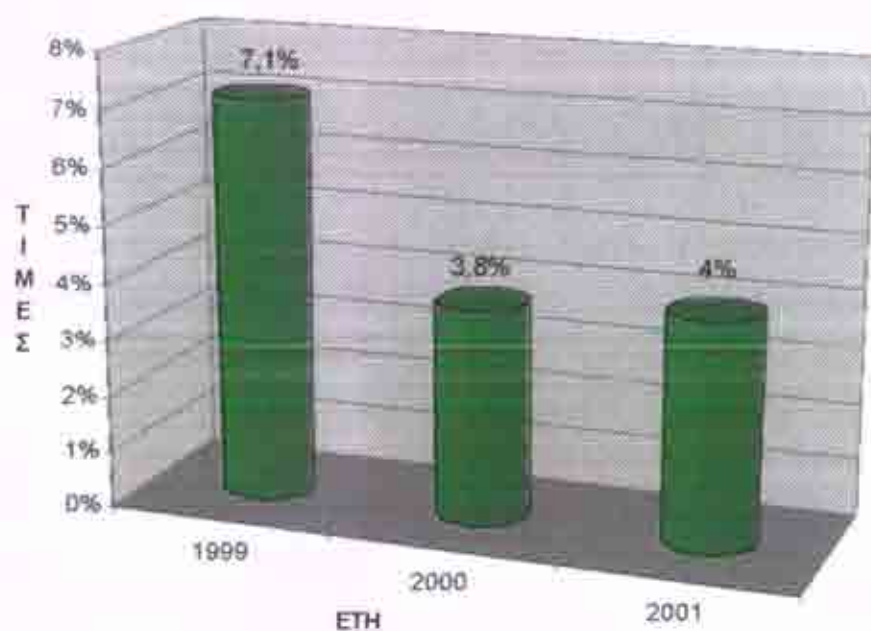
ΔΕΛΤΑ ΠΡΟΤΥΠΟΣ ΒΙΟΜΗΧΑΝΙΑ ΠΑΓΩΤΟΥ ΑΕ**ΕΞΕΛΙΞΗ του δείκτη ΚΑΘΑΡΟΥ ΠΕΡΙΘΩΡΙΟΥ**
ΚΕΡΔΟΥΣ
(1999-2001)

Παρατηρούμε ότι ο δείκτης για την ΔΕΛΤΑ ΠΡΟΤΥΠΟΣ ΒΙΟΜΗΧΑΝΙΑ ΠΑΓΩΤΟΥ ΑΕ το 1999 βρίσκεται σε αρκετά υψηλό επίπεδο ενώ το 2000 παρουσίασε μείωση της τάξεως του 46%. Το 2001 παρουσιάζει μια αύξηση της τάξης του 5,2%.

ΑΠΟΔΟΤΙΚΟΤΗΤΑ ΙΔΙΩΝ ΚΕΦΑΛΑΙΩΝ-ROE⁶

Ο αριθμοδείκτης αποδοτικότητας ιδίων κεφαλαίων είναι ένας ακόμη σπουδαίος δείκτης που απεικονίζει την κερδοφόρα δυναμικότητα μίας επιχείρησης και παρέχει ένδειξη του κατά πόσο επιτεύχθηκε ο στόχος πραγματοποίησης ενός ικανοποιητικού αποτελέσματος.

Ο αριθμοδείκτης αυτός μετρά την αποτελεσματικότητα, με την οποία τα κεφάλαια των φορέων της επιχείρησης απασχολούνται σ' αυτή.

$$ROE = \frac{\text{ΚΑΘΑΡΑ ΚΕΡΑΗ ΠΡΟ ΦΟΡΩΝ} \cdot 100}{\text{ΙΔΙΑ ΚΕΦΑΛΑΙΑ}}$$

Ένας χαμηλός αριθμοδείκτης αποδοτικότητας ιδίων κεφαλαίων είναι ενδεικτικός του ότι η επιχείρηση πάσχει σε κάποιο τομέα της. Αντίθετα, ένας υψηλός αριθμοδείκτης αποδοτικότητας ιδίων κεφαλαίων αποτελεί ένδειξη ότι η επιχείρηση ευημερεί και τούτου ανάλογα μπορεί να οφείλεται, είτε στην επιτυχημένη διοίκηση της είτε στις ευνοϊκές γι' αυτήν οικονομικές συνθήκες ή στην εύστοχη χρησιμοποίηση των κεφαλαίων της.

ΔΕΛΤΑ ΠΡΟΤΥΠΟΣ ΒΙΟΜΗΧΑΝΙΑ ΓΑΛΑΚΤΟΣ ΑΕ

$$1996: \frac{3437709362}{64449926537} = 5,3\%$$

$$1997: \frac{3667704880}{64957659846} = 5,6\%$$

$$1998: \frac{4023625093}{65061881163} = 6,1\%$$

$$1999: \frac{1565228214}{44613748808} = 3,5\%$$

$$2000: \frac{3415320000}{4494586471} = 7,5\%$$

$$2001: \frac{4265836781}{36261237881} = 11,7\%$$

$$2002: \frac{16262063,60}{110724041,20} = 14,6\%$$

ΔΕΛΤΑ ΠΡΟΤΥΠΟΣ ΒΙΟΜΗΧΑΝΙΑ ΠΑΓΩΤΟΥ ΑΕ

$$1999: \frac{1503566191}{17633956279} = 8,5\%$$

$$2000: \frac{880032198}{18318761111} = 4,8\%$$

$$2001: \frac{936695727}{18694851286} = 5\%$$

ΔΕΛΤΑ ΠΡΟΤΥΠΟΣ ΒΙΟΜΗΧΑΝΙΑ ΓΑΛΑΚΤΟΣ ΑΕ

ΕΞΕΛΙΞΗ του δείκτη ΑΠΟΔΟΣΗΣ ΙΔΙΩΝ ΚΕΦΑΛΑΙΩΝ (1996-2001)

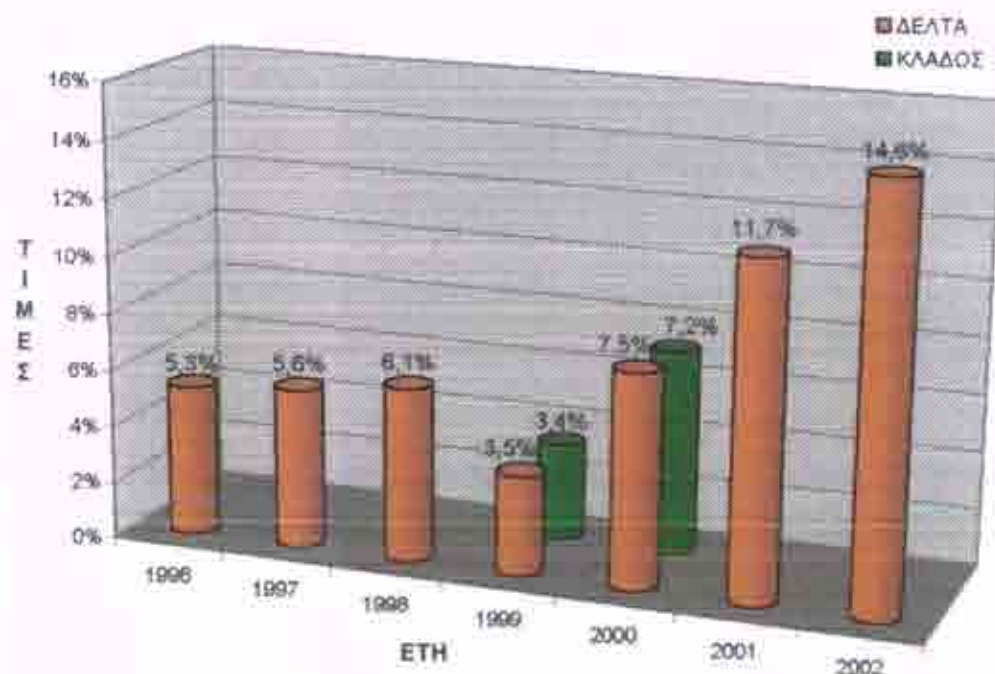

Παρατηρούμε ότι το επίπεδο στο οποίο κυμαίνεται ο κλάδος και η επιχείρησή μας είναι αρκετά χαμηλό. Ένας χαμηλός αριθμοδείκτης είναι ενδεικτικός του ότι η επιχείρηση πάσχει σε κάποιον τομέα της, είτε σε χαμηλή παραγωγικότητα είτε σε υπερεπένδυση κεφαλαίων.

Έπειτα όμως από μελέτη της εταιρείας και του κλάδου συνάντησα κάποια γεγονότα που συνέβησαν το 1999 και πιθανόν αποτελούν την αιτία για την άσχημη εξέλιξη του δείκτη το συγκεκριμένο έτος. Πιο συγκεκριμένα:

➤ Επιβλήθηκαν υψηλότατα πρόστιμα για υπερβάσεις των ποσοστρώσεων του γαλακτοκομικού έτους 1999-2000 που έφθαναν τα 4,5 δισ.δρχ. για το σύνολο της χώρας. Τα πρόστιμα αυτά ανέκοψαν την αυξητική τάση για παραγωγή γάλακτος και δημιούργησαν σοβαρότατα προβλήματα σε έναν μεγάλο αριθμό παραγωγών.

➤ Η εκδήλωση επιζωοτίας αφθώδους πυρετού τον Ιούλιο του 2000 στο Νομό Έβρου είχε ως αποτέλεσμα τη σφαγή μεγάλου αριθμού βοοειδών και την ελάττωση του παραγόμενου γάλακτος.

➤ Η ανοδική πορεία των τιμών του γάλακτος στο εξωτερικό, που επηρέασε άμεσα και τις τιμές του εγχώριου γάλακτος, δημιουργώντας έντονες αυξητικές τάσεις.

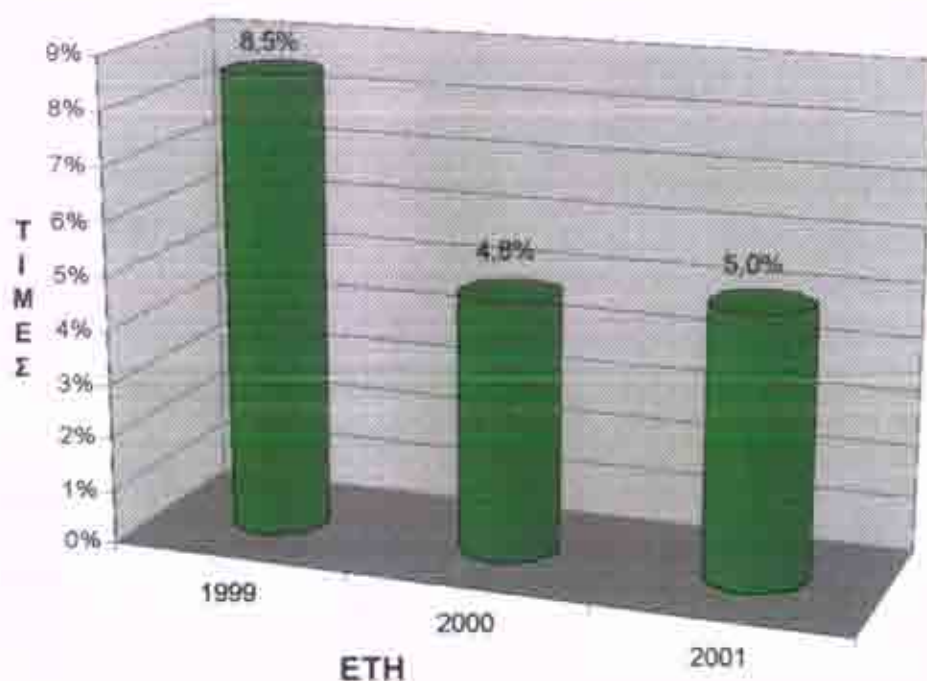
ΔΕΛΤΑ ΠΡΟΤΥΠΟΣ ΒΙΟΜΗΧΑΝΙΑ ΠΑΓΩΤΟΥ ΑΕ**ΕΞΕΛΙΞΗ του δείκτη ΑΠΟΔΟΣΗΣ ΙΔΙΩΝ ΚΕΦΑΛΑΙΩΝ**
(1999-2001)

Και στην περίπτωση της ΔΕΛΤΑ ΠΡΟΤΥΠΟΣ ΒΙΟΜΗΧΑΝΙΑ ΠΑΓΩΤΟΥ ΑΕ παρατηρούμε ότι ο δείκτης βρίσκεται επίσης σε χαμηλό επίπεδο. Η μείωση του δείκτη το 2000 κατά 3,7% οφείλεται κυρίως στη μείωση των κερδών όπου ορισμένοι παράγοντες λειτούργησαν αρνητικά όπως οι διατροφικές κρίσεις που επικράτησαν εκείνο το διάστημα, η μεγάλη αύξηση των τιμών ορισμένων εισαγόμενων πρώτων υλών και κατ' επέκταση η αύξηση των τιμών για τον καταναλωτή.

Αριθμοδείκτης Απόδοσης Ενεργητικού- ROA⁶

Ο αριθμοδείκτης αυτός μέτρα την απόδοση των συνολικών περιουσιακών στοιχείων μιας επιχείρησης, καθώς και των επί μέρους τμημάτων αυτής και αποτελεί ένα είδος αξιολόγηση και έλεγχου της διοίκησης της.

$$ROA = 100 * \frac{\text{Καθαρά Κέρδη Εκμ/σεως} + \text{τόκοι}}{\text{Σύνολο Ενεργητικού}}$$

Τόκοι= τόκοι ξένου κεφαλαίου*(1- Συντ. Φορολ.)

Ο υπολογισμός του αριθμοδείκτη αποδοτικότητας του ενεργητικού μιας επιχείρησης επιτρέπει:

1. Τη σύγκριση της αποδοτικότητας μιας επιχείρησης με την αποδοτικότητα άλλων μορφών επενδύσεων, καθώς και με την αποδοτικότητα άλλων επιχειρήσεων του ίδιου περιπτώπου βαθμού κίνδυνου. Η αποτελεσματικότητα λειτουργίας μιας επιχείρησης δείχνει την ικανότητα της να μπορεί να επιβιώσει οικονομικά και να προσελκύσει κεφάλαια που προσφέρονται για επένδυση, ανταμείβοντάς τα ανάλογα.

2. Την παρακολούθηση της αποδοτικότητας διαχρονικά και τη σύγκριση της με τα αντίστοιχα μεγέθη άλλων ομοειδών επιχειρήσεων ή με το μέσο όρο του κλάδου όπου ανήκει η επιχείρηση.

3. Τη διερεύνηση των αιτιών της μεταβολής του διαχρονικά. Από πολλούς υποστηρίζεται η άποψη ότι, είναι προτιμότερο να μετράται η κερδοφόρα δυναμικότητα της επιχείρησης με τον αριθμοδείκτη λειτουργικών κερδών προς καθαρές πωλήσεις.

Γενικότερα μια επιχείρηση βρίσκεται σε ικανοποιητική κατάσταση αν ο Αριθμοδείκτης Απόδοσης Ενεργητικού έχει μεγαλύτερη τιμή από την απόδοση οποιασδήποτε άλλης επένδυσης (πχ. Καταθέσεις, χρεόγραφα, κλπ). Μεγαλύτερη απόδοση μεταφράζεται και σε μεγάλο μέρισμα προς τους μετόχους.

ΔΕΛΤΑ ΠΡΟΤΥΠΟΣ ΒΙΟΜΗΧΑΝΙΑ ΓΑΛΑΚΤΟΣ ΑΕ

$$1996: \frac{3437709362+449121421,45}{82803688978} = 4,6\% \quad 1997: \frac{3667704880+468652261,35}{89276651459} = 4,6\%$$

$$1998: \frac{4023625093+1119647116,9}{97661243883} = 5,2\% \quad 1999: \frac{1565228214+145037178}{56512022427} = 3\%$$

$$2000: \frac{3415320000+63453967,85}{57439120382} = 6\% \quad 2001: \frac{4265836781+16997599,45}{62513958495} = 6,8\%$$

$$2002: \frac{16262063,60+147501,35}{235245670,99} = 6,9\%$$

ΔΕΛΤΑ ΠΡΟΤΥΠΟΣ ΒΙΟΜΗΧΑΝΙΑ ΠΑΓΩΤΟΥ ΑΕ

$$1999: \frac{1503566191652047919,9}{31895642918} = 6,7\% \quad 2000: \frac{880032198+494787219,55}{33095945647} = 4,1\%$$

$$2001: \frac{936695727+417565663,45}{34323264091} = 3,9\%$$

ΔΕΛΤΑ ΠΡΟΤΥΠΟΣ ΒΙΟΜΗΧΑΝΙΑ ΓΑΛΑΚΤΟΣ ΑΕ

ΕΞΕΛΙΞΗ του δείκτη ΑΠΟΔΟΣΗΣ ΕΝΕΡΓΗΤΙΚΟΥ

(1996-2002)

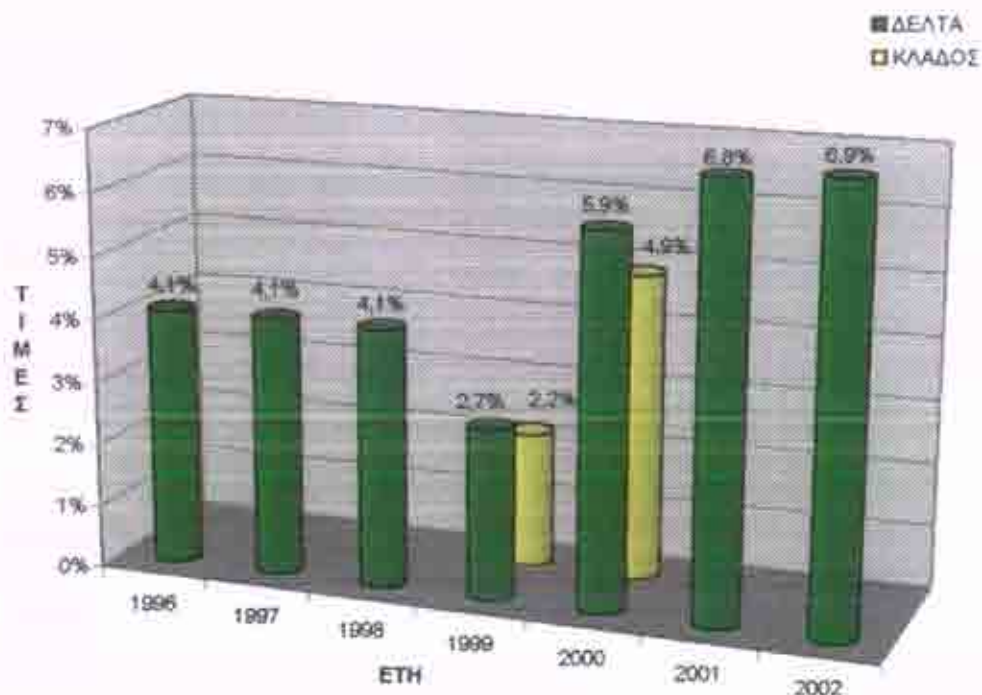

Ο δείκτης της εταιρείας ΔΕΛΤΑ ΠΡΟΤΥΠΟΣ ΒΙΟΜΗΧΑΝΙΑ ΓΑΛΑΚΤΟΣ ΑΕ παρέμεινε σταθερός τα 3 πρώτα χρόνια, ακολουθώντας μια μείωση το 1999 της τάξης του 34%. Έπειτα ο δείκτης ακολουθεί αυξητική πορεία με τη μεγαλύτερη άνοδο το 2000 κατά 118%. Η αυξητική πορεία του δείκτη για τα τελευταία 3 χρόνια μας δείχνει ότι η Διοίκηση σταδιακά βελτιώνει την απόδοση των συνολικών περιουσιακών στοιχείων.

Σε σύγκριση με τον κλάδο παρατηρούμε ότι οι ίδιες συνθήκες επικρατούν και στις υπόλοιπες επιχειρήσεις του κλάδου.

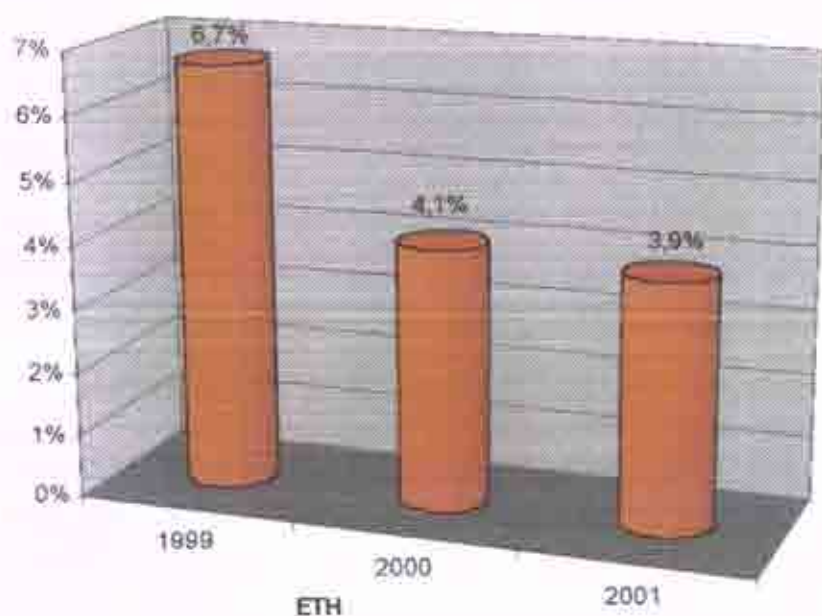
ΔΕΛΤΑ ΠΡΟΤΥΠΟΣ ΒΙΟΜΗΧΑΝΙΑ ΠΑΓΩΤΟΥ ΑΕ**ΕΞΕΛΙΞΗ του δείκτη ΑΠΟΔΟΣΗΣ ΕΝΕΡΓΗΤΙΚΟΥ**
(1999-2001)

Ο δείκτης της εταιρείας **ΔΕΛΤΑ ΠΡΟΤΥΠΟΣ ΒΙΟΜΗΧΑΝΙΑ ΠΑΓΩΤΟΥ ΑΕ**, όπως βλέπουμε στο διάγραμμα, παρουσίασε μείωση της τάξεως του 38,8% το 2000 και το 2001 μειώθηκε κατά 4,8%.

ΑΡΙΘΜΟΔΕΙΚΤΕΣ ΔΑΝΕΙΑΚΗΣ ΕΠΙΒΑΡΥΝΣΗΣ ΚΑΙ ΒΙΩΣΙΜΟΤΗΤΑΣ

Η Δανειακή Επιβάρυνση και η Βιωσιμότητα μιας επιχείρησης μπορεί να προσδιορισθεί από την μελέτη της διάρθρωσης του κεφαλαίου της. Η μελέτη αυτή μπορεί επιπλέον να δώσει πληροφορίες για την μακροχρόνια χρηματοοικονομική κατάσταση της επιχείρησης καθώς και για την Στρατηγική των Επενδύσεων της Επιχείρησης.

Αριθμοδείκτης Ιδιοκτησίας⁶

Ο αριθμοδείκτης Ιδιοκτησίας μας δείχνει το ποσοστό του συνόλου των ενεργητικών στοιχείων μιας επιχείρησης που έχει χρηματοδοτηθεί από τους φορείς της.

$$\text{Αριθμοδείκτης Ιδιοκτησίας} = \frac{\text{Ίδια κεφάλαια} * 100}{\text{Συνολικά Κεφάλαια}}$$

Όσο, μεγαλύτερο είναι το ύψος των ιδίων κεφαλαίων μιας επιχείρησης, σε σχέση με τις υποχρεώσεις της, τόσο μεγαλύτερη προστασία παρέχεται στους δανειστές της και τόσο μικρότερη πίεση ασκείται σ' αυτή για την εξόφληση των υποχρεώσεων της και την πληρωμή των τόκων. Παρ' όλα αυτά ένας υψηλός αριθμοδείκτης Ιδιοκτησίας δεν αποτελεί απαραίτητα ένδειξη ότι η επιχείρηση ακολουθεί τον επωφελέστερο τρόπο χρηματοδότησεως της.

Θα πρέπει να τονιστεί ότι ο αριθμοδείκτης Ιδιοκτησίας είναι τόσο σπουδαίος όσο και ο αριθμοδείκτης ρευστότητας μιας επιχείρησης, διότι εμφανίζει την οικονομική δύναμη αυτής και αντανακλά τη μακροχρόνια ρευστότητα της, με το να παρέχει ένδειξη για την ύπαρξη ή όχι πιέσεως για την εξόφληση και εξυπηρέτηση των υποχρεώσεων της.

ΔΕΛΤΑ ΠΡΟΤΥΠΟΣ ΒΙΟΜΗΧΑΝΙΑ ΓΑΛΑΚΤΟΣ ΑΕ

$$1996: \frac{64.449.926.537}{82803622978} = 77,8\%$$

$$1997: \frac{64.957.659.846}{89276651459} = 72\%$$

$$1998: \frac{65061881163}{97661243883} = 66,6\%$$

$$1999: \frac{44613748808}{56512022427} = 78,9\%$$

$$2000: \frac{44994586471}{57439120382} = 78,3\%$$

$$2001: \frac{36261237881}{62513958495} = 58\%$$

$$2002: \frac{110724041,20}{235245670,99} = 47\%$$

ΔΕΛΤΑ ΠΡΟΤΥΠΟΣ ΒΙΟΜΗΧΑΝΙΑ ΠΑΓΩΤΟΥ ΑΕ

$$1999: \frac{17633956279}{31895642918} = 55,2\%$$

$$2000: \frac{18318761111}{33095945647} = 55,2\%$$

$$2001: \frac{18694851286}{34323264091} = 54,4\%$$

ΔΕΛΤΑ ΠΡΟΤΥΠΟΣ ΒΙΟΜΗΧΑΝΙΑ ΓΑΛΑΚΤΟΣ ΑΕ**ΕΞΕΛΙΞΗ του δείκτη ΙΔΙΟΚΤΗΣΙΑΣ**

(1996-2002)

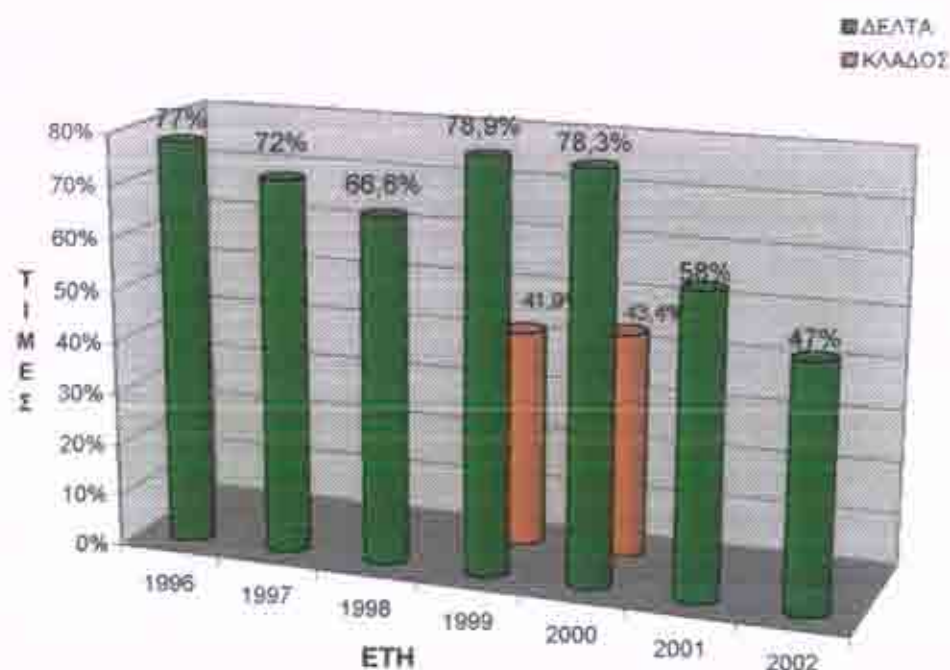

Παρατηρούμε ότι ο δείκτης Ιδιοκτησίας κυμαίνεται σε αρκετά υψηλά επίπεδα, γεγονός που μας οδηγεί στο συμπέρασμα ότι η επιχείρηση δεν αντιμετωπίζει ιδιαίτερη δυσκολία για την εξόφληση των υποχρεώσεων.

Αντίθετα, ένας χαμηλός αριθμοδείκτης αποτελεί ένδειξη μιας πιο επικίνδυνης κατάστασης, λόγω της πιθανότητας να προκύψουν μεγάλες ζημιές στην επιχείρηση και αυτό θα οφείλεται στα ίδια κεφάλαια.

Σε σύγκριση με τον κλάδο βλέπουμε ότι η ΔΕΛΤΑ ΠΡΟΤΥΠΟΣ ΒΙΟΜΗΧΑΝΙΑ ΓΑΛΑΚΤΟΣ ΑΕ βρίσκεται σε ευνοϊκότερη θέση από τις υπόλοιπες επιχειρήσεις του κλάδου.

ΔΕΛΤΑ ΠΡΟΤΥΠΟΣ ΒΙΟΜΗΧΑΝΙΑ ΠΑΓΩΤΟΥ ΑΕ**ΕΞΕΛΙΞΗ του δείκτη ΙΔΙΟΚΤΗΣΙΑΣ**

(1999-2001)

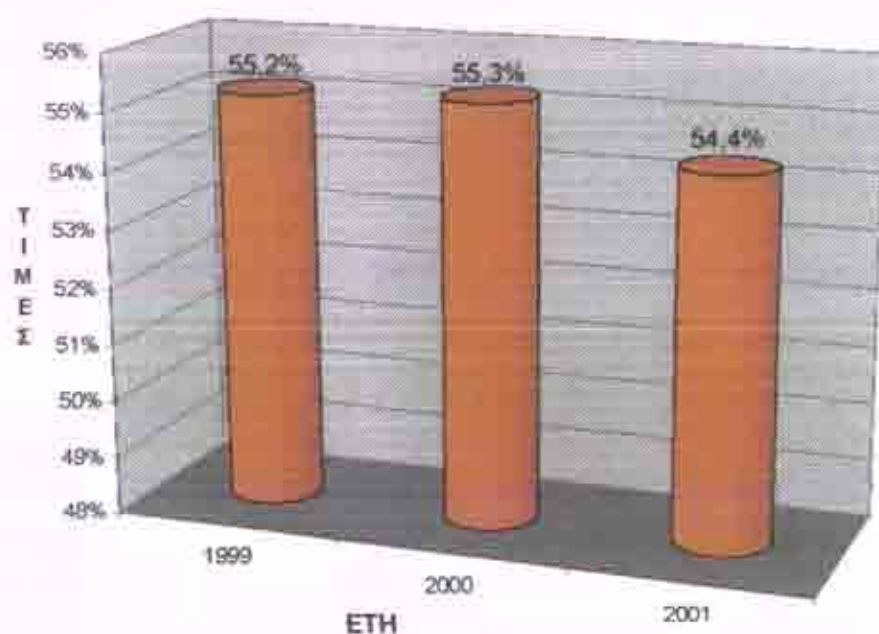

Στην περίπτωση της ΔΕΛΤΑ ΠΡΟΤΥΠΟΣ ΒΙΟΜΗΧΑΝΙΑ ΠΑΓΩΤΟΥ ΑΕ παρατηρούμε ότι ο δείκτης το 2000 παρουσιάζει οριακή αύξηση της τάξεως του 0,18% ενώ το 2001 παρουσιάζει μείωση κατά -1,8%.

Οι τιμές του δείκτη κυμαίνονται σε μέτρια επίπεδα χωρίς όμως αυτό να παρέχει ένδειξη ότι η επιχείρηση βρίσκεται σε δύσκολη θέση.

Αριθμοδείκτης Δανειακής Επιβάρυνσης⁶

Ο αριθμοδείκτης Δανειακής Επιβάρυνσης χρησιμοποιείται για να διαπιστωθεί η δανειακή επιβάρυνση μίας επιχείρησης και επόμενως η δανειοληπτική της ικανότητα.

Πιο συγκεκριμένα, ο αριθμοδείκτης αυτός μας δείχνει το ποσοστό των περιουσιακών στοιχείων που έχει χρηματοδοτηθεί από τους βραχυπρόθεσμους και μακροπρόθεσμους πιστωτές της επιχείρησης.

$$\text{Αριθμοδείκτης Δανειακής Επιβάρυνσης} = \frac{\text{Ξένα Κεφάλαια} * 100}{\text{Συνολικό Κεφάλαιο}}$$

Στον αριθμοδείκτη αυτό αν η τιμή του είναι μεγαλύτερη του 0,5 τότε η επιχείρηση εμφανίζεται με μειωμένη δανειοληπτική ικανότητα καθώς το Ξένο Κεφάλαιο είναι πλέον του 50% του Συνολικού Κεφαλαίου.

Γενικά μπορούμε να πούμε ότι, όταν τα ξένα κεφάλαια είναι πολύ λίγα σε σχέση με τα ίδια κεφάλαια, τότε η θέση της επιχείρησης είναι παρά πολύ ασφαλής. Αντίθετα, ο υπερδανεισμός αντανακλά, συνήθως, μια πιο επισφαλή για την επιχείρηση και τους πιστωτές κατάσταση. Στην περίπτωση αυτή, ενδέχεται οι πιστωτές της επιχείρησης να θελήσουν να εκμεταλλευθούν τη δύσκολη θέση της και να τη θέσουν σε κατάσταση πτώχευσης ή να αναλάβουν οι ίδιοι τη διαχείριση της, γεγονός το οποίο οδηγεί σε απώλεια της ανεξαρτησίας της.

ΔΕΛΤΑ ΠΡΟΤΥΠΟΣ ΒΙΟΜΗΧΑΝΙΑ ΓΑΛΑΚΤΟΣ ΑΕ

$$1996: \frac{17572362466}{82803688978} = 21\%$$

$$1997: \frac{23248250106}{89276651459} = 26\%$$

$$1998: \frac{31410244615}{97661243883} = 32,1\%$$

$$1999: \frac{10660260601}{56512022427} = 18,8\%$$

$$2000: \frac{10829063438}{57439120382} = 18,8\%$$

$$2001: \frac{14685977336}{62513958495} = 23\%$$

$$2002: \frac{114990946,65}{235245670,99} = 48,8\%$$

ΔΕΛΤΑ ΠΡΟΤΥΠΟΣ ΒΙΟΜΗΧΑΝΙΑ ΠΑΓΩΤΟΥ ΑΕ

$$1999: \frac{13906052815}{31895642718} = 43,5\%$$

$$2000: \frac{14514760805}{33095945647} = 43,8\%$$

$$2001: \frac{15378599316}{34323264091} = 44,8\%$$

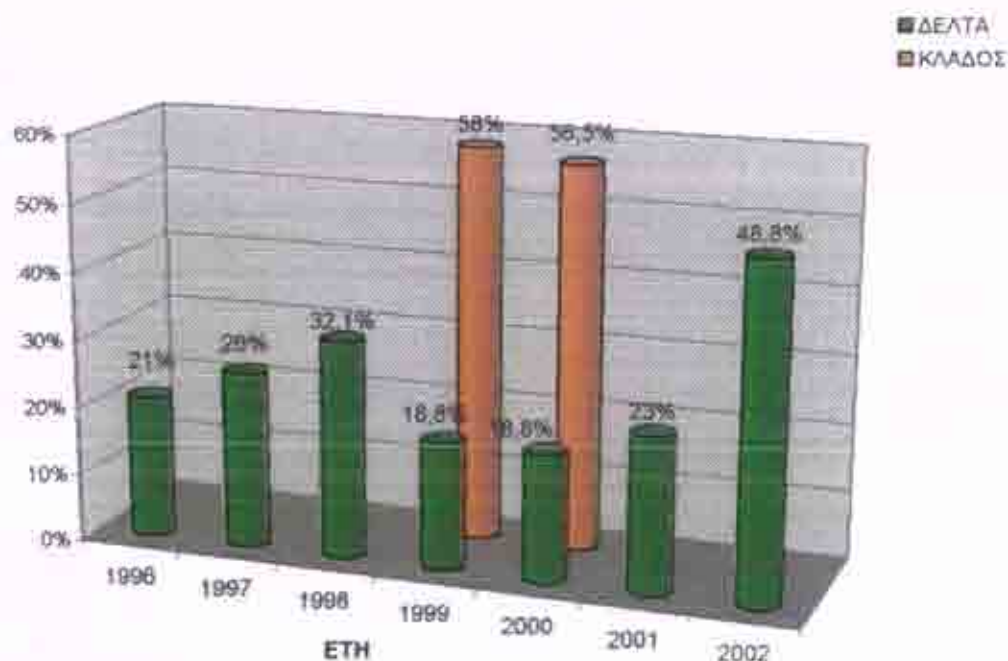
ΔΕΛΤΑ ΠΡΟΤΥΠΟΣ ΒΙΟΜΗΧΑΝΙΑ ΓΑΛΑΚΤΟΣ ΑΕ**ΕΞΕΛΙΞΗ του δείκτη ΔΑΝΕΙΑΚΗΣ ΕΠΙΒΑΡΥΝΣΗΣ
(1996-2002)**

Παρατηρούμε ότι ο δείκτης Δανειακής Επιβάρυνσης παρουσιάζει αύξηση κατά 23% το 1997 και 11% το 1998, ενώ το 1999 παρουσιάζει τη μεγαλύτερη μείωση κατά 41%. Τα επόμενα δύο έτη (1999-2000) ο δείκτης παραμένει σταθερός και αυξάνεται κατά 22% το 2001.

Σύμφωνα με τον γενικό κανόνα συμπεραίνουμε ότι η **ΔΕΛΤΑ ΠΡΟΤΥΠΟΣ ΒΙΟΜΗΧΑΝΙΑ ΓΑΛΑΚΤΟΣ ΑΕ** για τα έξι πρώτα έτη, που εξετάζουμε, εμφανίζεται με αυξημένη δανειοληπτική ικανότητα διότι τα ξένα κεφάλαια αποτελούν κατά μέσο όρο μόνο το 23% του συνόλου του παθητικού της. Επομένως, τα ίδια κεφάλαια αποτελούν το μεγαλύτερο μέρος η επιχείρησή μας δεν αντιμετωπίζει άσκηση πιέσεων για την εξόφληση των υποχρεώσεων της και την πληρωμή των τόκων. Μόνο το 2002 εμφανίζεται να έχει μέτρια δανειοληπτική ικανότητα, εφόσον η τιμή του δείκτη πλησιάζει το 50%.

Σε σχέση με τον δείκτη του κλάδου, η **Δέλτα Πρότυπος Βιομηχανία Γάλακτος ΑΕ** βρίσκεται σε καλύτερη κατάσταση, παρατηρώντας ότι οι περισσότερες επιχειρήσεις του κλάδου εμφανίζονται με μειωμένη δανειοληπτική ικανότητα.

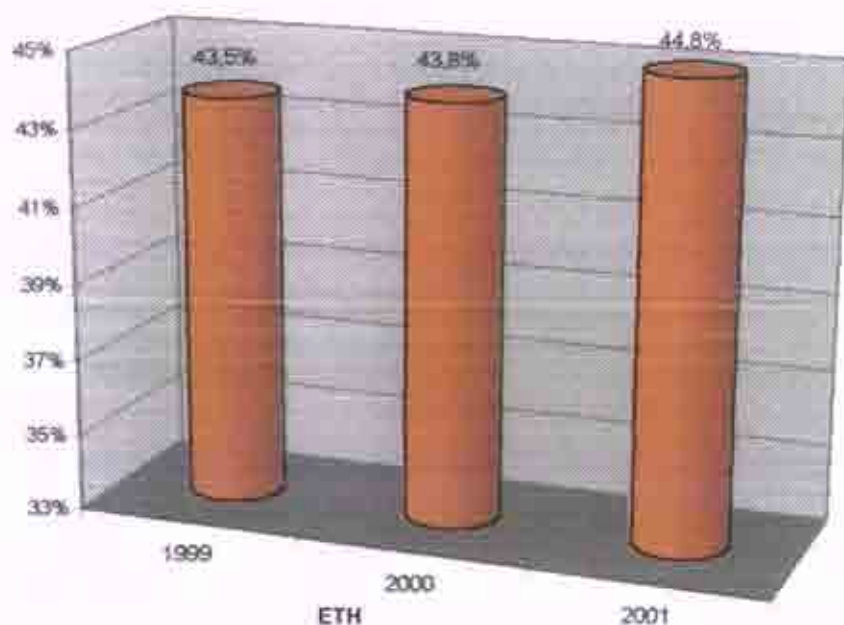
ΔΕΛΤΑ ΠΡΟΤΥΠΟΣ ΒΙΟΜΗΧΑΝΙΑ ΠΑΓΩΤΟΥ ΛΕ**ΕΞΕΛΙΞΗ του δείκτη ΔΑΝΕΙΑΚΗΣ ΕΠΙΒΑΡΥΝΣΗΣ**
(1999-2001)

Η κατάσταση της ΔΕΛΤΑ ΠΡΟΤΥΠΟΣ ΒΙΟΜΗΧΑΝΙΑ ΠΑΓΩΤΟΥ ΛΕ όσον αφορά την δανειοληπτική της ικανότητα διαμορφώνεται σε μέτρια επίπεδα. Βλέπουμε ότι το 2000 ο δείκτης παρουσίασε οριακή αύξηση της τάξεως του 0,6% και το 2001 ο δείκτης αυξήθηκε κατά 2,2%.

Αριθμοδείκτης Κάλυψης Τόκων⁶

Ο αριθμοδείκτης κάλυψης τόκων δείχνει πόσες φορές τα καθαρά κέρδη καλύπτουν τους τόκους. Με άλλα λόγια ο αριθμοδείκτης αυτός εκφράζει τη σχέση μεταξύ των καθαρών κερδών μιας επιχείρησης και των τόκων με τους οποίους αυτή επιβαρύνεται μέσα στη χρήση για τα ξένα μακροπρόθεσμα κεφάλαια. Μπορούμε επίσης να πούμε ότι αποτελεί ένα μέτρο της δανειακής κατάστασης της επιχείρησης σε σχέση με την κερδοφόρα δυναμικότητα της.

$$\text{Αριθμοδείκτης κάλυψης τόκων} = \frac{\text{Καθαρά Κέρδη} + \text{Τόκοι}}{\text{Τόκοι}}$$

Ο αριθμοδείκτης αυτός παρέχει ένδειξη για το περιθώριο ασφάλειας, που απολαμβάνουν οι μακροχρόνιοι πιστωτές και παρουσιάζει ιδιαίτερη σπουδαιότητα γι' αυτούς, εφόσον εμφανίζει την ικανότητα της επιχείρησης να εξοφλεί τους τόκους των ξένων κεφαλαίων από τα κέρδη της.

Όσο μεγαλύτερος είναι ο αριθμοδείκτης αυτός, τόσο μεγαλύτερη είναι η ικανότητα της επιχείρησης να πληρώνει τους τόκους της και τόσο μικρότερος ο κίνδυνος αθέτησης στην για την εξόφληση των υποχρεώσεων της. Ο εξεταζόμενος αριθμοδείκτης παρέχει ένδειξη του βαθμού και της αποτελεσματικής χρησιμοποίησης των ξένων κεφαλαίων από την επιχείρηση.

ΔΕΛΤΑ ΠΡΟΤΥΠΟΣ ΒΙΟΜΗΧΑΝΙΑ ΓΑΛΑΚΤΟΣ ΔΕ

$$1996: \frac{3.437.709.362+449.121.421,4}{449.121.421,4} = 8,6 \text{ φορές}$$

$$1997: \frac{3.667.704.880+468.652.261,3}{468.652.261,3} = 8,8 \text{ ''}$$

$$1998: \frac{4.023.625.093+1.119.647.116,9}{1.119.647.116,9} = 4,6 \text{ ''}$$

$$1999: \frac{1.565.228.214+145.037.178}{145.037.178} = 11,8 \text{ ''}$$

$$2000: \frac{3.415.320.000+63.453.967,8}{63.453.967,8} = 54,8 \text{ ''}$$

$$2001: \frac{4.265.836.781+16.997.599,4}{16.997.599,4} = 250,1 \text{ ''}$$

$$2002: \frac{16.262.063,6 + 147.501,3}{147.501,3} = 111,2 \text{ ''}$$

ΔΕΛΤΑ ΠΡΟΤΥΠΟΣ ΒΙΟΜΗΧΑΝΙΑ ΠΑΓΩΤΟΥ ΔΕ

$$1999: \frac{1.503.566.191+652.047.919,9}{652.047.919,9} = 3,3 \text{ φορές}$$

$$2000: \frac{880.032.198+494.787.219,5}{494.787.219,5} = 2,7 \text{ ''}$$

$$2001: \frac{936.695.727+417.565.663,4}{417.565.663,4} = 3,2 \text{ ''}$$

ΔΕΛΤΑ ΠΡΟΤΥΠΟΣ ΒΙΟΜΗΧΑΝΙΑ ΓΑΛΑΚΤΟΣ ΑΕ

ΕΞΕΛΙΞΗ του δείκτη ΚΑΛΥΨΗΣ ΤΟΚΩΝ

(1996-2002)

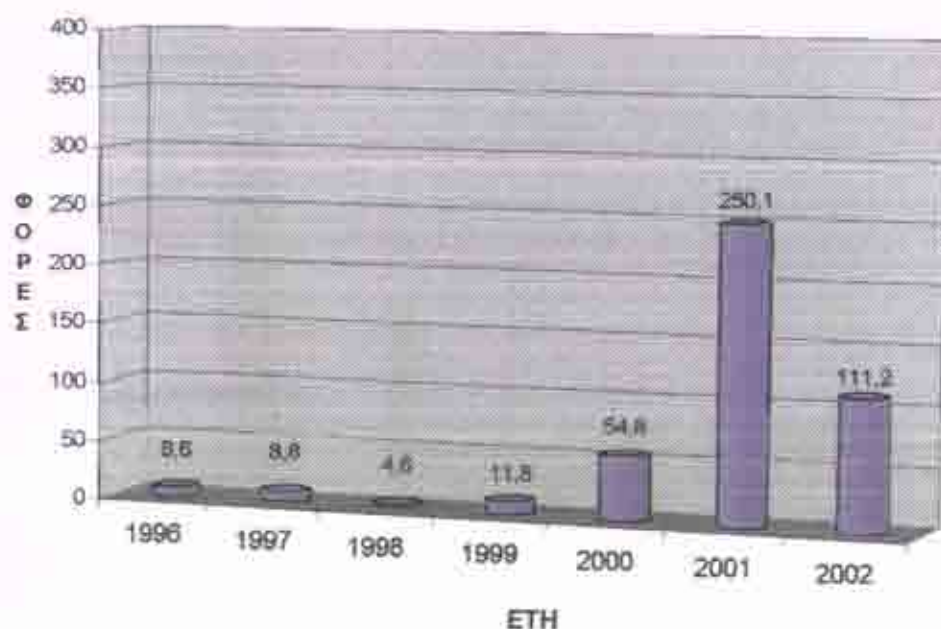

Όπως αναφέραμε παραπάνω όσο μεγαλύτερος είναι ο δείκτης τόσο μεγαλύτερη είναι η ικανότητα της επιχείρησης να πληρώνει τους τόκους και τόσο μικρότερος ο κίνδυνος αθέτησης για την εξόφληση των υποχρεώσεων της.

Σύμφωνα με τα παραπάνω εύκολα συμπεραίνουμε ότι η ΔΕΛΤΑ ΠΡΟΤΥΠΟΣ ΒΙΟΜΗΧΑΝΙΑ ΓΑΛΑΚΤΟΣ ΑΕ βρίσκεται σε πολύ καλή κατάσταση, γεγονός που επιβεβαιώνεται από τις μεγάλες τιμές που κατέλαβε ο δείκτης ορισμένα έτη, φθάνοντας το 2001 να καλύπτει τους τόκους της περίπου 250 φορές.

Από τα παραπάνω θα πρέπει να εξαιρέσουμε το έτος 1998 όπου ο δείκτης διαμορφώθηκε σε χαμηλά επίπεδα καλύπτοντας τους τόκους της μόλις 4,5 φορές και για αυτό οφείλεται η εισπραξη δανείου και οι υψηλοί τόκοι το συγκεκριμένο έτος.

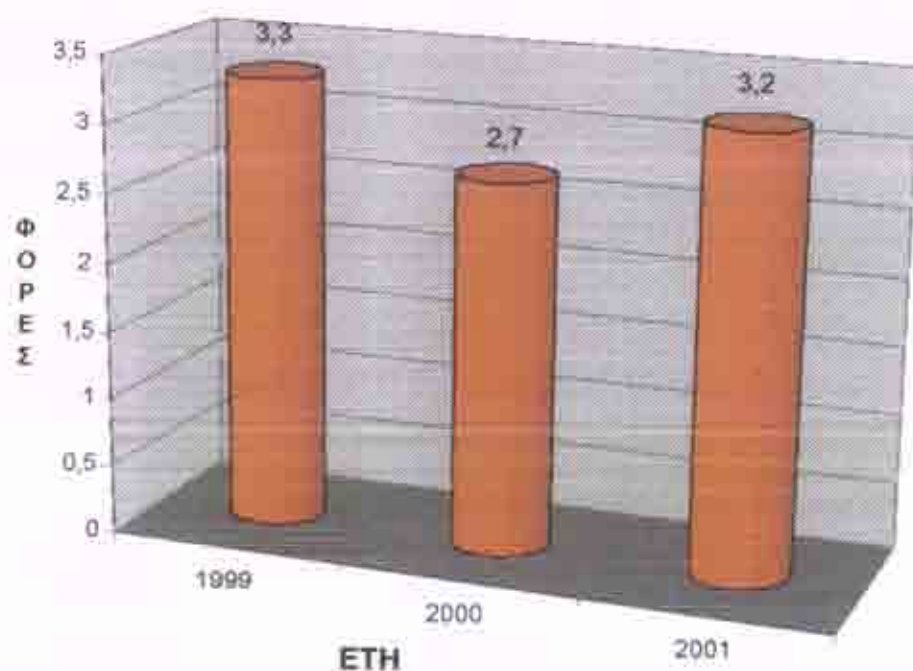
ΔΕΛΤΑ ΠΡΟΤΥΠΟΣ ΒΙΟΜΗΧΑΝΙΑ ΠΑΓΩΤΟΥ ΑΕ**ΕΞΕΛΙΞΗ του δείκτη ΚΑΛΥΨΗΣ ΤΟΚΩΝ**
(1999-2001)

Ο δείκτης για την ΔΕΛΤΑ ΠΡΟΤΥΠΟΣ ΒΙΟΜΗΧΑΝΙΑ ΠΑΓΩΤΟΥ ΑΕ διαμορφώθηκε σε αρκετά χαμηλά επίπεδα για τα εξεταζόμενα έτη. Αυτό έχει ως αποτέλεσμα να μην είναι ακόμη σε θέση να εμπνέει εμπιστοσύνη για τα οικονομικά της στοιχεία.

Αριθμοδείκτης Βαθμού Κάλυψης Πάγιου Ενεργητικού με Μακροπρόθεσμα Κεφάλαια

Ο αριθμοδείκτης αυτός χρησιμοποιείται για να διαπιστωθεί αν μια επιχείρηση κινδυνεύει από πτώχευση και ανακλά τον γενικό κανόνα ότι μια επιχείρηση της οποίας το Πάγιο Ενεργητικό καλύπτεται με Μακροπρόθεσμα Κεφάλαια δεν κινδυνεύει με πτώχευση.

Αριθμοδείκτης κάλυψης πάγιου

$$\text{Ενεργητικού με μακροπρόθεσμα} = \frac{\text{Ίδιο + Ξένο Κεφάλαιο}}{\text{Κεφάλαια Πάγιο Ενεργητικό}}$$

Αν ο δείκτης είναι μεγαλύτερος της μονάδας τότε η επιχείρηση δεν κινδυνεύει άμεσα από πτώχευση. Γενικότερα αν το ίδιο και το ξένο κεφάλαιο υπερκαλύπτουν το πάγιο ενεργητικό τότε προφανώς μέρος του κεφαλαίου κίνησης προέρχεται από το ίδιο και το ξένο μακροπρόθεσμο κεφαλαίο. Αλλιώς (αν το ίδιο και ξένο κεφάλαιο είναι μικρότερο) είναι προφανές ότι η επιχείρηση έχει χρηματοδοτήσει σε πάγια από το ξένο βραχυπρόθεσμο κεφαλαίο.

ΔΕΛΤΑ ΠΡΟΤΥΠΟΣ ΒΙΟΜΗΧΑΝΙΑ ΓΑΛΑΚΤΟΣ ΑΕ

$$1996: \frac{64.449.926.537+17.572.362.466}{55.879.440.967} = 1,46$$

$$1997: \frac{64.957.659.846+23.248.250.106}{56.118.522.704} = 1,35$$

$$1998: \frac{65.061.881.163+31.410.244.615}{58.528.377.328} = 1,64$$

$$1999: \frac{44.613.748.808+10.660.260.601}{27.232.054.391} = 2,02$$

$$2000: \frac{44.994.586.471+10.829.063.438}{23.168.133.612} = 2,4$$

$$2001: \frac{36.261.237.881+14.685.977.336}{24.512.252.801} = 2,07$$

$$2002: \frac{110.724.041,2+114.990.946,65}{100.367.922,46} = 2,24$$

ΔΕΛΤΑ ΠΡΟΤΥΠΟΣ ΒΙΟΜΗΧΑΝΙΑ ΠΑΓΩΤΟΥ ΑΕ

$$1999: \frac{17.633.956.279+13.906.052.815}{21.899.854.945} = 1,44$$

$$2000: \frac{18.318.761.111+14.514.760.805}{23.161.057.143} = 1,41$$

$$2001: \frac{18.694.851.286+15.378.599.316}{23.309.890.146} = 1,46$$

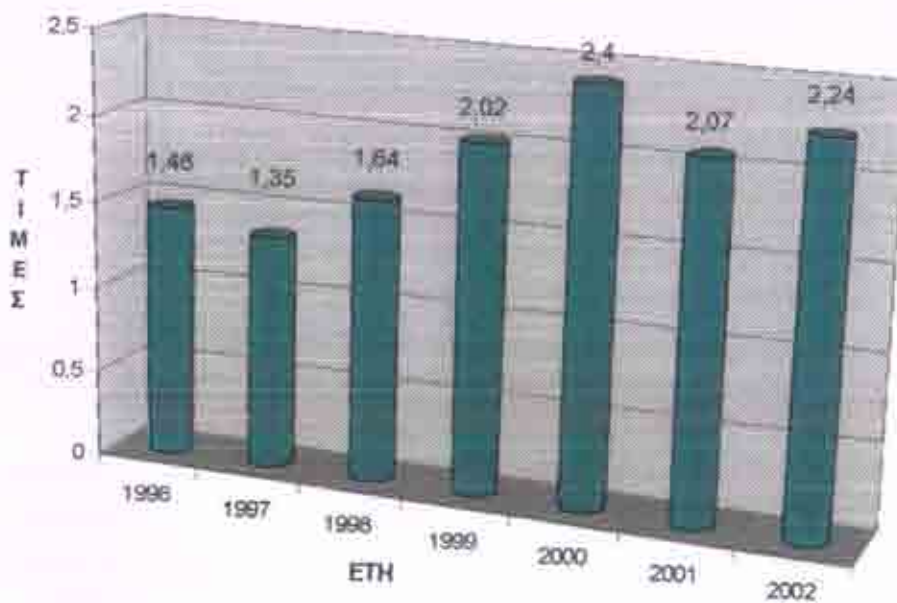
ΔΕΛΤΑ ΠΡΟΤΥΠΟΣ ΒΙΟΜΗΧΑΝΙΑ ΓΑΛΑΚΤΟΣ ΑΕ**ΕΞΕΛΙΞΗ του δείκτη Βαθμού ΚΑΛΥΨΗΣ ΠΑΓΙΟΥ ΕΝΕΡΓΗΤΙΚΟΥ ΜΕ ΜΑΚΡΟΠΡΟΘΕΣΜΑ ΚΕΦΑΛΑΙΑ**
(1996-2002)

Ο δείκτης βαθμού κάλυψης πάγιου ενεργητικού με μακροπρόθεσμα κεφάλαια για την ΔΕΛΤΑ ΠΡΟΤΥΠΟΣ ΒΙΟΜΗΧΑΝΙΑ ΠΑΓΩΤΟΥ ΑΕ παρατηρούμε ότι διαμορφώνεται σε επίπεδα μεγαλύτερα της μονάδας και ακολουθεί σταδιακή αύξηση όλα τα έτη με εξαίρεση το 2001 όπου παρουσιάζει μικρή μείωση.

Σύμφωνα με τον γενικό κανόνα, όπου υποστηρίζει ότι μια τιμή του δείκτη μεγαλύτερης της μονάδας είναι ικανοποιητική, μπορούμε να παρατηρήσουμε ότι η επιχείρησή μας δεν αντιμετωπίζει άμεσο κίνδυνο πτώχευσης.

Επομένως, η Δέλτα Πρότυπος Βιομηχανία Γάλακτος εφαρμόζει τη γενική αρχή της υγιούς χρηματοδότησης, σύμφωνα με την οποία τα πάγια περιουσιακά στοιχεία του ενεργητικού της επιχείρησης πρέπει να καλύπτονται από μακροπρόθεσμα κεφάλαια (ίδια ή ξένα) ώστε να είναι ικανή να καλύπτει τις βραχυπρόθεσμες υποχρεώσεις της και επομένως να μην αντιμετωπίζει τον κίνδυνο πτώχευσης.

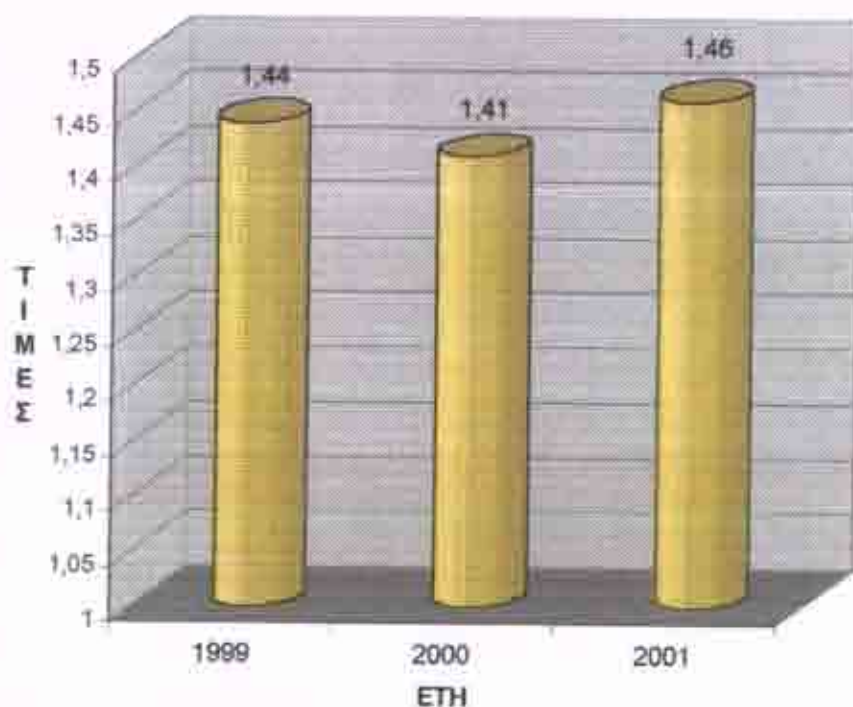
ΔΕΛΤΑ ΠΡΟΤΥΠΟΣ ΒΙΟΜΗΧΑΝΙΑ ΠΑΓΩΤΟΥ ΑΕ**ΕΞΕΛΙΞΗ του δείκτη Βαθμού ΚΑΛΥΨΗΣ ΠΑΓΙΟΥ
ΕΝΕΡΓΗΤΙΚΟΥ ΜΕ ΜΑΚΡΟΠΡΟΘΕΣΜΑ ΚΕΦΑΛΑΙΑ**
(1999-2001)

Και στην περίπτωση της ΔΕΛΤΑ ΠΡΟΤΥΠΟΣ ΒΙΟΜΗΧΑΝΙΑ ΠΑΓΩΤΟΥ ΑΕ παρατηρούμε ότι οι τιμές του δείκτη κυμαίνονται πάνω από την μονάδα, επομένως η επιχείρηση δεν κινδυνεύει άμεσα από πτώχευση.

**ΑΞΙΟΛΟΓΗΣΗ της ΤΡΕΧΟΥΣΑΣ ΟΙΚΟΝΟΜΙΚΗΣ
ΚΑΤΑΣΤΑΣΗΣ της
ΔΕΛΤΑ ΠΡΟΤΥΠΟΣ ΒΙΟΜΗΧΑΝΙΑ ΓΑΛΑΚΤΟΣ ΑΕ & της
ΔΕΛΤΑ ΠΡΟΤΥΠΟΣ ΒΙΟΜΗΧΑΝΙΑ ΠΑΓΩΤΟΥ ΑΕ**

Με βάση τα οικονομικά μεγέθη που εξετάσαμε παρατηρούμε ότι οι πωλήσεις της ΔΕΛΤΑ ΠΡΟΤΥΠΟΣ ΒΙΟΜΗΧΑΝΙΑ ΓΑΛΑΚΤΟΣ ΑΕ παρουσίασαν σημαντική άνοδο τα έτη 1995-1998. Το 1999 οι πωλήσεις μειώθηκαν κατά 19.9% και αυτή η μείωση την δικαιολογεί το γεγονός ότι στο τέλος του 1998 έγινε απόσχιση της ΔΕΛΤΑ ΠΡΟΤΥΠΟΣ ΒΙΟΜΗΧΑΝΙΑ ΓΑΛΑΚΤΟΣ ΑΕ σε τρεις εταιρείες: τη ΔΕΛΤΑ ΣΥΜΜΕΤΟΧΩΝ ΑΕ, τη ΔΕΛΤΑ ΠΡΟΤΥΠΟΣ ΒΙΟΜΗΧΑΝΙΑ ΓΑΛΑΚΤΟΣ ΑΕ και τη ΔΕΛΤΑ ΠΡΟΤΥΠΟΣ ΒΙΟΜΗΧΑΝΙΑ ΠΑΓΩΤΟΥ ΑΕ. Στη συνέχεια βλέπουμε επίσης τις πωλήσεις να αυξάνονται σημαντικά έως το 2002.

Την ίδια περίπου "συμπεριφορά" ακολούθησαν και τα καθαρά κέρδη της επιχείρησης, παρουσιάζοντας κατά κύριο λόγο αύξηση τα έτη 1995-1998 (με μια μικρή μείωση το 1997 κατά 6%) ενώ το 1999 μειώνονται κατά 61%. Την επόμενη περίοδο δηλαδή 2000-2002 τα καθαρά κέρδη παρουσιάζουν σημαντικές αυξήσεις (118% το 2000, 25% το 2001 και 30% το 2002).

Οι πωλήσεις για την ΔΕΛΤΑ ΠΡΟΤΥΠΟΣ ΒΙΟΜΗΧΑΝΙΑ ΠΑΓΩΤΟΥ ΑΕ παρουσίασαν ανοδικές τάσεις και στα τρία έτη που εξετάσαμε.

Τα καθαρά κέρδη όμως παρουσιάζουν μείωση το 2000 (λόγω μείωσης των έκτακτων αποτελεσμάτων κατά 30%) και μια μικρή αύξηση το 2001.

Όσον αφορά την φερεγγυότητα της ΔΕΛΤΑ ΠΡΟΤΥΠΟΣ ΒΙΟΜΗΧΑΝΙΑΣ ΓΑΛΑΚΤΟΣ ΑΕ βάση των δεικτών της Γενικής και Άμεσης Ρευστότητας μας δείχνουν ότι έχει υψηλή ρευστότητα. Έχοντας υψηλή ρευστότητα είναι σε θέση να καλύψει τις υποχρεώσεις της και σε άλλη περίπτωση είναι ικανή να αντιμετωπίσει μια ανεπιθύμητη εξέλιξη στην ταμειακή της ροή. Με άλλα λόγια είναι

ευέλικτη στην κάλυψη ζημιών και καθυστερήσεων είσπραξης των απαιτήσεων.

Από την άλλη πλευρά η ΔΕΛΤΑ ΠΡΟΤΥΠΟΣ ΒΙΟΜΗΧΑΝΙΑ ΠΑΓΩΤΟΥ ΑΕ παρατηρούμε ότι έχει ικανοποιητική ρευστότητα όμως δεν πρέπει να αγνοήσουμε την πτωτική πορεία που ακολουθούν οι δείκτες τα εξεταζόμενα έτη.

Βέβαια, πρέπει να λάβουμε υπόψη ότι οι εταιρείες που ανήκουν στον κλάδο των τροφίμων συνήθως παρουσιάζουν μειωμένη ρευστότητα λόγω της άμεσης κατανάλωσης των προϊόντων τους. Επομένως, οι παρούσες εταιρείες σύμφωνα με την παραπάνω παρατήρηση μπορούμε να πούμε ότι δεν αντιμετωπίζουν προβλήματα ρευστότητας και κατ' επέκταση είναι ικανές να εξοφλούν τις υποχρεώσεις τους.

Τα παραπάνω ενισχύονται και από την εξέταση των αριθμοδεικτών Ταχύτητας Είσπραξης των Απαιτήσεων και την Ταχύτητα Κυκλοφορίας των Αποθεμάτων.

Ο αριθμοδείκτης Ταχύτητας Είσπραξης των Απαιτήσεων για την ΔΕΛΤΑ ΠΡΟΤΥΠΟΣ ΒΙΟΜΗΧΑΝΙΑ ΓΑΛΑΚΤΟΣ ΑΕ σημείωσε μείωση τα 3 πρώτα έτη (από 4,36 το 1997 έφτασε σε 3,07 το 1999) με αντίστοιχη μείωση των ημερών παραμονής των ανείσπραχτων απαιτήσεων της από 84 ημέρες σε 119 ημέρες. Τα υπόλοιπα όμως έτη η εταιρεία κατάφερε να αυξήσει την ταχύτητα είσπραξης των απαιτήσεων (από 3,07 το 1999 σε 3,95 το 2002) και να μειώσει τις ημέρες που παραμένουν ανείσπραχτες οι απαιτήσεις. Η μείωση του αριθμοδείκτη αυτού παρέχει ένδειξη ότι η ΔΕΛΤΑ ΠΡΟΤΥΠΟΣ ΒΙΟΜΗΧΑΝΙΑ ΓΑΛΑΚΤΟΣ ΑΕ ακολούθησε μια πιο δραστήρια πολιτική στην είσπραξη των απαιτήσεων της γεγονός που τις επιτρέπει να ανταποκριθεί στις υποχρεώσεις της.

Στην περίπτωση της ΔΕΛΤΑ ΠΡΟΤΥΠΟΣ ΒΙΟΜΗΧΑΝΙΑ ΠΑΓΩΤΟΥ ΑΕ για του ίδιους αριθμοδείκτες συμπεραίνουμε ότι ο χρόνος είσπραξης των απαιτήσεων κυμαίνεται σε υψηλά επίπεδα, χωρίς αυτό να είναι απόλυτο αφού δεν γνωρίζουμε σε τι επίπεδα

κυμαίνονται οι αναφερόμενοι δείκτες στις υπόλοιπες επιχειρήσεις του κλάδου.

Όσον αφορά τον αριθμοδείκτη της Ταχύτητας Κυκλοφορίας των Αποθεμάτων για την ΔΕΛΤΑ ΠΡΟΤΥΠΟΣ ΒΙΟΜΗΧΑΝΙΑ ΓΑΛΑΚΤΟΣ ΑΕ σημείωσε μικρές διακυμάνσεις για την εξεταζόμενη περίοδο. Ο χρόνος παραμονής των αποθεμάτων στις αποθήκες διαμορφώθηκε σε ικανοποιητικά επίπεδα και σχεδόν στα ίδια με αυτά που επικρατούν στον κλάδο.

Στα ίδια περίπου ικανοποιητικά επίπεδα βρίσκεται και η ΔΕΛΤΑ ΠΡΟΤΥΠΟΣ ΒΙΟΜΗΧΑΝΙΑ ΠΑΓΩΤΟΥ ΑΕ , χωρίς όμως να μπορούμε να βγάλουμε περισσότερα συμπεράσματα λόγω έλλειψης στοιχείων.

**ΑΞΙΟΛΟΓΗΣΗ της ΜΑΚΡΟΧΡΟΝΙΑΣ ΟΙΚΟΝΟΜΙΚΗΣ
ΚΑΤΑΣΤΑΣΗΣ της
ΔΕΛΤΑ ΠΡΟΤΥΠΟΣ ΒΙΟΜΗΧΑΝΙΑ ΓΑΛΑΚΤΟΣ ΑΕ & της
ΔΕΛΤΑ ΠΡΟΤΥΠΟΣ ΒΙΟΜΗΧΑΝΙΑ ΠΑΓΩΤΟΥ ΑΕ**

Με βάση τους αριθμοδείκτες διάρθρωσης κεφαλαίου και βιωσιμότητας μπορούμε να συμπεράνουμε για την μακροχρόνια κατάσταση των εταιρειών.

Η συμμετοχή των Ιδίων Κεφαλαίων στο συνολικό κεφάλαιο της ΔΕΛΤΑ ΠΡΟΤΥΠΟΣ ΒΙΟΜΗΧΑΝΙΑ ΓΑΛΑΚΤΟΣ ΑΕ διαπιστώσαμε ότι κυμαίνεται σε πολύ υψηλά και ικανοποιητικά επίπεδα, γεγονός που παρέχει ένδειξη ότι υπάρχει εμπιστοσύνη από την πλευρά των πιστωτών και δεν της ασκείται πίεση για την εξόφληση των υποχρεώσεων της και την αποπληρωμή των τόκων.

Η συμμετοχή των Ιδίων Κεφαλαίων στο σύνολο των κεφαλαίων της ΔΕΛΤΑ ΠΡΟΤΥΠΟΣ ΒΙΟΜΗΧΑΝΙΑ ΠΑΓΩΤΟΥ ΑΕ διαπιστώσαμε ότι παραμένουν σταθερές και σε μέτρια επίπεδα.

Όσον αφορά την δανειοληπτική ικανότητα τους, εξετάζοντας τον αριθμοδείκτη Δανειακής Επιβάρυνσης, παρατηρήσαμε ότι η ΔΕΛΤΑ ΠΡΟΤΥΠΟΣ ΒΙΟΜΗΧΑΝΙΑ ΓΑΛΑΚΤΟΣ ΑΕ έχει αυξημένη δανειοληπτική ικανότητα και βρίσκεται σε άριστα επίπεδα σε σύγκριση με τις υπόλοιπες επιχειρήσεις του κλάδου.

Η ΔΕΛΤΑ ΠΡΟΤΥΠΟΣ ΒΙΟΜΗΧΑΝΙΑ ΠΑΓΩΤΟΥ ΑΕ εμφανίζεται με μέτρια δανειοληπτική ικανότητα. Βεβαίως, η αυξανόμενη πορεία του δείκτη θα πρέπει να ληφθεί υπόψη μας.

Ο αριθμοδείκτης Κάλυψης Τόκων παρέχει ένδειξη ότι η ΔΕΛΤΑ ΠΡΟΤΥΠΟΣ ΒΙΟΜΗΧΑΝΙΑ ΓΑΛΑΚΤΟΣ ΑΕ δεν θα παρουσιάσει πρόβλημα στην αποπληρωμή των τόκων, εφόσον έχει την ικανότητα να καλύπτει τους τόκους της έως και 250 φορές από τα καθαρά της κέρδη.

Δεν συμβαίνει όμως το ίδιο και με την ΔΕΛΤΑ ΠΡΟΤΥΠΟΣ ΒΙΟΜΗΧΑΝΙΑ ΠΑΓΩΤΟΥ ΑΕ στην οποία ο δείκτης δεν βρίσκεται ακόμη σε ασφαλή επίπεδα ώστε να εμπνέει εμπιστοσύνη για τα οικονομικά μεγέθη της επιχείρησης

ΑΝΑΛΥΣΗ των ΑΠΟΤΕΛΕΣΜΑΤΩΝ

ΔΕΛΤΑ ΠΡΟΤΥΠΟΣ ΒΙΟΜΗΧΑΝΙΑ ΓΑΛΑΚΤΟΣ ΑΕ

Τα οικονομικά αποτελέσματα της ΔΕΛΤΑ ΠΡΟΤΥΠΟΣ ΒΙΟΜΗΧΑΝΙΑΣ ΓΑΛΑΚΤΟΣ ΑΕ κατά την εφταετία που εξετάσαμε μπορούν να θεωρηθούν ικανοποιητικά με ορισμένες αρνητικές διακυμάνσεις το έτος 1999.

Τα μικτά κέρδη της εταιρίας εμφανίζουν ανοδική πορεία μέχρι το 1998 και ενώ το 1999 σημείωσαν κάμψη, αυξήθηκαν και πάλι το 2000 ακολουθώντας ανοδική πορεία ως το 2002.

Το κόστος πωληθέντων παρουσίασε σημαντική άνοδο το 1999 και απορρόφησε ένα μεγάλο ποσοστό των πωλήσεων.

Ο δείκτης του μικτού περιθωρίου κέρδους παρουσίασε μια σημαντική μείωση το 1999 κατά 13,3% αλλά τα επόμενα έτη ακολούθησε ανοδική πορεία. Βέβαια, στα ίδια επίπεδα κυμάνθηκαν και οι υπόλοιπες επιχειρήσεις του κλάδου.

Ο δείκτης Καθαρού Περιθωρίου κέρδους παρουσίασε ικανοποιητικές τιμές για τα έτη 1996-1998 ενώ το 1999 μειώθηκε κατά 51%. Τα επόμενα όμως ο δείκτης ακολούθησε ανοδική πορεία. Επομένως, μπορούμε να πούμε ότι η Διοίκηση κατάφερε να βελτιώσει την ανησυχητική κατάσταση που πιθανόν να δημιουργούνταν αν ο δείκτης συνέχιζε να ακολουθεί πτωτική πορεία.

Όσον αφορά την αποδοτικότητα των Ίδιων Κεφαλαίων το 1999 μειώθηκε σημαντικά ο δείκτης. Η μείωση αυτή όμως είναι γενική και παρατηρήθηκε σε όλες τις επιχειρήσεις του κλάδου. Η ανοδική πορεία που ακολουθεί όμως δεν μας εμπνέει καμία ανησυχία.

ΔΕΛΤΑ ΠΡΟΤΥΠΟΣ ΒΙΟΜΗΧΑΝΙΑ ΠΑΓΩΤΟΥ ΑΕ

Τα οικονομικά αποτελέσματα της ΔΕΛΤΑ ΠΡΟΤΥΠΟΣ ΒΙΟΜΗΧΑΝΙΑ ΠΑΓΩΤΟΥ ΑΕ για την εξεταζόμενη τριετία βρίσκονται σε μια μέτρια κατάσταση, παρουσιάζοντας κάποια ιδιορρυθμία τα 2 τελευταία έτη.(2000-2001).

Τα καθαρά κέρδη παρουσίασαν μεγάλη κάμψη το 2001 κατά 41% ενώ παρουσίασαν μικρή αύξηση το επόμενο έτος.

Τα μικτά κέρδη παρουσίασαν αύξηση σε όλα τα έτη. Το 2000 αυξήθηκαν κατά 7,2% και το 2001 αυξήθηκαν κατά 2,3%.

Ο δείκτης του μικτού περιθωρίου κέρδους δεν παρουσίασε καμία εξέλιξη αλλά παρέμεινε σταθερός και για τα τρία έτη, που εξετάσαμε, σε ένα ικανοποιητικό επίπεδο.

Ο δείκτης του καθαρού περιθωρίου κέρδους ενώ το 1999 βρισκόταν σε ένα ικανοποιητικό επίπεδο, το 2000 μειώθηκε κατά 46%. Η μείωση αυτή οφείλεται κυρίως στην αύξηση του κόστους των πωληθέντων.

Η αποδοτικότητα των ιδίων κεφαλαίων ενώ το 1999 κατείχε μια ικανοποιητική τιμή, το 2000 μειώθηκε κατά 43%. Η αύξηση των τιμών ορισμένων πρώτων υλών οφείλεται για την μείωση αυτή.

ΕΙΚΟΝΑ ΚΑΛΩΣ

ΓΕΝΙΚΑ ΠΛΗΡΟΦΟΡΙΑΚΑ ΣΤΟΙΧΕΙΑ ΚΑΙ ΒΑΣΙΚΑ ΧΑΡΑΚΤΗΡΙΣΤΙΚΑ ΤΟΥ ΚΛΑΔΟΥ¹

Τα γαλακτοκομικά προϊόντα αποτελούν σημαντικό τομέα του ευρύτερου κλάδου των ειδών διατροφής. Ο συγκεκριμένος κλάδος με την πάροδο των χρόνων, έχει αλλάξει σημαντικά τόσο στη μορφή όσο και στη δομή. Συγκεκριμένα, κατά το παρελθόν περιελάμβανε μεγάλο αριθμό μικρών παραγωγικών μονάδων περιορισμένης δυναμικότητας, οι οποίες κάλυπταν την τοπική αγορά στην οποία στην οποία εντάσσονταν. Επίσης, τα παραγόμενα προϊόντα περιορίζονταν κυρίως στο παραδοσιακό γιαούρτι, τα παραδοσιακά επιδόρπια γάλακτος και σε μικρότερο βαθμό στο γάλα κατανάλωσης.

Σταθμό στην πορεία εξέλιξης του εξεταζόμενου κλάδου, αποτελεί η εφαρμογή της τεχνικής παστερίωσης Ultra High Temperature (UHT) που κατέστησε εφικτή την παραγωγή γάλακτος κατανάλωσης χωρίς συμπύκνωση και τη διατήρησης του εκτός ψυγείου για μεγάλο χρονικό διάστημα. Η εξέλιξη αυτή άλλαξε τα δεδομένα στην κατανάλωση του γάλακτος, καθώς το συμπυκνωμένο γάλα που αποτελούσε το κυρίαρχο προϊόν, αντικαταστάθηκε σταδιακά από το γάλα UHT και το φρέσκο παστεριωμένο γάλα. Η αναφερόμενη τάση ενισχύθηκε και από τις αλλαγές και βελτιώσεις που πραγματοποιήθηκαν στην παραγωγή του φρέσκου παστεριωμένου γάλακτος.

Κύριο χαρακτηριστικό του κλάδου αποτελεί ο μικρός αριθμός μεσαίου και μεγάλου μεγέθους επιχειρήσεων παραγωγής γαλακτοκομικών προϊόντων. Η ανάγκη για προσαρμογή στις σύγχρονες απαιτήσεις των καταναλωτών οδήγησε στη σταδιακή μείωση του αριθμού των μικρών μονάδων. Η αναφερόμενη μείωση οφείλεται κυρίως στην αδυναμία των μικρών γαλακτοκομείων να εκσυγχρονιστούν, ώστε να λειτουργήσουν σύμφωνα με τα δεδομένα της Κοινοτικής και Εθνικής Νομοθεσίας. Τα προϊόντα τους συνήθως στερούνται της ποιοτικής πιστοποίησης που θα εξασφάλιζε την ευρεία αποδοχή τους από το καταναλωτικό κοινό. Γεγονός είναι ότι τα προβλήματα που κατά καιρούς ανακαλύπτουν στη βιομηχανία τροφίμων σε Ευρωπαϊκό επίπεδο, έχουν καταστήσει τους καταναλωτές ιδιαίτερα απαιτητικούς όσον αφορά στα θέματα πιστοποίησης της ποιότητας.

Προς την κατεύθυνση αυτή ανέλαβε επίσης, τόσο η κυριαρχία των μεγάλων αλυσίδων σούπερ-μάρκετ στο λιανικό εμπόριο, όπου διατίθενται προϊόντα με σταθερή ποιότητα, γεύση και παρουσίαση λαμβάνοντας υπόψη και τις απαιτούμενες προδιαγραφές υγιεινής, όσο και τις ιδιαίτερα ανταγωνιστικές συνθήκες που επικρατούν στην αγορά. Για το λόγο αυτό, αρκετές επιχειρήσεις βρίσκονται στο στάδιο του εκσυγχρονισμού εκμεταλλευόμενες τα επενδυτικά κίνητρα που δίδονται από την πολιτεία.

Συγκεκριμένα οι εξελίξεις που έχουν συντελεστεί την τελευταία δεκαετία συνοψίζονται ως εξής:

- Η είσοδος της ΔΕΛΤΑ το 1994-1995 και της ΦΑΓΕ το 1993 στο τυποποιημένο βιομηχανικό γιαούρτι, κινήσεις για τις οποίες απαιτήθηκαν σημαντικές επενδύσεις και από τους δύο ομίλους.
- Αξιόλογες επενδύσεις επέκτασης των εγκαταστάσεων τους από σημαντικές εταιρείες του κλάδου (ΜΕΒΓΑΛ, ΔΩΔΩΝΗ, ΟΛΥΜΠΟΣ, ΤΥΡΑΣ).
- Η ποιοτική αναβάθμιση της παραγωγικής αλυσίδας (από τη συλλογή της πρώτης ύλης μέχρι την τελική διάθεση στην κατανάλωση), η οποία έχει καταστεί πιο επιτακτική.

Ο ΚΛΑΔΟΣ ΤΗΣ ΓΑΛΑΚΤΟΒΙΟΜΗΧΑΝΙΑΣ ΣΕ ΠΑΓΚΟΣΜΙΟ ΕΠΙΠΕΔΟ

Η παγκόσμια κατανάλωση γαλακτοκομικών προϊόντων παραμένει σε φάση αργής ανάπτυξης και, σύμφωνα με όλες τις ενδείξεις, η κατάσταση αυτή αναμένεται να διατηρηθεί και στο μέλλον. Τα γαλακτοκομικά προϊόντα θεωρούνται στις περισσότερες ανεπτυγμένες χώρες ως αρνητικοί διαιτητικοί παράγοντες. Έτσι, με την κατά κεφαλή κατανάλωση να μη μεταβάλλεται αισθητά, η κατανάλωση των γαλακτοκομικών προϊόντων θα ακολουθήσει μάλλον την αύξηση του παγκόσμιου πληθυσμού, που υπολογίζεται σε περίπου 2% ανά έτος.

Το 1994 η παγκόσμια παραγωγή γάλακτος μειώθηκε κατά περίπου 1-2% ενώ το 1995 αυξήθηκε κατά μόλις 0,2%, με την Ευρωπαϊκή Ένωση να παράγει το 1/3 της συνολικής ποσότητας και τη Βόρεια Αμερική (ΗΠΑ, Καναδάς, Μεξικό) να βρίσκεται στη δεύτερη θέση με μερίδιο περίπου 23%.

Ορισμένες αναπτυσσόμενες χώρες και ιδιαίτερα, η Ινδία, οι Φιλιππίνες και η Νότια Κορέα, έχουν αυξήσει την παραγωγή γάλακτος, αν και η αύξηση αυτή έχει αντισταθμισθεί από την μείωση της παραγωγής και κατανάλωσης στις ανεπτυγμένες χώρες.

Λόγω της μη δυνατότητας διατήρησης των γαλακτοκομικών προϊόντων για μεγάλα χρονικά διαστήματα, το διεθνές εμπόριο των προϊόντων αυτό είναι περιορισμένο. Χαρακτηριστικά αναφέρεται ότι το εξωτερικό εμπόριο (εισαγωγές, εξαγωγές) όλων των γαλακτοκομικών προϊόντων των ΗΠΑ υπολογίζονται το 1995 σε περίπου 2% των συνολικών αμερικανικών πωλήσεων.

Η Ευρωπαϊκή Ένωση παραμένει ο μεγαλύτερος εξαγωγέας παραγωγών γαλακτοκομικών προϊόντων, ακολουθούμενη από την Αυστραλία, τη Νέα Ζηλανδία και τις ΗΠΑ. Σύμφωνα όμως με τους όρους της συμφωνίας GATT, αναμένεται μείωση των εξαγωγικών ποσοτώσεων της Ευρωπαϊκής Ένωσης μεσοπρόθεσμα, υπέρ της Ωκεανίας. Ως προς τους εξαγωγικούς προορισμούς, η

Αλγερία και η Βενεζουέλα είναι σημαντικοί εισαγωγείς γάλακτος με χαμηλά λιπαρά σε σκόνη, ενώ το πλήρες γάλα σε σκόνη εισάγεται κυρίως από την Ιαπωνία και το Μεξικό. Η Ιαπωνία υπήρξε επίσης ένας από τους σημαντικότερους εισαγωγείς τυριού. Η παγκόσμια δε αγορά του βουτύρου εξακολουθεί να υποφέρει από τον προορισμό της κατανάλωσης στις ανεπτυγμένες κυρίως χώρες.

ΠΕΡΙΓΡΑΦΗ ΓΑΛΑΚΤΟΚΟΜΙΚΩΝ ΠΡΟΪΟΝΤΩΝ

Είδη Γάλακτος

Το γάλα κατανάλωσης διακρίνεται σύμφωνα με τις ισχύουσες διατάξεις του Κώδικα Τροφίμων (άρθρο 80) στις παρακάτω κατηγορίες.

1. Νωπό Γάλα
2. Παστεριωμένο Γάλα
3. Γάλα UHT
4. Γάλα Κατάψυξης
5. Σκευάσματα Γάλακτος – πρόκειται για σοκολατούχα γάλατα
6. Διατηρημένα Γάλατα, Μερικά ή Ολικά Αφυδατωμένα
 - i. Συμπυκνωμένο Γάλα
 - ii. Γάλα σε Σκόνη

ΑΝΘΟΓΑΛΑ

ΒΟΥΤΥΡΟ

Είδη Γιαουρτιού

Το άρθρο 82 του Κώδικα Τροφίμων και Ποτών προσδιορίζει τον τρόπο Παρασκευής και τη σύσταση του γιαουρτιού. Ειδικότερα:

1. Στραγγισμένο Γιαούρτι
2. Γιαούρτι από Αγνό Γάλα Αγελάδας
3. Γιαούρτι από Αγνό Γάλα Προβάτου
4. Γιαούρτι Σακούλας

ΡΥΖΟΓΑΛΟ- ΚΡΕΜΑ- ΕΠΙΔΟΡΠΙΑ ΓΑΛΑΚΤΟΣ

ΠΡΩΤΟΓΕΝΗΣ ΠΑΡΑΓΩΓΗ και ΧΡΗΣΗ ΓΑΛΑΚΤΟΣ¹

Η συνολική εγχώρια πρωτογενής παραγωγή γάλακτος στις γεωργικές εκμεταλλεύσεις εμφάνισε μικρές διακυμάνσεις κατά τη χρονική περίοδο 1990-1996, ενώ ακολούθησε μικρή ανοδική τάση από το 1997 έως το 1999. Ειδικότερα, η παραγωγή γάλακτος ανήλθε σε 1.865.400 τόνους το 1999 έναντι 1.821.200 τόνων το 1998 παρουσιάζοντας αύξηση κατά 2,4%.

Το αγελαδινό γάλα κατέχει το μεγαλύτερο μερίδιο στη συνολική πρωτογενής παραγωγή γάλακτος, το οποίο κυμάνθηκε ετησίως μεταξύ του 39,5%-42% το εξεταζόμενο διάστημα. Ειδικότερα, η παραγωγή του αγελαδινού γάλακτος διαμορφώθηκε σε 776.800 τόνους το 1999, εμφανίζοντας αύξηση κατά 3,8% σε σχέση με το προηγούμενο έτος (1998: 748.700 τόνοι). Σημειώνεται ότι, η σταδιακή αύξηση των ποσοστώσεων αγελαδινού γάλακτος σε εθνικό επίπεδο και η αυξανόμενη ζήτηση για παστεριωμένο γάλα κατανάλωσης, είχαν σαν αποτέλεσμα τη συνολική αύξηση της παραγωγής κατά 8,4% το διάστημα 1990-1999.

Η πρωτογενής παραγωγή πρόβειου γάλακτος ανήλθε σε 653.800 τόνους το 1999 έναντι 648.400 τόνων το 1998, παρουσιάζοντας οριακή αύξηση κατά 0,8%. Η συγκεκριμένη κατηγορία καλύπτει το 34%-36% περίπου της συνολικής παραγωγής την τελευταία δεκαετία.

Το μέγεθος παραγωγής του κατσικίσιου γάλακτος διαμορφώθηκε σε 434.800 τόνους το 1999 αυξημένο κατά 2,5% σε σχέση με το 1998(424.100 τόνοι), ενώ κάλυψε το 23-25% του συνόλου της παραγωγής την εξεταζόμενη περίοδο.

Στον παρακάτω πίνακα παρουσιάζεται η παραγωγή και η χρήση του γάλακτος κατά το χρονικό διάστημα 1993-1999.

Το μεγαλύτερο μέρος της πρωτογενούς παραγωγής των γεωργικών εκμεταλλεύσεων απορροφούν τα γαλακτοκομεία, καλύπτοντας το 68%-68,5% της συνολικής παραγωγής τη διετία 1998-1999. Ειδικότερα, τα γαλακτοκομεία απορρόφησαν 1.277.700 τόνους γάλακτος το 1999 έναντι 1.241.600 τόνων το 1998.

Το υπόλοιπο μέρος της πρωτογενούς παραγωγής των γεωργικών εκμεταλλεύσεων χρησιμοποιείται από τους ίδιους τους παραγωγούς ή για την παραγωγή διαφόρων γαλακτοκομικών προϊόντων με σημαντικότερο τα τυροκομικά προϊόντα.

ΕΓΧΩΡΙΑ ΠΡΩΤΟΓΕΝΗΣ ΠΑΡΑΓΩΓΗΣ ΓΑΛΑΚΤΟΣ (1990-1999)

(σε τόνους)

ΕΤΟΣ	ΕΙΔΟΣ ΓΑΛΑΚΤΟΣ			
	Αγελαδινό	Πρόβειο	Κατσικίσιο	ΣΥΝΟΛΟ
1990	716.300	637.900	448.800	1.803.000
1991	771.300	630.900	442.400	1.844.600
1992	730.900	631.400	440.700	1.803.000
1993	747.000	634.000	447.000	1.828.000
1994	769.300	641.300	436.200	1.846.800
1995	763.500	638.600	432.000	1.834.100
1996	741.200	625.800	421.000	1.788.000
1997	750.000	648.300	422.800	1.821.100
1998	748.700	648.400	424.100	1.821.200
1999	776.800	653.800	434.800	1.865.400

ΔΙΑΡΘΡΩΣΗ ΕΓΧΩΡΙΑΣ ΠΑΡΑΓΩΓΗΣ ΓΑΛΑΚΤΟΣ (1999)

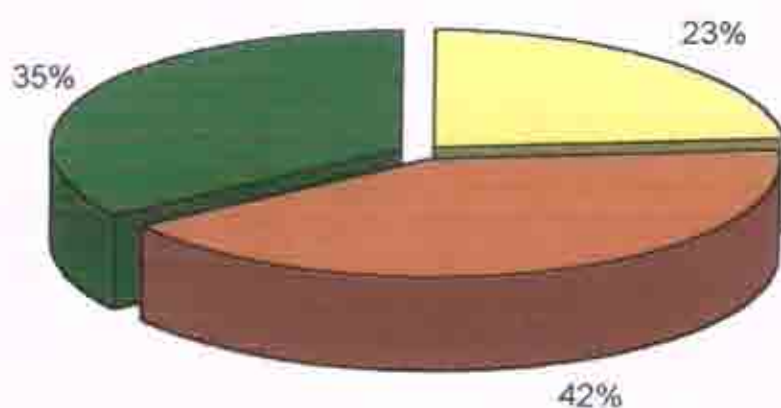

■ Κατσικίσιο
 ■ Αγελαδινό
 ■ Πρόβειο

ΕΓΧΩΡΙΑ ΙΔΙΩΤΙΚΗ ΚΑΤΑΝΑΛΩΣΗ ΓΑΛΑΚΤΟΚΟΜΙΚΩΝ ΠΡΟΪΟΝΤΩΝ¹

Τα γαλακτοκομικά προϊόντα κατέχουν σημαντική θέση στην κατανάλωση ειδών διατροφής. Στον παρακάτω πίνακα παρουσιάζεται το μέγεθος της εγχώριας ιδιωτικής κατανάλωσης γαλακτοκομικών προϊόντων ανά κατηγορία, κατά το διάστημα 1994-1999 με βάση τα στοιχεία του ΕΣΥΕ.

Η τελική εγχώρια ιδιωτική κατανάλωση του συνόλου των γαλακτοκομικών ακολούθησε ανοδική πορεία την εξεταζόμενη περίοδο και διαμορφώθηκε σε 767,7 δισ.δρχ. το 1999, παρουσιάζοντας αύξηση κατά 34% σε σχέση με το 1994 (573 δισ.δρχ.).

Σχεδόν αντίστοιχη αύξηση παρουσίασαν και τα εξεταζόμενα γαλακτοκομικά προϊόντα (γάλα- βούτυρο- γιαούρτι) το ίδιο διάστημα (32%), η κατανάλωση των οποίων εκτιμάται σε 303,3 δισ.δρχ. το 1999 από 229,7 δισ.δρχ. το 1994.

Το μερίδιο των εν λόγω προϊόντων (γάλα- βούτυρο- γιαούρτι) στο σύνολο των γαλακτοκομικών ειδών δεν παρουσίασε σημαντικές διαφοροποιήσεις στο εξεταζόμενο διάστημα και κυμάνθηκε μεταξύ του 39,5-41,2% την περίοδο 1994-1999.

ΤΕΛΙΚΗ ΕΓΧΩΡΙΑ ΚΑΤΑΝΑΛΩΣΗ ΓΑΛΑΚΤΟΚΟΜΙΚΩΝ ΠΡΟΪΟΝΤΩΝ
(1994-1999/ σε τρέχουσες τιμές)

ΠΡΟΪΟΝ	1994	%	1995	%	1996	%	1997	%	1998	%	1999	%
Παγωτά	38.477	6,7	41.534	6,7	45.189	6,9	50.172	7,4	54.003	7,3	57.381	7,5
Τυριά	304.865	53,2	321.257	52,1	347.737	52,9	355.907	52,3	389.327	52,6	407.013	53,0
Γάλα, βούτυρο, Γιαούρτι	229.696	40,1	254.061	41,2	264.406	40,2	273.729	40,3	297.051	40,1	303.282	39,5
Σύνολο Γαλακτοκομικών	573.038	100,0	616.582	100,0	657.332	100,0	679.808	100,0	740.381	100,0	767.676	100,0

Ποσά σε εκατ. δρχ.

ΠΑΡΑΓΩΓΙΚΕΣ ΕΠΙΧΕΙΡΗΣΕΙΣ –
ΜΕΤΕΘΟΣ ΕΤΧΩΡΙΑΣ ΠΑΡΑΓΩΓΗΣ

ΔΟΜΗ ΚΑΙ ΔΙΑΡΘΡΩΣΗ ΤΟΥ ΚΛΑΔΟΥ

Ο κλάδος των γαλακτοκομικών προϊόντων περιλαμβάνει ένα μεγάλο αριθμό επιχειρήσεων κυρίως μικρού μεγέθους, οι οποίες έχουν ως κύρια δραστηριότητα την παραγωγή τυριών και άλλων προϊόντων της τυροκομικής. Οι μεγάλες παραγωγικές μονάδες ασχολούνται γενικότερα με την παραγωγή προϊόντων γάλακτος.

Στον επόμενο πίνακα παρουσιάζεται η κατανομή των παραγωγικών επιχειρήσεων της ετήσιας ποσότητας επεξεργαζόμενου γάλακτος, σύμφωνα με τις απογραφές του Υπουργείου Γεωργίας (1997 και 1999).

Όπως προκύπτει από τα στοιχεία του πίνακα, ο συνολικός αριθμός των παραγωγικών μονάδων παρουσίασε μείωση κατά 14,7% το 1999 σε σχέση με το 1997. Η εν λόγω μείωση προήλθε κυρίως από τις μικρού μεγέθους επιχειρήσεις με επεξεργαζόμενη ποσότητα γάλακτος μικρότερη των 5.000 τόνων, ο αριθμός των οποίων διαμορφώθηκε σε 654 το 1999 από 766 το 1997. Σε σύνολο 690 παραγωγικών μονάδων το 1999, μόνο μία επιχείρηση επεξεργάστηκε περισσότερους από 100.001 τόνους γάλακτος ετησίως, ενώ έξι επιχειρήσεις παρήγαγαν από 50.001 έως 100.000 τόνους. Στην παραγωγική κλίμακα 5.001 έως 20.000 τόνους κατατάσσονται 25 παραγωγικές μονάδες, ενώ ετησία παραγωγή μεταξύ 20.001- 50.000 τόνων πραγματοποίησαν τέσσερις επιχειρήσεις, το ίδιο έτος.

ΚΑΤΑΤΑΞΗ ΓΑΛΑΚΤΟΚΟΜΕΙΩΝ ΒΑΣΕΙ ΤΗΣ ΕΤΗΣΙΑΣ
ΠΟΣΟΤΗΤΑΣ ΕΠΕΞΕΡΓΑΖΟΜΕΝΟΥ ΓΑΛΑΚΤΟΣ
(1997,1999)

ΠΑΡΑΓΩΓΙΚΗ ΚΛΙΜΑΚΑ (ΣΕ ΤΟΝΟΥΣ)	1997		1999	
	ΑΡΙΘΜΟΣ ΓΑΛΑΚΤΟΜΕΙΩΝ	ΣΥΝΟΛΙΚΗ ΠΑΡΑΓΩΓΗ (σε τόνους)	ΑΡΙΘΜΟΣ ΓΑΛΑΚΤΟΜΕΙΩΝ	ΣΥΝΟΛΙΚΗ ΠΑΡΑΓΩΓΗ (σε τόνους)
5.000 και λιγότερο	776	333.000	654	407.326
5.001-20.000	22	174.900	25	242.781
20.001-50.000	2	80.200	4	132.770
50.001-100.000	7	470.600	6	467.958
100.001-300.000	2	232.900	1	142.767
300.001 και πλέον	0	0	0	0
ΣΥΝΟΛΟ	809	1.291.600	690	1.393.603

Σύμφωνα με τα στοιχεία του πίνακα, ο αριθμός των επιχειρήσεων που παρήγαγε γάλα κατανάλωσης διαμορφώθηκε σε 26 το 1999 έναντι 31 το 1997 (μείωση κατά 16,1%). Η παραγωγή των εν λόγω μονάδων παρουσίασε μείωση κατά 2,7% στο διάστημα 1997-1999 και διαμορφώθηκε σε 372.258 τόνους το 1999 από 382.740 τόνους το 1997. Η πλειοψηφία των βιομηχανικών επιχειρήσεων παρήγαγε λιγότερο από 10.000 τόνους, ενώ μια μονάδα παρήγαγε περισσότερους από 100.000 τόνους ετησίως τόσο το 1997 όσο και το 1999.

ΠΑΡΑΓΩΓΙΚΕΣ ΕΠΙΧΕΙΡΗΣΕΙΣ ΤΟΥ ΚΛΑΔΟΥ

Ο κλάδος των γαλακτοκομικών προϊόντων αποτελείται από πλήθος μικρού κυρίως μεγέθους επιχειρήσεων, καθεμία από τις οποίες συμβάλλει με χαμηλό ποσοστό στη διαμόρφωση του συνολικού μεγέθους παραγωγής, ενώ τα προϊόντα τους καλύπτουν τις ανάγκες των τοπικών αγορών στις οποίες δραστηριοποιούνται. Εντούτοις, ένας μικρός αριθμός επιχειρήσεων μεγάλου μεγέθους καλύπτει το μεγαλύτερο μέρος της εγχώριας παραγωγής.

Στον παρακάτω πίνακα παρουσιάζονται ορισμένες από τις κυριότερες επιχειρήσεις του κλάδου, οι οποίες πραγματοποίησαν πωλήσεις από τα εξεταζόμενα γαλακτοκομικά προϊόντα πάνω από 350 εκατ. δρχ. το 2000.

Από τα στοιχεία του πίνακα διαπιστώνονται τα εξής:

- ❖ Δέκα από τις αναφερόμενες επιχειρήσεις είναι εγκατεστημένες στη Βόρεια Ελλάδα, πέντε εταιρείες βρίσκονται στη Θεσσαλία, δύο εταιρείες εδρεύουν στην Πελοπόννησο, μία στην Ήπειρο, μία στην Ρόδο και οχτώ στην Αττική.
- ❖ Όσον αφορά τη νομική μορφή των επιχειρήσεων, η πλειοψηφία αυτών (18) είναι ανώνυμες εταιρίες, δύο είναι ομόρρυθμες, τέσσερις είναι συνεταιριστικές ενώσεις, μία ετερόρρυθμη, μία κοινοπραξία συνεταιρισμών και μία λειτουργεί ως ατομική επιχείρηση.
- ❖ Το μέγεθος της συνολικής απασχόλησης των παραγωγικών επιχειρήσεων του πίνακα ανέρχεται σε 6.975 άτομα μόνιμο προσωπικό.

ΕΠΙΧΕΙΡΗΣΕΙΣ ΠΑΡΑΓΩΓΗΣ ΓΑΛΑΚΤΟΚΟΜΙΚΩΝ ΠΡΟΪΟΝΤΩΝ
(Αλφαβητικά)

ΕΠΩΝΥΜΙΑ	ΕΔΡΑ/ ΕΡΓΟΣΤΑΣΙΟ	ΠΡΟΣΩΠΙΚΟ	ΔΡΑΣΤΗΡΙΟΤΗΤΑ/ ΠΡΟΪΟΝΤΑ
ΑΓΝΟ ΒΙΟΜΗΧΑΝΙΑ ΓΑΛΑΚΤΟΣ ΑΕ	Θεσσαλονίκη	430	Παραγωγή γαλακτοκομικών και τυροκομικών προϊόντων, χυμών φρούτων και παγωτών. Παραγωγή φυσικού επιτραπέζιου νερού. Προϊόντα: γάλα παστεριωμένο, γάλα με κακάο, γάλα UHT, γιαούρτι παραδοσιακό, γιαούρτι ευρωπαϊκού τύπου, κρέμα γάλακτος, ξινόγαλο, βούτυρο.
ΑΛΠΙΝΟ ΑΒΕΕ	Θεσσαλονίκη	105	Παραγωγή, εισαγωγές και χονδρικό εμπόριο γαλακτοκομικών και τυροκομικών προϊόντων. Προϊόντα: βούτυρο αγελαδινό, βούτυρο πρόβειο, κρέμα γάλακτος και επιδόρπια γάλακτος.
ΒΙΟΓΑΛ ΜΩΚΟΣ Ν. ΜΩΚΟΣ- Ε. ΓΑΛΑΝΑΚΗΣ ΟΕ	Κορωπί	20	Παραγωγή γαλακτοκομικών προϊόντων και εμπόριο διατροφής. Προϊόντα: γιαούρτι στραγγιστό και επιδόρπια γάλακτος.
ΒΟΡΑΣ ΑΕ	Φλώρινα	38	Παραγωγή γαλακτοκομικών και τυροκομικών προϊόντων. Προϊόντα: γάλα παστεριωμένο, κρέμα γάλακτος.
ΒΟΥΛΗΣ ΒΑΣΙΛΕΙΟΣ BARRINO	Αθήνα	10	Παραγωγή, εισαγωγή και συσκευασία γαλακτοκομικών προϊόντων. Προϊόντα: βούτυρο φρέσκο.
ΔΕΛΤΑ ΠΡΟΤΥΠΟΣ ΒΙΟΜΗΧΑΝΙΑ ΓΑΛΑΚΤΟΣ ΑΕ	<ul style="list-style-type: none"> • Ταύρο Αττικής • Άγιο Στέφανο 	1.000	Παραγωγή γαλακτοκομικών προϊόντων και φυσικών χυμών φρούτων. Προϊόντα: γάλα παστεριωμένο (λευκό και σοκολατούχο), γάλα UHT, γιαούρτι ευρωπαϊκού τύπου, κρέμα γάλακτος UHT, επιδόρπια γάλακτος.

ΠΡΟΪΟΝΤΑ	ΕΔΡΑ/ ΕΡΓΟΣΤΑΣΙΟ	ΠΡΟΣΩΠΙΚΟ	ΔΡΑΣΤΗΡΙΟΤΗΤΑ/ ΠΡΟΪΟΝΤΑ
ΔΩΔΩΝΗ Α.Β.Γ.Η. ΑΕ	Ιωάννινα	430	Παραγωγή τυριών και γαλακτοκομικών προϊόντων. Προϊόντα: γάλα παστεριωμένο(λευκό και σοκολατούχο) ξινόγαλα, γιαούρτι (πρόβειο, αγελαδινό, στραγγιστό).
ΕΒΡΟΦΑΡΜΑ ΑΒΕΕ	<ul style="list-style-type: none"> • Διδυμότειχο • ΒΙΠΕ Ξάνθης 	144	Παραγωγή και διανομή γαλακτοκομικών και τυροκομικών προϊόντων. Εμπορία ζώων γαλακτοπαραγωγής και ζωοτροφών. Εισαγωγή γάλακτος μακράς διάρκειας. Προϊόντα: γάλα παστεριωμένο, γάλα μακράς διάρκειας, γάλα με κακάο, γιαούρτι λευκό και παραδοσιακό, ξινόγαλο, κρέμα γάλακτος.
ΕΛ-ΓΑΛ ΡΗΓΑ ΑΕ	Αχαρνές	45	Παραγωγή γιαούρτης. Αποκλειστική διανομή γαλακτοκομικών και τυροκομικών προϊόντων. Προϊόντα: γιαούρτι στραγγιστό και ευρωπαϊκού τύπου.
ΕΝΩΣΗ ΑΓΡΟΤΙΚΩΝ ΣΥΝΕΤΑΙΡΙΣΜΩΝ ΒΟΛΟΥ	Βόλος	90	Παραγωγή γαλακτοκομικών και τυροκομικών προϊόντων. Εμπόριο αγροτικών προϊόντων και εφοδίων. Υπηρεσίες προς τρίτους. Προϊόντα: γάλα παστεριωμένο, βούτυρο, κρέμα γάλακτος, Γιαούρτι παραδοσιακό.
ΕΝΩΣΗ ΓΕΩΡΓΙΚΩΝ ΣΥΝΕΤ. ΛΑΜΙΑΣ	Λαμία	120	Εκκόκκιση βάμβακος. Ξήρανση και εμπόριο καλαμποκιού. Παραγωγή αλεύρων, γαλακτοκομικών και τυροκομικών προϊόντων. Εκμετάλλευση σούπερ-μάρκετς. Εμπόριο αγροτικών προϊόντων. Προϊόντα: γάλα παστεριωμένο, κρέμα γάλακτος και βούτυρο.
ΕΡΓΟΣΤΑΣΙΟ ΓΑΛΑΚΤΟΣ ΤΡΙΚΑΛΩΝ ΚΟΙΝΟΠΡΑΞΙΑ ΑΓΡΟΤ. ΣΥΝ. ΤΡΙΚΑΛΩΝ	Τρίκαλα	80	Παραγωγή γαλακτοκομικών και τυροκομικών προϊόντων. Προϊόντα: γάλα παστεριωμένο και γιαούρτι.

ΠΡΟΪΟΝΤΑ	ΕΔΡΑ/ ΕΡΓΟΣΤΑΣΙΟ	ΠΡΟΣΩΠΙΚΟ	ΔΡΑΣΤΗΡΙΟΤΗΤΑ/ ΠΡΟΪΟΝΤΑ
ΚΟΛΙΟΣ ΑΕ ΕΛΛΗΝΙΚΗ ΒΙΟΜΗΧΑΝΙΑ ΓΑΛΑΚΤΟΣ	<ul style="list-style-type: none"> • Θεσσαλονίκη • Κιλκίς 	320	Παραγωγή και χονδρικό εμπόριο τυριών και γαλακτοκομικών προϊόντων. Εισαγωγές τυριών. Προϊόντα: κρέμα γάλακτος και γάλα για επαγγελματική χρήση.
ΚΡΙ-ΚΡΙ ΒΙΟΜΗΧΑΝΙΑ ΓΑΛΑΚΤΟΣ ΑΒΕΕ	Σέρρες	102	Παραγωγή παγωτών και γαλακτοκομικών προϊόντων. Προϊόντα: παραδοσιακό και στραγγιστό γιαούρτι, ξινόγαλο
ΜΑΝΔΡΕΚΑΣ Ε.Δ. & ΣΙΑ ΕΕ	Κόρινθος	11	Παραγωγή γαλακτοκομικών προϊόντων για ίδιο λογαριασμό και για τρίτους. Προϊόντα: γιαούρτι ευρωπαϊκού τύπου
ΜΕΒΓΑΛ ΑΕ	Θεσσαλονίκη	1.000	Παραγωγή, εισαγωγή και διάθεση γαλακτοκομικών και τυροκομικών προϊόντων και ζελέ φρούτων. Διανομή χυμών και αρτοποιασκευασμάτων. Προϊόντα: γάλα παστεριωμένο, γάλα με κακάο, εβαπορέ, UHT, γιαούρτι ευρωπαϊκού τύπου, γιαούρτι παραδοσιακό, γιαούρτι με φρούτα, ρυζόγαλο, κρέμα γάλακτος, ξινόγαλα
ΝΕΟΓΑΛ ΑΕ	Δράμα	154	Παραγωγή γαλακτοκομικών, τυροκομικών προϊόντων και παγωτών. Προϊόντα: γάλα παστεριωμένο, γάλα με κακάο, ξινόγαλο, γιαούρτι παραδοσιακό και ευρωπαϊκού τύπου, βούτυρο και κρέμα γάλακτος.
NESTLE ΕΛΛΑΣ ΑΕ	<ul style="list-style-type: none"> • Μαρούσι • Πλατύ Ημαθίας • Κορωπί Αττικής • Οινόφυτα Βοιωτίας • Αιτωλ/νία 	740	Παραγωγή, εισαγωγή και εμπορία γάλακτος, προϊόντων ειδικής διατροφής για βρέφη και παιδιά, καφέ, σοκολατοειδών, προϊόντων μαγειρικής και ειδών μαζικής εστίασης, παγωτών, δημητριακών, οφθαλμολογικών, δερματολογικών, φαρμακευτικών και καλλυντικών προϊόντων, καθώς και τροφών κατοικίδιων ζώων. Εμφιάλωση μεταλλικού νερού. Προϊόντα: γάλα εβαπορέ, σοκολατούχο γάλα UHT, κρέμα γάλακτος UHT, γάλα σε σκόνη.

ΠΡΟΪΟΝΤΑ	ΕΔΡΑ/ ΕΡΓΟΣΤΑΣΙΟ	ΠΡΟΣΩΠΙΚΟ	ΔΡΑΣΤΗΡΙΟΤΗΤΑ/ ΠΡΟΪΟΝΤΑ
ΟΛΥΜΠΟΣ ΓΑΛΑΚΤΟΒΙΟΜΗΧΑΝΙΑ ΛΑΡΙΣΗΣ ΑΕ	Λάρισα	95	Παραγωγή και εμπορία γαλακτοκομικών και τυροκομικών προϊόντων. Προϊόντα: γάλα παστεριωμένο, γάλα με κακάο, ξινόγαλο, γιαούρτι παραδοσιακό και ευρωπαϊκού τύπου, επιδόρπια γιαουρτιού με φρούτα, βούτυρο, κρέμα γάλακτος.
ΠΕΜΠΕ ΜΠΙΡΧΑΝ & ΥΙΟΣ ΟΕ	Ρόδος	13	Παραγωγή γαλακτοκομικών και τυροκομικών προϊόντων. Προϊόντα: γάλα λευκό παστεριωμένο, γιαούρτι παραδοσιακό, κρέμα γάλακτος και επιδόρπια γάλακτος.
ΠΡΩΤΟ ΣΥΝΕΤ ΑΓΕΛΛΟΤΡΟΦΩΝ ΠΕΡΙΦΕΡΕΙΑΣ ΠΑΤΡΩΝ ΣΥΝ Π.Ε	Πάτρα	50	Παραγωγή γαλακτοκομικών προϊόντων. Εμπόριο ζωοτροφών. Προϊόντα: γάλα παστεριωμένο λευκό και σοκολατούχο, γιαούρτι παραδοσιακό.
ΡΟΔΟΠΗΣ ΑΕ	Ξάνθη	82	Παραγωγή γαλακτοκομικών και τυροκομικών προϊόντων. Προϊόντα: γάλα παστεριωμένο, γάλα UHT, γάλα με κακάο, γιαούρτι παραδοσιακό, ξινόγαλο και βούτυρο.
ΣΕΡΡΑΙΚΗ ΒΙΟΜΗΧΑΝΙΑ ΓΑΛΑΚΤΟΣ ΑΕ	Σέρρες	30	Παραγωγή γαλακτοκομικών προϊόντων. Προϊόντα: γάλα παστεριωμένο, γάλα με κακάο, γιαούρτι παραδοσιακό και στραγγιστό, ξινόγαλο και βούτυρο.
ΣΤΑΜΟΥ ΑΦΟΙ ΟΕ	Αχαρνές	22	Παραγωγή γαλακτοκομικών προϊόντων και παγωτών. Προϊόντα: γιαούρτι παραδοσιακό και στραγγιστό, επιδόρπια γάλακτος.

ΠΡΟΪΟΝΤΑ	ΕΛΡΑ/ ΕΡΓΟΣΤΑΣΙΟ	ΠΡΟΣΩΠΙΚΟ	ΔΡΑΣΤΗΡΙΟΤΗΤΑ/ ΠΡΟΪΟΝΤΑ
ΣΤΡΟΓΓΥΛΟΥΔΗΣ Ν. ΑΒΕΕ	Κορωπί	9	Παραγωγή γαλακτοκομικών προϊόντων. Προϊόντα: γιαούρτι, κρέμα γάλακτος και επιδόρπια γάλακτος
ΤΥΡΑΣ ΑΕ	Τρίκαλα	230	Παραγωγή γαλακτοκομικών και τυροκομικών προϊόντων. Εισαγωγή και εμπορία τυριών. Προϊόντα: γάλα παστεριωμένο λευκό και σοκολατούχο, γιαούρτι ευρωπαϊκού τύπου και παραδοσιακό ,ξινόγαλο
ΦΑΓΕ ΒΙΟΜΗΧΑΝΙΑ ΕΠΕΞΕΡΓΑΣΙΑΣ ΓΑΛΑΚΤΟΣ ΑΕ	<ul style="list-style-type: none"> • Μεταμόρφωση • Τρίκαλα 	1.200	Παραγωγή και εμπορία γαλακτοκομικών και τυροκομικών προϊόντων, επιδορπίων, delicatessen. Εμπορία χυμών και σνακ ψυγείου. Προϊόντα: γάλα παστεριωμένο λευκό και σοκολατούχο, γάλα υψηλής παστερίωσης, γιαούρτι στραγγιστό, επιδόρπια γάλακτος, ξινόγαλο. Εισάγει γάλα UHT λευκό και σοκολατούχο, κρέμα γάλακτος και γιαούρτι σύνθετο

ΓΕΝΙΚΑ ΠΛΗΡΟΦΟΡΙΑΚΑ ΣΤΟΙΧΕΙΑ ΤΩΝ ΚΥΡΙΟΤΕΡΩΝ ΑΝΤΑΓΩΝΙΣΤΡΙΩΝ ΕΤΑΙΡΕΙΩΝ¹

ΦΑΓΕ ΒΙΟΜΗΧΑΝΙΑ ΕΠΕΞΕΡΓΑΣΙΑΣ ΓΑΛΑΚΤΟΣ ΑΕ

Ιδρύθηκε το 1977, ενώ προϋπήρχε με διαφορετικές νομικές μορφές από το 1926.

Ασχολείται με την παραγωγή γαλακτοκομικών και τυροκομικών προϊόντων, επιδορτίων και delicatessen, καθώς και με την εμπορία χυμών και σνακ φυγείου, διαθέτοντας 115 προϊόντα με 53 εμπορικά σήματα.

Η ΦΑΓΕ είναι η σημαντικότερη εξαγωγική επιχείρηση βιομηχανικού γιαουρτιού. Κυριότερες χώρες εξαγωγών είναι η Βρετανία, η Αυστρία, η Γαλλία, η Ιταλία, η Γερμανία και η Αυστραλία.

Οι συνολικές επενδύσεις του ομίλου ΦΑΓΕ στα γαλακτοκομικά προϊόντα που εντάθηκαν στα αναπτυξιακά προγράμματα κατά την περίοδο 1990-1999 ανέρχονται σε 7.370 εκ. δρχ. από τα οποία τα 5.600 εκ. δρχ. πραγματοποίησε η ΦΑΓΕ και τα υπόλοιπα υλοποιήθηκαν από τις εταιρείες τις οποίες ελέγχει.

Σημειώνεται ότι η ΦΑΓΕ σύμφωνα με τα στοιχεία της ICAP DATA BANK, κατατάχθηκε στις εξής θέσεις:

- Πρώτη μεταξύ των δεκαπέντε μεγαλύτερων βιομηχανιών ειδών διατροφής βάσει συνόλου ενεργητικού.
- Εικοστή πέμπτη μεταξύ των 200 μεγαλύτερων βιομηχανιών βάσει συνόλου ενεργητικού.
- Δωδέκατη ανάμεσα στις 200 βιομηχανίες με τις μεγαλύτερες πωλήσεις.

ΜΕΒΓΑΛ ΜΑΚΕΔΟΝΙΚΗ ΒΙΟΜΗΧΑΝΙΑ ΓΑΛΑΚΤΟΣ ΑΕ

Ιδρύθηκε τον Ιούλιο του 1976 με έδρα τη Θεσσαλονίκη, κατόπιν μετατροπής της εταιρείας ΜΕΒΓΑΛ Κ. ΧΑΤΖΑΚΟΣ – ΧΡ. ΧΑΤΖΗΘΕΟΔΩΡΟΥ ΟΕ (ιδρυθείσα το 1966).

Ασχολείται με την παραγωγή, την εισαγωγή και εμπορία γαλακτοκομικών και τυροκομικών προϊόντων, ζελέ φρούτων, καθώς και με τη διανομή χυμών,

φρούτων. Επίσης, από το 1997 διανέμει τα αρτοποιασκευάσματα της CHIRITA στη Βόρειο Ελλάδα.

Τα γαλακτοκομικά προϊόντα (πλην των τυριών) συμβάλλουν με ποσοστό 65% περίπου στη διαμόρφωση του κύκλου εργασιών της τα τελευταία χρόνια.

Το δίκτυο διανομής της εταιρείας περιλαμβάνει υποκαταστήματα στην Αθήνα, τη Θεσσαλονίκη, τη Χαλκιδική, την Κατερίνη και τη Λάρισα, ενώ λειτουργούν θυγατρικές της εταιρείες στο Βόλο και τα Χανιά. Στην υπόλοιπη Ελλάδα η παρουσία της εταιρείας εξασφαλίζεται μέσω αντιπροσώπων.

Πραγματοποιεί εξαγωγές γαλακτοκομικών και τυροκομικών προϊόντων, που αφορούν περίπου το 14% των πωλήσεων της. Κυριότερες χώρες προορισμού είναι η Γερμανία, η Βρετανία, οι ΗΠΑ, η Ιταλία και οι Σκανδιναβικές χώρες.

Το 1996 ολοκληρώθηκε επενδυτικό πρόγραμμα συνολικού ύψους 3,2 δισ. δρχ., ενώ το διάστημα 1999-2001 εγκρίθηκαν επενδυτικά προγράμματα συνολικού ύψους 5.330 εκ. δρχ. Διαθέτει πιστοποιητικό διασφάλισης ISO 9001 από το 1999.

Σύμφωνα με τα στοιχεία της ICAP DATA BANK, η ΜΕΒΓΑΛ κατατάχθηκε στις εξής θέσεις:

- Εβδομηκοστή έκτη μεταξύ των 200 μεγαλύτερων βιομηχανιών βάσει συνόλου ενεργητικού.
- Δωδέκατη μεταξύ των 15 μεγαλύτερων βιομηχανιών ειδών διατροφής βάσει συνόλου ενεργητικού.
- Τριακοστή πρώτη ανάμεσα στις 200 βιομηχανίες με τις μεγαλύτερες πωλήσεις.

NESTLE ΕΛΛΑΣ ΑΕ

Ιδρύθηκε το 1970 με έδρα την Αθήνα, με αρχική επωνυμία ΛΟΥΜΙΔΗΣ ΑΝΩΝΥΜΟΣ ΒΙΟΜΗΧΑΝΙΚΗ ΕΤΑΙΡΕΙΑ ΚΑΦΕ-ΚΑΚΑΟ ΑΕ, την οποία άλλαξε σε ΛΟΥΜΙΔΗΣ ΑΕ το 1988. Προήλθε από συγχώνευση των επιχειρήσεων: ΕΛΛΗΝΙΚΗ ΒΙΟΜΗΧΑΝΙΑ ΣΟΚΟΛΑΤΑΣ ΚΑΚΑΟ ΛΟΥΜΙΔΗΣ ΕΠΕ και ΥΙΟΙ ΑΝ. & Ι. ΛΟΥΜΙΔΗ ΟΕ. Το 1992 απορρόφησε την εταιρεία ΣΟΠΡΑΛ ΑΕ και την READY FOODS ΑΒΕ. Το 1995 απορρόφησε την εταιρεία ΜΕΤΑΛΛΙΚΑ ΝΕΡΑ ΚΟΡΠΗΣ ΑΒΕΕ και έκτοτε διαθέτει και διεθνή εμπορικά σήματα φυσικού μεταλλικού νερού. Τον Ιανουάριο του 1998 άλλαξε την επωνυμία της στη σημερινή, ενώ το ίδιο έτος απορρόφησε τις εταιρείες ΠΡΟΤΥΠΟΣ ΒΙΟΜΗΧΑΝΙΑ ΓΑΛΑΚΤΟΣ ΑΕ και ΒΙΟΜΗΧΑΝΙΑ ΓΑΛΑΚΤΟΣ NESTLE ΑΒΕ. Σημειώνεται ότι, η εταιρεία ανήκει στον πολυεθνικό όμιλο NESTLE S.A. με έδρα το Vevey της Ελβετίας.

Ασχολείται με την παραγωγή, εισαγωγή, εμπορία και διάθεση μιας μεγάλης ποικιλίας προϊόντων, η οποία περιλαμβάνει εγκυτωμένο γάλα, προϊόντα ειδικής διατροφής για βρέφη και παιδιά, καφέ, σοκολατοειδή, προϊόντα μαγειρικής, φυσικό μεταλλικό νερό, είδη μαζικής εστίασης, δημητριακά πρωινού, παγωτά, προϊόντα διατροφής κατοικίδιων ζώων, οφθαλμολογικά προϊόντα, δερματολογικά, φαρμακευτικά και καλλυντικά προϊόντα.

ΦΡΙΣΛΑΝΤ ΕΛΛΑΣ ΑΕΒΕ

Ιδρύθηκε το 1983 με έδρα την Αθήνα. Ασχολείται με την εισαγωγή, διανομή και εμπορία γαλακτοκομικών προϊόντων και παιδικών τροφών.

Η ΦΡΙΣΛΑΝΤ ΕΛΛΑΣ ΑΕΒΕ αποτελεί την κυριότερη εταιρεία εισαγωγής γαλακτοκομικών προϊόντων, τα προϊόντα της οποίας κατέχουν αξιόλογα μερίδια στη συνολική αγορά γάλακτος.

Σημειώνεται ότι, η ΦΡΙΣΛΑΝΤ ΕΛΛΑΣ ΑΕΒΕ, σύμφωνα με τα στοιχεία της ICAP DATA BANK, κατατάχθηκε στις εξής θέσεις:

- Έβδομη μεταξύ των δεκαπέντε μεγαλύτερων εμπορικών επιχειρήσεων ειδών διατροφής βάσει συνόλου ενεργητικού.
- Τεσσαρακοστή πέμπτη ανάμεσα στις 100 εμπορικές επιχειρήσεις με τις μεγαλύτερες πωλήσεις.
- Εξηκοστή έβδομη ανάμεσα στις 100 εμπορικές επιχειρήσεις με τα μεγαλύτερα καθαρά κέρδη.

**ΠΩΛΗΣΕΙΣ ΕΠΙΧΕΙΡΗΣΕΩΝ ΠΑΡΑΓΩΓΗΣ
ΓΑΛΑΚΤΟΚΟΜΙΚΩΝ ΠΡΟΪΟΝΤΩΝ ¹**
(1996-2000)

(σε χιλ. ευρώ)

ΕΤΑΙΡΙΑ	2000	1999	1998	1997	1996
NESTLE ΕΛΛΑΣ ΑΕ	102.463.899	100.934.788	98.534.742	-	-
ΦΑΓΕ ΒΙΟΜ ΕΠΕΞΕΡΓΑΣΙΑΣ ΓΑΛΑΚΤΟΣ ΑΕ	96.032.649	91.050.616	90.739.288	78.767.215	73.072.139
ΔΕΛΤΑ ΠΡΟΤΥΠΟΣ ΒΙΟΜ. ΓΑΛΑΚΤΟΣ ΑΕ	79.248.633	73.580.540	91.874.146	78.671.547	72.244.750
ΜΕΒΓΑΛ ΑΕ	43.861.225	40.262.795	38.156.585	34.291.848	31.355.194
ΔΩΔΩΝΗ Α.Β.Γ.Η. ΑΕ	27.346.629	25.290.388	27.002.126	25.091.267	19.998.492
ΚΟΛΙΟΣ ΑΕ	22.341.977	-	-	-	-
ΤΥΡΑΣ ΑΕ	15.224.205	11.897.443	9.286.816	7.294.707	5.260.857
ΒΟΡΑΣ ΑΕ	5.514.525	5.929.323	4.656.971	3.353.731	2.858.161
ΑΛΠΙΝΟ ΑΒΕΕ	4.161.888	3.945.161	4.549.241	4.320.101	3.351.721
ΟΛΥΜΠΙΟΣ ΓΑΛ. ΛΑΡΙΣΗΣ ΑΕ	3.758.400	3.823.868	3.615.228	2.905.294	2.699.099
ΕΒΡΟΦΑΡΜΑ ΑΒΕΕ	3.352.350	2.706.115	2.032.957	1.558.106	1.231.733
ΝΕΟΓΑΛ ΑΕ	4.307.956	3.817.322	3.579.560	3.221.751	3.214.114
ΚΡΙ-ΚΡΙ ΑΒΕΕ	3.112.681	2.487.643	2.238.670	1.787.816	1.558.369
ΡΟΔΟΠΗ ΑΕ	2.745.919	2.410.091	2.262.983	2.249.469	1.990.054
ΕΛ-ΓΑΛ ΡΗΓΑ ΑΕ	1.217.702	1.112.007	1.149.371	1.132.476	1.026.220
ΣΕΡΡΑΪΚΗ ΒΙΟΜ.ΓΑΛΑΚΤΟΣ ΑΕ	800.993	683.730	605.881	510.649	342.347
ΣΤΡΟΓΓΥΛΟΥΔΗΣ Ν. ΑΒΕΕ	484.947	810.584	252.714	513.536	511.042
NESTLE ΒΙΟΜ. ΓΑΛΑΚΤΟΣ ΑΒΕ	-	-	-	-	-
ΣΥΝΟΛΟ	415.976.578	370.742.414	380.537.279	265.027.649	239.576.515

Στον παραπάνω πίνακα παρουσιάζονται οι πωλήσεις των κυριότερων επιχειρήσεων του κλάδου , για την χρονική περίοδο 1996-2000 .

Σημειώνεται ότι, οι πωλήσεις της Δέλτα Πρότυπος Βιομηχανία Γάλακτος ΑΕ για την περίοδο 1999-2000 αφορούν γαλακτοκομικά προϊόντα και χυμούς φρούτων ενώ ο αναφερόμενος κύκλος εργασιών για τα έτη 1996-1998 αφορά τις πωλήσεις και άλλων ειδών διατροφής(παγωτά).

Όπως προκύπτει από τα στοιχεία του πίνακα ,οι συνολικές πωλήσεις των παραπάνω εταιρειών ακολούθησαν ανοδική τάση την συγκεκριμένη χρονική περίοδο, με μέσο ετήσιο ρυθμό αύξησης 14,79%

Οι πωλήσεις γαλακτοκομικών προϊόντων από τις αναφερόμενες εταιρείες εκτιμάται ότι διαμορφώθηκαν σε 222 δισ. Δρχ. το 2000, καλύπτοντας το 53% περίπου των συνολικών πωλήσεων.

Σημαντική αύξηση στις συνολικές πωλήσεις τους το 2000 σε σχέση με το 1999 παρουσίασαν οι εταιρείες ΔΕΛΤΑ ΠΡΟΤΥΠΟΣ ΒΙΟΜΗΧΑΝΙΑ ΓΑΛΑΚΤΟΣ ΑΕ (5.668.093 χιλ.δρχ), ΦΑΓΕ ΑΕ (4.982.033 χιλ.δρχ), ΜΕΓΓΑΛ ΑΕ(3.598.430 χιλ.δρχ), ΔΩΔΩΝΗ Α.Β.Γ.Η. ΑΕ (2.056.241 χιλ.δρχ.) και NESTLE ΕΛΛΑΣ ΑΕ (1.529.111 χιλ.δρχ.).

Αξιόλογη ποσοστιαία αύξηση στις συνολικές πωλήσεις κατά το 2000 σε σχέση με το 1999 , εμφάνισαν οι εταιρείες : ΤΥΡΑΣ ΑΕ(27,96%), ΚΡΙ ΚΡΙ ΒΙΟΜΗΧΑΝΙΑ ΓΑΛΑΚΤΟΣ ΑΒΕΕ(25,13%), ΕΒΡΟΦΑΡΜΑ ΑΒΕΕ(23,88%), ΣΕΡΡΑΙΚΗ ΒΙΟΜΗΧΑΝΙΑ ΓΑΛΑΚΤΟΣ (17,15%),ΡΟΔΟΠΗΣ ΑΕ(13,93%) και ΝΕΟΓΑΛ ΑΕ (12,85%).

**ΠΑΡΑΓΩΓΗ ΓΑΛΑΚΤΟΚΟΜΙΚΩΝ ΠΡΟΪΟΝΤΩΝ
ΚΑΤΑ ΚΑΤΗΓΟΡΙΑ
(1994-2000)**

(σε τόνους)

	1994	1995	1996	1997	1998	1999	2000
--	------	------	------	------	------	------	------

ΦΡΕΣΚΟ ΠΑΣΤΕΡΙΩΜΕΝΟ ΓΑΛΛ

ΠΛΗΡΕΣ	265.000	270.000	277.000	307.800	303.000	302.000	303.500
ΗΜΙΑΠΟΒΟΥΤΥΡΩΜΕΝΟ	45.000	46.000	47.000	42.700	52.000	57.500	59.000
ΑΠΟΒΟΥΤΥΡΩΜΕΝΟ	25.000	26.000	25.700	23.700	30.000	35.500	37.500
ΣΥΝΟΛΟ	335.000	342.000	350.000	374.200	385.000	395.000	400.000

ΓΑΛΛ ΜΑΚΡΑΣ ΔΙΑΡΚΕΙΑΣ

	7.200	7.300	7.200	7.000	6.440	6.300	6.400
--	-------	-------	-------	-------	-------	-------	-------

ΣΥΜΠΥΚΝΩΜΕΝΟ ΓΑΛΛ

ΕΒΑΠΟΡΕ	30.700	32.000	32.800	31.800	30.000	34.000	30.000
ΖΑΧΑΡΟΥΧΟ	3.500	2.500	2.400	2.000	1.900	1.500	1.300
ΣΥΝΟΛΟ	34.200	34.500	35.200	33.800	31.900	35.500	31.300

ΒΟΥΤΥΡΟ

	2.000	2.000	1.600	1.600	1.500	1.800	1.800
--	-------	-------	-------	-------	-------	-------	-------

ΚΡΕΜΑ ΓΑΛΑΚΤΟΣ

	9.000	9.500	10.700	8.800	10.000	11.000	11.500
--	-------	-------	--------	-------	--------	--------	--------

ΓΙΑΟΥΡΤΙ

ΕΥΡΩΠΑΪΚΟΥ ΤΥΠΟΥ	54.700	58.200	61.500	69.700	78.000	76.500	82.000
ΠΑΡΑΔΟΣΙΑΚΟ	15.000	14.500	14.500	15.700	16.000	17.000	17.500
ΣΥΝΟΛΟ	69.700	72.700	76.000	85.400	94.000	93.500	99.500

ΞΕΩΤΕΡΙΚΟ ΕΜΠΟΡΙΟ ΓΑΛΑΚΤΟΚΟΜΙΚΩΝ ΠΡΟΪΟΝΤΩΝ¹

Εισαγωγικές επιχειρήσεις του κλάδου

Με την εισαγωγή γαλακτοκομικών προϊόντων ασχολείται πλήθος επιχειρήσεων, οι οποίες δραστηριοποιούνται στον ευρύτερο κλάδο των ειδών διατροφής. Με δεδομένη τη δομή του κλάδου είναι σχετικά σπάνιο για μια εταιρία να ασχολείται αποκλειστικά με την εισαγωγή γαλακτοκομικών προϊόντων.

Αρκετές επιχειρήσεις ασχολούνται, εκτός από την εισαγωγή και διάθεση γαλακτοκομικών και με το εμπόριο των εν λόγω προϊόντων, τα οποία προμηθεύονται από άλλες εταιρίες της εγχώριας αγοράς. Η διάθεση αυτών πραγματοποιείται σε πανελλαδικό ή τοπικό επίπεδο, ανάλογα με το μέγεθος τους και τη δομή του δικτύου διανομής.

Πέρα από τις αμιγώς εισαγωγικές εταιρίες, ορισμένες παραγωγικές επιχειρήσεις πραγματοποιούν εισαγωγές γαλακτοκομικών ειδών για να εμπλουτίσουν τη γκάμα των προϊόντων τους. Οι τελευταίες διαθέτουν στην αγορά τα εισαγόμενα γαλακτοκομικά προϊόντα με το δικό τους εμπορικό σήμα όπως η ΦΑΓΕ ΑΕ, η ΔΕΛΤΑ ΠΡΟΤΥΠΟΣ ΒΙΟΜΗΧΑΝΙΑ ΓΑΛΑΚΤΟΣ ΑΕ, η NESTLE ΕΛΛΑΣ ΑΕ, ΦΡΗΣΛΑΝΤ ΕΛΛΑΣ ΑΕΒΕ και η ΜΕΒΓΑΛ ΑΕ.

ΕΙΣΑΓΩΓΕΣ ΓΑΛΑΚΤΟΚΟΜΙΚΩΝ ΠΡΟΪΟΝΤΩΝ ΑΝΑ ΚΑΤΗΓΟΡΙΑ

(1996-2000)

ΚΑΤΗΓΟΡΙΑ ΠΡΟΪΟΝΤΟΣ	1996		1997		1998		1999		2000	
	ΠΟΣΟ- ΤΗΤΑ	ΑΞΙΑ	ΠΟΣΟ- ΤΗΤΑ	ΑΞΙΑ	ΠΟΣΟ- ΤΗΤΑ	ΑΞΙΑ	ΠΟΣΟ- ΤΗΤΑ	ΑΞΙΑ	ΠΟΣΟ- ΤΗΤΑ	ΑΞΙΑ
Γάλα Μακράς Διαρκείας	42.115	3.580.795	33.993	6.352.439	37.546	7.782.165	56.900	10.761.507	92.907	17.820.105
Γάλα Συμπυκνωμένο σε σκόνη	13.101	9.206.115	13.057	9.608.464	12.899	10.007.615	14.836	10.471.793	16.019	9.929.425
Γάλα Εβαπορέ χωρίς ζάχαρη	99.132	39.665.566	98.635	35.317.044	105.523	37.191.588	97.862	34.840.580	110.960	36.013.103
Γάλα Εβαπορέ ζαχαρούχο	2.890	1.305.818	2.636	1.036.056	1.815	1.022.229	1.681	778.633	1.490	700.510
ΣΥΝΟΛΟ ΓΑΛΑΚΤΟΣ	157.238	53.758.294	148.321	52.314.003	157.783	56.003.597	171.279	56.852.513	221.376	64.463.143
ΚΡΕΜΑ ΓΑΛΑΚΤΟΣ	10.174	6.644.119	10.612	7.046.238	10.360	7.512.400	9.108	6.420.047	9.303	6.333.385
Γιαούρτι Λεικό	1.360	656.930	1.100	497.960	1.288	559.886	1.229	554.036	929	483.606
Γιαούρτι με Άρωμα ή Φρούτα	1.419	551.016	946	377.835	1.232	534.667	1.813	838.006	1.779	715.621
ΣΥΝΟΛΟ ΓΙΑΟΥΡΤΙΟΥ	2.779	1.207.946	2.046	875.795	2.520	1.094.553	3.024	1.392.042	2.708	1.199.227
Βουτυρόγαλα, ξινόγαλα, πηγμένο γάλα και κρεμά	3.002	1.105.110	4.763	1.475.633	6.255	3.207.182	9.016	4.495.848	11.798	3.768.205
ΆΛΛΑ ΝΩΠΙΑ ΠΡΟΪΟΝΤΑ ΓΑΛΑΚΤΟΣ	3.002	1.105.110	4.763	1.475.633	6.255	3.207.182	9.016	4.495.848	11.798	3.768.205
Όρος γάλακτος σε σκόνη	4.283	872.255	4.352	874.638	5.163	1.465.341	4.848	1.212.939	4.281	1.363.399
Άλλα προϊόντα με βάση το γάλα	1.108	1.386.571	1.032	1.384.118	1.371	1.795.532	1.238	1.476.997	1.114	1.270.711
ΟΡΟΣ ΓΑΛΑΚΤΟΣ & ΆΛΛΑ ΠΡΟΪΟΝΤΑ	5.391	2.258.826	5.384	2.258.756	6.534	3.260.873	6.086	2.689.936	5.395	2.634.110
Βούτυρο Γάλακτος	4.937	5.117.792	5.124	5.667.519	4.796	6.330.898	6.193	5.741.401	3.151	3.934.405
Λιπαρές Ύλες για επάλειψη	48	47.965	49	55.123	36	38.269	72	65.589	4	8.718
Αφυδατωμένο βούτυρο	1.880	1.701.557	2.407	2.190.549	2.915	3.188.560	2.534	2.441.912	1.933	2.079.352
ΣΥΝΟΛΟ ΒΟΥΤΥΡΟΥ	6.865	6.867.614	7.580	7.913.191	7.747	9.557.727	8.799	8.248.900	5.088	6.022.475
ΓΕΝΙΚΟ ΣΥΝΟΛΟ	185.449	71.841.609	178.706	71.883.616	191.199	80.636.332	207.330	80.099.286	255.668	84.420.545

Ποσότητα: σε τόνους

Αξία: σε χιλ.δρχ.

ΑΝΑΛΥΣΗ ΤΩΝ ΕΙΣΑΓΩΓΩΝ ΑΝΑ ΧΩΡΑ
ΠΡΟΕΛΕΥΣΗΣ¹

Οι εισαγωγές γαλακτοκομικών προϊόντων πραγματοποιούνται σχεδόν αποκλειστικά από τις χώρες της Ευρωπαϊκής Ένωσης. Το γεγονός αυτό οφείλεται στη μακρόχρονη παράδοση των εν λόγω χωρών στην παραγωγή γαλακτοκομικών και τυροκομικών προϊόντων, καθώς επίσης, και στη μη επιβάρυνση των συναλλαγών του ενδοκοινοτικού εμπορίου με δασμούς.

Σύμφωνα με τα στοιχεία του παρακάτω πίνακα, κυριότερη χώρα προέλευσης γαλακτοκομικών προϊόντων είναι η Γερμανία, η οποία κάλυψε το 41%-46% περίπου της συνολικής εισαγόμενης ποσότητας γαλακτοκομικών προϊόντων την περίοδο 1997-2000.

Η Ολλανδία αποτελεί τη δεύτερη κυριότερη χώρα προέλευσης γαλακτοκομικών προϊόντων, καλύπτοντας το 22%-29% των συνολικών εισαγωγών το ίδιο διάστημα.

Ο τρίτος σημαντικότερος προμηθευτής γαλακτοκομικών προϊόντων της εγχώριας αγοράς είναι η Γαλλία, η οποία κάλυψε το 19% περίπου.

Σημαντικές εισαγωγές πραγματοποιούνται επίσης από την Ισπανία και την Ιταλία, οι εισαγόμενες ποσότητες από τις οποίες παρουσίασαν αξιοσημείωτη άνοδο το εξεταζόμενο διάστημα.

Οι εισαγόμενες ποσότητες από το Βέλγιο και το Λουξεμβούργο παρουσίασαν μείωση κατά το εξεταζόμενο διάστημα, παραμένοντας ωστόσο σημαντικές χώρες προέλευσης γαλακτοκομικών προϊόντων για την εγχώρια αγορά.

Μείωση εμφανίζουν οι εισαγόμενες ποσότητες από την Βρετανία, οι οποίες διαμορφώθηκαν σε 677 τόνους το 1999 από 1.608 τόνους το 1996. Το 2000 εκτιμάται ότι μειώθηκαν πάνω από 191 τόνους.

Μεταξύ των υπόλοιπων χωρών της Ευρωπαϊκής Ένωσης, σημαντικοί προμηθευτές γαλακτοκομικών προϊόντων είναι επίσης η Ιρλανδία και η Δανία.

Σημειώνεται ότι, οι τρίτες χώρες συμμετέχουν με πολύ μικρό ποσοστό στη διαμόρφωση των συνολικών εισαγωγών.

**ΚΥΡΙΟΤΕΡΕΣ ΧΩΡΕΣ ΠΡΟΕΛΕΥΣΗΣ ΓΑΛΑΚΤΟΚΟΜΙΚΩΝ ΠΡΟΪΟΝΤΩΝ
(1996-2000)**

ΧΩΡΑ ΠΡΟΕΛΕΥΣΗΣ	1996		1997		1998		1999		2000	
	ΠΟΣΟ- ΤΗΤΑ	ΛΕΙΑ	ΠΟΣΟ- ΤΗΤΑ	ΛΕΙΑ	ΠΟΣΟ- ΤΗΤΑ	ΛΕΙΑ	ΠΟΣΟ- ΤΗΤΑ	ΛΕΙΑ	ΠΟΣΟ- ΤΗΤΑ	ΛΕΙΑ
ΓΕΡΜΑΝΙΑ	55.170	20.332.465	75.303	25.917.425	84.629	28.238.601	84.680	29207849	117409	31321565
ΟΛΛΑΝΔΙΑ	96.102	33.335.208	59.663	23.999.820	58.080	24.742.488	60.519	24711051	56558	22510716
ΓΑΛΛΙΑ	14.410	8.922.204	19.699	10.674.507	22.650	12.415.709	39.163	13723781	55268	17981232
ΙΣΠΑΝΙΑ	2.097	589.225	3.799	997.670	5.047	2.555.515	5.981	3129372	10650	3388010
ΙΤΑΛΙΑ	915	344.866	724	333.097	902	964.087	2.382	1107416	4328	1360445
ΒΕΛΓΙΟ& ΛΟΥΞΕΜΒΟΥΡΓΟ	10.297	4.239.208	11.702	4.610.743	11.496	5.329.907	5.577	2536967	3665	2318243
ΔΑΝΙΑ	1.554	1.652.279	1.833	2.020.146	1.995	2.474.901	2.176	2539490	3417	3558320
ΣΟΥΗΔΙΑ	147	71.438	501	293.880	515	310.008	1.207	807338	1854	816070
ΙΡΛΑΝΔΙΑ	3.042	1.593.912	4.128	2.523.953	4.579	2.911.426	3.890	1595139	1667	728916
ΦΙΛΑΝΔΙΑ	-	-	-	-	376	236.444	673	228727	199	111627
ΒΡΕΤΑΝΙΑ	1.608	656.723	965	437.607	637	361.387	677	420281	191	191032
ΛΟΙΠΕΣ ΧΩΡΕΣ Ε.Ε.	103	112.503	382	73.834	293	95.651	385	79771	368	82172
ΣΥΝΟΛΟ Ε.Ε.	185.445	71.840.031	178.699	71.882.682	191.199	80.636.124	207.310	80.087.182	255.574	84.368.348
ΤΡΙΤΕΣ ΧΩΡΕΣ	4	1.578	7	934	-	208	20	12.104	94	52.197
ΓΕΝΙΚΟ ΣΥΝΟΛΟ	185.449	71.841.609	178.706	71.883.616	191.199	80.636.332	207.330	80.099.286	255.668	84.420.545

ΠΟΣΟΤΗΤΑ: ΣΕ ΤΟΝΟΥΣ
ΛΕΙΑ ΣΕ ΧΙΛΙΑΡΑ

ΕΞΕΛΙΞΗ των ΕΞΑΓΩΓΩΝ ΓΑΛΑΚΤΟΚΟΜΙΚΩΝ ΠΡΟΪΟΝΤΩΝ¹

Η πορεία των εξαγωγών γαλακτοκομικών προϊόντων κατά το χρονικό διάστημα 1996-2000, παρουσιάζεται στον παρακάτω πίνακα.

Σύμφωνα με τα στοιχεία του, η ποσότητα των εξαγωγών παρουσίασε ανοδική πορεία το εξεταζόμενο χρονικό διάστημα, με μέσο ετήσιο ρυθμό αύξησης 5,2%. Συγκεκριμένα, οι εξαγωγές ανήλθαν σε 9.908 τόνους το 2000 έναντι 9.192 τόνων το προηγούμενο έτος (αύξηση 7,8%). Η αντίστοιχη αξία των εξαγωγών ανήλθε σε 7.774.561 χιλ.δρχ. το 2000 έναντι 6.490.247 χιλ.δρχ. το 1999, σημειώνοντας αύξηση κατά 19,8%.

Η συνολική ποσότητα των εξαγωγών γάλακτος ανήλθε σε 1.477 τόνους το 1999 έναντι 1.203 τόνων το 1998 (ποσοστό αύξησης 22,8%), ενώ το 2000 εκτιμάται ότι εξήχθησαν 1.171 τόνοι γάλακτος (μείωση κατά 20,7% σε σχέση με το προηγούμενο έτος). Το γάλα μακράς διάρκειας αποτελεί το κυριότερο εξαγόμενο προϊόν, καθώς κάλυψε το 37% περίπου της συνολικής ποσότητας εξαγωγών γάλακτος, τόσο το 1999 όσο και το 2000.

Οι εξαγωγές σε γιαούρτι κάλυψαν το 74,7% των συνολικών εξαγόμενων ποσοτήτων το 1999 και το 80,6% το 2000. Ειδικότερα, οι εξαγωγές σε λευκό γιαούρτι ανήλθαν σε 5.917 τόνους το 1999, ενώ το 2000 εκτιμάται ότι διαμορφώθηκαν σε 6.842 τόνους. Οι εξαγωγές γιαουρτιού με άρωμα ή φρούτα ανήλθαν σε 946 τόνους το 1999 και σε 1.140 τόνους το 2000.

Οι εξαγωγές των υπόλοιπων γαλακτοκομικών προϊόντων διαμορφώθηκαν συνολικά σε 853 τόνους το 1999 και 755 τόνους το 2000, καλύπτοντας το 7,5%-9,5% των συνολικών εξαγωγών.

ΕΞΑΓΩΓΕΣ ΓΑΛΑΚΤΟΚΟΜΙΚΩΝ ΠΡΟΪΟΝΤΩΝ ΑΝΑ ΚΑΤΗΓΟΡΙΑ
(1996-2000)

ΚΑΤΗΓΟΡΙΑ ΠΡΟΪΟΝΤΟΣ	1996		1997		1998		1999		2000	
	ΠΟΣΟ- ΤΗΤΑ	ΑΞΙΑ	ΠΟΣΟ- ΤΗΤΑ	ΑΞΙΑ	ΠΟΣΟ- ΤΗΤΑ	ΑΞΙΑ	ΠΟΣΟ- ΤΗΤΑ	ΑΞΙΑ	ΠΟΣΟ- ΤΗΤΑ	ΑΞΙΑ
Γάλα Μακράς Διαρκειας	673	124.844	583	143.747	608	208.533	544	184.960	432	144.828
Γάλα Συμπυκνωμένο σε σκόνη	106	45.162	112	61.849	67	41.666	203	173.387	216	229.609
Γάλα Εβαπορέ χωρίς ζαχαρη	160	80.481	128	55.666	508	192.101	527	188.164	454	176.897
Γάλα Εβαπορέ ζαχαρούχο	10	3.197	7	4.863	20	10.264	203	82.468	69	32.727
ΣΥΝΟΛΟ ΓΑΛΑΚΤΟΣ	949	253.684	830	266.125	1.203	452.564	1.477	628.979	1.171	584.061
ΚΡΕΜΑ ΓΑΛΑΚΤΟΣ	6	3.337	18	11.352	122	49.120	26	11.834	14	8.294
Γιαούρτι Λευκό	6.007	3.722.722	5.856	4.119.520	5.916	4.464.144	5.917	4.479.205	6.842	5.521.322
Γιαούρτι με Άρωμα ή Φρούτα	615	350.555	691	442.756	797	602.821	946	829.695	1.140	1.179.322
ΣΥΝΟΛΟ ΓΙΑΟΥΡΤΙΟΥ	6.622	4.073.277	6.547	4.562.276	6.713	5.066.965	6.863	5.308.901	7.982	6.700.654
Βουτυρόγαλα, ξινόγαλα, πηγμένο γάλα και κρεμά	341	200.219	261	227.412	431	421.835	407	376.244	384	357.321
ΆΛΛΑ ΝΩΠΙΑ ΠΡΟΪΟΝΤΑ ΓΑΛΑΚΤΟΣ	341	200.219	261	227.412	431	421.835	407	376.244	384	357.321
Ορός γάλακτος σε σκόνη	94	26.247	165	47.388	213	55.123	317	78.798	310	98.806
Άλλα προϊόντα με βάση το γάλα	17	9.257	4	2.386	44	14.848	16	5.576	25	5.148
ΟΡΟΣ ΓΑΛΑΚΤΟΣ & ΆΛΛΑ ΠΡΟΪΟΝΤΑ	111	35.504	169	49.774	257	69.971	333	84.374	335	103.954
Βούτυρο Γάλακτος	62	3.1528	92	73.388	70	58.944	37	31.841	22	20.277
Αφυδατωμένο βούτυρο	6	4.976	72	66.795	49	49.443	49	48.074	-	-
ΣΥΝΟΛΟ ΒΟΥΤΥΡΟΥ	68	36.504	164	140.183	119	108.387	86	79.915	22	20.277
ΓΕΝΙΚΟ ΣΥΝΟΛΟ	8.097	4.602.525	7.989	5.257.122	8.845	6.168.842	9.192	6.490.247	9.908	7.774.561

Ποσότητες: σε τόνους
Αξία: σε χιλ. δρχ.

ΕΓΧΩΡΙΑ ΑΓΟΡΑ ΓΑΛΑΚΤΟΚΟΜΙΚΩΝ ΠΡΟΪΟΝΤΩΝ¹**1- ΕΓΧΩΡΙΑ ΑΓΟΡΑ ΦΡΕΣΚΟΥ ΠΑΣΤΕΡΙΩΜΕΝΟΥ ΓΑΛΑΚΤΟΣ**

Η εγχώρια αγορά φρέσκου παστεριωμένου γάλακτος (λευκού και σοκολατούχου) καλύπτεται αποκλειστικά από την εγχώρια παραγωγή, καθώς δεν πραγματοποιούνται εισαγωγές και εξαγωγές. Η Ελληνική νομοθεσία επιβάλλει την αναγραφή της ημερομηνίας παστερίωσης και της ημερομηνίας λήξεως στη συσκευασία του προϊόντος, το οποίο έχει διάρκεια ζωής 4 ημερών.

Στο παρακάτω πίνακα παρουσιάζεται η εξέλιξη της εγχώριας αγοράς φρέσκου παστεριωμένου γάλακτος κατά τη χρονική περίοδο 1994-2000, όπως προκύπτει από τα στοιχεία του πίνακα, η αγορά φρέσκου παστεριωμένου γάλακτος παρουσιάζει διαχρονική αύξηση το διάστημα 1994-2000, με ετήσιο ρυθμό αύξησης της τάξεως του 3%. Ειδικότερα, το 2000, η κατανάλωση εκτιμάται στους 400.000 τόνους έναντι 395.000 τόνων το 1999 (ποσοστιαία αύξηση κατά 1,3%). Η κατανάλωση παστεριωμένου γάλακτος με κακάο εκτιμάται στους 40.000-45.000 τόνους το 2000, παρουσιάζοντας αυξητική τάση τα τελευταία χρόνια.

Η αγορά του παστεριωμένου γάλακτος καλύπτεται στο μεγαλύτερο μέρος της από την λιανική κατανάλωση. Σύμφωνα με εκτιμήσεις, το 90% περίπου των πωλήσεων προορίζεται για την οικιακή κατανάλωση, ενώ το 10% αφορά επαγγελματική χρήση.

ΕΓΧΩΡΙΑ ΑΓΟΡΑ ΦΡΕΣΚΟΥ ΠΑΣΤΕΡΙΩΜΕΝΟΥ ΓΑΛΑΚΤΟΣ

(1994-2000)

(σε τόνους)

	1994	1995	1996	1997	1998	1999	2000
Πλήρες	265.000	270.000	277.000	307.800	303.000	302.000	303.500
Ημιαποβουτυρωμένο	45.000	46.000	47.300	42.700	52.000	57.500	59.000
Αποβουτυρωμένο	25.000	26.000	25.700	23.700	30.000	35.500	37.500
ΣΥΝΟΛΟ	335.000	342.000	350.000	374.200	385.000	395.000	400.000

ΕΞΕΛΙΞΗ ΕΓΧΩΡΙΑΣ ΑΓΟΡΑΣ ΦΡΕΣΚΟΥ ΠΑΤΕΡΙΩΜΕΝΟΥ ΓΑΛΑΚΤΟΣ

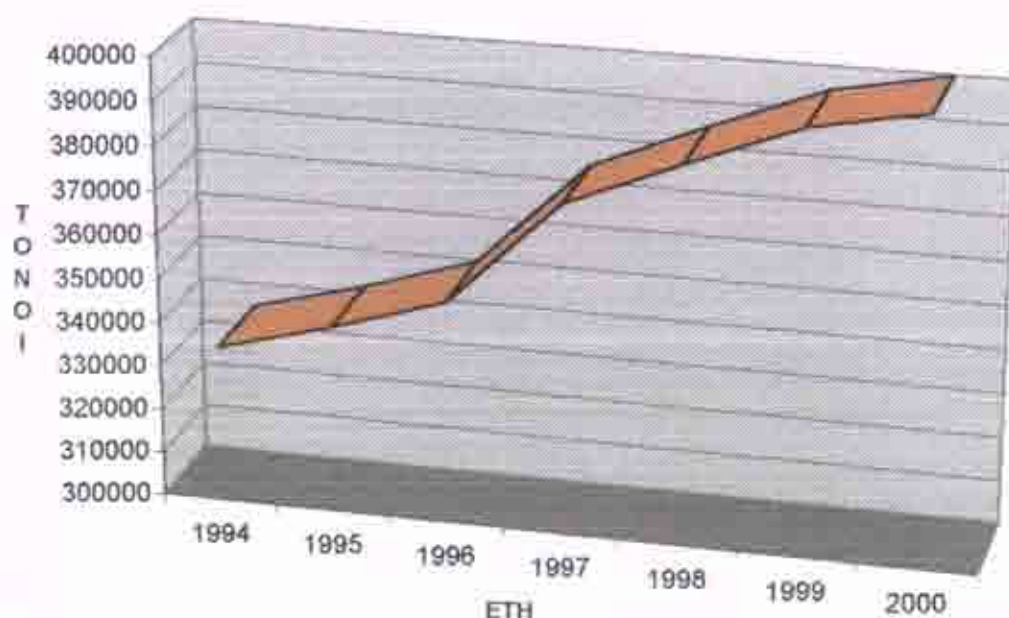

2-ΕΓΧΩΡΙΑ ΑΓΟΡΑ ΓΑΛΑΚΤΟΣ ΥΨΗΛΗΣ ΠΑΣΤΕΡΙΩΣΗΣ

Το γάλα υψηλής παστερίωσης αποτελεί σχετικά νέο προϊόν για την Ελληνική αγορά γαλακτοκομικών προϊόντων καθώς άρχισε να κυκλοφορεί στα τέλη του 1996 από την εταιρία ΦΡΗΣΛΑΝΤ ΕΛΛΑΣ ΑΕΒΕ (εμπορικό σήμα ΝΟΥΝΟΥ FAMILY).

Στο πίνακα μπορούμε να δούμε την εξέλιξη την εγχώριας αγοράς γάλακτος υψηλής παστερίωσης για την χρονική περίοδο 1996-2000. από τα στοιχεία του πίνακα γίνεται φανερή η ανταπόκριση που είχε το συγκεκριμένο προϊόν στην Ελληνική αγορά. Συγκεκριμένα, το μέγεθος της κατανάλωσης τετραπλασιάστηκε το διάστημα 1997-2000. το 2000 εκτιμάται σε 7.500 τόνους έναντι 38.800 τόνων το 1999(ποσοστιαία αύξηση 22,4%) και 26.000 τόνων το 1998.

Στην συγκεκριμένη αγορά δραστηριοποιούνται ουσιαστικά δύο εταιρίες, η ΦΡΙΣΛΑΝΤ ΕΛΛΑΣ ΑΕΒΕ με την εισαγωγή γάλακτος υψηλής παστερίωσης λευκού και σοκολατούχου (ΝΟΥΝΟΥ FAMILY, ΝΟΥΝΟΥ KID, CHOICE) και η ΦΑΓΕ ΒΙΟΜΗΧΑΝΙΑ ΕΠΕΞΕΡΓΑΣΙΑΣ ΓΑΛΑΚΤΟΣ ΑΕ, η οποία παράγει γάλα υψηλής παστερίωσης λευκό και σοκολατούχο (ΦΑΡΜΑ, ΦΑΡΜΑ PLUS,

EXTREME JUNIOR). Οι πωλήσεις τους κατευθύνονται στο μεγαλύτερο μέρος τους στην λιανική κατανάλωση. Το κυριότερο κανάλι διανομής των συγκεκριμένων προϊόντων είναι τα σούπερ-μάρκετ, ενώ σημαντικό τμήμα της αγοράς καλύπτουν και τα μικρά σημεία πώλησης(περίπτερα, φούρνοι).

ΕΙ ΧΩΡΙΑ ΑΓΟΡΑ ΓΑΛΑΚΤΟΣ ΥΨΗΛΗΣ ΠΑΣΤΕΡΙΩΣΗΣ (1996-2000)

(σε τόνοις)

ΕΤΟΣ	ΦΑΙΝΟΜΕΝΙΚΗ ΚΑΤΑΝΑΛΩΣΗ
1996	1.200
1997	11.500
1998	26.000
1999	38.800
2000	47.500

ΕΞΕΛΙΞΗ ΤΗΣ ΕΓΧΩΡΙΑΣ ΑΓΟΡΑΣ ΓΑΛΑΚΤΟΣ ΥΨΗΛΗΣ ΠΑΣΤΕΡΙΩΣΗΣ

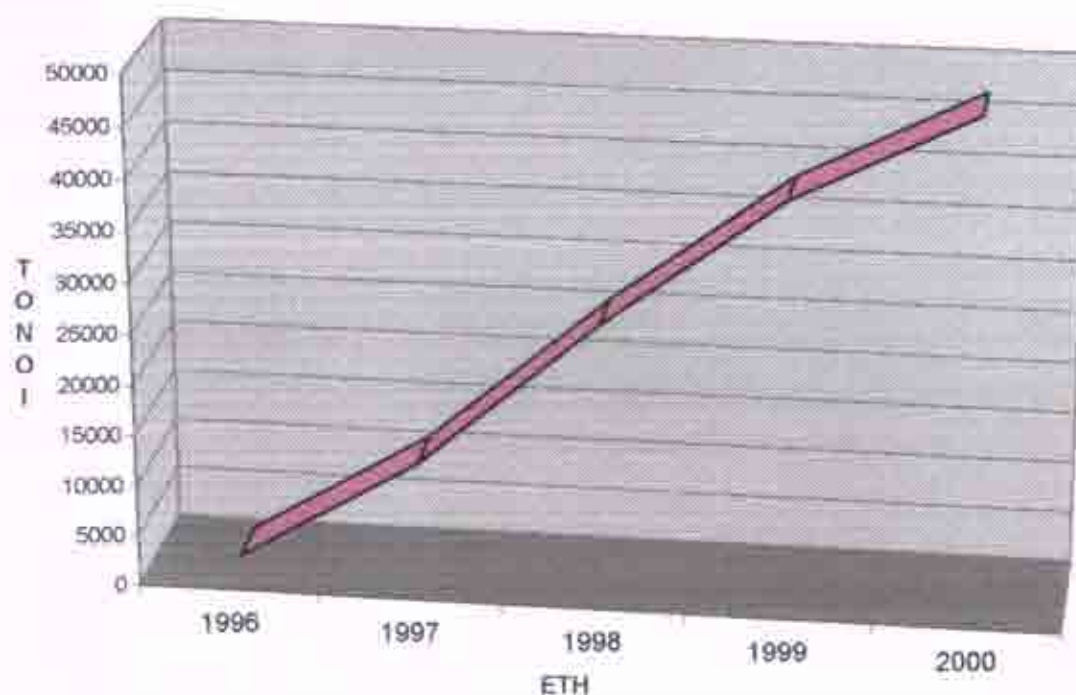

3-ΕΓΧΩΡΙΑ ΑΓΟΡΑ ΓΑΛΑΚΤΟΣ ΜΑΚΡΑΣ ΔΙΑΡΚΕΙΑΣ

Στον παρακάτω πίνακα παρουσιάζονται η εγχώρια αγορά γάλακτος μακράς διάρκειας κατά τη χρονική περίοδο 1994-2000. Από τα στοιχεία του πίνακα προκύπτει ότι η εγχώρια κατανάλωση γάλακτος μακράς διάρκειας παρουσίασε μικρές διακυμάνσεις, καθ' όλο το εξεταζόμενο διάστημα και κυμάνθηκε ετησίως μεταξύ 23.000-25.000 τόνων περίπου. Συγκεκριμένα, το 2000 η κατανάλωση του συγκεκριμένου προϊόντος διαμορφώθηκε στους 23.470 τόνους, εμφανίζοντας μείωση κατά 3,3% σε σχέση με το 1999. Το μεγαλύτερο μέρος της αγοράς αφορά λευκό γάλα, ενώ το σοκολατούχο εκτιμάται ότι καλύπτει το 20%-22% της συνολικής κατανάλωσης γάλακτος μακράς διάρκειας, το διάστημα 1999-2000 σύμφωνα με εκτιμήσεις, η λιανική κατανάλωση καλύπτει το 60%-70% της συγκεκριμένης αγοράς, τα τελευταία χρόνια.

Τα εγχώριος παραγόμενα προϊόντα κάλυψαν το 24%-25% της συνολικής αγοράς γάλακτος μακράς διάρκειας τη διετία 1999-2000, με την παραγωγή της συγκεκριμένης κατηγορίας γάλακτος ασχολείται μικρός αριθμός επιχειρήσεων, το μεγαλύτερο δε μέρος καλύπτεται από τις εταιρίες ΡΟΔΟΠΗ ΑΕ, NESTLE ΕΛΛΑΣ ΑΕ και ΑΓΝΟ ΒΙΟΜΗΧΑΝΙΑ ΓΑΛΑΚΤΟΣ ΑΕ.

Οι εισαγωγές παρουσίασαν διακυμάνσεις την εξεταζόμενη περίοδο. Συγκεκριμένα, οι ποσότητες εισαγωγής διαμορφώθηκαν σε 17.500 τόνους το 200 έναντι 18.500 τόνων το 1999 (ποσοστιαία μείωση 5,4%), ενώ το 1998 είχαν ανέλθει σε 19.000 τόνους. Τα εισαγόμενα προϊόντα προέρχονται κατά κύριο λόγο από χώρες της Ε.Ε. και ειδικότερα από τη Γερμανία και κάλυψαν το 74,6% της εν λόγω αγοράς το 2000 από 76,3% το 1999.

ΕΓΧΩΡΙΑ ΑΓΟΡΑ ΓΑΛΑΚΤΟΣ ΜΑΚΡΑΣ ΔΙΑΡΚΕΙΑΣ (1994-2000)

(σε τόνους)

	1994	1995	1996	1997	1998	1999	2000
Παραγωγή	7.200	7.300	7.200	7.000	6.440	6.300	6.400
Εισαγωγές	17.225	16.195	17.950	18.600	19.000	18.500	17.500
Εξαγωγές	292	451	673	583	600	540	430
Φαινομενική Κατανάλωση	24.133	23.044	24.477	25.017	24.840	24.260	23.470

ΕΞΕΛΙΞΗ ΕΓΧΩΡΙΑΣ ΑΓΟΡΑΣ ΓΑΛΑΚΤΟΣ ΜΑΚΡΑΣ ΔΙΑΡΚΕΙΑΣ

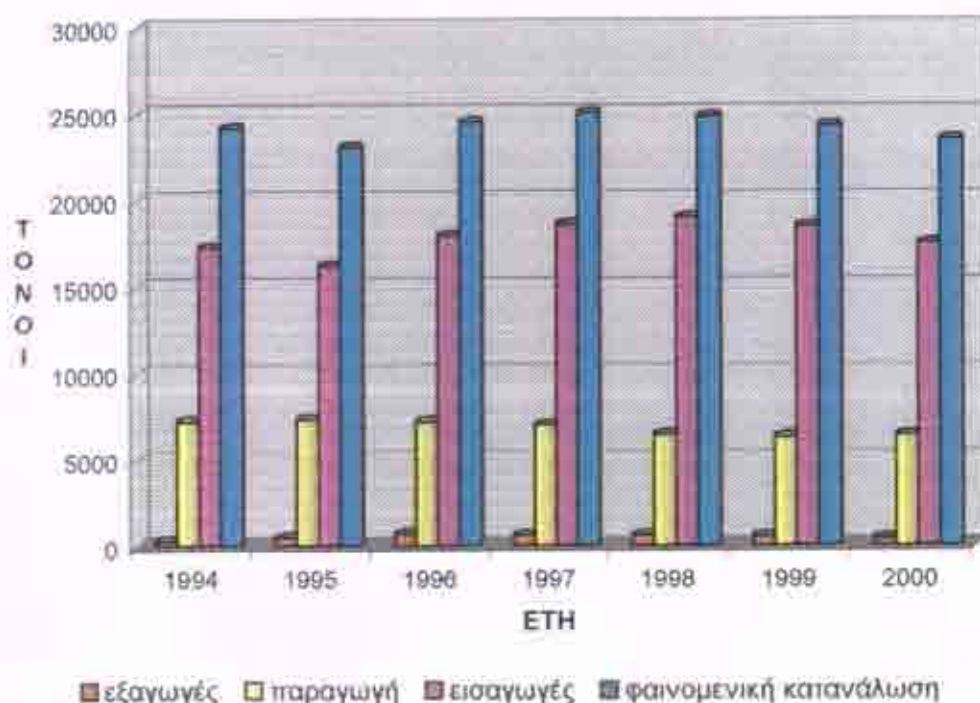

4- ΕΓΧΩΡΙΑ ΑΓΟΡΑ ΣΥΜΠΥΚΝΩΜΕΝΟΥ ΓΑΛΑΚΤΟΣ

Την δεύτερη θέση στη συνολική αγορά γάλακτος κατέχει το συμπυκνωμένο γάλα, το οποίο διατίθεται στην ελληνική αγορά σε τρεις τύπους, το απλό, το τροποποιημένο και το ζαχαρούχο.

ΓΑΛΑ ΕΒΑΠΟΡΕ (κοινό και τροποποιημένο)

Η εν λόγω αγορά παρουσιάζει μείωση το διάστημα 1994-1997, με μέσο ετήσιο ρυθμό 2,7%. Την περίοδο 1997-1998 εμφάνισε αύξηση κατά 3,6%, η οποία οφείλεται κυρίως στην δυναμικότερη παρουσία του εμπλουτισμένου γάλακτος. Το μέγεθος της αγοράς του γάλακτος εβαπορέ εκτιμάται ότι διαμορφώθηκε στους 127.550 τόνους το 2000, εμφανίζοντας μείωση κατά 2,9% σε σχέση με το προηγούμενο έτος.

Οι εξαγωγές κυμαίνονται σε πολύ χαμηλά επίπεδα σε σχέση με την παραγωγή. Το μέγεθος τους διαμορφώθηκε σε 450-527 τόνους κατά την περίοδο 1998-2000, ενώ την προηγούμενη τριετία (1995-1997) κυμάνθησαν σε ακόμα χαμηλότερα επίπεδα.

Οι εισαγωγές του εβαπορέ γάλακτος καλύπτουν το μεγαλύτερο μέρος της εγχώριας αγοράς, το δε μερίδιο κυμάνθηκε μεταξύ 74,5%-78% την τριετία 1998-2000. Οι εισαγωγές προέρχονται σχεδόν αποκλειστικά από την Γερμανία και την Ολλανδία.

ΕΓΧΩΡΙΑ ΑΓΟΡΑ ΕΒΑΠΟΡΕ ΓΑΛΑΚΤΟΣ (1994-2000)

(σε τόνους)

	1994	1995	1996	1997	1998	1999	2000
Παραγωγή	30.700	32.000	32.800	31.800	30.000	34.000	30.000
Εισαγωγές	111.704	109.586	99.132	98.635	105.523	97.862	98.000
Εξαγωγές	811	130	160	128	508	527	450
Φαινομενική Κατανάλωση	141.593	141.456	131.772	130.309	135.015	131.335	127.550

ΕΓΧΩΡΙΑ ΑΓΟΡΑ ΕΒΑΠΟΡΕ ΓΑΛΑΚΤΟΣ ΣΕ ΚΟΝΣΕΡΒΑ (1996-2000)

(σε τόνους)

	1996	1997	1998	1999	2000
Εγχώρια Αγορά Συμπυκνωμένου Γάλακτος	131.772	130.307	135.015	131.335	127.550
Συμπυκνωμένο γάλα για επαγγελματική	6.600	9.200	8.000	10.500	12.000
ΕΓΧΩΡΙΑ ΑΓΟΡΑ ΕΒΑΠΟΡΕ	125.172	121.107	127.015	120.835	115.550

ΕΞΕΛΙΞΗ ΤΗΣ ΕΓΧΩΡΙΑΣ ΑΓΟΡΑΣ ΓΑΛΑΚΤΟΣ ΕΒΑΠΟΡΕ (1994-2000)

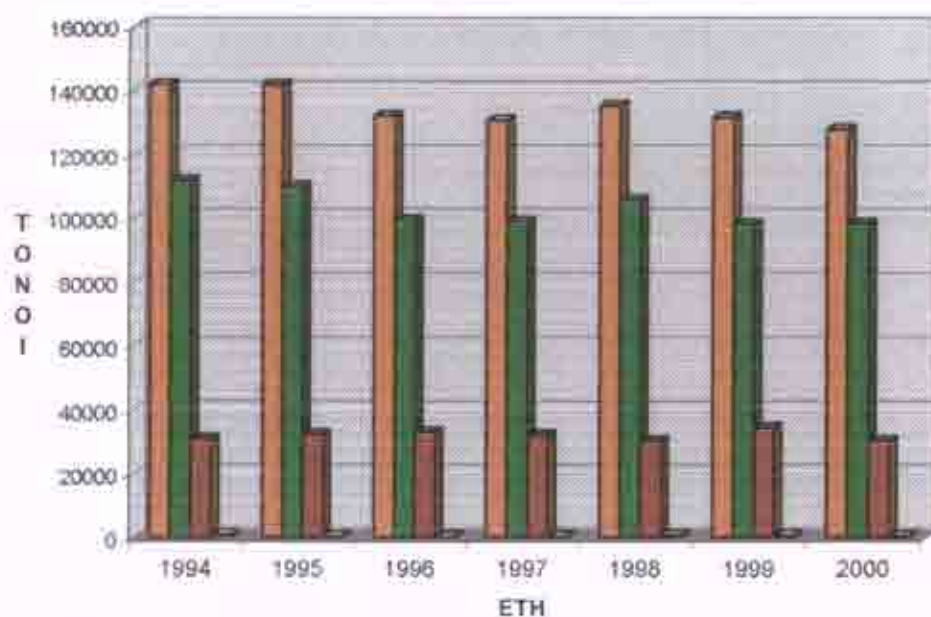

■ Φαινομενική κατανάλωση ■ Εισαγωγές ■ Παραγωγή ■ Εξαγωγές

ΖΑΧΑΡΟΥΧΟ ΓΑΛΑ

Το ζαχαρούχο γάλα χρησιμοποιείται κυρίως σαν πρώτη ύλη στη ζαχαροπλαστική ως υποκατάστατο της κρέμας γάλακτος. Το μέγεθος της εν λόγω αγοράς κινείται πτωτικά για όλο το εξεταζόμενο διάστημα με ετήσιο ρυθμό μείωσης 12,55%.

Το μεγαλύτερο μέρος της αγοράς, καλύπτεται από τις εισαγωγές, με ποσοστό εισαγωγικής διείσδυσης που κυμαίνεται μεταξύ 49%-56% την περίοδο 1998-2000.

ΕΙΧΩΡΙΑ ΑΓΟΡΑ ΖΑΧΑΡΟΥΧΟΥ ΓΑΛΑΚΤΟΣ

(1994-2000)

(σε τόνους)

	1994	1995	1996	1997	1998	1999	2000
Παραγωγή	3.500	2.500	2.400	2.000	1.900	1.500	1.300
Εισαγωγές	2.613	2.573	2.890	2.636	1.815	1.681	1.500
Εξαγωγές	10	10	10	7	20	203	70
Φαινομενική Κατανάλωση	6.103	5.063	5.280	4.629	3.695	2.978	2.730

ΕΞΕΛΙΞΗ ΤΗΣ ΕΙΧΩΡΙΑΣ ΑΓΟΡΑΣ ΖΑΧΑΡΟΥΧΟΥ ΓΑΛΑΚΤΟΣ

(1994-2000)

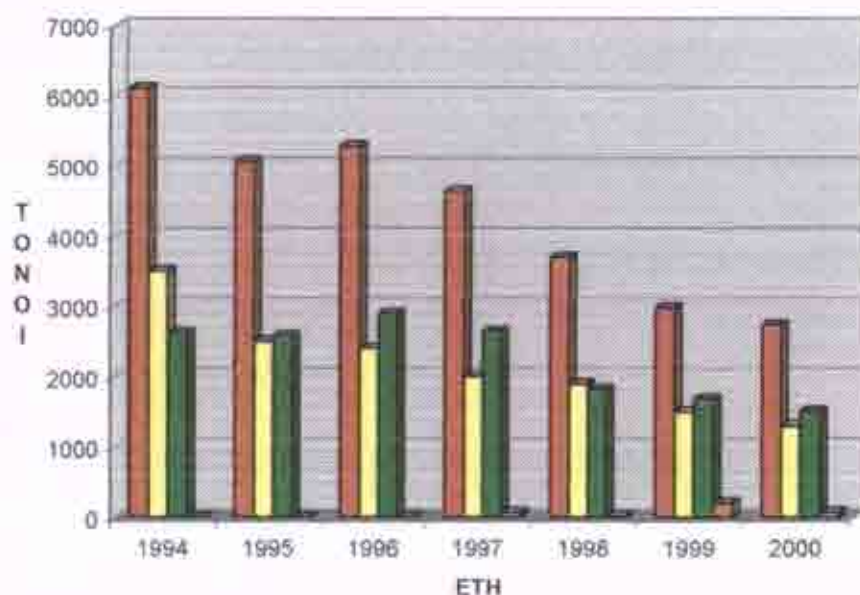

■ Φαινομενική Κατανάλωση □ Παραγωγή ■ Εισαγωγές ■ Εξαγωγές

ΣΥΝΟΛΙΚΗ ΕΓΧΩΡΙΑ ΑΓΟΡΑ ΓΑΛΑΚΤΟΣ¹

Στον παρακάτω πίνακα παρουσιάζεται η ανάλυση της εγχώριας αγοράς γάλακτος ανά κατηγορία προϊόντων, το χρονικό διάστημα 1998-2000.

Το μεγαλύτερο μέρος της εγχώριας αγοράς καλύπτεται από το φρέσκο παστεριωμένο γάλα, με ποσοστό συμμετοχής μεταξύ 54,2%-55,6% την τριετία 1998-2000.

Το γάλα υψηλής παστερίωσης καλύπτει το 6,5% περίπου της συνολικής αγοράς το 2000 έναντι 5,4% το 1999 και 3,7% το 1998. Το μερίδιο του γάλακτος μακράς διάρκειας, παρουσιάζει ελαφρά μείωση και κυμαίνεται μεταξύ 3,3%-3,5% το διάστημα 1998-2000. Το συμπυκνωμένο γάλα απέσπασε μερίδιο 34,5% το 2000 έναντι 38,6% το 1998.

ΑΝΑΛΥΣΗ ΕΓΧΩΡΙΑΣ ΑΓΟΡΑΣ ΓΑΛΑΚΤΟΣ ΚΑΤΑ ΚΑΤΗΓΟΡΙΑ (1998-2000)

ΚΑΤΗΓΟΡΙΑ ΓΑΛΑΚΤΟΣ	1998	%	1999	%	2000	%
Φρέσκο Παστεριωμένο	385.000	54,20	395.000	55,01	400.000	55,61
Υψηλής Παστερίωσης	26.000	3,66	38.800	5,40	47.500	6,60
Μακράς Διάρκειας	24.840	3,50	24.260	3,38	23.470	3,26
Συμπυκνωμένο	274.491	38,64	260.007	36,21	248.388	34,53
ΣΥΝΟΛΟ	710.331	100,00	718.067	100,00	719.358	100,00

ΑΝΑΛΥΣΗ ΕΓΧΩΡΙΑΣ ΑΓΟΡΑΣ ΓΑΛΑΚΤΟΣ ΚΑΤΑ ΚΑΤΗΓΟΡΙΑ 1998

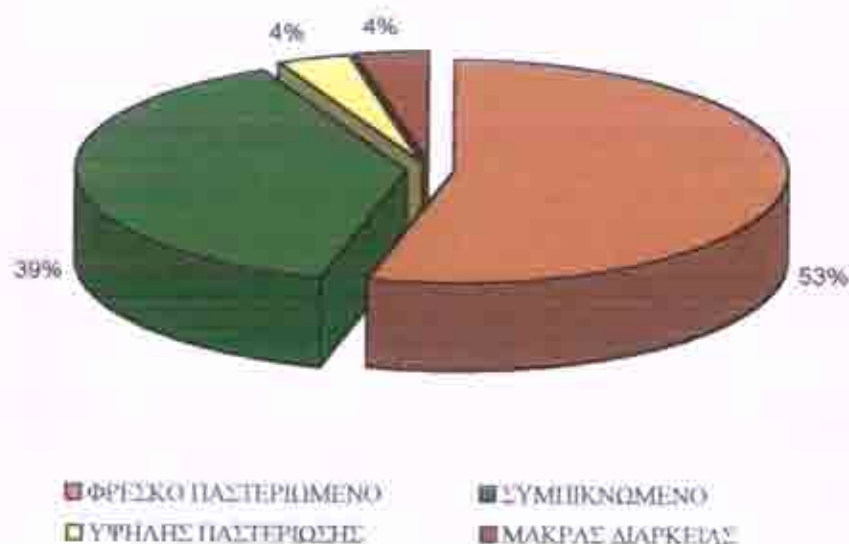

■ ΦΡΕΣΚΟ ΠΑΣΤΕΡΙΩΜΕΝΟ

■ ΣΥΜΠΥΚΝΩΜΕΝΟ

■ ΥΨΗΛΗΣ ΠΑΣΤΕΡΙΩΣΗΣ

■ ΜΑΚΡΑΣ ΔΙΑΡΚΕΙΑΣ

ΑΝΑΛΥΣΗ ΕΓΧΩΡΙΑΣ ΑΓΟΡΑΣ ΓΑΛΑΚΤΟΣ ΚΑΤΑ ΚΑΤΗΓΟΡΙΑ

1999

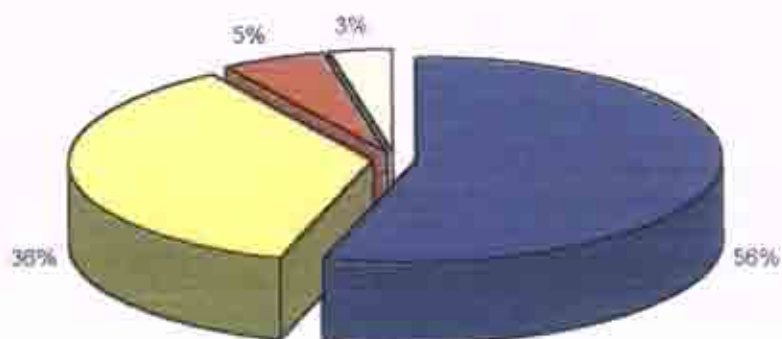

■ ΦΡΕΣΚΟ ΠΑΣΤΕΡΙΩΜΕΝΟ ■ ΣΥΜΠΙΚΝΩΜΕΝΟ
 ■ ΥΨΗΛΗΣ ΠΑΣΤΕΡΙΩΣΗΣ ■ ΜΑΚΡΑΣ ΔΙΑΡΚΕΙΑΣ

ΑΝΑΛΥΣΗ ΕΓΧΩΡΙΑΣ ΑΓΟΡΑΣ ΓΑΛΑΚΤΟΣ ΚΑΤΑ ΚΑΤΗΓΟΡΙΑ

2000

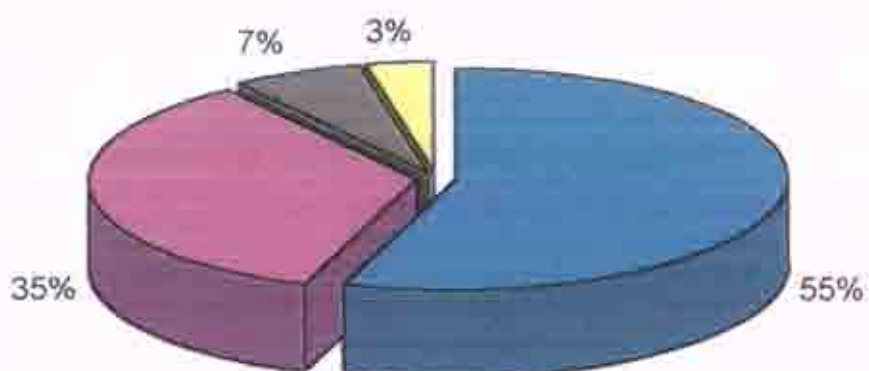

■ ΦΡΕΣΚΟ ΠΑΣΤΕΡΙΩΜΕΝΟ ■ ΣΥΜΠΙΚΝΩΜΕΝΟ
 ■ ΥΨΗΛΗΣ ΠΑΣΤΕΡΙΩΣΗΣ ■ ΜΑΚΡΑΣ ΔΙΑΡΚΕΙΑΣ

ΕΓΧΩΡΙΑ ΑΓΟΡΑ ΓΙΑΟΥΡΤΙΟΥ¹

Στον παρακάτω πίνακα παρουσιάζεται η εγχώρια αγορά γιαουρτιού κατά τη χρονική περίοδο 1994-2000. Τα στοιχεία του πίνακα περιλαμβάνουν τα μεγέθη αγοράς για το βιομηχανικό γιαούρτι ευρωπαϊκού τύπου και για το παραδοσιακό γιαούρτι. Η κατηγορία «ευρωπαϊκού τύπου» περιλαμβάνει το λευκό τυποποιημένο- βιομηχανικό γιαούρτι (πλήρες, ημιάπαχο και άπαχο), καθώς και το σύνθετο γιαούρτι (με πρόσθετα φρούτων, δημητριακά και το παιδικό). Ο συγκεκριμένος τύπος γιαουρτιού αποτελεί δυναμικό τμήμα της αγοράς, καθώς περιλαμβάνει ποικιλία προϊόντων, που καλύπτουν μεγάλο μέρος των προτιμήσεων των καταναλωτών. Το «παραδοσιακό» περιλαμβάνει το γιαούρτι που παρασκευάζεται από αγελαδινό, πρόβειο και ανάμεικτο γάλα, καθώς και το στραγγιστό σακούλας.

Από τα στοιχεία του πίνακα προκύπτει ότι η συνολική κατανάλωση γιαουρτιού παρουσίασε διαχρονική αύξηση κατά το εξεταζόμενο διάστημα, με μέσο ετήσιο ρυθμό αύξησης 5,55%. Ειδικότερα, το 1999 διαμορφώθηκε στους 89.679 τόνους έναντι 89.807 τόνων το 1998. Το 2000 η συνολική αγορά γιαουρτιού παρουσίασε αύξηση κατά 4,8% σε σχέση με το προηγούμενο έτος και ανήλθε τους 94.000 τόνους. Η προαναφερόμενη αύξηση της εγχώριας αγοράς, οφείλεται κυρίως στην αύξηση της εγχώριας παραγωγής λευκού βιομηχανικού γιαουρτιού και συγκεκριμένα των δύο νέων τύπου γιαουρτιού για επαγγελματική χρήση (στραγγιστό γιαούρτι και αναπλήρωμα γιαουρτιού με φυτικά λιπαρά, πρωτεΐνες και μικρότερο ποσοστό γάλακτος), η παραγωγή των οποίων ξεκίνησε το 1998. σημειώνεται ότι, το σύνολο σχεδόν της Ελληνικής αγοράς γιαουρτιού καλύπτεται από την εγχώρια παραγωγή, καθώς οι εισαγωγές αναλογούν μόνο στο 3% περίπου της κατανάλωσης τα τελευταία χρόνια.

Το μέγεθος αγοράς του γιαουρτιού ευρωπαϊκού τύπου, εμφάνισε ανοδική πορεία το διάστημα 1994-2000. το 1999 ανήλθε σε 72.679 τόνους από 73.807 τόνους το 1998, ενώ το 2000 εκτιμάται στους 76.500 τόνους, παρουσιάζοντας ποσοστιαία αύξηση κατά 5,3% σε σχέση με το προηγούμενο έτος. Ο συγκεκριμένος τύπος γιαουρτιού καλύπτει το μεγαλύτερο μέρος της συνολικής εγχώριας αγοράς γιαουρτιού, με ποσοστό συμμετοχής μεταξύ του 81%-82,2% την περίοδο 1998-2000.

Ειδικότερα, το λευκό βιομηχανικό γιαούρτι καλύπτει το μεγαλύτερο μέρος της εν λόγω αγοράς με μερίδιο 80%-82% το διάστημα 1998-2000, ενώ το σύνθετο γιαούρτι αποσπτά μερίδιο της τάξεως του 18%, τα τελευταία χρόνια.

Οι εισαγωγές παρουσιάζουν διακυμάνσεις, χωρίς όμως σημαντικές μεταβολές ανά έτος και αφορούν λευκό γιαούρτι, με άρωμα ή φρούτα. Ειδικότερα, το 1999 οι εισαγόμενες ποσότητες ανήλθαν σε 3.042 τόνους έναντι 2.520 τόνων το 1998, ενώ το 2000 υπολογίζονται σε 2.700 τόνους. Τα εισαγόμενα προϊόντα προέρχονται κατά κύριο λόγο από χώρες της Ε.Ε. και συγκεκριμένα τη Γερμανία, που αποτελεί την κυριότερη χώρα προέλευσης σε λευκό γιαούρτι, ενώ το γιαούρτι με άρωμα ή φρούτα προέρχεται κυρίως από τη Γαλλία.

Οι εξαγωγές γιαουρτιού παρουσίασαν ανοδική τάση κατά την εξεταζόμενη περίοδο. Ειδικότερα, το 1999 οι ποσότητες εξαγωγής ανήλθαν σε 6.863 τόνους παραμένοντας ουσιαστικά στα ίδια επίπεδα με του προηγούμενου έτους, ενώ το 2000 εκτιμώνται σε 8.200 τόνους, αντιπροσωπεύοντας το 9%-10% περίπου της παραγωγής γιαουρτιού ευρωπαϊκού τύπου. Οι εξαγωγές καλύπτονται κυρίως από τη ΦΑΓΕ ΒΙΟΜΗΧΑΝΙΑ ΕΠΕΞΕΡΓΑΣΙΑΣ ΓΑΛΑΚΤΟΣ ΑΕ, τη ΔΕΛΤΑ ΠΡΟΤΥΠΟΣ ΒΙΟΜΗΧΑΝΙΑ ΓΑΛΑΚΤΟΣ ΑΕ και τη ΜΕΒΓΑΛ ΑΕ.

Σύμφωνα με τις εκτιμήσεις της αγοράς, το μεγαλύτερο μέρος των συνολικών πωλήσεων γιαούρτης (80%-90% περίπου) προορίζεται για λιανική κατανάλωση με κυριότερο κανάλι διανομής τα σούπερ-μάρκετ, που αποσπούν όλο και μεγαλύτερο μερίδιο. Το γιαούρτι που κατευθύνεται για επαγγελματική χρήση είναι κυρίως λευκό ευρωπαϊκού τύπου και προέρχεται κυρίως από εισαγωγές καλύπτοντας μικρό μέρος της συνολικής αγοράς.

ΕΙΧΩΡΙΑ ΑΓΟΡΑ ΓΙΑΟΥΡΤΙΟΥ (1994-2000)

(σε τόνους)

ΣΥΝΟΛΟ ΓΙΑΟΥΡΤΙΟΥ							
	1994	1995	1996	1997	1998	1999	2000
Παραγωγή	69.700	72.700	76.000	85.400	94.000	93.500	99.500
Εισαγωγές	3.897	2.554	2.779	2.046	2.520	3.042	2.700
Εξαγωγές	5.610	5.730	6.626	6.546	6.713	6.863	8.200
Φαινομενική κατανάλωση	67.987	69.524	72.153	80.900	89.807	89.679	94.000
ΓΙΑΟΥΡΤΙ ΕΥΡΩΠΑΪΚΟΥ ΤΥΠΟΥ							
Παραγωγή	54.700	58.200	61.500	69.700	78.000	76.500	82.000
Εισαγωγές	3.897	2.554	2.779	2.046	2.520	3.042	2.700
Εξαγωγές	5.610	5.730	6.622	6.546	6.713	6.863	8.200
Φαινομενική κατανάλωση	52.987	55.024	57.657	65.200	73.807	72.679	76.500
ΔΙΑΦΟΡΩΣΗ ΣΥΝΟΛΙΚΗΣ ΦΑΙΝΟΜΕΝΙΚΗΣ ΚΑΤΑΝΑΛΩΣΗΣ							
Λευκό βιομηχανικό	46.987	47.724	49.350	55.400	60.307	58.679	62.300
Σύνθετο	6.000	7.300	8.450	9.800	13.500	14.000	14.200
Παραδοσιακό	15.000	14.500	14.500	15.700	16.000	17.000	17.500

ΕΞΕΛΙΞΗ ΕΙΧΩΡΙΑΣ ΑΓΟΡΑΣ ΓΙΑΟΥΡΤΙΟΥ

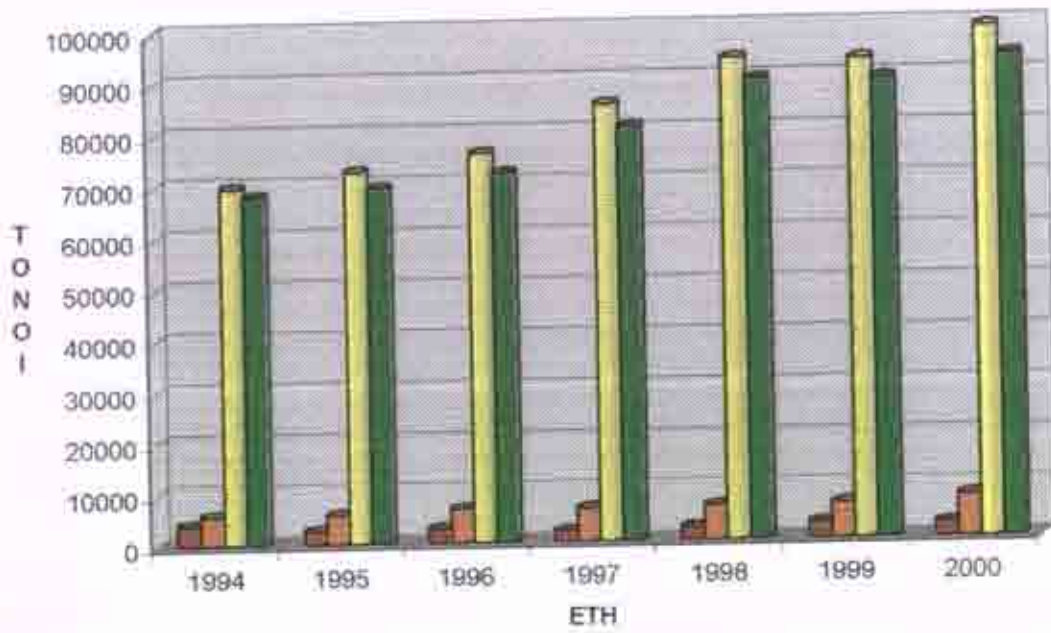

■ εισαγωγές ■ εξαγωγές ■ παραγωγή ■ φαινομενική κατανάλωση

ΜΕΡΙΔΙΑ ΔΙΟΡΓΩΣ ΤΩΝ ΚΥΡΙΟΤΕΡΩΝ ΕΠΙΧΕΙΡΗΣΕΩΝ
ΓΑΛΑΚΤΟΚΟΜΙΚΩΝ ΠΡΟΪΟΝΤΩΝ¹

Η ελληνική αγορά γαλακτοκομικών προϊόντων χαρακτηρίζεται από υψηλή συγκέντρωση σε επίπεδο επιχειρήσεων, καθώς μικρός αριθμός εταιριών καλύπτει το μεγαλύτερο μέρος της κατανάλωσης.

Ειδικότερα, η εταιρία ΔΕΛΤΑ ΠΡΟΤΥΠΟΣ ΒΙΟΜΗΧΑΝΙΑ ΓΑΛΑΚΤΟΣ ΑΕ εκτιμάται ότι κατείχε το 41%-41,5% της εγχώριας αγοράς **φρέσκου παστεριωμένου γάλακτος** το 2000, η ΦΑΓΕ ΒΙΟΜΗΧΑΝΙΑ ΕΠΕΞΕΡΓΑΣΙΑΣ ΓΑΛΑΚΤΟΣ ΑΕ κάλυψε το 16,5% περίπου της εν λόγω αγοράς, ενώ το μερίδιο της τάξεως του 15% εκτιμάται ότι κατέλαβε η εταιρία ΜΕΒΓΑΛ ΑΕ. Επιπλέον, η ΑΓΝΟ ΒΙΟΜ. ΓΑΛΑΚΤΟΣ ΑΕ εκτιμάται ότι κατέλαβε μερίδιο αγοράς 12,5% περίπου, η ΔΩΔΩΝΗ ΑΒΓΗ ΑΕ 3,5% περίπου και η ΝΕΟΓΑΛ ΑΕ 2,5%-3%, το ίδιο έτος.

Η αγορά **γάλακτος υψηλής παστερίωσης** είναι συγκεντρωμένη στις εταιρίες ΦΡΗΣΛΑΝΤ ΕΛΛΑΣ ΑΕΒΕ και ΦΑΓΕ ΒΙΟΜ. ΕΠΕΞ. ΓΑΛΑΚΤΟΣ ΑΕ, οι οποίες κάλυψαν περίπου το 58%-59% και 41%-42% αντίστοιχα της συνολικής κατανάλωσης, το 2000.

Η εταιρεία ΦΑΓΕ ΒΙΟΜΗΧΑΝΙΑ ΕΠΕΞΕΡΓΑΣΙΑΣ ΓΑΛΑΚΤΟΣ ΑΕ υπολογίζεται ότι απέσπασε το 28% της συνολικής αγοράς **γάλακτος μακράς διάρκειας** το 2000, ενώ η εταιρεία ΡΟΔΟΠΗ ΑΕ κατείχε το 10,5%-11%. Στα ίδια περίπου επίπεδα εκτιμάται ότι κυμαίνεται και το μερίδιο της NESTLE ΕΛΛΑΣ ΑΕ, το ίδιο έτος. Αξιόλογη παρουσία στην συγκεκριμένη αγορά γάλακτος κατέχει επίσης η εταιρεία ΦΡΙΣΛΑΝΤ ΕΛΛΑΣ ΑΕΒΕ με μερίδιο 8% περίπου, καθώς και οι ΑΓΝΟ ΒΙΟΜΗΧΑΝΙΑ ΓΑΛΑΚΤΟΣ ΑΕ και ΜΕΒΓΑΛ ΑΕ με 6% περίπου η κάθε μία το 2000.

Η εγχώρια αγορά **γάλακτος εβαπορέ** καλύπτεται στο μεγαλύτερο μέρος της από τις εταιρείες ΦΡΗΣΛΑΝΤ ΕΛΛΑΣ ΑΕΒΕ και NESTLE ΕΛΛΑΣ ΑΕ, οι οποίες εκτιμάται ότι απέσπασαν μερίδια 52% περίπου και 25%-26% αντίστοιχα, το 2000.

Στην εγχώρια αγορά **κρέμας γάλακτος** σημαντική θέση κατέχει η ΦΑΓΕ ΒΙΟΜΗΧΑΝΙΑ ΕΠΕΞΕΡΓΑΣΙΑΣ ΓΑΛΑΚΤΟΣ ΑΕ με μερίδιο 12,5% περίπου το 2000. Η ΜΕΒΓΑΛ ΑΕ κατέλαβε μερίδιο της τάξεως του 8% και η ΦΡΙΣΛΑΝΤ ΕΛΛΑΣ ΑΕΒΕ 3%-4%. Αξιόλογη παρουσία στην εν λόγω αγορά έχουν επίσης οι εταιρείες NESTLE ΕΛΛΑΣ ΑΕ και η ΔΕΛΤΑ ΠΡΟΤΥΠΟΣ ΒΙΟΜΗΧΑΝΙΑ ΓΑΛΑΚΤΟΣ ΑΕ.

Στην αγορά του **γιαουρτιού ευρωπαϊκού τύπου** κυρίαρχη θέση κατέχει η ΦΑΓΕ ΒΙΟΜΗΧΑΝΙΑ ΕΠΕΞΕΡΓΑΣΙΑΣ ΓΑΛΑΚΤΟΣ ΑΕ με ποσοστό συμμετοχής 50%-51% το 2000, ακολουθεί η ΔΕΛΤΑ ΠΡΟΤΥΠΟΣ ΒΙΟΜΗΧΑΝΙΑ ΓΑΛΑΚΤΟΣ ΑΕ που κατέλαβε το 24%. Σημαντική παρουσία στην εν λόγω αγορά κατέχει η ΜΕΒΓΑΛ ΑΕ με μερίδιο της τάξεως του 10%, ενώ ακολουθούν οι εταιρείες ΔΩΔΩΝΗ ΑΒΓΗ ΑΕ με μερίδιο 3,5% και η ΤΥΡΑΣ ΑΕ με 3%.

ΜΕΡΙΔΙΑ ΑΓΟΡΑΣ ΦΡΕΣΚΟΥ ΠΑΣΤΕΡΙΩΜΕΝΟΥ
ΓΑΛΑΚΤΟΣ
2000

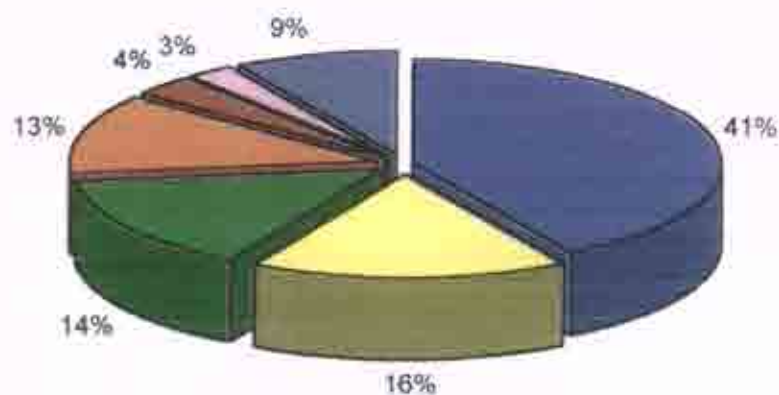

■ ΔΕΛΤΑ ■ ΦΑΓΕ ■ ΜΕΒΓΑΛ ■ ΑΙΓΝΟ
 ■ ΔΩΔΩΝΗ ■ ΝΕΟΓΑΛ ■ ΛΟΙΠΕΣ

ΜΕΡΙΔΙΑ ΑΓΟΡΑΣ ΓΑΛΑΚΤΟΣ ΥΨΗΛΗΣ
ΠΑΣΤΕΡΙΩΣΗΣ
2000

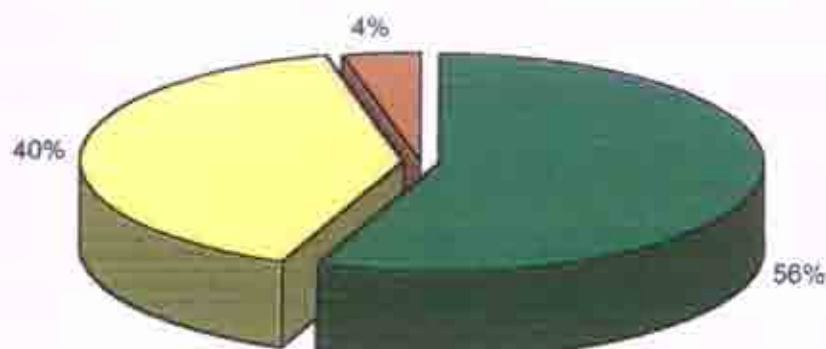

■ ΦΡΗΣΛΑΝΤ □ ΦΑΓΕ ■ ΛΟΙΠΕΣ

ΜΕΡΙΔΙΑ ΑΓΟΡΑΣ ΓΑΛΑΚΤΟΣ ΜΑΚΡΑΣ ΔΙΑΡΚΕΙΑΣ
2000

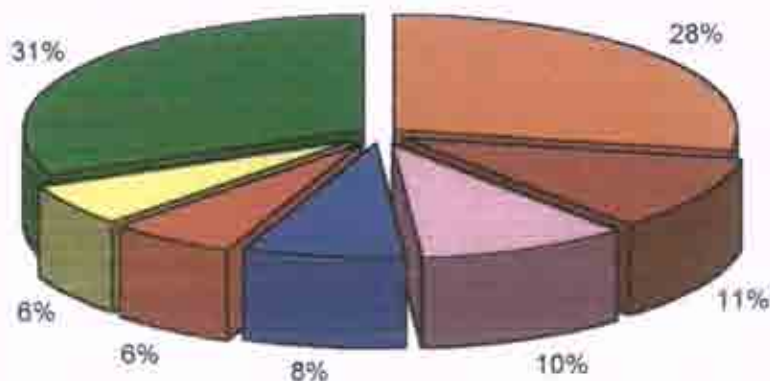

- | | | | |
|---------|-----------|----------|------------|
| ■ ΦΑΙΓΕ | ■ ΡΟΔΟΠΗ | ■ NESTLE | ■ ΦΡΗΣΛΑΝΤ |
| ■ ΑΙΓΝΟ | ■ ΜΕΒΓ'ΑΛ | ■ ΛΟΙΠΕΣ | |

ΜΕΡΙΔΙΑ ΑΓΟΡΑΣ ΓΑΛΑΚΤΟΣ ΕΒΑΠΟΡΕ
2000

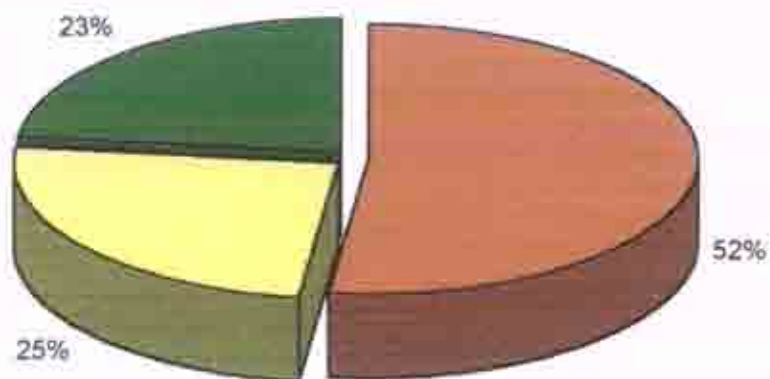

- | | | |
|------------|----------|---------|
| ■ ΦΡΗΣΛΑΝΤ | ■ NESTLE | ■ ΛΟΙΠΑ |
|------------|----------|---------|

ΜΕΡΙΔΙΑ ΑΓΟΡΑΣ ΚΡΕΜΑΣ ΓΑΛΑΚΤΟΣ 2000

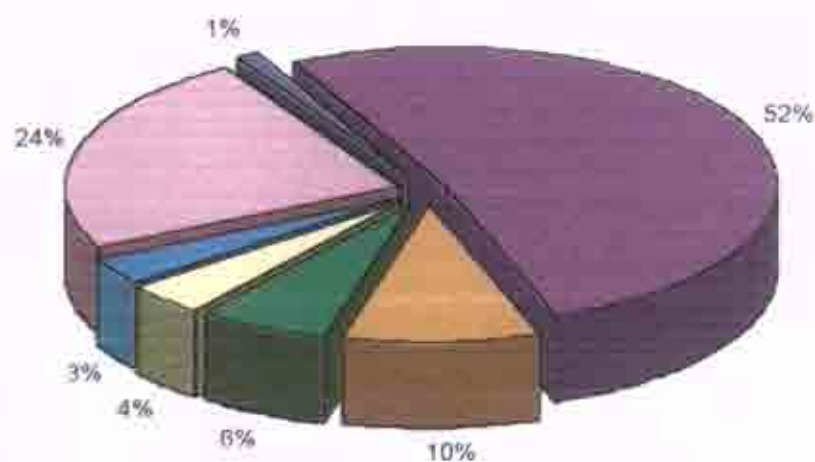

■ ΦΑΓΕ ■ ΜΕΒΓΑΛ ■ ΦΡΣΛΑΝΤ ■ ΑΓΝΟ
 ■ ΔΕΛΤΑ ■ NESTLE ■ ΛΟΙΠΑ

ΜΕΡΙΔΙΑ ΑΓΟΡΑΣ ΓΙΑΟΥΡΤΙΟΥ ΕΥΡΩΠΑΪΚΟΥ ΤΥΠΟΥ 2000

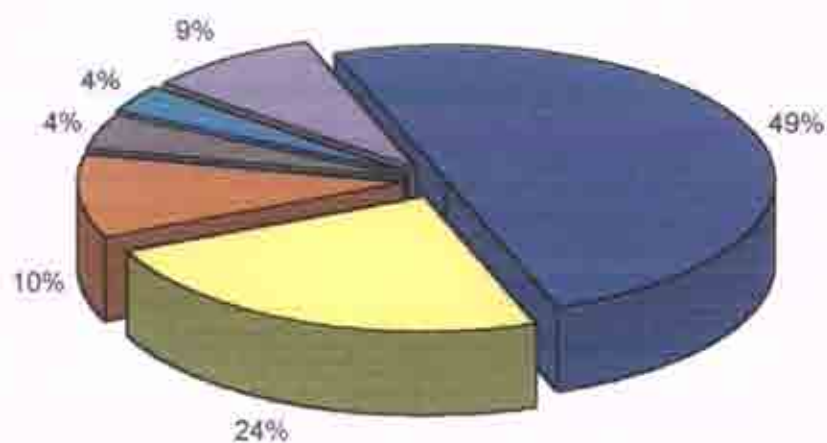

■ ΦΑΓΕ ■ ΔΕΛΤΑ ■ ΜΕΒΓΑΛ ■ ΔΩΔΩΝΗ ■ ΤΥΡΑΣ ■ ΛΟΙΠΑ

ΔΙΑΦΗΜΙΣΤΙΚΗ ΔΑΠΑΝΗ ΓΑΛΑΚΤΟΚΟΜΙΚΩΝ ΠΡΟΪΟΝΤΩΝ¹

Η διαφήμιση αποτελεί έναν από τους κυριότερους παράγοντες που επηρεάζουν τη ζήτηση ενός προϊόντος/ εμπορικού σήματος. Οι εταιρείες του κλάδου δαπανούν σημαντικά ποσά προκειμένου να προβάλουν τα προϊόντα τους στο καταναλωτικό κοινό.

Εδώ παρουσιάζεται η διαφημιστική δαπάνη των γαλακτοκομικών προϊόντων ανά μέσο ενημέρωσης και εμπορικό σήμα για τη χρονική περίοδο 1999-2000.

Συγκεκριμένα, στον παρακάτω πίνακα παρουσιάζεται η διάρθρωση της συνολικής διαφημιστικής δαπάνης των προϊόντων του κλάδου ανά μέσο ενημέρωσης (τηλεόραση, περιοδικά, εφημερίδες, ραδιόφωνο) και η συμμετοχή κάθε μέσου στο σύνολο της ετήσιας διαφημιστικής δαπάνης, για τα δύο τελευταία έτη (1999-2000).

Από τα στοιχεία του πίνακα προκύπτει ότι το σύνολο της διαφημιστικής δαπάνης των εξεταζόμενων προϊόντων ανήλθε σε 9.232.944 χιλ.δρχ. το 2000 έναντι 9.199.839 χιλ.δρχ. το 1999, παρουσιάζοντας οριακή αύξηση κατά 0,36%.

Η τηλεόραση απορρόφησε το μεγαλύτερο μέρος της συνολικής δαπάνης (μερίδιο συμμετοχής 85% το 1999 και 89,85% το 2000). Ακολουθούν τα περιοδικά και οι εφημερίδες με ποσοστά συμμετοχής 6,85% και 2,42% αντίστοιχα το 2000. Η δαπάνη για τη διαφήμιση γαλακτοκομικών προϊόντων μέσω του ραδιοφώνου κυμαίνεται σε χαμηλά επίπεδα.

ΔΙΑΦΗΜΙΣΤΙΚΟ ΜΕΣΟ	1999	%	2000	%
ΤΗΛΕΟΡΑΣΗ	7.820.219	85,00	8.295.301	89,85
ΠΕΡΙΟΔΙΚΑ	693.469	7,54	632.703	6,85
ΕΦΗΜΕΡΙΔΕΣ	315.730	3,43	223.490	2,42
ΡΑΔΙΟΦΩΝΟ	370.421	4,03	81.450	0,88
ΣΥΝΟΛΟ	9.199.839	100,00	9.232.944	100,00

Στον επόμενο πίνακα παρουσιάζεται η ανάλυση της διαφημιστικής δαπάνης, ανά κατηγορία γαλακτοκομικών προϊόντων και ανά μέσο ενημέρωσης, το διάστημα 1999-2000.

Το 2000 το μεγαλύτερο μερίδιο στη συνολική διαφημιστική δαπάνη κατέλαβε το γιαούρτι και ακολούθησε το γάλα εβαπορέ με ποσοστό συμμετοχής 16,43%. Το φρέσκο γάλα κατέλαβε μερίδιο 15,78% το ίδιο έτος, ενώ το παστεριωμένο γάλα

κατέλαβε μερίδιο 10,63% στη διαμόρφωση της συνολικής διαφημιστικής δαπάνης.

Το 1999 το μεγαλύτερο μερίδιο στη συνολική δαπάνη κατείχε το γάλα εβαπορέ ενώ τη δεύτερη θέση κατέλαβε το γιαούρτι με ποσοστό 21,355 και την τρίτη το φρέσκο γάλα με 18,12%. Το παστεριωμένο γάλα συγκέντρωσε το 7,985 της συνολικής διαφημιστικής δαπάνης το ίδιο έτος.

ΔΙΑΦΟΡΩΣΗ ΤΗΣ ΔΙΑΦΗΜΙΣΤΙΚΗΣ ΔΑΠΑΝΗΣ ΑΝΑ ΚΑΤΗΓΟΡΙΑ 2000



Στα λοιπά περιλαμβάνονται : η κρεμά γάλακτος, γάλα διαρκείας, γάλα σε σκόνη, νωπό βουτυρο, γιαούρτι με φρούτα, γάλα ζαχαρούχο, ζινόγαλα.

ΔΙΑΦΘΡΩΣΗ ΤΗΣ ΔΙΑΦΗΜΙΣΤΙΚΗΣ ΔΑΠΑΝΗΣ ΑΝΑ ΚΑΤΗΓΟΡΙΑ 1999

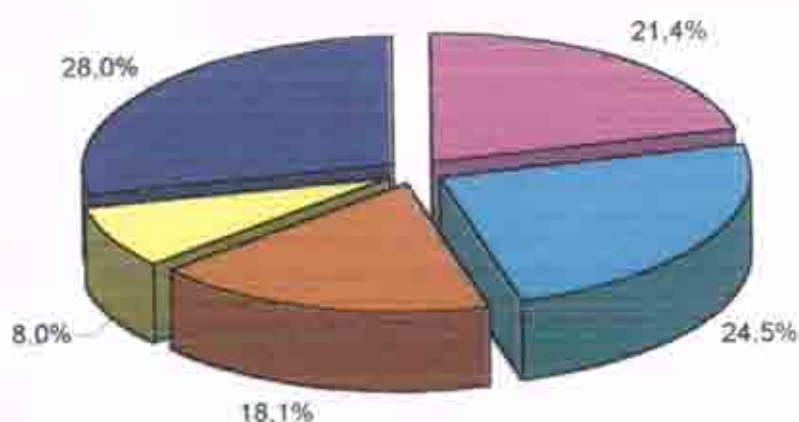

■ Γιαούρτι ■ Γάλα εβαπορέ ■ Γάλα φρέσκο ■ Γάλα παστεριωμένο ■ Λοιπά

* στα λοιπά περιλαμβάνονται: η κρεμά γάλακτος, γάλα με κακάο, γάλα εβαπορέ light, γάλα διαρκείας, γάλα σε σκόνη, νωπό βουτυρο, γιαούρτι με φρούτα, γάλα ζαχαρούχο, ξινόγαλα.

Στη συνέχεια θα δούμε τη διάρθρωση της διαφημιστικής δαπάνης ανά τύπο γαλακτοκομικών προϊόντων, εμπορικό και διαφημιστικό μέσο κατά τη διετία 1999-2000.

➤ Η διαφημιστική δαπάνη της κατηγορίας «γιαούρτι» παρουσίασε αύξηση κατά 31,5% την εξεταζόμενη περίοδο και ανήλθε σε 2.592.268 χιλ.δρχ. το 2000 έναντι 1.971.195 χιλ.δρχ. το 1999. το κυριότερο μέσο προβολής ήταν η τηλεόραση, η οποία κάλυψε το μεγαλύτερο μέρος της δαπάνης την εξεταζόμενη διετία. Το 2000 διαφημίστηκαν δεκαεννιά (19) εμπορικά σήματα έναντι

δεκατεσσάρων (14) το 1999. Το εμπορικό σήμα «ΑΓΕΛΑΔΙΤΣΑ PLUS ΦΑΓΕ» κατέλαβε το μεγαλύτερο μερίδιο στη συνολική διαφημιστική δαπάνη της εν λόγω κατηγορίας, το οποίο διαμορφώθηκε σε 17,295 το 2000. ακολουθούν το ίδιο έτος τα εμπορικά σήματα «TOTAL ΦΑΓΕ» με μερίδιο 15,57% και το «ΑΡΧΙΖΩ ΜΕ JUNIOR ΦΑΓΕ» με αντίστοιχο ποσοστό 12,92%. Το 1999 τα εμπορικά σήματα «ΔΕΛΤΑ ΑΓΕΛΑΔΟΣ» και «ΑΓΕΛΑΔΙΤΣΑ ΦΑΓΕ» απέσπασαν τα μεγαλύτερα μερίδια, καλύπτοντας το 26,11% και 22,21% αντίστοιχα της διαφημιστικής δαπάνης της συγκεκριμένης κατηγορίας.

➤ Το «γάλα εβαπορέ» κατέχει τη δεύτερη θέση στη συνολική διαφημιστική δαπάνη. Τα κονδύλια που διατέθηκαν για τη συγκεκριμένη κατηγορία διαμορφώθηκαν σε 1.516.947 χιλ.δρχ. το 2000 από 2.258.228 χιλ.δρχ. το 1999(ποσοστό μείωσης 32,8%). Το διάστημα 1999-2000 διαφημίστηκαν δέκα (10) εμπορικά σήματα ετησίως. Το κυριότερο μέσο προβολής τους ήταν η τηλεόραση, η οποία απορρόφησε το μεγαλύτερο μέρος της διαφημιστικής δαπάνης (95,5% το 2000 και 93,7% το 1999). Το «ΝΟΥΝΟΥ ΚΙΔ» κατέλαβε το 20,44% της συνολικής δαπάνης της συγκεκριμένης κατηγορίας γάλακτος το 2000 και το 20,96% το 1999. Τη δεύτερη θέση το 2000 απέσπασε το εμπορικό σήμα «ΝΟΥΝΟΥ» με αντίστοιχο ποσοστό συμμετοχής 18,21% από 9,46% το 1999.

➤ Το «φρέσκο γάλα» παρουσίασε διαφημιστική δαπάνη ύψους 1.456.591 χιλ.δρχ. το 2000 από 1.667.855 χιλ.δρχ. το 1999(ποσοστό μείωσης 12,7%). Η τηλεόραση απέσπασε το μεγαλύτερο μέρος της διαφημιστικής δαπάνης τη διετία 1999-2000, ενώ μικρό ποσοστό κάλυψαν τα περιοδικά. Τα εμπορικά σήματα που προβλήθηκαν ήταν πέντε (5) το 2000 και επτά (7) το 1999. το εμπορικό σήμα «ΦΑΓΕ» απέσπασε το 38,18% της συνολικής δαπάνης φρέσκου γάλακτος το 2000, από 39,09% το 1999. Ακολουθεί το γάλα «ΔΕΛΤΑ ADVANCE» με αντίστοιχο μερίδιο 25,35% το 2000 έναντι 15,77% το 1999 και το «ΔΕΛΤΑ» με ποσοστό συμμετοχής 22,98% το 2000 από 43,74% το προηγούμενο έτος.

➤ Η διαφημιστική δαπάνη του «παστεριωμένου γάλακτος» ανήλθε σε 981.523 χιλ.δρχ. το 2000 από 734.509 χιλ.δρχ. το 1999, σημειώνοντας αύξηση κατά 33,6%. Η διαφήμιση μέσω της τηλεόρασης αυξήθηκε το 2000 έναντι του 1999 κατά 52,3%, καλύπτοντας το μεγαλύτερο μέρος της δαπάνης για τη συγκεκριμένη κατηγορία. Το 2000 προβλήθηκαν συνολικά τέσσερα (4) εμπορικά σήματα έναντι δύο (2) σημάτων το 1999. Το εμπορικό σήμα «ΝΟΥΝΟΥ FAMILY» απέσπασε το 57,23% της συνολικής διαφημιστικής δαπάνης παστεριωμένου γάλακτος το 2000 από 82,18% το 1999 και ακολουθεί το «ΦΑΓΕ ΦΑΡΜΑ» με αντίστοιχο μερίδιο 23,39% το 2000 από 17,82% το προηγούμενο έτος.

➤ Τα «γιαούρτια με φρούτα» εμφάνισαν αύξηση κατά 18,9% της διαφημιστικής δαπάνης το 2000 έναντι του 1999. Η τηλεόραση απορρόφησε το 90,8% της δαπάνης της εν λόγω κατηγορίας το 2000 από 87,5% το 1999. Το 2000 διαφημίστηκαν συνολικά οχτώ (8) εμπορικά σήματα έναντι δεκατριών (13) εμπορικών σημάτων το 1999. Το εμπορικό σήμα «FRU YO ΔΗΜΗΤΡΙΑΚΑ 0%, 2%» της ΦΑΓΕ κάλυψε το 39,31% της συνολικής διαφημιστικής δαπάνης γιαουρτιού με φρούτα το 2000 και ακολουθούν τα «DANONITO ΔΕΛΤΑ» και

«FRU YO 2%, 0% ΜΕ ΦΡΟΥΤΑ» με ποσοστά συμμετοχής 25,32% και 17,61% αντίστοιχα. Το 1999 τα γιαούρτια με φρούτα «YOPLAIT» και «COMPLEX ΔΕΛΤΑ» προβλήθηκαν περισσότερο, καλύπτοντας το 26,64% και 13,33% αντίστοιχα της συνολικής διαφημιστικής δαπάνης της εν λόγω κατηγορίας.

➤ Η διαφημιστική δαπάνη του **«γάλακτος με κακάο»** παρουσίασε οριακή μείωση το 2000 σε σχέση με το 1999, καθώς διαμορφώθηκε στις 840.144 χιλ.δρχ. το 2000 έναντι 871.958 χιλ.δρχ. το 1999 (ποσοστό μείωσης 3,6%). Το σύνολο των κονδυλίων απέσπασε η τηλεόραση (91,5% το 2000 και 93,3% το 1999). Ο αριθμός των εμπορικών σημάτων που προβλήθηκαν τη διετία 1999-2000 ανήλθε σε οχτώ (8). Το 2000 το εμπορικό σήμα «N'JOY ΦΑΓΕ» κατέλαβε μερίδιο 32,1% επί της συνολικής δαπάνης, ενώ το «NOYNOY CHOICE» κάλυψε το 20,61% το ίδιο έτος. Ακολουθούν τα εμπορικά σήματα «ΦΑΓΕ JUNIOR» και «MILKO» με μερίδια συμμετοχής 19,17% και 17,73% αντίστοιχα. Το 1999 το σήμα «N'JOY ΦΑΓΕ» απέσπασε το 27,66% της συνολικής δαπάνης για διαφήμιση γάλακτος με κακάο και ακολούθησαν το «NOYNOY CHOICE» με μερίδιο 27,55% και το «MILKO» με 18,79%.

➤ Η **«κρέμα γάλακτος»** εμφάνισε μειωμένη διαφημιστική δαπάνη την εξεταζόμενη διετία, η οποία διαμορφώθηκε σε 248.635 χιλ.δρχ. το 2000 από 256.446 χιλ.δρχ. το 1999. Το σύνολο σχεδόν της διαφημιστικής δαπάνης απέσπασε η τηλεόραση, ενώ μικρό ποσοστό συμμετοχής κατείχαν τα περιοδικά. Τα εμπορικά σήματα που προβλήθηκαν το 2000 ήταν τρία (3) έναντι τεσσάρων (4) το 1999. Η κρέμα γάλακτος «ΦΑΓΕ» απέσπασε το μεγαλύτερο μερίδιο της δαπάνης της εν λόγω κατηγορίας, το οποίο ανήλθε σε 64,4% το 2000 από 15,05% το 1999 και ακολούθησε το «NOYNOY» με αντίστοιχο ποσοστό συμμετοχής 29,85% το 2000 έναντι 62,57% το 1999. Το εμπορικό σήμα «ΒΛΑΧΑΣ» κάλυψε το 5,74% της συνολικής δαπάνης το 2000 από 15,78% το 1999.

➤ Η διαφημιστική δαπάνη για **«γάλα εβαπορέ light»** παρουσίασε ελαφρά μείωση κατά 2,7% και διαμορφώθηκε σε 178.962 χιλ.δρχ. το 2000 από 183.874 χιλ.δρχ. το 1999. Η τηλεόραση ήταν το μοναδικό μέσο προβολής της συγκεκριμένης κατηγορίας την διετία 1999-2000. Το εξεταζόμενο διάστημα προβλήθηκαν δύο (2) εμπορικά σήματα. Το «NOYNOY LIGHT» απέσπασε το 56,24% της συνολικής δαπάνης για γάλα εβαπορέ light το 2000 έναντι 53,61% το 1999, ενώ το «ΒΛΑΧΑΣ ΕΛΑΦΡΥ» κάλυψε το 43,76% το 2000 από 46,39% το 1999.

➤ Το **«γάλα διαρκείας»** παρουσίασε αύξηση της διαφημιστικής δαπάνης το 2000 σε σχέση με το 1999 (2000: 140.795 χιλ.δρχ., 1999: 124.482 χιλ.δρχ.). Τα συγκεκριμένα προϊόντα προβλήθηκαν κυρίως μέσω της τηλεόρασης. Το 2000 διαφημίστηκαν δυο (2) εμπορικά σήματα έναντι ενός (1) το 1999. Το «NOYNIΤO» απέσπασε το 97,24% της συνολικής δαπάνης για γάλα διαρκείας το 2000, ενώ το «ΔΩΔΩΝΗ» κάλυψε το 2,76% το ίδιο έτος. Το 1999 προβλήθηκε μόνο το εμπορικό σήμα «NOYNIΤO».

**ΑΝΑΛΥΣΗ ΤΗΣ ΔΙΑΦΗΜΙΣΤΙΚΗΣ ΔΑΠΑΝΗΣ ΓΑΛΑΚΤΟΚΟΜΙΚΩΝ ΠΡΟΪΟΝΤΩΝ ΑΝΑ ΚΑΤΗΓΟΡΙΑ
(1999-2000)**

Αξία σε χιλ. δρχ.

ΠΡΟΪΟΝ	ΕΤΟΣ	ΤΗΛΕΟΡΑΣΗ	ΠΕΡΙΟΔΙΚΑ	ΕΦΗΜΕΡΙΔΕΣ	ΡΑΔΙΟΦΩΝΟ	ΑΞΙΑ	ΠΟΣΟΣΤΟ%
ΓΙΑΟΥΡΤΙ	1999	1.633.317	190.591	7.314	139.972	1.971.195	21,35
	2000	2.340.920	154.632	57.938	38.777	2.592.268	28,17
ΓΑΛΑ ΕΒΑΠΟΡΕ	1999	2.116.505	126.804	2.848	12.072	2.258.228	24,54
	2000	1.447.991	65.262	3.694	0	1.516.947	16,43
ΓΑΛΑ ΦΡΕΣΚΟ	1999	1.232.729	93.733	230.296	111.097	1.667.855	18,12
	2000	1.277.935	111.983	66.673	0	1.456.591	15,78
ΓΑΛΑ ΠΑΣΤΕΡΙΩΜΕΝΟ	1999	560.344	94.709	50.313	29.144	734.509	7,98
	2000	853.241	56.099	72.183	0	981.523	10,63
ΓΙΑΟΥΡΤΙ ΜΕ ΦΡΟΥΤΑ	1999	641.020	48.875	0	42.903	732.799	7,96
	2000	790.551	79.346	1.167	0	871.063	9,43
ΓΑΛΑ ΜΕ ΚΑΚΑΟ	1999	813.579	11.669	19.048	27.662	871.958	9,44
	2000	768.393	28.452	21.549	21.751	840.144	9,13
ΞΥΝΟΓΑΛΑ	1999	169.009	30.856	5.670	0	205.535	2,23
	2000	202.694	48.960	0	20.922	272.576	2,95
ΚΡΕΜΑ ΓΑΛΑΚΤΟΣ	1999	230.871	15.593	241	7.571	256.446	2,78
	2000	230.094	18.541	0	0	248.635	2,70
ΓΑΛΑ ΕΒΑΠΟΡΕ LIGHT	1999	183.874	0	0	0	183.874	1,99
	2000	178.962	0	0	0	178.962	1,94
ΓΑΛΑ ΔΙΑΡΚΕΙΑΣ	1999	124.482	0	0	0	124.482	1,35
	2000	136.905	3.890	0	0	140.795	1,53
ΝΩΠΟ ΒΟΥΤΥΡΟ	1999	114.489	39.055	0	0	153.544	1,67
	2000	67.615	7.995	286	0	75.895	0,82
ΓΑΛΑ ΖΑΧΑΡΟΥΧΟ	1999	0	41.584	0	0	41.584	0,45
	2000	0	40.079	0	0	40.079	0,43
ΓΑΛΑ ΣΚΟΝΗ	1999	0	0	0	0	0	0,00
	2000	0	17.464	0	0	17.464	0,19
ΣΥΝΟΛΟ	1999	7.820.219	693.469	315.730	370.421	9.199.839	100,00
	2000	8.295.301	632.703	223.490	81.450	9.232.944	100,00

ΚΩΔΙΚΟΣ: 1111
ΔΙΑΦΗΜΙΣΤΙΚΗ ΔΑΠΑΝΗ ΓΑΛΑΚΤΟΚΟΜΙΚΩΝ ΠΡΟΪΟΝΤΩΝ ΑΝΑ ΕΜΠΟΡΙΚΟ ΣΗΜΑ
 (1999-2000)

ΕΜΠΟΡΙΚΟ ΣΗΜΑ	ΕΤΟΣ	ΤΗΛΕΟΡΑΣΗ	ΠΕΡΙΟΔΙΚΑ	ΕΦΗΜΕΡΙΔΕΣ	ΡΑΔΙΟΦΩΝΟ	ΑΞΙΑ	ΠΟΣΟΣΤΟ%
ΑΓΕΛΑΔΙΤΣΑ ΦΑΓΕ	1999	322.121	57.704	0	58.059	437.883	22,21
Γιαούρτι	2000	80.786	0	0	0	80.786	3,12
TOTAL ΦΑΓΕ Γιαούρτι	1999	97.841	0	0	3.457	100.939	5,12
	2000	401.863	0	1.814	0	403.678	15,57
ΣΙΛΟΥΕΤ ΦΑΓΕ	1999	60.396	0	0	10.045	70.442	3,57
Γιαούρτι	2000	159.277	0	0	0	159.277	6,14
ΚΡΙ-ΚΡΙ Γιαούρτι	1999	0	363	0	0	363	0,02
	2000	0	1.100	0	0	1.100	0,04
ΦΑΓΕ JUNIOR Γιαούρτι	1999	199.517	0	0	0	199.517	10,12
	2000	112.320	0	0	0	112.320	4,33
COMPLET ΔΕΛΤΑ	1999	0	0	0	0	0	0,00
Γιαούρτι	2000	72.316	737	0	0	73.053	2,82
ΦΑΓΕ FAMILY	1999	0	23.871	0	0	23.871	1,21
Γιαούρτι	2000	0	30.913	0	0	30.913	1,19
ΜΕΓΓΑΛ HARMONY	1999	88.775	1.349	0	11.255	101.378	5,14
Γιαούρτι	2000	0	0	0	0	0	0,00
ΑΙ ΝΟ Γιαούρτι	1999	0	2.722	0	1.543	4.265	0,22
	2000	0	0	0	0	0	0,00
VITALINE ΔΕΛΤΑ	1999	98.030	0	0	0	98.030	4,97
Γιαούρτι	2000	0	2.722	0	0	2.722	0,11
ΤΟ ΠΡΩΤΟ ΜΟΥ ΚΙΔ	1999	32.592	0	0	0	32.592	1,65
Γιαούρτι	2000	54.317	0	0	0	54.317	2,10
ΔΕΛΤΑ ΑΓΕΛΑΔΟΣ	1999	371.433	104.583	7.314	31.441	514.772	26,11
Γιαούρτι	2000	162.728	0	0	0	162.728	6,28
ΦΑΓΕ NOUVELLE	1999	86.202	0	0	0	86.202	4,37
ΜΟΥΣ σοκ	2000	0	0	0	0	0	0,00

ΕΜΠΟΡΙΚΟ ΣΗΜΑ	ΕΤΟΣ	ΤΗΛΕΟΡΑΣΗ	ΠΕΡΙΟΔΙΚΑ	ΕΦΗΜΕΡΙΔΕΣ	ΡΑΔΙΟΦΩΝΟ	ΛΞΙΑ	ΠΟΣΟΣΤΟ%
ΜΕΒΓΑΛ ΑΓΕΛΑΔΑΣ	1999	158.374	0	0	4364	162738	8,26
Γιαούρτι	2000	166.597	0	17.063	0	183660	7,08
ΜΕΒΓΑΛ ONLY 2%	1999	0	0	0	0	0	0,00
Γιαούρτι	2000	0	28.974	911	8.590	38.474	1,48
VITALINE ΔΕΛΤΑ 2%	1999	0	0	0	0	0	0,00
Γιαούρτι	2000	178.416	2.325	0	0	180.740	6,97
ΑΡΧΙΖΩ ΜΕ JUNIOR	1999	0	0	0	0	0	0,00
ΦΑΓΕ Γιαούρτι	2000	270.247	64.695	0	0	334.942	12,92
ΠΑΡΑΔΟΣΙΑΚΟ	1999	0	0	0	0	0	0,00
ΓΙΑΟΥΡΤΙ ΜΕΒΓΑΛ	2000	146.658	0	0	12.896	159.554	6,15
ΦΑΓΕ TOTAL	1999	0	0	0	0	0	0,00
ΧΑΜΗΛΑ ΛΙΠΑΡΑ	2000	137.926	0	0	0	137.926	5,32
ΜΕΒΓΑΛ FARMONY	1999	0	0	0	0	0	0,00
1% Γιαούρτι	2000	0	0	0	17.291	17.291	0,67
ΑΓΕΛΑΔΙΤΣΑ PLUS	1999	0	0	0	0	0	0,00
ΦΑΓΕ Γιαούρτι	2000	386.770	23.168	38.151	0	448.089	17,29
COMPLET ΔΕΛΤΑ	1999	0	0	0	0	0	0,00
Γιαούρτι	2000	10.699	0	0	0	10.699	0,41
Υποσυνολο: ΓΙΑΟΥΡΤΙ	1999	1.633.317	190.591	7.314	139.972	191.195	100,00
	2000	2.340.920	154.632	57.938	38.777	2.592.268	100,00
ΝΟΥΝΟΥ γάλα εβαπορέ	1999	214.194	0	0	137	214.331	9,49
	2000	276.164	0	0	0	276.164	18,21
ΒΛΑΧΑΣ γάλα εβαπορέ	1999	143.464	0	0	0	143.464	6,35
	2000	88.235	0	0	0	88.235	5,82
NESLAC γάλα εβαπορέ	1999	202.893	23.304	0	0	223.196	9,88
	2000	117.730	9.526	0	0	127.255	8,39

ΕΜΠΟΡΙΚΟ ΣΗΜΑ	ΕΤΟΣ	ΤΗΛΕΟΡΑΣΗ	ΠΕΡΙΟΔΙΚΑ	ΕΦΗΜΕΡΙΔΕΣ	ΡΑΔΙΟΦΩΝΟ	ΑΞΙΑ	ΠΟΣΟΣΤΟ%
NOULAC γάλα	1999	350.996	29.371	0	0	380.367	16,84
εβαπορέ	2000	224.721	17.917	0	0	242.638	16,00
NOYNOY KID γάλα	1999	444.465	28.747	0	0	473.212	20,96
εβαπορέ	2000	284.087	25.175	778	0	310.039	20,44
NOYNOY γενικά	1999	318.425	17.265	2.848	8.612	347.150	15,37
	2000	44.780	6.747	2.916	0	54.444	3,59
NUTRICIA γάλα	1999	0	8.051	0	0	8.051	0,36
εβαπορέ	2000	0	0	0	0	0	0,00
NOYNOY KID	1999	183.499	0	0	0	183.499	8,13
NOULAC γάλα	2000	142.112	0	0	0	142.112	9,37
MON AMI NESTLE	1999	258.569	20.066	0	0	278.635	12,34
γάλα εβαπορέ	2000	122.345	5.897	0	0	128.242	8,45
KΡΙΝΟΣ γάλα	1999	0	0	0	3.323	3.323	0,15
	2000	0	0	0	0	0	0,00
NESLAC MON AMI	1999	0	0	0	0	0	0,00
ΒΛΑΧΑΣ	2000	112.385	0	0	0	112.385	7,41
NOYNOY	1999	0	0	0	0	0	0,00
ΠΡΟΣΦΟΡΕΣ	2000	35.431	0	0	0	35.431	2,34
Υποσύνολο: ΓΑΛΑ	1999	2.116.505	126.804	2.848	12.072	2.258.228	100,00
ΕΒΑΠΟΡΕ	2000	1.447.991	65.262	3.694	0	1.516.947	100,00
ΔΕΛΤΑ φρέσκο	1999	466.371	46.437	133.494	83.253	729.555	43,74
παστεριωμένο γάλα	2000	290.524	23.814	20.319	0	334.656	22,98
ΑΓΝΟ φρέσκο	1999	0	0	0	9.511	9.511	0,57
παστεριωμένο γάλα	2000	0	0	0	0	0	0,00
ΜΕΒΓΑΛ φρέσκο	1999	0	998	10.546	0	11.544	0,69
παστεριωμένο γάλα	2000	91.988	4.479	21.887	0	118.354	8,13

ΕΜΠΟΡΙΚΟ ΣΗΜΑ	ΕΤΟΣ	ΤΗΛΕΟΡΑΣΗ	ΠΕΡΙΟΔΙΚΑ	ΕΦΗΜΕΡΙΔΕΣ	ΡΑΔΙΟΦΩΝΟ	ΛΞΙΑ	ΠΟΣΟΣΤΟ%
ΦΑΓΕ φρέσκο	1999	547.346	0	86.256	18.332	651.934	39,09
παστεριωμένο γάλα	2000	531.658	0	24.468	0	556.126	38,18
ΓΑΛΛ ΑΜΕΡΙΚ	1999	0	1.304	0	0	1.304	0,08
ΓΕΩΡΓ ΣΧΟ	2000	0	0	0	0	0	0,00
ΑΓΝΟ LACT γάλα	1999	0	907	0	0	907	0,05
ευκ. Πέψης	2000	0	0	0	0	0	0,00
ΔΕΛΤΑ ADVANCE	1999	219.012	44.086	0	0	263.099	15,77
	2000	285.628	83.689	0	0	369.318	5,35
ΣΕΒΓΑΛ φρέσκο	1999	0	0	0	0	0	0,00
παστεριωμένο γάλα	2000	78.137	0	0	0	78.137	5,36
Υποσύνολο: ΓΑΛΛ	1999	1.232.729	93.733	230.296	111.097	1.667.855	100,00
ΦΡΕΣΚΟ	2000	1.277.935	111.983	66.673	0	1.456.591	100,00
ΝΟΥΝΟΥ FAMILY	1999	441.463	94.709	50.313	17.134	603.619	82,18
παστεριωμένο γάλα	2000	462.473	27.069	72.183	0	561.724	57,23
ΦΑΓΕ ΦΑΡΜΑ	1999	118.881	0	0	12.010	130.891	17,82
παστεριωμένο γάλα	2000	258.905	113	0	0	259.018	26,39
ΝΟΥΝΟΥ FAMILY	1999	0	0	0	0	0	0,00
0% παστεριωμένο	2000	24.025	0	0	0	24.025	2,45
ΝΟΥΝΟΥ CALCI	1999	0	0	0	0	0	0,00
PLUS γάλα	2000	107.838	28.917	0	0	136.755	13,93
Υποσύνολο: ΓΑΛΛ	1999	560.344	94.709	50.313	29.144	734.509	100,00
ΠΑΣΤΕΡΙΩΜΕΝΟ	2000	853.241	56.099	72.183	0	981.523	100,00
ΒΕΛΟΥΤΕΛΑ ΦΑΓΕ	1999	28.600	0	0	0	28.600	3,90
γιαούρτι φρούτων	2000	0	0	0	0	0	0,00

ΕΜΠΟΡΙΚΟ ΣΗΜΑ	ΕΤΟΣ	ΤΗΛΕΟΡΑΣΗ	ΠΕΡΙΟΔΙΚΑ	ΕΦΗΜΕΡΙΔΕΣ	ΡΑΔΙΟΦΩΝΟ	ΛΞΙΑ	ΠΟΣΟΣΤΟ%
ΥΟΡΛΑΙΤ	1999	195.196	0	0	0	195.196	26,64
	2000	0	0	0	0	0	0,00
BEAUTIFUL ΜΕΒΓΑΛ	1999	0	15.536	0	2.768	18.304	2,50
	2000	0	0	0	0	0	0,00
TUTTI FRUTTI ΦΑΓΕ	1999	42.611	0	0	11.919	54.530	7,44
	2000	0	0	0	0	0	0,00
FRU YO ΦΑΓΕ	1999	51.562	0	0	8.024	59.586	8,13
	2000	0	0	0	0	0	0,00
FRUTOMANIA ΜΕΒΓΑΛ	1999	0	0	0	0	0	0,00
	2000	0	6.090	1.167	0	7.256	0,83
VITALINE ΔΕΛΤΑ	1999	8.595	0	0	0	8.595	1,17
	2000	0	0	0	0	0	0,00
COMPLET ΔΕΛΤΑ	1999	0	0	0	0	0	0,00
	2000	29.053	0	0	0	29.053	3,34
ΦΑΓΕ TOTAL 2% ΜΕ ΦΡΟΥΤΑ	1999	69.184	0	0	9.709	78.894	10,77
	2000	0	0	0	0	0	0,00
VITALINE ΔΕΛΤΑ δημητριακά και φρούτα	1999	45.968	33.340	0	0	79.307	10,82
	2000	0	12.020	0	0	12.020	1,38
FRU YO 0%+0% ΦΑΓΕ	1999	0	0	0	5.286	5.286	0,72
	2000	0	0	0	0	0	0,00
ΦΑΓΕ TOTAL 0%+2% φρούτα	1999	26.508	0	0	5.196	31.704	4,33
	2000	0	0	0	0	0	0,00
COMPLET ΔΕΛΤΑ εποχής	1999	97.659	0	0	0	97.659	13,33
	2000	0	0	0	0	0	0,00
COMPLET ΔΕΛΤΑ Σταφύλι	1999	55.579	0	0	0	55.579	7,58
	2000	0	0	0	0	0	0,00

ΕΜΠΟΡΙΚΟ ΣΗΜΑ	ΕΤΟΣ	ΤΗΛΕΟΡΑΣΗ	ΠΕΡΙΟΔΙΚΑ	ΕΦΗΜΕΡΙΔΕΣ	ΡΑΔΙΟΦΩΝΟ	ΛΞΙΑ	ΠΟΣΟΣΤΟ%
FRU ΥΟ δημητριακά	1999	0	0	0	0	0	0,00
	2000	342.378	0	0	0	342.378	39,31
ΔΕΛΤΑ ΑΓΕΛΛΑΔΟΣ γεύση φρούτων	1999	0	0	0	0	0	0,00
	2000	46.921	0	0	0	46.921	5,39
FRU ΥΟ 2%, 0% με φρούτα	1999	0	0	0	0	0	0,00
	2000	153.385	0	0	0	153.385	17,61
VITALINE ΔΕΛΤΑ 0% φρούτα	1999	0	0	0	0	0	0,00
	2000	59.520	0	0	0	59.520	6,83
DANONITO ΔΕΛΤΑ	1999	0	0	0	0	0	0,00
	2000	159.293	61.236	0	0	220.529	25,32
Υποσύνολο: ΓΙΑΟΥΡΤΙ ΜΕ ΦΡΟΥΤΑ	1999	641.020	48.875	0	42.903	732.799	100,00
	2000	790.551	79.346	1.167	0	871.063	100,00
CARNATION γάλα με κακάο	1999	25.433	0	0	0	25.433	2,92
	2000	24.205	0	0	0	24.205	2,88
MILKO γάλα με κακάο	1999	133.412	10.603	17.347	2.480	163.842	18,79
	2000	99.761	25.957	17.704	5.531	148.953	17,73
ΤΟΠΙΝΟ ΜΕΓΓΑΛ γάλα με κακάο	1999	39.275	0	0	0	39.275	4,50
	2000	19.882	0	0	0	19.882	2,37
N'JOY ΦΑΓΕ γάλα με κακάο	1999	220.143	0	851	20.156	241.150	27,66
	2000	255.539	0	0	14.157	269.696	32,10
MARS DRING γάλα με κακάο	1999	103.277	1.066	0	0	104.343	11,97
	2000	3.538	1.542	0	0	5.080	0,60
MILKO 0% γάλα με κακάο	1999	0	0	0	3.591	3.591	0,41
	2000	0	0	0	0	0	0,00
EX-TREME ΦΑΓΕ γάλα με κακάο	1999	51.821	0	851	1.435	54.106	6,21
	2000	0	0	0	0	0	0,00

ΕΜΠΟΡΙΚΟ ΣΗΜΑ	ΕΤΟΣ	ΤΗΛΕΟΡΑΣΗ	ΠΕΡΙΟΔΙΚΑ	ΕΦΗΜΕΡΙΔΕΣ	ΡΑΔΙΟΦΩΝΟ	ΛΞΙΑ	ΠΟΣΟΣΤΟ%
ΝΟΥΝΟΥ CHOICE γάλα με κακάο	1999	240.218	0	0	0	240.218	27,55
	2000	173.187	0	0	0	173.187	20,61
ENERGY MILK γάλα με κακάο	1999	0	0	0	0	0	0,00
	2000	36.009	0	0	2.063	38.072	4,53
ΦΑΓΕ JUNIOR γάλα με κακάο	1999	0	0	0	0	0	0,00
	2000	156.273	953	3.844	0	161.070	19,17
Υποσύνολο: ΓΑΛΛΑ ΜΕ ΚΑΚΑΟ	1999	813.579	11.669	19.048	27.662	871.958	100,00
	2000	768.393	28.452	21.549	21.751	840.144	100,00
ΑΣΤΙΜΕΛ ΔΕΛΤΑ	1999	169.009	30.856	5.670	0	205.535	100,00
	2000	202.694	22.765	0	0	225.459	82,71
ΕΜΜΙΦΙΤ	1999	0	0	0	0	0	0,00
	2000	0	26.195	0	20.922	47.117	17,29
Υποσύνολο: ΞΥΝΟΓΑΛΛΑ	1999	169.009	30.856	5.670	0	205.535	100,00
	2000	202.694	48.960	0	20.922	272.576	100,00
ΦΑΓΕ κρέμα γάλακτος	1999	38.601	0	0	0	38.601	15,05
	2000	160.131	0	0	0	160.131	64,40
ΝΟΥΝΟΥ κρέμα γάλακτος	1999	142.445	15.593	2.411	0	160.449	62,57
	2000	55.687	18.541	0	0	74.227	29,85
MEGGLE κρέμα γάλακτος	1999	9.346	0	0	7.571	16.917	6,60
	2000	0	0	0	0	0	0,00
ΒΛΑΧΑΣ κρέμα γάλακτος	1999	40.479	0	0	0	40.479	15,78
	2000	14.277	0	0	0	14.277	5,74
Υποσύνολο: ΚΡΕΜΑ ΓΑΛΑΚΤΟΣ	1999	230.871	15.593	241	7.571	256.446	100,00
	2000	230.094	18.541	0	0	248.635	100,00
ΝΟΥΝΟΥ LIGHT γάλα εβαπορέ	1999	98.569	0	0	0	98.569	53,61
	2000	100.656	0	0	0	100.656	56,24

ΕΜΠΟΡΙΚΟ ΣΗΜΑ	ΕΤΟΣ	ΤΗΛΕΟΡΑΣΗ	ΠΕΡΙΟΔΙΚΑ	ΕΦΗΜΕΡΙΔΕΣ	ΡΑΔΙΟΦΩΝΟ	ΛΕΙΑ	ΠΟΣΟΣΤΟ%
ΒΛΑΧΑΣ ΕΛΑΦΡΥ	1999	85.306	0	0	0	85.306	46,39
	2000	78.306	0	0	0	78.306	43,76
Υποσύνολο: ΓΑΛΑ	1999	183.874	0	0	0	183.874	100,00
ΕΒΑΠΟΡΕ LIGHT	2000	178.962	0	0	0	178.962	100,00
ΝΟΥΝΙΤΟ γάλα με φρούτα	1999	124.482	0	0	0	124.482	100,00
	2000	136.905	0	0	0	136.905	97,24
ΔΩΔΩΝΗ γάλα μακράς διάρκειας	1999	0	0	0	0	0	0,00
	2000	0	3.890	0	0	3.890	2,76
Υποσύνολο: ΓΑΛΑ ΔΙΑΡΚΕΙΑΣ	1999	124.482	0	0	0	124.482	100,00
2000	136.905	3.890	0	0	140.795	100,00	
LURPAK βούτυρο	1999	82.878	21.092	0	0	103.970	67,71
	2000	10.148	1.134	286	0	11.568	15,24
ADORO βούτυρο	1999	0	108	0	0	108	0,07
	2000	0	113	0	0	113	0,15
LURPAK SOFT	1999	31.611	0	0	0	31.611	20,59
	2000	9.700	0	0	0	9.700	12,78
ARLA βούτυρο	1999	0	17.855	0	0	17.855	11,63
	2000	0	6.747	0	0	6.747	8,89
ALPINO βούτυρο	1999	0	0	0	0	0	0,00
	2000	47.767	0	0	0	47.767	62,94
Υποσύνολο: ΝΩΠΟ ΒΟΥΤΥΡΟ	1999	114.489	39.055	0	0	153.544	100,00
2000	67.615	7.995	286	0	75.895	100,00	
ΒΛΑΧΑΣ ζαχαρούχο	1999	0	41.584	0	0	41.584	100,00
	2000	0	40.079	0	0	40.079	100,00
Υποσύνολο: ΓΑΛΑ ΖΑΧΑΡΟΥΧΟ	1999	0	41.584	0	0	41.584	100,00
2000	0	40.079	0	0	40.079	100,00	

ΕΜΠΟΡΙΚΟ ΣΗΜΑ	ΕΤΟΣ	ΤΗΛΕΟΡΑΣΗ	ΠΕΡΙΟΔΙΚΑ	ΕΦΗΜΕΡΙΔΕΣ	ΡΑΔΙΟΦΩΝΟ	ΛΞΙΑ	ΠΟΣΟΣΤΟ%
ALMIRON NUTRICIA βρεφικό γάλα	1999	0	0	0	0	0	0,00
	2000	0	9.356	0	0	9.356	53,57
OMNEO NUTRICIA	1999	0	0	0	0	0	0,00
	2000	0	8.108	0	0	8.108	46,43
Υποσύνολο: ΓΑΛΑ ΣΚΟΝΗ	1999	0	0	0	0	0	100,00
	2000	0	17.464	0	0	17.464	100,00
ΣΥΝΟΛΟ	1999	7.820.219	693.469	315.730	370.421	9.199.839	100,00
	2000	8.295.301	632.703	223.490	81.450	9.232.944	100,00

Αξία σε χιλ.δρχ.

ΔΙΚΤΥΑ ΔΙΑΝΟΜΗΣ 1

Οι εταιρίες οι οποίες δραστηριοποιούνται στον κλάδο των γαλακτοκομικών προϊόντων παρουσιάζουν μεγάλη ανομοιογένεια όσον αφορά το μέγεθος τους, καθώς και τον τρόπο οργάνωσης του δικτύου διανομής τους. Τα γαλακτοκομικά προϊόντα διατίθενται στην εγχώρια αγορά μέσω διάφορων εμπορικών καναλιών, τα οποία διαφοροποιούνται ανάλογα με τη δομή και το μέγεθος των επιχειρήσεων. Τα κανάλια αυτά συνίστανται σε τοπικούς αντιπροσώπους, εταιρίες διανομών, αλυσίδες σούπερ-μάρκετ και καταστήματα τροφίμων, καθώς και μικρά σημεία πώλησης (περίπτερα, φούρνοι, ζαχαροπλαστεία, μικρά παντοπωλεία).

Όσον αφορά το παστεριωμένο γάλα, οι μεγάλες παραγωγικές επιχειρήσεις εξασφαλίζουν την συνεργασία μικρότερων παραγωγικών μονάδων για να καλύψουν ολόκληρη σχεδόν την ελληνική αγορά. Οι συνεργασίες αυτές κρίνονται απαραίτητες για την κάλυψη περιοχών που βρίσκονται μακριά από τις κεντρικές παραγωγικές μονάδες των εν λόγω εταιρειών, καθώς το παστεριωμένο γάλα θεωρείται ευπαθές προϊόν και η μεταφορά του πρέπει να πραγματοποιείται σε συγκεκριμένο χρονικό διάστημα από την παραγωγή του και κάτω από ειδικές συνθήκες ψύξης.

Τα κανάλια διανομής των γαλακτοκομικών προϊόντων των μικρότερων κυρίως μεγέθους εταιρειών και των συνεταιριστικών ενώσεων καλύπτουν αποκλειστικά σχεδόν τις τοπικές αγορές στις οποίες εντάσσονται.

Σημαντικές πωλήσεις γαλακτοκομικών προϊόντων πραγματοποιούνται μέσω των σούπερ-μάρκετ. Το γεγονός αυτό οφείλεται στην ευρύτερη γκάμα προϊόντων που διαθέτουν, καθώς και στις ανταγωνιστικές τιμές στις οποίες προσφέρονται τα εξεταζόμενα προϊόντα. Σύμφωνα με εκτιμήσεις και όσον αφορά τις μεγαλύτερες εταιρίες του κλάδου, ποσοστό 45%-50% των πωλήσεων παστεριωμένου γάλακτος προέρχεται από τα σούπερ-μάρκετ, ενώ στις πωλήσεις γιαουρτιού κατέχουν αντίστοιχο ποσοστό της τάξεως του 60%.

Τα μικρά σημεία πώλησης συγκεντρώνουν μικρότερα ποσοστά συμμετοχής στις συνολικές πωλήσεις γαλακτοκομικών προϊόντων, απαιτούν σημαντική επένδυση από τις εταιρίες αλλά εξασφαλίζουν ταχύτερη είσπραξη και εξυπηρετούν ταυτόχρονα την πώληση γάλακτος, γιαουρτιού, κρεμά γάλακτος και χυμών.

Σημαντικό μέσο προώθησης των γαλακτοκομικών προϊόντων αποτελούν και οι διάφορες παροχές (εκπτώσεις, πιστώσεις) από τις εταιρίες του κλάδου προς το λιανεμπόριο, για την τοποθέτηση των προϊόντων τους στα ράφια-ψυγεία των καταστημάτων τους. Οι εκπτώσεις που παρέχουν οι μεγάλες κυρίως επιχειρήσεις του κλάδου στα συνεργαζόμενα καταστήματα λιανικής διαφέρουν ανάλογα με τον τρόπο πληρωμής και γενικότερα το είδος της συμφωνίας μεταξύ των δύο μερών. Το εύρος της διακύμανσης τους κυμαίνεται μεταξύ του

20%-25% επί της χονδρικής τιμής για τις μεγάλες αλυσίδες σούπερ-μάρκετ, ενώ στα μικρά σημεία πώλησης διαμορφώνεται μεταξύ του 10%-30%.

Οι χορηγούμενες πιστώσεις κυμαίνονται συνήθως μεταξύ 2-6 μηνών. Ειδικότερα, ο μέσος όρος πίστωσης από τις μεγάλες κυρίως παραγωγικές επιχειρήσεις διαμορφώνεται μεταξύ των 3-4 μηνών.

Σημειώνεται ότι, στον τομέα του λαιμικού εμπορίου οι ισχύουσες συνθήκες έχουν σαν αποτέλεσμα τη διαμόρφωση της πραγματικής τιμής πώλησης των γαλακτοκομικών προϊόντων σε επίπεδα χαμηλότερα της χονδρικής τιμής. Ειδικότερα, ενώ η διαφορά μεταξύ χονδρικής και προτεινόμενης λιανικής τιμής είναι της τάξεως του 20% για το λευκό παστεριωμένο γάλα, 25% περίπου στο σοκολατούχο, και 24-25% στο γιαούρτι.

ΠΡΟΒΛΗΜΑΤΑ - ΤΑΣΕΙΣ και ΠΡΟΟΠΤΙΚΕΣ του ΚΛΑΔΟΥ¹

Το σημαντικότερο πρόβλημα που αντιμετωπίζει ο κλάδος των γαλακτοκομικών προϊόντων είναι η έλλειψη πρώτης ύλης. Το καθεστώς των ποσοστώςσεων, που θεσπίστηκε στις 31 Μαρτίου 1984 και ισχύει και στη χώρα μας, καθορίζει ως ανώτερη επιτρεπτή παραγόμενη ποσότητα αγελαδινού γάλακτος 630.000-700.000 τόνους την περίοδο 1999-2002, ενώ πρωτογενής παραγωγή αγελαδινού γάλακτος διαμορφώθηκε στους 776.800 τόνους το 1999. Το γεγονός αυτό καθιστά φανερό το οξύτατο πρόβλημα του κλάδου, το οποίο καλούνται να λύσουν οι ελληνικές παραγωγικές εταιρείες, οι οποίες αναλαμβάνουν την καταβολή της συμπληρωματικής εισφοράς (για λογαριασμό των κτηνοτρόφων), που αποτελεί το κόστος για την υπέρβαση των εγγυημένων ποσοτήτων.

Συνέπεια του παραπάνω προβλήματος, θεωρείται και η σταδιακή συγκέντρωση της εγχώριας παραγωγής γάλακτος σε μικρό αριθμό μεγάλων γαλακτοβιομηχανιών, οι οποίες έχουν την δυνατότητα να καλύψουν το κόστος της πρόσθετης εισφοράς για την υπέρβαση των εγγυημένων ποσοτήτων. Αυτό φυσικά συνεπάγεται και αντίστοιχη επιβάρυνση του κόστους παραγωγής, σε σχέση με τις άλλες χώρες τη Ευρωπαϊκής Ένωσης που έχουν εξασφαλίσει υψηλότερες ποσοστώςσεις. Προς την κατεύθυνση αυτή συμβάλλει και το γεγονός ότι, η πρωτογενής παραγωγή γάλακτος είναι συγκεντρωμένη στη Βόρειο Ελλάδα με αποτέλεσμα το κόστος μεταφοράς της πρώτης ύλης να επιβαρύνει ακόμα περισσότερο το κόστος παραγωγής. Σημειώνεται ότι η Βόρειο Ελλάδα καλύπτει το 70% περίπου της συνολικά παραγόμενης ποσότητας γάλακτος.

Για την αντιμετώπιση αυτών των προβλημάτων, οι μεγαλύτερες γαλακτοβιομηχανίες έχουν προβεί σε επιλεκτικές επενδύσεις σε συγκεκριμένα γεωγραφικά διαμερίσματα, με σταθμούς συγκέντρωσης γάλακτος, με εξαγορές τοπικών γαλακτοκομικών μονάδων.

Η Ελλάδα κατέχει μία από τις χαμηλότερες θέσεις στην παραγωγή αγελαδινού γάλακτος μεταξύ των χωρών-μελών της Ευρωπαϊκής Ένωσης. Το γεγονός αυτό οφείλεται κυρίως στο χαμηλό μέσο όρο γαλακτοφόρων αγελάδων ανά εκμετάλλευση, ο οποίος υπολείπεται σταθερά των αντίστοιχων μεγεθών των χωρών - μελών της Ευρωπαϊκής Ένωσης. Επίσης, η μέση κατά κεφαλή απόδοση των γαλακτοφόρων αγελάδων, η οποία διαμορφώνεται σε χαμηλότερα επίπεδα σε σχέση με τις χώρες της Ευρωπαϊκής Ένωσης, λειτουργεί προς την ίδια κατεύθυνση ενισχύοντας την μειονεκτική θέση της εγχώριας παραγωγής.

Οι μικρότερες γαλακτοβιομηχανίες πλήττονται περισσότερο από τα προαναφερόμενα προβλήματα, καθώς δεν έχουν τη δυνατότητα να καλύψουν το κόστος από την υπέρβαση της παραγόμενης ποσότητας και να αντιμετωπίσουν τον ανταγωνισμό που επικρατεί στον τομέα του λιανικού

εμπορίου. Το δίκτυο διανομής τους είναι περιορισμένο και καλύπτει συνήθως τις τοπικές αγορές στις οποίες εντάσσονται.

Σχετικά με τα υπόλοιπα γαλακτοκομικά προϊόντα αναφέρεται ότι η έλλειψη πρώτης ύλης σε συνδυασμό με το γεγονός ότι το αγελαδινό γάλα χρησιμοποιείται κυρίως για την παραγωγή γάλακτος κατανάλωσης, υποχρεώνει τις γαλακτοβιομηχανίες είτε να εισάγουν πρώτη ύλη από χώρες της Ευρωπαϊκής Ένωσης, είτε να παράγουν σε εγκαταστάσεις τρίτων στο εξωτερικό προϊόντα τα οποία φέρουν το δικό τους εμπορικό σήμα.

Οι μεγάλες γαλακτοβιομηχανίες προσπαθούν να αυξήσουν τις πωλήσεις τους στην εσωτερική αγορά διευρύνοντας το δίκτυο διανομής τους και διεισδύοντας σε περισσότερα σημεία πώλησης. Η διείσδυση όμως σε μακρινές γεωγραφικά περιοχές από τα σημεία εγκατάστασης τους είναι αρκετά δύσκολη, διότι ισχυρό δίκτυο διανομής και συνεχής υποστήριξη αυτού προϋποθέτει υψηλό κόστος επένδυσης. Επιπλέον, δεδομένης της μικρής διάρκειας ζωής ορισμένων προϊόντων η τροφοδοσία των σημείων πώλησης πρέπει να γίνεται αρκετά συχνά.

Στο τομέα του λιανικού εμπορίου απαιτούνται υψηλές επενδύσεις σε ψυγεία, καθώς και παρακολούθηση των σημείων πώλησης για να διασφαλισθεί η αποκλειστική χρήση τους από τα προϊόντα της κάθε εταιρείας. Επίσης, η ανάγκη για υψηλά κονδύλια διαφημιστικής δαπάνης και προώθησης των προϊόντων, δυσχεραίνει τη θέση των μικρότερων γαλακτοβιομηχανιών, αναδεικνύοντας τις μεγάλες επιχειρήσεις κυρίαρχες σε πανελλαδικό επίπεδο.

Το γεγονός ότι, σημαντικό μέρος των πωλήσεων γαλακτοκομικών προϊόντων πραγματοποιείται μέσω των σούπερ- μάρκετ, ενισχύει τη διαπραγματευτική τους δύναμη με αποτέλεσμα να έχουν αυξημένες απαιτήσεις σε παροχές(μεγαλύτερες εκπτώσεις, ελαστικότερη πιστωτική πολιτική) για την καλύτερη τοποθέτηση των προϊόντων στα ράφια – ψυγεία των καταστημάτων τους. Επίσης, οι εκπτώσεις στις τιμές των προϊόντων και η προσφορά δώρων έχουν σαν αποτέλεσμα τη συμπίεση του περιθωρίου κέρδους των εταιρειών.

Επιπλέον, στην αγορά του γιαουρτιού επικρατούν συνθήκες έντονου ανταγωνισμού που προέρχονται κυρίως από την υψηλότερη λιανική τιμή του εν λόγω προϊόντος έναντι άλλων υποκατάστατων και ανταγωνιστικών προϊόντων που κυκλοφορούν στην αγορά(παγωτά, χυμοί, σοκολάτες, σοκολατούχο γάλα, διάφορα σνακ, επιδόρπια σοκολάτας). Το πλήθος των υποκατάστατων προϊόντων καθιστά τη ζήτηση των εξεταζόμενων ειδών ελαστική ως προς την τιμή.

Ο κλάδος αντιμετωπίζει κατά καιρούς προβλήματα που σχετίζονται με την ευαίσθητη φύση των προϊόντων και των ειδών διατροφής γενικότερα. Ενδεικτικά αναφέρεται η ασθένεια της σπογγώδους εγκεφαλοπάθειας καθώς και το πρόβλημα των διοξινών, τα οποία έπληξαν τα προϊόντα της ευρωπαϊκής αγοράς και επηρέασαν το καταναλωτικό κοινό. Σε αυτό συνέβαλε και η ελλιπής πληροφόρηση σχετικά με την ταυτότητα των ελληνικών προϊόντων.

ΣΥΜΠΕΡΑΣΜΑΤΑ ΓΙΑ ΤΟΝ ΚΛΑΔΟ

Ο κλάδος των γαλακτοκομικών προϊόντων κατέχει σημαντική θέση στον ευρύτερο κλάδο τροφίμων. Παρουσιάζει ιδιαίτερο ενδιαφέρον, καθώς δραστηριοποιούνται σ' αυτόν μερικές από τις μεγαλύτερες βιομηχανίες ειδών διατροφής της χώρας.

Ο εξεταζόμενος κλάδος περιλαμβάνει μεγάλο αριθμό επιχειρήσεων, οι περισσότερες εκ των οποίων θεωρούνται μικρού μεγέθους ως προς την παραγωγή και τον τρόπο οργάνωσής τους. Οι μεγάλες παραγωγικές επιχειρήσεις έχουν σύγχρονο μηχανολογικό εξοπλισμό, οργανωμένο δίκτυο διανομής και διαθέτουν στην αγορά ποικιλία προϊόντων. Οι μικρές παραγωγικές μονάδες δυσκολεύονται, λόγω έλλειψης κεφαλαίων, να εκσυγχρονίσουν την παραγωγική διαδικασία ώστε να λειτουργούν σύμφωνα με την κείμενη νομοθεσία (Κοινοτική και Εθνική). Επίσης, η παραγωγική τους δυναμικότητα είναι περιορισμένη με αποτέλεσμα να εξυπηρετούν κυρίως την τοπική αγορά στην οποία εντάσσονται. Η εισαγωγή γαλακτοκομικών προϊόντων πραγματοποιείται μέσω ενός αρκετά μεγάλου αριθμού εταιρειών που δραστηριοποιούνται στον ευρύτερο κλάδο των ειδών διατροφής.

Το σύνολο της εγχώριας πρωτογενούς παραγωγής αγελαδινού γάλακτος καθορίζεται από το καθεστώς των ποσοτώσεων, παρά το γεγονός ότι η εγχώρια παραγωγή δεν καλύπτει τις ανάγκες της ελληνικής αγοράς. Σύμφωνα με το ισχύον καθεστώς, η ανώνυμη επιτρεπτή παραγόμενη ποσότητα αγελαδινού γάλακτος κυμαίνεται στους 630.000-700.000 τόνους την περίοδο 1999-2002, ενώ η πρωτογενής παραγωγή αγελαδινού γάλακτος διαμορφώθηκε στους 776.800 τόνους το 1999. Οι ισχύουσες συνθήκες αποτελούν σημαντικό πρόβλημα για τον κλάδο, καθώς αναγκάζει τις ελληνικές παραγωγικές εταιρείες να καταβάλλουν το κόστος για την υπέρβαση των εγγυημένων ποσοτήτων.

ΟΙΚΟΝΟΜΙΚΑ ΣΤΟΙΧΕΙΑ ΤΩΝ ΚΥΡΙΟΤΕΡΩΝ ΠΑΡΑΓΩΓΙΚΩΝ ΕΠΙΧΕΙΡΗΣΕΩΝ¹

Στους παρακάτω πίνακες παρουσιάζονται τα βασικά οικονομικά μεγέθη ορισμένων εκ των κυριότερων επιχειρήσεων παραγωγής γαλακτοκομικών προϊόντων, το χρονικό διάστημα 1998-2000, βάσει των δημοσιευμένων ισολογισμών τους.

Διευκρινίζεται ότι οι πωλήσεις γαλακτοκομικών προϊόντων στις εταιρείες που παρουσιάζονται στους πίνακες, καλύπτουν το μεγαλύτερο μέρος του συνολικού κύκλου εργασιών τους. Επιπλέον, σημειώνεται ότι στους πίνακες δεν περιλαμβάνονται συνεταιριστικές ενώσεις, ομόρρυθμες και ετερόρρυθμες εταιρείες, οι οποίες δεν υποχρεούνται σε δημοσίευση των οικονομικών καταστάσεων.

Οι περισσότερες από τις αναφερόμενες επιχειρήσεις παρουσίασαν αύξηση του κύκλου εργασιών τους την περίοδο 1999-2000. ειδικότερα, τη μεγαλύτερη δραχμική αύξηση εμφάνισε η εταιρεία ΛΕΑΤΑ ΠΡΟΤΥΠΟΣ ΒΙΟΜΗΧΑΝΙΑ ΓΑΛΑΚΤΟΣ ΑΕ (5.668.093 γι.δ.δρ), ενώ η ΕΒΡΟΦΑΡΜΑ ΑΒΕΕ (23,88%) παρουσίασε τη μεγαλύτερη ποσοστιαία αύξηση το ίδιο διάστημα.

Το περιθώριο μικτού κέρδους παρουσίασε αύξηση το 2000 έναντι του 1999 σε πέντε (5) από τις αναφερόμενες επιχειρήσεις, ενώ μείωση του εν λόγω περιθωρίου εμφάνισαν τρεις (3) εταιρείες. Συγκεκριμένα, το 2000 το περιθώριο μικτού κέρδους κυμάνθηκε μεταξύ 5,25-17,69% σε τρεις (3), σε τέσσερις (4) μεταξύ 21,87-29,3% και σε μια (NESTLE) διαμορφώθηκε σε 49,75%.

Το λειτουργικό περιθώριο κέρδους ως ποσοστό επί των πωλήσεων, κυμάνθηκε το 2000 μεταξύ του 0,09%-9,86% σε έξι (6), σε μια ανήλθε σε 19,09%, ενώ σε μια επιχείρηση διαμορφώθηκε σε αρνητικά επίπεδα.

Η πλειοψηφία των αναφερόμενων επιχειρήσεων παρουσίασε κέρδη, ενώ μια εταιρεία εμφάνισε ζημιές. Το περιθώριο καθαρού κέρδους κυμάνθηκε μεταξύ του 0,12%-8,50% σε επτά (7) επιχειρήσεις, ενώ σε μια ανήλθε σε 18,79%. Το υψηλότερο περιθώριο καθαρού κέρδους εμφάνισε η εταιρεία NESTLE ΕΛΛΑΣ ΑΕ και ακολούθησε η ΝΕΟΓΑΛ ΑΕ.

Η αποδοτικότητα των Ιδίων κεφαλαίων κυμάνθηκε μεταξύ του 0,28%-7,59% σε έξι (6) εταιρείες ενώ σε δύο διαμορφώθηκε σε 16,13% και 208,13%.

Οι λειτουργικές δαπάνες, ως ποσοστό επί των πωλήσεων, κυμάνθηκαν μεταξύ του 14,37%-30,74% σε επτά (7) εταιρείες και σε μια διαμορφώθηκε σε 1,46% το 2000.

Οι χρηματοοικονομικές δαπάνες , ως ποσοστό επί των πωλήσεων κυμάνθηκαν μεταξύ του 0,12%-5,43% σε όλες τις αναφερόμενες επιχειρήσεις, το 2000.

Η κυκλοφοριακή ταχύτητα των αποθεμάτων κυμάνθηκε μεταξύ 12-97 ημερών σε έξι (6) επιχειρήσεις ενώ σε μια διαμορφώθηκε σε 160 ημέρες.

Το ίδιο έτος, ο μέσος όρος προθεσμίας είσπραξης των απαιτήσεων κυμάνθηκε μεταξύ 40-96 ημερών σε 6 επιχειρήσεις ενώ σε δυο εταιρείες διαμορφώθηκε σε 113 και 174 ημέρες.

**ΛΕΙΤΟΥΡΓΙΚΑ ΣΤΟΙΧΕΙΑ ΤΩΝ ΚΥΡΙΟΤΕΡΩΝ ΕΠΙΧΕΙΡΗΣΕΩΝ
ΠΑΡΑΓΩΓΗΣ ΓΑΛΑΚΤΟΚΟΜΙΚΩΝ ΠΡΟΪΟΝΤΩΝ
(1998-2000)**

ΕΤΑΙΡΕΙΑ	ΕΤΟΣ	ΠΩΛΗΣΕΙΣ	ΜΙΚΤΑ ΚΕΡΑΗ	% ΕΠΙ ΤΩΝ ΠΩΛΗΣΕΩΝ	ΛΕΙΤΟΥΡΓΙΚΟ ΠΕΡΙΘΩΡΙΟ	% ΕΠΙ ΤΩΝ ΠΩΛΗΣΕΩΝ	ΚΑΘΑΡΑ ΚΕΡΑΗ	% ΕΠΙ ΤΩΝ ΠΩΛΗΣΕΩΝ	ΑΠΟΛΟΓΙΣΤΑ ΙΣΙΩΝ ΚΕΦΑΛΑΙΩΝ
NESTLE ΕΛΛΑΣ ΑΕ	2000	102463899	50973563	49,75	19559997	19,09	19248819	18,79	208,13
	1999	100934778	50487913	50,02	20175660	19,99	18875603	18,70	224,95
	1998	98534742	46409995	47,10	18088185	18,36	18487630	18,76	224,55
ΦΑΓΕ ΒΙΟΜΗΧΑΝΙΑ ΕΠΕΞΕΡΓΑΣΙΑΣ ΓΑΛΑΚΤΟΣ ΑΕ	2000	96032649	28070074	29,23	4497864	4,68	114185	0,12	6,04
	1999	91050616	29398699	32,29	5017880	5,51	536506	0,59	3,97
	1998	90739288	30046816	33,11	5770847	6,36	3563345	3,93	26,79
ΔΕΛΤΑ ΠΡΟΤΥΠΟΣ ΒΙΟΜΗΧΑΝΙΑ ΓΛΑΚΤΟΣ ΑΕ	2000	79248633	20795403	26,24	3386979	4,27	3415320	4,31	7,59
	1999	73580540	18695024	25,41	1982966	2,69	1565228	2,13	3,51
	1998	91874146	26950356	29,33	5710719	6,22	4023625	4,38	6,18
ΜΕΒΓΑΛ ΑΕ	2000	43861225	11992836	27,34	616887	1,41	363058	0,83	7,21
	1999	40262795	10280767	25,53	174769	0,43	259494	0,64	6,00
	1998	38156585	9669826	25,34	775425	2,03	541618	1,42	12,52
ΒΟΡΡΑΣ ΑΕ	2000	5514525	289786	5,25	48351	0,88	67599	1,23	3,86
	1999	5929323	408950	6,90	143980	2,43	67411	1,14	3,79
	1998	4656971	203481	4,37	-119514	-2,57	17049	0,37	0,93
ΝΕΟΓΑΛ ΑΕ	2000	4307956	1152242	26,75	424778	9,86	366109	8,50	16,13
	1999	3817322	1034521	27,10	335339	8,78	405224	10,62	22,43
	1998	3579560	672847	18,80	108497	3,03	109665	3,06	10,43
ΑΛΠΙΝΟ ΑΒΕΕ	2000	4161888	736085	17,69	3695	0,09	7255	0,17	0,32
	1999	3945161	672726	17,05	1306	0,03	4378	0,11	0,21
	1998	4549241	752308	16,54	67571	1,49	51720	1,14	2,71
ΟΛΥΜΠΟΣ ΓΑΛΑΚΤΟΒΙΟΜΗΧΑΝΙΑ ΛΑΡΙΣΗΣ ΑΕ	2000	3758400	235597	6,27	-564434	-15,02	3344	0,09	0,28
	1999	3823868	40764	1,07	-880117	-23,02	-843658	-22,06	-79,47
	1998	3615228	414013	11,45	-213864	-5,92	-316818	-8,76	-17,48

**ΣΤΟΙΧΕΙΑ ΚΟΣΤΟΥΣ ΤΩΝ ΚΥΡΙΟΤΕΡΩΝ ΕΠΙΧΕΙΡΗΣΕΩΝ ΠΑΡΑΓΩΓΗΣ ΓΑΛΑΚΤΟΚΟΜΙΚΩΝ ΠΡΟΪΟΝΤΩΝ
(1998-2000)**

ΕΤΑΙΡΕΙΑ	ΕΤΟΣ	ΚΟΣΤΟΣ ΠΩΛΗΣΕΩΝ	ΛΕΙΤΟΥΡΓΙΚΕΣ ΛΑΠΑΝΕΣ	% ΕΠΙ ΤΩΝ ΠΩΛΗΣΕΩΝ	ΧΡΗΜ/ΚΕΣ ΛΑΠΑΝΕΣ	% ΕΠΙ ΤΩΝ ΠΩΛΗΣΕΩΝ	ΚΥΚΛΟΦ. ΤΑΧΥΤΗΤΑ ΑΠΟΘΕΜΑΤΩΝ	Μ.Ο. ΕΠΙΧΕΙΡΗΣΕΩΝ
NESTLE ΕΛΛΑΣ ΑΕ	2000	51490336	31493794	30,74	221857	0,22	53	54
	1999	50446865	30516776	30,23	98075	0,10	50	56
	1998	52124747	28212718	28,63	215179	0,22	49	57
ΦΑΓΕ ΒΙΟΜΗΧΑΝΙΑ ΕΠΕΞΕΡΓΑΣΙΑΣ ΓΑΛΑΚΤΟΣ ΑΕ	2000	67962575	20262114	21,10	3668558	0,82	34	80
	1999	61651917	21404361	23,51	3372762	3,70	42	74
	1998	60692472	21599031	23,80	3230529	3,56	46	50
ΔΕΛΤΑ ΠΡΟΤΥΠΟΣ ΒΙΟΜΗΧΑΝΙΑ ΓΑΛΑΚΤΟΣ ΑΕ	2000	58453230	18315227	23,11	97621	0,12	48	102
	1999	54885516	17732614	24,10	223134	0,30	54	119
	1998	64923790	22672347	24,68	1722534	1,87	52	95
ΜΕΒΓΑΛ ΑΕ	2000	31868389	10033482	22,88	1808310	4,12	61	96
	1999	29982028	8250033	20,49	2263750	5,62	78	92
	1998	28486759	7114638	18,65	2361603	6,19	78	86
ΒΟΡΡΑΣ ΑΕ	2000	5224739	80532	1,46	170721	3,10	12	40
	1999	5520373	87250	1,47	186146	3,14	23	23
	1998	4453490	109010	2,34	220039	4,72	29	29
ΝΕΟΓΑΛ ΑΕ	2000	3155714	777526	18,05	91441	2,12	52	113
	1999	2782801	734558	19,24	62064	1,63	48	123
	1998	2906713	605047	16,90	73342	2,05	26	89
ΑΛΠΙΝΟ ΑΒΕΕ	2000	3425803	598096	14,37	226000	5,43	160	174
	1999	3272435	603771	15,30	119854	3,04	88	118
	1998	3796933	626106	13,76	186294	4,10	83	94
ΟΛΥΜΠΟΣ ΓΑΛΑΚΤΟΒΙΟΜΗΧΑΝΙΑ ΛΑΡΙΣΗΣ ΑΕ	2000	3522803	672418	17,89	151284	4,03	51	87
	1999	3783104	709401	18,55	244747	6,40	32	105
	1998	3201215	599086	16,57	38905	1,08	40	120

Σελ. 84 από 87

ΣΥΜΠΕΡΑΣΜΑΤΑ ΓΙΑ ΤΗΝ ΔΕΛΤΑ ΠΡΟΤΥΠΟΣ ΒΙΟΜΗΧΑΝΙΑ ΓΑΛΑΚΤΟΣ ΑΕ

Έπειτα από την μελέτη της ΔΕΛΤΑ ΠΡΟΤΥΠΟΣ ΒΙΟΜΗΧΑΝΙΑ ΓΑΛΑΚΤΟΣ ΑΕ μπορούμε να πούμε ότι η επιχείρηση βρίσκεται σε πολύ καλή κατάσταση και έχει θετικές προοπτικές για περαιτέρω ανάπτυξη.

Με βάση τα οικονομικά μεγέθη που εξετάσαμε, παρατηρήσαμε αρχικά τον κύκλο εργασιών να παρουσιάζει ανοδική πορεία. Η μείωση των πωλήσεων της το 1999 οφείλεται στην διάσπαση της εταιρείας. Σε σύγκριση με τον κλάδο κατατάσσεται στην τρίτη θέση όσον αφορά τις πωλήσεις.

Σημαντική πορεία ακολούθησαν και τα καθαρά κέρδη προ φόρων, τα οποία κατά την περίοδο 1999-2000 παρουσίασαν σημαντική άνοδο της τάξεως του 118% και η άνοδος συνεχίστηκε και τα επόμενα έτη με μικρότερο όμως ρυθμό. Σε σχέση με τα καθαρά κέρδη των υπόλοιπων επιχειρήσεων του κλάδου βρίσκεται στην δεύτερη θέση.

Σύμφωνα με τα στοιχεία που πήραμε από τους αριθμοδείκτες, παρατηρήσαμε ότι βρίσκεται σε ικανοποιητικά επίπεδα βάση των γενικών κανόνων.

Όσον αφορά την ρευστότητα διαπιστώσαμε ότι η επιχείρηση μας κατέχει να πολύ ικανοποιητικό επίπεδο του δείκτη. Εδώ πρέπει να σημειωθεί ότι ο κλάδος φαίνεται να αντιμετωπίζει πρόβλημα ρευστότητας σε σχέση με την ΔΕΛΤΑ ΠΡΟΤΥΠΟΣ ΒΙΟΜΗΧΑΝΙΑ ΓΑΛΑΚΤΟΣ ΑΕ.

Τα αποτελέσματα της παρουσίασαν κάποιες διακυμάνσεις το έτος 1999, και αυτό οφείλεται κατά ένα μέρος στην απόσχιση της ΔΕΛΤΑ σε τρεις εταιρείες το ίδιο έτος. Σε ΔΕΛΤΑ ΣΥΜΜΕΤΟΧΩΝ ΑΕ, σε ΔΕΛΤΑ ΠΡΟΤΥΠΟΣ ΒΙΟΜΗΧΑΝΙΑ ΓΑΛΑΚΤΟΣ ΑΕ και σε ΔΕΛΤΑ ΠΡΟΤΥΠΟΣ ΒΙΟΜΗΧΑΝΙΑ ΠΑΓΩΤΟΥ ΑΕ. Βέβαια, από την μελέτη των αριθμοδεικτών είναι εύκολο να διαπιστώσει κανείς ότι εκείνη την

περίοδο επικρατεί μια αρνητική κατάσταση σε όλο τον κλάδο και οι κύριες αιτίες είναι οι εξής:

- Τα υψηλά πρόστιμα που επιβλήθηκαν για την υπέρβαση των ποσοστώσεων. Τα πρόστιμα αυτά ανέκοψαν την αυξητική τάση για την παραγωγή γάλακτος και δημιούργησαν σοβαρότατα οικονομικά προβλήματα σε ένα μεγάλο αριθμό επιχειρήσεων του κλάδου.
- Η εκδήλωση επιζωοτίας αφθώδους πυρετού είχε σαν αποτέλεσμα τη σφαγή μεγάλου αριθμού βοοειδών και την ελάττωση του παραγόμενου γάλακτος στην περιοχή.
- Η ανοδική πορεία των τιμών του γάλακτος στο εξωτερικό, που επηρέασε έμμεσα και τις τιμές του εγχώριου γάλακτος, δημιουργώντας έντονες αυξητικές τάσεις.

Τα παραπάνω γεγονότα σε μεγάλο βαθμό οφείλονται σε «εξωγενείς» παράγοντες και αντιμετωπίστηκαν με ικανοποιητικό τρόπο από την ΔΕΛΤΑ ΠΡΟΤΥΠΟΣ ΒΙΟΜΗΧΑΝΙΑ ΓΑΛΑΚΤΟΣ ΑΕ.

Σχετικά με το θέμα των ποσοστώσεων, έγιναν κινήσεις με στόχο τη συγκράτηση της παραγωγής των κτηνοτρόφων που ήταν σαφές ότι θα είχαν υπέρβαση, τη διευκόλυνση της αναδιανομής των ποσοστώσεων σύμφωνα με τις ανάγκες του κάθε κτηνοτρόφου και τη στήριξη των παραγωγών, οι οποίοι με τον τρόπο λειτουργίας των εκμεταλλεύσεων τους παρέχουν εγγυήσεις για μελλοντική ανάπτυξη.

Σύμφωνα με τα στοιχεία που έχουμε για τον κλάδο παρατηρούμε ότι η ΔΕΛΤΑ ΠΡΟΤΥΠΟΣ ΒΙΟΜΗΧΑΝΙΑ ΓΑΛΑΚΤΟΣ ΑΕ κατέχει σημαντικό μέρος στην αγορά των γαλακτοκομικών προϊόντων. Πιο συγκεκριμένα, κατέχει το μεγαλύτερο μερίδιο της αγοράς φρέσκου παστεριωμένου γάλακτος, τη δεύτερη θέση στην αγορά της κρέμας γάλακτος και γιαουρτιού.

Αξιζει να αναφέρουμε ότι η ΔΕΛΤΑ ΠΡΟΤΥΠΟΣ ΒΙΟΜΗΧΑΝΙΑ ΓΑΛΑΚΤΟΣ ΑΕ, κατατάχθηκε στις εξής θέσεις με βάση τα στοιχεία της ICAP DATA BANK:

- 30^η μεταξύ των 200 μεγαλύτερων βιομηχανιών.
- 2^η μεταξύ των 15 μεγαλύτερων βιομηχανιών ειδών διατροφής.
- 17^η ανάμεσα στις 200 βιομηχανίες με τις μεγαλύτερες πωλήσεις
- 79^η ανάμεσα στις 200 βιομηχανίες με τα μεγαλύτερα

Ένα σημείο στο οποίο υστερεί η ΔΕΛΤΑ ΠΡΟΤΥΠΟΣ ΒΙΟΜΗΧΑΝΙΑ ΓΑΛΑΚΤΟΣ ΑΕ είναι ότι δεν έχει επεκταθεί ακόμα σε ορισμένους τύπους γάλακτος όπως αυτού της υψηλής παστερίωσης, το γάλα μακράς διάρκειας και το γάλα εβαπορέ.

Συμπερασματικά μπορούμε να πούμε ότι η παρουσία της στο χώρο των γαλακτοκομικών προϊόντων είναι δυναμική και δείχνει ότι έχει θετικές προοπτικές ανάπτυξης.

ΠΑΡΑΡΤΗΜΑ - ΙΣΟΛΟΓΙΣΜΟΙ

ΔΕΛΤΑ ΠΡΟΤΥΠΟΣ ΒΙΟΜΗΧΑΝΙΑ ΓΑΛΑΚΤΟΣ Α.Ε.

ΑΡ. Μ.Α.Ε. 1154/06/Β/86/39

ΙΣΟΛΟΓΙΣΜΟΣ ΤΗΣ 31ης ΔΕΚΕΜΒΡΙΟΥ 1997 - 29η ΕΤΑΙΡΙΚΗ ΧΡΗΣΗ (1 ΙΑΝΟΥΑΡΙΟΥ - 31 ΔΕΚΕΜΒΡΙΟΥ 1997) (ΣΕ ΔΡΑΧΜΕΣ)

ΕΝΕΡΓΗΤΙΚΟ

Ποσά κλειομένης χρήσεως 1997

Ποσά προηγούμενης χρήσεως 1996

	Αξία κτήσης	Αποσβέσεις	Αναπόσβ. αξία	Αξία κτήσης	Αποσβέσεις	Αναπόσβ. αξία
Β. ΕΞΟΔΑ ΕΓΚΑΤΑΣΤΑΣΕΩΣ						
4. Λοιπά έξοδα εγκατάστασης	7.164.645.364	4.762.015.941	2.402.629.423	6.316.596.606	3.329.141.790	2.987.454.816
	<u>7.164.645.364</u>	<u>4.762.015.941</u>	<u>2.402.629.423</u>	<u>6.316.596.606</u>	<u>3.329.141.790</u>	<u>2.987.454.816</u>
Γ. ΠΑΓΙΟ ΕΝΕΡΓΗΤΙΚΟ						
I. Ανώματες ακινητοποιήσεις						
1. Έξοδα Ερευνών και Αναπτύξεων	1.234.363.599	819.373.358	414.990.241	1.139.904.677	572.500.638	567.404.039
2. Παραχωρήσεις και δικαιώματα βιομηχανικής ιδιοκτησίας	941.600.569	553.592.652	388.007.917	918.777.696	365.272.538	553.505.158
	<u>2.175.964.168</u>	<u>1.372.966.010</u>	<u>802.998.158</u>	<u>2.058.682.373</u>	<u>937.773.176</u>	<u>1.120.909.197</u>
II. Ενωμάτες ακινητοποιήσεις						
1. Γήπεδα - Οικόπεδα	5.432.844.851	0	5.432.844.851	5.431.344.851	0	5.431.344.851
3. Κτίρια και τεχνικά έργα	12.583.743.008	3.689.855.425	8.893.887.583	12.257.167.936	2.853.858.962	9.403.308.974
4. Μηχανήματα - Τεχνικές εγκαταστάσεις και λοιπός μηχανολ. εξοπλισμός	51.154.151.524	24.578.433.103	26.575.718.421	48.982.799.037	18.699.993.144	30.282.805.893
5. Μεταφορικά μέσα	4.200.075.187	3.509.111.719	690.963.468	4.195.193.851	3.212.363.975	982.829.876
6. Έπιπλα και λοιπός εξοπλισμός	2.934.059.791	2.058.651.073	875.408.718	2.676.355.342	1.626.213.872	1.050.141.470
7. Ακινήσεις υπό εκτέλεση και προκαταβολές	2.356.841.601	0	2.356.841.601	1.227.386.880	0	1.227.386.880
	<u>78.661.715.962</u>	<u>33.836.051.320</u>	<u>44.825.664.642</u>	<u>74.770.247.897</u>	<u>26.392.429.953</u>	<u>48.377.817.944</u>
Σύνολο Ακινήτοποιήσεων (ΓI+ΓII)	80.837.680.130	35.209.017.330	45.628.662.800	76.828.930.270	27.330.203.129	49.498.727.141
III. Συμμετοχές και άλλες μακρο/σμες χρηματοοικονομικές απαιτήσεις						
1. Συμμετοχές σε συνδεδεμένες επιχειρ. Μείον: Προβλέψεις για υποτιμήσεις		10.121.390.969	10.110.652.906	5.989.685.814	10.738.063	5.978.947.751
5. Γραμμάτια Εισπρακτέα μακρο/σμης λήξεως		10.738.063	134.625.368			96.206.036
7. Λοιπές μακρο/σμες απαιτήσεις			244.581.630			305.560.039
			<u>10.489.859.904</u>			<u>6.380.713.826</u>
Σύνολο Παγίου Ενεργητικού (ΓI+ΓII+ΓIII)			56.118.522.704			55.879.440.967
Δ. ΚΥΚΛΟΦΟΡΟΥΝ ΕΝΕΡΓΗΤΙΚΟ						
I. Αποθέματα						
1. Εμπορεύματα			22.234.309			19.927.538
2. Προϊόντα έτοιμα και ημιτελή Υποπροϊόντα και Υπολείμματα			1.046.509.474			851.534.655
4. Πρώτες και βοηθητικές ύλες - Αναλώσιμα υλικά - Ανταλλάκτα και είδη συσκ.			5.174.394.574			4.033.415.710
5. Προκαταβολές για αγορές αποθεμάτων			2.561.981.798			3.010.774.429
			<u>8.805.120.155</u>			<u>7.915.652.332</u>
II. Απαιτήσεις						
1. Πελάτες			8.034.841.549			7.445.896.211
2. Γραμμάτια Εισπρακτέα			168.903.869			116.347.916
3α. Επταγές εισπρακτ. (μεταχ/νες)			5.563.707.204			3.519.831.543
5. Βραχυ/σμες απαιτήσεις κατά συνδ. επιχειρ.			5.630.077.331			1.963.864.639
10. Επισφαλείς - Επίδικοι πελάτες και χρεώστες			343.118.170			313.381.216
11. Χρεώστες διάφοροι			1.165.186.804			1.070.673.712
12. Λογ/σμοί διαχειρίσεως προκαταβολών και πιστώσεων			270.054.748			400.175.324
			<u>21.175.889.675</u>			<u>14.830.170.561</u>
III. Χρεόγραφα						
1. Μετοχές			301.919.974			421.322.474
			<u>301.919.974</u>			<u>421.322.474</u>
IV. Διαθέσιμα						
1. Ταμείο			268.380.943			525.292.413
3. Καταθέσεις όψεως και προθεσμίας			17.974.800			158.853.505
			<u>286.355.743</u>			<u>684.145.918</u>
Σύνολο Κυκλοφ. Ενεργητικού (ΔI+ΔII+ΔIII+ΔIV)			30.569.285.547			23.851.291.285
Ε. ΜΕΤΑΒΑΤΙΚΟΙ ΛΟΓ/ΣΜΟΙ ΕΝΕΡΓΗΤΙΚΟΥ						
1. Έξοδα επομένων χρήσεων			186.213.785			85.109.910
2. Έσοδα χρήσεως εισπρακτέα			0			392.000
			<u>186.213.785</u>			<u>85.501.910</u>
ΓΕΝΙΚΟ ΣΥΝΟΛΟ ΕΝΕΡΓΗΤΙΚΟΥ (B+Γ+Δ+Ε)			89.276.651.459			82.803.688.978
ΛΟΓΑΡΙΑΣΜΟΙ ΤΑΞΕΩΣ ΧΡΕΩΣΤΙΚΟΙ						
2. Χρεωστικοί λογαριασμοί εγγυήσεων και εμπράγματων ασφαλειών			9.649.282.027			2.845.256.041
4. Λοιποί λογαριασμοί τάξεως			258.500.000			258.500.000
			<u>9.907.782.027</u>			<u>3.103.756.041</u>

ΣΗΜΕΙΩΣΗ : η Επί των ενσωμάτων ακινητοποιήσεων έχουν εγγραφεί υποθήκες και προσημειώσεις υπέρ Τραπεζών δρχ. 3.141.494.295 για ασφάλεια δανείων που εμφανίζονται στον Ισολογισμό.

ΠΑΘΗΤΙΚΟ

	Ποσό κλειορ. χρήσεως 1997	Ποσό προηγ. χρήσεως 1996
A. ΚΕΦΑΛΑΙΟ		
I. Μετοχικό Κεφάλαιο (23.881.334 μετοχές των 1.000 δρχ.)		
1. Καταβλημένο	<u>23.881.334.000</u>	<u>19.901.112.000</u>
	<u>23.881.334.000</u>	<u>19.901.112.000</u>
II. Διαφορά από έκδοση μετοχών Υπέρ το άρτιο	<u>21.609.739.395</u>	<u>23.278.743.611</u>
	<u>21.609.739.395</u>	<u>23.278.743.611</u>
III. Διαφορές αναπροσαρμογής - Επιχορηγήσεις Επενδύσεων		
1. Διαφορές από αναπροσ. αξίας συμμετοχών και χρεογράφων	246.315.800	246.315.800
2. Διαφορές από αναπροσ. αξίας λοιπών περιουσιακών στοιχείων	0	2.311.217.784
3. Επιχορηγήσεις επενδύσεων παγίου Ενεργητικού	<u>2.179.021.426</u>	<u>2.682.425.029</u>
	<u>2.425.337.226</u>	<u>5.239.958.613</u>
IV. Αποθεματικά Κεφάλαια		
1. Τακτικό αποθεματικό	1.408.000.000	1.288.543.070
2. Αποθεματικό καταστατικού	50.000	50.000
3. Ειδικά Αποθεματικά	3.266.150.000	1.680.000.000
5. Αφορολόγητα αποθεματικά ειδικών διατάξεων νόμων	<u>10.633.188.599</u>	<u>9.752.183.377</u>
	<u>15.307.388.599</u>	<u>12.720.776.447</u>
V. Αποτελέσματα εις νέον Υπόλοιπο κερδών εις νέον	<u>1.733.860.626</u>	<u>3.309.335.866</u>
Σύνολο Ιδίων Κεφαλαίων (AI+AII+AIII+AIV+AV)	<u><u>64.957.659.846</u></u>	<u><u>64.449.926.537</u></u>
B. ΠΡΟΒΛΕΨΕΙΣ ΓΙΑ ΚΥΝΔΥΝΟΥΣ ΚΑΙ ΕΞΟΔΑ		
2. Λοιπές προβλέψεις	<u>523.668.726</u>	<u>301.305.464</u>
	<u>523.668.726</u>	<u>301.305.464</u>
Γ. ΥΠΟΧΡΕΩΣΕΙΣ		
I. Μακρ/σμες υποχρεώσεις		
1. Ομολογιακά Δάνεια	0	600.000.000
2. Δάνεια Τραπεζών	0	80.232.077
	<u>0</u>	<u>680.232.077</u>
II. Βραχ/σμες υποχρεώσεις		
1. Προμηθευτές	3.921.743.564	2.782.098.635
2. Γραμμάτια πληρωτέα	2.055.787.515	1.637.865.081
3. Τράπεζες - Λογ/σμοί βραχ. υποχρεώσεων	12.622.644.088	7.128.819.288
4. Προκαταβολές πελατών	501.048.158	356.695.697
5. Υποχρεώσεις από φόρους - τέλη	1.186.864.999	2.038.052.761
6. Ασφαλιστικοί Οργανισμοί	436.841.296	464.312.173
7. Μακρ/σμες υποχρεώσεις πληρωτέες στην επόμενη χρήση	11.619.059	11.636.587
10. Μερίσματα πληρωτέα	1.830.829.872	1.547.283.177
11. Πιστωτές διάφοροι	<u>680.871.555</u>	<u>925.366.990</u>
	<u>23.248.250.106</u>	<u>16.892.130.389</u>
Σύνολο Υποχρεώσεων (Γ1+ΓII)	<u><u>23.248.250.106</u></u>	<u><u>17.572.362.466</u></u>
Δ. ΜΕΤΑΒΑΤΙΚΟΙ ΛΟΓ/ΣΜΟΙ ΠΑΘΗΤΙΚΟΥ		
2. Έξοδα χρήσεως δουλευμένα	<u>547.072.781</u>	<u>480.094.511</u>
	<u>547.072.781</u>	<u>480.094.511</u>
ΓΕΝΙΚΟ ΣΥΝΟΛΟ ΠΑΘΗΤΙΚΟΥ (A+B+Γ+Δ)	<u><u>89.276.651.459</u></u>	<u><u>82.803.688.978</u></u>
ΛΟΓΑΡΙΑΣΜΟΙ ΤΑΞΕΩΣ ΠΙΣΤΩΤΙΚΟΙ		
2. Πιστωτικοί λογαριασμοί εγγυήσεων και εμπράγγμ. ασφαλ.	9.649.282.027	2.845.256.041
4. Λοιποί λογαριασμοί τάξεως	<u>258.500.000</u>	<u>258.500.000</u>
	<u>9.907.782.027</u>	<u>3.103.756.041</u>

ΚΑΤΑΣΤΑΣΗ ΛΟΓΑΡΙΑΣΜΟΥ ΑΠΟΤΕΛΕΣΜΑΤΩΝ ΧΡΗΣΕΩΣ
31ης ΔΕΚΕΜΒΡΙΟΥ 1997 (1 ΙΑΝΟΥΑΡΙΟΥ - 31 ΔΕΚΕΜΒΡΙΟΥ 1997)

	ΧΡΗΣΗ 1997		ΧΡΗΣΗ 1996	
I. ΑΠΟΤΕΛΕΣΜΑΤΑ ΕΚΜ/ΣΕΩΣ				
Κύκλος εργασιών (πωλήσεις)		78.671.546.579		72.244.749.875
Μείον: Κόστος Πωλήσεων		<u>55.899.044.834</u>		<u>50.346.436.096</u>
Μικτά αποτελ. (κέρδη) εκμ/σεως		22.772.501.745		21.898.313.779
Πλέον: Άλλα έσοδα εκμ/σεως		<u>1.084.796.318</u>		<u>1.172.963.033</u>
Σύνολο		<u>23.857.298.063</u>		<u>23.071.276.812</u>
ΜΕΙΟΝ: 1. Έξοδα διοικ. λειτουργίας	4.203.983.713		4.027.100.624	
3. Έξοδα λειτουργίας διαθέσεως	<u>15.388.771.609</u>	<u>19.592.755.322</u>	<u>13.937.721.067</u>	<u>17.964.821.691</u>
Μερικά αποτελ. (κέρδη) εκμ/σεως		4.264.542.741		5.106.455.121
ΠΛΕΟΝ: 1. Έσοδα Συμμετοχών	168.823.944		84.972.627	
2. Έσοδα χρεογράφων	0		50.464.530	
3. Κέρδη πωλήσ. συμμ/χών και χρεογρ.	541.405.700		0	
4. Πιστωτικοί τόκοι και συναφή έσοδα	<u>351.199.577</u>	<u>1.061.429.221</u>	<u>7.787.303</u>	<u>143.224.460</u>
Μείον:		5.325.971.962		5.249.679.581
3. Χρεωστικοί τόκοι και συναφή έξοδα		<u>721.003.479</u>		<u>690.956.033</u>
Ολικά αποτελέσματα (κέρδη) εκμ/σεως		<u>4.604.968.483</u>		<u>4.558.723.548</u>
II. ΠΛΕΟΝ: ΕΚΤΑΚΤΑ ΑΠΟΤΕΛΕΣΜΑΤΑ				
1. Έκτακτα και ανόργανα έσοδα	1.172.125.805		1.250.062.882	
2. Έκτακτα κέρδη	352.604.581		54.752.497	
3. Έσοδα προηγ.μ. χρήσεων	<u>1.771.263</u>	1.526.501.649	<u>843.820</u>	1.305.659.199
Μείον:				
1. Έκτακτα και ανόργανα έξοδα	556.016.682		721.171.799	
2. Έκτακτες ζημιές	36.626.147		18.388.147	
3. Έξοδα προηγ.μ. χρήσεων	<u>3.055.438</u>	<u>595.698.267</u>	<u>8.925.736</u>	<u>748.485.682</u>
Οργανικά και έκτακτα αποτελ. (κέρδη)		930.803.382		557.173.517
		<u>5.535.771.865</u>		<u>5.115.897.065</u>
ΜΕΙΟΝ: Σύνολο αποσβέσεων παγίων στοιχείων	9.532.067.115		7.669.086.067	
Μείον: Οι από αυτές ενσωματωμένες στο λειτουργικό κόστος	<u>7.664.000.130</u>	<u>1.868.066.985</u>	<u>5.990.898.364</u>	<u>1.678.187.703</u>
ΚΑΘΑΡΑ ΑΠΟΤΕΛΕΣΜΑΤΑ (κέρδη) -- ΧΡΗΣΕΩΣ ΠΡΟ ΦΟΡΩΝ		<u>3.667.704.880</u>		<u>3.437.709.362</u>

ΠΙΝΑΚΑΣ ΔΙΑΘΕΣΕΩΣ ΑΠΟΤΕΛΕΣΜΑΤΩΝ

	ΧΡΗΣΗ 1997	ΧΡΗΣΗ 1996
Καθαρά αποτελ. (κέρδη) χρήσεως	3.667.704.880	3.437.709.362
Πλέον: Υπόλοιπο Κερδών προηγούμενης χρήσεως	3.309.335.866	4.142.193.358
(-) Διαφορές φορολογικού ελέγχου προηγ. χρήσεων	0	-460.085.867
Σύνολο	6.977.040.746	7.119.816.853
ΜΕΙΟΝ:		
1. Φόρος εισοδήματος	958.874.588	1.133.944.815
	<u>6.018.166.158</u>	<u>5.985.872.038</u>
Κέρδη προς διάθεση		
<i>Η διάθεση των κερδών γίνεται ως εξής:</i>		
1. Τακτικό αποθεματικό	119.456.930	112.000.000
2. Μερίσματα	1.671.693.380	1.393.077.840
6α. Αφορολ. αποθεματικό αρθρ. 10 Α.Ν. 148/68	541.405.700	0
β. Αφορ. αποθεμ. Ν. 1892/90 αρ. 20	305.231.000	377.264.000
δ. Αποθεματικό από έσοδα φορολογ. κατά ειδικό τρόπο	34.368.522	1.660.261
ε. Αποθεματικό από απαλλασσόμενα της φορολογίας έσοδα	0	13.734.071
στ. Αποθεματ. Ν. 1892/90 αρθρ. 23α	1.586.150.000	750.000.000
7. Αμοιβές μελών Δ.Σ.	26.000.000	28.800.000
8. Υπόλοιπο κερδών εις νέον	<u>1.733.860.626</u>	<u>3.309.335.866</u>
	<u>6.018.166.158</u>	<u>5.985.872.038</u>

ΑΘΗΝΑ, 30 ΑΠΡΙΛΙΟΥ 1998

Ο ΠΡΟΕΔΡΟΣ ΤΟΥ Δ.Σ.
ΑΡΙΣΤΕΙΔΗΣ Δ. ΔΑΣΚΑΛΟΠΟΥΛΟΣ
ΑΔΤ: Α 042897/62

Ο Δ/ΝΩΝ ΣΥΜΒΟΥΛΟΣ
ΔΗΜΗΤΡΗΣ Α. ΔΑΣΚΑΛΟΠΟΥΛΟΣ
ΑΔΤ: Μ 289326/80

Ο Δ/ΝΤΗΣ ΟΙΚΟΝΟΜΙΚΩΝ ΥΠΗΡΕΣΙΩΝ
ΖΑΧ. Ι. ΧΑΤΖΗΔΗΜΗΤΡΙΟΥ
ΑΔΤ: Ι 097518/73

Ο Δ/ΝΤΗΣ ΓΕΝ. ΛΟΓΙΣΤΗΡΙΟΥ
ΝΙΚΟΛΑΟΣ Τ. ΚΑΠΠΑΣ
ΑΔΤ: Ε 425851/86

ΠΙΣΤΟΠΟΙΗΤΙΚΟ ΕΛΕΓΧΟΥ ΟΡΚΩΤΟΥ ΕΛΕΓΚΤΗ

Προς τους κ.κ. Μετόχους της Ανώνυμης Εταιρείας «ΔΕΛΤΑ ΠΡΟΤΥΠΟΣ ΒΙΟΜΗΧΑΝΙΑ ΓΑΛΑΚΤΟΣ»

Ελέγξαμε τις ανωτέρω Οικονομικές Καταστάσεις καθώς και το σχετικό Προσάρτημα της Ανώνυμης Εταιρείας «ΔΕΛΤΑ ΠΡΟΤΥΠΟΣ ΒΙΟΜΗΧΑΝΙΑ ΓΑΛΑΚΤΟΣ» της εταιρικής χρήσεως που έληξε την 31η Δεκεμβρίου 1997. Ο έλεγχός μας, στα πλαίσια του οποίου λάβαμε και γνώση πλήρους λογιστικού απολογισμού των εργασιών των υποκείμενων της εταιρείας, έγινε σύμφωνα με τις διατάξεις του άρθρου 37 του Κωδ. Ν. 2190/1920 «περί Ανωνύμων Εταιρειών» και τις ελεγκτικές διαδικασίες που κρίναμε κατάλληλες, βάσει των αρχών και κανόνων ελεγκτικής που ακολουθεί το Σώμα Ορκωτών Ελεγκτών. Τέθηκαν στη διάθεσή μας τα βιβλία και στοιχεία που τήρησε η εταιρεία και μας δόθηκαν οι αναγκαίες για τον έλεγχο πληροφορίες και επεξηγήσεις που ζητήσαμε. Η εταιρεία εφάρμοσε ορθά το Γενικό Λογιστικό Σχέδιο. Δεν τροποποιήθηκε η μέθοδος απογραφής σε σχέση με την προηγούμενη χρήση και το κόστος παραγωγής που προκύπτει από τα λογιστικά βιβλία προσδιορίστηκε σύμφωνα με τις παραδεγμένες αρχές λογισμού του κόστους. Επαληθεύσαμε τη συμφωνία του περιεχομένου της Εκθέσεως Διαχειρίσεως του Διοικητικού Συμβουλίου προς την Τακτική Γενική Συνέλευση των μετόχων, με τις σχετικές Οικονομικές Καταστάσεις. Το Προσάρτημα περιλαμβάνει τις πληροφορίες που προβλέπονται από την παρ. 1 του άρθρου 43α του Κωδ. Ν. 2190/1920. Σημειώνουμε ότι: (α) Το ποσό του λογισμού «Συμμετοχές σε συνδεδεμένες επιχειρήσεις» δρχ. 10.110.652.906 αντιπροσωπεύει την αξία σε τιμές κτήσεως μετοχών ανωνύμων εταιρειών εισηγμένων και μη στο Χρηματιστήριο. Εάν οι μετοχές αυτές είχαν αποκτηθεί σύμφωνα με τις διατάξεις της παρ. 6 του άρθρου 43 του Ν. 2190/20, η αξία τους θα εμφανίζετο μειωμένη κατά δρχ. 310.000.000 περίπου. (β) Στους λογισμούς απαιτήσεων (ΔΙ) της εταιρείας περιλαμβάνονται επισφαλείς και σε καθυστέρηση απαιτήσεις συνολικού ποσού δρχ. 570.000.000 περίπου για τις οποίες έχει σχηματισθεί πρόβλεψη ύψους δρχ. 313.138.137 που εμφανίζεται στο λογισμό του Παθητικού «Λοιπές Πρόβλεψεις». (γ) Η εταιρεία εφαρμόζουσα την υπ' αριθμ. 205/1988 γνωμοδότηση της ολομέλειας των Νομικών Συμβούλων Διοικήσεως, δεν σχημάτισε πρόβλεψη για αποζημίωση προσωπικού λόγω εξόδου από την υπηρεσία επειδή ουδείς από το προσωπικό της θεμελιώνει δικαίωμα συνταξιοδότησεως μέχρι την 31/12/1998. Κατά τη γνώμη μας, οι ανωτέρω οικονομικές Καταστάσεις οι οποίες προκύπτουν από τα βιβλία και στοιχεία της εταιρείας απεικονίζουν, μαζί με το Προσάρτημα, αφού ληφθούν υπόψη οι παραπάνω σημειώσεις μας, την περιουσιακή διάρθρωση και την οικονομική θέση της εταιρείας κατά την 31η Δεκεμβρίου 1997, καθώς και τα αποτελέσματα της χρήσεως που έληξε αυτή την ημερομηνία, βάσει των σχετικών διατάξεων που ισχύουν και λογιστικών αρχών, οι οποίες έχουν γίνει γενικά παραδεκτές και δεν διαφέρουν από εκείνες που η εταιρεία εφάρμοσε στην προηγούμενη χρήση.

Αθήνα, 12 Μαΐου 1998

Ο ΟΡΚΩΤΟΣ ΕΛΕΓΚΤΗΣ

ΠΑΝΑΓΙΩΤΗΣ ΒΡ. ΔΑΜΗΛΑΚΟΣ
Α.Μ. ΣΟΕ 104311433
ΚΟΙΝΟΠΡΑΞΙΑ ΟΡΚΩΤΩΝ ΕΛΕΓΚΤΩΝ Α.Ε.
Ανεξάρτητο Μέλος της BKR International

ΔΕΛΤΑ ΠΡΟΤΥΠΟΣ ΒΙΟΜΗΧΑΝΙΑ ΓΑΛΑΚΤΟΣ Α.Ε.

ΑΡ. Μ.Α.Ε. 1154/06/Β/86/39

ΙΣΟΛΟΓΙΣΜΟΣ ΤΗΣ 31ης ΔΕΚΕΜΒΡΙΟΥ 1998 - 30ή ΕΤΑΙΡΙΚΗ ΧΡΗΣΗ (1 ΙΑΝΟΥΑΡΙΟΥ - 31 ΔΕΚΕΜΒΡΙΟΥ 1998) ΣΕ ΔΡΑΧΜΕΣ

ΕΝΕΡΓΗΤΙΚΟ

Ποσά κλειομένης χρήσης 1998

Ποσά προηγούμενης χρήσης 1997

Β. ΕΞΟΔΑ ΕΓΚΑΤΑΣΤΑΣΗΣ	Αξία κτήσης	Αποσβέσεις	Αναπόσβ. αξία	Αξία κτήσης	Αποσβέσεις	Αναπόσβ. αξία
4. Λοιπά έξοδα εγκατάστασης	<u>8.569.545.178</u>	<u>6.554.631.064</u>	<u>2.014.914.114</u>	<u>7.164.645.364</u>	<u>4.762.015.941</u>	<u>2.402.629.423</u>
Γ. ΠΑΓΙΟ ΕΝΕΡΓΗΤΙΚΟ						
I. Ασώματες ακινητοποιήσεις						
1. Έξοδα ερευνών & αναπτύξεων	1.366.983.043	1.092.769.966	274.213.077	1.234.363.599	819.373.358	414.990.241
2. Παρεχόμενες & δικαιώματα βιομηχανικής ιδιοκτησίας	<u>979.932.389</u>	<u>679.579.130</u>	<u>300.353.259</u>	<u>941.600.569</u>	<u>553.592.652</u>	<u>388.007.917</u>
	<u>2.346.915.432</u>	<u>1.772.349.096</u>	<u>574.566.336</u>	<u>2.175.964.168</u>	<u>1.372.966.010</u>	<u>802.998.158</u>
II. Ενσώματες ακινητοποιήσεις						
1. Γήπεδα - Οικόπεδα	5.442.844.851	0	5.442.844.851	5.432.844.851	0	5.432.844.851
3. Κτίρια & τεχνικά έργα	13.015.699.158	4.640.930.799	8.374.768.359	12.583.743.008	3.689.855.425	8.893.887.583
4. Μηχανήματα - Τεχνικές εργαλεία & λοιπός μηχανολ. εξοπλισμός	54.670.973.567	30.870.801.776	23.800.171.791	51.154.151.524	24.578.433.103	26.575.718.421
5. Μεταφορικά μέσα	4.525.019.499	3.667.869.614	857.149.885	4.200.075.187	3.509.111.719	690.963.468
6. Έπιπλα & λοιπός εξοπλισμός	3.347.170.266	2.436.534.870	910.635.396	2.934.059.791	2.058.651.073	875.408.718
7. Ακινητοποιήσεις υπό εκτέλεση & προκαταβολές	<u>3.099.706.820</u>	<u>0</u>	<u>3.099.706.820</u>	<u>2.356.841.601</u>	<u>0</u>	<u>2.356.841.601</u>
	<u>84.101.414.161</u>	<u>41.616.137.059</u>	<u>42.485.277.102</u>	<u>78.661.715.962</u>	<u>33.836.051.320</u>	<u>44.825.664.642</u>
Σύνολο Ακινητοποιήσεων (ΓI + ΓII)	<u>86.448.329.593</u>	<u>43.388.486.155</u>	<u>43.059.843.438</u>	<u>80.837.680.130</u>	<u>35.209.017.330</u>	<u>45.628.662.800</u>
III. Συμμετοχές & άλλες μακρο/μεσες χρηματοοικονομικές απαιτήσεις						
1. Συμμετοχές σε συνδεδεμένες επιχειρήσεις		15.256.201.183			10.121.390.969	
Μείον: Προβλέψεις για υποτιμήσεις		<u>0</u>	15.256.201.183		<u>10.738.063</u>	10.110.652.906
5. Γραμμάτια εισπρακτέα μακρο/μεσες λήξης			73.940.879			134.625.368
7. Λοιπές μακρο/μεσες απαιτήσεις			138.391.828			244.581.630
			<u>15.468.533.890</u>			<u>10.489.859.904</u>
Σύνολο Παγίου Ενεργητικού (ΓI + ΓII + ΓIII)			<u>58.528.377.328</u>			<u>56.118.522.704</u>
Δ. ΚΥΚΛΟΦΟΡΟΥΝ ΕΝΕΡΓΗΤΙΚΟ						
I. Αποθέματα						
1. Εμπορεύματα			329.143.845			22.234.309
2. Προϊόντα έτοιμα και ημιτελή						
Υποπροϊόντα και Υπολείμματα			948.784.239			1.046.509.474
4. Πρώτες & βοηθητικές ύλες						
Αναλώσιμα υλικά - Ανταλλάξια & είδη ομοζ.			5.584.509.844			5.174.394.574
5. Προκαταβολές για αγορές αποθεμάτων			<u>2.767.763.178</u>			<u>2.561.981.798</u>
			<u>9.630.201.106</u>			<u>8.805.120.155</u>
II. Απαιτήσεις						
1. Πελάτες			9.966.711.863			8.034.841.549
2. Γραμμάτια εισπρακτέα			152.470.003			168.903.869
3α. Επιταγές εισπρακτέες (μεταγ/νες)			5.958.970.890			5.563.707.204
5. Βραχυ/μεσες απαιτήσεις κατά συνδ. επιχειρ.			7.799.927.936			5.630.077.331
10. Επισφαλείς - Επιδικοί πελάτες & χρεώματες			352.290.391			343.118.170
11. Χρεώματες διάφοροι			2.182.500.574			1.165.186.804
12. Λογισμοί διαχειρίσεως προκαταβολών & πιστώσεων			<u>180.010.513</u>			<u>270.054.748</u>
			<u>26.592.882.170</u>			<u>21.175.889.675</u>
III. Χρεόγραφα						
1. Μετοχές			<u>78.619.974</u>			<u>301.919.974</u>
IV. Διαθέσιμα						
1. Ταμείο			114.548.490			268.380.943
3. Καταθέσεις όψεως & προθεσμίας			<u>341.226.280</u>			<u>17.974.800</u>
			<u>455.774.770</u>			<u>286.355.743</u>
Σύνολο Κυκλοφορούντος Ενεργητικού (ΔI + ΔII + ΔIII + ΔIV)			<u>36.757.478.020</u>			<u>30.569.285.547</u>
Ε. ΜΕΤΑΒΑΤΙΚΟΙ ΛΟΓΑΡΙΑΣΜΟΙ ΕΝΕΡΓΗΤΙΚΟΥ						
1. Έξοδα επόμενων χρήσεων			79.425.732			7.897.397
2. Έσοδα χρήσεως εισπρακτέα			10.231.622			0
3. Λοιποί μεταβατικοί λογαριασμοί Ενεργητικού			<u>270.817.067</u>			<u>178.316.388</u>
			<u>360.474.421</u>			<u>186.213.785</u>
ΓΕΝΙΚΟ ΣΥΝΟΛΟ ΕΝΕΡΓΗΤΙΚΟΥ (B + Γ + Δ + E)			<u>97.661.243.883</u>			<u>89.276.651.459</u>
ΛΟΓΑΡΙΑΣΜΟΙ ΤΑΞΕΩΣ ΧΡΕΩΣΤΙΚΟΙ						
2. Χρεωστικοί λογαριασμοί εγγυήσεων & εμπράγματων ασφαλειών			8.449.896.473			9.649.282.027
4. Λοιποί λογαριασμοί τάξεως			<u>258.500.000</u>			<u>258.500.000</u>
			<u>8.708.396.473</u>			<u>9.907.782.027</u>

ΣΗΜΕΙΩΣΗ: Η τελευταία αναπροσαρμογή των ακινήτων έγινε στη χρήση 1996 σύμφωνα με τις διατάξεις των άρθρων 20-28 του Ν. 2065/1992.

ΠΑΘΗΤΙΚΟ**A. ΙΔΙΑ ΚΕΦΑΛΑΙΑ****I. Μετοχικό Κεφάλαιο**

(23.881.334 μετοχές των 1.000 δρχ.)

1. Καταβλημένο

Ποσά κλειομ.
χρήσης 1998Ποσά προηγ.
χρήσης 199723.881.334.00023.881.334.000II. Διαφορά από έκδοση μετοχών
υπέρ το άρτιο21.609.739.39521.609.739.395

III. Διαφορές αναπροσαρμογής

- Επιχορηγήσεις επενδύσεων

1. Διαφορές από αναπροσαρμογή αξίας
συμμετοχών και χρεογράφων

559.771.908

246.315.800

3. Επιχορηγήσεις επενδύσεων
πάγιου Ενεργητικού1.441.376.1192.179.021.4262.001.148.0272.425.337.226

IV. Αποθεματικά Κεφάλαια

1. Τακτικό αποθεματικό

1.538.770.000

1.408.000.000

2. Αποθεματικά καταστατικού

50.000

50.000

3. Ειδικά αποθεματικά

3.266.150.000

3.266.150.000

4. Έκτακτα αποθεματικά

978.595.905

0

5. Αφορολόγητα αποθεματικά
ειδικών διατάξεων νόμων10.026.316.47010.633.188.59915.809.882.37515.307.388.599

V. Αποτελέσματα εις νέον

Υπόλοιπο κερδών εις νέον

1.759.777.3661.733.860.626

Σύνολο Ξένων Κεφαλαίων (AI + AII + AIII + AIV + AV)

65.061.881.16364.957.659.846**B. ΠΡΟΒΛΕΨΕΙΣ ΓΙΑ ΚΙΝΔΥΝΟΥΣ & ΕΞΟΔΑ**

2. Λοιπές προβλέψεις

700.616.713523.668.726**Γ. ΥΠΟΧΡΕΩΣΕΙΣ**

I. Μακροπρόθεσμες υποχρεώσεις

1. Δάνεια τραπεζών

10.008.920.4470

II. Βραχυπρόθεσμες υποχρεώσεις

1. Προμηθευτές

4.660.519.460

3.921.743.564

2. Γραμμάτια πληρωτέα

5.317.916.508

2.055.787.515

2α. Επιταγές πληρωτέες/μεταχρον.

535.112.457

428.716.020

3. Τράπεζες - Λογαριασμοί βραχ. υποχρεώσεων

5.303.056.519

12.193.928.068

4. Προκαταβολές πελατών

749.722.220

501.048.158

5. Υποχρεώσεις από φόρους - τέλη

1.903.874.108

1.186.864.999

6. Ασφαλιστικοί οργανισμοί

476.348.976

436.841.296

7. Μακροπρόθεσμες υποχρεώσεις
πληρωτέες στην επόμενη χρήση

0

11.619.059

10. Μερίσματα πληρωτέα

2.026.636.042

1.830.829.872

11. Πιστωτές διάφοροι

428.137.878

680.871.555

21.401.324.16823.248.250.10631.410.244.61523.248.250.106

Σύνολο Υποχρεώσεων (ΓI + ΓII)

Δ. ΜΕΤΑΒΑΤΙΚΟΙ ΛΟΓΑΡΙΑΣΜΟΙ ΠΑΘΗΤΙΚΟΥ

2. Έξοδα χρήσεως δουλευμένα

488.501.392547.072.781**ΓΕΝΙΚΟ ΣΥΝΟΛΟ ΠΑΘΗΤΙΚΟΥ (A + B + Γ + Δ)**97.661.243.88389.276.651.459**ΛΟΓΑΡΙΑΣΜΟΙ ΤΑΞΕΩΣ ΠΙΣΤΩΤΙΚΟΥ**

2. Πιστωτικοί λογαριασμοί εργασιών

8.449.896.473

9.649.282.027

& εμπράγματων ασφαλειών

258.500.000

258.500.000

4. Λοιποί λογαριασμοί τάζεως

8.708.396.4739.907.782.027

ΚΑΤΑΣΤΑΣΗ ΛΟΓΑΡΙΑΣΜΟΥ ΑΠΟΤΕΛΕΣΜΑΤΩΝ ΧΡΗΣΗΣ
31ης ΔΕΚΕΜΒΡΙΟΥ 1998 (1 ΙΑΝΟΥΑΡΙΟΥ - 31 ΔΕΚΕΜΒΡΙΟΥ 1998)

	Ποσά κλειόμενης χρήσης 1998		Ποσά προηγούμενης χρήσης 1997	
I. ΑΠΟΤΕΛΕΣΜΑΤΑ ΕΚΜΕΤΑΛΛΕΥΣΗΣ				
Κέρλος εργασιών (πωλήσεις)		91.874.145.650		78.671.546.579
Μείον: Κόστος πωλήσεων		<u>64.923.789.938</u>		<u>55.899.044.834</u>
Μικτά αποτελέσματα (κέρδη) εκμετάλλευσης		26.950.355.712		22.772.501.745
Πλέον: Άλλα έσοδα εκμετάλλευσης		<u>2.696.628.775</u>		<u>1.084.796.318</u>
Σύνολο		29.646.984.487		23.857.298.063
ΜΕΙΟΝ: 1. Έξοδα διοικητικής λειτουργίας	4.572.072.081		4.203.983.713	
3. Έξοδα λειτουργίας διαθέσεως	<u>18.100.268.804</u>	* 22.672.340.885	<u>15.388.771.609</u>	19.592.755.322
Μερικά αποτελέσματα (κέρδη) εκμετάλλευσης		6.974.643.602		4.264.542.741
ΠΑΕΟΝ: 1. Έσοδα συμμετοχών	220.235.809		168.823.944	
2. Έσοδα χρεογράφων	91.262.370		0	
3. Κέρδη πωλήσ. συμμετχών & χρεογρ.	101.011.544		541.405.700	
4. Πιστωτικοί τόκοι & συναφή έσοδα	<u>46.099.538</u>	458.609.261	<u>351.199.577</u>	1.061.429.221
Μείον:		7.433.252.863		5.325.971.962
3. Χρεωστικοί τόκοι & συναφή έξοδα		<u>1.722.534.026</u>		<u>721.003.479</u>
Ολικά αποτελέσματα (κέρδη) εκμετάλλευσης		5.710.718.837		4.604.968.483
II. ΠΑΕΟΝ: ΕΚΤΑΚΤΑ ΑΠΟΤΕΛΕΣΜΑΤΑ				
1. Έκτακτα & ανόργανα έσοδα	1.486.766.859		1.172.125.805	
2. Έκτακτα κέρδη	.431.293.159		352.604.581	
3. Έσοδα προηγούμενων χρήσεων	<u>0</u>	1.918.060.018	<u>1.771.263</u>	1.526.501.649
Μείον:				
1. Έκτακτα & ανόργανα έξοδα	1.325.911.734		556.016.682	
2. Έκτακτες ζημιές	86.686.542		36.626.147	
3. Έξοδα προηγούμενων χρήσεων	<u>557.277</u>	1.413.155.553	<u>3.055.438</u>	595.698.267
Οργανικά & έκτακτα αποτελέσματα (κέρδη)		6.215.623.302		5.535.771.865
ΜΕΙΟΝ: Σύνολο αποσβέσεων πάγιων στοιχείων	10.438.655.423		9.532.067.115	
Μείον: Οι από αυτές ενσωματωμένες στο λειτουργικό κόστος	<u>8.246.657.214</u>	2.191.998.209	<u>7.664.000.130</u>	1.868.066.985
ΚΑΘΑΡΑ ΑΠΟΤΕΛΕΣΜΑΤΑ (κέρδη)		<u>4.023.625.093</u>		<u>3.667.704.880</u>
ΧΡΗΣΗΣ προ φόρων				

ΠΙΝΑΚΑΣ ΔΙΑΘΕΣΕΩΣ ΑΠΟΤΕΛΕΣΜΑΤΩΝ

	Ποσά κλειομένης χρήσης 1998	Ποσά προηγούμενης χρήσης 1997
Καθαρά αποτελέσματα (κέρδη) χρήσης	4.023.625.093	3.667.704.880
Πλέον: Υπόλοιπο κερδών προηγούμενης χρήσης	1.733.860.626	3.309.335.866
Αφορολόγητα κέρδη χρήσης 1997 για φορολόγηση (άρθρο 8 Ν. 2579/98)	<u>1.186.176.855</u>	<u>0</u>
Σύνολο	6.943.662.574	6.977.040.746
ΜΕΙΟΝ:		
1. Φόρος εισοδήματος	1.329.365.570	958.874.588
1α. Φόρος αφορολόγητων κερδών χρήσης 1997 (άρθρο 8 Ν. 2579/98)	<u>207.580.950</u>	<u>0</u>
	<u>5.406.716.054</u>	<u>6.018.166.158</u>
Κέρδη προς διάθεση		
<i>Η διάθεση των κερδών γίνεται ως εξής:</i>		
1. Τακτικό αποθεματικό	130.770.000	119.456.930
2. Μερίσματα	1.910.506.720	1.671.693.380
5. Αποθεματικά φορολογηθέντα κατά άρθρο 8 Ν. 2579/98	978.595.905	0
6α. Αφορολόγητο αποθεματικό άρθρου 10 Α.Ν. 148/68	931.08	541.405.700
β. Αφορολόγητο αποθεματικό Ν. 1892/90, άρθρο 20	292.965.900	305.231.000
δ. Αποθεματικό από έσοδα φορολογηθέντα κατά ειδικό τρόπο	31.069.083	34.368.522
ε. Αποθεματικό Ν. 1892/90, άρθρο 23β	163.200.000	1.586.150.000
στ. Αποθεματικό Ν. 892/90 (Απ. Π/1172/97 ΑΤΕ)	108.900.000	0
7. Αμοιβές μελών Δ.Σ.	30.000.000	26.000.000
8. Υπόλοιπο κερδών εις νέον	<u>1.759.777.366</u>	<u>1.733.860.626</u>
	<u>5.406.716.054</u>	<u>6.018.166.158</u>

ΑΘΗΝΑ, 30 ΑΠΡΙΛΙΟΥ 1999

Ο ΠΡΟΕΔΡΟΣ ΤΟΥ Δ.Σ.

Ο ΔΙΕΥΘΥΝΩΝ ΣΥΜΒΟΥΛΟΣ

Ο ΔΙΕΥΘΥΝΤΗΣ
ΟΙΚΟΝΟΜΙΚΩΝ ΥΠΗΡΕΣΙΩΝΟ ΔΙΕΥΘΥΝΤΗΣ
ΓΕΝ. ΛΟΓΙΣΤΗΡΙΟΥΑΡΙΣΤΕΙΔΗΣ Δ. ΔΑΣΚΑΛΟΠΟΥΛΟΣ
ΑΔΤ: Α 042897/62ΔΗΜΗΤΡΙΟΣ Α. ΔΑΣΚΑΛΟΠΟΥΛΟΣ
ΑΔΤ: Μ 289326/80ΖΑΧ. Ι. ΧΑΤΖΗΔΗΜΗΤΡΙΟΥ
ΑΔΤ: Ι 097518/73ΝΙΚΟΛΑΟΣ Τ. ΚΑΠΠΑΣ
ΑΔΤ: Ξ 425851/86

ΠΙΣΤΟΠΟΙΗΤΙΚΟ ΕΛΕΓΧΟΥ ΟΡΚΩΤΟΥ ΕΛΕΓΚΤΗ

Προς τους κ.κ. Μετόχους της Ανώνυμης Εταιρείας «ΔΕΛΤΑ ΠΡΟΤΥΠΟΣ ΒΙΟΜΗΧΑΝΙΑ ΓΑΛΑΚΤΟΣ Α.Ε.»

Ελέγξαμε τις ανωτέρω Οικονομικές Καταστάσεις, καθώς και το σχετικό Προσάρτημα, της Ανώνυμης Εταιρείας «ΔΕΛΤΑ ΠΡΟΤΥΠΟΣ ΒΙΟΜΗΧΑΝΙΑ ΓΑΛΑΚΤΟΣ» Α.Ε. της εταιρικής χρήσεως που έληξε την 31η Δεκεμβρίου 1998. Ο έλεγχός μας, στα πλαίσια του οποίου λάβαμε και γνώση πλήρους λογιστικού απολογισμού των εργασιών των υποκ/των της εταιρείας, έγινε σύμφωνα με τις διατάξεις του άρθρου 37 του Κωδ. Ν. 2190/1920 «περί Ανωνύμων Εταιρειών» και τις ελεγκτικές διαδικασίες που κρίναμε κατάλληλες, βάσει των αρχών και κανόνων ελεγκτικής που ακολουθεί το Σώμα Ορκωτών Ελεγκτών. Τέθηκαν στη διάθεσή μας τα βιβλία και στοιχεία που τήρησε η εταιρεία και μας δόθηκαν οι αναγκαίες για τον έλεγχο πληροφορίες και επεξηγήσεις που ζητήσαμε. Η εταιρεία εφάρμοσε ορθά το Γενικό Λογιστικό Σχέδιο. Δεν τροποποιήθηκε η μέθοδος απογραφής σε σχέση με την προηγούμενη χρήση και το κόστος παραγωγής που προκύπτει από τα λογιστικά βιβλία προσδιορίστηκε σύμφωνα με τις παραδεξιμένες αρχές λογισμού του κόστους. Επαληθεύσαμε τη συμφωνία του περιεχομένου της Εκθέσεως Διαχειρίσεως του Διοικητικού Συμβουλίου προς την Τακτική Γενική Συνέλευση των μετόχων με τις σχετικές Οικονομικές Καταστάσεις. Το Προσάρτημα περιλαμβάνει τις πληροφορίες που προβλέπονται από την παραγρ. 1 του άρθρου 43α του Κωδ. Ν. 2190/1920. Σημειώνουμε ότι: (α) Στο κονδύλι του λογαριασμού «Λοιπά έξοδα εγκατάστασης» περιλαμβάνεται και ποσό λογ. 682.047.381, το οποίο αφορά συναλλαγματικές διαφορές από υποχρεώσεις που προέκυψαν μετά την προσαρμογή της συναλλαγματικής ισοτιμίας της δραχμής την 13/3/1998, τις οποίες η εταιρεία θα αποσβείσει σε τρεις συνεχόμενες χρήσεις (αρχής γενομένης από την παρούσα χρήση 1998), σύμφωνα με την υπ' αριθμ. 1095950/10341/130012/20-8-98 απόφαση του Υπουργού των Οικονομικών. (β) Το ποσό του λογ/σμού «Συμμετοχές σε συνδεδεμένες επιχειρήσεις» λογ. 15.256.201.183 αντιπροσωπεύει την αξία σε τιμές κτήσεως μετοχών ανωνύμων εταιρειών εισηγμένων και μη στο Χρηματιστήριο. Εάν οι μετοχές αυτές είχαν αποτιμηθεί σύμφωνα με τις διατάξεις της παρ. 6 του άρθρου 43 του Ν. 2190/20, η αξία τους θα εμφανίζετο μειωμένη κατά λογ. 480.000.000 περίπου. (γ) Η εταιρεία εφαρμόζουσα την υπ' αριθμ. 205/1988 γνωμοδότηση της ολομέλειας των Νομικών Συμβούλων Διοικήσεως, δεν σχημάτισε πρόβλεψη για αποζημίωση προσωπικού λόγω εξόδου από την υπηρεσία, ειδική ονδείς από το προσωπικό της θεμελιώνει δικαίωμα συνταξιοδότησης μέχρι την 31/12/1999. Κατά τη γνώμη μας οι ανωτέρω Οικονομικές Καταστάσεις οι οποίες προκύπτουν από τα βιβλία και στοιχεία της εταιρείας απεικονίζουν, μαζί με το Προσάρτημα, αφού ληφθούν υπόψη οι πάρα πάνω σημειώσεις μας, την περιουσιακή διάθεση και την οικονομική θέση της εταιρείας κατά την 31η Δεκεμβρίου 1998, καθώς και τα Αποτελέσματα της χρήσεως που έληξε αυτήν την ημερομηνία, βάσει των σχετικών διατάξεων που ισχύουν και λογιστικών αρχών, οι οποίες έχουν γίνει γενικά παραδεκτές και δεν διαφέρουν από εκείνες που η εταιρεία εφάρμοσε στην προηγούμενη χρήση.

Αθήνα, 11 Μαΐου 1999

Ο ΟΡΚΩΤΟΣ ΕΛΕΓΚΤΗΣ

ΠΑΝΑΓΙΩΤΗΣ ΒΡ. ΔΑΜΗΛΑΚΟΣ

Α.Μ. Σ.Ο.Ε. 10431

ΚΟΙΝΟΠΡΑΞΙΑ ΟΡΚΩΤΩΝ ΕΛΕΓΚΤΩΝ Α.Ε.

Ανεξάρτητο Μέλος της Β.Κ.Ρ. International

ΔΕΛΤΑ ΠΡΟΤΥΠΩΣ ΒΙΟΜΗΧΑΝΙΑ ΓΑΛΑΚΤΟΣ Α.Ε.

ΑΡ.Μ.Α.Ε. 35816/01/Β/96/248
 ΙΣΟΛΟΓΙΣΜΟΣ ΤΗΣ 31ης ΔΕΚΕΜΒΡΙΟΥ 2000
 4η ΕΤΑΙΡΙΚΗ ΧΡΗΣΗ (1 ΙΑΝΟΥΑΡΙΟΥ - 31 ΔΕΚΕΜΒΡΙΟΥ 2000)
 (ΠΟΣΑ ΣΕ ΔΡΑΧΜΕΣ)

ΕΝΕΡΓΗΤΙΚΟ

Β. ΕΞΟΔΑ ΕΠΚΑΤΑΣΤΑΣΗΣ

4. Λοιπά έσοδα εγκαταστάσεως 7.309.347.900

Γ. ΠΛΗΡΟ ΕΝΕΡΓΗΤΙΚΟ

1. Ακυμμένες ακινητοποιήσεις

1. Έξοδα Ερευνών & Αναπτύξεων 1.223.189.127

2. Παραχωρήσεις & δικαιώματα βιομηχανικής ιδιοκτησίας 1.009.298.477

11. Ενσύμμετες ακινητοποιήσεις

1. Γηπέδα - Οικόπεδα 2.705.296.367

2. Μηκρά & τεχνικά έργα 11.960.581.968

3. Μηχανήματα - Τεχνικές συσκευές & λοιπός μηχανολογικός εξοπλισμός 41.163.798.832

4. Μεταφορικά μέσα 3.680.040.330

5. Επιπλα κη λοιπός εξοπλισμός 1.184.039.874

6. Ακινήτοποιήσεις υπό εκτέλεση & προκαταβολές 487.731.210

Σύνολο ακινητοποιήσεων (Γ1+Γ2) 61.186.488.881

III. Συμμετοχές & άλλες μερίσμες χρηματοοικονομικής οπισθήσεως

1. Συμμετοχές σε συνδεδεμένες επιχ.

7. Λοιπές μακροπρόθεσμες απαιτήσεις 845.425.707

Σύνολο Πάγιο ενεργητικού (Γ1+Γ2+Γ3) 23.188.133.612

Δ. ΚΥΚΛΟΦΟΡΟΥΝ ΕΝΕΡΓΗΤΙΚΟ

I. Αποθέματα

1. Εμπορεύματα 120.054.179

2. Προϊόντα έτοιμα και ημιτελή Υποπροϊόντα και Υπολείματα 396.784.159

3. Πρώτες & βοηθητικές ύλες

Ανολόσιμα υλικά-Ανταλλάκ & είδη συσκ. 3.287.452.395

4. Προκαταβολές για αγοράς αποθεμάτων 4.072.105.909

Σύνολο Αποθεμάτων 8.785.296.632

II. Αποθήσεις

1. Γελάτες 8.558.568.580

2. Γραμμάτια Εσωτερικού 30.794.600

3α. Επιταγές εισπρακτέες (μεταχρήστες) 10.547.161.181

β. Βραχυπρόθεσμες απαιτήσεις κατά συνδ. επιχειρ. 2.124.875.651

10. Επισφάλεις - Επιδόσεις πελατών & χρωστές 238.494.221

11. Χρωστές διάφορα 1.618.539.241

12. Λογαριασμοί διαχειριστών προκαταβολών & πιστώσεων 42.791.264

Σύνολο Αποθήσεων 33.189.934.146

IV. Διαθέσιμα

1. Ταμείο 233.152.997

3. Καταθέσεις όψεως & προθεσμίας 1.008.041.785

Σύνολο κυκλοφορούντος ενεργητικού (Δ1+Δ2+Δ3) 33.214.325.542

Ε. ΜΕΤΑΒΑΤΙΚΟΙ ΛΟΓΑΡΙΑΣΜΟΙ ΕΝΕΡΓΗΤΙΚΟΥ

1. Έξοδα επομένων χρήσεων 128.845.579

2. Έσοδα χρήσεως εισπρακτέα 9.867.911

3. Λοιποί μεταβατικοί λογαριασμοί Ενεργητικού 156.189.392

Σύνολο Μεταβατικών Λογαριασμών Ενεργητικού 294.902.782

ΓΕΝΙΚΟ ΣΥΝΟΛΟ ΕΝΕΡΓΗΤΙΚΟΥ (Β+Γ+Δ+Ε)

ΛΟΓΑΡΙΑΣΜΟΙ ΤΑΞΕΩΣ ΧΡΕΩΣΤΙΚΟΥ 57.439.120.382

2. Χρεωστικοί λογαριασμοί εγγυήσεων & εμπράγματων ασφαλειών 1.728.324.950

4. Λοιποί λογαριασμοί τόξεως 258.500.000

Σύνολο Χρεωστικών Λογαριασμών 1.986.824.950

ΠΑΘΗΤΙΚΟ

A. ΙΔΙΑ ΚΕΦΑΛΙΑ

1. Μεταχρημ. Κεφάλαιο 41.739.115.000

1. Καταβλημένα 41.739.115.000

III. Διαφορές αναπροσαρμογής-Επιχορηγήσεις Επενδύσεων

1. Διαφορές από αναπροσ. αξίας συμμετοχών και χρεογράφων 118.880.108

2. Διαφορές από αναπροσ. αξίας λοιπών περιουσιακών στοιχείων 1.163.136.255

3. Επιχορηγήσεις επενδύσεων παγίου ενεργητικού 687.220.395

Σύνολο Διαφορών Αναπροσαρμογής-Επιχορηγήσεων 1.949.236.758

IV. Αποθεματικά Κεφάλαια

1. Τεκνικά αποθεματικά 140.000.000

3α. Ειδικά αποθεματικά Ν 1892/90 αρ. 23α 118.000.000

3β. Ειδικά αποθεματικά Ν 1892/90 αρ. Π11172/97ΑΤΕ 28.000.000

3γ. Ειδικά αποθεματικά Ν. 11892/αλ αρ. 23β 22.000.000

5. Απορροληγμένα αποθεματικά ειδικών διατάξεων νόμων 833.926.871

Σύνολο Αποθεματικών Κεφαλαίων 1.148.926.871

V. Αποτελέσματα εις νέον

Υπόλοιπα κερδών εις νέον 159.307.842

Υπόλοιπα ζημιών προηγ. χρήσεων 0

Σύνολο ιδίων κεφαλαίων (Α1+Α2+Α3+Α4) 44.994.288.471

Σύνολο Ιδίων Κεφαλαίων 44.994.288.471

Β. ΠΡΟΒΛΕΨΕΙΣ ΓΙΑ ΚΙΝΔΥΝΟΥΣ & ΕΞΟΔΑ

2. Λοιπές προβλέψεις 789.414.507

Σύνολο Προβλέψεων 789.414.507

Γ. ΥΠΟΧΡΕΩΣΕΙΣ

II. Βραχυπρόθεσμες υποχρεώσεις

1. Προμηθευτές 4.741.551.412

2. Γραμμάτια πληρωτέα 1.781.075.369

3α. Επταήμερες πληρωτέες εγγυήσεις 534.738.541

3. Τρόχιζες λογ. βραχ. υποχρεώσεων 578.079

4. Προκαταβολές πελατών 0

6. Υποχρεώσεις από πρόμους-τόλη 1.791.141.428

8. Ασφαλιστικοί Οργανισμοί 360.182.315

10. Μερίσματα πληρωτέα 1.460.869.025

11. Πιστωτικές διαφοράς 330.929.220

Σύνολο υποχρεώσεων (Π1) 10.829.683.438

Δ. ΜΕΤΑΒΑΤΙΚΟΙ ΛΟΓ/ΣΜΟΙ ΠΑΘΗΤΙΚΟΥ

2. Έξοδα χρήσεως δουλεωμένα 526.055.899

Σύνολο Μεταβατικών Λογαριασμών Παθητικού 526.055.899

ΓΕΝΙΚΟ ΣΥΝΟΛΟ ΠΑΘΗΤΙΚΟΥ

(Α+Β+Γ+Δ) 57.439.120.382

ΛΟΓΑΡΙΑΣΜΟΙ ΤΑΞΕΩΣ ΠΙΣΤΩΤΙΚΟΥ

2. Πιστωτικοί λογαριασμοί εγγυήσεων & εμπράγματων ασφαλειών 1.728.324.950

4. Λοιποί λογαριασμοί τόξεως 258.500.000

Σύνολο Πιστωτικών Λογαριασμών 1.986.824.950

επιβεβαιώνεται ότι είναι κερφό στο λογιστικό έτος 2000 και ότι ανηρροαροή οδός λοιπών περιουσιακών στοιχείων.

**ΚΑΤΑΣΤΑΣΗ ΛΟΓΑΡΙΑΣΜΟΥ ΑΠΟΤΕΛΕΣΜΑΤΩΝ ΧΡΗΣΗΣ
31ης ΔΕΚΕΜΒΡΙΟΥ 2000 (1 ΙΑΝΟΥΑΡΙΟΥ 2000 - 31 ΔΕΚΕΜΒΡΙΟΥ 2000)**

	Ποσό χρήσης 2000		Ποσό χρήσης 1999	
I. Αποτελέσματα εκμετάλλευσης				
Κόστος εργασιών (πωλήσεις)		79.248.033.923		73.580.539.781
Μείον: Κόστος πωλήσεων		58.453.229.818		54.885.518.041
Μικτά αποτελέσματα (κέρδη) εκμετάλλευσης		20.795.403.107		18.695.023.750
Πλέον: Άλλα έσοδα εκμετάλλευσης		990.983.590		1.243.609.628
Σύνολο		21.786.386.697		19.938.713.378
Μείον:				
1. Έξοδα Διαχειρησίας λειτουργίας	3.416.469.725		3.407.444.532	
3. Έξοδα λειτουργίας Διαθέσεως	14.898.807.587	18.315.277.312	14.325.168.934	17.232.813.408
Μερικά αποτελέσματα (κέρδη) εκμετάλλευσης		3.471.109.389		2.208.099.912
Πλέον: 4. Πιστωτικοί τόκοι & συναφή έξοδα	13.490.392		0	
Μείον: 1. Χρηματικοί τόκοι & συναφή έξοδα	97.621.439	94.131.097	223.134.120	223.134.120
Ολικά αποτελέσματα (κέρδη) εκμετάλλευσης		3.386.978.288		1.984.965.792
II. ΠΛΕΟΝ: Έκτακτα αποτελέσματα				
1. Έκτακτα & ανάργα έσοδα	841.886.009		917.409.421	
2. Έκτακτα κέρδη	210.476.598		219.850.651	
3. Έσοδα πραγματοποιημένων χηρήσεων	31.781.000	884.845.657	0	1.167.260.072
Μείον:				
1. Έκτακτα & Ανάργα έξοδα	213.755.255		887.468.625	
2. Έκτακτες ζημιές	14.380.095	856.110.317	12.678.641	580.147.108
3. Έκτακτα αποτελέσματα (κέρδη) Οργανικά & Έκτακτα αποτελέσματα (κέρδη)		4.043.088.695		2.470.078.039
Μείον: Σύνολο πιστωτικών παγίων ο τοιχείων	6.218.848.228		7.400.653.157	
Μείον: Οί από αυτές αναμειωμένους στο λειτουργικό κόστος	6.508.478.621	627.788.805	8.498.002.660	904.860.404
ΚΑΘΑΡΑ ΑΠΟΤΕΛΕΣΜΑΤΑ (κέρδη) ΧΡΗΣΗΣ προ φόρων		3.415.320.000		1.585.228.214

**ΠΙΝΑΚΑΣ ΔΙΑΘΕΣΕΩΣ
ΑΠΟΤΕΛΕΣΜΑΤΩΝ**

	Ποσό χρήσης 2000	Ποσό χρήσης 1999
Καθαρά αποτελέσματα (κέρδη) χρήσης	3.415.320.000	1.665.228.214
Πλέον: Υπόλοιπα κερδών προηγούμενης χρήσης	22.249.674	-112.314.384
Σύνολο	3.437.719.674	1.462.913.200
Μείον:		
1. Φόρος εισοδήματος	1.340.335.638	0
2. Λοιπά μη ενσωμ. στα λοιπ. κόστος φόροι	47.045.769	683.600.080
Κέρδη προς διάθεση	2.050.328.107	600.312.594
Η διάθεση των κερδών γίνεται ως εξής:		
1. Τακτικά αποθεματικά	102.000.000	47.000.000
2. Μερίσματα	1.460.869.025	333.912.820
3. Αποφραδύμετο αποθεμ. Ν 1892/92	177.000.000	0
4. Αποθεμ. από πωλ. της φορμ. έσοδα	379.184	0
5. Αποθεμ. από έσοδα φορολογηθ. κατ' ειδικό τρόπο	2.600.248	0
6. Αποθεματ. Ν.1892/90 αρθ.23	0	136.000.000
7. Αποθεμ. υπερ. από πωλ. μεταφ. μέσων	43.663.070	0
8. Αποθεμ. Ν.682/90 (Αν ΓΥ/1172/97 ΑΤΕ)	0	28.000.000
9. Αμοιβές Διοικητικού Συμβουλίου	104.000.000	0
10. Υπόλοιπα κερδών εις υψόν	158.307.812	22.388.674
	2.050.328.107	600.312.594

Αθήνα, 30 Απριλίου 2001

**Ο ΠΡΟΕΔΡΟΣ ΤΟΥ Δ.Σ.
ΔΗΜΗΤΡΗΣ ΑΡ. ΔΑΣΚΑΛΟΠΟΥΛΟΣ
Α.Δ.Τ. Μ 289328/80**

**Ο Δ/ΝΩΝ ΣΥΜΒΟΥΛΟΣ
ΑΝΤΩΝΙΟΣ ΝΙΚ. ΚΡΟΝΤΗΡΑΣ
Α.Δ.Τ. Σ 414944/89**

**Ο Δ/ΝΤΗΣ ΟΙΚΟΝΟΜΙΚΩΝ ΥΠΗΡΕΣΙΩΝ
ΖΑΧ. Ι. ΧΑΤΖΗΔΗΜΗΤΡΗΣ
Α.Δ.Τ. Ι 097518/73**

**Ο Δ/ΝΤΗΣ ΓΕΝ. ΛΟΓΙΣΤΗΡΙΟΥ
ΘΩΜΑΣ ΚΩΝ. ΤΣΙΑΚΑΣ
Α.Δ.Τ. Μ 149911/82**

ΠΙΣΤΟΠΟΙΗΤΙΚΟ ΕΛΕΓΧΟΥ ΟΡΚΩΤΟΥ ΕΛΕΓΚΤΗ ΛΟΓΙΣΤΗ

Προς τους κ.κ. Μετόχους της Ανώνυμης Εταιρείας "ΔΕΛΤΑ ΠΡΟΤΥΠΟΣ ΒΙΟΜΗΧΑΝΙΑ ΓΑΛΑΚΤΟΣ Α.Ε."

Ελέγξαμε τις ανωτέρω Οικονομικές Καταστάσεις καθώς και το σχετικό Προσάρτημα της Ανώνυμης Εταιρείας "ΔΕΛΤΑ ΠΡΟΤΥΠΟΣ ΒΙΟΜΗΧΑΝΙΑ ΓΑΛΑΚΤΟΣ Α.Ε." της εταιρικής χρήσεως που έληξε την 31η Δεκεμβρίου 2000. Ο έλεγχός μας, στα πλαίσια του οποίου λάβαμε και γνώση πλήρους λογιστικού απολογισμού των εργασιών των υποκαταστημάτων της εταιρείας, έγινε σύμφωνα με τις διατάξεις του άρθρου 37 του Κωδ. Ν. 2100/1920 "περί Ανωνύμων Εταιρειών" και τις ελεγκτικές διαδικασίες που κρίνουμε κατάλληλες, με βάση τις αρχές και τους κανόνες ελεγκτικής που ακολουθεί το Σώμα Ορκωτών Ελεγκτών Λογιστών και που είναι σύμφωνα με τις βιτιστικές αρχές των διεθνών Ελεγκτικών Προτύπων. Τέθηκαν στη διάθεσή μας τα βιβλία και στοιχεία που τήρησε η εταιρεία και μας δόθηκαν οι αναγκαίες για τον έλεγχο πληροφορίες και επεξηγήσεις που ζητήσαμε. Η εταιρεία εφαρμόισε ορθώς το Ελληνικό Γενικό Λογιστικό Σχέδιο. Δεν τροποποιήθηκε η μέθοδος απογραφής σε σχέση με την προηγούμενη χρήση. Επαληθεύσαμε την συμφωνία του περιεχομένου της Ελέσεως Διαχειρίσεως του Διοικητικού Συμβουλίου προς την Τακτική Γενική Συνέλευση των Μετόχων, με τις σχετικές Οικονομικές Καταστάσεις. Το Προσάρτημα περιλαμβάνει τις πληροφορίες που προβλέπονται από την παρ. 1 του άρθρου 43α του Κωδ. Ν.2180/1920.

Σημειώνεται ότι:
(α) Το υπόλοιπο του λογαριασμού «Συμμετοχές σε συνδεδεμένες επιχειρήσεις» άρχ 845 εκ. αντιπροσωπεύει την αξία κτήσεως μετόχων ανώνυμου εταιρείας που ελέγχεται από Ορκωτό Ελεγκτή αλλά οι μετοχές της δεν είναι εισηγμένες στο Χρηματιστήριο Αξιών Αθηνών. Σύμφωνα με τον Ισολογισμό της εταιρείας της 31.12.2000 η κοινοτική λογιστική αξία των μετοχών της ανήρρεται στο ίδιο περίπου ποσό, (β) Η Εταιρεία δεν έχει σχηματίσει, σύμφωνα με τις διατάξεις του άρθρου 42ε του Κ.Ν.2190/1920, πρόβλεψη για αποζημίωση προσωπικού λόγω εξόδου από την υπηρεσία συνολικού ποσού άρχ. 895 εκ. περίπου, εκ των οποίων άρχ 43 εκ. αφορούν την κλειόμενη χρήση. Κατά την γνώμη μας οι ανωτέρω οικονομικές Καταστάσεις οι οποίες προκύπτουν από τα βιβλία και στοιχεία της εταιρείας απεικονίζουν, μαζί με το Προσάρτημα, αφού ληφθούν υπόψη οι παραπάνω σημειώσεις μας, καθώς και η υπαίτηση της Εταιρείας κάτω από τον Ισολογισμό, την αντικειμενική διάρθρωση και την οικονομική θέση της εταιρείας κατά την 31η Δεκεμβρίου 2000, καθώς και τα Αποτελέσματα της χρήσεως που έληξε αυτή την ημερομηνία, βάσει των σχετικών Διατάξεων που ισχύουν και λογιστικών αρχών, οι οποίες έχουν γίνει γενικά παραδεκτές και δεν διαφέρουν από εκείνες που η εταιρεία εφαρμόισε στην προηγούμενη χρήση.

Αθήνα, 4 Μαΐου 2001
**Ο ΟΡΚΩΤΟΣ ΕΛΕΓΚΤΗΣ ΛΟΓΙΣΤΗΣ
ΠΑΝΑΓΙΩΤΗΣ ΒΡ. ΔΑΜΝΙΑΚΟΣ
Α.Μ.Σ.Ο.Ε.Λ 10431
ΒΚΑ ΠΡΟΤΥΠΟΣ ΕΛΕΓΚΤΙΚΗ Α.Ε.**

ΔΕΛΤΑ ΠΡΟΤΥΠΟΣ ΒΙΟΜΗΧΑΝΙΑ ΓΑΛΑΚΤΟΣ Α.Ε.

ΑΡ.Μ.Α.Ε. 35816/01/Β/95/248
 ΙΣΟΛΟΓΙΣΜΟΣ ΤΗΣ 31ης ΔΕΚΕΜΒΡΙΟΥ 2001
 8η ΕΤΑΙΡΙΚΗ ΧΡΗΣΗ (1 ΙΑΝΟΥΑΡΙΟΥ - 31 ΔΕΚΕΜΒΡΙΟΥ 2001)
 (ΠΟΣΑ ΣΕ ΔΡΑΧΜΕΣ)

ΕΝΕΡΓΗΤΙΚΟ	Ποσό χρήσης 2001			Ποσό χρήσης 2000		
	Αξία κτήσης	Αποβέβαιος	Αντισ. Αξία	Αξία κτήσης	Αποβέβαιος	Αντισ. Αξία
Β. ΕΞΟΔΑ ΕΓΚΑΤΑΣΤΑΣΕΩΣ						
4. Λοιπά έξοδα εγκατάστασης	8.068.214.926	7.042.002.350	1.026.212.556	7.308.347.980	6.341.889.224	763.858.432
Γ. ΠΑΓΙΟ ΕΝΕΡΓΗΤΙΚΟ						
I. Ακίνητα ακινητοποιήσιμα						
1. Έξοδα Επισκευών & Ανακατασκευών	1.327.028.483	1.248.369.001	80.869.402	1.223.189.127	1.120.743.413	90.445.714
2. Παροχές/αξίες & άλλα βιομηχανικά	1.013.074.088	1.025.632.256	7.141.822	1.009.288.477	1.003.453.531	5.845.448
	<u>2.340.102.571</u>	<u>2.273.991.257</u>	<u>87.991.224</u>	<u>2.232.477.604</u>	<u>2.124.196.944</u>	<u>96.291.162</u>
II. Αναμνηστικά ακινητοποιήσιμα						
1. Γραφεία Ομάδας	2.984.909.416	0	2.984.909.415	2.705.298.987	0	2.705.298.987
2. Κτίρια & τεχνικά έργα	12.891.394.490	8.748.469.070	8.642.844.414	11.908.981.898	8.607.695.197	8.101.716.671
3. Μηχανήματα τεχνικές εγκαταστάσεις & λοιπά μηχανήματα εξοπλισμός	45.711.674.428	33.478.751.818	12.233.322.910	41.183.799.832	29.851.486.000	11.612.309.832
4. Μεταφορικά μέσα	4.199.863.895	3.025.219.592	1.174.036.343	3.686.040.330	2.874.318.485	811.724.845
5. Επισκευές & λοιπές εξοπλιστικές	2.018.369.820	861.895.982	1.157.473.029	1.184.036.974	606.207.739	577.829.231
7. Ακίνητα υπαίθριου & περιβάλλοντος	137.077.838	0	137.077.838	497.731.210	0	497.731.210
	<u>67.894.180.787</u>	<u>44.113.220.208</u>	<u>23.630.287.540</u>	<u>67.185.408.681</u>	<u>38.909.937.313</u>	<u>23.188.531.168</u>
Σύνολο ακινητοποιήσιμων (I+II)	<u>74.234.283.358</u>	<u>46.387.211.465</u>	<u>27.618.758.842</u>	<u>74.417.886.285</u>	<u>41.124.134.257</u>	<u>27.286.822.330</u>
III. Συμμετοχές & άλλες μακροπρόθεσμες χρηματοοικονομικές απαιτήσεις						
1. Συμμετοχές σε συνδεδεμένες εταιρείες			845.425.797			845.425.797
7. Άλλες μακροπρόθεσμες απαιτήσεις			48.758.162			48.758.162
			<u>894.183.959</u>			<u>894.183.959</u>
Σύνολο Παγίου Ενεργητικού (I+II+III)			<u>78.512.942.797</u>			<u>75.180.716.287</u>
Δ. ΚΥΚΛΟΦΟΡΟΥΝ ΕΝΕΡΓΗΤΙΚΟ						
I. Αποθέματα						
1. Εμπορεύματα			288.614.010			159.054.179
2. Προϊόντα έτοιμα και ημιτελή			407.259.725			396.784.159
3. Υποπροϊόντα και Υπερπλεονάζοντα			3.632.507.220			3.287.452.305
4. Πρώτες & βοηθητικές ύλες			4.858.840.785			4.972.108.000
5. Αναλώσιμα υλικά Ανταλλακτικά & είδη συσκευασίας			9.187.311.782			8.788.230.532
6. Προκαταβολές για αγορά αποθεμάτων			11.840.807.368			8.559.508.580
			0			60.794.000
12. Επιταγές εισπρακτέες (μηνιαίες)			8.849.182.048			10.547.161.181
5. Βασικές απαιτήσεις κατά συνδεδεμένους			1.443.343.103			2.124.876.681
10. Επισφαλείς επίδοχα πελατών & χρεώσεων			245.165.895			238.494.221
11. Χρεώσιμες εγγυήσεις			2.056.699.911			1.618.438.241
12. Λοιπά δικαιώματα ημερησίων & πιστώσεων			5.721.146			42.701.254
			<u>29.039.918.781</u>			<u>23.189.954.178</u>
II. Διαθέσιμα						
1. Ταμείο			427.632.199			233.152.997
3. Καταθέσεις όψεως & προθεσμίας			2.977.829.323			1.906.041.778
			<u>3.405.461.522</u>			<u>2.139.194.775</u>
Σύνολο Κυκλοφ. Ενεργητικού (I+II+III)			<u>32.115.480.269</u>			<u>32.214.908.952</u>
Ε. ΜΕΤΑΒΑΤΙΚΟΙ ΛΟΓΙΣΜΟΙ ΕΝΕΡΓΗΤΙΚΟΥ						
1. Έξοδα επομένων χρήσεων			36.882.989			120.845.579
2. Έσοδα χρήσεως αμεταβλητά			18.378.039			9.037.911
3. Λοιποί μεταβατικοί Λογισμοί Ενεργητικού			287.881.359			186.189.302
			<u>543.142.427</u>			<u>316.072.792</u>
ΓΕΝΙΚΟ ΣΥΝΟΛΟ ΕΝΕΡΓΗΤΙΚΟΥ (B+Γ+Δ+Ε)			<u>110.628.385.066</u>			<u>107.495.624.282</u>
ΛΟΓΙΣΜΟΙ ΤΑΞΕΩΣ ΧΡΕΙΣΤΙΚΟΙ						
2. Χρηματιστικά λογ./ημίσια εγγυήσεων			1.048.800.073			1.728.324.950
3. Ομολογιακών ασφαλειών			258.500.000			258.500.000
4. Λοιποί λογισμοί τόξεως			2.205.309.973			1.985.824.950
			<u>3.512.610.046</u>			<u>3.972.649.900</u>

ΠΑΘΗΤΙΚΟ	Ποσό	
	χρήσης 2001	χρήσης 2000
A. ΙΔΙΑ ΚΕΦΑΛΑΙΑ		
I. Μετοχικό Κεφάλαιο		
1. Καταβλημένο	31.721.727.400	41.738.118.000
III. Διαφορές αναπροσαρμογής-Επιχορηγήσεις Επενδύσεων		
1. Διαφορές από αναπροσαρμογές συμμετ. και χρεωστικών	118.800.108	118.800.108
1. Διαφορές από αναπροσαρμογές λογισμικών	1.183.138.298	1.183.138.298
3. Επιχορηγήσεις επενδύσεων παγίου ενεργητικού	628.169.143	667.220.395
	<u>1.930.107.549</u>	<u>1.969.168.801</u>
IV. Αποθεματικά Κεφάλαια		
1. Τακτικά αποθεματικά	282.297.388	149.000.000
3α. Έξοδα Αναμόρφωσ. & 1502/90 αρ.23α	1.146.090.000	168.000.000
3. Απορροφήσιμα αποθεματικά ειδικών διατάξεων νόμων	1.170.808.862	832.828.871
	<u>2.600.196.250</u>	<u>1.149.828.871</u>
V. Αποτελέσματα εις νέον		
Υπόλοιπο κερδών εις νέον	4.426.774	156.307.842
Σύνολο Ιδίων Κεφαλαίων (A+I+III+IV+V)	<u>35.281.251.811</u>	<u>44.294.868.471</u>
B. ΠΡΟΒΛΕΨΕΙΣ ΓΙΑ ΚΥΝΔΙΝΟΥΣ & ΕΞΟΔΑ		
Ρ. Λοιπές προβλέψεις	605.337.913	789.414.887
Γ. ΥΠΟΧΡΕΩΣΕΙΣ		
I. Μακροπρόθεσμες υποχρεώσεις		
1. Ομολογιακά δάνεια	10.000.000.000	0
II. Βραχυπρόθεσμες υποχρεώσεις		
1. Προμηθευτές	8.409.278.145	4.741.551.412
2. Γραμμάτια πληρωτέα	2.868.184.708	1.781.078.308
2α. Επιστολές πληρωτέες/μετασφ.	1.256.059.488	354.739.841
3. Τραπεζικές λογ./βασ. υποχρεώσεις	0	578.079
4. Προκαταβολές πελατών	0	0
5. Υποχρεώσεις από φόρους & τέλη	1.765.565.301	1.791.141.420
6. Αποδομητικοί Οργανισμοί	391.868.105	360.182.315
10. Μερίσματα πληρωτέα	1.351.147.328	1.460.660.020
11. Πιστωτές διάφοροι	858.506.205	330.429.230
	<u>14.884.877.330</u>	<u>10.824.003.438</u>
Σύνολο Υποχρεώσεων	<u>14.884.877.330</u>	<u>10.824.003.438</u>
Δ. ΜΕΤΑΒΑΤΙΚΟΙ ΛΟΓΙΣΜΟΙ ΠΑΘΗΤΙΚΟΥ		
2. Έξοδα χρήσεως δουλειών	661.405.365	826.055.885
ΓΕΝΙΚΟ ΣΥΝΟΛΟ ΠΑΘΗΤΙΚΟΥ (A+B+Γ+Δ)	<u>62.011.958.495</u>	<u>67.439.170.382</u>
ΛΟΓΙΣΜΟΙ ΤΑΞΕΩΣ ΠΙΣΤΩΤΙΚΟΙ		
Ρ. Πιστωτικοί Λογισμοί		
Εγγυήσεων & εγγυήσεων ασφαλών	1.946.809.073	1.728.324.950
4. Λοιποί λογισμοί τόξεως	258.500.000	258.500.000
	<u>2.205.309.073</u>	<u>1.986.824.950</u>

Σημειώσεις: 1) Η τελική αναπροσαρμογή της αξίας των ακινήτων έγινε στην χρήση 2000
 2) Την προέσφαξη έγινε μείωση του Μετοχικού Κεφαλαίου της Εταιρείας κατά δρχ 10.017.387.600 σύμφωνα με την από 21/6/2001 Απόφαση της Γ.Σ των μετόχων της εταιρείας (ΦΕΚ 7984/11-9-01)

	Ποσό κέρδης 2001	Ποσό κέρδης 2000
I. Αποτέλεσμα εκμετάλλευσης		
Κυκλός εργασιών (πωλήσεις)	88.641.303.472	79.248.632.929
Μείων: Κόστος Πωληθέντων	69.315.696.270	58.463.229.818
Μικτά αποτελέσματα (κέρδη) επί/σης	25.325.719.202	20.785.403.107
Πλέον: Άλλα έσοδα εκμετάλλευσης	722.128.435	890.941.690
Σύνολο	26.047.847.637	21.776.344.807
ΜΕΙΩΝ:		
1. Έξοδα Διακ. ημερής λειτουργίας	3.692.873.833	3.418.469.725
3. Έξοδα λειτουργίας θυρεώσεως	17.761.991.709	14.898.807.697
Μετικά αποτελέσματα (κέρδη) εκμετάλλευσης	21.454.867.598	18.315.277.312
ΠΑΕΟΝ: 3. Πρωτοκ. τόκοι και συναφή έξοδα	47.889.137	13.490.792
ΜΕΙΩΝ: 3. Χρεωστικοί τόκοι Α. συναφή έξοδα	28.150.153	97.621.489
Ολοκ. αποτελ. (κέρδη) εκμετάλλευσης	21.518.904	184.131.097
	4.614.498.023	3.386.978.208
II. ΠΑΕΟΝ: Έκτακτα αποτελέσματα		
1. Έκτακτα & ανόργανα έσοδα	297.295.450	841.900.669
2. Έκτακτα κέρδη	101.697.720	210.478.596
3. Έσοδα πραγματοποιημένων εργασιών	2.620	31.781.030
	399.095.790	864.245.667
Μείων:		
1. Έκτακτα & Ανόργανα έξοδα	102.454.933	213.756.266
2. Έκτακτες ζημιές	25.265.185	14.380.096
	429.275	0
128.109.383	270.759.397	
270.759.397	0	
228.139.350	859.110.317	
4.885.234.420	4.043.048.809	
8.097.232.979	8.216.948.228	
5.477.819.34	619.417.039	
6.988.479.621	627.768.906	
4.263.006.781	3.415.329.000	

	Ποσό κέρδης 2001	Ποσό κέρδης 2000
Καθαρά αποτέλεσμα (κέρδη) χρήσεως	4.263.006.781	3.415.329.000
Πλέον: Υπόλοιπο Κερδών προηγούμενης χρήσης	159.307.842	22.599.874
Αποθεματικό προς διάθεση	168.996.000	0
Σύνολο	4.591.310.623	3.437.928.874
ΜΕΙΩΝ:		
1. Φόρος εισοδήματος	1.605.889.183	1.340.335.638
2. Αποτελ. μη αναμειχθέντα στο λειτουργικό κόστος φόροι	0	47.055.769
Κέρδη προς διάθεση	3.085.421.440	2.050.528.367
Η διάθεση των κερδών γίνεται ως εξής:		
1. Τακτικό αποθεματικό	133.307.399	102.000.000
2. Μερίσματα	1.351.147.320	1.400.109.026
8. Ειδικά αποθ. Καν (ΕΚ) 1257/99	1.140.000.000	0
8. Αποθ. αποθ.μ. Ν.1832/92	300.000.000	177.000.000
9α. Αποθεματικό από απαλλασ. της φορολογίας έσοδα	18.017.571	379.184
9β. Αποθεματικό από έσοδα φορολ. κατά ειδικό τρόπο	5.348.019	2.006.248
9ε. Αποθ.μ. υπερκερ. από πώληση μεταφορικών μέσων	15.300.041	43.983.070
7. Αμοιβές Διοικητ. Συμβουλίου	120.000.000	104.000.000
8. Υπόλοιπο κερδών εκ νέου	4.426.774	159.307.842
	3.005.553.430	2.050.328.367

Αθήνα, 21 Απριλίου 2002

Ο ΠΡΕΣΒΥΤΕΡΟΣ ΤΟΥ Δ.Σ. ΔΗΜΗΤΡΙΟΣ ΑΡ. ΔΑΣΚΑΛΟΠΟΥΛΟΣ Α.Δ.Τ. Μ 289328/80
 Ο Δ/ΝΩΝ ΣΥΜΒΟΥΛΟΣ ΑΝΤΩΝΙΟΣ ΝΙΚ. ΚΡΟΝΤΗΡΑΣ Α.Δ.Τ. Ε 414944/89
 Ο Δ/ΝΤΗΣ ΟΙΚΟΝΟΜΙΚΩΝ ΥΠΗΡΕΣΙΩΝ ΖΑΧ.Ι. ΧΑΤΖΗΔΗΜΗΤΡΙΟΥ Α.Δ.Τ. Ι 09751873
 Ο Δ/ΝΤΗΣ ΓΕΝ. ΛΟΓΙΣΤΗΡΙΟΥ ΘΩΜΑΣ ΚΩΝ. ΤΣΙΑΚΑΣ Α.Δ.Τ. Μ 149911/82 ΑΡ. ΑΔ. ΟΕΕ 22906 Ααμ

ΠΙΣΤΟΠΟΙΗΤΙΚΟ ΕΛΕΓΧΟΥ ΟΡΚΩΤΟΥ ΕΛΕΓΚΤΗ ΛΟΓΙΣΤΗ

Προς τους κ.κ. Μετόχους της Ανώνυμης Εταιρείας "ΔΕΛΤΑ ΠΡΟΤΥΠΟΣ ΒΙΟΜΗΧΑΝΙΑ ΓΑΛΑΚΤΟΣ Α.Ε."

Επαγγέλματι ως ανώτερο Οικονομικός Καταστάσεις καθώς και το σχετικό Προσάρτημα της Ανώνυμης Εταιρείας "ΔΕΛΤΑ ΠΡΟΤΥΠΟΣ ΒΙΟΜΗΧΑΝΙΑ ΓΑΛΑΚΤΟΣ Α.Ε." της εταιρείας χρήσεως που έληξε την 31η Δεκεμβρίου 2001. Ως Ελεγκτής μου, στο πλαίσιο του οποίου λάβαμε και γνώση πλήρους λογιστικού απολογισμού των εργασιών των υποκαταστημάτων της εταιρείας, έγινε σύγκριση με τις διατάξεις του άρθρου 37 του Κωδ. Ν. 2180/1920 περί Ανώνυμων Εταιρειών και τις ελεγκτικές διαδικασίες που κρίσαμε κατάλληλες, με βάση τις αρχές και τους κανόνες ελεγκτικής που ακολουθεί το Σχέδιο Οικονομικών Ελεγκτικών Αρχών και που είναι σύμφωνα με τις βασικές αρχές των διεθνών Ελεγκτικών Προτύπων. Υπέστησαν στη διάθεσή μας τα βιβλία και στοιχεία που τήρησε η εταιρεία και μας δόθηκαν οι αναγκαίες για τον έλεγχο πληροφορίες και απεικονίσεις που ζητήσαμε. Η εταιρεία εφαρμόισε αρχές του Ελληνικού Γενικού Λογιστικού Σχεδίου, δεν τροποποιήθηκε η μέθοδος απογραφής σε σχέση με την προηγούμενη χρήση. Επαληθεύσαμε την συμμόρφωση του παρεχόμενου της Εκθέσεως Διαχειρίσεως του Διοικητικού Συμβουλίου προς την Τακτική Γενική Συνέλευση των Μετόχων, με τις σχετικές Οικονομικές Καταστάσεις. Το Προσάρτημα περιλαμβάνει τις πληροφορίες που προήλθαν από την παρ. 1 του άρθρου 45α του Κωδ. Ν. 2180/1920. Σημειώνεται ότι (α) το υπόλοιπο του λογαριασμού «Συμμετοχές σε συνδεδεμένες επιχειρήσεις» δρχ 845 εκ. αντιπροσωπεύει την αξία κτήσεως μεισθών ανωνύμων εταιρειών που ελέγχεται από Ορκωτό Ελεγκτή λογιστή αλλά οι μετοχές της δεν είναι εισηγμένες στο Χρηματιστήριο Αξιών Αθηνών. Συμμόρφω με τον Ισολογισμό της εταιρείας της 31.12.2001 η εταιρεία λογιστική αξία των μετοχών της είναι μικρότερη κατά 218 εκ. (β) Η Εταιρεία δεν έχει σχηματίσει, σύμφωνα με τις διατάξεις του άρθρου 42ε του Κ.Ν.2190/1920, πρόβλεψη για αποζημίωση προσωπικού λόγω εξόδου από την υπηρεσία συνολικού ποσού δρχ. 1.027 εκ. περίπου, εκ των οποίων δρχ 187 εκ. αφορά την κλειόμενη χρήση. Κατό την γνώση μας οι ανωτέρω οικονομικές Καταστάσεις οι οποίες προκύπτουν από τα βιβλία και στοιχεία της εταιρείας απεικονίζουν, μαζί με το Προσάρτημα, αφού ληφθούν υπόψη οι παραπάνω σημειώσεις μας, καθώς και οι σημειώσεις της Εταιρείας κάτω από τον Ισολογισμό, την περιστασιακή διάθεση και την οικονομική θέση της εταιρείας κατά την 31η Δεκεμβρίου 2001, καθώς και τα Αποτελέσματα της χρήσεως που έληξε αυτή την ημερομηνία, βιβλία των σχετικών διατάξεων που ισχύουν και λογιστικών αρχών, οι οποίες έχουν γίνει γενικά περιδεκτές και δεν διαφέρουν από εκείνες που η εταιρεία εφαρμόισε στην προηγούμενη χρήση.

Αθήνα, 2 Μαΐου 2002

Ο ΟΡΚΩΤΟΣ ΕΛΕΓΚΤΗΣ ΛΟΓΙΣΤΗΣ
 ΠΑΝΑΓΙΩΤΗΣ ΒΡ ΔΑΜΝΗΑΚΟΣ
 Α.Μ.Σ.Ε.Α 10431
 ΒΚΑ ΠΡΟΤΥΠΟΣ ΕΛΕΓΚΤΙΚΗ Α.Ε.

2004

185

ΕΝΕΡΓΗΤΙΚΟ

Β. ΕΞΟΔΑ ΕΓΚΑΤΑΣΤΑΣΗΣ

4. Λοιπά έσοδα εγκατάστασης 32.950.254,37 24.124.342,38 8.825.911,99 23.677.813,37 20.666.184,45 3.011.628,92

Γ. ΠΑΓΙΟ ΕΝΕΡΓΗΤΙΚΟ

I. Ανώματες ακινητοποιήσεις

1. Έξοδα Έρευνών & Αναπτύξεων 3.931.186,28 3.782.369,11 148.817,17 3.894.434,23 3.657.722,67 236.711,56

2. Παραχωρήσεις & δικαιώματα βιομηχανικής ιδιοκτησίας 2.975.554,66 2.958.971,41 16.583,25 2.973.071,42 2.952.112,27 20.959,15

6.906.740,94 6.741.340,52 165.400,42 6.867.505,65 6.609.834,94 257.670,71

II. Ενσώματες ακινητοποιήσεις

1. Γήπεδα-Οικόπεδα 8.759.795,82 0,00 8.759.795,82 8.759.795,79 0,00 8.759.795,79

3. Κτίρια & τεχνικά έργα 37.290.867,90 22.416.569,71 14.874.298,19 36.951.737,31 19.804.725,09 17.147.012,22

4. Μηχανήματα-τεχνικές εγκαταστάσεις & λοιπά μηχανικά εξοπλισμός 137.658.515,94 110.534.178,19 27.124.337,75 134.150.181,73 98.249.014,28 35.901.167,45

5. Μεταφορικά μέσα 12.575.922,34 9.697.269,71 2.878.652,63 12.325.323,24 8.878.108,74 3.447.214,50

6. Επικτα & λοιπός εξοπλισμός 7.163.531,38 3.662.519,30 3.501.012,08 5.926.250,68 2.529.408,63 3.396.842,05

7. Ακίνητοι, υπό εκτέλ. & προκατ. 24.194.464,58 0,00 24.194.464,58 402.282,14 0,00 402.282,14

227.643.097,36 146.310.536,91 81.332.561,05 198.515.570,89 129.481.256,74 69.054.314,15

234.549.838,90 153.051.877,43 81.497.961,47 205.383.076,54 136.071.091,68 69.311.984,86

Σύνολο ακινητοποιήσεων (Γ+ΓII)

III. Συμμετοχές & άλλες μακροπρόθεσμες χρηματοοικονομικές απαιτήσεις

1. Συμμετοχές σε συνδεδεμένες επιχ. 18.634.060,89 2.481.073,51

7. Λοιπές μακροπρόθεσμες απαιτήσεις 235.900,10 143.120,06

18.869.960,99 2.624.193,57

100.367.922,46 71.936.178,43

Σύνολο Παγίου Ενεργητικού (Γ+ΓII+ΓIII)

Δ. ΚΥΚΛΟΦΟΡΟΥΝ ΕΝΕΡΓΗΤΙΚΟ

I. Αποθέματα

1. Εμπορεύματα 764.834,40 846.996,36

2. Προϊόντα έτοιμα και ημιτελή 1.449.267,47 1.195.186,28

4. Πρώτες & βοηθητικές ύλες 11.055.135,50 10.880.503,48

Ανάλυση αλικά Αντιόξικά & είδη σιμκ. 13.820.239,79 11.250.224,01

5. Πρωτογενείς για αγορά ή κατασκευές 34.882.634,17 34.882.634,17

II. Απαιτήσεις

1. Πελάτες 48.427.227,97 34.171.406,27

3α. Επιταγές εισπρακτ. (μεταχρεωσ.) 16.369.839,98 25.373.975,20

5. Βραχυ/σμες απαιτήσεις κατά συνδ. επιχειρ. 3.433.335,40 4.235.783,13

10. Επισφάλειες, Επίδοκι πελάτες & χρεώστες 961.926,00 719.488,44

11. Χρεώστες διάφοροι 8.031.934,12 6.032.574,94

15.970,31 16.788,86

75.240.233,78 79.550.919,84

IV. Διαθέσιμα

1. Ταμείο 1.954.011,29 1.254.973,44

3. Κινητήρια όψεως & προθεσμίας 20.824.442,03 8.739.644,23

22.778.453,32 10.014.617,67

124.908.221,07 107.506.967,64

Σύνολο Κυκλοφ. Ενεργητικού (Δ+ΔII+ΔIII+ΔIV)

Ε. ΜΕΤΑΒΑΤΙΚΟΙ ΛΟΓ/ΣΜΟΙ ΕΝΕΡΓΗΤΙΚΟΥ

1. Έξοδα επιστρεφ. χρήσεων 246.822,09 108.180,76

2. Έσοδα χρήσεως εισπρακτέα 369.256,35 53.829,98

3. Λοιποί μεταβατικοί λογ/μοί Ενεργητικού 527.537,03 843.907,14

1.143.615,47 1.006.017,88

235.245.670,99 183.459.892,87

ΓΕΝΙΚΟ ΣΥΝΟΛΟ ΕΝΕΡΓΗΤΙΚΟΥ (Β+Γ+Δ+Ε)

ΛΟΓ/ΣΜΟΙ ΤΑΞΕΩΣ ΧΡΕΩΣΤΙΚΟΥ

1. Αλλάτρια περιουσιακά στοιχεία 132,00 0,00

2. Χρεωστικοί λογ/μοί εγγυήσεων & εμπράγματων ασφαλειών 6.345.631,58 5.713.308,80

4. Λοιποί λογ/μοί τάξεως 758.620,69 758.620,69

7.104.384,27 6.471.929,49

ΣΗΜΕΙΩΣΗ: Η τελευταία αναπροσαρμογή της αξίας των ακινήτων έγινε στην χρήση 2000.

ΠΑΘΗΤΙΚΟ

A. ΙΔΙΑ ΚΕΦΑΛΑΙΑ

I. Μετοχικό Κεφάλαιο

1. Καταβλημένο 96.834.746,80 93.093.844,17

III. Διαφορές αναπροσαρμογής-Επιχορηγήσεις Επενδύσεων

1. Διαφορές από αναπροσ. αξίας συμμετοχών και χρεογράφων 343.008,39 343.008,39

2. Διαφορές από αναπροσ. αξίας λοιπών περιουσιακών στοιχείων 0,00 3.413.459,30

3. Επιχορηγήσεις επενδύσεων παγίου ενεργητικού 1.466.148,40 1.943.240,33

1.809.156,79 5.699.708,02

IV. Αποθεματικά Κεφάλαια

1. Τακτικό αποθεματικό 1.229.049,33 828.488,33

3α. Ειδικά Αποθεμ. Ν 1892/90 αρ. 23α 7.725.561,26 3.345.561,26

5. Αφρολόγητα αποθεματικά 3.121.806,29 3.435.365,52

ειδικών διατάξεων νόμων 12.076.418,88 7.609.415,11

V. Αποτελέσματα εīs νέον

Υπόλοιπο κερδών εīs νέον 3.720,79 12.991,27

Σύνολο Ιδίων Κεφαλαίων (Α+ΑII+ΑIII+ΑIV+ΑV)

119.724.041,29 106.415.958,57

Β. ΠΡΟΒΛΕΨΕΙΣ ΓΙΑ ΚΥΝΔΥΝΟΥΣ & ΕΞΟΔΑ

2. Λοιπές προβλέψεις 3.242.054,74 2.656.897,78

Γ. ΥΠΟΧΡΕΩΣΕΙΣ

I. Μακροπρόθεσμες υποχρεώσεις

1. Ομολογιακά δάνεια 31.181.217,80 29.347.028,81

31.181.217,80 29.347.028,81

II. Βραχυ/σμες υποχρεώσεις

1. Προμηθευτές 30.027.439,66 10.300.039,88

2. Γραμμάτια πληρωτέα 12.893.404,73 7.630.736,02

2α. Επιταγές πληρωτέες/μεταχρ. 8.045.160,33 3.880.600,07

4. Πρόκαταβολές πελατών 3.313.201,00 0,00

5. Υποχρεώσεις από φόρους-τέλη 8.071.623,68 5.181.409,78

6. Ασφαλιστικοί Οργανισμοί 1.255.300,12 1.150.280,57

8. Υποχρ. πρ. συνδ.μ. επιχειρ. 1.518.072,00 692.865,91

10. Μερίσματα πληρωτέα 705.391,04 3.965.215,92

11. Πιστωτές διάφοροι 14.169.950,32 2.512.123,86

83.809.729,77 43.098.979,71

114.990.846,65 72.446.008,32

Σύνολο Υποχρεώσεων

Δ. ΜΕΤΑΒΑΤΙΚΟΙ ΛΟΓ/ΣΜΟΙ ΠΑΘΗΤΙΚΟΥ

2. Έξοδα χρήσεως δουλευμένα 708.060,53 1.041.028,22

3. Λοιποί μεταβατικοί λογαριασμοί 5.502.567,87 0,00

6.288.828,40 1.941.028,22

Σύνολο

235.245.670,99 183.459.892,87

ΓΕΝΙΚΟ ΣΥΝΟΛΟ ΠΑΘΗΤΙΚΟΥ (Α+Β+Γ+Δ)

ΛΟΓΑΡΙΑΣΜΟΙ ΤΑΞΕΩΣ ΠΙΣΤΩΤΙΚΟΥ

1. Δικαιούχοι αλλοτρ. περιουσι. στοιχείων 132,00 0,00

2. Πιστωτικοί λογ/μοί εγγυήσεων και εμπράγματων ασφαλειών 6.345.631,58 5.713.308,80

4. Λοιποί λογ/μοί τάξεως 758.620,69 758.620,69

7.104.384,27 6.471.929,49

	Ποσό κλειομένης χρήσης 2002	Ποσό προηγούμενης χρήσης 2001
I. Αποτελέσματα εκμετάλλευσης		
Κύκλος εργασιών (πωλήσεις)	288.281.801,20	260.135.886,93
Μείον: Κόστος Πωλήσεων	<u>203.394.997,98</u>	<u>185.812.429,26</u>
Μικτά αποτελέσματα (κέρδη) εκμίσθης	84.886.803,24	74.323.457,67
Μείον: Άλλα έσοδα εκμίσθης	<u>2.108.058,16</u>	<u>2.259.127,14</u>
Σύνολο	86.994.862,40	76.562.584,81
ΜΕΙΟΝ: 1. Έξοδα Διοικ. Λειτουργίας	12.609.005,88	10.837.493,27
3. Έξοδα λειτουργίας Διαθέσεως	<u>55.398.758,02</u>	<u>52.126.168,06</u>
Μερικά αποτελέσματα (κέρδη) εκμίσθης	18.987.098,50	13.618.923,48
ΠΑΕΟΝ: 3. Πιστωτικοί τόκοι και συναφή έξοδα	230.998,24	139.894,75
ΜΕΙΟΝ: 3. Χρεωστικοί τόκοι & συναφή έξοδα	<u>226.925,16</u>	<u>76.742,93</u>
Οδικά αποτελέσματα (κέρδη) εκμίσθης	18.991.171,58	13.682.075,30
II. ΠΑΕΟΝ: Έκτακτα αποτελέσματα		
1. Έκτακτα & ανόργανα έσοδα	963.783,35	872.473,81
2. Έκτακτα κέρδη	297.462,04	298.159,12
3. Έσοδα προηγούμενων χρήσεων	<u>298,40</u>	<u>7,69</u>
Μείον:	1.261.523,79	1.170.640,62
1. Εκτακτα & Ανόργανα έσοδα	244.723,94	300.674,79
2. Εκτακτες ζημιές	154.578,69	74.116,46
3. Έξοδα προηγούμενων χρήσεων	<u>400.967,56</u>	<u>880.556,23</u>
Οργανικά & έκτακτα αποτελέσματα (κέρδη)	19.851.727,81	17.893.567,07
ΜΕΙΟΝ: Σύνολο αποσβέσεων παγίων στοιχείων	21.290.610,92	17.893.567,07
Μείον: Οι από αυτές ενσωματωμένες	<u>17.700.946,71</u>	<u>3.589.664,21</u>
• στο λειτουργικό κόστος		16.075.760,35
ΚΑΘΑΡΑ ΑΠΟΤ/ΤΑ (κέρδη) ΧΡΗΣΗΣ ΠΡΟ ΦΟΡΩΝ	<u>16.262.063,60</u>	<u>12.660.117,95</u>

28861513102

	Ποσό κλειομ. χρήσης 2002	Ποσό προηγ. χρήσης 2001
Καθαρά αποτελέσματα (κέρδη) χρήσεως	16.262.063,60	12.518.963,41
Μείον: Υπόλοιπο κερδών προηγούμ. χρήσης	12.991,27	467.521,18
Αποθεματικά προς διάθεση	0,00	487.160,67
Μείον: Διαφορές φορολογικού ελέγχου προηγούμενων χρήσεων	<u>3.937.114,00</u>	<u>0,00</u>
Σύνολο	12.337.940,87	13.473.645,26
ΜΕΙΟΝ: 1. Φόρος εισοδήματος	6.484.384,00	4.418.456,91
Κέρδη προς διάθεση	<u>5.853.556,87</u>	<u>9.055.188,35</u>

Η διάθεση των κερδών γίνεται ως εξής:

1. Τακτικά αποθεματικό	400.561,00	391.217,61
2. Μερίσματα	705.391,04	3.965.215,92
8. Ειδικά αποθ. Καν (ΕΚ) 1257/99	4.380.000,00	3.345.561,26
6. Αφορολόγ. αποθ.μ. Ν 1892/90	0,00	880.410,86
6α. Αποθεματικά από απαλλασσόμενα της φορολογίας έσοδα	0,00	47.006,81
6β. Αποθεματικά από έσοδα φορολογηθ. κατ' ειδικό τρόπο	0,00	15.695,73
6ε. Αποθεματικό υπεραξίας από πώληση μεταφορικών μέσων	13.884,10	44.924,55
7. Αμοιβάτες Διοικητικού Συμβουλίου	350.000,00	352.164,34
8. Υπόλοιπο κερδών εις νέον	<u>3.720,73</u>	<u>12.991,27</u>
	<u>5.853.556,87</u>	<u>9.055.188,35</u>

Ο ΠΡΟΕΔΡΟΣ ΤΟΥ Δ.Σ.
ΔΗΜ. ΑΡ. ΔΑΣΚΑΛΟΠΟΥΛΟΣ
Α.Δ.Τ. Μ 289326/80

Ο Δ/ΝΩΝ ΣΥΜΒΟΥΛΟΣ
ΑΝΤΩΝΙΟΣ ΝΙΚ. ΚΡΟΝΤΗΣ
Α.Δ.Τ. Ε 414944/89

Αθήνα, 14 Μαρτίου 2003

Ο Δ/ΝΤΗΣ ΟΙΚΟΝΟΜΙΚΩΝ ΥΠΗΡΕΣΙΩΝ
ΖΑΧ. Ι. ΧΑΤΖΗΔΗΜΗΤΡΙΟΥ
Α.Δ.Τ. Ι 097518/73

Ο Δ/ΝΤΗΣ ΓΕΝ. ΛΟΓΙΣΤΗΡΙΟΥ
ΘΩΜΑΣ ΚΩΝ. ΤΣΙΑΚΑΣ
Α.Δ.Τ. Μ 149911/82
ΑΡ. ΑΔΕΙΑΣ Ο.Ε.Ε. Α ΤΑΞΗΣ 0022906

*** ΠΙΣΤΟΠΟΙΗΤΙΚΟ ΕΛΕΓΧΟΥ ΟΡΚΩΤΟΥ ΕΛΕΓΚΤΗ ΛΟΓΙΣΤΗ**

Προς τους κ.κ. Μετόχους της Ανωνύμης Εταιρείας "ΔΕΛΤΑ ΠΡΟΤΥΠΟΣ ΒΙΟΜΗΧΑΝΙΑ ΓΑΛΑΚΤΟΣ Α.Ε."

Η εγγραφή των στοιχείων Οικονομικής Κατάστασης καθώς και το σχετικό Πρωτόκολλο της Ανωνύμης Εταιρείας "ΑΙΛΙΑ ΠΡΟΤΥΠΙΚΟ ΒΙΟΜΗΧΑΝΙΑ ΓΑΛΑΚΤΟΣ Α.Ε." της εταιρικής χρήσεως που έληξε την 31η Δεκεμβρίου 2002, (ο έλεγχός μας), στα πλαίσια του οποίου λήφθη και γνώση πληθώρας λογιστικών παραστάσεων των εργασιών των οικονομικών της εταιρείας, έγινε σύμφωνα με τις διατάξεις του άρθρου 37 του Κωδ. Ν. 2190/1920 "περί Ανωνύμων Εταιρειών" και τις ελεγκτικές διαδικασίες που κρίνουμε κατάλληλες, με βάση τις αρχές και τους κανόνες ελεγκτικής που ακολουθεί το Σύστημα Ορκωτών Ελεγκτών Λογιστών και που είναι σύμφωνα με τις βασικές αρχές των Διεθνών Ελεγκτικών Προτύπων. Τέθηκαν στη διάθεσή μας τα βιβλία και στοιχεία που τήρησε η εταιρεία και μας δόθηκαν οι αναγκαίες για τον έλεγχο πληροφορίες και επεξηγήσεις που ζητήσαμε. Η εταιρεία εφάρμοσε ορθώς το Ελληνικό Γενικό Λογιστικό Σχέδιο, δεν τροποποιήθηκε η μέθοδος απογραφής σε σχέση με την προηγούμενη χρήση και το κόστος παραγωγής που προκύπτει από τα λογιστικά βιβλία προσδιορίστηκε σύμφωνα με τις παραδεχόμενες αρχές του λογισμού του κόστους. Επιβεβαιώσαμε την συμφωνία του περιεχομένου της Εκθέσεως Διαχειρίσεως του Διοικητικού Συμβουλίου προς την Τακτική Γενική Συνέλευση των Μετόχων, με τις σχετικές Οικονομικές Καταστάσεις. Το Προσάρτημα περιλαμβάνει τις πληροφορίες που προβλέπονται από την παρ. 1 του άρθρου 43α του Κωδ. Ν.2190/1920. Σημειώνεται ότι: (α) Το υπόλοιπο του λογαριασμού «Συμμετοχές σε συνδεδεμένες επιχειρήσεις» € 18,6 αντιπροσωπεύει την αξία κτήσεως μετοχών ανωνύμων εταιρειών που ελέγχονται από Ορκωτό Ελεγκτή Λογιστή αλλά οι μετοχές τους δεν είναι εισηγμένες στο Χρηματιστήριο Αξιών Αθηνών. Σύμφωνα με τους Ισολογισμούς των εταιρειών της 31.12.2002 η εσωτερική λογιστική αξία των μετοχών αυτών είναι μικρότερη από € 4,1 εκ. (β) Η Εταιρεία δεν έχει σχηματίσει, σύμφωνα με τις διατάξεις του άρθρου 42ε του Κ.Ν.2190/1920, πρόβλεψη για αποζημίωση προσωπικού λόγω εξόδου από την υπηρεσία συνολικού ποσού € 3,38 εκ. περίπου, εκ των οποίων € 3,01 εκ. αφορούν τις προηγούμενες χρήσεις. Κατά την γνώμη μας οι ανωτέρω οικονομικές Καταστάσεις οι οποίες προκύπτουν από τα βιβλία και στοιχεία της εταιρείας απεικονίζουν, μαζί με το Προσάρτημα, αφού ληφθούν υπόψη οι παραπάνω σημειώσεις μας, καθώς και οι σημειώσεις της Εταιρείας κάτω από τον λογαριασμό, την περιουσιακή διάρθρωση και την οικονομική θέση της εταιρείας κατά την 31η Δεκεμβρίου 2002, καθώς και τα Αποτελέσματα της χρήσεως που έληξε αυτή την ημερομηνία, βάσει των σχετικών διατάξεων των ισχυρών και λογιστικών αρχών, οι οποίες έχουν γίνει γενικά παραδεκτές και δεν διαφέρουν από εκείνες που η εταιρεία εμφάνισε στην προηγούμενη χρήση.

Αθήνα, 18 Μαρτίου 2003
Ο ΟΡΚΩΤΟΣ ΕΛΕΓΚΤΗΣ ΛΟΓΙΣΤΗΣ
ΠΑΝΑΓΙΩΤΗΣ ΒΡ. ΔΑΜΗΛΑΚΟΣ
Α.Μ. ΣΟΕΛ 10431
ΒΚΑ ΠΡΟΤΥΠΟΣ ΕΛΕΓΚΤΙΚΗ Α.Ε.

ΔΕΛΤΑ ΒΙΟΜΗΧΑΝΙΑ ΠΑΓΩΤΩΝ Α.Ε.

ΑΡ.Μ.Α.Ε. 2387/01/Β/91/30(93)

ΙΣΟΛΟΓΙΣΜΟΣ ΤΗΣ 31ης ΔΕΚΕΜΒΡΙΟΥ 2000
9η ΕΤΑΙΡΙΚΗ ΧΡΗΣΗ (1 ΙΑΝΟΥΑΡΙΟΥ - 31 ΔΕΚΕΜΒΡΙΟΥ 2000)
(ΠΟΣΑ ΣΕ ΔΡΑΧΜΕΣ)

136

ΕΝΕΡΓΗΤΙΚΟ

Β. ΕΞΟΔΑ ΕΓΚΑΤΑΣΤΑΣΗΣ

4. Λοιπά έξοδα εγκατάστασης

Αξία κτήσης	Ποσό χρήσης 2000			Ποσό χρήσης 1999		
	Αποσβέσεις	Αναρ. Αξία	Αξία κτήσης	Αποσβέσεις	Αναρ. Αξία	
2.001.871.075	1.490.171.325	502.389.750	1.827.813.858	1.444.303.196	783.608.454	

Γ. ΠΑΓΙΟ ΕΝΕΡΓΗΤΙΚΟ

I. Ανώματες ακινητοποιήσεις

1. Έξοδα Ερευνών & Αναπτύξεων

457.054.694	129.514.144	27.540.550	150.881.253	101.378.321	49.502.932
-------------	-------------	------------	-------------	-------------	------------

2. Παραχωρήσεις & Δικαιώματα Βιομηχανικής Ιδιοκτησίας

49.722.580	28.246.891	21.475.589	48.337.070	18.502.442	28.034.626
------------	------------	------------	------------	------------	------------

296.777.274	157.761.138	49.016.139	197.218.323	119.880.763	77.537.560
-------------	-------------	------------	-------------	-------------	------------

II. Ενσώματες ακινητοποιήσεις

1. Γήπεδα - Οικόπεδα

1.540.721.138	0	1.540.721.138	1.184.658.642	0	1.184.658.642
---------------	---	---------------	---------------	---	---------------

3. Κτίρια & τεχνικά έργα

3.186.285.633	1.388.689.570	1.800.606.063	3.143.876.527	1.177.080.995	1.965.895.532
---------------	---------------	---------------	---------------	---------------	---------------

4. Μηχανήματα-Τεχνικές εγκαταστάσεις & λοιπός μηχανολογικός εξοπλισμός

21.347.301.731	13.503.536.352	7.783.845.379	19.593.232.098	11.767.368.438	7.923.663.880
----------------	----------------	---------------	----------------	----------------	---------------

6. Μεταφορικά μέσα

868.179.310	750.290.137	894.789.606	894.789.606	748.225.360	146.664.248
-------------	-------------	-------------	-------------	-------------	-------------

8. Επιπλα και λοιπός εξοπλισμός

444.058.148	211.900.570	232.157.572	359.447.526	140.954.257	218.493.209
-------------	-------------	-------------	-------------	-------------	-------------

7. Ακινήτοποιήσεις υπό εκτέλεση & προκαταβολές

1.830.573.287	0	1.930.573.287	689.175.644	0	689.175.644
---------------	---	---------------	-------------	---	-------------

29.327.170.247	15.932.388.635	13.394.792.612	25.944.980.041	13.834.528.048	12.110.450.933
----------------	----------------	----------------	----------------	----------------	----------------

28.533.858.521	14.099.147.776	12.443.808.751	26.142.198.354	13.951.209.811	12.187.988.550
----------------	----------------	----------------	----------------	----------------	----------------

Σύνολο ακινητοποιήσεων (I+II)

III. Συμμετοχές & άλλες μακροπρόθεσμες χρηματοοικονομικές απαιτήσεις

1. Συμμετοχές σε συνδεδεμένες εταιχ.

		9.697.331.489		9.697.331.489	
--	--	---------------	--	---------------	--

7. Λοιπές μακροπρόθεσμες απαιτήσεις

		19.918.903		14.534.903	
--	--	------------	--	------------	--

		9.717.248.392		9.711.866.392	
--	--	---------------	--	---------------	--

Σύνολο Παγίου ενεργητικού (I+II+III)

		23.181.657.143		21.869.854.943	
--	--	----------------	--	----------------	--

Δ. ΚΥΚΛΟΦΟΡΟΥΝ ΕΝΕΡΓΗΤΙΚΟ

I. Αποθέματα

1. Εμπροσμάτω

		91.705.027		46.911.824	
--	--	------------	--	------------	--

2. Προϊόντα έτοιμα και ημιτελή

		1.027.683.736		890.570.097	
--	--	---------------	--	-------------	--

Υποπροϊόντα και Υπολείμματα

--	--	--	--	--	--

4. Πρώτες & βοηθητικές ύλες

		1.176.514.310		1.351.246.010	
--	--	---------------	--	---------------	--

Αναλώσιμα υλικά-Ανταλλάκτα & είδη ανακ.

		150.191.220		13.557.812	
--	--	-------------	--	------------	--

5. Προκαταβολές για αγοράς αποθεμάτων

		2.345.194.793		2.302.208.451	
--	--	---------------	--	---------------	--

II. Απαιτήσεις

1. Πελάτες

		2.046.701.081		1.774.221.428	
--	--	---------------	--	---------------	--

2. Γραμμάτια Εισπρακτέα

		33.814.847		114.374.519	
--	--	------------	--	-------------	--

3α. Επιταγές εισπρακτέες (μεταχρησ.)

		407.460.638		212.793.809	
--	--	-------------	--	-------------	--

β. Βραχυπρόθεσμες απαιτήσεις κατά συνδ. επιχειρ.

		3.125.883.588		4.017.218.744	
--	--	---------------	--	---------------	--

10. Επισφαλείς - Επιδόκιμοι πελάτες & χρεώστες

		219.719.574		162.314.814	
--	--	-------------	--	-------------	--

11. Χρεώστες διάφοροι

		840.272.869		683.128.214	
--	--	-------------	--	-------------	--

12. Λογαριασμοί διαχειρίσιως προκαταβολών & πιστώσεων

		243.822.887		19.341.825	
--	--	-------------	--	------------	--

		6.910.284.404		6.893.351.151	
--	--	---------------	--	---------------	--

IV. Διαθέσιμα

1. Ταμείο

		15.089.926		13.581.646	
--	--	------------	--	------------	--

3. Καταθέσεις όψεως & προθεσμίας

		34.511.309		804.212	
--	--	------------	--	---------	--

		49.701.495		14.385.858	
--	--	------------	--	------------	--

Σύνολο κυκλοφορούντος ενεργητικού (ΔI+ΔII+ΔIII+ΔIV)

		9.405.180.832		9.180.005.400	
--	--	---------------	--	---------------	--

Ε. ΜΕΤΑΒΑΤΙΚΟΙ ΛΟΓΑΡΙΑΣΜΟΙ ΕΝΕΡΓΗΤΙΚΟΥ

1. Έξοδα επομένων χρήσεων

		27.308.122		32.178.054	
--	--	------------	--	------------	--

ΓΕΝΙΚΟ ΣΥΝΟΛΟ ΕΝΕΡΓΗΤΙΚΟΥ (Β+Γ+Δ+Ε)

		33.095.946.647		31.895.642.918	
--	--	----------------	--	----------------	--

ΛΟΓΑΡΙΑΣΜΟΙ ΤΑΞΕΩΣ ΧΡΕΩΣΤΙΚΟΥ

2. Χρεωστικοί λογαριασμοί εγγυησεων & εμπράγματων ασφαλειών

		1.859.338.308		7.341.219.959	
--	--	---------------	--	---------------	--

ΠΑΘΗΤΙΚΟ

Α. ΙΔΙΑ ΚΕΦΑΛΑΙΑ

1. Μετοχικό Κεφάλαιο

Ποσό χρήσης 1999	Ποσό χρήσης 1999
14.711.540.000	14.711.540.000

1. Κατεβλημένο

Β. Διαφορές αναπροσαρμογής-Επιχορηγήσεις Επενδύσεων

2. Διαφορές από αναπρ. αξίας λοιπών περιουσιακών στοιχείων

379.271.873	0
-------------	---

3. Επιχορηγήσεις επενδύσεων παγίου ενεργητικού

315.711.680	259.798.660
-------------	-------------

694.883.558	259.798.660
-------------	-------------

IV. Αποθεματικά Κεφάλαια

1. Τακτικό αποθεματικό

72.400.000	46.000.000
------------	------------

3. Ειδικά αποθεματικά

322.000.000	322.000.000
-------------	-------------

3α. Ειδικά αποθεματικά Ν. 1892/20 αρ. 23β

183.200.000	0
-------------	---

5. Αφαιρούμενα αποθεματικά ειδικών διατάξεων νόμων

2.354.178.675	2.287.807.251
---------------	---------------

2.912.077.641	2.655.807.251
---------------	---------------

V. Αποτελέσματα εις νέον

Υπόλοιπο κερδών εις νέον

159.912	24.435.706
---------	------------

Υπόλοιπο Όμιλων προηγ. χρήσεων

0	-17.583.337
---	-------------

Σύνολο ιδίων κεφαλαίων (ΑI+ΑII+ΑIV+AV)

18.310.781.111	17.633.858.279
----------------	----------------

Β. ΠΡΟΒΛΕΨΕΙΣ ΓΙΑ ΚΙΝΔΥΝΟΥΣ & ΕΞΟΔΑ

2. Λοιπές προβλέψεις

220.895.842	342.349.322
-------------	-------------

Γ. ΥΠΟΧΡΕΩΣΕΙΣ

I. Μακροπρόθεσμες υποχρεώσεις

1. Δάνεια Τραπεζών

5.297.241.024	5.267.550.531
---------------	---------------

II. Βραχυπρόθεσμες υποχρεώσεις

1. Προμηθευτές

1.510.390.448	1.082.184.139
---------------	---------------

2. Γραμμάτια πληρωτέα

685.888.992	945.733.839
-------------	-------------

2α. Επιταγές πληρωτέες/μπαχαρ.

848.923.288	0
-------------	---

3. Τράπεζες λογ. βραχ. υποχρεώσεων

4.548.638.372	1.323.307.318
---------------	---------------

4. Προκαταβολές πελατών

1.154.248.368	712.099.820
---------------	-------------

8. Υποχρεώσεις από φόρους-τέλη

228.493.255	740.336.511
-------------	-------------

6. Ασφαλιστικοί Οργανισμοί

123.858.894	187.737.066
-------------	-------------

10. Μερήματα πληρωτέα

220.673.100	489.480.820
-------------	-------------

11. Πιστωτικές διαφορές

91.739.088	191.632.984
------------	-------------

9.217.518.781	6.648.502.284
---------------	---------------

Σύνολο υποχρεώσεων (ΓI+ΓII)

14.514.780.805	13.908.052.815
----------------	----------------

Δ. ΜΕΤΑΒΑΤΙΚΟΙ ΛΟΓΙΣΜΟΙ ΠΑΘΗΤΙΚΟΥ

2. Έξοδα χρήσεως διαλυμένα

41.538.089	13.280.502
------------	------------

ΓΕΝΙΚΟ ΣΥΝΟΛΟ ΠΑΘΗΤΙΚΟΥ (Α+Β+Γ+Δ)

33.095.946.647	31.895.842.918
----------------	----------------

ΛΟΓΑΡΙΑΣΜΟΙ ΤΑΞΕΩΣ ΠΙΣΤΩΤΙΚΟΥ

2. Πιστωτικοί λογαριασμοί εγγυησεων & εμπράγματων ασφαλειών

1.859.338.308	7.341.219.959
---------------	---------------

188

**ΚΑΤΑΣΤΑΣΗ ΛΟΓΑΡΙΑΣΜΟΥ ΑΠΟΤΕΛΕΣΜΑΤΩΝ ΧΡΗΣΗΣ
31ης ΔΕΚΕΜΒΡΙΟΥ 2000 (1 ΙΑΝΟΥΑΡΙΟΥ 2000 - 31 ΔΕΚΕΜΒΡΙΟΥ 2000)**

	Ποσά χρήσης 2000	Ποσά χρήσης 1999
I. Αποτελέσματα εκμετάλλευσης		
Κόστος εργασιών (πωλήσεις)	22.595.314.032	21.011.556.871
Μείον: Κόστος πωληθέντων	13.464.898.478	12.800.997.068
Μικτά αποτελέσματα (κέρδη) εκμετάλλευσης	9.130.508.554	8.510.558.773
Πλέον: Άλλα έσοδα εκμετάλλευσης	1.338.877.532	950.478.095
Σύνολο	10.469.386.086	9.461.039.468
Μείον:		
1. Έξοδα διοικητικής λειτουργίας	2.177.760.728	1.599.555.845
2. Έξοδα λοιπ. εργασιών & αναπτύξεως	18.568.808	0
3. Έξοδα λειτουργίας διαβίωσης	6.873.926.529	6.447.227.288
Μεράκι αποτελέσματα (κέρδη) εκμετάλλευσης	8.868.253.843	8.048.782.931
Πλέον: Άλλα έσοδα συμμετοχών	1.598.932.063	1.414.258.637
1. Έσοδα συμμετοχών	77.788.810	0
4. Πρωτογενείς τόκοι & συναφή έσοδα	33.778.424	59.827.251
Μείον:	1.710.498.103	1.473.883.788
3. Χρηματικοί τόκοι & συναφή έξοδα	761.211.107	1.003.150.848
Ολικά αποτελέσματα (κέρδη) εκμετάλλευσης	949.283.890	470.733.142
II. ΠΛΕΟΝ: Έκτακτα αποτελέσματα		
1. Έκτακτα & ανόργανα έσοδα	665.200.422	365.800.557
2. Έκτακτα κέρδη	11.730.200	1.312.870.370
3. Έσοδα προηγούμενων χρήσεων	0	7.311.282
Μείον:	578.930.822	1.685.782.189
1. Έκτακτα & Ανόργανα έξοδα	253.233.919	217.114.447
Οργανικά & έκτακτα αποτελέσματα (κέρδη)	1.272.978.689	1.939.400.684
Μείον: Σύνολο αποσβέσεων παγίων στοιχείων	2.632.567.014	2.399.939.348
Μείον: Οι από αυτές ενσωματωμένες στο λειτουργικό κόστος	2.239.820.513	1.984.104.653
ΚΑΘΑΡΑ ΑΠΟΤΕΛΕΣΜΑΤΑ (κέρδη) ΧΡΗΣΗΣ προ φόρων	880.032.198	1.503.868.191

**ΠΙΝΑΚΑΣ ΔΙΑΘΕΣΕΩΣ
ΑΠΟΤΕΛΕΣΜΑΤΩΝ**

	Ποσά χρήσης 2000	Ποσά χρήσης 1999
Καθαρά αποτελέσματα (κέρδη) χρήσης	880.032.198	1.503.868.191
Μείον: Υπόλοιπο ζημιών προηγούμενης χρήσης	6.862.398	-17.683.337
Σύνολο	886.894.596	1.485.982.854
Μείον:		
1. Φόρος εισοδήματος Κέρδη προς διάθεση	361.781.184	629.548.668
	625.103.402	860.333.186
Η διάθεση των κερδών γίνεται ως εξής:		
1. Τακτικό αποθεματικό	26.400.980	46.000.000
2. Μειοζήμια	220.873.100	485.480.820
3. Αποθεματικά Ν.1892/90 αρθ. 23α	0	322.800.000
4. Αφορολ. υπόθετ. Ν 1892/92	59.000.000	0
5α. Αποθεμ. από απελασθέντα έσοδα	285.349	0
5β. Αποθεμ. από έσοδα φορολ. κατ' ειδ. τρόπο	629.280	0
6α. Αποθεμ. Ν. 1892/90 άρθρ. 23β	183.200.000	0
6β. Αποθεμ. υπεραξίας από πωλ. Μ/Μ	6.754.786	0
7. Αμοιβές Δ.Σ.	48.000.000	0
8. Υπόλοιπο κερδών εις νέον	159.912	8.852.388
	826.103.402	860.333.186

Αθήνα, 30 Απριλίου 2001

Ο ΠΡΟΕΔΡΟΣ ΤΟΥ Δ.Σ.
ΔΗΜΗΤΡΗΣ ΑΡ. ΔΑΣΚΑΛΟΠΟΥΛΟΣ
Α.Δ.Τ. Μ 289326/80

Ο ΑΝΤΙΠΡΟΕΔΡΟΣ & Δ/ΝΩΝ ΣΥΜΒΟΥΛΟΣ
ΔΙΟΝΥΣΙΟΣ ΑΘ. ΝΙΚΟΛΑΟΥ
Α.Δ.Τ. Η 720995/85

Ο Δ/ΝΤΗΣ ΟΙΚΟΝΟΜΙΚΩΝ ΥΠΗΡΕΣΙΩΝ
ΝΙΚΟΛΑΟΣ ΓΑΒΡ. ΜΑΡΚΟΠΟΥΛΟΣ
Α.Δ.Τ. Κ 070342/75

Ο Δ/ΝΤΗΣ ΓΕΝ. ΛΟΓΙΣΤΗΡΙΟΥ
ΒΑΣΙΛΕΙΟΣ ΚΩΝ. ΠΑΝΤΕΛΕΟΣ
Α.Δ.Τ. Π 130904

ΠΙΣΤΟΠΟΙΗΤΙΚΟ ΕΛΕΓΧΟΥ ΟΡΚΩΤΟΥ ΕΛΕΓΚΤΗ ΛΟΓΙΣΤΗ

Προς τους κ.κ. Μετόχους της Ανώνυμης Εταιρείας "ΔΕΛΤΑ ΒΙΟΜΗΧΑΝΙΑ ΠΑΓΩΤΟΥ Α.Ε."

Ελέγξαμε τις ανωτέρω Οικονομικές Καταστάσεις καθώς και το σχετικό Προσάρτημα της Ανώνυμης Εταιρείας "ΔΕΛΤΑ ΒΙΟΜΗΧΑΝΙΑ ΠΑΓΩΤΟΥ Α.Ε." της εταιρικής χρήσεως που έληξε την 31η Δεκεμβρίου 2000. Ο έλεγχός μας, στα πλαίσια του οποίου λάβαμε και γνώση πλήρους λογιστικού απολογισμού των εργασιών των υποκαταστημάτων της εταιρείας, έγινε σύμφωνα με τις διατάξεις του άρθρου 37 του Κωδ. Ν. 2180/1920 "περί Ανωνύμων Εταιρειών" και τις ελεγκτικές διαδικασίες που κρίναμε κατάλληλες, με βάση τις αρχές και τους κανόνες ελεγκτικής που ακολουθεί το Σώμα Ορκωτών Ελεγκτών Λογιστών και που είναι σύμφωνοι με τις βασικές αρχές των Διεθνών Ελεγκτικών Προτύπων. Τέθηκαν στη διάθεσή μας τα βιβλία και στοιχεία που πήραμε η εταιρεία και μας δόθηκαν οι αναγκαίες για τον έλεγχο πληροφορίες και επεξηγήσεις που ζητήσαμε. Η εταιρεία εφάρμοσε ορθώς το Ελληνικό Γενικό Λογιστικό Σύστημα. Δεν τροποποιήθηκε η μέθοδος απαγραφής σε σχέση με την προηγούμενη χρήση. Επαληθεύσαμε την συμφωνία του περιεχομένου της Εκθέσεως Διαχειρίσεως του Διοικητικού Συμβουλίου προς την Τακτική Γενική Συνέλευση των Μετόχων, με τις σχετικές Οικονομικές Καταστάσεις. Το Προσάρτημα περιλαμβάνει τις πληροφορίες που προβλέπονται από την παρ. 1 του άρθρου 43α του Κωδ. Ν. 2180/1920.

Σημειώνεται ότι:

(α) Το υπόλοιπο του λογαριασμού «Συμμετοχές σε συνδεδεμένες επιχειρήσεις» δρχ 9.897 εκ αντιπροσωπεύει την αξία κήσεως μετοχών ανωνύμων εταιρειών εξωτερικού που ελέγχονται από αναγνωρισμένους (ορκωτούς) ελεγκτές της αλλοδαπής. Σύμφωνα με τους ισολογισμούς των εταιρειών αυτών της 31.12.2000 η συνολική εσωτερική λογιστική αξία των μετοχών της ανηχεται στο ίδιο περίπου ποσό. (β) Η Εταιρεία δεν έχει σχηματίσει, σύμφωνα με τις διατάξεις του άρθρου 42ε του Κ.Ν.2180/1920, πρόβλεψη για αποζημίωση προσωπικού λόγω εξόδου από την υπηρεσία συνολικού ποσού δρχ. 498 εκ. περίπου, εκ των οποίων δρχ 33 εκ. αφορούν την κλειόμενη χρήση. Κατά την γνώμη μας οι ανωτέρω οικονομικές Καταστάσεις οι οποίες προκύπτουν από τα βιβλία και στοιχεία της εταιρείας απεικονίζουν, μαζί με το Προσάρτημα, αφού ληφθούν υπόψη οι παραπάνω σημειώσεις μας, καθαρά και η συμπλήρωση της Εταιρείας κάτω από τον Ισολογισμό, την περιοριστική διάρθρωση και την οικονομική θέση της εταιρείας κατά την 31η Δεκεμβρίου 2000, καθώς και τα Αποτελέσματα της χρήσεως που έληξε αυτή την ημερομηνία, βάση των σχετικών διατάξεων που ισχύουν και λογιστικών αρχών, οι οποίες έχουν γίνει γενικά παραδεκτές και δεν διαφέρουν από εκείνες που η εταιρεία εφάρμοσε στην προηγούμενη χρήση.

Αθήνα, 4 Μαΐου 2001
Ο ΟΡΚΩΤΟΣ ΕΛΕΓΚΤΗΣ ΛΟΓΙΣΤΗΣ
ΠΑΝΑΓΙΩΤΗΣ ΒΡ. ΔΑΜΗΛΑΚΟΣ
Α.Μ.Σ.Ο.Ε.Α 10431
ΒΚΒ ΠΡΟΤΥΠΟΣ ΕΛΕΓΚΤΙΚΗ Α.Ε.

ΔΕΛΤΑ ΒΙΟΜΗΧΑΝΙΑ ΠΑΓΩΤΟΥ Α.Ε.

ΑΡ.Μ.Α.Ε. 2367/01/Β/91/30(93)
ΣΟΛΟΓΙΣΜΟΣ ΤΗΣ 3ης ΔΕΚΕΜΒΡΙΟΥ 2001
 10η ΕΤΑΙΡΙΚΗ ΧΡΗΣΗ (1 ΙΑΝΟΥΑΡΙΟΥ - 31 ΔΕΚΕΜΒΡΙΟΥ 2001)
 (ΠΟΣΑ ΣΕ ΔΡΑΧΜΕΣ & ΕΥΡΩ)

138

ΕΝΕΡΓΗΤΙΚΟ

	Ποσό κλεισθέντος χρήσιμου 2001 Ποσό σε Δρχ.			Ποσό κλεισθέντος χρήσιμου 2001 Ποσό σε ΕΥΡΩ			Ποσό κλεισθέντος χρήσιμου 2000 Ποσό σε Δρχ.			Ποσό κλεισθέντος χρήσιμου 2000 Ποσό σε ΕΥΡΩ		
	Από κτήσης	Αποσβέσεις	Ανομ. αξία	Από κτήσης	Αποσβέσεις	Ανομ. αξία	Από κτήσης	Αποσβέσεις	Ανομ. αξία	Από κτήσης	Αποσβέσεις	Ανομ. αξία
Β. ΞΕΛΟΔΑ ΚΥΡΙΑΣΤΑΤΑ	2.471.140,201	1.720.925,451	872.258,750	4.067,620	5.261,327	1.687,620	8.521.671,914	3.494.171,226	502.469,260	6.524,910	4.769,927	1.471,284
α. Ανομόλυτα κτήματα												
Γ. ΠΑΡΟ ΕΞΗΡΤΗΜΟΙ												
I. Αποσβεστές απορροφήσεις												
1. Εξόδα εργασιών & λειτουργιών	160.854,894	189.216,012	10.323,832	373.160	340,828	33,261	157.261,664	159.614,104	27.540,224	410,826	323,026	80,322
2. Πληρωτέες & δικαιούμενες βελτιώσεις	73.543,078	43.667,482	35.708,459	8.912,820	128,214	60,578	30.721,624	24.826,661	31.476,524	140,921	28,467	63,621
II. Φορητοί εξοπλισμοί												
1. Γραφείο	1.820.721,370	0	1.640.721,370	4.521,630	0	4.021,630	1.240.721,128	0	1.540.721,128	4.621,630	0	4.621,630
2. Μηχ. & οχημ. εξοπλ.	3.812.101,914	1.520.402,784	1.825.719,783	10.524,750	4.294,589	2.829,193	2.195.253,633	1.268.820,879	1.894.200,287	2.569,630	2.310,630	
3. Μηχανήματα κτηνοτροφίας												
4. Διατ. μηχανολογικά εξοπλ.	33.882.133,282	15.423.025,048	7.240.547,263	26.565,081	40.200,704	21.662,228	21.347.021,731	13.982.636,352	7.783.824,378	83.492,222	33.343,813	22.781,872
5. Αεροπλανοφόρα	229.278,528	225.027,764	127.258,740	2.981,021	2.180,611	278,910	628.170,310	760.200,137	117.629,173	2.647,242	2.201,929	246,972
6. Εργαία & λοιπά εξοπλ.	651.530,647	282,210,648	325.719,428	3.765,010	900,222	312,681	443.028,148	211.600,878	222.167,372	1.522,378	421,285	281,313
7. Λοιπά μηχανήματα κτλ. επίκτηση & προακρίβωση	4.057,018,223	0	4.267,018,223	6.917,144	0	6.917,144	1.924.673,227	0	1.924.673,227	6.917,144	0	6.917,144
Σύνολο εξοπλισμών (Γ+Δ)	31.787.740,716	18.275.157,947	12.518.654,427	63.297.729	37.622,458	70.888,573	22.833.662,611	16.029.427,770	13.343.828,781	88.829,347	47.210,623	52.432,521
II. Επιδράσεις & άλλες προεργασίες χρηματοοικονομικής ουσίας												
1. Συναλλαγές με πιστωτ. ιδρυματ.		0.747.101,612			29.893,961			0.427.321,428		23.482,726		
2. Λοιπά με εταίρους & ομοίους		30.182,107			12,439			18.011,093		12,439		
Σύνολο (Ε+Ζ)		2.907.283,719			29.906,399			4.717.324,127		23.517,232		
Σύνολο (Α+Β+Γ+Δ+Ε+Ζ)		23.360.469,196			68.427,857			43.181.027,143		67.679,421		
Δ. ΚΥΛΟΦΟΡΟΥΣ ΕΝΕΡΓΗΤΙΚΟ												
I. Αποθέματα												
1. Εμπορεύματα			32.581,614		490,643			81.705,227		240,127		
2. Προμήθεια εργασιών κτλ. (μηνιαία)												
3. Υπομνηστές κτλ. (μηνιαία)			621.528,767		2.411,060			1.027.827,724		3.616,942		
4. Προμήθ. & λοιπά κτλ. & λοιπά												
5. Αποθέματα κτλ. (μηνιαία & λοιπά)			1.200.425,079		3.942,439			1.175.614,316		3.450,473		
6. Προμήθειες για αγορά ακινήτων			187.718,967		640,841			166.101,726		630,728		
II. Αποτίμηση			2.317.312,537		8.030,824			2.325.194,863		7.718,627		
1. Φυσικός			2.319.228,463		8.034,721			2.325.214,021		8.040,525		
2. Γραμμάτια & εταίρων			4.620,748		32,182			21.614,847		62,062		
3. Επιδράσεις πιστωτ. ιδρυματ.			378.700,684		1.161,264			407.389,079		1.169,822		
4. Επιδράσεις πιστωτ. ιδρυματ. & λοιπά			5.271.428,283		8.284,569			5.105.825,870		9.172,544		
5. Επιδράσεις πιστωτ. ιδρυματ. & λοιπά			248.778,491		711,318			473.819,814		637,263		
6. Λοιπά κτλ.			640.568,427		2.620,620			640.272,820		2.608,820		
7. Λοιπά κτλ. (μηνιαία & λοιπά)			48.024,267		126,116			48.622,827		126,116		
Σύνολο (Α+Β+Γ+Δ+Ε+Ζ)			7.907.352,717		21.997,627			7.910.028,428		21.997,627		
Κ. ΔΙΑΘΕΣΑ												
1. Ταμείο			4.124,311		12,120			15.009,828		34,284		
2. Καταθέσεις τραπεζών			164.612,717		527,524			58.611,809		161,674		
Σύνολο (Α+Β+Γ+Δ+Ε+Ζ+Κ)			10.894,028		539,644			73.621,637		195,958		
Σύνολο Κλεισθέντος Χρήσιμου (Α+Β+Γ+Δ+Ε+Ζ+Κ)			10.765.615,252		70.862,462			9.406.120,622		27.631,611		
Δ. ΜΕΤΑΒΛΗΤΟΙ ΑΦΡΑΓΜΑΤΟΙ ΕΝΕΡΓΗΤΙΚΟΥ												
1. Έξοδα κτημάτων κτλ.			88.402,683		118,828			27.328,122		80,141		
ΓΕΝΙΚΟ ΣΥΝΟΛΟ ΕΝΕΡΓΗΤΙΚΟΥ (Α+Β+Γ+Δ+Ε)			51.322.264,681		100.722,911			53.026.046,647		67.108,766		
ΛΟΓΙΣΜΟΙ ΤΑΞΕΩΣ ΣΥΡΕΛΕΓΜΕΝΩΝ												
2. Χρεωστικοί λογαριασμοί κτλ. & κτημάτων κτλ.			1.496.008,428		4.125,220			1.559.228,261		5.476,825		

ΠΑΘΗΤΙΚΟ

	Ποσό κλεισθέντος χρήσιμου 2001 Ποσό σε Δρχ.		Ποσό κλεισθέντος χρήσιμου 2000 Ποσό σε Δρχ.		Ποσό κλεισθέντος χρήσιμου 2000 Ποσό σε ΕΥΡΩ	
	Από κτήσης	Αποσβέσεις	Από κτήσης	Αποσβέσεις	Από κτήσης	Αποσβέσεις
A. ΟΔΑ ΚΕΦΑΛΑΙΑ						
I. Μετοχές κεφάλαιο						
1. Καταβλημένο	14.771.640,000	43.173,000	14.711.640,000	43.173,000	14.711.640,000	43.173,000
II. Αποσβεστές απορροφήσεις						
1. Αποσβεστές απορροφήσεις						
2. Διατ. μηχανολογικά εξοπλ. κτλ.	375.271,270	1.113,260	375.271,270	1.113,260		
3. Εργασιές κτλ. κτλ.	570.261,567	1.028,075	519.731,688	628,522		
IV. Αποδομητικό κεφάλαιο						
1. Ταμείο κτλ.	100.773,548	256,748	72.420,868	212,876		
2. Εξόδα κτλ.	322.000,000	644,673	322.000,000	644,674		
3. Εξόδα κτλ. κτλ.	160.260,000	479,944	160.260,000	478,944		
V. Απομείωση αξίας νέων						
1. Απομείωση αξίας νέων	7.086.761,300	0	7.110.408	2.251.976,675	0	0
Σύνολο (Α+Β+Γ+Δ+Ε+Ζ+Κ)	22.827.227,917	44.191,273	22.812.077,611	44.191,273		
Ε. ΠΡΟΒΛΕΨΕΙΣ ΠΑΡΑΤΗΡΗΣΙΜΩΝ & ΚΣΟΔΑ						
1. Λοιπά προβλέψεις	202.978,822	595,633	220.885,942	648,224		
Γ. ΥΠΟΧΡΕΩΣΕΙΣ						
I. Μεταβλητές υποχρεώσεις						
1. Λοιπά τραπεζών	4.118.220,518	12.285,784	5.297.241,024	18.566,229		
II. Απορροφήσιμες υποχρεώσεις						
1. Προμηθειές	1.641.220,228	4.825,228	1.519.060,148	4.429,871		
2. Γραμμάτια κτλ.	420.820,000	1.178,377	525.084,022	2.012,228		
3. Επιδράσεις πιστωτ. ιδρυματ.	180.527,825	547,345	548.825,285	1.828,228		
4. Τραπεζικές κτλ. κτλ.	6.977.941,820	20.478,186	4.948.832,372	13.342,729		
5. Προμηθειές κτλ.	1.224.324,707	3.593,618	1.154.245,265	3.387,370		
6. Υποχρεώσεις κτλ. κτλ.	500.122,000	829,711	228.420,265	875,480		
7. Απομείωση αξίας νέων	118.946,828	0	120.958,824	583,420		
8. Απομείωση κτλ.	260.777,476	682,682	230.673,100	647,810		
9. Λοιπά κτλ.	90.087,423	264,428	61.739,268	269,227		
Σύνολο (Α+Β+Γ+Δ+Ε+Ζ+Κ)	11.242.578,821	31.628,222	9.217.619,781	27.652,222		
Σύνολο (Α+Β+Γ+Δ+Ε+Ζ+Κ)	15.278.688,918	44.191,618	14.914.760,828	42.298,510		
Δ. ΜΕΤΑΒΛΗΤΟΙ ΑΦΡΑΓΜΑΤΟΙ ΠΑΘΗΤΙΚΟΥ						
1. Έξοδα κτλ. κτλ.	48.824,527	197,446	41.828,089	121,922		
ΓΕΝΙΚΟ ΣΥΝΟΛΟ ΠΑΘΗΤΙΚΟΥ (Α+Β+Γ+Δ)	34.329.284,091	700.728,521	33.085.945,617	67.128,766		
ΑΦΡΑΓΜΑΤΟΙ ΤΑΞΕΩΣ ΠΙΣΤΩΤΙΚΟΥ						
2. Πιστωτικοί λογαριασμοί κτλ. & κτημάτων κτλ.	1.422.028,428	4.125,220	1.359.028,306	5.486,625		

190

ΚΑΤΑΣΤΑΣΗ ΛΟΓΑΡΙΑΣΜΟΥ ΑΠΟΤΕΛΕΣΜΑΤΩΝ ΧΡΗΣΕΩΣ
 31ης ΔΕΚΕΜΒΡΙΟΥ 2001 (31 ΙΑΝΟΥΑΡΙΟΥ 2001 - 31 ΔΕΚΕΜΒΡΙΟΥ 2001)

ΠΙΝΑΚΑΣ ΔΙΑΦΕΣΕΩΣ
ΑΠΟΤΕΛΕΣΜΑΤΩΝ

	Χρήση 2001 Ποσό σε άρχ.	Χρήση 2001 Ποσό σε ΕΥΡΩ	Χρήση 2000 Ποσό σε άρχ.	Χρήση 2000 Ποσό σε ΕΥΡΩ
I. Αποτέλεσμα καταστάσεως				
Κέρδος εργασιών (πυλώνας)	23.227.169.828	88.164.860	22.285.514.822	69.210.565
Μείωση κόστους Πυλώνας	13.889.259.540	48.734.437	13.684.608.479	40.516.206
Μικτό αποτέλεσμα (μείωση) εμπορεύσεως	9.338.090.098	39.430.423	8.600.906.343	26.794.359
Πόσων άλλων εσόδων εμπορεύσεως	1.529.278.810	4.487.978	1.338.477.502	3.922.751
Σύνολο	10.867.368.908	33.918.401	9.939.383.845	30.717.110
Μείωση:				
1. Έξοδα Διαχειρηστικής Λειτουργίας	2.256.321.084	6.822.210	2.177.700.726	6.301.031
2. Έξοδα λειτουργίας φρεσών & Αναμιγρώσεως	7.973.139	23.500	16.500.589	43.618
3. Έξοδα λειτουργίας διαφήμισης	6.308.097.365	9.250.622.158	6.473.026.523	19.365.931
Μειωτά αποτελέσματα (μείωση) εμπορεύσεως	1.825.758.549	4.778.998	1.968.312.263	4.892.391
Πόσων άλλων εσόδων	82.170.123	228.756	77.780.810	208.281
4. Πατακτικά ποσά & συνταγή έσοδα	305.918	78.576.142	33.716.826	90.124
Μείωση:	1.825.381.862	4.978.083	1.740.495.703	5.019.792
4. Χρηματικά ποσά & συνταγή έσοδα	442.428.718	1.185.279	401.211.107	1.023.028
5. Αποσβέσεις (μείωση) εμπορεύσεως	1.283.379.369	3.702.804	1.337.101.696	3.795.369
II. ΠΛΕΟΝ: Έσοδα αποτελέσεως				
1. Έσοδα από πώληση έσοδα	108.589.052	590.288	669.209.422	1.956.095
2. Έσοδα από πωλήσεις	58.704.368	172.350	11.219.200	34.425
3. Έσοδα προμηθευτικών χρήσεων	0	0	0	0
Μείωση:	0	0	0	0
1. Έσοδα από πωλήσεις	37.325.487	109.658	516.810.822	1.493.120
2. Έσοδα από πωλήσεις (εξόφληση)	1.295.811.312	3.714.970	1.272.978.635	3.755.816
Μείωση:	2.716.129.569	7.891.470	2.832.587.014	7.725.302
Μείωση:				
Οι από αυτές οικονομικές	2.387.135.485	325.140.095	2.220.626.513	6.572.021
στο λειτουργικό κόστος				
	328.894.084	2.166.898	601.960.501	1.153.191
ΚΑΘΑΡΑ ΑΠΟΤΕΛΕΣΜΑΤΑ (αόριστη) ΧΡΗΣΕΩΣ ΠΡΟ ΦΟΡΩΝ				
	858.898.727	2.166.898	601.960.501	1.153.191

	Ποσό Κλεισίμα. χρήσ. 2001 Ποσό σε άρχ. Ποσό σε ΕΥΡΩ	Ποσό Κλεισίμα. χρήσ. 2000 Ποσό σε άρχ. Ποσό σε ΕΥΡΩ
Καθαρά αποτελέσματα (μείωση) χρήσεως	858.898.727	2.166.898
Μείωση: Υπόλοιπα Κερδών ή Ζημιών προηγούμενης χρήσης	130.912	469
Μείωση: Διαφορές ποσών, ελλείψεις κριτηρίων χρηστών	34.700.100	84.283
Τύπος	638.148.535	2.082.145
ΜΕΙΩΣΗ 4. Φορές εισοδήματος	200.402.038	793.011
Κέρδη προς διόρθωση	634.677.985	1.674.322
Η διόρθωση των κερδών ή ζημιών ως εξής:		
1. Υπομείνει κατάβλητο	28.314.632	83.271
2. Ελλείψεις	300.172.425	893.602
3. Αγορά σελ. Ν. 1422/92	91.053.020	288.123
4. Αποτίμηση από απομείωση Εσοδών	0	0
5. Αποτίμηση από απομείωση φοροαποφυγής	0	0
6. Κατάβλητο	325.422	916
7. Απομείωση Ν. 1422/92 από Π.Α.Α. Μ.Α.Α.	0	0
8. Απομείωση Υπομείνει από Π.Α.Α. Μ.Α.Α.	5.778.082	11.110
9. Απομείωση ΔΕ	48.000.000	140.866
10. Απομείωση ΔΕ	168.020.520	487.308
11. Υπόλοιπα κερδών ως εξής:		
	634.677.985	1.674.322

Ο ΠΡΕΣΒΥΤΕΡΟΣ ΤΟΥ Δ.Σ.
 ΔΗΜ. ΑΡ. ΔΑΣΚΑΛΟΠΟΥΛΟΣ
 Α.Δ.Τ. Μ 249328

Ο ΑΝΤΙΠΡΕΣΒΥΤΕΡΟΣ & ΔΙΟΙΚΗΤΗΣ ΣΥΜΒΟΥΛΟΣ
 ΔΙΟΝΥΣΙΟΣ ΑΒ. ΝΙΚΟΛΑΟΥ
 Α.Δ.Τ. Η 720996

Ο ΓΕΝΙΚΟΣ ΔΙΟΙΚΗΤΗΣ ΟΙΚΟΝΟΜΙΚΩΝ ΥΠΗΡΕΣΙΩΝ
 ΝΙΚΟΛΑΟΣ ΞΡ. ΖΩΓΟΠΟΥΛΟΣ
 Α.Δ.Τ. Μ 999696

Ο ΔΙΟΙΚΗΤΗΣ Γ.Ε.Μ. ΑΔΙΕΠΙΘΥΡΟΥ
 ΒΑΣΙΛΕΙΟΣ ΚΩΣ. ΠΑΝΤΕΛΕΟΣ
 Α.Δ.Τ. Β 139304

ΠΙΣΤΟΠΟΙΗΤΙΚΟ ΕΛΕΓΧΟΥ ΟΡΚΩΤΟΥ ΕΛΕΓΚΤΗ ΛΟΓΙΣΤΗΣ

Προς τους κ.κ. Ματόχους της Ανώνυμης Εταιρείας "ΔΕΛΤΑ ΒΙΟΜΗΧΑΝΙΑ ΠΑΓΙΩΤΟΥ Α.Ε."
 Ελέγξαμε τις συνολικές Οικονομικές Καταστάσεις καθώς και το σχετικά Προσάρτημα της Ανώνυμης Εταιρείας "ΔΕΛΤΑ ΒΙΟΜΗΧΑΝΙΑ ΠΑΓΙΩΤΟΥ Α.Ε." της εταιρικής χρήσεως που έληξε την 31η Δεκεμβρίου 2001. Ο έλεγχός μας στα πλαίσια του οποίου λάβαμε και γνώση πλήρους λογιστικού απολογισμού των εργασιών των υποκαταστημάτων της εταιρείας έγινε σύμφωνα με τις διατάξεις του άρθρου 37 του Κωδ. Ν. 2160/1990 περί Ανωνύμων Εταιρειών και τις ελεγκτικές διαδικασίες που κρίναμε κατάλληλες, με βάση τις αρχές και τους κανόνες ελεγκτικής που ακολουθεί το Σύστημα Οριστών Ελεγκτικών Λογιστών και που είναι σύμφωνα με τις βασικές αρχές των διεθνών Ελεγκτικών Προτύπων. Ίδρυση στη διαθήκη μας τα βιβλία και στοιχεία που όριζαν η εταιρεία και μας δόθηκαν οι αναγκαίες για τον έλεγχο πληροφορίες σε σχέση με την προηγούμενη χρήση και το κόστος παραγωγής προσδιορίθηκε σύμφωνα με τις παραδοχές αρχές λογιστικού του κόστους. Επισημώσαμε την ύπαρξη των περιεχομένου της Ετήσιας Διαχειρηστικής του Διοικητικού Συμβουλίου προς την Τακτική Γενική Συνέλευση των Μετόχων, με τις σχετικές Οικονομικές Καταστάσεις. Το Προσάρτημα περιλαμβάνει τις πληροφορίες που προβλέπονται από την παρ. 4

1 του άρθρου 43α του Κωδ. Ν.2160/1990.
 Σημειώνεται ότι: (α) Το υπόλοιπο των λογαριασμών «εξοφλητέες με συνδεδεμένους επιχειρήσεις» άρχ. 8.707 εκ αντιπροσωπεύει την αξία κτήσεως μηχανών ανώνυμων εταιρειών εξοφλητέων που ελέγχονται από αναγκωσιμότητα (οικονομική) ελεγκτές της αλληλεπίθεσης. Σύμφωνα με τους Ισολογισμούς των εταιρειών αυτών της 31.12.2001 η συνολική συστηματική λογιστική αξία των μηχανών της σύμφρα στο ίδιο περίπου ποσό, (β) Η Εταιρεία δεν έχει σχηματίσει, σύμφωνα με τις διατάξεις του άρθρου 42ε του Κ.Ν.2160/1990, πρόβλεψη για υπολειμμένο προσωπικό λόγω εξόδου από την υπηρεσία συνολικού ποσού άρχ. 508 εκ. περίπου, εκ των οποίων άρχ. 36 εκ. αφορούν την κλειστή χρήση. Κατά την γνώμη μας οι συνολικές οικονομικές Καταστάσεις οι οποίες προκύπτουν από τα βιβλία και στοιχεία της εταιρείας απεικονίζουν, μαζί με το Προσάρτημα, αφού ληφθούν υπόψη οι παραπάνω σημειώσεις μας, καθώς και η σημασία της Εταιρείας κείνη από τον Ισολογισμό, την περιουσιακή διάρθρωση και την οικονομική θέση της εταιρείας κατά την 31η Δεκεμβρίου 2001, καθώς και τα Αποτελέσματα της χρήσεως που έληξε αυτή την προηγούμενη, βάσει των σχετικών διατάξεων που ισχύουν και λογιστικών αρχών, οι οποίες έχουν γίνει γενικά παραδοχές και δεν διαφέρουν από εκείνες που η εταιρεία οφείλει στην πραγματική χρήση.

Αθήνα, 2 Απριλίου 2002
Ο ΟΡΚΩΤΟΣ ΕΛΕΓΚΤΗΣ ΛΟΓΙΣΤΗΣ
 ΠΑΝΑΓΙΩΤΗΣ ΣΡ. ΔΑΜΗΛΑΚΟΣ
 Α.Μ.Σ.Ο.Ε.Α 16431
 ΣΩΣ ΠΡΟΤΥΠΟΣ ΕΛΕΓΚΤΙΚΗ Α.Ε.

ΔΕΛΤΑ ΒΙΟΜΗΧΑΝΙΑ ΠΑΓΩΤΟΥ Α.Ε.

ΑΡ. Μ.Α.Ε. 10119/06/Β/86/42
 ΙΣΟΛΟΓΙΣΜΟΣ ΤΗΣ 31ης ΔΕΚΕΜΒΡΙΟΥ 2002
 19η ΕΤΑΙΡΙΚΗ ΧΡΗΣΗ (1 ΙΑΝΟΥΑΡΙΟΥ-31 ΔΕΚΕΜΒΡΙΟΥ 2002)
 (ΠΟΣΑ ΣΕ ΕΥΡΩ)

ΕΝΕΡΓΗΤΙΚΟ

	Ποσά κλεισμένης χρήσης 2002			Ποσά προηγούμενης χρήσης 2001		
	Αξία κτήσης	Αποσβέσεις	Αναπ. Αξία	Αξία κτήσης	Αποσβέσεις	Αναπ. Αξία
Β. ΕΞΟΔΑ ΕΓΚΑΤΑΣΤΑΣΗΣ						
4. Λοιπά έξοδα εγκατάστασης	<u>8.963.701,22</u>	<u>6.582.168,89</u>	<u>2.371.532,33</u>	<u>323.669,00</u>	<u>64.734,00</u>	<u>258.936,00</u>
Γ. ΠΑΓΙΟ ΕΝΕΡΓΗΤΙΚΟ						
I. Ανώματες ακινητοποιήσεις						
1. Εξοδα Ερευνών & Αναπτύξεων	508.937,08	476.945,67	31.991,41	0,00	0,00	0,00
2. Παραχωρήσεις & δικαιώματα βιομηχανικής ιδιοκτησίας	<u>272.913,60</u>	<u>170.373,18</u>	<u>102.540,42</u>	<u>0,00</u>	<u>0,00</u>	<u>0,00</u>
	<u>781.850,68</u>	<u>647.318,85</u>	<u>134.531,83</u>	<u>0,00</u>	<u>0,00</u>	<u>0,00</u>
II. Ενώματες ακινητοποιήσεις						
1. Γήπεδα-Οικόπεδα	4.521.558,72	0,00	4.521.558,72	17.378,00	0,00	17.378,00
3. Κτίρια & τεχνικά έργα	10.520.578,25	5.331.348,04	5.192.230,21	0,00	0,00	0,00
4. Μηχανήματα-τεχνικές εγκαταστάσεις						
5. Λοιπός μηχανικός εξοπλισμός	74.743.668,95	50.828.564,11	23.915.104,84	0,00	0,00	0,00
8. Μεταφορικά μέσα	2.684.763,08	2.175.931,70	508.831,38	0,00	0,00	0,00
6. Επιπλα & λοιπός εξοπλισμός	2.027.190,26	1.318.491,29	708.698,97	0,00	0,00	0,00
7. Ακίνητα, υπό εκτέλ. & προκαταβ.	<u>1.392.543,21</u>	<u>0,00</u>	<u>1.392.543,21</u>	<u>0,00</u>	<u>0,00</u>	<u>0,00</u>
	<u>95.893.302,47</u>	<u>59.654.335,14</u>	<u>36.238.967,33</u>	<u>17.378,00</u>	<u>0,00</u>	<u>17.378,00</u>
Σύνολο ακινητοποιήσεων (ΓI+ΓII)	<u>96.675.153,15</u>	<u>60.301.653,99</u>	<u>96.373.499,16</u>	<u>17.378,00</u>	<u>0,00</u>	<u>17.378,00</u>
III. Συμμετοχές & άλλες μακροπρόθεσμες χρηματοοικονομικές απαιτήσεις						
1. Συμμετοχές σε συνδεδεμένες επιχ.			29.277.278,18			123.785.884,00
7. Λοιπές μακροπρόθεσμες απαιτήσεις			<u>93.144,59</u>			<u>0,00</u>
			<u>29.370.422,77</u>			<u>123.785.884,00</u>
Σύνολο Παγίου Ενεργητικού (ΓI+ΓII+ΓIII)			<u>65.743.921,93</u>			<u>123.803.262,00</u>
Δ. ΚΥΚΛΟΦΟΡΟΥΝ ΕΝΕΡΓΗΤΙΚΟ						
I. Αποθέματα						
1. Εμπορεύματα			120.285,84			0,00
2. Προϊόντα έτοιμα και ημιτελή						
Υποπροϊόντα και Υπολείμματα			3.242.565,46			0,00
4. Πρώτες & βοηθητικές ύλες						
Αναλώσιμα υλικά-Ανταλλάκτα & είδη συσκ.			3.279.116,02			0,00
5. Προκαταβολές για αγορές αποθεμάτων			<u>431.400,34</u>			<u>0,00</u>
			<u>7.073.367,66</u>			<u>0,00</u>
II. Απαιτήσεις						
1. Πελάτες			9.159.555,23			82.780,00
2. Γραμμάτια Εισπρακτέα			50.800,01			0,00
3α. Επιταγές εισπρακτέα (μεταχρ/νες)			1.715.000,55			0,00
5. Βραχίστες απαιτήσεις κατά συνδ. επιχειρ.			7.455.705,06			0,00
10. Επισφαλείς Επιδόκιμοι πελατών & χρωστές			719.859,32			0,00
11. Χρεώστες διάφοροι			5.726.561,89			126.897,00
12. Λογ/σμοί διαχρπ. προκ/λών & πιστώσεων			<u>23.685,21</u>			<u>0,00</u>
			<u>24.951.167,27</u>			<u>209.677,00</u>
III. Χρεόγραφα						
1. Μετοχές			<u>0,00</u>			<u>293.470,00</u>
IV. Διαθέσιμα						
1. Ταμείο			62.601,29			0,00
3. Καταθέσεις όψεως και προθεσμίας			<u>289.523,64</u>			<u>1.422,00</u>
			<u>352.124,93</u>			<u>1.422,00</u>
Σύνολο Κυκλοφ. Ενεργητικού (ΔI+ΔII+ΔIII+ΔIV)			<u>32.276.659,86</u>			<u>504.569,00</u>
Ε. ΜΕΤΑΒΑΤΙΚΟΙ ΛΟΓ/ΣΜΟΙ ΕΝΕΡΓΗΤΙΚΟΥ						
1. Έξοδα επομένον χρήσεων			26.507,00			0,00
2. Έσοδα χρήσεως εισπρακτέα			3.021.796,53			0,00
3. Λοιποί Μεταβατικοί Λογ/μοί Ενεργητικού			<u>166.894,21</u>			<u>0,00</u>
			<u>3.215.197,74</u>			<u>0,00</u>
ΓΕΝΙΚΟ ΣΥΝΟΛΟ ΕΝΕΡΓΗΤΙΚΟΥ (B+Γ+Δ+Ε)			<u>103.607.311,86</u>			<u>124.566.767,00</u>
ΛΟΓ/ΣΜΟΙ ΤΑΞΕΩΣ ΧΡΕΩΣΤΙΚΟΥ						
2. Χρεωστικοί λογ/σμοί εγγυήσεων & εμπράγματος ασφαλειών			<u>3.733.740,31</u>			<u>0,00</u>

ΠΑΘΗΤΙΚΟ

	Ποσά κλεισμ. χρήσης 2002	Ποσά προηγ. χρήσης 2001
A. ΙΔΙΑ ΚΕΦΑΛΑΙΑ		
I. Μετοχικό Κεφάλαιο		
1. Κατοβλήμενο	<u>11.504.961,00</u>	<u>11.254.548,00</u>
II. Διαφορά από έκδοση μετοχών υπέρ το όριο	<u>67.276.873,76</u>	<u>67.527.287,00</u>
III. Διαφορές αναπροσαρμογής-Επιχορηγήσεις Επενδύσεων		
2. Διαφορές από αναπληρ. αξίας λοιπων περιουσιακών στοιχείων.	1.113.050,25	0,00
3. Επιχορηγήσεις επενδύσεων παγίου ενεργητικού	1.374.588,85	0,00
5. Υπεραξία από μετατροπή ή συγχ/ση θυγατρικής	<u>-74.136.186,85</u>	<u>0,00</u>
	<u>-71.648.547,75</u>	<u>0,00</u>
IV. Αποθεματικά Κεφάλαια		
1. Τακτικό αποθεματικό	1.039.032,42	286.286,00
3. Ειδικά Αποθεματικά	944.974,32	0,00
4. Εκτακτα Αποθεματικά	0,00	79.991,00
5. Αφορολόγητα αποθεματικά ειδικών διατάξεων νόμων	<u>-7.191.942,91</u>	<u>0,00</u>
	<u>9.175.949,65</u>	<u>366.277,00</u>
V. Αποτελέσματα εις νέον		
Υπόλοιπο κερδών εις νέον	<u>620.999,94</u>	<u>301.004,00</u>
Σύνολο Ιδίων Κεφαλαίων (AI+ AII+ AIII+ AIV+ AV)	<u>16.930.237,20</u>	<u>79.449.116,00</u>
B. ΠΡΟΒΛΕΨΕΙΣ ΓΙΑ ΚΥΝΔΥΝΟΥΣ & ΕΞΟΔΑ		
2. Λοιπές προβλέψεις	<u>-785.550,39</u>	<u>0,00</u>
Γ. ΥΠΟΧΡΕΩΣΕΙΣ		
I. Μακροπρόθεσμες υποχρεώσεις		
2. Δάνεια Τραπεζών	5.223.064,56	0,00
II. Βραχίστες υποχρεώσεις		
1. Πρωμηθευτές	3.980.908,68	22.855,00
2. Γραμμάτια πληρωτέα	193.647,08	0,00
2α. Επιταγές πληρωτέες/μεταχρ.	1.443.430,03	0,00
3. Τράπεζες λογ.βραχ. υποχρ.εώσ.	39.374.463,55	29.980.632,00
4. Προκαταβολές πελατών	3.897.627,75	0,00
5. Υποχρεώσεις από φόρους-τέλη	5.806.461,88	257.422,00
6. Ασφαλιστικοί Οργανισμοί	427.770,63	3.259,00
8. Βραχίστες προς συνδ. επιχ/σεις	17.059.984,19	0,00
10. Μερίσματα πληρωτέα	7.788.990,97	386.458,00
11. Πιστωτικοί διάφοροι	<u>469.306,40</u>	<u>14.467.025,00</u>
	<u>80.443.191,14</u>	<u>45.117.650,00</u>
Σύνολο Υποχρεώσεων (ΓI+ΓII)	<u>85.666.255,70</u>	<u>45.117.650,00</u>
Δ. ΜΕΤΑΒΑΤΙΚΟΙ ΛΟΓ/ΣΜΟΙ ΠΑΘΗΤΙΚΟΥ		
2. Έξοδα χρήσεως δουλεωμένα	<u>-225.268,57</u>	<u>0,00</u>
ΓΕΝΙΚΟ ΣΥΝΟΛΟ ΠΑΘΗΤΙΚΟΥ (A+B+Γ+Δ)	<u>103.607.311,86</u>	<u>124.566.767,00</u>
ΛΟΓΑΡΙΑΣΜΟΙ ΤΑΞΕΩΣ ΠΙΣΤΩΤΙΚΟΥ		
2. Πιστωτικοί λογ/σμοί εγγυήσεων & εμπράγματος ασφαλειών	<u>-3.733.740,31</u>	<u>0,00</u>

ΣΗΜΕΙΩΣΕΙΣ:

- Στις 16.07.2002 ολοκληρώθηκε η συγχώνευση των εταιρειών ΔΕΛΤΑ ΒΙΟΜΗΧΑΝΙΑ ΠΑΓΩΤΟΥ Α.Ε. (πρώην ΚΥΛΙΝΔΡΟΜΥΛΟΙ ΠΑΠΑΦΙΛΗ Α.Ε.) και ΔΕΛΤΑ ΒΙΟΜΗΧΑΝΙΑ ΠΑΓΩΤΟΥ Α.Ε. με απορρόφηση της δεύτερης εταιρείας από την πρώτη, σύμφωνα με την υπ' αριθμό Κ2 9089 απόφαση του Υπουργείου Εμπορίου και Ανάπτυξης και την υπα αριθμ 26229/02 απόφαση της Νομορχίας Αθηνών, με αποτέλεσμα τα ποσά των κονδυλίων της τρέχουσας περιόδου να μην είναι ευθέως συγκρίσιμα με τα αντίστοιχα της προηγούμενης.
- Η υπερέβαλε ποσού 74 εκ. € που έχει προκύψει από την συγχώνευση των εταιρειών ΔΕΛΤΑ ΒΙΟΜΗΧΑΝΙΑ ΠΑΓΩΤΟΥ Α.Ε. (πρώην ΚΥΛΙΝΔΡΟΜΥΛΟΙ ΠΑΠΑΦΙΛΗ Α.Ε.) και ΔΕΛΤΑ ΒΙΟΜΗΧΑΝΙΑ ΠΑΓΩΤΟΥ Α.Ε. με απορρόφηση της δεύτερης εταιρείας από την πρώτη καταχωρήθηκε σε μείωση των Ιδίων Κεφαλαίων της εταιρείας.
- Οι επενδύσεις σε πάγια στοιχεία για το έτος 2002 ανήλθαν σε € 4,7 εκ.
- Για δεδουλευμένες δαπάνες των οποίων τα στοιχεία δεν είχαν περιληφθεί εις χείρας μας μέχρι τη συνταξη της Οικονομικής Κατάστασης, έγιναν οι ανάλογες προβλέψεις.
- Οι βασικές λογιστικές αρχές που ακολουθήθηκαν είναι ίδιες με αυτές που τηρούνται παγίως για την κατάρτιση των ετήσιων οικονομικών καταστάσεων.
- Ο μέσος αριθμός απασχολούμενων προσωπικών στην διάρκεια της περιόδου είναι 586 άτομα.
- Επί των παγίων της εταιρείας δεν υφίστανται εμπόγματα ή άλλα βάρη.
- Η ανάλυση των πωληθέντων ανά κωδικό ΣΤΑΚΟΔ είναι: Κωδ. 155.2 αξία € 72.009.081,64.
- Η διάθεση των αντληθέντων κεφαλαίων από την τελευταία αύξηση του Μετοχικού Κεφαλαίου της εταιρείας με καταβολή μετρητών (Γενική Συνέλευση της 19/04/2001) ολοκληρώθηκε εντός του Γ.π. τριμήνου του έτους 2001.
- Η κατάσταση Διάθεσης Αντληθέντων Κεφαλαίων μαζί με την ειδική Έκθεση (Βεβαίωση) των Ορκωτών Ελεγκτών Λογιστών δημοσιεύτηκε στην οικονομική εφημερίδα «Η ΝΑΥΤΕΜΠΟΡΙΚΗ» στις 30.11.2001.

**ΚΑΤΑΣΤΑΣΗ ΛΟΓΑΡΙΑΣΜΟΥ ΑΠΟΤΕΛΕΣΜΑΤΩΝ ΧΡΗΣΗΣ
31ης ΔΕΚΕΜΒΡΙΟΥ 2002 (1 ΙΑΝΟΥΑΡΙΟΥ 2002 - 31 ΔΕΚΕΜΒΡΙΟΥ 2002)**

**ΠΙΝΑΚΑΣ ΔΙΑΘΕΣΕΩΣ
ΑΠΟΤΕΛΕΣΜΑΤΩΝ**

	Ποσά κλεισμένης χρήσης 2002	Ποσά προηγούμενης χρήσης 2001
I. Αποτελέσματα εκμτάλλευσης		
Κύκλος εργασιών (πωλήσεις)	72.009.081,64	220.277,00
Μείον: Κόστος Πωλήσεων	<u>41.650.438,37</u>	<u>106.809,00</u>
Μικτά αποτελέσματα (κέρδη) εκμτάλλευσης	30.358.643,27	23.468,00
Πλέον: Άλλα έσοδα εκμτάλλευσης	<u>5.901.294,78</u>	<u>70.152,00</u>
Σύνολο	36.259.938,05	93.621,00
ΜΕΙΟΝ:		
1. Έξοδα Διοικ. λειτουργίας	7.996.048,14	292.925,00
3. Έξοδα λειτουργίας Διαθέσεως	<u>21.856.979,44</u>	<u>5.071,00</u>
Μερικά αποτελέσματα (κέρδη) εκμτάλλευσης	29.853.027,58	297.996,00
Μείον: 1. Έσοδα συμμετοχών	12.464.434,32	647.610,00
4. Πιστωτικοί τόκοι & συν. έσοδα	<u>8.710,33</u>	<u>0,00</u>
	12.473.144,65	647.610,00
Μείον: 3. Χρεωστικοί τόκοι & συναφή έξοδα	2.653.806,39	443.235,00
Ολικά αποτελέσματα (κέρδη) εκμτάλλευσης	<u>16.226.248,73</u>	<u>400.658,00</u>
II. ΠΛΕΟΝ: Εκτακτα αποτελέσματα		
1. Εκτακτα & ανόργανα έσοδα	1.212.391,42	0,00
2. Εκτακτα κέρδη	49.222,96	0,00
3. Έσοδα προηγ. χρήσεων	<u>0,00</u>	<u>0,00</u>
Μείον:		
1. Εκτακτα & Ανόργανα έξοδα	2.089.556,91	0,00
2. Έξοδα προηγ. Χρήσεων	<u>0,00</u>	<u>7.277,00</u>
Οργανικά & έκτακτα αποτελέσματα (κέρδη)	15.398.306,20	393.381,00
ΜΕΙΟΝ: Σύνολο αποβέσεων παγίων στοιχείων	8.959.673,55	64.734,00
Μείον: Οι από αυτές ενσωματωμένες στο λειτουργικό κόστος	<u>7.613.469,92</u>	<u>1.346.203,63</u>
	1.346.203,63	64.734,00
ΚΑΘΑΡΑ ΑΠΟΤ/ΤΑ (κέρδη) ΧΡΗΣΕΩΣ ΠΡΟ ΦΟΡΩΝ	<u>14.052.192,57</u>	<u>393.381,00</u>

	Ποσά κλεισμ. χρήσης 2002	Ποσά προηγ. χρήσης 2001
Καθαρά αποτελέσματα (κέρδη) χρήσεως	14.052.192,57	393.374,00
Πλέον: Υπόλοιπο Κερδών ή Ζημιών προηγούμενης χρήσης	788.312,43	631.576,00
Μείον: Διαφορές φορολ. ελέγχου προηγούμενων χρήσεων	<u>1.702.331,24</u>	<u>320.798,00</u>
Σύνολο	13.138.083,76	704.153,00
ΜΕΙΟΝ:		
1. Φόρος εισοδήματος	4.912.670,96	0,00
2. Λοιποί μη ενάλιοι στο λειτουργ. κόστος φόροι	<u>91.435,90</u>	<u>0,00</u>
Κέρδη προς διάθεση	<u>8.130.976,90</u>	<u>704.153,00</u>
Η διάθεση των κερδών γίνεται ως εξής:		
1. Τακτικό αποθεματικό	457.000,00	19.662,00
2. Μερίσματα	6.902.976,96	383.492,00
7. Αμοιβές Δ.Σ.	150.000,00	0,00
8. Υπόλοιπο κερδών εις νέον	<u>620.999,94</u>	<u>300.999,00</u>
	<u>8.130.976,90</u>	<u>704.153,00</u>

Ο ΠΡΟΕΔΡΟΣ ΤΟΥ Δ.Σ.
ΔΗΜ. ΑΡ. ΔΑΣΚΑΛΟΠΟΥΛΟΣ
Α.Δ.Τ. Μ 289326/80

Ο ΑΝΤΙΠΡΟΕΔΡΟΣ & Δ/ΝΩΝ ΣΥΜΒΟΥΛΟΣ
ΔΙΟΝΥΣΙΟΣ ΑΘ. ΝΙΚΟΛΑΟΥ
Α.Δ.Τ. Η 720995/85

Αθήνα, 18 Μαρτίου 2003

Ο Δ/ΝΤΗΣ ΟΙΚΟΝΟΜΙΚΩΝ ΥΠΗΡΕΣΙΩΝ
ΓΕΩΡΓΙΟΣ ΔΗΜ. ΤΣΙΑΚΚΑΣ
Α.Δ.Τ. Ε 156076

Ο Δ/ΝΤΗΣ ΓΕΝ. ΛΟΓΙΣΤΗΡΙΟΥ
ΒΑΣΙΛΕΙΟΣ ΚΩΝ. ΠΑΝΤΕΛΕΟΣ
Α.Δ.Τ. Π 130904

ΠΙΣΤΟΠΟΙΗΤΙΚΟ ΕΛΕΓΧΟΥ ΟΡΚΩΤΟΥ ΕΛΕΓΚΤΗ ΛΟΓΙΣΤΗ

Προς τους κ.κ. Μετόχους της Ανώνυμης Εταιρείας "ΔΕΛΤΑ ΒΙΟΜΗΧΑΝΙΑ ΠΑΓΩΤΟΥ Α.Ε."

Ελέγξαμε τις ανωτέρω Οικονομικές Καταστάσεις, το σχετικό Προσάρτημα καθώς και την Κατάσταση Ταμειακών Ροών της Ανώνυμης Εταιρείας "ΔΕΛΤΑ ΒΙΟΜΗΧΑΝΙΑ ΠΑΓΩΤΟΥ Α.Ε." της εταιρικής χρήσεως που έληξε την 31η Δεκεμβρίου 2002. Ο έλεγχός μας, έγινε σύμφωνα με τις διατάξεις του άρθρου 37 του Κωδ. Ν. 2190/1920 "Περι Ανωνύμων Εταιρειών" και τις ελεγκτικές διαδικασίες που κρίναμε κατάλληλες, με βάση τις αρχές και τους κανόνες ελεγκτικής που ακολουθεί το Σώμα Ορκωτών Ελεγκτών Λογιστών και που είναι σύμφωνα με τις βασικές αρχές των διεθνών Ελεγκτικών Προτύπων. Τέθηκαν στη διάθεσή μας τα βιβλία και στοιχεία που τηρεί η εταιρεία και μας δόθηκαν οι ονγκαιες για τον έλεγχο πληροφοριών και επεξηγήσεις που ζητήσαμε. Η εταιρεία εφόρμωσε ορθώς το Ελληνικό Γενικό Λογιστικό Σχέδιο. Δεν τροποποιήθηκε η μέθοδος απογραφής σε σχέση με την προηγούμενη χρήση και το κόστος παραγωγής που προκύπτει από τα λογιστικά προσδιοριστικά σύμφωνα με τις παραδειγμένες αρχές λογισμού του κόστους. Επαληθεύσαμε την συμμόρφωση των περιεχομένων της Εκθέσεως Διαχειρίσεως του Διοικητικού Συμβουλίου προς την Τακτική Γενική Συνέλευση των Μετόχων, με τις σχετικές Οικονομικές Καταστάσεις. Το Προσάρτημα περιλαμβάνει τις πληροφορίες που προβλέπονται από την παρ. 1 του άρθρου 43α του Κωδ. Ν. 2190/1920 ενώ η Κατάσταση Ταμειακών Ροών έχει καταρτιστεί με βάση τις οικονομικές καταστάσεις και τα τηρούμενα από την εταιρεία βιβλία και στοιχεία. Από τον παραπάνω έλεγχο μας προέκυψαν τα εξής: (α) Το υπόλοιπο του λογαριασμού «Συμμετοχές σε συνδεδεμένες επιχειρήσεις» ποσού € 29,27 εκ. αντιπροσωπεύει την αξία σε τιμές κτήσεως μετοχών τερσάρων (4) ανωνύμων εταιρειών μη εισηγμένων στο Χρηματιστήριο Αξιών Αθηνών. Η τρέχουσα αξία αυτών συμπίπτει με τις διατάξεις της παρ. 6 του άρθρου 43 του Κωδ. Ν. 2190/20 ανέρχεται σε € 14,2 εκ περίπου. (β) Η εταιρεία δεν έχει σχηματίσει, σύμφωνα με τις διατάξεις του άρθρου 42ε του Κωδ. Ν. 2190/20, πρόβλεψη για αποζημίωση προσωπικού λόγω εξόδου από την υπηρεσία συνολικού ποσού € 1,87 εκ. περίπου, εκ των οποίων € 1,50 εκ. αφορούν προηγούμενες χρήσεις.

Κατά την γνώμη μας, οι ανωτέρω οικονομικές Καταστάσεις οι οποίες προκύπτουν από τα βιβλία και στοιχεία της εταιρείας απεικονίζουν, μαζί με το Προσάρτημα και την Κατάσταση Ταμειακών Ροών αφού ληφθούν υπόψη οι παραπάνω σημειώσεις μας, καθώς και οι σημειώσεις (1) & (2) της Εταιρείας κάτω από τον Ισολογισμό, την περυσιακή διάρθρωση και την οικονομική θέση της εταιρείας κατά την 31η Δεκεμβρίου 2002, και τα Αποτελέσματα της χρήσεως που έληξε αυτή την ημερομηνία καθώς και τις Ταμειακές Ροές από τις δραστηριότητες της εταιρείας για τη χρήση αυτή, βάσει των σχετικών διατάξεων που ισχύουν και λογιστικών αρχών, οι οποίες έχουν γίνει γενικά παρθεκτικές και δεν διαφέρουν από εκείνες που η εταιρεία εφόρμωσε στην προηγούμενη χρήση.

Αθήνα, 21 Μαρτίου 2003

Ο ΟΡΚΩΤΟΣ ΕΛΕΓΚΤΗΣ ΛΟΓΙΣΤΗΣ
ΠΑΝΑΓΙΩΤΗΣ ΒΡ. ΔΑΜΗΛΑΚΟΣ
Α.Μ. ΣΟΕΛ 10431
ΒΚΑ ΠΡΟΤΥΠΟΣ ΕΛΕΓΚΤΙΚΗ Α.Ε.

ΒΙΒΛΙΟΓΡΑΦΙΑ

1. ICAP - ΚΛΑΔΙΚΗ ΕΡΕΥΝΑ ΓΑΛΑΚΤΟΚΟΜΙΚΩΝ ΠΡΟΪΟΝΤΩΝ, ΝΟΕΜΒΡΙΟΣ 2001
2. GROPELLI A. & ΝΙΚΒΑΚΗΤ ΕΗΣΑΝ – ΧΡΗΜΑΤΟΟΙΚΟΝΟΜΙΚΗ ΕΚΔΟΣΕΙΣ “ΚΛΕΙΔΑΡΙΘΜΟΣ”, ΤΡΙΤΗ ΑΜΕΡΙΚΑΝΙΚΗ ΕΚΔΟΣΗ
3. TRACY JOHN – ΧΡΗΜΑΤΟΟΙΚΟΝΟΜΙΚΑ, (ΜΤΦΡ. ΛΕΓΚΑΛ ΜΑΡΙΑ) ΕΚΔΟΤΙΚΗ Β. ΓΚΙΟΥΡΔΑΣ, ΑΘΗΝΑ 2000
4. ΑΡΤΙΚΗΣ ΓΕΩΡΓΙΟΣ - ΧΡΗΜΑΤΟΟΙΚΟΝΟΜΙΚΗ ΔΙΟΙΚΗΣΗ, ΕΚΔΟΣΕΙΣ ΑΘ. ΣΤΑΜΟΥΛΗΣ, ΑΘΗΝΑ 1999
5. ΚΟΥΤΡΟΥΛΗΣ ΓΕΩΡΓΙΟΣ - ΧΡΗΜΑΤΟΔΟΤΙΚΗ ΔΙΟΙΚΗΣΗ (ΣΗΜΕΙΩΣΕΙΣ),
6. ΝΙΑΡΧΟΣ ΝΙΚΗΤΑΣ - ΧΡΗΜΑΤΟΟΙΚΟΝΟΜΙΚΗ ΑΝΑΛΥΣΗ ΛΟΓΙΣΤΙΚΩΝ ΚΑΤΑΣΤΑΣΕΩΝ, ΕΚΔΟΣΕΙΣ ΑΘ. ΣΤΑΜΟΥΛΗΣ, ΑΘΗΝΑ- ΠΕΙΡΑΙΑΣ 1997
7. www.delta.gr