

Α.Τ.Ε.Ι ΠΑΤΡΩΝ

ΣΧΟΛΗ ΔΙΟΙΚΗΣΗΣ ΚΑΙ ΟΙΚΟΝΟΜΙΑΣ

ΤΜΗΜΑ ΔΙΟΙΚΗΣΗΣ ΕΠΙΧΕΙΡΗΣΕΩΝ

ΑΡΙΘΜΟΣ
ΕΙΣΑΓΩΓΗΣ 4293

ΠΤΥΧΙΑΚΗ ΕΡΓΑΣΙΑ

Νοσοκομειακά Ιδρύματα Πατρών

Οργανωτικές Δομές, Προσωπικό, Αρχαιοθετικά. Παρεμφερείς

Υπηρεσίες συνδεόμενες με τα Ιδρύματα

(Αλκοολισμός, Εξαρτήσεις κ.λ.π).



ΣΠΟΥΔΑΣΤΡΙΕΣ :

ΓΑΪΤΑΝΗ ΙΟΥΛΙΑ

ΚΑΠΑΤΣΟΥΛΙΑ ΝΙΚΟΛΙΤΣΑ



ΕΙΣΗΓΗΣΗ :

ΠΑΠΑΝΙΚΟΛΑΟΥ ΧΡΙΣΤΙΝΑ

ΚΑΘΗΓΗΤΡΙΑ ΕΦΑΡΜΟΓΩΝ

ΠΑΤΡΑ ΦΕΒΡΟΥΑΡΙΟΣ 2006

ΜΕΡΟΣ Α΄
ΝΟΣΟΚΟΜΕΙΑΚΑ ΙΔΡΥΜΑΤΑ

ΕΙΣΑΓΩΓΗ	σελ.5
1.ΙΣΤΟΡΙΚΗ ΕΞΕΛΙΞΗ ΝΟΣΟΚΟΜΕΙΑΚΩΝ ΙΔΡΥΜΑΤΩΝ	σελ.5
2.ΤΟ ΕΘΝΙΚΟ ΣΥΣΤΗΜΑ ΥΓΕΙΑΣ (Ε.Σ.Υ.) ΚΑΙ ΤΟ ΝΟΣΟΚΟΜΕΙΟ ΩΣ ΥΠΟΣΥΣΤΗΜΑ ΤΟΥ	σελ.6
3. ΣΚΟΠΟΣ ΤΟΥ ΝΟΣΟΚΟΜΕΙΟΥ	σελ.8
4. ΟΡΓΑΝΩΣΗ ΚΑΙ ΔΙΟΙΚΗΣΗ ΤΟΥ ΝΟΣΟΚΟΜΕΙΟΥ	σελ.10
4.α. ΟΡΓΑΝΩΣΗ ΝΟΣΟΚΟΜΕΙΟΥ	σελ.10
4.β. ΔΙΟΙΚΗΣΗ ΝΟΣΟΚΟΜΕΙΟΥ	σελ.11
5. ΔΙΚΑΙΩΜΑΤΑ ΚΑΙ ΥΠΟΧΡΕΩΣΕΙΣ ΤΟΥ ΑΣΘΕΝΟΥΣ	σελ.12
6. ΚΑΤΗΓΟΡΙΕΣ ΝΟΣΟΚΟΜΕΙΩΝ	σελ.14
7. ΝΟΣΟΚΟΜΕΙΑΚΑ ΙΔΡΥΜΑΤΑ ΠΑΤΡΩΝ	σελ.16

ΚΕΦΑΛΑΙΟ 1

**ΠΕΡΙΦΕΡΕΙΑΚΟ ΠΑΝΕΠΙΣΤΗΜΙΑΚΟ ΓΕΝΙΚΟ ΝΟΣΟΚΟΜΕΙΟ ΠΑΤΡΩΝ
(Π.Π.Γ.Ν.Π)**

ΕΙΣΑΓΩΓΗ	σελ.18
1.1.ΚΤΙΡΙΑΚΗ ΔΟΜΗ	σελ.21
1.2.ΤΜΗΜΑΤΑ ΠΟΥ ΛΕΙΤΟΥΡΓΟΥΝ ΣΤΟ Π.Γ.Ν.Π	σελ.25
1.3.ΠΡΟΣΦΕΡΟΜΕΝΕΣ ΥΠΗΡΕΣΙΕΣ	σελ.31
1.4.ΠΡΟΣΩΠΙΚΟ	σελ.42
1.5.ΔΙΑΡΘΡΩΣΗ ΔΙΟΙΚΗΤΙΚΗΣ ΥΠΗΡΕΣΙΑΣ	σελ.43
1.5.1. ΑΡΜΟΔΙΟΤΗΤΕΣ ΤΗΣ ΔΙΟΙΚΗΤΙΚΗΣ ΥΠΗΡΕΣΙΑΣ	σελ.44
1.6.ΔΙΑΡΘΡΩΣΗ ΙΑΤΡΙΚΩΝ ΥΠΗΡΕΣΙΩΝ	σελ.53
1.6.1. ΣΤΕΛΕΧΩΣΗ ΙΑΤΡΙΚΗΣ ΥΠΗΡΕΣΙΑΣ	σελ.58
1.6.2. ΑΞΙΟΛΟΓΗΣΗ ΙΑΤΡΙΚΗΣ ΥΠΗΡΕΣΙΑΣ	σελ.59
1.7.ΝΟΣΗΛΕΥΤΙΚΗ ΥΠΗΡΕΣΙΑ	σελ.60

1.7.1.ΔΙΑΡΘΡΩΣΗ ΝΟΣΗΛΕΥΤΙΚΗΣ ΥΠΗΡΕΣΙΑΣ.....	σελ.60
1.7.2. ΣΥΣΤΑΣΗ ΚΑΙ ΑΡΜΟΔΙΟΤΗΤΕΣ ΝΟΣΗΛΕΥΤΙΚΗΣ ΥΠΗΡΕΣΙΑΣ.....	σελ.61
1.7.3. ΜΕΤΑΜΟΣΧΕΥΣΕΙΣ.....	σελ.62
1.8. ΦΑΡΜΑΚΕΙΟ.....	σελ.62
1.9.ΟΡΓΑΝΙΚΕΣ ΘΕΣΕΙΣ Π.Π.Γ.Ν.Π.....	σελ.63
1.10.ΑΡΧΕΙΟΘΕΤΙΚΑ.....	σελ.66
1.10.1. ΗΛΕΚΤΡΟΝΙΚΗ ΑΡΧΕΙΟΘΕΤΗΣΗ ΣΤΟ Π.Π.Γ.Ν.Π.....	σελ.67
1.10.2. ΛΟΓΟΙ ΠΟΥ ΕΠΙΒΑΛΛΟΥΝ ΤΗΝ ΧΡΗΣΗ ΗΛΕΚΤΡΟΝΙΚΗΣ ΑΡΧΕΙΟΘΕΤΗΣΗΣ.....	σελ.69
1.10.3. ΕΚΤΙΜΗΣΗ –ΑΞΙΟΛΟΓΗΣΗ ΤΟΥ ΣΥΣΤΗΜΑΤΟΣ.....	σελ.70
1.11. ΧΡΗΜΑΤΟΔΟΤΗΣΗ ΚΑΙ ΟΙΚΟΝΟΜΙΚΑ ΣΤΟΙΧΕΙΑ ΤΟΥ Π.Π.Γ.Ν.Π.....	σελ.71
1.11.1. ΛΟΓΟΙ ΔΗΜΙΟΥΡΓΙΑΣ ΕΛΛΕΙΜΜΑΤΩΝ ΣΤΟ ΝΟΣΟΚΟΜΕΙΟ ..	σελ.73
ΕΠΙΛΟΓΟΣ.....	σελ.75

ΚΕΦΑΛΑΙΟ 2

ΓΕΝΙΚΟ ΝΟΣΟΚΟΜΕΙΟ ΠΑΤΡΩΝ «ΑΓΙΟΣ ΑΝΔΡΕΑΣ»

2.1.ΙΣΤΟΡΙΚΗ ΕΞΕΛΙΞΗ.....	σελ.76
2.2. ΣΤΟΧΟΣ ΤΟΥ ΝΟΣΟΚΟΜΕΙΟΥ.....	σελ.77
2.3.ΚΤΙΡΙΑΚΗ ΔΟΜΗ.....	σελ.78
2.4.ΤΜΗΜΑΤΑ ΠΟΥ ΛΕΙΤΟΥΡΓΟΥΝ ΣΤΟ Γ.Ν.Π. «Ο ΑΓ.ΑΝΔΡΕΑΣ».....	σελ.79
2.5. ΔΙΟΙΚΗΤΙΚΗ ΥΠΗΡΕΣΙΑ.....	σελ.81
2.5.1. ΔΙΑΡΘΡΩΣΗ ΔΙΟΙΚΗΤΙΚΗΣ ΥΠΗΡΕΣΙΑΣ.....	σελ.81
2.5.2. ΑΡΜΟΔΙΟΤΗΤΕΣ ΤΗΣ ΔΙΟΙΚΗΤΙΚΗΣ ΥΠΗΡΕΣΙΑΣ.....	σελ.82
2.6. ΙΑΤΡΙΚΗ ΥΠΗΡΕΣΙΑ.....	σελ.87
2.6.1.ΑΡΜΟΔΙΟΤΗΤΕΣ ΙΑΤΡΙΚΗΣ ΥΠΗΡΕΣΙΑΣ.....	σελ.87
2.6.2.ΣΤΕΛΕΧΩΣΗ ΤΗΣ ΙΑΤΡΙΚΗΣ ΥΠΗΡΕΣΙΑΣ.....	σελ.88
2.7.ΑΡΜΟΔΙΟΤΗΤΕΣ ΦΑΡΜΑΚΕΥΤΙΚΟΥ ΤΜΗΜΑΤΟΣ.....	σελ.88

2.8. ΝΟΣΗΛΕΥΤΙΚΗ ΥΠΗΡΕΣΙΑ	σελ.88
2.8.1. ΔΙΑΡΘΡΩΣΗ ΝΟΣΗΛΕΥΤΙΚΗΣ ΥΠΗΡΕΣΙΑΣ.....	σελ.88
2.8.2. ΑΡΜΟΔΙΟΤΗΤΕΣ ΤΗΣ ΝΟΣΗΛΕΥΤΙΚΗΣ ΥΠΗΡΕΣΙΑΣ	σελ.89
2.9.ΕΣΟΔΑ ΤΟΥ ΝΟΣΟΚΟΜΕΙΟΥ	σελ.89
2.10. ΕΛΛΗΝΙΚΟ ΚΕΝΤΡΟ ΑΜΕΣΗΣ ΒΟΗΘΕΙΑΣ (Ε.Κ.Α.Β.).....	σελ.90
ΕΠΙΛΟΓΟΣ	σελ.90

ΚΕΦΑΛΑΙΟ 3

ΝΟΜΑΡΧΙΑΚΟ ΝΟΣΟΚΟΜΕΙΟ ΠΑΙΔΩΝ ΠΑΤΡΩΝ «ΚΑΡΑΜΑΝΔΑΝΕΙΟ»

3.1. ΙΣΤΟΡΙΚΗ ΑΝΑΔΡΟΜΗ.....	σελ.92
3.2. ΣΚΟΠΟΣ ΤΟΥ ΝΟΣΟΚΟΜΕΙΟΥ.....	σελ.92
3.3. ΔΙΑΚΡΙΣΗ ΥΠΗΡΕΣΙΩΝ.....	σελ.93
3.4. ΔΙΑΡΘΡΩΣΗ ΙΑΤΡΙΚΗΣ ΥΠΗΡΕΣΙΑΣ	σελ.93
3.4.1. ΑΡΜΟΔΙΟΤΗΤΕΣ ΙΑΤΡΙΚΗΣ ΥΠΗΡΕΣΙΑΣ.....	σελ.95
3.5. ΔΙΑΡΘΡΩΣΗ ΔΙΟΙΚΗΤΙΚΗΣ ΥΠΗΡΕΣΙΑΣ.....	σελ.95
3.6. ΔΙΑΡΘΡΩΣΗ ΝΟΣΗΛΕΥΤΙΚΗΣ ΥΠΗΡΕΣΙΑΣ.....	σελ.95
3.6.1. ΑΡΜΟΔΙΟΤΗΤΕΣ ΤΗΣ ΝΟΣΗΛΕΥΤΙΚΗΣ ΥΠΗΡΕΣΙΑΣ	σελ.96
3.7. ΠΡΟΓΡΑΜΜΑΤΙΣΜΟΣ ΕΡΓΩΝ ΓΙΑ ΤΟ 2006.....	σελ.96

ΚΕΦΑΛΑΙΟ 4

«ΟΛΥΜΠΙΟΝ ΘΕΡΑΠΕΥΤΗΡΙΟ» ΓΕΝΙΚΗ ΚΛΙΝΙΚΗ ΠΑΤΡΩΝ Α.Ε. ΚΕΝΤΡΟ ΑΠΟΘΕΡΑΠΕΙΑΣ & ΑΠΟΚΑΤΑΣΤΑΣΗΣ ΚΛΕΙΣΤΗΣ ΝΟΣΗΛΕΙΑΣ

ΕΙΣΑΓΩΓΗ	σελ.98
4.1.ΓΕΝΙΚΗ ΚΛΙΝΙΚΗ	σελ.100
4.1.1.ΑΝΑΠΤΥΞΗ ΓΕΝΙΚΗΣ ΚΛΙΝΙΚΗΣ.....	σελ.102
4.2. ΕΡΓΑΣΤΗΡΙΑ.....	σελ.103
4.3. ΜΟΝΑΔΑ ΦΥΣΙΚΗΣ ΙΑΤΡΙΚΗΣ ΚΑΙ ΑΠΟΚΑΤΑΣΤΑΣΗΣ	σελ.105
4.4. ΠΡΟΣΩΠΙΚΟ	σελ.109
ΕΠΙΛΟΓΟΣ	σελ.110

ΚΕΦΑΛΑΙΟ 5
ΠΑΡΕΜΦΕΡΗ ΙΔΡΥΜΑΤΑ
(ΑΠΕΞΑΡΤΗΣΗΣ, ΑΛΚΟΟΛΙΣΜΟΥ, Κ.Λ.Π.)

ΕΙΣΑΓΩΓΗ	σελ.111
5.1. ΟΡΓΑΝΩΣΗ ΨΥΧΙΑΤΡΙΚΩΝ ΚΛΙΝΙΚΩΝ	σελ.113
5.2. ΠΡΟΣΩΠΙΚΟ	σελ.114
5.2.1. ΑΠΑΙΤΗΣΕΙΣ ΣΕ ΕΙΔΙΚΟΤΗΤΕΣ	σελ.115
5.3. ΑΛΚΟΟΛΙΣΜΟΣ	σελ.116
5.4. ΨΥΧΙΑΤΡΙΚΟΣ ΤΟΜΕΑΣ ΤΟΥ ΠΕΡΙΦΕΡΕΙΑΚΟΥ ΠΑΝΕΠΙΣΤΗΜΙΑΚΟΥ ΓΕΝΙΚΟΥ ΝΟΣΟΚΟΜΕΙΟΥ ΠΑΤΡΩΝ	σελ.117
ΕΠΙΛΟΓΟΣ	σελ.120

ΜΕΡΟΣ Β΄

ΓΕΝΙΚΗ ΑΝΑΛΥΣΗ ΤΗΣ ΠΤΥΧΙΑΚΗΣ ΕΡΓΑΣΙΑΣ	σελ.121
ΒΙΒΛΙΟΓΡΑΦΙΑ	σελ.126

ΜΕΡΟΣ Α΄ ΝΟΣΟΚΟΜΕΙΑΚΑ ΙΔΡΥΜΑΤΑ

ΕΙΣΑΓΩΓΗ

1. ΙΣΤΟΡΙΚΗ ΕΞΕΛΙΞΗ ΝΟΣΟΚΟΜΕΙΑΚΩΝ ΙΔΡΥΜΑΤΩΝ

Στην ιστορική εξέλιξη της νοσοκομειακής περίθαλψης στην Ελλάδα μπορούμε να διακρίνουμε τέσσερις περιόδους.

ΠΡΩΤΗ ΠΕΡΙΟΔΟΣ: Έχει την αφετηρία της στην σύσταση του Ελληνικού Κράτους και φθάνει μέχρι το 1909. Την περίοδο αυτή το νοσοκομείο αποτελούσε φροντίδα των δήμων ή των κοινοτήτων και των φιλόνητων, ήταν μικρό σε δυναμικότητα και με πολύ περιορισμένα μέσα για ικανοποιητική προσφορά υπηρεσιών.

ΔΕΥΤΕΡΗ ΠΕΡΙΟΔΟΣ 1909-1952: Χαρακτηρίζεται από την ενεργητική παρέμβαση του κράτους στον ευαίσθητο υγειονομικό χώρο και την ίδρυση κρατικών γενικών και ειδικών νοσοκομείων, λόγω και των ειδικών συνθηκών που επικρατούν (πόλεμοι, πρόσφυγες κ.α.). Την περίοδο αυτή, παρόλο που οι υγειονομικές συνθήκες βελτιώθηκαν και γενικεύτηκε η χρήση του νοσοκομείου, το επίπεδο περίθαλψης που παρείχε, συγκρινόμενο με το αντίστοιχο των ευρωπαϊκών χωρών, εξακολουθούσε να είναι χαμηλό. Σταθμοί στην ιστορία του υγειονομικού τομέα αποτελούν οι νόμοι που ψηφίστηκαν την περίοδο αυτή «περί Υπουργείου Υγιεινής και Κοινωνικής Πρόνοιας», «περί κοινωνικών ασφαλίσεων» και «περί οργανώσεως των δημοσίων νοσηλευτικών και υγειονομικών ιδρυμάτων», ο οποίος αποτέλεσε και το θεμέλιο λίθο στην οργάνωση της νοσοκομειακής περίθαλψης στη χώρα μας.

ΤΡΙΤΗ ΠΕΡΙΟΔΟΣ 1953-1982: «περί οργανώσεως της ιατρικής αντιλήψεως», αποκεντρώνονται οι αρμοδιότητες στις υγειονομικές περιφέρειες, ισχύει για πρώτη φορά η διοικητική αποκέντρωση στον υγειονομικό τομέα με βάση τον πληθυσμό, τη νοσηρότητα κ.α. χαρακτηριστικά, που συμβάλλουν στην ορθολογική και επιστημονική γεωγραφική κατανομή των υπηρεσιών. Η νοσοκομειακή περίθαλψη τη χρονική αυτή περίοδο εμφανίζεται αρκετά οργανωμένη, δίδεται έμφαση στον κοινωφελή της χαρακτήρα και παρέχεται από κρατικά Νοσοκομεία που λειτουργούν ως ΝΠΔΔ, Νοσοκομεία που αποτελούν ΝΠΙΔ και ιδιωτικές κλινικές.

ΤΕΤΑΡΤΗ ΠΕΡΙΟΔΟΣ: Αρχίζει το 1983 και φτάνει μέχρι σήμερα, και χαρακτηρίζεται από την προσπάθεια εφαρμογής και εξέλιξης ενός Εθνικού Συστήματος Υγείας (Ε.Σ.Υ.), με τους νόμους 1397/1983 και 2071/1992. Έντονη κρατική παρέμβαση παρατηρείται την περίοδο αυτή στην οργάνωση, διοίκηση και λειτουργία του νοσοκομειακού τομέα, ο οποίος στο Ε.Σ.Υ. πλέον δημοσιοποιείται πλήρως, με την ένταξη των νοσοκομείων ιδιωτικού δικαίου στις διατάξεις του Ν.2592/1953. Η προσπάθεια αυτή βρίσκεται σε εξέλιξη, αλλά η πορεία της επηρεάζεται δραστικά από τις διαφορετικές κάθε φορά πολιτικές και κυβερνητικές επιλογές.

2. ΤΟ ΕΘΝΙΚΟ ΣΥΣΤΗΜΑ ΥΓΕΙΑΣ (Ε.Σ.Υ.) ΚΑΙ ΤΟ ΝΟΣΟΚΟΜΕΙΟ ΩΣ ΥΠΟΣΥΣΤΗΜΑ ΤΟΥ

Σαν σύστημα χαρακτηρίζεται το σύνολο μονάδων ή ομάδων ή υποσυστημάτων οργανωμένων σύμφωνα με ένα σχέδιο παραγωγής που επιδιώκει συγκεκριμένους στόχους. Κάθε σύστημα μπορεί να θεωρηθεί σαν υποσύστημα ενός μεγαλύτερου

συστήματος. Έτσι το νοσοκομείο είναι υποσύστημα του Ε.Σ.Υ., οι διάφορες υπηρεσίες, επιτροπές και το Κέντρο Υγείας είναι υποσυστήματα του νοσοκομείου. Η ένταξη των νοσοκομείων στο Ε.Σ.Υ. σημαίνει πως η λειτουργία τους και οι στόχοι τους προδιαγράφονται από ένα ευρύτερο εθνικό σχέδιο, κανονισμούς κλπ της Κυβέρνησης.

Οι στόχοι ενός συστήματος δεν είναι στατικοί, αλλά βρίσκονται σε διαρκή εξέλιξη. Με την ένταξή του στο Ε.Σ.Υ. , π.χ. το νοσοκομείο παύει να είναι απλώς μονάδα νοσοκομειακής περίθαλψης.

Ο ρόλος του επεκτείνεται στην κοινωνική ιατρική, την πρόληψη, την κοινωνική περίθαλψη κλπ. Η αλλαγή στόχων συνήθως επηρεάζει την οργάνωση του συστήματος, την παραγωγική διαδικασία, την τεχνολογία της παραγωγής και άλλα στοιχεία του συστήματος. Η ένταξη των νοσοκομείων στο Ε.Σ.Υ. επέφερε αλλαγές σε όλους αυτούς τους τομείς, χωρίς αυτό να σημαίνει πως ο κύκλος της αλλαγής έχει ολοκληρωθεί απόλυτα. Η οργανική ενσωμάτωση των θεσμικών αλλαγών συνήθως βρίσκεται αντιμέτωπη με οργανωμένα συμφέροντα υποομάδων μέσα στο σύστημα και στο περιβάλλον του.

Τα συστήματα διακρίνονται σε ανοιχτά και κλειστά, ανάλογα με την έκταση των εισροών από το περιβάλλον τους (η διάκριση είναι σχετική γιατί δεν υπάρχουν απόλυτα κλειστά ή απόλυτα ανοιχτά συστήματα). Επειδή δεν υπάρχει κοινωνικός παράγοντας που να μην συνδέεται άμεσα ή έμμεσα με την υγεία, το σύστημα υγείας θεωρείται ένα από τα πιο ανοιχτά συστήματα.

Όσο πιο ανοιχτό είναι το σύστημα, τόσο και η ανάγκη εφαρμογής μεθόδων ανάλυσης συστημάτων για την κατανόηση της

λειτουργίας του και την ισόρροπη βελτιστοποίηση όλων των λειτουργιών του.

3. ΣΚΟΠΟΣ ΤΟΥ ΝΟΣΟΚΟΜΕΙΟΥ

Οι σκοποί του νοσοκομείου συνοψίζονται στην φροντίδα του αρρώστου, την διδασκαλία, την έρευνα και την δημόσια υγιεινή. Πιο συγκεκριμένα:

Η νοσηλεία των ασθενών, αυτός είναι ο πιο βασικός σκοπός της υπάρξεώς του. Σήμερα, περισσότερο από κάθε άλλη εποχή, τα νοσοκομεία χρησιμοποιούνται για τη νοσηλεία των ασθενών και αυτό διότι:

α. η ελληνική οικογένεια είναι στις περισσότερες περιπτώσεις η οικογένεια των δύο γενεών.

β. περισσότερα από ένα μέλη της οικογένειας εργάζονται και γι' αυτό η νοσηλεία του ασθενούς γίνεται δύσκολη στο σπίτι.

γ. η ιατρική περίθαλψη έγινε και συνεχίζει να γίνεται πολύπλοκη και έτσι η χορήγηση «κατ' οίκον» νοσηλείας παρουσιάζει δυσκολίες.

δ. τα ταμεία ιατρικής περίθαλψης τείνουν να εξασφαλίσουν νοσοκομειακή περίθαλψη στο μεγαλύτερο μέρος του πληθυσμού και τα πολύ αυξημένα έξοδα της ιατρικής περίθαλψης δεν είναι πια εμπόδιο για τη νοσηλεία του ασθενούς στο νοσοκομείο.

ε. η διαγνωστική μελέτη γίνεται αρτιότερη και η θεραπευτική αγωγή είναι πληρέστερη στο νοσοκομείο.

στ. η θεραπεία, τέλος και η ανάρρωση του ασθενούς πραγματοποιείται ταχύτερα στο νοσοκομείο. Σ' αυτό συμβάλλουν το καταρτισμένο ιατρικό προσωπικό, το κατάλληλα

προετοιμασμένο νοσηλευτικό προσωπικό, ο άρτια εξοπλισμένος χώρος, καθώς και τα διαγνωστικά και θεραπευτικά μέσα τα οποία διαθέτουν τα νοσοκομεία.

Η υγιεινή επίβλεψη ατόμων και η πρόληψη ασθενειών, Ο προληπτικός τομέας της ιατρικής επιστήμης σήμερα έχει τονισθεί πολύ, διεθνώς. Δυστυχώς, η ικανοποιητική εφαρμογή του έργου της προληπτικής υγιεινής δεν έχει καθιερωθεί ακόμη ευρέως στα νοσοκομεία της πατρίδας μας.

Η πρόληψη μετάδοσης ασθενειών, αυτό πραγματοποιείται κυρίως με την απομόνωση ασθενών που πάσχουν από μεταδοτικά νοσήματα.

Η πρόληψη εμφάνισης της νόσου, Η ανεύρεση υγιεινών ή κοινωνικών παραγόντων που συντέλεσαν ή ενίσχυσαν την εμφάνιση της ασθένειας και η βοήθεια του ασθενούς για την αναγνώριση και αποφυγή τους, βοηθά στην πρόληψη επανεμφάνισης της νόσου.

Η εκπαίδευση και προετοιμασία των φοιτούντων στις διάφορες σχολές επαγγελματιών υγείας, όπως ιατροί, νοσηλευτές, φυσιοθεραπευτές κλπ.

Η έρευνα και η μελέτη, τα νοσοκομεία παρέχουν εργαστήρια για έρευνες και μελέτες, εργαστήρια για στατιστική υπηρεσία, καθώς και άλλα μέσα, απαραίτητα για την πρόοδο των επιστημών υγείας. Ο τομέας της έρευνας και μελέτης νοσηλευτικών προβλημάτων δεν έχει ακόμα απασχολήσει τη νοσηλευτική, της πατρίδας μας, πιστεύεται όμως ότι μια τέτοια προσπάθεια θα βελτιώσει κατά πολύ τις μεθόδους νοσηλείας και θα ανεύρει τρόπους παροχής αποτελεσματικότερης νοσηλευτικής φροντίδας για την ανακούφιση των ασθενών.

Πληροφόρηση και μετάδοση νέων ιατρικών γνώσεων, αποτελεί φορέα πληροφόρησης και μετάδοσης νέων γνώσεων υγείας, εφόσον συνιστούν τον κύριο τόπο διεξαγωγής κλινικής έρευνας για βελτίωση της φροντίδας.

Για να επιτευχθούν οι σκοποί του νοσοκομείου πρέπει να πληρούνται κάποιες **προϋποθέσεις:**

1. Η επάρκεια του προσωπικού (ιατρικού, νοσηλευτικού, τεχνικού, βοηθητικού κλπ)
2. Η καλή διοικητική οργάνωση. Από αυτή καθορίζεται η ιεραρχική διαβάθμιση (κλίμακα) του προσωπικού, οι υποχρεώσεις και τα δικαιώματα.
3. Η καλή υπηρεσία επιβλέψεως, συντονισμού και ελέγχου του προσωπικού.
4. Το πρόγραμμα συνεχούς ενδοϋπηρεσιακής επιμόρφωσης.
5. Η παροχή ευκαιριών μετεκπαίδευσης.
6. Η οργάνωση νοσηλευτικής υπηρεσίας.
7. Η επάρκεια υλικού και τεχνικών μέσων.
8. Οι συνθήκες υγιεινής του φυσικού περιβάλλοντος.
9. Η ηθική και υλική ικανοποίηση του προσωπικού.
10. Το υψηλό ηθικό επίπεδο των εργαζομένων για την προώθηση και επίτευξη των προσδοκώμενων σκοπών.

4. ΟΡΓΑΝΩΣΗ ΚΑΙ ΔΙΟΙΚΗΣΗ ΤΟΥ ΝΟΣΟΚΟΜΕΙΟΥ

4.α. ΟΡΓΑΝΩΣΗ ΝΟΣΟΚΟΜΕΙΟΥ

Οργάνωση, είναι ο καταμερισμός των ενεργειών και η καθιέρωση των απαιτούμενων ιεραρχικών σχέσεων. Σχέσεων μεταξύ των παραγόντων, οι οποίοι χρησιμοποιούνται ενσυνείδητα

και συντονισμένα προς επίτευξη των αντικειμενικών σκοπών του ιδρύματος που έχουν τεθεί με τον προγραμματισμό. Είναι επίσης η κινητοποίηση των διαθέσιμων ανθρώπινων και υλικών πόρων για την κάλυψη αντικειμενικών σκοπών.

Η οργάνωση περιλαμβάνει:

1. Δημιουργία σκόπιμης διάρθρωσης ρόλων με τον προσδιορισμό των δραστηριοτήτων που απαιτούνται για την υλοποίηση των στόχων του ιδρύματος του κάθε τμήματός του.
2. Ομαδοποίηση των δραστηριοτήτων.
3. Ανάθεση ομάδων σχετικών δραστηριοτήτων σε ένα διοικητικό στέλεχος.
4. Ανάθεση εξουσίας για τη διεκπεραίωση τους
5. Εξασφάλιση συντονισμού εξουσίας και πληροφοριακών σχέσεων οριζόντια και κάθετα στην οργανωτική δομή.

4.β. ΔΙΟΙΚΗΣΗ ΝΟΣΟΚΟΜΕΙΟΥ

Διοίκηση είναι η σημαντικότερη περιοχή της ανθρώπινης δραστηριότητας και αποτελεί γενική και βασική λειτουργεί οποιαδήποτε κοινωνίας, της οποίας η ύπαρξη βασίζεται στη συνεργασία πολλών οργανισμών. Σημαίνει επίτευξη επιδιωκόμενων αποτελεσμάτων με την προσπάθεια άλλων ατόμων. Η διοίκηση είναι αναγκαία για την εξασφάλιση του συντονισμού των ατομικών προσπαθειών. Περιλαμβάνει δραστηριότητες και λειτουργίες που αποβλέπουν στην καλύτερη δυνατή χρησιμοποίηση και αξιοποίηση των διαθέσιμων πόρων - ανθρώπινων και υλικών - προς επίτευξη προεπιλεγμένων αντικειμενικών σκοπών.

Γι αυτό το λόγο, η διοίκηση του νοσοκομείου οφείλει να δώσει έμφαση στην εφαρμογή των παρακάτω θεμελιωδών αρχών διοίκησης:

1. Υπαγωγή του ατομικού συμφέροντος στο γενικό.
2. Αυστηρή προσήλωση στις κείμενες διατάξεις.
3. Αμερόληπτη απονομή του δικαίου.
4. Επίδειξη πνεύματος ανωτερότητας, αμεροληψίας και μνησικακίας προς όλους.
5. Ευγένεια και άμεμπτη συμπεριφορά των ιθυνόντων προς τους διοικούμενους.
6. Σεμνότητα και ηθική τάξη στις κάθε φύσεως εκδηλώσεις της διοίκησης.
7. Καλλιέργεια του πνεύματος της αξιοπρέπειας, ισοπολιτείας, συναδελφικότητας, ευπρέπειας, αφοσίωσης και ευγενούς άμιλλας στην εκτέλεση του καθήκοντος.
8. Αμερόληπτος και δίκαιος χειρισμός των ζητημάτων του προσωπικού.
9. Τοποθέτηση των κατάλληλων προσώπων στις κατάλληλες θέσεις.
10. Συνεχής προσπάθεια βελτίωσης της λειτουργίας της διοίκησης.

5. ΔΙΚΑΙΩΜΑΤΑ ΚΑΙ ΥΠΟΧΡΕΩΣΕΙΣ ΤΟΥ ΑΣΘΕΝΟΥΣ

Τα δικαιώματα του ασθενούς βασίζονται στην ηθική και το νόμο. Έννοιες και αρχές της ηθικής αποτελούν το κέντρο της μέριμνας της υγείας και της νοσηλευτικής. Ορισμένες από τις κύριες αρχές της ηθικής έχουν ιδιαίτερη εφαρμογή για την προστασία του ασθενή-ατόμου στην μέριμνα υγείας, όπως η

προστασία του ασθενούς ως προσώπου, η αυτονομία, η μη υπερπροστασία, η μη άσκηση πίεσης, η δικαιοσύνη, η ευημερία, η μη πρόκληση βλάβης, η εμπιστοσύνη, η αναγνώριση δικαιωμάτων και ευθυνών. Το περιεχόμενο των **δικαιωμάτων** του ασθενούς-ατόμου περιλαμβάνει συνήθως τις ακόλουθες αρχές:

- Δικαίωμα πληροφόρησης
- Δικαίωμα σεβασμού
- Δικαίωμα συμμετοχής στη φροντίδα
- Δικαίωμα ίσης χρησιμοποίησης υπηρεσιών υγείας

Ο σεβασμός προς το πρόσωπο του ασθενούς σαν βάση της νοσηλευτικής άσκησης, στηρίζει τις αρχές της αυτονομίας, της ευημερίας, της μη πρόκλησης βλάβης και της δικαιοσύνης. Η κίνηση των δικαιωμάτων του ασθενούς έχει την αρχή της στην Γενική Συνέλευση των Ηνωμένων Εθνών που ψηφίστηκε το 1948. Αργότερα, το 1983, ψηφίστηκε ο ευρωπαϊκός χάρτης δικαιωμάτων των αρρώστων ο οποίος αναφέρεται στα εξής:

- Δικαίωμα επιλογής νοσοκομείου
- Δικαίωμα εισαγωγής στο νοσοκομείο
- Δικαίωμα εξέτασης της φροντίδας
- Δικαίωμα αποδοχής ή απόρριψης της νοσηλείας
- Δικαίωμα εξόδου
- Απαγόρευση εξόδου (κατόπιν δικαστικής εντολής όταν πρόκειται για λοιμώδη μεταδοτικά νοσήματα)
- Δικαίωμα προστασίας της προσωπικότητας
- Δικαίωμα ενημέρωσης και συγκατάθεσης
- Δικαίωμα επισκεπτηρίου
- Δικαίωμα τήρησης του απορρήτου
- Δικαίωμα δωρεάς σώματος ή οργάνων
- Δικαίωμα καταγγελίας

- Δικαίωμα δικαστικής αγωγής
- Δικαίωμα μεταφοράς

Οι ευθύνες και οι υποχρεώσεις του ασθενούς είναι:

- Παροχή πληροφοριών
- Άρνηση θεραπείας
- Προγραμματισμένη επίσκεψη στο νοσοκομείο για επανεξέταση
- Συμπεριφορά
- Μεταφορά



6. ΚΑΤΗΓΟΡΙΕΣ ΝΟΣΟΚΟΜΕΙΩΝ

Κάθε νοσοκομείο οργανώνεται σε τέσσερις υπηρεσίες και διευθύνσεις: Ιατρική, Νοσηλευτική, Διοικητική και Τεχνική.

Και οι τέσσερις είναι ισότιμες αλλά με ξεχωριστή συγκρότηση και ιεραρχική διάρθρωση, υπάγονται δε στον Πρόεδρο του Διοικητικού Συμβουλίου του Νοσοκομείου (Ν.2071/92).

Όλα τα νοσοκομεία οποιασδήποτε νομικής μορφής εποπτεύονται από το Υπουργείο Υγείας, Πρόνοιας και Κοινωνικών Ασφαλίσεων, ανεξάρτητα από τον φορέα που ανήκουν. Η εποπτεία ασκείται στον τρόπο άσκησης του ιατρικού, νοσηλευτικού, επιστημονικού και εκπαιδευτικού έργου και γενικά στον τρόπο

λειτουργίας τους. Ειδικότερα, η διαίρεση των νοσοκομείων μπορεί να γίνει:

από νοσηλευτικής πλευράς:

γενικά νοσοκομεία. Ονομάζονται εκείνα τα νοσοκομεία που διαθέτουν κρεβάτια ή τμήματα για τη νοσηλεία ασθενών με διάφορες ασθένειες. Τα γενικά νοσοκομεία λειτουργούν κυρίως στις επαρχίες. Στη Πάτρα υπάρχουν δύο γενικά νοσοκομεία, το Περιφερειακό Πανεπιστημιακό Γενικό Νοσοκομείο Πατρών Ρίου και το Περιφερειακό Γενικό Νοσοκομείο «Άγιος Ανδρέας» και

ειδικά νοσοκομεία ονομάζονται τα νοσοκομεία εκείνα που διαθέτουν κρεβάτια ή τμήματα για τη νοσηλεία ασθενών που πάσχουν από μια κατηγορία νοσημάτων. Στην Πάτρα τα ειδικά νοσοκομεία είναι το Νοσοκομείο Παιδών «ΚΑΡΑΜΑΝΔΑΝΕΙΟ» , το Νοσοκομείο Θώρακος.

Από διοικητικής πλευράς:

Η διαίρεση των νοσοκομείων από διοικητικής πλευράς επηρεάζεται από το σύστημα υγείας που εφαρμόζει η χώρα. Διαιρούνται στις εξής κατηγορίες:

Κρατικά Νοσοκομεία. Αυτά ιδρύονται και συντηρούνται με δαπάνη του κράτους. Σήμερα, τα περισσότερα και μεγαλύτερα νοσοκομεία της χώρας μας είναι κρατικά.

Δημοσίου δικαίου νοσοκομεία. Αυτά ιδρύονται από μεγάλους ευεργέτες, φιλάνθρωπους και συντηρούνται από δωρεές, κληροδοτήματα και επιχορηγήσεις του κράτους.

Δημοτικά και κοινοτικά νοσοκομεία. Ιδρύονται και συντηρούνται με δαπάνη του δήμου ή της κοινότητας.

Ιδιωτικά νοσοκομεία. Ιδρύονται από έναν φιλάνθρωπο και συντηρούνται από τα έσοδα του νοσοκομείου, από προσφορές του

ιδρυτή και από δωρεές, κληροδοτήματα ή και επιχορηγήσεις του κράτους.

Πανεπιστημιακά νοσοκομεία. Η ίδρυση και συντήρησή τους γίνεται με δαπάνη του Πανεπιστημίου. Τα νοσοκομεία αυτά αποσκοπούν στην εκπαίδευση των φοιτητών των σχολών επαγγελματιών υγείας και στην πρόοδο των επιστημών αυτών.

Επιπρόσθετα, υπάρχει μια άλλη κατηγορία νοσοκομείων τα οποία είναι *κρατικά πανεπιστημιακά*. Αυτά που ιδρύονται και συντηρούνται με δαπάνη του κράτους (Περιφερειακό Πανεπιστημιακό Γενικό Νοσοκομείο Πατρών Ρίου).

Στρατιωτικά νοσοκομεία. Υπάγονται απευθείας στο Υπουργείο Εθνικής Άμυνας.

Από πλευράς διαθεσιμότητας κλινών:

Από αυτή την πλευρά τα νοσοκομεία διαιρούνται σε:

Μικρά νοσοκομεία. Διαθέτουν έως πενήντα (50) κρεβάτια.

Μεσαία νοσοκομεία. Διαθέτουν από πενήντα (50) έως εκατόν πενήντα (150) κρεβάτια. Μεσαία είναι τα περισσότερα νοσοκομεία των επαρχιών.

Μεγάλα νοσοκομεία. Αυτά διαθέτουν από εκατόν πενήντα (150) έως πεντακόσια (500) κρεβάτια.

Πολύ μεγάλα νοσοκομεία. Αυτά διαθέτουν πάνω από πεντακόσια (500) κρεβάτια.

7. ΝΟΣΟΚΟΜΕΙΑΚΑ ΙΔΡΥΜΑΤΑ ΠΑΤΡΩΝ

Στην παρούσα έρευνα θα μελετήσουμε τα νοσοκομειακά ιδρύματα της πόλης των Πατρών, τα οποία είναι τα ακόλουθα:

Περιφερειακό Πανεπιστημιακό Γενικό Νοσοκομείο Πατρών (Π.Π.Γ.Ν.Π.)

Γενικό Νοσοκομείο Πατρών «Ο Αγ. Ανδρέας» (Γ.Ν.Π.)
Νοσοκομείο Παιδων Μπ. Καραμανδάνη (Καραμανδάνειο).
Κέντρο αποκατάστασης και αποθεραπείας κλειστής νοσηλείας
«Ολύμπιον Θεραπευτήριο».



ΚΕΦΑΛΑΙΟ 1

ΠΕΡΙΦΕΡΕΙΑΚΟ ΠΑΝΕΠΙΣΤΗΜΙΑΚΟ ΓΕΝΙΚΟ ΝΟΣΟΚΟΜΕΙΟ ΠΑΤΡΩΝ (Π.Π.Γ.Ν.Π)

ΕΙΣΑΓΩΓΗ

Το Πανεπιστημιακό Γενικό Νοσοκομείο Πατρών (Π.Π.Γ.Ν.Π.) αποτελεί μία από τις μεγαλύτερες και κορυφαίες νοσηλευτικές μονάδες της χώρας, η οποία εδώ και δεκαεπτά έτη, προσφέρει ιατρική φροντίδα και υπηρεσίες υγείας διεθνών προδιαγραφών, γεγονός που πιστοποιείται από τους χιλιάδες συμπολίτες μας που το επισκέπτονται καθημερινά. Λόγω του ότι το Π.Π.Γ.Ν.Π. ανήκει στην περιφέρεια της Δυτικής Ελλάδας και λόγω παροχής τριτοβάθμιας περίθαλψης (Πανεπιστημιακό) καλύπτει τους νομούς Αχαΐας, Ηλείας, και Αιτωλοακαρνανίας. Επιπλέον υπάρχουν περιπτώσεις ασθενών που το επισκέπτονται και προέρχονται από άλλες περιοχές της Ελλάδας για συγκεκριμένες επεμβάσεις, που

δεν πραγματοποιούνται σε όλα τα νοσοκομεία της Ελλάδας π.χ. νοσογόνος παχυσαρκία.

Η διοίκηση του Π.Π.Γ.Ν.Π., σε συνεργασία με το Περιφερειακό σύστημα υγείας Πατρών «ΠεΣΥΠ» Δυτικής Ελλάδας, εκπόνησε πρόσφατα ένα φιλόδοξο στρατηγικό και επιχειρησιακό σχέδιο που στοχεύει στην αναβάθμιση και περαιτέρω ανάπτυξη του σημαντικού αυτού νοσηλευτικού ιδρύματος, ώστε να ανταποκριθεί με τον καλύτερο δυνατό τρόπο στις συνεχώς αυξανόμενες απαιτήσεις των πολιτών για υπηρεσίες υγείας υψηλής αποτελεσματικότητας και ποιότητας. Το σχέδιο αυτό αποσκοπεί:

- Στην καλύτερη οργάνωση και στην πιο άμεση και αποτελεσματική εξυπηρέτηση των ασθενών που νοσηλεύονται και των πολιτών που επισκέπτονται το νοσοκομείο.
- Στην ποιοτική αναβάθμιση των προσφερόμενων υπηρεσιών και στην ανάπτυξη νέων που θα καλύψουν τα κενά στην υπάρχουσα προσφορά νοσηλευτικών υπηρεσιών στην Δ. Ελλάδα.
- Στην ορθολογικότερη και αποτελεσματικότερη διαχείριση των σημαντικών πόρων που διατίθενται από την πολιτεία, στην παροχή υπηρεσιών υγείας προς τους πολίτες.
- Στην προαγωγή της έρευνας και εκπαίδευσης, οι οποίοι αποτελούν σημαντικούς σκοπούς ενός πανεπιστημιακού νοσοκομείου.
- Στην προπτυχιακή εκπαίδευση σε φοιτητές του Ιατρικού Τμήματος του Πανεπιστημίου της Πάτρας καθώς και σε φοιτητές σχολής άλλων επαγγελματιών υγείας.

Σε ό,τι αφορά τους σημαντικότερους στόχους του Π.Π.Γ.Ν.Π. την περίοδο 2005 – 2006, αυτοί περιλαμβάνουν:

- Την έναρξη λειτουργίας της καρδιοθωρακοχειρουργικής μονάδας και κλινικής.
- Την έναρξη λειτουργίας της μονάδας εντατικής θεραπείας παιδών.
- Την ενίσχυση και ανάπτυξη του προσωπικού του νοσοκομείου.
- Την μείωση των λειτουργικών δαπανών και την βελτίωση των οικονομικών του.
- Την καλύτερη οργάνωση στα Τακτικά Εξωτερικά Ιατρεία (ΤΕΙ) και στα Επείγοντα Περιστατικά (ΤΕΠ)
- Την αναδιοργάνωση των διοικητικών υπηρεσιών του και συστημάτων.

Την μελέτη και την κατασκευή του Π.Π.Γ.Ν.Π ανέλαβε η εταιρεία «ΔΕΠΑΝΟΜ» και διήρκησε τέσσερα χρόνια (1984-1988). Η συνολική του έκταση ανέρχεται περίπου 63.000τ.μ. και το κόστος εκτιμήθηκε σε 4.173.155.000.δρχ.

Η Δημόσια Επιχείρηση Ανέγερσης Νοσηλευτικών Μονάδων (ΔΕΠΑΝΟΜ) ιδρύθηκε με το νόμο 1398/ΦΕΚ 144Α/ 07.10.1983 και μετατράπηκε σε ανώνυμη εταιρεία με το Π.Δ. 312/ΦΕΚ 289/24-12-1999. Αντικείμενό της είναι οποιαδήποτε εγκατάσταση υγείας.

Η ανάληψη οποιουδήποτε έργου από την ΔΕΠΑΝΟΜ γίνεται κατόπιν σχετικής εντολής ανάθεσης του Υπουργού Υγείας και Πρόνοιας. Με βάση την εντολή αυτή αρχίζει η διαδικασία για την υλοποίηση του έργου.

Η επιλογή της τοποθεσίας του Π.Π.Γ.Ν.Π. έγινε μετά από δωρεά, του Πανεπιστημίου Πατρών, έκτασης γης για την ανέγερση ενός Πανεπιστημιακού Νοσοκομείου.

Η μελέτη κατασκευής της γέφυρας «Ρίου-Αντιρρίου» ήταν ένας ακόμη παράγοντας που συνεκτιμήθηκε λαμβάνοντας υπ' όψιν την πιο άμεση έλευση των ασθενών της Στερεάς Ελλάδας, προλαμβάνοντας πολλές φορές, έγκαιρα δύσκολες καταστάσεις.



1.1.ΚΤΙΡΙΑΚΗ ΔΟΜΗ

Όπως προαναφέρθηκε η έκταση που καλύπτει το Π.Π.Γ.Ν.Π είναι 63.000 τ.μ. Στον παρακάτω πίνακα (Πίνακας 1) αναφέρονται τα επιμέρους τμήματα που συγκροτούν και καλύπτουν αυτή την έκταση.

Πίνακας 1. ΚΑΤΑΝΟΜΗ ΕΠΙΦΑΝΕΙΑΣ Π.Π.Γ.ΝΠ. ΑΝΑ ΤΜΗΜΑ

ΥΠΗΡΕΣΙΑ	ΕΠΙΦΑΝΕΙΑ σε τ.μ.	ΕΠΙΦΑΝΕΙΑ %
Νοσηλευτικά τμήματα	19.500	31.90
Εξωτερικά Ιατρεία	3.526	4.09
Τμήμα επειγόντων	480	0.79
Χειρουργεία	2.100	3.44
Μ.Ε.Θ	1.060	1.73
Μ.Α.Φ	450	0.74
Εργαστήρια	1.400	2.29
Μονάδα τεχν. νεφρού	440	0.72
Μονάδα εμφραγμάτων	660	1.08
Τμήμα διοίκησης	900	1.47
Λ. Υπηρεσίες (συνολικά)	31.645	51.76
Σύνολο	62.161	100.00

Εντός του νοσοκομείου λειτουργούν και κάποιες επιχειρήσεις που παρατίθενται στον παρακάτω πίνακα (Πίνακας 2).

Πίνακας 2. ΕΠΙΧΕΙΡΗΣΕΙΣ ΕΝΤΟΣ ΝΟΣΟΚΟΜΕΙΟΥ

ΕΤΑΙΡΕΙΑ	ΙΔΙΟΚΤΗΣΙΑ
Αγροτική Τράπεζα Ελλάδας	Αγροτική Τράπεζα Ελλάδας
Εσώρουχα	Βεντούρης
Κατάστημα ενδυμάτων	Γεωργοπούλου
Ανθοπωλείο	Καριόρης
Κυλικείο Εξ. Ιατρείων	Παλαιολόγου
Κυλικείο α΄ ορόφου	Σταυρόπουλος
Κουρείο	Ρούμπας
Κυλικείο Αρμονία	Σταυρόπουλος

Όπως φαίνεται στα στοιχεία του παραπάνω πίνακα, το Π.Π.Γ.Ν.Π αποτελεί μια μεγάλη κτιριακή μονάδα και μια από τις μεγαλύτερες νοσηλευτικές μονάδες της χώρας. Λόγω του γεγονότος ότι το νοσοκομείο λειτουργεί δεκαεπτά χρόνια σε μια περιοχή με αντίξοες καιρικές συνθήκες και με μεγάλη νοσηλευτική κίνηση, το κτίριο απαιτεί σοβαρές συντηρήσεις εσωτερικά και εξωτερικά προκειμένου να προστατευθεί.

Σημαντικότερες ενέργειες που πραγματοποιήθηκαν το 2005. Κατά την διάρκεια του έτους 2005, υλοποιήθηκαν οι παρακάτω ενέργειες στους εξωτερικούς χώρους του νοσοκομείου, τόσο για την καλύτερη εξυπηρέτηση του κοινού όσο και για την βελτίωση της εικόνας του νοσοκομείου, όπως:

Η εξωτερική σήμανση του νοσοκομείου, η διαμόρφωση εξωτερικών χώρων, για χώρους στάθμευσης αυτοκινήτων και το βάψιμο του κτιρίου «N». Επίσης, προγραμματίστηκαν κτιριακές παρεμβάσεις στην δομή του νοσοκομείου όπως αναδιαμόρφωση της γραμματείας των εξωτερικών ιατρείων, η κατασκευή χώρου μέτρησης οστικής πυκνότητας, η διαμόρφωση χώρου νέου αξονικού τομογράφου και η κατασκευή χωρίσματος στο ακτινολογικό. Στα ασθενή ρεύματα επεκτάθηκε η ενδοεπικοινωνία στους χώρους του αιμοδυναμικού Εργαστηρίου (κτίριο «D»). Στα ισχυρά ρεύματα κατασκευάστηκε υποσταθμός στο κτίριο των ΤΕΙ.

Προγραμματισμός έργων για το 2006. Οι στόχοι για το 2006 περιλαμβάνουν:

1. Συντήρηση-επισκευή εξωτερικών επιφανειών κτιρίων νοσοκομείου
2. Αντικατάσταση πύργων ψύξεως

3. Κατασκευή ελικοδρομίου και οδού σύνδεσης με το νοσοκομείο
4. Αντικατάσταση ψυκτικών μηχανημάτων και προσθήκη τρίτου
5. Προσθήκη ενός ορόφου στο νέο κτίριο των ΤΕΙ
6. Εγκατάσταση μονάδας διαχείρισης επικίνδυνων ιατρικών αποβλήτων
7. Δημιουργία μονάδας φυσικής αποκατάστασης
8. Δημιουργία καρδιοθωρακοχειρουργικής κλινικής
9. Αντικατάσταση κατακόρυφων και οριζοντίων καλυμμάτων αντισεισμικών αρμών νοσοκομείου
10. Υγρομόνωση ταρατσών
11. Συνολική εσωτερική σήμανση χώρων
12. Ανακαίνιση κοινόχρηστων χώρων υγιεινής
13. Μελέτη για «εκσυγχρονισμός αμφιθεάτρου»
14. Αλλαγή συστήματος πυρανίχνευσης
15. μελέτη για «κατασκευή χώρων «βιοϊατρικής τεχνολογίας στο «D1»
16. Μελέτη για εφεδρική γεώτρηση
17. Αποξήλωση και κατασκευή νέας περιφραξης
18. Μελέτη για «διαμόρφωση ακάλυπτου χώρου του πρώην ελικοδρομίου»
19. Μελέτη για «σύνδεση Πανεπιστημίου-Νοσοκομείου με αερογέφυρα.

1.2.ΤΜΗΜΑΤΑ ΠΟΥ ΛΕΙΤΟΥΡΓΟΥΝ ΣΤΟ Π.Γ.Ν.Π

Σήμερα στο Π.Π.Γ.Ν.Π. λειτουργούν πάρα πολλά τμήματα που καλύπτουν τις ανάγκες των κατοίκων της Δυτικής Ελλάδας. Συγκεκριμένα λειτουργούν:

ΚΛΙΝΙΚΑ ΤΜΗΜΑΤΑ

Εντατικές

Χειρουργεία

Μαιευτήριο

Τακτικά Εξωτερικά Ιατρεία

Παρακολούθηση εγκύων-Οικογενειακός Προγραμματισμός

Νοσηλευτική Μονάδα Χειρουργικού Τομέα

Νοσηλευτική Μονάδα Παθολογικού Τομέα

Νοσηλευτική Υπηρεσία

Μονάδα Εμφραγμάτων

Μαιευτική-Γυναικολογική Μονάδα

Μονάδα Τεχνητής Γονιμοποίησης

Νεογνική Μονάδα

Ψυχιατρική Νοσηλευτική Μονάδα

Διαγνωστικά Εργαστήρια Απεικονίσεων

Κοινωνική Ιατρική

Τμήμα Επειγόντων Περιστατικών

Μονάδα Βραχείας Νοσηλείας

Μονάδα Τεχνητού Νεφρού

Μονάδα Αναπτυξιακής Ιατρικής

Παιδιατρική Νοσηλευτική Μονάδα

Σηπτικό Γυναικολογικό Χειρουργείο

Σταθμός Αιμοδοσίας Α' Τάξεως

Ενδοσκοπήσεις-Σηπτικό Χειρουργείο

Μονάδα Ενδιάμεσης Νοσηλείας
Διαγνωστικά Εργαστήρια
Φαρμακείο
Νεκροτομείο

ΕΙΔΙΚΑ ΤΜΗΜΑΤΑ

Ακτινοθεραπεία
Μονάδα AIDS
Τμήμα Πυρηνικής Ιατρικής
Πειραματόζωα
Μονάδα Εγκαυμάτων
Τμήμα Φυσικής Ιατρικής
Αιμοδυναμικές Εξετάσεις
Μαγνητικός Τομογράφος

ΤΜΗΜΑΤΑ ΥΠΟΣΤΗΡΙΞΗΣ

Τεχνική Υπηρεσία
Τμήμα Βιοϊατρικής Τεχνολογίας
Γενικές Αποθήκες
Η/Μ Εγκαταστάσεις
Σταθμός-Συνεργείο Αυτοκινήτων
Πλυντήριο-Κεντρική Λινοθήκη
Κεντρική Αποστείρωση
Απολύμανση
Εστιατόριο Προσωπικού
Μαγειρεία
Γενικές Αποθήκες-Υπηρεσίες Καθαριότητας
Αποτεφρωτικός Κλίβανος
Αποδυτήρια-Χώροι Προσωπικού

Αμφιθέατρο
Κεντρική Είσοδος
Διοίκηση
Εκπαίδευση.

Στην επόμενη σελίδα παρατίθεται το γενικό πλάνο της κτιριακής δομής του Π.Π.Γ.Ν.Π

Σχεδιάγραμμα χωροταξικής κατανομής κτιρίων Π.Γ.Ν.Π.



ΚΤΙΡΙΟ Α	
» Ισόγειο	ΨΥΧΙΑΤΡΙΚΗ
» 1ος	ΟΦΘΑΛΜΟΛΟΓΙΚΗ Ω.Ρ.Λ.
» 2ος	ΧΕΙΡΟΥΡΓΙΚΗ Α' & Β'
» 3ος	ΕΝΤΑΤΙΚΗ ΜΟΝΑΔΑ ΕΝΗΛΙΚΩΝ ΜΟΝΑΔΑ ΑΥΞΗΜΕΝΗΣ ΦΡΟΝΤΙΔΑΣ
» 4ος	ΝΕΦΡΟΛΟΓΙΚΗ ΟΥΡΟΛΟΓΙΚΗ
» 5ος	ΜΟΝΑΔΑ ΜΕΣΟΓΕΙΑΚΗΣ ΑΝΑΙΜΙΑΣ

ΚΤΙΡΙΟ Β	
» Ισόγειο	ΚΕΝΤΡΙΚΗ ΕΙΣΟΔΟΣ ΤΗΛΕΦΩΝΙΚΟ ΚΕΝΤΡΟ ΓΡΑΦΕΙΟ ΥΠΟΔΟΧΗΣ ΤΜΗΜΑ ΚΙΝΗΣΕΩΣ ΑΣΘΕΝΩΝ ΤΜΗΜΑ ΠΛΗΡΟΦΟΡΙΚΗΣ ΜΟΝΑΔΑ ΤΕΧΝΗΤΟΥ ΝΕΦΡΟΥ ΤΡΑΠΕΖΑ ΤΑΧΥΔΡΟΜΕΙΟ ΚΟΥΡΕΙΟ ΑΝΘΟΠΩΛΕΙΟ ΚΑΤ. ΕΣΩΡΟΥΧΩΝ
» 1ος	ΚΟΙΝΩΝΙΚΗ ΥΠΗΡΕΣΙΑ ΑΡΧΕΙΟ ΠΟΛΥΓΡΑΦΟΣ ΕΣΤΙΑΤΟΡΙΟ ΚΥΛΙΚΕΙΟ ΕΠΟΠΤΗΣ ΥΓΕΙΑΣ
» 2ος	ΝΕΥΡΟΧΕΙΡΟΥΡΓΙΚΗ ΠΡΟΚΛΗΤΑ ΔΥΝΑΜΙΚΑ
» 3ος	ΕΝΤΑΤΙΚΗ ΜΟΝΑΔΑ ΝΕΟΓΝΩΝ ΜΟΝΑΔΑ ΣΤΕΦΑΝΙΑΙΩΝ (ΕΜΦΡΑΓΜΑΤΩΝ)
» 4ος	ΚΑΡΔΙΟΛΟΓΙΚΗ ΒΡΑΧΕΙΑ ΝΟΣΗΛΕΙΑ
» 5ος	ΠΑΘΟΛΟΓΙΚΗ Γ'

ΚΤΙΡΙΟ C	
» Ισόγειο	Ε. Ι. ΟΥΡΟΛΟΓΙΚΗΣ ΙΑΤΡΕΙΟ ΜΑΣΤΟΥ ΑΚΤΙΝΟΘΕΡΑΠΕΙΑ ΒΙΟΙΑΤΡΙΚΗ ΤΕΧΝΟΛΟΓΙΑ ΜΟΝ. ΗΜΕΡ. ΝΟΣΗΛΕΙΑΣ (ΧΗΜΕΙΟΘΕΡΑΠΕΙΑ)

ΚΤΙΡΙΟ Ε - F	
» Ισόγειο	ΓΡΑΦΕΙΟ ΥΠΟΔΟΧΗΣ ΓΡΑΦΕΙΟ ΠΡΟΣΩΠΙΚΟΥ ΑΣΦΑΛΕΙΑΣ ΤΜΗΜΑ ΕΠΕΙΓΟΝΤΩΝ ΠΕΡΙΣΤΑΤΙΚΩΝ ΕΞΩΤΕΡΙΚΑ ΙΑΤΡΕΙΑ ΤΑΜΕΙΑ ΚΥΛΙΚΕΙΟ ΦΥΣΙΟΘΕΡΑΠΕΙΑ
» 1ος	ΕΞΩΤΕΡΙΚΑ ΙΑΤΡΕΙΑ ΦΑΡΜΑΚΕΙΟ ΚΕΝΤΡΟ ΑΙΜΟΔΟΣΙΑΣ ΕΡΓΑΣΤΗΡΙΑ
» 2ος	ΕΞΩΤΕΡΙΚΑ ΙΑΤΡΕΙΑ ΜΑΙΕΥΤΗΡΙΟ

ΚΤΙΡΙΟ G.O.K.	
» Ισόγειο	ΔΙΟΙΚΗΤΗΣ Π.Γ.Ν.Π. ΠΡΟΕΔΡΟΣ Π.ε.Σ.Υ. ΔΥΤΙΚΗΣ ΕΛΛΑΔΑΣ Δ/ΝΣΗ ΔΙΟΙΚΗΤΙΚΗΣ ΥΠΗΡΕΣΙΑΣ ΤΑΜΕΙΟ ΠΡΟΜΗΘΕΙΩΝ ΠΑΙΔΙΚΟΣ ΣΤΑΘΜΟΣ
» 1ος	Δ/ΝΣΗ ΝΟΣΗΛΕΥΤΙΚΗΣ ΥΠΗΡΕΣΙΑΣ ΓΡΑΦΕΙΑ ΤΟΜΕΑΡΧΩΝ ΝΟΣΗΛΕΥΤΙΚΗΣ ΑΜΦΙΘΕΑΤΡΟ ΑΙΘΟΥΣΕΣ ΣΥΝΕΔΡΙΑΣΕΩΝ INTERNET ROOM ΚΥΛΙΚΕΙΟ ΚΕΝΤΡΟ ΕΠΑΓΓΕΛΜΑΤΙΚΗΣ ΚΑΤΑΡΤΙΣΗΣ ΓΡΑΦΕΙΑ Π.ε.Σ.Υ. ΔΥΤΙΚΗΣ ΕΛΛΑΔΑΣ

ΚΤΙΡΙΟ P-L-N-J	
» Ισόγειο	ΤΜΗΜΑ ΛΟΙΜΩΔΩΝ ΜΑΓΝΗΤΙΚΟΣ ΤΟΜΟΓΡΑΦΟΣ ΤΕΧΝΙΚΗ ΥΠΗΡΕΣΙΑ ΝΕΚΡΟΤΟΜΕΙΟ ΙΑΤΡΟΔΙΚΑΣΤΗΣ ΠΕΙΡΑΜΑΤΟΖΩΑ

ΚΤΙΡΙΟ H-R-Q	
» Ισόγειο	ΘΥΡΩΡΕΙΑ ΕΚΚΛΗΣΙΑ ΕΞ. ΙΑΤΡΕΙΑ
» 1ος	ΔΙΑΙΤΟΛΟΓΙΚΟ

ΚΤΙΡΙΟ Μ	
Ισόγειο	ΕΞΩΤ. ΙΑΤΡΕΙΑ ΠΕΡΙΤΟΝΑΪΚΗ ΚΑΘΑΡΣΗ
1ος	ΜΟΝΑΔΑ ΤΕΧΝΗΤΟΥ ΝΕΦΡΟΥ

»	1ος	ΠΑΙΔΙΑΤΡΙΚΗ Α΄ & Β΄
»	2ος	ΟΡΘΟΠΑΙΔΙΚΗ ΤΡΑΥΜΑΤΟΛΟΓΙΚΗ
»	3ος	ΜΑΙΕΥΤΙΚΗ ΓΥΝΑΙΚΟΛΟΓΙΚΗ
»	4ος	ΝΕΥΡΟΛΟΓΙΚΗ ΔΕΡΜΑΤΟΛΟΓΙΚΗ
»	5ος	ΠΑΘΟΛΟΓΙΚΗ Α΄ & Β΄
ΚΤΙΡΙΟ D		
»	<u>Ισόγειο</u>	ΜΑΓΕΙΡΙΑ ΓΕΝΙΚΕΣ ΑΠΟΘΗΚΕΣ ΠΛΥΝΤΗΡΙΑ ΓΡΑΦΕΙΟ ΣΩΜΑΤΕΙΟΥ ΕΡΓΑΖΟΜΕΝΩΝ
»	1ος	ΑΚΤΙΝΟΛΟΓΙΚΟ ΑΓΓΕΙΟΓΡΑΦΙΕΣ ΠΥΡΗΝΙΚΗ ΙΑΤΡΙΚΗ
»	2ος	ΧΕΙΡΟΥΡΓΕΙΑ

1.3.ΠΡΟΣΦΕΡΟΜΕΝΕΣ ΥΠΗΡΕΣΙΕΣ

Πίνακας 3. ΑΝΕΠΤΥΓΜΕΝΕΣ ΚΛΙΝΕΣ

ΠΑΘΟΛΟΓΙΚΟΣ ΤΟΜΕΑΣ	κλίνες	ΧΕΙΡΟΥΡΓΙΚΟΣ ΤΟΜΕΑΣ	κλίνες
Παθολογική Α΄	29	Χειρουργική	27
Παθολογική Β΄	29	Χειρουργική Β΄	26
Παθολογική Γ΄	26	Οφθαλμολογική	24
Παθολογικό τμήμα	21	Ω.Ρ.Λ.	23
Μονάδα Μεταμόσχευσης Μυελού των Οστών	4	Γυναικολογική	24
Καρδιολογική	26	Μαιευτική	25
Μονάδα Στεφανιαίων	7	Ουρολογική	26
Νευρολογική	28	Ορθοπεδική Α΄	28
Δερματολογική	27	Ορθοπεδική Β΄	26
Παιδιατρική Α΄	21	Νευροχειρουργική	24
Παιδιατρική Β΄	21	Μ.Ε.Θ.	14
Μονάδα Παιδοαιματολογίας - Ογκολογίας	6	Βραχεία Νοσηλεία ΤΕΠ	3
Μ.Ε.Ν.	25		
Αίθουσα SARS	4		
Βραχεία Νοσηλεία ΤΕΠ	3		
Μ.Ε.Θ.–Παιδων (ως ΜΑΦ)	2		
Σύνολο	279	Σύνολο	270
ΨΥΧΙΑΤΡΙΚΟΣ ΤΟΜΕΑΣ		ΕΡΓΑΣΤΗΡΙΑΚΟΣ ΤΟΜΕΑΣ	
Ψυχιατρική Ενηλίκων	24	Κλινική Ακτινοθεραπείας	2
ΝΕΦΡΟΛΟΓΙΚΟ ΚΕΝΤΡΟ		ΗΜΕΡΗΣΙΑ ΝΟΣΗΛΕΙΑ	
Νεφρολογική Κλινική	16	Μ.Μ.Α	15

ΠΑΘΟΛΟΓΙΚΟΣ ΤΟΜΕΑΣ	κλίνες	ΧΕΙΡΟΥΡΓΙΚΟΣ ΤΟΜΕΑΣ	κλίνες
Μονάδα Μεταμόσχευσης Νεφρού	6	Ογκολογικό	14
Μ.Τ.Ν χρόνιο πρόγραμμα (13+10)	23		
Μ.Τ.Ν Οξείες Διαλύσεις	5		
Περιτοναϊκή Κάθαρση	6		
Σύνολο	56	Σύνολο	29
ΔΙΑΤΟΜΕΑΚΟ			
Τμήμα Ιωδίου	4		
ΓΕΝΙΚΟ ΣΥΝΟΛΟ ΑΝΕΠΤΥΓΜΕΝΩΝ ΚΛΙΝΩΝ		664	
ΕΞΩΝΟΣΟΚΟΜΕΙΑΚΕΣ ΔΟΜΕΣ			
ΞΕΝΩΝΕΣ ΨΥΧΟΚΟΙΝΩΝΙΚΗΣ ΑΠΟΚΑΤΑΣΤΑΣΗΣ			
Μακράς διάρκειας παραμονής και υψηλού βαθμού υποστήριξης			
Ξενώνας Σατωβριάνδου 11 Πάτρα			11
Ξενώνας Στρ. Κωνσταντινόπουλου 94 Αρόη - Πάτρα			11

Πίνακας 4. ΣΤΟΙΧΕΙΑ ΚΙΝΗΣΗΣ ΑΣΘΕΝΩΝ

ΤΜΗΜΑ	ΝΟΣ/ΝΤΕΣ	ΠΡΑΓΜΑΤΙΚΕΣ ΗΜΕΡΕΣ ΝΟΣΗΛΕΙΑΣ	ΜΕΣΟΣ ΧΡΟΝΟΣ
Παθολογική Α΄	1.422	6.486	4.56
Παθολογική Β΄	1.451	6.334	4.37
Παθολογική Γ΄	1.126	5.531	4.91
Παθολογικό Τμήμα	925	3.952	4.27
Μ.Μετ. Μυελού Των Οστών	21	209	13.76

ΤΜΗΜΑ	ΝΟΣ/ΝΤΕΣ	ΠΡΑΓΜΑΤΙΚΕΣ ΗΜΕΡΕΣ ΝΟΣΗΛΕΙΑΣ	ΜΕΣΟΣ ΧΡΟΝΟΣ
Καρδιολογική	1.746	4.418	2.53
Μονάδα Στεφανιαίων	578	1.105	1.91
Νευρολογική	511	3.505	6.86
Δερματολογική	680	4.149	6.10
Παιδιατρική Α΄	624	2.259	3.62
Παιδιατρική Β΄	618	2.477	4.01
Μον. Παιδοαιματολογίας- Ογκολ.	74	582	7.86
MEN	203	2.601	1281
Αίθουσα SARS	0	0	0
Βραχεία Νοσηλεία ΤΕΠ	165	170	1.03
ΜΕΘ Παίδων	33	276	8.36
Νεφρολογική	426	2.406	5.65
Μον.Μετ.Νεφρού	56	755	13.48
Χειρουργική Α΄	646	3.726	5.77
Χειρουργική Β΄	617	3.861	6.26
Οφθαλμολογική	947	2.555	2.70
Ω.Ρ.Λ	736	2.651	3.60
Γυναικολογική	422	1.713	4.06
Μαιευτική	859	4.036	4.70
Ουρολογική	923	3.637	3.94
Ορθοπαιδική Α΄	623	4.431	7.11
Ορθοπαιδική Β΄	627	4.022	6.41

ΤΜΗΜΑ	ΝΟΣ/ΝΤΕΣ	ΠΡΑΓΜΑΤΙΚΕΣ ΗΜΕΡΕΣ ΝΟΣΗΛΕΙΑΣ	ΜΕΣΟΣ ΧΡΟΝΟΣ
Νευροχειρουργική	627	3.970	6.33
Μ.Ε.Θ	206	1.727	8.38
Ψυχιατρική Ενηλίκων	196	4.712	24.04
Κλινική Ακτινοθεραπείας	75	75	1.00
Μον.Ημερ.Νοσηλ. Παθολ.Κλ. ΧΜΘ	4.146	4.146	1.00
Τμήμα Ιωδίου	364	75	2.08
Μον.Μεσογ.Αναιμίας	2.039	2.041	1.00
Ξενώνας Αρόης	13	1.584	121.85
Ξενώνας Σατωβριάνδου	10	1.656	165.60
ΣΥΝΟΛΟ	25.136	98.912	3.935

ΣΥΝΟΛΟ ΤΜΗΜΑΤΩΝ

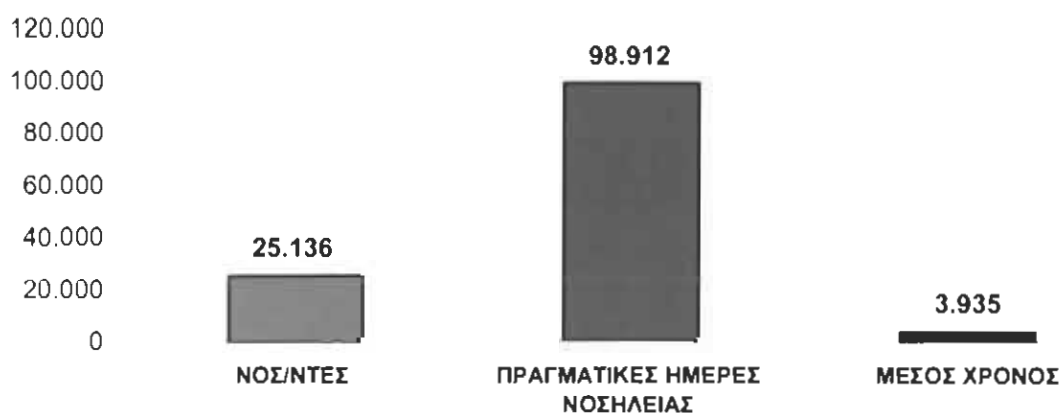

Η νοσηλευτική κίνηση του νοσοκομείου είναι πολύ μεγάλη, και αν υπολογίσουμε και τις ημερήσιες νοσηλείες οι οποίες υπερβαίνουν κατά πολύ τον μέσο χρόνο διαμονής, το Π.Π.Γ.Ν.Π. κατατάσσεται στις 2-3 μεγαλύτερες μονάδες της χώρας με την μεγαλύτερη νοσηλευτική κίνηση.

Συνεπώς κάποιες κλινικές όπως η Παθολογική, Καρδιολογική, η Ορθοπαιδική και η Ψυχιατρική, πρέπει να ενισχυθούν με το κατάλληλα εκπαιδευμένο προσωπικό και την ανάλογη ιατρική υποδομή.

Πίνακας 5. ΚΑΤΑΣΤΑΣΗ ΠΛΗΡΟΤΗΤΑΣ ΚΛΙΝΩΝ ΝΟΣΟΚΟΜΕΙΟΥ 2005

ΤΜΗΜΑ	ΑΝΕΠΤΥΓΜΕΝΕΣ ΚΛΙΝΕΣ	ΔΙΑΘΕΣΙΜΕΣ		ΠΡΑΓΜΑΤΙΚΕΣ		ΠΛΗΡΟΤΗΤΑ %
		ΗΜΕΡΕΣ ΝΟΣΗΛΕΙΑΣ	ΗΜΕΡΕΣ ΝΟΣΗΛΕΙΑΣ	ΗΜΕΡΕΣ ΝΟΣΗΛΕΙΑΣ	ΗΜΕΡΕΣ ΝΟΣΗΛΕΙΑΣ	
Παθολογική Α΄	29	5249	6415	122.21		
Παθολογική Β΄	29	5249	6270	119.45		
Παθολογική Γ΄	26	4706	5445	115.70		
Παθολογικό Τμήμα	21	3801	3942	103.71		
Μ.Μετ. Μυελού Των Οστών	4	724	289	39.92		
Καρδιολογική	26	4706	4389	93.26		
Μονάδα Στεφανιαίων	7	1277	1038	81.28		
Νευρολογική	28	5068	3499	69.04		
Δερματολογική	27	4887	4129	84.49		
Παιδιατρική Α΄	21	3801	2254	59.30		

ΤΜΗΜΑ	ΑΝΕΠΤΥΓΜΕΝΕΣ ΚΛΙΝΕΣ	ΔΙΑΘΕΣΙΜΕΣ ΗΜΕΡΕΣ ΝΟΣΗΛΕΙΑΣ	ΠΡΑΓΜΑΤΙΚΕΣ ΗΜΕΡΕΣ ΝΟΣΗΛΕΙΑΣ	ΠΛΗΡΟΤΗΤΑ %
Παιδιατρική Β΄	21	3801	2471	65.01
Μον. Παιδοαιματολογίας-Ογκολ. MEN	6	1086	582	53.59
Αίθουσα SARS	25	4525	2574	56.88
	4	724	0	0.00
Βραχεία Νοσηλεία ΤΕΠ	3	543	130	23.94
ΜΕΘ Παιδων	6	1086	276	25.41
Νεφρολογική	16	2896	2374	81.98
Μον. Μετ. Νεφρού	6	1086	755	69.52
Χειρουργική Α΄	27	4887	3721	71.14
Χειρουργική Β΄	26	4706	3851	81.83
Οφθαλμολογική	24	4344	2549	58.68
Ω.Ρ.Λ	23	4163	2646	63.56
Γυναικολογική	24	4344	1710	39.36

ΤΜΗΜΑ	ΑΝΕΠΤΥΓΜΕΝΕΣ		ΔΙΑΘΕΣΙΜΕΣ		ΠΡΑΓΜΑΤΙΚΕΣ		ΠΛΗΡΟΤΗΤΑ %
	ΚΛΙΝΕΣ	ΗΜΕΡΕΣ ΝΟΣΗΛΕΙΑΣ	ΗΜΕΡΕΣ ΝΟΣΗΛΕΙΑΣ	ΗΜΕΡΕΣ ΝΟΣΗΛΕΙΑΣ	ΗΜΕΡΕΣ ΝΟΣΗΛΕΙΑΣ	ΗΜΕΡΕΣ ΝΟΣΗΛΕΙΑΣ	
Μαιευτική	25	4525	4019	88.82			
Ουρολογική	26	4706	3627	77.07			
Ορθοπαιδική Α'	28	5068	4390	86.62			
Ορθοπαιδική Β'	26	4706	3988	84.74			
Νευροχειρουργική	24	4344	3956	91.07			
Μ.Ε.Θ	14	2534	1726	68.11			
Ψυχιατρική Ενηλίκων	24	4344	4712	108.47			
Κλινική Ακτινοθεραπείας	2	362	74	20.44			
Μον. Ημερ. Νοσηλ. Παθολ. Κλ. ΧΜΘ	14	2534	4130	162.98			
Τμήμα Ιωδίου	4	724	75	10.36			
Μον. Μεσογ. Αναιμίας	15	2715	2031	74.81			
Ξεώνας Αρόης	11	1991	1584	79.56			
Ξεώνας Σατωβριάνδου	11	2007	1658	82.51			
ΣΥΝΟΛΟ	656	120003	97439	81.20			

**ΣΥΝΟΛΟ ΚΑΤΑΣΤΑΣΗ ΠΛΗΡΟΤΗΤΑΣ ΚΛΙΝΩΝ
ΝΟΣΟΚΟΜΕΙΟΥ**

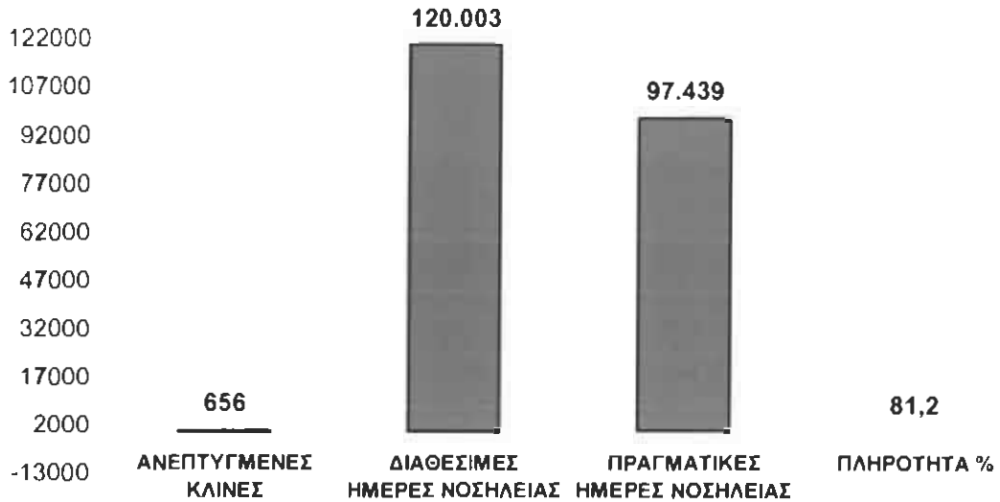

Τα ποσοστά πληρότητας κλινών παρουσιάζονται στον Πίνακα 5. Παρατηρείται ότι η πληρότητα όλων των τμημάτων (Α'Β' Γ') της Παθολογικής Κλινικής υπερβαίνει το 100% όπως προκύπτει από τα στοιχεία διότι οι κλίνες που υπάρχουν στους θαλάμους δεν επαρκούν και οι ασθενείς νοσηλεύονται σε κλίνες που τοποθετούνται στο διάδρομο.

Παρόμοια ποσοστά πληρότητας παρατηρούνται στην Μονάδα Ημερήσιας Νοσηλείας και Χημειοθεραπείας καθώς και στην Ψυχιατρική ενηλίκων.

Επομένως υπάρχει άμεση ανάγκη για επέκταση των κρεβατιών στις κλινικές αυτές.

Δεδομένου ότι οι περισσότερες κλινικές παρουσιάζουν ποσοστά μέσης πληρότητας μεταξύ 75%-85%, με καλύτερη οργάνωση και συντονισμό των εισαγωγών από το Τμήμα Κίνησης, η διαχείριση των ασθενών θα ήταν πιο αποτελεσματική και θα

οδηγούσε στην εξάλειψη των ράντζων σε συνδυασμό με την προαναφερθείσα επέκταση και με την καλύτερη οργάνωση του Τ.Ε.Π., όπου η συνδυασμένη μείωση των εισαγωγών και η ταχύτερη διακίνηση των ασθενών θα συνέβαλλε στην αποσυμφόρηση του Νοσοκομείου.

Τέλος ο καταμερισμός της εργασίας θα έπρεπε να γίνεται πιο σωστά, ώστε όλοι να εργάζονται το ίδιο, και όχι κάποιοι να δουλεύουν συστηματικά και κάποιοι άλλοι να υποαπασχολούνται.

ΟΡΓΑΝΟΓΡΑΜΜΑ ΠΕΡΙΦΕΡΕΙΑΚΟΥ ΠΑΝΕΠΙΣΤΗΜΙΑΚΟΥ ΓΕΝΙΚΟΥ ΝΟΣΟΚΟΜΕΙΟΥ ΠΑΤΡΩΝ

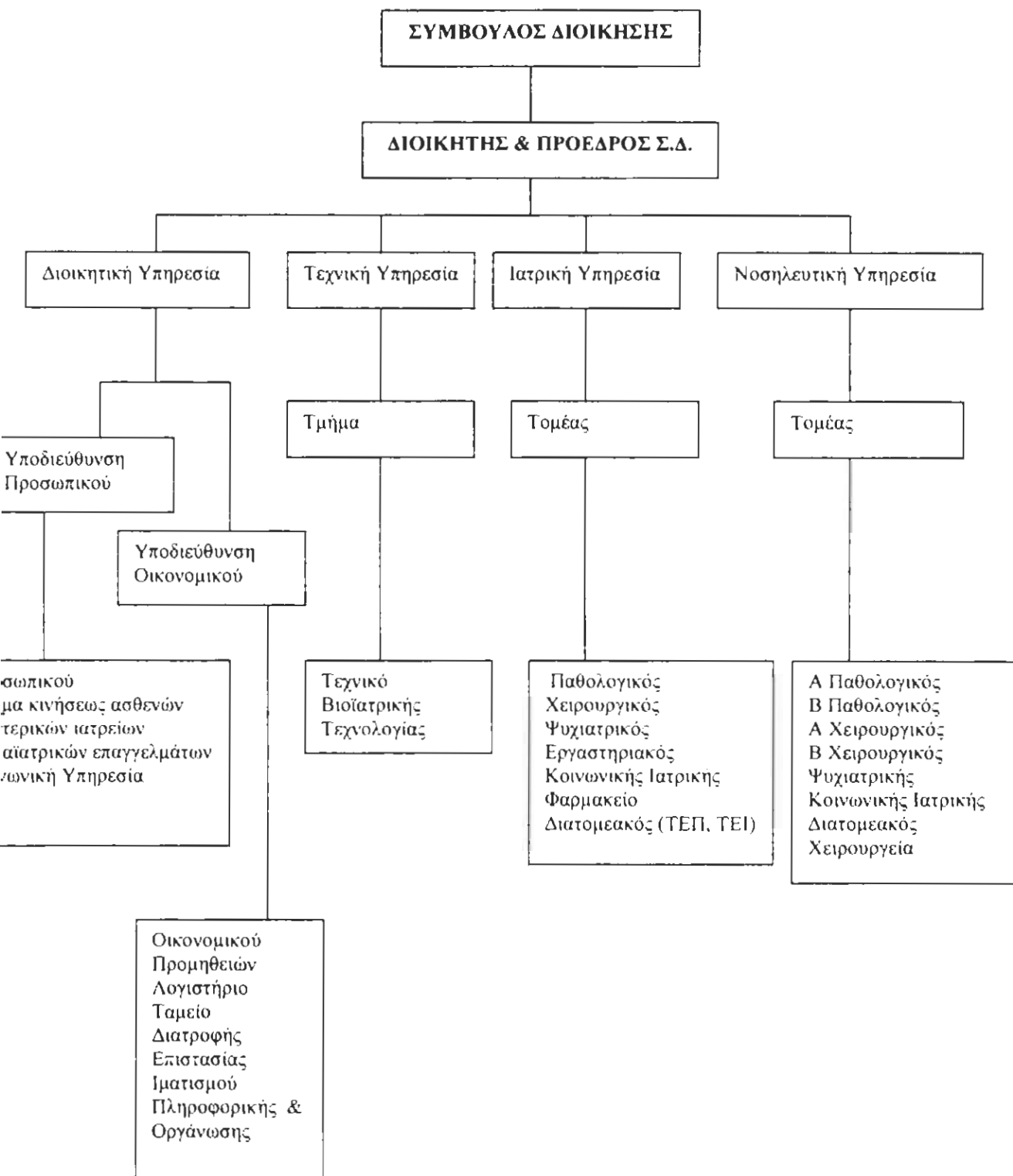

1.4.ΠΡΟΣΩΠΙΚΟ

Για την ομαλή εξυπηρέτηση των ασθενών το Π.Π.Γ.Ν.Π απαρτίζεται από τρεις υπηρεσίες που στελεχώνονται από ειδικά καταρτισμένο προσωπικό. Οι Υπηρεσίες αυτές είναι η Διοικητική, η Ιατρική, η Νοσηλευτική και η κάθε υπηρεσία έχει την δική της ξεχωριστή συγκρότηση και ιεραρχική διάρθρωση. Οι τρεις αυτές Υπηρεσίες είναι μεταξύ τους ισότιμες και υπάγονται ιεραρχικά στον Πρόεδρο του Διοικητικού Συμβουλίου του Νοσοκομείου.

Το Νοσοκομείο αποτελεί ένα από τα μεγαλύτερα νοσηλευτικά ιδρύματα της Ελλάδας με περίπου 2000 εργαζομένους από τους οποίους αυτούς οι 104 είναι μέλη ΔΕΠ της Ιατρικής Σχολής του Πανεπιστημίου της Πάτρας. Το Πανεπιστήμιο εκπροσωπείται στην διοίκηση του νοσοκομείου με τον Κοσμήτορα της Σχολής Επιστημών Υγείας (Σ.Ε.Υ) και το Καθηγητή-Διευθυντή της Παθολογικής Κλινικής.

Με την αναμενόμενη εφαρμογή του Νόμου 2889/2001 τα γραφεία προμηθειών και πληροφορικής ανεξαρτητοποιούνται και υπάγονται απευθείας στον Διοικητή και τα Παραϊατρικά Επαγγέλματα με την Κοινωνική Υπηρεσία υπάγονται στην Ιατρική Υπηρεσία.

Η ομαλή λειτουργία των τεχνικών μέσων του Νοσοκομείου υποστηρίζεται από την Τεχνική Υπηρεσία που και αυτή υπάγεται στην Διοικητική υποδιεύθυνση του Νοσοκομείου.

Στην ιεραρχικά ανώτερη κλίμακα της διοίκησης του Νοσοκομείου τοποθετείται το Διοικητικό Συμβούλιο και ο Πρόεδρός του κος Δημαράτος Ιωάννης.

Παρακάτω παρατίθεται το **οργανόγραμμα** του Π.Π.Γ.Ν.Π για την Διοικητική Υπηρεσία.

1.5.ΔΙΑΡΘΡΩΣΗ ΔΙΟΙΚΗΤΙΚΗΣ ΥΠΗΡΕΣΙΑΣ

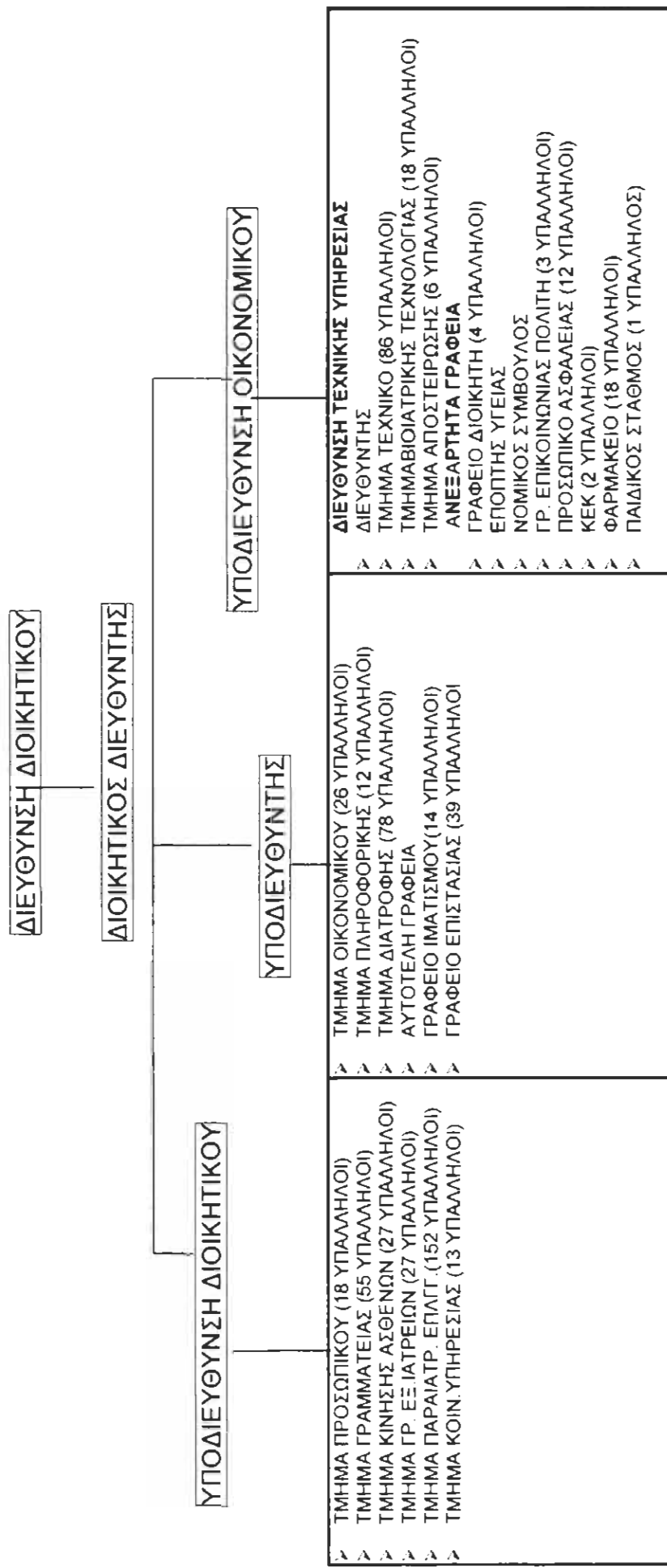

1.5.1. ΑΡΜΟΔΙΟΤΗΤΕΣ ΤΗΣ ΔΙΟΙΚΗΤΙΚΗΣ ΥΠΗΡΕΣΙΑΣ

Οι αρμοδιότητες της Διοικητικής Υπηρεσίας συνοψίζονται στις εξής:

Τμήμα Προσωπικού

Φροντίζει για κάθε θέμα που έχει σχέση με την υπηρεσιακή κατάσταση του προσωπικού του νοσοκομείου καθώς και για την εποπτεία και έλεγχο του προσωπικού όλων των υπηρεσιών του νοσοκομείου. Το τμήμα προσωπικού επικοινωνεί άμεσα με το γραφείο μισθοδοσίας και έμμεσα με όλα τα τμήματα του νοσοκομείου.

Τμήμα Γραμματείας

Φροντίζει για κάθε θέμα που έχει σχέση με την οργάνωση της γραμματειακής στήριξης σύμφωνα με τις αποφάσεις της διοίκησης και των άλλων υπηρεσιών του νοσοκομείου, την τήρηση του γενικού πρωτοκόλλου, την διακίνηση της αλληλογραφίας και την αντιμετώπιση κάθε προβλήματος για την διεκπεραίωση του έργου του νοσοκομείου. Το τμήμα της γραμματείας έχει ευρεία επικοινωνία με όλα τα τμήματα της διοικητικής υπηρεσίας του νοσοκομείου.

Τμήμα Κίνησης Ασθενών

Το γραφείο κίνησης ασθενών ανήκει στην διοικητική υπηρεσία του νοσοκομείου. Είναι το τμήμα που ασχολείται με την παρακολούθηση των ασθενών μέσα στο νοσοκομείο, από διοικητική άποψη. Στο τμήμα αυτό απασχολούνται 27 άτομα εκ των οποίων 9 ασχολούνται στο γραφείο εισαγωγών και εξιτηρίων, 13 υπάλληλοι είναι στην διεκπεραίωση νοσηλειών προς τα

ασφαλιστικά ταμεία και 4 στο αρχείο με ιατρικούς φακέλους των ασθενών.

Στόχοι του τμήματος είναι:

- Έκδοση εισιτηρίων
- Παρακολούθηση μετακίνησης ασθενών από κλινική σε κλινική
- Έκδοση εξιτηρίων
- Ενημέρωση μητρώου ασθενών
- Φροντίδα για την λογιστική παρακολούθηση της μερίδας των νοσηλευόμενων, την χρέωση δαπανών νοσηλείας και την έκδοση δελτίου παροχής υπηρεσιών
- Τήρηση λεπτομερών στατιστικών στοιχείων

Θα έπρεπε το τμήμα αυτό να τηρεί βιβλίο κενών, κάθε φορά, κρεβατιών και να ενημερώνει τους αρρώστους για την εισαγωγή τους σύμφωνα με την σειρά στον κατάλογο αναμονής.

Το τμήμα αυτό επικοινωνεί με τις κλινικές, τα εργαστήρια, το φαρμακείο, το λογιστήριο και το κεντρικό ταμείο.

Τμήμα Γραμματείας Εξωτερικών Ιατρείων

Η ευθύνη και φροντίδα για τη γραμματειακή στήριξη των τακτικών εξωτερικών ιατρείων, την υποδοχή και εξυπηρέτηση των προσερχόμενων σ' αυτά αρρώστων. Τηρεί τα αρχεία και τα βιβλία κίνησης των εξωτερικών ιατρείων. Ρυθμίζει τη σειρά προσέλευσης των αρρώστων και προγραμματίζει την επανεξέτασή τους με προσυνεννόηση. Χορηγεί πιστοποιητικά στους αρρώστους όταν ζητηθούν, μετά από υποβολή προφορικής αίτησης. Ενημερώνει το κοινό για τις ώρες λειτουργίας των εξωτερικών ιατρείων και για τρόπο λειτουργίας τους.

Τμήμα Κοινωνικής Υπηρεσίας

Η ευθύνη και η φροντίδα για τη συμπαράστασή στους νοσηλευόμενους στο νοσοκομείο για κάθε κοινωνικό τους πρόβλημα, την αναζήτηση και την διερεύνηση των αιτιών που προκαλούν τα προβλήματα αυτά κατά περίπτωση και γενικά φροντίζει για την αντιμετώπιση των κοινωνικών αυτών προβλημάτων στο πλαίσιο της γενικότερης κοινωνικής πολιτικής της Πολιτείας.

Τμήμα Παραϊατρικών Επαγγελματιών

Εντάσσονται οι δραστηριότητες των τεχνολόγων ιατρικών εργαστηρίων, τεχνολόγων χειριστών-εμφανιστών και των εργοθεραπευτών, όπως αυτές εξειδικεύονται τον εσωτερικό κανονισμό λειτουργίας του νοσοκομείου.

Τμήμα Οικονομικού

Η φροντίδα για τη μελέτη των οικονομικών αναγκών του ιδρύματος και την εισήγηση για την έγκαιρη επεξεργασία των προτάσεων για την κατάρτιση του προϋπολογισμού του ιδρύματος, την πραγματοποίηση των δαπανών, την εκκαθάριση των αποδοχών του προσωπικού και λοιπών αποζημιώσεων, την προμήθεια, τη διαχείριση και φύλαξη εφοδίων και υλικών που χρειάζονται για τη λειτουργία του νοσοκομείου, την κατάρτιση του ισολογισμού και προϋπολογισμού, την τήρηση των λογιστικών βιβλίων, καθώς και την είσπραξη των εσόδων του νοσοκομείου, την ευθύνη για τη διαφύλαξη περιουσίας του ιδρύματος και τη τήρηση των οικονομικών στατιστικών στοιχείων

Τμήμα πληροφορικής

Η ευθύνη για την οργάνωση και λειτουργία της μηχανογράφησης, της επεξεργασίας και τήρησης μηχανογραφικών και έλεγχος διακίνησης πληροφοριών στις υπηρεσίες του νοσοκομείου, στο Υπουργείο Υγείας Πρόνοιας και Κοινωνικών Ασφαλίσεων και στους άλλους αρμόδιους φορείς και κάθε άλλη συναφή εργασία.

Τμήμα Διατροφής

Ανήκουν οι δραστηριότητες που σχετίζονται με την διαμόρφωση διατροφικών σχημάτων ασθενών και προσωπικού και με την πληροφόρηση και εκπαίδευση των νοσηλευόμενων ασθενών και των ασθενών των Εξωτερικών Ιατρείων, που έχουν ανάγκη από ειδική διαιτητική αγωγή. Το τμήμα αυτό επικοινωνεί άμεσα με το λογιστήριο, το γραφείο προμηθειών και τις κλινικές.

Γραφείο Επιστάσις

Φροντίζει για κάθε θέμα που έχει σχέση με τη καθαριότητα των χώρων του νοσοκομείου και την εποπτεία των γενικών εργασιών και μεταφορών.

Γραφείο Ιματισμού

Η φύλαξη, η διανομή, η επιδιόρθωση και η καθαριότητα του ιματισμού του προσωπικού του νοσοκομείου, καθώς και του ιματισμού για την εξυπηρέτηση των νοσηλευόμενων.

Τμήμα Βιοϊατρικής Τεχνολογίας

Η ευθύνη και φροντίδα της ορθολογικής χρήσης του ιατρικού-επιστημονικού εξοπλισμού, καθώς και η οργανωμένη τεχνική υποστήριξή του.



Γραφείο Μισθοδοσίας

Το γραφείο μισθοδοσίας ανήκει στην Διοικητική Υπηρεσία του νοσοκομείου. Στο γραφείο αυτό απασχολούνται πέντε άτομα. Υπεύθυνος του τμήματος είναι ο μόνιμος υπάλληλος του οικονομικού τμήματος. Βέβαια όλο το τμήμα υπάγεται στην δικαιοδοσία του Διοικητικού Διευθυντή. Σκοπός του γραφείου μισθοδοσίας είναι να ασχολείται με την εκκαθάριση των αποδοχών του προσωπικού και λοιπών αποζημιώσεων αυτού. Επικοινωνεί άμεσα με το γραφείο προσωπικού, λογιστήριο και το κεντρικό ταμείο. Το γραφείο μισθοδοσίας συγκεντρώνει τα στοιχεία που είναι απαραίτητα για να βγει η μισθοδοσία των υπαλλήλων και τα στέλνει στην Αθήνα, στο Κ.Η.Υ.Κ.Υ. (Κέντρο Ηλεκτρονικών Υπολογιστών Κοινωνικών Υπηρεσιών), μια φορά το μήνα για τους μόνιμους και δύο φορές το μήνα για τους έκτακτους υπαλλήλους και η μισθοδοσία έρχεται μηχανογραφημένη.

Γραφείο υλικού-αποθήκη

Το γραφείο υλικού απασχολεί τέσσερα άτομα και η αποθήκη υλικού απασχολεί τρία άτομα.

Το γραφείο υλικού τηρεί μητρώο υλικού και μητρώο υγειονομικού υλικού. Φροντίζει για την υποβολή και διεκπεραίωση των αιτήσεων χορήγησης υλικού, για την παραγγελία υλικού και υγειονομικού υλικού για την παραλαβή και εισαγωγή του υλικού και του υγειονομικού υλικού. Επίσης φροντίζει για τη διάθεση, για την επιστροφή του υλικού στους προμηθευτές και στα τμήματα καθώς και για την εκποίηση, αχρήστευση και μετασχηματισμό υλικού. Τέλος φροντίζει για την απογραφή υλικού.

Το γραφείο υλικού επικοινωνεί άμεσα με το γραφείο προμηθειών και τις κλινικές και έμμεσα με όλες τις υπηρεσίες του νοσοκομείου.

Όλες οι εργασίες του τμήματος γίνονται χειρόγραφα. Στον υπολογιστή έχουν καταχωρηθεί, μόνο κωδικοί των κατηγοριών μονάδων τύπων και ένα μέρος από τους κωδικούς υλικών. Στο άμεσο μέλλον προβλέπεται η πλήρης μηχανογράφηση του τμήματος για να επιτευχθεί ο προγραμματισμός των προμηθειών και ο έλεγχος των όρων προμήθειας υλικών. Με τη βοήθεια του υπολογιστή θα υποστηριχθούν ορισμένες διαδικασίες που ακολουθούνται κατά τη παραλαβή του υλικού.

Ένα υλικό από τη στιγμή που φθάνει στην αποθήκη, γίνεται ο έλεγχος στο τιμολόγιο ή στο δελτίο αποστολής όσον αφορά την ποσότητα και την ποιότητα του είδους από την επιτροπή παραλαβής και τον υπεύθυνο αποθηκάριο. Όλα αυτά βέβαια με τη βοήθεια ενός τερματικού. Μετά συντάσσεται και εκτυπώνεται το πρωτόκολλο παραλαβής και υπογράφεται από τους αρμοδίους. Αμέσως μετά ενημερώνεται η καρτέλα του υλικού για την

ποσότητα που εισήλθε, η καρτέλα του προμηθευτή, ο αριθμός πρωτοκόλλου, παραλαβής και οποιοδήποτε άλλο στοιχείο κρίνεται αναγκαίο. Μετά το σύστημα ενημερώνει το λογιστήριο για την παραλαβή δίνοντας στοιχεία σχετικά με το τιμολόγιο, και το ποσό της αξίας του υλικού για ενημέρωση της καρτέλας του προμηθευτή. Ακολούθως ενημερώνει το γραφείο προμηθειών για την παραλαβή του υλικού.

Για την εξαγωγή υλικού από την αποθήκη προς τα διάφορα τμήματα του νοσοκομείου, ο υπολογιστής θα χρεώνει το τμήμα και αυτομάτως θα πιστώνεται η αποθήκη και η καρτέλα υλικού με την ποσότητα που εξήλθε. Έτσι με αυτόν τον τρόπο μπορεί να παρακολουθείται η κίνηση υλικών στο νοσοκομείο, να επισημαίνονται οι ελλείψεις για την σχετική προμήθεια και να γίνεται καλλίτερος προγραμματισμός. Επίσης με την μηχανογράφηση του τμήματος θα γίνεται αυτόματα ο έλεγχος των συμβατικών και εξωσυμβατικών τιμών των παραγγελθέντων υλικών, θα υπάρχει συνεχής έλεγχος στα αποθέματα και θα εξασφαλίζεται ένα όριο ασφάλειας στην αποθήκη, έτσι ώστε σε καμία περίπτωση το νοσοκομείο να μην έχει έλλειψη υλικού. Αυτή τη στιγμή ο έλεγχος του υλικού στις αποθήκες, γίνεται από τον αποθηκάριο και όχι σε καθημερινή βάση. Με τη χρήση ηλεκτρονικού υπολογιστή όλα τα παραστατικά θα είναι μηχανογραφημένα και όχι χειρόγραφα και οι κλινικές και τα άλλα τμήματα θα μπορούν να παραγγέλνουν αυτόματα μέσω του υπολογιστή χωρίς να χρειαστεί να γίνουν οι χρονοβόρες διαδικασίες που γίνονται τώρα.

Λογιστήριο – Ταμείο

Το λογιστήριο και το ταμείο ανήκουν στην διοικητική υπηρεσία του νοσοκομείου. Στο λογιστήριο απασχολούνται πέντε άτομα και στο ταμείο τρία άτομα. Υπεύθυνος του τμήματος είναι ο προϊστάμενος, καθώς και ο υποδιευθυντής της οικονομικής υπηρεσίας. Το τμήμα υπάγεται στη δικαιοδοσία του Διοικητικού Διευθυντή. Το λογιστήριο καλύπτει:

- Το πλήρες δημόσιο λογιστικό σύστημα
- Την πλήρη γενική λογιστική
- Αναλυτικά ημερολόγια
- Σύνταξη προϋπολογισμού
- Σύνταξη απολογισμού
- Τήρηση βιβλίου εσόδων –εξόδων
- Τήρηση φακέλων προμηθευτών

Σκοπός του ταμείου είναι η διεκπεραίωση οποιασδήποτε χρηματικής υποχρέωσης και απαιτήσεως του νοσοκομείου. Το λογιστήριο επικοινωνεί άμεσα με όλο το νοσοκομείο και το ταμείο επικοινωνεί άμεσα με το λογιστήριο.

Τεχνική Υπηρεσία

Σκοπός της υπηρεσίας είναι η ευθύνη για τον προγραμματισμό και την εισήγηση της εκτέλεσης των απαραίτητων έργων ανάπτυξης, συντήρησης, ανανέωσης και διαρκούς βελτίωσης των κτιριακών και μηχανολογικών εγκαταστάσεων του ιδρύματος και για την προμήθεια του απαραίτητου εξοπλισμού. Καταρτίζει μελέτες για την εκτέλεση των έργων, επιβλέπει την εκτέλεσή τους και έχει την φροντίδα για την ποιοτική και ποσοτική παραλαβή τους.

Επίσης η Τεχνική Υπηρεσία έχει την ευθύνη για την ομαλή λειτουργία των ηλεκτρονικών εγκαταστάσεων, των εγκαταστάσεων παροχής αερίων, των εγκαταστάσεων παροχής νάρκωσης στα χειρουργεία και γενικά για την ομαλή λειτουργία του επιστημονικού κι τεχνολογικού εξοπλισμού, καθώς και των οχημάτων του ιδρύματος.

Τεχνικός Εξοπλισμός

Ο σχετικός Πίνακας περιέχει μερικά από τα βασικά συστήματα του ΠΓΝΠ. Όπως στην περίπτωση του ιατρικού εξοπλισμού, έτσι και τεχνολογικός εξοπλισμός του ΠΓΝΠ έχει αρχίσει να παλαιώνει μετά από 17 χρόνια αδιάκοπης λειτουργίας. Στο μέλλον θα πρέπει να γίνει μελέτη συντήρησης, ανανέωσης και επέκτασης του. Το 2002 έγιναν σοβαρές προσπάθειες ανανέωσης του εξοπλισμού των μαγειρείων (πλυντήρια, χύτρες κτλ). Για την καλύτερη υγιεινή και ασφάλεια αγοράστηκε νέο κοντέινερ αποκομιδής σκουπιδιών και νέο στεγνωτήριο για τα πλυντήρια και μηχανήμα κοπής γκαζόν. Επίσης ολοκληρώθηκε μελέτη αναβάθμισης των ανελκυστήρες που παρουσιάζουν συχνά προβλήματα λειτουργίας. Τέλος προς αποφυγή κλοπών ναρκωτικών ολοκληρώθηκε εγκατάσταση 40 χρηματοκιβωτίων στις κλινικές και εργαστήρια. Το 2003 υλοποιήθηκε η αναβάθμιση των ανελκυστήρων.



1.6.ΔΙΑΡΘΡΩΣΗ ΙΑΤΡΙΚΩΝ ΥΠΗΡΕΣΙΩΝ

ΠΑΘΟΛΟΓΙΚΟΣ ΤΟΜΕΑΣ

ΠΑΘΟΛΟΓΙΚΗ ΚΛΙΝΙΚΗ

ΜΟΝΑΔΕΣ

Λοιμωδών νόσων και ανοσοκατασταλεμένων αρρώστων	Ογκολογίας με μονάδα ημερήσιας νοσηλείας
Γαστρεντερολογίας με ενδοσκοπικό εργαστήριο πεπτικού	Αιματολογίας, με μονάδα Μεσογειακής Αναιμίας κα Μεταμοσχεύσεων Μυελού των οστών
Καρδιολογίας, με μονάδα Εμφραγμάτων, Αιμοδυναμικό Εργαστήριο και Εργαστήριο Αιμακτικών μεθόδων	Νεφρολογίας με μονάδα τεχνητού Νεφρού, μονάδα υπέρτασης και Νεφρολογικό Κέντρο.
Πνευμονολογίας, με μονάδα αναπνευστικής ανεπάρκειας	Ρευματολογίας και Ανοσοβιολογίας
Εντατικής Θεραπείας Ενηλίκων	Εντατικής φροντίδας Ενηλίκων
Ενδοκρινολογίας, με μονάδα διαβήτη και εργαστήριο ενδοκρινολογίας	

**ΝΕΥΡΟΛΟΓΙΚΗ ΚΛΙΝΙΚΗ
ΜΟΝΑΔΕΣ**

Νευροφυσιολογίας	Νευροχημείας
Μυολογίας	Προκλητών Δυναμικών
Αγγειακών εγκεφαλικών νόσων	Ηλεκτρονυσταγμογραφικό εργαστήριο

**ΠΑΙΔΙΑΤΡΙΚΗ ΚΛΙΝΙΚΗ
ΜΟΝΑΔΕΣ**

Πρόωρων και Εντατικής Θεραπείας Νεογνών	Μεσογειακής Αναιμίας
Λοιμωδών νοσημάτων	Παιδοκαρδιολογίας
Εργαστήριο κληρονομικών και μεταβολικών νοσημάτων	

**ΨΥΧΙΑΤΡΙΚΟΣ ΤΟΜΕΑΣ
ΨΥΧΙΑΤΡΙΚΗ ΚΛΙΝΙΚΗ
ΜΟΝΑΔΕΣ**

Ψυχιατρικής ενηλίκων	Ψυχιατρικής παιδών
Αποκατάστασης και Κοινωνικής Ψυχιατρικής	Εξαρτημένων Ατόμων
Ημερήσιας νοσηλείας	

ΕΡΓΑΣΤΗΡΙΑΚΟΣ ΤΟΜΕΑΣ

ΜΟΝΑΔΕΣ

ΑΚΤΙΝΟΛΟΓΙΚΟ

Ακτινοθεραπείας με κλινική ακτινοθεραπείας και εργαστήριο ακτινοθεραπείας	Ακτινοδιαγνωστικής, με κλασική ακτινοδιαγνωστική, απεικονιστική ακτινολογία και επεμβατική ακτινολογία
---	--

ΜΙΚΡΟΒΙΟΛΟΓΙΚΟ

Μικροβιολογίας	Ανοσολογίας
Αναφορά ιογενούς ηπατίτιδας	

ΠΑΘΟΛΟΓΟΑΝΑΤΟΜΙΚΟ

Εργαστήριο χειρουργικής παθολογικής ανατομίας	Εργαστήριο κυτταρολογίας
Εργαστήριο Παθολογικών νεκροτομών	Εργαστήριο ανοσοπαθολογίας
Εργαστήριο βιολογίας-χημείας	

ΑΙΜΑΤΟΛΟΓΙΚΟ

Εργαστήριο Αιματολογίας	Εργαστήριο αιμοσφαιρινοπαθειών
Εργαστήριο πήξης-αιμόστασης	Εργαστήριο κυτταρομετρίας
Εργαστήριο Μοριακής Αιματολογίας	

ΑΝΟΣΟΛΟΓΙΚΟ

Εργαστήριο ανοσοαιματολογίας	Τμήμα αιμοληψιών
Εργαστήριο παραγώγων αίματος	Εργαστήριο ιολογικού ελέγχου
Τμήμα αιμαφαίρεσης	Εργαστήριο κρυστατάψυξης

ΧΕΙΡΟΥΡΓΙΚΟΣ ΤΟΜΕΑΣ

ΧΕΙΡΟΥΡΓΙΚΗ ΚΛΙΝΙΚΗ

ΜΟΝΑΔΕΣ

Τεχνητής διατροφής	Τραύματος-πολυτραυματία
Μαστού	Πειραματικού χειρουργείου
Εντατικής θεραπείας	Παιδοχειρουργικής

ΟΦΘΑΛΜΟΛΟΓΙΚΗ ΚΛΙΝΙΚΗ

ΜΟΝΑΔΕΣ

Στραβισμού	Γλαυκώματος
Προσθίων ημινορίων και μεταμοσχεύσεων κερατοειδούς	Αμφιβληστροειδούς και Καλοειδούς
Πλαστικής χειρουργικής	Εργαστήριο laser
Εργαστήριο φλουραγγειογραφίας και φωτογραφίας	Εργαστήριο υπερηχογραφίας
Εργαστήριο ηλεκτροφυσιολογίας	Εργαστήριο κυκλοφορίας-οφθαλμοδυναμομετρίας
Εργαστήριο νευροοφθαλμολογίας	Τράπεζα οφθαλμών
Πειραματικά χειρουργεία	

ΓΥΝΑΙΚΟΛΟΓΙΚΗ-ΜΑΙΕΥΤΙΚΗ ΚΛΙΝΙΚΗ

ΜΟΝΑΔΕΣ

Μαιευτικής	Γυναικολογίας
Γυναικολογικής ογκολογίας	Γυναικολογικής ενδοκρινολογίας-στειρότητας
Εμβυολογικής ιατρικής	

**ΤΟΜΕΑΣ ΚΟΙΝΩΝΙΚΗΣ ΙΑΤΡΙΚΗΣ
ΕΡΓΑΣΤΗΡΙΑ ΥΓΙΕΙΝΗΣ**

Εργαστήριο περιβαλλοντικής χημείας	Εργαστήριο μικροβιολογίας
Μονάδα αναφοράς AIDS	Μονάδα επιδημιολογίας
Μονάδα κοινωνικής Ιατρικής	Μονάδα ιατρικής της εργασίας

ΔΙΑΤΟΜΕΑΚΕΣ ΜΟΝΑΔΕΣ

ΤΑΚΤΙΚΑ ΕΞΩΤΕΡΙΚΑ ΙΑΤΡΕΙΑ

Αγγειοχειρουργικό	Βηματοδοτών	Μεταμόσχευσης	Ενδοκρινολογικό
Νεφρολογικό	Παχυσαρκίας	Νευρολογικό	Ηπατολογικό
Αιματολογικό	Πνευμονολογικό	Ψυχιατρικό Ενηλίκων	Πρόωρων
Οδοντιατρικό	Παιδοενδοκρινολογικό	Ψυχιατρικό Παίδων	Καρδιολογικό
Αιμόστασης	Γαστρεντερολογικό	Νευροχειρουργικής	Ύπνου
Ορθοπαιδικής	Παιδοκαρδιολογικό	Ω.Ρ.Λ	Λοιμωδών νόσων
Ακτινοθεραπείας	Γναθοχειρουργικής	Δερματολογικό	Μαιευτικό
Ουρολογικό	Παιδολοιμοδιολογικό	Διαβητολογικό	Χειρουργικό
Αρρυθμιολογικό	Γυναικολογικό	Παιδοπνευμονολογικό	Χρόνιων νόσων
Άσθματος	Γυν.ενδοκρινολογίας	Καπνίσματος	Μαστού
Παθολογικό	Περιτοναϊκής κάθαρσης	Καρ-θωρ-χειρουργικής	Ρευματολογικό

ΤΜΗΜΑ ΕΠΕΙΓΟΝΤΩΝ ΠΕΡΙΣΤΑΤΙΚΩΝ

Αναζωογόνηση	Οφθαλμολογικό	Αιματολογικό	Νεφρολογικό
Βραχεία νοσηλεία	Παθολογικό	Ψυχιατρικό	Ορθοπαιδικό
Γναθοχειρουργικό	Παιδιατρικό	Ω.Ρ.Λ	Ουρολογικό
Γυναικολογικό	Χειρουργικό	Αγγειοχειρουργικό	Νευροχειρουργικό
Καρδιολογικό	Χειρουργικά έκτακτα	Νευρολογικό	Δερματολογικό
Χειρουργικά τακτικά			

ΑΠΟΓΕΥΜΑΤΙΝΑ ΙΑΤΡΕΙΑ

Δερματολογικό	Νευροχειρουργικό	Ρευματολογικό	Παθολογικό
Καρδιολογικό	Νεφρολογικό	Χειρουργικό	Παιδιατρικό
Γαστρεντερολογικό	Οφθαλμολογικό	Ψυχιατρικό	Πνευμονολογικό
Ακτινολογική	Ορθοπαιδικό	Ω.Ρ.Λ	Νευρολογικό
Ογκολογία	Ουρολογικό	Μαιευτικό	Καρδ-θωρ-χειρουργικής
Ενδοκρινολογικό			

1.6.1. ΣΤΕΛΕΧΩΣΗ ΙΑΤΡΙΚΗΣ ΥΠΗΡΕΣΙΑΣ

Η Ιατρική Υπηρεσία αποτελείται από Κλινικά και Εργαστηριακά Τμήματα και Μονάδες του Ε.Σ.Υ. καθώς και από Πανεπιστημιακές Κλινικές, Εργαστήρια και Μονάδες και διαρθρώνεται στους Τομείς:

- Παθολογικός Τομέας
- Ψυχιατρικός Τομέας
- Εργαστηριακός Τομέας
- Χειρουργικός Τομέας
- Τομές Κοινωνικής Ιατρικής

Η Ιατρική Υπηρεσία στελεχώνεται:

1. Από Πανεπιστημιακούς Γιατρούς του Ιατρικού Τμήματος του Πανεπιστημίου Πατρών, οι οποίοι υπηρετούν στις Πανεπιστημιακές Κλινικές, Εργαστήρια και Μονάδες που εγκαθίστανται και λειτουργούν στους τομείς της Ιατρικής Υπηρεσίας του νοσοκομείου, σύμφωνα με τις διατάξεις του άρθρου 13 του Νόμου 1397/83.
2. Από Γιατρούς που διορίζονται σε θέσεις Κλάδου Γιατρών Ε.Σ.Υ. που συνιστώνται στον Κλάδο Γιατρών Ε.Σ.Υ. του Υπουργείου Υγείας και Πρόνοιας.
3. Από Ειδικευόμενους Γιατρούς που τοποθετούνται για ειδίκευση στο νοσοκομείο αυτό.
4. Από άλλους Επιστήμονες που προσφέρουν συναφείς υπηρεσίες με το έργο της Ιατρικής Υπηρεσίας όπως Φαρμακοποιούς, Χημικούς-Βιοχημικούς, Βιολόγους, Φυσικούς, Ψυχολόγους.

Το Ιατρικό προσωπικό όλων των παραπάνω τμημάτων απαριθμείται σε 520 άτομα εκ των οποίων:

257 άτομα απαρτίζουν το σύνολο των ειδικευόμενων ιατρών

135 άτομα απαρτίζουν το σύνολο των Επιμελητών του Ε.Σ.Υ.
112 άτομα απαρτίζουν το σύνολο των μελών Δ.Ε.Π. (Καθηγητές).
16 άτομα απαρτίζουν το σύνολο των Επιστημονικών Συνεργατών
(Ημερ. Καταγραφ. Προσωπικού Οκτώβριος 2005).

1.6.2. ΑΞΙΟΛΟΓΗΣΗ ΙΑΤΡΙΚΗΣ ΥΠΗΡΕΣΙΑΣ

Οι σημαντικότερες ελλείψεις σε υπηρεσίες έχουν ως αποτέλεσμα την διακομιδή των ασθενών στην Αθήνα, μια και δεν καλύπτονται από άλλες μονάδες της περιφέρειας. Αυτές οι ελλείψεις αφορούν την Καρδιοχειρουργική, στην οποία υπάρχει έλλειψη προσωπικού και την Μονάδα Εντατικής Θεραπείας Παίδων, της οποίας πρέπει να επισπευσθεί ο προγραμματισμός άμεσης λειτουργίας της διότι δεν λειτουργεί λόγω έλλειψης προσωπικού. Προγραμματισμός επίσης πρέπει να γίνει και για την δημιουργία Μονάδας Φυσικής Αποκατάστασης, Μονάδας Λιθοτριψίας και Παιδοψυχιατρικής Κλινικής, οι οποίες δεν υπάρχουν στο Π.Π.Γ.Ν.Π.

Επίσης η ΜΕΘ λειτουργεί κάποιες φορές ως ΜΑΦ (Μονάδα Αυξημένης Φροντίδας. Είναι ενδιάμεσο τμήμα κατά την θεραπευτική διαδικασία αποκατάστασης του ασθενούς) ανάλογα με τις υπάρχουσες ανάγκες, ή αναστέλλεται η λειτουργία της.



1.7.ΝΟΣΗΛΕΥΤΙΚΗ ΥΠΗΡΕΣΙΑ

1.7.1.ΔΙΑΡΘΡΩΣΗ ΝΟΣΗΛΕΥΤΙΚΗΣ ΥΠΗΡΕΣΙΑΣ

ΝΟΣΗΛΕΥΤΙΚΗ ΔΙΕΥΘΥΝΣΗ

ΠΑΘΟΛΟΓΙΚΟΣ ΤΟΜΕΑΣ ΙΑΤΡΙΚΗΣ ΥΠΗΡΕΣΙΑΣ	ΧΕΙΡΟΥΡΓΙΚΟΣ ΤΟΜΕΑΣ ΙΑΤΡΙΚΗΣ ΥΠΗΡΕΣΙΑΣ		ΨΥΧΙΑΤΡΙΚΟΣ ΚΑΙ ΚΟΙΝΩΝΙΚΗΣ ΙΑΤΡΙΚΗΣ	ΕΡΓΑΣΤΗΡΙΑΚΟΣ - ΔΙΑΤΟΜΕΑΚΟΣ ΤΟΜΕΑΣ ΙΑΤΡΙΚΗΣ ΥΠΗΡΕΣΙΑΣ	ΕΠΙΣΚΕΠΤΕΣ ΥΓΕΙΑΣ
	ΠΡΩΤΟΣ ΤΟΜΕΑΣ	ΔΕΥΤΕΡΟΣ ΤΟΜΕΑΣ			
ΠΑΘΟΛΟΓΙΚΗ Α' Β' Γ' (Πνευμονολογικό, ΜΕΘ, Ενδοσκαπτικό)	ΜΟΝΑΔΑ ΤΕΧΝ ΝΕΦΡΟΥ	ΤΡΙΤΟΣ ΤΟΜΕΑΣ	ΠΕΜΠΤΟΣ ΤΟΜΕΑΣ	ΕΚΤΟΣ ΤΟΜΕΑΣ	ΠΑΙΔΙΚΟΣ ΣΤΑΘΜΟΣ (Βρεφονηπιολογοί)
ΔΕΡΜΑΤΟΛΟΓΙΚΗ Η	ΧΕΙΡΟΥΡΓΙΚΗ Α' Β' (Τεχνητή Διατροφή)	ΤΕΤΑΡΤΟΣ ΤΟΜΕΑΣ	ΟΡΘΟΠΕΔΙΚΗ Α' Β'	ΤΑΚ. ΕΞ. ΙΑΤΡΕΙΑ (Μεταμοσχεύσεις)	ΒΟΗΘΟΙ ΘΑΛΑΜΟΥ-ΔΙΑΚΟΜΙΣΤΕΣ (Μεταφ. Ασθενών-δεγμάτων)
ΝΕΥΡΟΛΟΓΙΚΗ	ΟΥΡΟΛΟΓΙΚΗ	ΓΥΝΑΙΚΟΛΟΓΙΚΗ		ΤΜ. ΕΚΤΑΚΤ. ΠΕΡΙΣΤΑΤΙΚΩΝ (Βραχεία νοσηλεία)	ΑΝΑΙΣΘΗΣΙΟΛΟΓΙΚΟ (Νάρκωση)
ΚΑΡΔΙΟΛΟΓΙΚΗ (Μονάδα εμφραγμάτων)	ΠΑΙΔΙΑΤΡΙΚΗ Α' Β' Παιδοογκολογικό ΜΟΝΑΔΑ ΠΡΟΩΡΩΝ(ΜΕΘ Παιδων, ΜΕΝ Νεογνών)	Ω.Ρ.Λ.	ΜΑΙΕΥΤΙΚΗ	ΝΕΚΡΟΤΟΜΕΙΟ	ΑΠΟΣΤΕΙΡΩΣΗ
	ΟΓΚΟΛΟΓΙΚΟ	ΜΕΘ	ΝΕΥΡΟΧΕΙΡΟΥΡΓΙΚΗ	ΑΙΜΟΔΟΣΙΑ	ΜΑΙΕΥΤΗΡΙΟ
		ΟΦΘΑΛΜΟΛΟΓΙΚΟ		ΜΟΝΑΔΑ ΜΕΣ ΑΝΑΙΜΙΑΣ	ΑΝΑΝΗΨΗ
				ΑΙΜΟΔΥΝΑΜΙΚΟ	

1.7.2. ΣΥΣΤΑΣΗ ΚΑΙ ΑΡΜΟΔΙΟΤΗΤΕΣ ΝΟΣΗΛΕΥΤΙΚΗΣ ΥΠΗΡΕΣΙΑΣ

Η Νοσηλευτική Υπηρεσία του νοσοκομείου αποτελεί διεύθυνση και διαρθρώνεται σε 7 τομείς που ο καθένας διαρθρώνεται σε νοσηλευτικά τμήματα ως εξής:

- Ο πρώτος και ο δεύτερος τομέας σε έξι τμήματα, ο καθένας, που καλύπτουν τον Παθολογικό Τομέα της Ιατρικής Υπηρεσίας.
- Ο τρίτος και ο τέταρτος τομέας σε τέσσερα τμήματα ο καθένας, που καλύπτουν τον Χειρουργικό Τομέα της Ιατρικής Υπηρεσίας εκτός του Αναισθησιολογικού Τμήματος και της Μονάδας Ανάνηψης.
- Ο πέμπτος τομέας σε πέντε τμήματα που καλύπτουν τον Ψυχιατρικό Τομέα και τον Τομέα της Κοινωνικής Ιατρικής της Ιατρικής Υπηρεσίας.
- Ο έκτος τομέας σε πέντε τμήματα που καλύπτουν τα ΤΕΙ τα Διατομεακά Τμήματα και τον Εργαστηριακό Τομέα της Ιατρικής Υπηρεσίας.
- Ο έβδομος τομέας σε πέντε τμήματα που καλύπτουν το Αναισθησιολογικό Τμήμα την Μονάδα Ανάνηψης, την Κεντρική Αποστείρωση, το Μαιευτήριο και τα Χειρουργεία της Ιατρικής Υπηρεσίας.

Οι αρμοδιότητες της Νοσηλευτικής Υπηρεσίας είναι, η παροχή νοσηλείας στους ασθενείς, σύμφωνα με τα διδάγματα της νοσηλευτικής και στο πλαίσιο των κατευθύνσεων των υπεύθυνων σε κάθε περίπτωση γιατρών, η προώθηση και προαγωγή της νοσηλευτικής και της εκπαίδευσης στον τομέα αυτό και ο προγραμματισμός και ο έλεγχος των παρεχόμενων υπηρεσιών

1.7.3. ΜΕΤΑΜΟΣΧΕΥΣΕΙΣ

Τον τελευταίο χρόνο αυξήθηκε σημαντικά ο αριθμός μεταμοσχεύσεων. Σύμφωνα με στατιστικές οι μεταμοσχεύσεις νεφρού σχεδόν τριπλασιάστηκαν σε σχέση με το προηγούμενα χρόνια και έφτασαν τις 22. Επίσης, το 2005 έγιναν 7 μεταμοσχεύσεις κερατοειδούς και 5 μυελού των οστών. Για την ενίσχυση τους, η Διοίκηση του Π.Π.Γ.Ν.Π έχει συστήσει ειδικές on call ομάδες υποστήριξης μεταμοσχεύσεων, έχει παραγγείλει ειδικό σετ χειρουργείων και μηχάνημα κοπής συμπαγών οργάνων και ιστών και έχει δρομολογήσει κτιριακές και μηχανολογικές επεκτάσεις.

1.8. ΦΑΡΜΑΚΕΙΟ

Το φαρμακευτικό τμήμα έχει την ευθύνη για τον προγραμματισμό προμηθειών, την φύλαξη, την ταξινόμηση, την Παρασκευή ιδιοσκευασμάτων, τον έλεγχο, την χορήγηση, την διανομή, την και διαχείριση του φαρμακευτικού και λοιπού υλικού του Ελληνικού Οργανισμού Φαρμάκων (ΕΟΦ). Ακόμη έχει την ευθύνη του επιστημονικού ελέγχου του συνταγολογίου, της εκτέλεσης οποιασδήποτε συνταγής που θα ζητήσει το ιατρικό τμήμα, καθώς και τον έλεγχο των προς εκτέλεση συνταγών.

Η έλλειψη ενός φαρμάκου μπορεί να έχει τραγικά αποτελέσματα σε μια επείγουσα περίπτωση. Μέσα στο φαρμακείο του νοσοκομείου πρέπει να υπάρχει μια μεγάλη πληθώρα φαρμάκων και ποικιλία για να αντιμετωπίζονται όλες οι πιθανές και απίθανες περιπτώσεις ασθενών. Η παρακολούθηση της αποθήκης του φαρμακείου δεν είναι δυνατόν να γίνεται καθημερινά και με λεπτομερή τρόπο. Το μηχανογραφικό σύστημα με την βοήθεια του

υπολογιστή θα βοηθήσει σημαντικά στο σημείο αυτό.

Από την στιγμή που μια ποσότητα φαρμάκων, μετά από παραγγελία, φτάνει στο φαρμακείο του νοσοκομείου και αφού ακολουθήσει η διαδικασία παραλαβής του το σύστημα ενημερώνει την καρτέλα του φαρμάκου και παρακολουθεί την κίνηση του στις κλινικές, τα εργαστήρια και τα εξωτερικά ιατρεία του νοσοκομείου. Έτσι αυτόματα χρεώνονται τα τμήματα και πιστώνεται καρτέλα του φαρμάκου με τις αντίστοιχες ποσότητες. Με τον τρόπο αυτό είναι πάντοτε γνωστό πόση ποσότητα φαρμάκου κατά είδος υπάρχει στην αποθήκη του φαρμακείου και τί φαρμακευτικό υλικό και πόσο ανάλωσαν τα διάφορα τμήματα και κλινικές.

Έτσι οι χρήστες του φαρμακευτικού και υγειονομικού υλικού θα γνωρίζουν ότι υπάρχει ένας λεπτομερής έλεγχος για την χρήση που κάνουν και δεν θα σπαταλούν το υλικό αυτό. Επιπλέον μπορεί να γίνεται ευκολότερα ο προγραμματισμός των παραγγελιών φαρμάκων και υγειονομικού υλικού και δεν θα παρουσιάζεται το φαινόμενο της έλλειψης ή της υπέρμετρης ποσότητας των υλικών αυτών (χάρη στο μηχανογραφικό σύστημα).

1.9.ΟΡΓΑΝΙΚΕΣ ΘΕΣΕΙΣ Π.Π.Γ.Ν.Π.

Αύξηση οργανικών θέσεων Νοσηλευτικού και Βοηθητικού Υγειονομικού προσωπικού

Η αύξηση των οργανικών θέσεων του Νοσηλευτικού και Βοηθητικού Υγειονομικού προσωπικού αποτελεί πρώτη προτεραιότητα για τους εξής λόγους:

- Η λειτουργία του Νοσοκομείου άρχισε το έτος 1988. Μέχρι σήμερα έχει τροποποιηθεί κατά πολύ η κτιριακή του δομή

(επέκταση των Τ.Ε.Ι, δημιουργία μονάδα SARS, δημιουργία Νοσηλευτικών τμημάτων και μονάδων κ.λ.π)

- Το Νοσοκομείο εφημερεύει κάθε δεύτερη ημέρα και σε ορισμένες ειδικότητες κάθε μέρα (π.χ Δερματολογική, Νευροχειρουργική, Ψυχιατρική, Νευρολογική)
- Έχει προστεθεί εξοπλισμός τελευταίας τεχνολογίας και ως εκ τούτου το Νοσοκομείο δέχεται πολύ περισσότερους ασθενείς, τόσο αριθμητικά όσο και από άποψη βαρύτητας.

Για τους ανωτέρους λόγους:

Για να λειτουργήσουν οι Μονάδες και τα Νοσηλευτικά Τμήματα που προαναφέρθηκαν, για να καλυφθούν τα ήδη λειτουργούντα Νοσηλευτικά Τμήματα και οι Μονάδες, έτσι ώστε να υπάρχει ποιότητα στην παρεχόμενη νοσηλευτική φροντίδα και τέλος για να επιτευχθεί η αποφυγή κόπωσης στο προσωπικό, κρίνεται απαραίτητη η αύξηση των οργανικών θέσεων του Νοσηλευτικού και Βοηθητικού Υγειονομικού προσωπικού (Πίνακας 6).

Πίνακας 6. ΟΡΓΑΝΙΚΕΣ ΘΕΣΕΙΣ Π.Π.Γ.Ν.Π

ΚΑΤΗΓΟΡΙΕΣ ΥΠΑΛΛΗΛΩΝ	ΟΡΓΑΝΙΚΕΣ ΘΕΣΕΙΣ	ΥΠΗΡΕΤΟΥΝΤΕΣ ΥΠΑΛΛΗΛΟΙ	ΠΟΣΟΣΤΟ ΚΑΛΥΨΗΣ %
ΕΠΙΣΤΗΜΟΝΙΚΟ	30	16	53.3
ΝΟΣΗΛΕΥΤΙΚΟ	849	577	67.9
ΔΙΟΙΚΗΤΙΚΟ	272	168	61.7
ΠΑΡΑΙΑΤΡΙΚΟ	168	116	69
ΤΕΧΝΙΚΟ	147	124	84.3
ΒΟΗΘΗΤΙΚΟ	509	292	57.3
ΣΥΝΟΛΟ	1975	1293	65.4
ΙΑΤΡΙΚΟ ΠΡΟΣΩΠΙΚΟ			
ΙΑΤΡΟΙ Ε.Σ.Υ	182	89	48.4
ΙΑΤΡΟΙ Δ.Ε.Π		79	
ΙΑΤΡΟΙ ΕΙΔΙΚΕΥΜΕΝΟΙ	258	194	75.2
ΣΥΝΟΛΟ	440	362	82.2

Κατά την διάρκεια του έτους 2005 πραγματοποιήθηκαν οι παρακάτω αλλαγές στην στελέχωση του προσωπικού: έγιναν πέντε προσλήψεις επιμελητών Ε.Σ.Υ., ενός νοσηλευτή και δεκαεννέα νοσηλευτριών και παραιτήθηκαν οκτώ ΤΕ νοσηλεύτριες και μία μαία. Για το 2006 έχουν προγραμματιστεί οι εξής προσλήψεις:

- 1 ΤΕ βρεφονηπιοκόμων
- 1 ΠΕ διοικητικού-οικονομικού
- 1 ΤΕ πληροφορικής
- 31 ΔΕ αδελφών νοσοκόμων
- 6 ΤΕ νοσηλευτριών
- 4 ΠΕ νοσηλευτριών
- 1 ΥΕ βοηθός θαλάμου



1.10.ΑΡΧΕΙΟΘΕΤΙΚΑ

Οι εξελίξεις στην τεχνολογία μετατόπισαν τις επιχειρήσεις και τους οργανισμούς σε μια κοινωνία πληροφοριών. Αυτή η αυξημένη ανάγκη για πληροφορίες γέννησε νέους τρόπους σκέψης όσον αφορά την ανάγκη αρχειοθέτησης χιλιάδων εγγράφων που δημιουργούνται κάθε μέρα.

Όσο περισσότερα αρχεία παράγονται, τόσο αυξάνεται η ανάγκη για άμεση πρόσβαση όταν χρειάζονται στην λήψη αποφάσεων.

Ταυτόχρονα αυξάνεται η ανάγκη για εύκολη απομάκρυνση όταν δεν είναι πλέον χρήσιμα.

Συνεπώς, θα πρέπει να ακολουθούνται σωστές εφαρμογές αρχειοθέτησης και να εισάγονται νέες τεχνολογίες ώστε η διαχείριση αρχείων να μπορεί να γίνει περισσότερο αποδοτική και αποτελεσματική.

Κατά τον σχεδιασμό των αρχείων πρέπει πάντα να λαμβάνονται υπ' όψιν τρεις παράγοντες: ευρεσιμότητα, εμπιστευτικότητα και ασφάλεια.

Για να επιλεγθεί η κατάλληλη μέθοδος αρχειοθέτησης θα πρέπει να λαμβάνεται υπ' όψιν ο τρόπος με τον οποίο προσδιορίζεται το υλικό και πως ζητείται αυτό σύμφωνα με τους τυποποιημένους κανόνες αρχειοθέτησης.

1.10.1. ΗΛΕΚΤΡΟΝΙΚΗ ΑΡΧΕΙΟΘΕΤΗΣΗ ΣΤΟ Π.Π.Γ.Ν.Π

Το Π.Π.Γ.Ν.Π χρησιμοποιεί κατά το μεγαλύτερο μέρος του Ηλεκτρονικό Σύστημα Αρχειοθέτησης στο οποίο άτομα και μηχανές επικοινωνούν και επεξεργάζονται δεδομένα, τα οποία το σύστημα δέχεται και στη συνέχεια τα μεταδίδει, τα αποθηκεύει, τα επεξεργάζεται και παρέχει τις σχετικές πληροφορίες που αφορούν τις ανάγκες του νοσοκομείου σε μια συγκεκριμένη στιγμή για ένα ορισμένο πρόγραμμα.

Τα δεδομένα μπορεί να είναι αποθηκευμένα σε έναν κεντρικό υπολογιστή ή σε έναν αριθμό διασυνδεδεμένων υπολογιστών, αλλά με την προϋπόθεση ότι υπάρχει κάποια οργανωτική λειτουργία η οποία διασφαλίζει την ακεραιότητα τους.

Τα δεδομένα που επεξεργάζεται το ηλεκτρονικό σύστημα του νοσοκομείου διακρίνονται σε δύο κατηγορίες:

1. Στα δεδομένα που αφορούν ιατρικά θέματα σχετικά με την διάγνωση, θεραπεία, εξετάσεις και γενικά ό,τι αφορά τον ασθενή από την ιατρική πλευρά π.χ.

Τμήμα Κίνησης Ασθενών: με την χρήση ηλεκτρονικού συστήματος το Τμήμα Κίνησης Ασθενών καταχωρεί τις εισαγωγές των ασθενών στο νοσοκομείο για νοσηλεία, τις μετακινήσεις (διακομιδές) από το ένα νοσηλευτικό τμήμα στο άλλο, τα εξιτήρια, τον τρόπο ασφαλιστικής κάλυψης ανάλογα με το ασφαλιστικό ταμείο του ασθενούς και τέλος εκδίδει τους λογαριασμούς νοσηλείας προς τα ασφαλιστικά ταμεία (νοσήλια, φάρμακα, ιατρικές, πράξεις και υλικά που εξαιρούνται του ενοποιημένου νοσηλίου).

Οι λογαριασμοί που αποστέλλονται στα ασφαλιστικά ταμεία, επειδή είναι καταχωρημένοι στο κεντρικό ηλεκτρονικό σύστημα εύκολα αναζητούνται μέσω του ηλεκτρονικού υπολογιστή. Δηλαδή καταργήθηκε ο έγγραφος τρόπος αρχειοθέτησης.

Τους ιατρικούς φακέλους δε, των νοσηλευθέντων ασθενών τους αρχειοθετούν χειρόγραφα, ανά κλινική, χρησιμοποιώντας αλφαβητική και αριθμητική αρχειοθέτηση. Τα μειονεκτήματα σε αυτή την περίπτωση είναι ότι: πρώτον, δεν αντιμετωπίζει τον ασθενή συνολικά, δηλαδή αν νοσηλευθεί κατά διαστήματα σε περισσότερο από ένα τμήματα, έχει πολλούς φακέλους και όχι έναν όπως θα έπρεπε, και δεύτερον: η διαδικασία αναζήτησης των φακέλων είναι εξαιρετικά χρονοβόρα. Άρα λοιπόν για να αποφεύγονται τέτοιου είδους προβλήματα καθοριστική λύση αποτελεί η μηχανογράφηση.

Άξιο αναφοράς είναι το γεγονός ότι εκτός από το Κεντρικό αρχείο στο οποίο φιλοξενείται ο μεγαλύτερος όγκος των φακέλων

(περίπου 250.000), υπάρχουν ακόμα 9 χώροι εκτός και εντός νοσοκομείου.

2. Στα δεδομένα που αφορούν διοικητικά θέματα διάφορες δηλαδή διοικητικές-οικονομικές διαδικασίες π.χ.

Γραφείο Μισθοδοσίας: Η μισθοδοσία γίνεται μηχανογραφημένα ανά κατηγορία (Νοσηλευτικό, Διοικητικό, Ιατρικό, Τεχνικό, Βοηθητικό, Επιστημονικό, Προσωπικό Ασφαλείας κ.λ.π) ανάλογα με τα στοιχεία που δίνονται απ' το τμήμα προσωπικού (ημερομηνία χορήγησης κλιμακίου, από την ημερομηνία διορισμού του) γίνεται αυτόματος προσδιορισμός μισθοδοσίας.

Σε ένα ηλεκτρονικό σύστημα αρχειοθέτησης του νοσοκομείου πρέπει να περιλαμβάνονται και οι δύο παραπάνω κατηγορίες με χωριστή και τμηματική αντιμετώπιση των προβλημάτων, γιατί έτσι υπάρχουν πολλά πλεονεκτήματα στην διαδικασία ελέγχου καλήψης αποφάσεων.

Οι εκροές ενός ηλεκτρονικού συστήματος είναι οι πληροφορίες που εξάγονται από την επεξεργασία των δεδομένων. Στόχος του ηλεκτρονικού συστήματος είναι να παρέχει πληροφορίες στα όργανα της Διοίκησης, επεξεργαζόμενο διάφορα δεδομένα, με σκοπό να υποστηρίζει διοικητικές πράξεις και αποφάσεις για την αποτελεσματικότερη αύξηση των καθηκόντων τους.

1.10.2. ΛΟΓΟΙ ΠΟΥ ΕΠΙΒΑΛΛΟΥΝ ΤΗΝ ΧΡΗΣΗ ΗΛΕΚΤΡΟΝΙΚΗΣ ΑΡΧΕΙΟΘΕΤΗΣΗΣ

Οι λόγοι για τους οποίους το Π.Π.Γ.Ν.Π οφείλει να ακολουθεί το σύστημα ηλεκτρονικής αρχειοθέτησης είναι οι ακόλουθοι:

- Η βελτίωση της παρεχόμενης περίθαλψης στους πολίτες.
- Η βελτίωση των συνθηκών εργασίας και η αύξηση της απόδοσης των εργαζομένων στο νοσοκομείο.
- Ο επιτυχέστερος οικονομικός έλεγχος των εσόδων και εξόδων του νοσοκομείου
- Η αξιοποίηση των εγκαταστάσεων του νοσοκομείου, τόσο των κτιριακών όσο και των τεχνολογικών για την συνολική βελτίωση της λειτουργίας του που μπορεί να επιφέρει μείωση της μέσης διάρκειας νοσηλείας των ασθενών.

Επομένως θα πρέπει το νοσοκομείο να παρέχει στους εξουσιοδοτημένους χρήστες του, στον τόπο που εργάζονται όλες τις πληροφορίες που ζητούν, τη στιγμή που τις χρειάζονται, με ένα συγκεκριμένο τρόπο ανάλογα με τις ανάγκες και τις επιθυμίες των χρηστών.

1.10.3. ΕΚΤΙΜΗΣΗ –ΑΞΙΟΛΟΓΗΣΗ ΤΟΥ ΣΥΣΤΗΜΑΤΟΣ

Το Π.Π.Γ.Ν.Π αποτελεί μία από τις καλύτερα μηχανογραφημένες δημόσιες νοσηλευτικές μονάδες, με μηχανογράφηση στο λογιστήριο, στο φαρμακείο, στην γραμματεία εξωτερικών ιατρείων και σε άλλα επιμέρους εργαστήρια και τμήματα. Επίσης, έως ένα βαθμό ορισμένα τμήματα συνδέονται μεταξύ τους πληροφοριακά, π.χ. οι κλινικές παραγγέλνουν φάρμακο από το φαρμακείο on line. Παρόλ' αυτά οι περισσότερες εφαρμογές δεν συνδέονται μεταξύ τους και δεν υπάρχει πλήρης ιατρικός φάκελος. Επίσης η έλλειψη πλήρους μηχανογράφησης σε

κάποια τμήματα έχει ως αποτέλεσμα οι περισσότερες εργασίες να γίνονται χειρόγραφα και να μην τηρούνται στατιστικά στοιχεία. Εάν κάποια στιγμή ζητηθούν κάποια στοιχεία πιθανόν θα χρειαστεί αρκετός χρόνος για να συγκεντρωθούν και αυτό διότι οι διοικητικοί υπάλληλοι πρέπει να ανατρέξουν στο αρχείο, και γενικά όλες οι εργασίες να καθυστερούν με αποτέλεσμα να δυσκολεύεται το νοσηλευτικό ίδρυμα να ολοκληρώσει αποτελεσματικά το έργο του. Συμπερασματικά λοιπόν μπορούμε να πούμε ότι με την μηχανογράφηση όλων των τμημάτων οι εργασίες θα πραγματοποιούνται ταχύτερα και πιο εύκολα.

Το αρχείο θα ενημερώνεται άμεσα και θα υπάρχει δυνατότητα τήρησης στατιστικών στοιχείων. Επίσης, ανά πάσα στιγμή θα μπορούν να ανακτηθούν παλιά στοιχεία που χρειάζονται καθώς είναι όλα αποθηκευμένα στην μνήμη του ηλεκτρονικού συστήματος.

1.11. ΧΡΗΜΑΤΟΔΟΤΗΣΗ ΚΑΙ ΟΙΚΟΝΟΜΙΚΑ ΣΤΟΙΧΕΙΑ ΤΟΥ Π.Π.Γ.Ν.Π.

Το νοσοκομείο στην διάρκεια του έτους προσφέρει υπηρεσίες για τις οποίες χρεώνει στη συνέχεια διάφορα ποσά (νοσήλια) στα ασφαλιστικά ταμεία. Επίσης χρεώνει απαιτήσεις που δημιουργούνται στο τρέχον έτος αλλά και απαιτήσεις που αφορούν προηγούμενα έτη, εφόσον υπάρχει υστέρηση στην βεβαίωση και εκκρεμότητες και γι' αυτό διαχωρίζουμε ανάμεσα στα δύο μεγέθη Η διοίκηση του νοσοκομείου στοχεύει με διάφορα μέτρα στο να μειώσει την διαφυγή στην χρέωση υπηρεσιών και επίσης στο να μην υπάρχει χρονική υστέρηση ανάμεσα στην παροχή των υπηρεσιών και την χρέωση των απαιτήσεων. Το νοσοκομείο στην

διάρκεια του έτους εισπράττει ένα μέρος των απαιτήσεων και το συνολικό ποσό μαζί με άλλα έσοδα από επιδοτήσεις καθώς και έσοδα από επιχειρηματική δραστηριότητα. Τα ασφαλιστικά ταμεία δυστυχώς καθυστερούν σημαντικά στην εξόφληση των χρεών τους με αποτέλεσμα να συσσωρεύονται απαιτήσεις, οι οποίες μαζί με τα μετρητά αποτελούν το ενεργητικό του νοσοκομείου. Στον τομέα αυτό η διοίκηση επιχειρεί να αυξήσει τα έσοδα από επιχειρηματική δραστηριότητα, να πιέζει τα ταμεία προς έγκυρη εξόφληση των χρεών τους αν και αναζητά ευκαιρίες επιδοτήσεων των διαφόρων δραστηριοτήτων.

Από τα έσοδα που εισπράττει το Νοσοκομείο πληρώνει τους προμηθευτές. Εφ' όσον οι ασφαλιστικοί οργανισμοί δεν αποπληρώνουν το χρέος τους προς το Νοσοκομείο και εφ' όσον το Νοσοκομείο είναι ελλειμματικός (δηλ. δαπανά περισσότερα απ' ότι εισπράττει), δεν είναι δυνατόν να εξοφλήσει όλες τις οφειλές του προς τους προμηθευτές με αποτέλεσμα να συσσωρεύεται χρέος. Τέλος οι λειτουργικές δαπάνες του Νοσοκομείου αφορούν το κόστος των υλικών που καταναλώνονται στην διάρκεια μιας χρήσεως. Οι δαπάνες αυξάνονται διαχρονικά λόγω αύξησης των τιμών των υλικών και φαρμάκων, λόγω αύξησης της κατανάλωσης που μπορεί να οφείλεται η μη στην αύξηση της νοσηλευτικής κίνησης και λόγω χρησιμοποίησης νέων πιο ακριβών ειδών. Ο έλεγχος και η μείωση των δαπανών αυτών αποτελεί τον μεγαλύτερο στόχο της Διοίκησης στον οικονομικό τομέα και μέτρο μέτρησης της αποτελεσματικότητάς της.

Συμπερασματικά τα οικονομικά στοιχεία που αφορούν τις δαπάνες, τις απαιτήσεις και το καθαρό λειτουργικό αποτέλεσμα χρήσεως, αποτελούν τα πιο ενδιαφέροντα στοιχεία και τον δείκτη αποτελεσματικότητας στον οικονομικό τομέα.

1.11.1. ΛΟΓΟΙ ΔΗΜΙΟΥΡΓΙΑΣ ΕΛΛΕΙΜΜΑΤΩΝ ΣΤΟ ΝΟΣΟΚΟΜΕΙΟ

- Πολλές δαπάνες μισθοδοσίας βαρύνουν τον προϋπολογισμό των νοσοκομείων εφόσον αναγκάζονται, λόγω έλλειψης προσωπικού, να προσλαμβάνουν εξωτερικές υπηρεσίες καθαριότητας, ασφάλειας, ιματισμού κ.λ.π.
- Τα Πανεπιστημιακά νοσοκομεία επιβαρύνονται με το νοσοκομειακό επίδομα των μελών ΔΕΠ.
- Η μεγάλη υστέρηση στην βεβαίωση και στη συνέχεια αποπληρωμή των απαιτήσεων των νοσοκομείων από τα ταμεία, δημιουργεί το συσσωρευμένο χρέος το οποίο μεγαλώνει όσο μεγαλύτερη είναι η κίνηση του νοσοκομείου και η καθυστέρηση βεβαίωσης και αποπληρωμής νοσηλείων.
- Λόγω κακής οργάνωσης και ανυπαρξίας ελέγχου, παρατηρούνται σε πολλές περιπτώσεις διαρροές και μη βεβαίωση νοσηλείων στα ταμεία για τις ιατρικές πράξεις που προσφέρονται από τα νοσοκομεία στους ασθενείς.
- Τα νοσήλια που χρεώνονται για την ιατρική φροντίδα και τις εξετάσεις που παρέχονται από τα νοσοκομεία δεν ανταποκρίνονται στο πραγματικό κόστος ενώ σε ορισμένες περιπτώσεις δε δύναται καν να χρεωθούν, δεδομένου ότι δε συμπεριλαμβάνονται στα σχετικά Προεδρικά Διατάγματα. Αυτή η κατάσταση επιβαρύνει πρωτοπόρα και τριτοβάθμια κέντρα όπως το Π.Π.Γ.Ν.Π.
- Η καθυστέρηση των ταμείων στην εξόφληση των νοσοκομείων, αναγκάζει τα τελευταία να καθυστερούν με την σειρά τους την αποπληρωμή των χρεών τους προς τους προμηθευτές, οι οποίοι με τη σειρά τους ενσωματώνουν το κόστος χρηματοδότησης στις τιμές των ειδών, με

αποτέλεσμα τα νοσοκομεία να προμηθεύονται είδη σε τιμές πολλαπλάσιες από αυτές της αγοράς και να λειτουργούν με αυξημένο κόστος .

- Η νοσηλεία των απόρων επιβαρύνει σημαντικά τα νοσοκομεία, δεδομένου ότι για παράδειγμα η μη επιχορηγούμενη νοσηλεία τέτοιων ασθενών στο ΠΓΝΠ ξεπερνά τα 2.500.000 ευρώ.
- Μεγάλο μέρος της έρευνας και εκπαίδευσης σε ένα πανεπιστημιακό νοσοκομείο χρηματοδοτείται από το ίδιο νοσοκομείο χωρίς να υπάρχει αντίστοιχη επιχορήγηση.



ΕΠΙΛΟΓΟΣ

Με βάση λοιπόν, τα στοιχεία που συλλέξαμε κατά τη διάρκεια της έρευνας μας, μπορούμε διαπιστώσουμε ότι όντως το Πανεπιστημιακό Γενικό Νοσοκομείο Πατρών (Π.Π.Γ.Ν.Π.) αποτελεί μία από τις μεγαλύτερες και κορυφαίες νοσηλευτικές μονάδες της χώρας, και όντως προσφέρει ιατρική φροντίδα και υπηρεσίες υγείας διεθνών προδιαγραφών. Στο συγκεκριμένο ίδρυμα απασχολούνται 2.000 περίπου άτομα τα οποία είναι άρτια καταρτισμένα. Παρόλ' αυτά διαπιστώσαμε ότι δεν επαρκούν για να καλύψουν τις ανάγκες όλων των πολιτών. Πέρα όμως από κάποιες ελλείψεις έμψυχου υλικού παρατηρήθηκε και μερική έλλειψη τεχνολογικού εξοπλισμού (ολοκληρωμένο πληροφοριακό σύστημα) και κτιριακών εγκαταστάσεων (επέκταση ή κατασκευή νέων μονάδων) που απ' ότι πληροφορηθήκαμε είναι στους άμεσους βραχυπρόθεσμους προγραμματισμούς του Π.Π.Γ.Ν.Π.





ΚΕΦΑΛΑΙΟ 2

ΓΕΝΙΚΟ ΝΟΣΟΚΟΜΕΙΟ ΠΑΤΡΩΝ «ΑΓΙΟΣ ΑΝΔΡΕΑΣ»

2.1.ΙΣΤΟΡΙΚΗ ΕΞΕΛΙΞΗ

Το Γενικό Νοσοκομείο Πατρών «Άγιος Ανδρέας» (Γ.Ν.Π.) ιδρύθηκε το 1871 με τίτλο «Δημοτικό Νοσοκομείο Πατρών» και τελούσε υπό τη διοίκηση του αδελφάτου. Το 1953 με τον Νόμο 2592/1953 «Περί Οργανώσεως της Ιατρικής Αντίληψης» μετετράπη σε Γενικό Νοσοκομείο, απετέλεσε Νομικό Πρόσωπο Δημοσίου Δικαίου και τελούσε υπό τη διοίκηση του Διοικητικού Συμβουλίου. Όμως η πραγματική υλοποίηση της μετατροπής του έγινε το 1959 με τη διαρκή ανάπτυξη κλινικών και νέων τμημάτων καθώς και αύξηση προσωπικού. Από το 1981 εγκαταστάθηκαν σε αυτό Πανεπιστημιακές Κλινικές οι οποίες λειτουργούσαν

παράλληλα με τις κρατικές κλινικές και είχαν παράλληλη ανάπτυξη. Το 1983 με τον Νόμο 1397/83 του Ε.Σ.Υ. μετονομάστηκε σε «Περιφερειακό Γενικό Νοσοκομείο» με έδρα του την Πάτρα και το 1986 συστάθηκαν τα Κέντρα Υγείας στα οποία συμπεριελήφθησαν τα Αγροτικά Ιατρεία ανά Περιφέρεια και συγχωνεύτηκαν οι Υγειονομικοί Σταθμοί. Αργότερα το 1988 και οι Πανεπιστημιακές κλινικές στο Π.Π.Γ.Ν.Π. του Ρίου. Στο Γ.Ν.Π. ο «Άγιος Ανδρέας» ανήκει και το πρώην Στρατιωτικό Νοσοκομείο(409) που λειτουργεί σαν δορυφορικό τμήμα. Με τον Νόμο 2889/2001 μετονομάστηκε σε Γενικό Νοσοκομείο και υπάγεται στο ΠΕ.Σ.Υ.Π. Δυτικής Ελλάδας. Σήμερα η δύναμη του νοσοκομείου απαριθμείται σε 550 κλίνες.

2.2. ΣΤΟΧΟΣ ΤΟΥ ΝΟΣΟΚΟΜΕΙΟΥ

Σκοπός του Γ.Ν.Π. « Ο Άγιος Ανδρέας» είναι:

- Η παροχή, στο πλαίσιο και στην έκταση της διάρθρωσης της Ιατρικής του Υπηρεσίας, πρωτοβάθμιας και δευτεροβάθμιας περίθαλψης, ισότιμα για κάθε πολίτη, ανεξάρτητα από την οικονομική, κοινωνική και επαγγελματική του κατάσταση, σύμφωνα με τους κανόνες του «Εθνικού Συστήματος Υγείας»
- Η ανάπτυξη και η προαγωγή της ιατρικής έρευνας
- Η εφαρμογή προγραμμάτων ειδίκευσης, συνεχούς εκπαίδευσης ιατρών καθώς και εκπαίδευσης και επιμόρφωσης λειτουργών άλλων κλάδων υγείας.



2.3.ΚΤΙΡΙΑΚΗ ΔΟΜΗ

Καταρχήν φτιάχτηκε το κεντρικό κτίριο του νοσοκομείου το οποίο κατά την δεκαετία του '80 στέγασε και Πανεπιστημιακές Κλινικές για την κάλυψη των αναγκών του Πανεπιστημίου Πατρών (Ιατρικό Τμήμα).

Στη συνέχεια κατασκευάστηκε ένα κτίριο το οποίο ονομάστηκε Γεώργιος Γεννηματάς και χαρακτηριζόταν ως ταχύρυθμο. Ακολούθως αναμορφώθηκε το πρώην Στρατιωτικό Νοσοκομείο (409) και το οποίο στέγασε και στεγάζει μέχρι σήμερα 3 Κλινικές, την Οφθαλμολογική, Ω.Ρ.Λ. Μαιευτική-Γυναικολογική. Στη συνέχεια ιδρύθηκαν τα τέσσερα Κέντρα Υγείας του νομού:

- Κέντρο Υγείας Κάτω Αχαΐας (ΚΥΚΑ)
- Κέντρο Υγείας Χαλανδρίτσας (ΚΥΧΑ)
- Κέντρο Υγείας Ευρυμανθίας.
- Κέντρο Υγείας Κάτω Κλυτωρίας (υπάγεται στην περιοχή ευθύνης του Γ.Ν.Π Αγ. Ανδρέας αλλά λόγω της χωροταξικής απόστασης από το νοσοκομείο μετατράπηκε και ανήκει Γενικό Νοσοκομείο- Κέντρο Υγείας Καλαβρύτων).

Ακολούθησε η ίδρυση Κέντρου Ψυχικής Υγείας που στεγάζεται σε άλλο χώρο, που περιλαμβάνει και το νοσοκομείο ημέρας, το οποίο υπάγεται διοικητικά στο νοσοκομείο Αγ. Ανδρέας και στεγάζεται στον δεύτερο όροφο του ταχύρυθμου κτιρίου. Επίσης όλα τα παραπάνω Κέντρα Υγείας και Κέντρα Ψυχικής Υγείας υπάγονται στην διοίκηση του νοσοκομείου Α.γ. Ανδρέας αλλά έχουν το δικό τους οργανόγραμμα και διέπονται από την κείμενη νομοθεσία.

2.4.ΤΜΗΜΑΤΑ ΠΟΥ ΛΕΙΤΟΥΡΓΟΥΝ ΣΤΟ Γ.Ν.Π. «Ο ΑΓ.ΑΝΔΡΕΑΣ»

ΠΑΘΟΛΟΓΙΚΟΣ ΤΟΜΕΑΣ

Τμήματα

- Παθολογικό
- Καρδιολογικό
- Αιματολογικό
- Γαστρεντερολογικό- Ενδοσκοπικό
- Δερματολογικό- Αφροδισιολογικό
- Νεφρολογικό
- Ρευματολογικό
- Γενικής Ιατρικής

Μονάδες

- Τεχν. Νεφρού
- Αιμοδυναμικής
- Εμφραγμάτων
- Μεσ. Αναιμίας
- Ενδοσκοπήσεων Χημειοθεραπείας και Εντατικής
Θεραπείας

Χρόνιας Φορητής Περιτοναϊκής Διύλισης
ΧΕΙΡΟΥΡΓΙΚΟΣ ΤΟΜΕΑΣ

Τμήματα

Γενικής Χειρουργικής
Ορθοπαιδικό
Ουρολογικό
Οφθαλμολογικό
Ω.Ρ.Λ.
Μαιευτικό-Γυναικολογικό
Πλαστικής Χειρουργικής και Εγκαυμάτων
Γναθοχειρουργικό
Αναισθησιολογικό
Οδοντιατρικό

Μονάδες

Εντατικής Θεραπείας και Ανάνηψης
Αθλητικών Κακώσεων (Εξ. Ιατρεία)
Ανδρολογικό (Εξ. Ιατρεία)

Κέντρο Οικογενειακού Προγραμματισμού



ΕΡΓΑΣΤΗΡΙΑΚΟΣ ΤΟΜΕΑΣ

Τμήματα

Μικροβιολογικό
Πυρηνικής Ιατρικής

Ακτινοδιαγνωστικό
Αξ. Τομογραφίας
Αιματολογικό
Αιμοδοσίας
Βιοχημικό
Ιατρικής Φυσικής και Τεχνολογίας
Φαρμακευτικό
Παθολογοανατομικό
Κυτταρολογικό
Περιβαλλοντολογικό
Κοινωνική Ιατρική(Εργαστ. Υγιεινής –Κέντρο
Ελέγχου AIDS)

Μονάδες

Ιατροδικαστική
Τοξικολογική

ΨΥΧΙΑΤΡΙΚΟΣ ΤΟΜΕΑΣ

Ψυχιατρική

2.5. ΔΙΟΙΚΗΤΙΚΗ ΥΠΗΡΕΣΙΑ

2.5.1. ΔΙΑΡΘΡΩΣΗ ΔΙΟΙΚΗΤΙΚΗΣ ΥΠΗΡΕΣΙΑΣ

Η διοικητική Υπηρεσία του νοσοκομείου αποτελεί διεύθυνση και διαρθρώνεται σε τρεις υποδιευθύνσεις:

1. Υποδιεύθυνση Διοικητικού
2. Υποδιεύθυνση Οικονομικού
3. Υποδιεύθυνση Τεχνικού

Κάθε υποδιεύθυνση διαρθρώνεται σε τμήματα και αυτοτελή γραφεία όπως φαίνεται στον πίνακα 7.

Πίνακας 7. ΤΜΗΜΑΤΑ ΥΠΟΔΙΕΥΘΥΝΣΕΩΝ

ΥΠΟΔΙΕΥΘΥΝΣΗ ΔΙΟΙΚΗΤΙΚΟΥ	ΥΠΟΔΙΕΥΘΥΝΣΗ ΟΙΚΟΝΟΜΙΚΟΥ	ΥΠΟΔΙΕΥΘΥΝΣΗ ΤΕΧΝΙΚΟΥ
Προσωπικού	Οικονομικού	Τεχνικού
Γραμματείας	Πληροφορικής-οργάνωσης	Βιοϊατρικής τεχνολογίας
Κίνησης ασθενών	Διατροφής	
Γραμματείας Εξ. Ιατρείων	ΑΥΤΟΤΕΛΗ ΓΡΑΦΕΙΑ	
Κοινωνικής Υπηρεσίας	Επιστάσις	
Παραϊατρικών επαγγελματιών (Τεχνολόγων)	Ιματισμού	

2.5.2. ΑΡΜΟΔΙΟΤΗΤΕΣ ΤΗΣ ΔΙΟΙΚΗΤΙΚΗΣ ΥΠΗΡΕΣΙΑΣ

Τμήμα Προσωπικού

Φροντίζει για κάθε θέμα που έχει σχέση με την υπηρεσιακή κατάσταση του προσωπικού του νοσοκομείου καθώς και για την εποπτεία και έλεγχο του προσωπικού όλων των υπηρεσιών του νοσοκομείου. Το τμήμα προσωπικού επικοινωνεί άμεσα με το γραφείο μισθοδοσίας και έμμεσα με όλα τα τμήματα του νοσοκομείου.

Τμήμα Γραμματείας

Φροντίζει για κάθε θέμα που έχει σχέση με την οργάνωση της γραμματειακής στήριξης σύμφωνα με τις αποφάσεις της διοίκησης και των άλλων υπηρεσιών του νοσοκομείου, την τήρηση του γενικού πρωτοκόλλου, την διακίνηση της αλληλογραφίας και την αντιμετώπιση κάθε προβλήματος για την διεκπεραίωση του έργου του νοσοκομείου. Το τμήμα της γραμματείας έχει ευρεία επικοινωνία με όλα τα τμήματα της διοικητικής υπηρεσίας του νοσοκομείου.

Τμήμα Κίνησης Ασθενών

Φροντίζει για την έκδοση εισιτηρίων, την έκδοση των εξιτηρίων και την τήρηση καταλόγου αναμονής -εισαγωγής. Τηρεί βιβλίο κενών κάθε φορά κρεβατιών και ενημερώνει τους ασθενείς για την εισαγωγή τους σύμφωνα με την σειρά στον κατάλογο αναμονής. Φροντίζει για την λογιστική παρακολούθηση της μερίδας των νοσηλευομένων, την χρέωση των δαπανών νοσηλείας και την έκδοση των δελτίων παροχής υπηρεσιών. Τηρεί βιβλίο ασθενών και παρέχει κάθε πληροφορία για αυτούς. Επίσης τηρεί λεπτομερή στατιστικά στοιχεία της νοσηλευτικής κίνησης και τέλος χορηγεί πιστοποιητικά στους ασθενείς όταν τα ζητούν, μετά από υποβολή σχετικής αίτησης.



Τμήμα Γραμματείας Εξωτερικών Ιατρείων

Η ευθύνη και φροντίδα για τη γραμματειακή στήριξη των τακτικών εξωτερικών ιατρείων, την υποδοχή και εξυπηρέτηση των προσερχόμενων σ' αυτά αρρώστων. Τηρεί τα αρχεία και τα βιβλία κίνησης των εξωτερικών ιατρείων. Ρυθμίζει τη σειρά προσέλευσης των αρρώστων και προγραμματίζει την επανεξέτασή τους με προσυνηννόηση. Χορηγεί πιστοποιητικά στους αρρώστους όταν ζητηθούν, μετά από υποβολή προφορικής αίτησης. Ενημερώνει το κοινό για τις ώρες λειτουργίας των εξωτερικών ιατρείων και για τρόπο λειτουργίας τους.

Τμήμα Κοινωνικής Υπηρεσίας

Η ευθύνη και η φροντίδα για τη συμπαράστασή στους νοσηλευόμενους στο νοσοκομείο για κάθε κοινωνικό τους πρόβλημα, την αναζήτηση και την διερεύνηση των αιτιών που προκαλούν τα προβλήματα αυτά κατά περίπτωση και γενικά φροντίζει για την αντιμετώπιση των κοινωνικών αυτών προβλημάτων στο πλαίσιο της γενικότερης κοινωνικής πολιτικής της Πολιτείας.

Τμήμα Παραϊατρικών Επαγγελματιών

Εντάσσονται οι δραστηριότητες των τεχνολόγων ιατρικών εργαστηρίων, τεχνολόγων χειριστών-εμφανιστών και των εργοθεραπευτών, όπως αυτές εξειδικεύονται τον εσωτερικό κανονισμό λειτουργίας του νοσοκομείου.

Τμήμα Οικονομικού

Η φροντίδα για τη μελέτη των οικονομικών αναγκών του ιδρύματος και την εισήγηση για την έγκαιρη επεξεργασία των προτάσεων για την κατάρτιση του προϋπολογισμού του ιδρύματος, την πραγματοποίηση των δαπανών, την εκκαθάριση των αποδοχών του προσωπικού και λοιπών αποζημιώσεων, την προμήθεια, τη διαχείριση και φύλαξη εφοδίων και υλικών που χρειάζονται για τη λειτουργία του νοσοκομείου, την κατάρτιση του ισολογισμού και προϋπολογισμού, την τήρηση των λογιστικών βιβλίων, καθώς και την είσπραξη των εσόδων του νοσοκομείου, την ευθύνη για τη διαφύλαξη περιουσίας του ιδρύματος και τη τήρηση των οικονομικών στατιστικών στοιχείων.

Τμήμα πληροφορικής-οργάνωσης

Η ευθύνη για την οργάνωση και λειτουργία της μηχανογράφησης, της επεξεργασίας και τήρησης μηχανογραφικών και έλεγχος διακίνησης πληροφοριών στις υπηρεσίες του νοσοκομείου, στο Υπουργείο Υγείας Πρόνοιας και Κοινωνικών Ασφαλίσεων και στους άλλους αρμόδιους φορείς και κάθε άλλη συναφή εργασία.

Τμήμα Διατροφής

Ανήκουν οι δραστηριότητες που σχετίζονται με την διαμόρφωση διατροφικών σχημάτων ασθενών και προσωπικού και με την πληροφόρηση και εκπαίδευση των νοσηλευόμενων ασθενών και των ασθενών των Εξωτερικών Ιατρείων, που έχουν ανάγκη από ειδική διαιτητική αγωγή. Το τμήμα αυτό επικοινωνεί άμεσα με το λογιστήριο, το γραφείο προμηθειών και τις κλινικές.

Γραφείο Επιστασίας

Φροντίζει για κάθε θέμα που έχει σχέση με τη καθαριότητα των χώρων του νοσοκομείου και την εποπτεία των γενικών εργασιών και μεταφορών.

Γραφείο Ιματισμού

Η φύλαξη, η διανομή, η επιδιόρθωση και η καθαριότητα του ιματισμού του προσωπικού του νοσοκομείου, καθώς και του ιματισμού για την εξυπηρέτηση των νοσηλευόμενων.

Τμήμα Βιοϊατρικής Τεχνολογίας

Η ευθύνη και φροντίδα της ορθολογικής χρήσης του ιατρικού-επιστημονικού εξοπλισμού, καθώς και η οργανωμένη τεχνική υποστήριξή του.

Τμήμα Τεχνικού

Σκοπός του τμήματος είναι η ευθύνη για τον προγραμματισμό και την εισήγηση της εκτέλεσης των απαραίτητων έργων ανάπτυξης, συντήρησης, ανανέωσης και διαρκούς βελτίωσης των κτιριακών και μηχανολογικών εγκαταστάσεων του ιδρύματος και για την προμήθεια του απαραίτητου εξοπλισμού.

Καταρτίζει μελέτες για την εκτέλεση των έργων, επιβλέπει την εκτέλεσή τους και έχει την φροντίδα για την ποιοτική και ποσοτική παραλαβή τους.

Καταρτίζει μελέτες για την εκτέλεση έργων, επιβλέπει την εκτέλεσή τους και έχει την φροντίδα για την ποιοτική και ποσοτική παραλαβή τους. Επίσης η Τεχνική Υπηρεσία έχει την ευθύνη για την ομαλή λειτουργία των ηλεκτρονικών εγκαταστάσεων, των εγκαταστάσεων παροχής αερίων, των εγκαταστάσεων παροχής νάρκωσης στα χειρουργεία και γενικά για την ομαλή λειτουργία του επιστημονικού κι τεχνολογικού εξοπλισμού, καθώς και των οχημάτων του ιδρύματος.

2.6. ΙΑΤΡΙΚΗ ΥΠΗΡΕΣΙΑ

2.6.1. ΑΡΜΟΔΙΟΤΗΤΕΣ ΙΑΤΡΙΚΗΣ ΥΠΗΡΕΣΙΑΣ

Η Ιατρική Υπηρεσία είναι αρμόδια για την προώθηση και την προαγωγή της υγείας, της έρευνας και της εκπαίδευσης, η παροχή υπηρεσιών Υγείας και τέλος ο προγραμματισμός και ο έλεγχος των παρεχόμενων υπηρεσιών.



2.6.2.ΣΤΕΛΕΧΩΣΗ ΤΗΣ ΙΑΤΡΙΚΗΣ ΥΠΗΡΕΣΙΑΣ

Η Ιατρική Υπηρεσία στελεχώνεται ως εξής:

- Από γιατρούς που κατέχουν θέσεις κλάδων γιατρών του Ε.Σ.Υ και κατανέμονται στο Νοσοκομείο αυτό
- Από ειδικευόμενους γιατρούς, που τοποθετούνται σε θέσεις ειδικευόμενων γιατρών
- Από άλλους επιστήμονες που προσφέρουν υπηρεσίες συναφείς με το έργο της Ιατρικής Υπηρεσίας.

2.7.ΑΡΜΟΔΙΟΤΗΤΕΣ ΦΑΡΜΑΚΕΥΤΙΚΟΥ ΤΜΗΜΑΤΟΣ

Έχει την ευθύνη για τον προγραμματισμό προμηθειών, την φύλαξη, την ταξινόμηση, την παρασκευή ιδιοσκευασμάτων, τον έλεγχο, την χορήγηση, τη διανομή, τη διακίνηση και διαχείριση του Φαρμακευτικού και λοιπού υλικού. Ακόμη, έχει την ευθύνη του Επιστημονικού ελέγχου του συνταγολογίου, της εκτέλεσης οποιασδήποτε συνταγής που θα ζητήσει το ιατρικό τμήμα καθώς και του ελέγχου των προς εκτέλεση συνταγών.

2.8. ΝΟΣΗΛΕΥΤΙΚΗ ΥΠΗΡΕΣΙΑ

2.8.1. ΔΙΑΡΘΡΩΣΗ ΝΟΣΗΛΕΥΤΙΚΗΣ ΥΠΗΡΕΣΙΑΣ

Η Νοσηλευτική Υπηρεσία αποτελεί διεύθυνση και διαρθρώνεται σε τρεις τομείς που ο καθένας διαρθρώνεται σε τμήματα ως ακολούθως:

- Ο πρώτος τομέας σε επτά(7) τμήματα, που καλύπτουν τον Παθολογικό τομέα της Ιατρικής Υπηρεσίας
- Ο δεύτερος τομέας σε οχτώ(8) τμήματα, που καλύπτουν τον Χειρουργικό τομέα της Ιατρικής Υπηρεσίας

- Τέλος ο τρίτος τομέας σε πέντε(5) τμήματα, που καλύπτουν αντίστοιχα τον Εργαστηριακό τομέα, τα Εξωτερικά Ιατρεία, τα διατομεακά τμήματα (Ημερήσιας Νοσηλείας και Επειγόντων Περιστατικών), Τον Ψυχιατρικό τομέα και τα Χειρουργεία της Ιατρικής Υπηρεσίας.

2.8.2. ΑΡΜΟΔΙΟΤΗΤΕΣ ΤΗΣ ΝΟΣΗΛΕΥΤΙΚΗΣ ΥΠΗΡΕΣΙΑΣ

Είναι αρμόδια για την παροχή νοσηλείας στους ασθενείς, σύμφωνα με τα διδάγματα της νοσηλευτικής και στο πλαίσιο των κατευθύνσεων των υπεύθυνων σε κάθε περίπτωση γιατρών, η προώθηση και προαγωγή της νοσηλευτικής και της εκπαίδευσης στον τομέα αυτό καθώς και ο προγραμματισμός και έλεγχος των παρεχόμενων υπηρεσιών.

2.9.ΕΣΟΔΑ ΤΟΥ ΝΟΣΟΚΟΜΕΙΟΥ

Τα έσοδα του Γ.Ν.Π Αγ. Ανδρέας είναι:

- Οι επιχορηγήσεις από τον κρατικό τακτικό προϋπολογισμό και από τον προϋπολογισμό των δημοσίων επενδύσεων
- Εισπράξεις από νοσήλια, εξέταστρα και λοιπές αμοιβές για παροχή υπηρεσιών, δηλαδή από παρακλινικές εξετάσεις επειγόντων περιστατικών που δεν χρήζουν νοσηλεία καθώς και εντολές εξέτασης στα εξωτερικά ιατρεία ανάλογα με το ταμείο του εξεταζόμενου.
- Η πρόσοδοι από την ίδια αυτού περιουσία (ενοίκια από εκμετάλλευση ακινήτων).
- Τα έσοδα από δωρεές, κληροδοτήματα, εκποιήσεις κλπ

2.10. ΕΛΛΗΝΙΚΟ ΚΕΝΤΡΟ ΑΜΕΣΗΣ ΒΟΗΘΕΙΑΣ (Ε.Κ.Α.Β.)

Στο Γ.Ν.Π. «Αγ.Ανδρέας» λειτουργεί, ως οργανική μονάδα του, το Συντονιστικό Κέντρο διακίνησης ασθενών που έχει συσταθεί με το Π.Δ/γμα 1082/81 (ΦΕΚ 262/Α/81).

Οι υπηρεσίες του Κέντρου Άμεσης Βοήθειας στελεχώνεται με το παρακάτω προσωπικό:

- Από γιατρούς που κατέχουν θέσεις κλάδου γιατρών του Ε.Σ.Υ που συνιστώνται
- Από προσωπικό όπως νοσηλεύτες, οδηγοί ασθενοφόρων, ραδιοτηλεφωνητές κλπ

ΕΠΙΛΟΓΟΣ

Το Γενικό Νοσοκομείο Πατρών «Ο Αγ. Ανδρέας» αποτελεί μια από τις πιο σημαντικές νοσηλευτικές μονάδες της Δυτικής Ελλάδας διότι λειτουργούν τμήματα που δεν είναι διαθέσιμα σε άλλα αναλόγου μεγέθους νοσηλευτικά ιδρύματα, όπως Αφροδισιολογικό τμήμα, Ανδρολογικό, Αθλητικών κακώσεων, Τοξικολογικό κλπ.) Το νοσοκομείο για το χρονικό διάστημα από 01/01/05 έως 31/08/06 όλες οι κλινικές (Τμήματα και Εργαστήρια) θα εφημερεύουν κάθε Τρίτη, Πέμπτη, Σάββατο και κάθε δεύτερη και τέταρτη Κυριακή του μήνα. Η Πλαστική Χειρουργική και το Οδοντιατρικό Τμήμα θα εφημερεύουν καθημερινά.

Όμως, μετά από την απόφαση λειτουργίας του Π.Π.Γ.Ν.Π. οι δαπάνες συντήρησης για τον Αγ. Ανδρέα περιορίστηκαν σημαντικά προκειμένου να αναπτυχθεί το Π.Π.Γ.Ν.Π. με αποτέλεσμα να υστερεί σε τεχνολογικό, κτιριακό και ανθρώπινο

δυναμικό και συνεπώς να υπολειτουργούν κάποιες σημαντικές μονάδες.

Μετά από την έρευνα που κάναμε μπορούμε να συμπεράνουμε ότι χρειάζεται ενίσχυση και επιστημονική κατάρτιση του Ιατρικού και Νοσηλευτικού Προσωπικού, καθώς και ανανέωση του χώρου.

ΚΕΦΑΛΑΙΟ 3

ΝΟΜΑΡΧΙΑΚΟ ΝΟΣΟΚΟΜΕΙΟ ΠΑΙΔΩΝ ΠΑΤΡΩΝ

«ΚΑΡΑΜΑΝΔΑΝΕΙΟ»

3.1. ΙΣΤΟΡΙΚΗ ΑΝΑΔΡΟΜΗ

Το Νοσοκομείο Παιδων «Καραμανδάνειο» θεμελιώθηκε στις 18 Μαρτίου του 1937 και ολοκληρώθηκε τον επόμενο χρόνο. Δεν λειτούργησε όμως πριν από το 1946 καθώς με τον πόλεμο του '40 το κτίριο επιτάχθηκε από τους κατακτητές και έγινε στρατώνας. Μετά την κατοχή του, παραδόθηκε ερείπιο και ο Ε.Ε.Σ (Ελληνικός Ερυθρός Σταυρός) ανέλαβε την επισκευή του και την οργάνωσή του. Ξεκίνησε την λειτουργία του με δεκατέσσερα(14) κρεβάτια στο χειρουργικό τμήμα και τριάντα(30) στο Παθολογικό τμήμα.

Με Προεδρικό Διάταγμα το 1968 μετατράπηκε στο Πρεβευτήριο όπου εξακολουθεί να στεγάζεται μέχρι σήμερα. Από το έτος 2005 το Νοσοκομείο Παιδων «Καραμανδάνειο» μετά από εγκριτική απόφαση του Υπουργείου, χορηγεί νοσηλευτική παιδιατρική ειδικότητα.

3.2. ΣΚΟΠΟΣ ΤΟΥ ΝΟΣΟΚΟΜΕΙΟΥ

- Η παροχή στο πλαίσιο και στην έκταση της διάρθρωσης της Ιατρικής του Υπηρεσίας, πρωτοβάθμιας και δευτεροβάθμιας περίθαλψης, σε παιδιά ηλικίας μέχρι δεκατεσσάρων(14) χρονών, ανεξάρτητα από την οικονομική, κοινωνική και επαγγελματική κατάσταση της

οικογένειάς τους, σύμφωνα με τους κανόνες του Εθνικού Συστήματος Υγείας.

- Η ανάπτυξη και προαγωγή της ιατρικής έρευνας
- Η εφαρμογή προγραμμάτων ειδίκευσης, συνεχούς εκπαίδευσης ιατρών καθώς εκπαίδευσης και επιμόρφωσης λειτουργών άλλων κλάδων υγείας.

3.3. ΔΙΑΚΡΙΣΗ ΥΠΗΡΕΣΙΩΝ

Το Νοσοκομείο Παίδων «Καραμανδάνειο» απαρτίζεται από τις παρακάτω υπηρεσίες:

Ιατρική (ιατρικό προσωπικό: 53 άτομα)

Νοσηλευτική(νοσηλευτικό προσωπικό: 103 άτομα)

Διοικητική(διοικητικό προσωπικό: 97 άτομα)

Κάθε υπηρεσία έχει δική της ξεχωριστή συγκρότηση και ιεραρχική διάρθρωση. Οι τρεις αυτές υπηρεσίες είναι μεταξύ τους ισότιμες και υπάγονται ιεραρχικά στον Πρόεδρο του Διοικητικού Συμβουλίου του Νοσοκομείου και απαρτίζονται από 151 συνολικά άτομα.

Το προσωπικό που τοποθετείται και υπηρετεί σε άλλη υπηρεσία από αυτή που υπάγεται κατά κλάδο και κατηγορία σύμφωνα με τις διατάξεις της απόφασης αυτής, υπάγεται ιεραρχικά στην υπηρεσία που υπηρετεί.

3.4. ΔΙΑΡΘΡΩΣΗ ΙΑΤΡΙΚΗΣ ΥΠΗΡΕΣΙΑΣ

ΠΑΘΟΛΟΓΙΚΟΣ ΤΟΜΕΑΣ

Μονάδες

Νοσηλείας Μεσογειακής Αναιμίας
Προώρων

Τμήματα

Παιδιατρικό
Αιματολογικό

ΧΕΙΡΟΥΡΓΙΚΟΣ ΤΟΜΕΑΣ

Τμήματα

Παιδοχειρουργικό
Ορθοπαιδικό
Ωτορινολαρυγγολογικό
Αναισθησιολογικό

ΨΥΧΙΑΤΡΙΚΟΣ ΤΟΜΕΑΣ

Τμήματα

Παιδοψυχιατρικό

ΕΡΓΑΣΤΗΡΙΑΚΟΣ ΤΟΜΕΑΣ

Τμήματα

Μικροβιολογικό-Βιοχημικό
Ακτινοδιαγνωστικό
Φαρμακευτικό

ΔΙΑΤΟΜΕΑΚΑ ΤΜΗΜΑΤΑ

Ημερήσιας Νοσηλείας
Επείγοντων Περιστατικών



3.4.1. ΑΡΜΟΔΙΟΤΗΤΕΣ ΙΑΤΡΙΚΗΣ ΥΠΗΡΕΣΙΑΣ

Είναι η προώθηση και η προαγωγή της υγείας, της έρευνας και της εκπαίδευσης, η παροχή Υπηρεσιών Υγείας, και τέλος ο προγραμματισμό και ο έλεγχος των παρεχόμενων υπηρεσιών.

3.5. ΔΙΑΡΘΡΩΣΗ ΔΙΟΙΚΗΤΙΚΗΣ ΥΠΗΡΕΣΙΑΣ

Πίνακας 8. ΔΙΑΡΘΡΩΣΗ ΔΙΟΙΚΗΤΗΣ ΥΠΗΡΕΣΙΑΣ

ΔΙΟΙΚΗΤΙΚΗ ΥΠΗΡΕΣΙΑ	
ΤΜΗΜΑΤΑ	ΑΥΤΟΤΕΛΗ ΓΡΑΦΕΙΑ
Προσωπικού	Κίνησης Αρρώστων
Γραμματείας	Διατροφής
Οικονομικού	Γραμματείας Εξωτ. Ιατρείων
Τεχνικού	Κοινωνικής Υπηρεσίας
Πληροφορικής-Οργάνωσης	Επιστάσις
Βιοϊατρικής Τεχνολογίας	Ιματισμού

3.6. ΔΙΑΡΘΡΩΣΗ ΝΟΣΗΛΕΥΤΙΚΗΣ ΥΠΗΡΕΣΙΑΣ

Η Νοσηλευτική Υπηρεσία αποτελεί διεύθυνση και διαρθρώνεται στα ακόλουθα τέσσερα τμήματα:

- Το πρώτο τμήμα καλύπτει τον Παθολογικό Τομέα της Ιατρικής Υπηρεσίας
- Το δεύτερο τμήμα καλύπτει το Χειρουργικό Τομέα Ιατρικής Υπηρεσίας

- Το τρίτο τμήμα καλύπτει τον Ψυχιατρικό Τομέα και τα Διατομεακά Τμήματα της Ιατρικής Υπηρεσίας
- Τέλος το τέταρτο τμήμα καλύπτει τον Εργαστηριακό Τομέα και τα Εξωτερικά Ιατρεία της Ιατρικής Υπηρεσίας

3.6.1. ΑΡΜΟΔΙΟΤΗΤΕΣ ΤΗΣ ΝΟΣΗΛΕΥΤΙΚΗΣ ΥΠΗΡΕΣΙΑΣ

Είναι η παροχή νοσηλείας στους ασθενείς, σύμφωνα με τα διδάγματα της νοσηλευτικής και στο πλαίσιο των κατευθύνσεων των υπευθύνων σε κάθε περίπτωση γιατρών, η προώθηση και η προαγωγή της νοσηλευτικής και της εκπαίδευσης στο τομέα αυτό καθώς και ο προγραμματισμός και ο έλεγχος των παρεχόμενων υπηρεσιών.

3.7. ΠΡΟΓΡΑΜΜΑΤΙΣΜΟΣ ΕΡΓΩΝ ΓΙΑ ΤΟ 2006

Σε τροχιά ανάπτυξης έχει μπει το «Καραμανδάνειο» Νοσοκομείο Παιδών, καθώς περνά στην φάση της υλοποίησης η δημιουργία νέας πτέρυγας 1.950 τ.μ., ενώ μέχρι το τέλος του χρόνου αποκτά υπερσύγχρονο αξονικό τομογράφο. Ο Πρόεδρος του Δ.Σ του νοσοκομείου Ανδρέας Καραβόλας και ο Διοικητής του Νοσοκομείου Νικόλαος Κοτσώνης, στη διάρκεια συνέντευξης τύπου ανέφεραν ότι: "Στο τέλος του 2005 το νοσοκομείο θα αποκτήσει τον αξονικό του τομογράφο, καθώς έχει ενταχθεί στα έργα του ΠΕΠ με κόστος 500.000 ευρώ. Επίσης έχει ήδη εγκριθεί η επέκταση του Νοσοκομείου για να εξυπηρετηθούν και νέα τμήματα του Ιδρύματος σε ένα τριώροφο κτίριο, ενώ θα υπάρξει επιπλέον χώρος για την διαμόρφωση του πάρκινγκ καλύπτοντας τις αυξημένες ανάγκες. Συνολικά το νέο κτίριο θα είναι εκτάσεως 1.950 τ.μ. με κόστος 2 εκατ. ευρώ".



ΚΕΦΑΛΑΙΟ 4

**«ΟΛΥΜΠΙΟΝ ΘΕΡΑΠΕΥΤΗΡΙΟ» ΓΕΝΙΚΗ ΚΛΙΝΙΚΗ ΠΑΤΡΩΝ Α.Ε.
ΚΕΝΤΡΟ ΑΠΟΘΕΡΑΠΕΙΑΣ & ΑΠΟΚΑΤΑΣΤΑΣΗΣ ΚΛΕΙΣΤΗΣ
ΝΟΣΗΛΕΙΑΣ**

ΕΙΣΑΓΩΓΗ

Το Κέντρο Αποθεραπείας και Αποκατάστασης κλειστής νοσηλείας της «ΟΛΥΜΠΙΟΝ ΘΕΡΑΠΕΥΤΗΡΙΟ Γενική Κλινική Πατρών Α.Ε», ένα σύγχρονο, υψηλών προδιαγραφών και από τα πιο ολοκληρωμένα Κέντρα της Ευρώπης, μοναδικό στην Πάτρα και τη Δυτική Ελλάδα, άρχισε τη λειτουργία του με σκοπό να προσφέρει εξειδικευμένες υπηρεσίες Αποθεραπείας και Αποκατάστασης σε ασθενείς που πάσχουν κυρίως από παθήσεις του μυϊκού, νευρικού, κυκλοφοριακού, ερειστικού, αναπνευστικού συστήματος και από νοητική στέρωση.

Οι τεράστιες ελλείψεις της χώρας μας σε κλίνες για τους ασθενείς με τραύματα σπονδυλικής στήλης και νωτιαίου μυελού, καθώς και για τους ασθενείς με κρανιοεγκεφαλική κάκωση, αγγειακά-εγκεφαλικά επεισόδια, σκλήρυνση κατά πλάκας και άλλα περιστατικά, ώθησε μια ομάδα του ιατρικού κόσμου, επιχειρηματίες και απλούς πολίτες να ιδρύσουν την Κλινική.

Με όραμα και δυναμισμό η προσπάθεια αυτή έλαβε σάρκα και οστά και σήμερα υπάρχει η δυνατότητα να παρουσιαστεί αυτό το μοναδικό Κέντρο Αποθεραπείας-Αποκατάστασης.

Με την υπ' αριθ. 7883/10-11-2003 άδεια λειτουργίας του Νομάρχη Αχαΐας άρχισε η λειτουργία του Κέντρου, το οποίο χωρίζεται σε **δύο κλινικές**: την γενική κλινική με δυναμικότητα 200 κλινών και τη Μονάδα Φυσικής Ιατρικής και Αποκατάστασης με δυναμικότητα 59 κλινών. Η δυναμικότητα αυτή είναι ίση με το ένα τρίτο των κλινών που διαθέτει η χώρα μας σε άνετα και πολυτελέστατα δωμάτια νοσηλείας, σε καθαρότατο περιβάλλον κοντά στην εξοχή και ιδιαίτερη φροντίδα του ασθενούς σε όλους τους τομείς.

Σκοπός του Κέντρου είναι να προσφέρει εξειδικευμένες υπηρεσίες αποθεραπείας & αποκατάστασης σε Ασθενείς οι οποίοι πάσχουν από παθήσεις του μυϊκού, νευρικού, κυκλοφοριακού, ερειστικού, αναπνευστικού συστήματος καθώς και από νοητική στέρηση και όχι μόνο. Οι δύο πισίνες (πισίνα με αναδυόμενο πυθμένα και πισίνα – διάδρομος), μοναδικές στο είδος τους στην Ελλάδα καθώς και τα δύο υπερσύγχρονα Γυμναστήρια μπορούν να αποτελέσουν ιδανικούς χώρους προετοιμασίας Αθλητών.

Εκτός των χώρων αυτών το Κέντρο διαθέτει και τα εξής τμήματα: Χαμάμ, Σάουνα, Ρωμαϊκά λουτρά, Λασποθεραπεία, Χρωμοθεραπεία, Αρωματοθεραπεία, Relax, Φυσιοθεραπεία, Εργοθεραπεία, Εκπαίδευση ΑΜΕΑ, Λογοθεραπεία, Εργομετρικό εργαστήριο, Φυσιοθεραπευτήριο με όλα τα όργανα και τα ήδη θεραπειάς, Ηλεκτρομυογράφο, Εργοσπειρόμετρο, Πελματογράφο, Laser, Αξονικό τομογράφο, Ακτινολογικό, Μικροβιολογικό, Υπερηχοτομογράφο με Dopler, μέτρηση οστικής πυκνότητας.

Το Κέντρο είναι δυναμικότητας **59 κλινών**. Τα κρεβάτια είναι όλα ηλεκτρικά και κάθε κλίνη ασθενούς έχει δική της Τηλεόραση 15`` με λήψη Data για χρήση υπολογιστή και Internet από όλους, καθώς επίσης ατομικό τηλέφωνο και υπερσύγχρονη κλήση αδελφής.

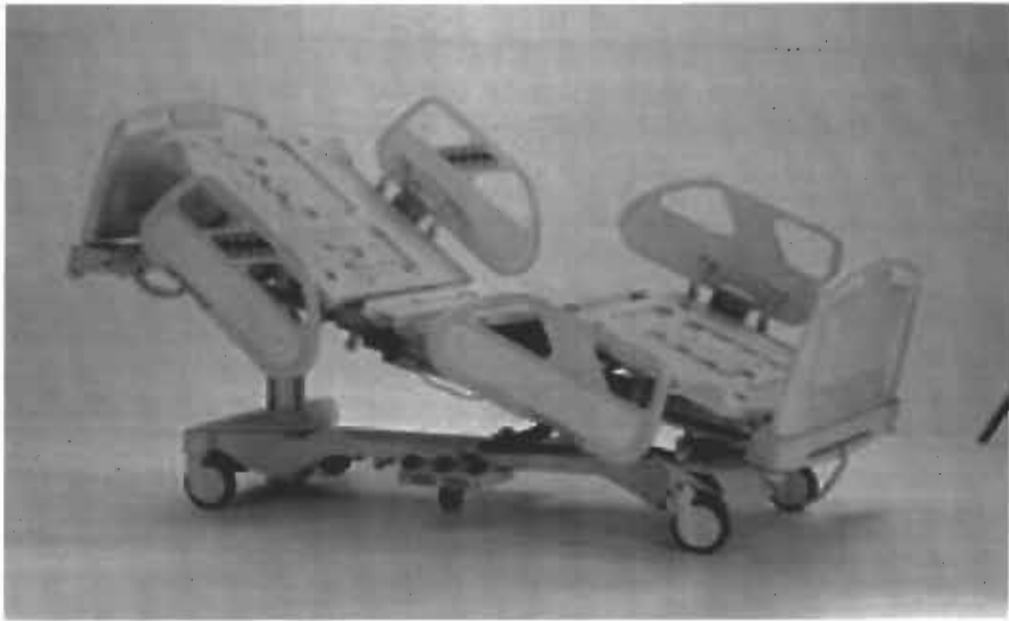

4.1.ΓΕΝΙΚΗ ΚΛΙΝΙΚΗ

Ήδη ολοκληρώθηκε η ίδρυση της κλινικής της οποίας οι νοσηλευτικές μονάδες, αποτελούνται από τα τμήματα του Παθολογικού και Χειρουργικού Τομέα συνολικής δυναμικότητας 150 κλινών. Η ανάπτυξη των κλινών κατά τομέα και τμήμα έχει ως εξής:

Πίνακας 9. ΚΛΙΝΕΣ-ΤΜΗΜΑΤΑ ΑΝΑ ΤΟΜΕΑ

ΠΑΘΟΛΟΓΙΚΟΣ ΤΟΜΕΑΣ	ΚΛΙΝΕΣ	ΧΕΙΡΟΥΡΓΙΚΟΣ ΤΟΜΕΑΣ	ΚΛΙΝΕΣ
ΤΜΗΜΑΤΑ		ΤΜΗΜΑΤΑ	
Παθολογικό	20	Γενικής Χειρουργικής	20
Καρδιολογικό	10	Ουρολογικό	10
Αιματολογικό	10	Μαιευτικής- Γυναικολογίας	30
ΕΙΔΙΚΕΣ ΜΟΝΑΔΕΣ		Χειρουργικής Θώρακος	10
Αναπαραγωγής		Ορθοπαιδικό	10
Εξωσωματικής Γονιμοποίησης		Ω.Ρ.Λ	10
Παθολογικής		Οφθαλμολογικό	10
Ογκολογίας		Νευροχειρουργικό	10
Χημειοθεραπείας		ΜΟΝΑΔΕΣ	
		Τεχνικού Νεφρού	
		Μ.Τ.Ν	15
		Εντατικής Θεραπείας	
		Μετεγχειρητική	6
		Εμφραγμάτων- Κρδιοχειρουργική	7
		Νεογνική	
		Επιπέδου II	22

Η κατανομή των κλινών των νοσηλευτικών μονάδων κατά είδος θαλάμου έχει ως ακολούθως:

ΘΕΣΕΙΣ	ΚΛΙΝΕΣ	ΘΑΛΑΜΟΙ
LUX (Πολυτελείας)	12	12
Μονόκλινα (Α΄ θέση)	8	8
Δίκλινα (Βα΄ θέση)	60	30
Τρίκλινα (Ββ΄ θέση)	30	10
Τετράκλινα (Γ΄ θέση)	32	8
Μονώσεις	8	8

4.1.1.ΑΝΑΠΤΥΞΗ ΓΕΝΙΚΗΣ ΚΛΙΝΙΚΗΣ

Τα τμήματα της Κλινικής θα αναπτυχθούν σταδιακά με άμεση λειτουργία των:

- Μαιευτικής-Γυναικολογίας
- Οφθαλμολογικού
- Νευροχειρουργικής
- Εξωτερικών Ιατρείων με υποστήριξη τους, από τις μονάδες:

Νεογνών, Εντατικής Θεραπείας και από τα διαγνωστικά εργαστήρια: Μικροβιολογικό, Αιματολογικό, Βιοχημικό, Ακτινοδιαγνωστικό, Μαστογραφία, Υπέρηχοι, Αξονική, Μαγνητική Τομογραφία.

Επίσης οι υπηρεσίες υποστήριξης της Κλινικής έχουν αναπτυχθεί και είναι:

- Διατροφής, η οποία θα υποστηρίζεται από catering.

- Κεντρικής Λινοθήκης, η οποία θα υποστηρίζεται από εξωτερικό συνεργείο.
- Αποστείρωσης-πλήρες τμήμα.
- Φαρμακείο.
- Φύλαξης Νεκρών.
- Συγκέντρωσης- Διαχείρισης -Αποκομιδής Απορριμμάτων.
- Εγκαταστάσεις Εξυπηρέτησης Προσωπικού- Αποδυτήρια προσωπικού- Χώροι Υγιεινής.
- Κοιτώνες Εφημερευόντων
- Ηλεκτρομηχανολογικές Εγκαταστάσεις και όλα τα αναφερόμενα στην έκθεση περιγραφής και τεκμηρίωσης του προτεινόμενου λειτουργικού σχήματος της Κλινικής.

Ομοίως τα τμήματα, οι μονάδες, τα εργαστήρια και λοιπές δραστηριότητες της Κλινικής υποστηρίζονται από τον οριζόμενο Ιατρικό, Μηχανολογικό, και λοιπό εξοπλισμό, ως και το προσωπικό που προβλέπεται από την έκθεση περιγραφής και τεκμηρίωσης του λειτουργικού σχήματος της Κλινικής που έγινε αποδεκτό από το Υπουργείο Υγείας και Κοινωνικής Αλληλεγγύης.

4.2. ΕΡΓΑΣΤΗΡΙΑ



- Πελματογράφο
(Ανάλυση βάδισης, στάσης σώματος και πέλματος, κατασκευή ειδικού πέλματος σε μεταρσαλγίες, ανισοσκελίες, βλαισό – ραιβό – κοίλο πλατυποδίες κ.λ.π)
- Ηλεκτρομυογράφο
- Εργομετρικό
- Συσκευή ανάλυσης σύστασης σώματος
- Σύστημα (τεστ) κόπωσης
- Ισοκινητικό
- Μέτρησης οστικής πυκνότητας
- Ακτινολογικό
- Υπερηχοτομογράφου
- Μικροβιολογικό
- Αξονικού Τομογράφου

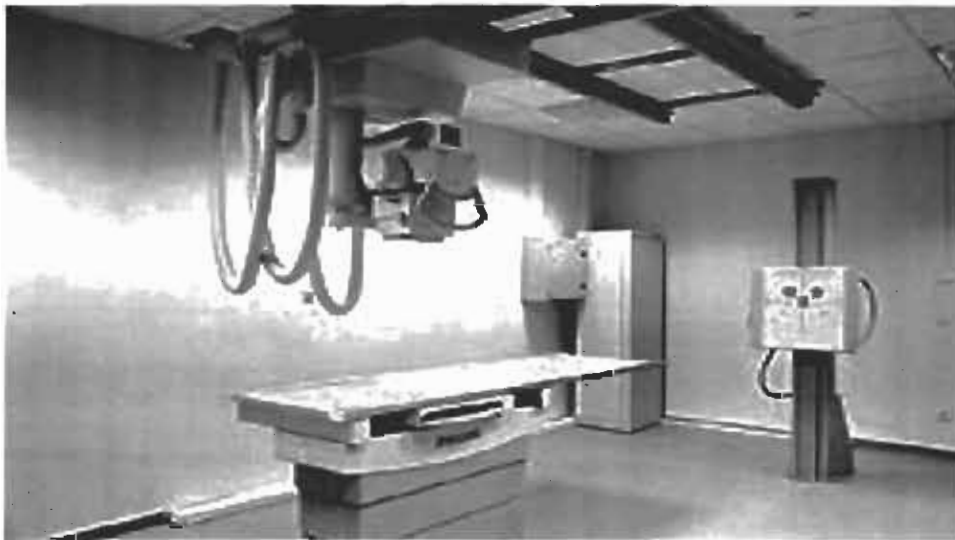

4.3. ΜΟΝΑΔΑ ΦΥΣΙΚΗΣ ΙΑΤΡΙΚΗΣ ΚΑΙ ΑΠΟΚΑΤΑΣΤΑΣΗΣ

Αποτελείται από τα παρακάτω 9 τμήματα που το καθένα είναι εξοπλισμένο με υπερσύγχρονα επιστημονικά όργανα και μηχανήματα:

- Τμήμα Ατομικής Θεραπείας Μασάζ και Ηλεκτροθεραπείας.
- Τμήμα Υδροθεραπείας
- Χώρος πισίνας
- Τμήμα γυμναστηρίου
- Θεραπευτικού γυμναστηρίου
- Τμήμα ψυχολογίας
- Τμήμα λογοθεραπείας
- Τμήμα Εργοθεραπείας
- Αποκατάστασης και αποκατάστασης ΑΜΕΑ

Τμήμα Υδροθεραπείας & Χώρος πισίνας

Σε ειδικά διαμορφωμένο χώρο 350 τ.μ ξεχωρίζουν οι δύο μοναδικές για τον ελλαδικό χώρο πισίνες (η μία πισίνα διάδρομος και η άλλη πισίνα με αναδύομενο πυθμένα), με ρυθμιζόμενη θερμοκρασία νερού ανάλογα με την πάθηση και την ηλικία του ατόμου (ασθενή) και αυτόματο σύστημα καθαρισμού. Στη πισίνα πραγματοποιούνται προγράμματα εκγύμνασης στα πλαίσια της Ειδικής Φυσικής Αγωγής ατόμων με χρόνια νοσήματα (π.χ καρδιαγγειακές παθήσεις, σακχαρώδης διαβήτης, ρευματικές παθήσεις, παθήσεις μυοσκελετικού συστήματος, αθλητικές κακώσεις) και ειδικές ικανότητες καθώς και παιδιών άνω των πέντε ετών.

Τα ωφέλιμα αποτελέσματα της άσκησης στο νερό είναι γνωστά και αφορούν την αποθεραπεία, διατήρηση της φυσικής

κατάστασης, χαλάρωση, ψυχοκινητική αποκατάσταση και τόνωση της αυτογνωσίας.



Τμήμα γυμναστηρίου & θεραπευτικού γυμναστηρίου

Υπερσύγχρονα μηχανήματα με μεταβαλλόμενη αντίσταση πεπιεσμένου αέρα και δυνατότητα εφαρμογής προγραμμάτων αποκατάστασης μέσω Η/Υ. Προγράμματα νευρομυϊκής επανεκπαίδευσης για βελτίωση βάρδισης, στήριξης και ισορροπίας, καθώς και ειδικά διαμορφωμένος χώρος για αποκατάσταση παιδιών με ειδικές ικανότητες (ανάγκες).



Τμήμα ψυχολογίας & Τμήμα λογοθεραπείας

Στο τμήμα Ψυχολογίας και Ψυχοπαθολογίας γίνεται εκτίμηση και θεραπευτική αγωγή για προβλήματα της ψυχικής λειτουργίας όπως διαταραχές του συναισθήματος (stress – άγχος) και δυσχέρεια προσαρμογής στις συνθήκες της νόσου και της θεραπείας αποκατάστασης. Ανάλογα παρέχεται υποστήριξη και εκπαίδευση των ασθενών, με σκοπό την καλύτερη δυνατή προσαρμογή και συμμετοχή τους στη θεραπεία.



Τμήμα Εργοθεραπείας – Αποκατάστασης & εκπαίδευσης ΑΜΕΑ

Το τμήμα μας διαθέτει ειδικά διαμορφωμένο διαμέρισμα (αναπαράσταση χώρων κατοικίας με πλήρη εξοπλισμό) και ποικιλία βοηθημάτων και τεχνικών μέσων. Έμπειροι Εργοθεραπευτές εκπαιδεύουν άτομα με Εγκεφαλικές παραλύσεις, Κρανιοεγκεφαλικές κακώσεις Εγκεφαλικά επεισόδια, Μυϊκές δυστροφίες, Ψυχοκινητική καθυστέρηση – Ανωριμότητα, Σύνδρομο (Down-Reet-Angelman κλπ), Αυτισμό, Νοητική υστέρηση, Δυσλειτουργίες αισθητηριακής ολοκλήρωσης κ.α. Με τη χρήση θεραπευτικών κατευθυνόμενων δραστηριοτήτων επιτυγχάνεται η αποκατάσταση, ανάπτυξη και βελτίωση, κινητικών, αισθητηριακών, γνωστικών, κοινωνικών, ενδοπροσωπικών δεξιοτήτων και στην αυτόνομη εκτέλεση δραστηριοτήτων καθημερινής ζωής (σίτιση, μεταφορές, ένδυση – υπόδηση προσωπική υγιεινή κ.α).



4.4. ΠΡΟΣΩΠΙΚΟ

Το εξειδικευμένο προσωπικό αποτελείται από εκλεκτούς επιστήμονες Ιατρούς, κάθε ειδικότητας κυρίως Φυσιατρούς, Ορθοπαιδικούς, Νευρολόγους, Καρδιολόγους, Νευροχειρουργούς, Παθολόγους αλλά Επιστήμονες Ψυχολόγους, Διαιτολόγους, Λογοθεραπευτές, Εργοθεραπευτές, Ειδικούς Παιδαγωγούς, Κοινωνικούς Λειτουργούς και Νοσηλευτές. Το Κέντρο παρέχει νοσηλεία σε ασθενείς εσωτερικούς αλλά και σε εξωτερικούς στις δύο Μονάδες Νοσηλείας και ειδικό όχημα μεταφοράς αμαξιδίων και ασθενοφόρο πλήρως εξοπλισμένο.



ΕΠΙΛΟΓΟΣ

Το Κέντρο Αποθεραπείας και Αποκατάστασης κλειστής νοσηλείας της «ΟΛΥΜΠΙΟΝ ΘΕΡΑΠΕΥΤΗΡΙΟ» αποτελεί ένα σύγχρονο, υψηλών προδιαγραφών και από τα πιο ολοκληρωμένα Κέντρα της Ευρώπης, μοναδικό στην Πάτρα και τη Δυτική Ελλάδα, το οποίο άρχισε να λειτουργεί με σκοπό να προσφέρει εξειδικευμένες υπηρεσίες Αποθεραπείας και Αποκατάστασης σε ασθενείς που πάσχουν κυρίως από παθήσεις του μυϊκού, νευρικού, κυκλοφοριακού, ερειστικού, αναπνευστικού συστήματος και από νοητική στέρηση.

Με την ίδρυσή του δημιουργήθηκαν πολλές θέσεις εργασίας και συνεχώς δημιουργούνται νέες κλινικές, καθώς επίσης υπάρχουν σχέδια για ερευνητικά προγράμματα.

Για την ασφαλέστερη και αποκατάσταση των ασθενών απαγορεύεται η μετακίνησή τους σε άλλα νοσηλευτικά ιδρύματα, και όσον αφορά την καλύτερη εξυπηρέτησή τους προβλέπεται στο άμεσο μέλλον σύμβαση με όλα τα ασφαλιστικά ταμεία.

ΚΕΦΑΛΑΙΟ 5

ΠΑΡΕΜΦΕΡΗ ΙΔΡΥΜΑΤΑ (ΑΠΕΞΑΡΤΗΣΗΣ, ΑΛΚΟΟΛΙΣΜΟΥ, Κ.Λ.Π.)

ΕΙΣΑΓΩΓΗ

Οι ψυχασθενείς σήμερα κατέχουν υψηλότατο ποσοστό μεταξύ όλων των ασθενών. Οι ψυχασθενείς νοσηλεύονται, κατά κανόνα, στα ψυχιατρεία. Πολλά όμως γενικά νοσοκομεία διαθέτουν ψυχιατρικές κλινικές.

Οι ψυχιατρικοί τομείς των Γενικών Νοσοκομείων παρέχουν βραχεία νοσηλεία ενώ οι ασθενείς που χρειάζονται μακροχρόνια νοσηλεία παραπέμπονται στο Ειδικό Ψυχιατρικό Νοσοκομείο της Περιφέρειάς τους με το οποίο βρίσκονται σε Επιστημονική και νοσηλευτική διασύνδεση. Ο ψυχιατρικός τομέας των Γενικών Νοσοκομείων είναι μια μικρή Ψυχιατρική Κλινική που βρίσκεται σε στενή κτιριακή, διοικητική και λειτουργική σχέση με το Γενικό Νοσοκομείο.

Οι κύριοι στόχοι της Ψυχιατρικής Κλινικής είναι η εξωτερική παρακολούθηση, η βραχεία ενδονοσοκομειακή νοσηλεία, η ανάπτυξη της διασυνδεδετικής ψυχιατρικής στο γενικό νοσοκομείο, η άμεση παρέμβαση και η δυνατότητα παροχής υπηρεσιών στο σπίτι.

Οι βασικότεροι σκοποί της Ψυχιατρικής Κλινικής είναι η νοσηλεία, η διδασκαλία, η δημόσια υγιεινή και έρευνα. Η Ψυχιατρική Κλινική πρέπει να δίνει ιδιαίτερη βαρύτητα και στους

τέσσερις σκοπούς. Όμως τα γενικά νοσοκομεία ενδέχεται να μην ασχοληθούν με την έρευνα ή την διδασκαλία ή ακόμα και την δημόσια υγιεινή, παρά μόνο με νοσηλεία, εγκαταλείποντας τις άλλες ευθύνες σε άλλα νοσοκομεία μεγαλύτερα και καλύτερα οργανωμένα.

Ο ψυχιατρικός τομέας των γενικών νοσοκομείων της Πάτρας λειτουργεί σε 24ωρη βάση, καλύπτει το μόνιμο πληθυσμό ενός συγκεκριμένου γεωγραφικού τομέα και επιτελεί διαγνωστικό και θεραπευτικό έργο στις εξής κατηγορίες των ασθενών:

- Εκείνων που προσέρχονται στα Εξωτερικά Ιατρεία με τη θέληση τους σε τακτική βάση ή ως έκτακτα περιστατικά ή ως περιστατικά παρακολούθησης και
- Εκείνων των ασθενών που η κατάστασή τους επιβάλλει ενδονοσοκομειακή ψυχιατρική περίθαλψη (κατόπιν εισαγγελικής εντολής).

Έπειτα από έρευνες, τονίζεται η ανάγκη να οργανώσουν τα γενικά νοσοκομεία της Πάτρας υπηρεσία κατάλληλη για τον χειρισμό των ψυχασθενών και των ατόμων επηρεασμένων από ναρκωτικά ή οινόπνευματώδη σε ειδικές μονάδες.

Στην περιφέρεια της Δυτικής Ελλάδας δεν υπάρχει αυτή τη στιγμή αυτόνομο Ψυχιατρικό Ίδρυμα παρά μόνο ενσωματωμένες Ψυχιατρικές Κλινικές στα Γενικά Νοσοκομεία της περιοχής.

5.1. ΟΡΓΑΝΩΣΗ ΨΥΧΙΑΤΡΙΚΩΝ ΚΛΙΝΙΚΩΝ

Στις μονάδες των Ψυχιατρικών Κλινικών ο αριθμός των κλινών είναι συνήθως μεγάλος. Αυτό στην πράξη γίνεται για λόγους οικονομικούς και όχι για το συμφέρον των ασθενών. Όμως οι θάλαμοι δεν ενδείκνυνται να είναι μεγάλοι, πολλών κλινών, αλλά να υπάρχει υψηλή αναλογία μονόκλινων δωματίων δεν συνιστούνται ούτε τα τρίκλινα για λόγους ασφαλείας. Έχει εκτιμηθεί ότι περισσότερο ενδεδειγμένοι είναι οι θάλαμοι μιας κλίνης ή τεσσάρων έως έξι κλινών.

Είναι αναγκαίο να υπάρχουν ευρύχωρες αίθουσες διασκέψεων. Επίσης αίθουσες εργασιοθεραπείας, φυσιοθεραπείας, χώροι αθλητισμού και ψυχαγωγίας.

Η τροφή είναι και μέσο αγωγής, γι' αυτό επιβάλλεται να είναι και αισθητικά περιποιημένη και η τραπεζαρία εμφανίσιμη και ευχάριστη. Η ατμόσφαιρα να είναι φιλική (Φως, ήλιος, λουλούδια εφημερίδες, περιοδικά μουσική, χρώματα είναι απαραίτητα ιδίως στα καθιστικά δωμάτια) και να δίνει ευκαιρίες συμμετοχής στην κοινωνική ζωή. Να έχουν ληφθεί όλα τα μέσα ασφαλείας για την απομάκρυνση του κινδύνου, που πληθύνονται όταν οι ασθενείς χάνουν τον έλεγχο των πράξεών τους και αισθήσεών τους. Γι' αυτό είναι σκόπιμο να αποφεύγονται οι ανοιχτοί εξώστες. Τα παράθυρα είναι ασφαλισμένα, τα σώματα της θέρμανσης να μην είναι προσιτά ή τουλάχιστον να προστατεύονται κατάλληλα. Το ίδιο ισχύει για τους ηλεκτρικούς διακόπτες και τις παροχές ρεύματος γενικά. Οι κλίνες να είναι χαμηλές, τα παραπετάσματα και τα κλινοσκεπάσματα να είναι δυνατόν να μετατραπούν σε βρόγχους. Γι' αυτό είναι απαραίτητο να υπάρχουν όλα τα μέτρα ασφαλείας χωρίς όμως να παραβλέπονται η αισθητικοί του περιβάλλοντος και

η ανθρωπιά. Απαιτείται λοιπόν συνεχής παρακολούθηση και συμπαράσταση με απεριόριστη στοργή.

5.2. ΠΡΟΣΩΠΙΚΟ

Στην Ψυχιατρική Κλινική υπάρχουν όλες οι ειδικότητες, των οποίων ο αριθμός και η ποικιλία εξαρτάται από τις ανάγκες. Χρειάζονται τουλάχιστον Ψυχίατροι, Παθολόγοι, Χειρουργοί και Εργαστηριακοί. Τα Μικροβιολογικά και Ακτινολογικά Εργαστήρια είναι απόλυτα αναγκαία και κάθε Ψυχίατρος αναλογεί σε 25-50 ασθενείς. Σε περίπτωση κατά την οποία δεν υπάρχουν άλλες κλινικές, απαιτείται να υπάρχουν τουλάχιστον οι ειδικότητες σαν σύμβουλοι γιατροί για την εξυπηρέτηση των ασθενών όπως Γυναικολόγος, Ωτορινολαρυγγολόγος, Οφθαλμίατρος, Δερματολόγος κλπ. Οι ειδικοί καλό θα είναι να έχουν προηγούμενο εμπειρίας από άλλες Ψυχολογικές Κλινικές ή Ψυχιατρεία.

Το νοσηλευτικό προσωπικό απαιτείται επίσης να είναι εξειδικευμένο. Η αναλογία είναι 1 νοσοκόμος σε 7-8 ασθενείς με βοήθεια. Τουλάχιστον για την Ψυχιατρική είναι απαραίτητο να οργανωθεί και στη χώρα μας τριετής εκπαίδευση ανδρών νοσοκόμων. Επίσης, όλο το παραϊατρικό προσωπικό έχει ανάγκη από ειδική εκπαίδευση πριν αναλάβει υπηρεσία στον ψυχιατρικό τομέα. Συνήθως εργάζονται Φυσιοθεραπευτές, Εργασιοθεραπευτές, Επαγγελματικοί Σύμβουλοι Θεραπευτές λόγου, Γυμναστές και Τεχνολόγοι Εργαστηρίων.

Το προσωπικό και εδώ οφείλει να συσκέπτεται κατά τακτά χρονικά διαστήματα, συνήθως κάθε εβδομάδα για έρευνα και αξιολόγηση των διάφορων περιπτώσεων και λήψη αποφάσεων.

5.2.1. ΑΠΑΙΤΗΣΕΙΣ ΣΕ ΕΙΔΙΚΟΤΗΤΕΣ

Όπως προαναφέρθηκε η θεραπεία του ψυχασθενή απαιτεί πολλές ειδικότητες. Οι ψυχασθενείς χρειάζονται ό,τι και οι υγιείς άνθρωποι και ό,τι και οι άρρωστοι, γιατί συχνά η ψυχασθένεια συντρέχει με άλλες νόσους και η θεραπεία τόσο των ψυχικών νόσων όσο και των σωματικών μπορεί να είναι μακροχρόνια.

Βασική απαίτηση της θεραπείας του ψυχασθενή είναι το σταθερό περιβάλλον, η σταθερή αγωγή, η κατανόηση και η στοργή. Με τη σταθερότητα δεν εννοούμε ότι όλα πρέπει να μένουν αμετακίνητα γύρω από το ψυχασθενή, άλλα ότι δεν πρέπει να αλλάξει Νοσοκομείο, ούτε Ιατρικό και Νοσηλευτικό Προσωπικό.

Ένας από τους λόγους που οι ψυχιατρικές κλινικές γίνονται μεγάλες είναι για να συντηρούν όλες τις απαιτούμενες ειδικότητες. Σε κάθε ψυχιατρική κλινική είναι απαραίτητη η Ομάδα Αποκατάστασης, διοικούμενη από Ψυχίατρο στην οποία να συμμετέχει Ψυχολόγος, Φυσιοθεραπευτής, Εργασιοθεραπευτής, Θεραπευτής Λόγου, Επαγγελματικός Σύμβουλος και Κοινωνική Λειτουργός.

Η Κοινωνική Υπηρεσία έχει βασικό ρόλο να παίξει εδώ και έχει να αντιμετωπίσει όχι μόνο τους ψυχασθενείς αλλά να εργασθεί και με το περιβάλλον τους. Γι' αυτό πραγματοποιείται όχι μόνο κατά περίπτωση εργασία αλλά και σε ομάδες. Η ομάδα αποκατάστασης συνεργαζόμενη με τους Κοινωνικούς Λειτουργούς και Εθελοντές μεριμνά για τα άρτια προγράμματα ψυχαγωγίας, εργασιοθεραπείας και επαγγελματικού προσανατολισμού, με προοπτική την προοδευτική επαγγελματική αποκατάσταση και ημιελεύθερη διαβίωση του ασθενούς.

5.3. ΑΛΚΟΟΛΙΣΜΟΣ

Ο αλκοολισμός στη χώρα μας θεωρείται περιστατικό της Ψυχιατρικής. Οι αλκοολική νοσηλευόμενοι υπάρχουν σε όλα τα νοσοκομεία Γενικά και Ειδικά και γι' αυτό οφείλει κάθε νοσοκομείο να τους περιθάλλει για την ασθένεια για την οποία προσέφυγαν σε αυτό αλλά και για τον αλκοολισμό. Η νοσηλεία των αλκοολικών δεν είναι εύκολη γι'αυτό και τα νοσοκομεία τους αντιμετωπίζουν με δυσκολία. Ο αλκοολισμός είναι σοβαρό πρόβλημα, γιατί μειώνει την αντοχή του οργανισμού με συνέπειες σοβαρές:

- Ο αλκοολισμός θεωρείται παράγοντας εγκληματικότητας, γιατί μειώνει την ηθική αντίσταση.
- Προξενεί μείωση της παραγωγικότητα. Τα αλκοολικά άτομα είναι φιλάσθενα και οκνηρά.
- Αυξάνει τα τροχαία ατυχήματα, λόγω της μειωμένης ικανότητας για αυτοέλεγχο
- Δημιουργεί οικογενειακά προβλήματα μέχρι διάλυση της οικογένειας και αντικοινωνική συμπεριφορά των μελών της.

Αλκοολικοί υπάρχουν διασκορπισμένοι σε όλες τις κοινωνικές τάξεις και δυστυχώς χωρίς ιατρική αντίληψη. Ο αριθμός τους είναι άγνωστος και αυτό οφείλεται στην έλλειψη της σχετικής μέριμνας. Το νοσοκομείο έχει υποχρέωση να ενδιαφερθεί γι' αυτούς στο πρόγραμμα της δημόσιας υγιεινής και θα πρέπει σύντομα να αρχίσει εξερευνητικό πρόγραμμα.

Ως χαρακτηριστικά των αλκοολικών έχουν αναγνωριστεί:

- Μείωση αποδοτικότητας
- Αύξηση απουσιών από την εργασία τους
- Αρνητική στάση
- Συχνά παράπονα εναντίον συναδέλφων
- Παραμελημένη εμφάνιση

- Όχι ευχάριστη όψη
- Αδικαιολόγητες εκρήξεις θυμού
- Μείωση υπευθυνότητας
- Οσμή οίνοπνεύματος
- Τακτικά παράπονα για αδιαθεσία

Από τους αλκοολικούς το νοσοκομείο μπορεί να διασώσει πολλούς. Ακόμα και διαφώτιση για τους κινδύνους που διαθέτουν θα συνέφερε πολλούς.

Ελληνικά στατιστικά στοιχεία δεν υπάρχουν και όμως επείγει να αντιμετωπιστεί το πρόβλημα επιστημονικά. Θα μπορούσαμε να αρχίσουμε με μικρές ομάδες και με εργασία κατά περίπτωση ώσπου να αντρωθούμε σε προσωπικό και καταστάσεις. Το πρόγραμμα θα πρέπει να περιλαμβάνει καταρχήν την ανίχνευση των αλκοολικών και την θεραπεία τους. Πρέπει όμως να υπάρχει και πρόγραμμα ενημέρωσης για τις κακές συνέπειες της κατάχρησης του οίνοπνεύματος και για τον τρόπο του ελέγχου του ατόμου. Η συμπαράσταση στην επίλυση προβλημάτων έχει προληπτική και κατασταλτική αξία. Εάν αυτά τα μέτρα δεν αποδώσουν τότε θα πρέπει οι αλκοολικοί να τεθούν σε συστηματική θεραπεία.

5.4. ΨΥΧΙΑΤΡΙΚΟΣ ΤΟΜΕΑΣ ΤΟΥ ΠΕΡΙΦΕΡΕΙΑΚΟΥ ΠΑΝΕΠΙΣΤΗΜΙΑΚΟΥ ΓΕΝΙΚΟΥ ΝΟΣΟΚΟΜΕΙΟΥ ΠΑΤΡΩΝ

Η Πανεπιστημιακή Ψυχιατρική Κλινική του Γενικού Νοσοκομείου Πατρών άρχισε να λειτουργεί το Φεβρουάριο του 1987. Έχει 24 οργανικές κλίνες και δυνατότητα νοσηλείας είκοσι (20) ασθενών οι οποίοι εισάγονται στη κλινική κατά τους εξής τρόπους:

- Από το εξωτερικό ιατρείο τακτικών ψυχιατρικών περιστατικών που λειτουργεί καθημερινά τις πρωινές ώρες.
- Από τις υπόλοιπες κλινικές του Νοσοκομείου στα πλαίσια της Διασυνδεδετικής-Συμβουλευτικής Ψυχιατρικής.
- Από το εξωτερικό ιατρείο εκτάκτων ψυχιατρικών περιστατικών που λειτουργεί καθημερινά επί 24ώρου βάσεως.

Η κλινική καλύπτει ολόκληρη τη Πελοπόννησο, τη Νοτιοδυτική Στερεά Ελλάδα και τα Ιόνια νησιά (εκτός Κέρκυρας).

Το ιατρικό προσωπικό αποτελείται από:

- Τον διευθυντή της κλινικής, καθηγητή ψυχιατρικής πανεπιστημίου Πατρών.
- Μια Επίκουρο Καθηγήτρια Ψυχιατρικής.
- Μια Λέκτορα Ψυχιατρικής Πανεπιστημίου Πατρών (υπεύθυνη εκπαίδευσεως φοιτητών στη κλινική).
- Έναν Λέκτορα Ψυχιατρικής Πανεπιστημίου Πατρών (υπεύθυνο για τα ερευνητικά προγράμματα της κλινικής)
- Έναν Επιμελητή Α΄ Ε.Σ.Υ.
- Έναν Επιμελητή Β΄ Ε.Σ.Υ.

Το νοσηλευτικό προσωπικό αποτελείται από:

- 5 Νοσηλευτές ΤΕ
- 7 Νοσηλευτές ΔΕ
- 1 Βοηθητικό Προσωπικό
- 1 Προϊσταμένη
- 3 Νοσηλευτές ΤΕ με ψυχιατρική νοσηλευτική ειδικότητα
- 1 Κοινωνική Λειτουργό
- 1 Ψυχολόγο
- 2 Εργοθεραπευτές

Παράλληλα η κλινική έχει τη δυνατότητα παροχής πλήρους εκπαίδευσης στην ειδικότητα της ψυχιατρικής οκτώ (8) πτυχιούχων γιατρών.

Ο μέσος όρος νοσηλείας είναι 25-30 ημέρες. Βασικός τρόπος θεραπείας είναι η φαρμακοθεραπεία ενώ παράλληλα σε πολλές περιπτώσεις είναι εφικτή η ψυχοθεραπεία. Λειτουργούν καθημερινά ομάδες απασχόλησης και εργοθεραπείας, ενώ τρεις φορές την εβδομάδα λειτουργούν ομάδες συζητήσεων με τους ασθενείς γύρω από προσωπικά τους θέματα ή θέματα γενικότερου ενδιαφέροντος.

Οι ασθενείς μετά την έξοδο τους από τη κλινική γυρίζουν στο οικογενειακό τους περιβάλλον εάν υπάρχει, διαφορετικά γυρίζουν στις προηγούμενες συνθήκες διαβίωσης. Σε περιπτώσεις ανάγκης χρόνιας νοσηλείας, οι ασθενείς παραπέμπονται στο ψυχιατρείο της Τρίπολης. Ο φάκελος του κάθε ασθενούς συμπληρώνεται από το Ιατρικό προσωπικό και τον συνοδεύει σε οποιαδήποτε άλλη διακομιδή του σε άλλα Ψυχιατρικά ιδρύματα. Η αρχειοθέτηση γίνεται χειρόγραφα με αλφαβητικό σύστημα αρχειοθέτησης με βάση τον αριθμό μητρώου του κάθε ασθενή.

Τα βασικότερα **προβλήματα** που μπορούν να επισημανθούν από τη λειτουργία της κλινικής μέχρι σήμερα είναι τα εξής;

- Η έλλειψη ενδιάμεσων και εναλλακτικών μορφών νοσηλείας στην περιοχή, για την αντιμετώπιση χρόνιων ψυχιατρικών ασθενών, σε συνδυασμό με προγράμματα κοινωνικής επανένταξης και αποκατάστασης.
- Η ανεπαρκής εκπαίδευση του νοσηλευτικού προσωπικού. Αναγκαία παρουσιάζεται η ανάπτυξη ειδικού κλάδου ειδικευμένων νοσηλευτών για ψυχιατρικούς αρρώστους.

- Η μη ικανοποιητική διασύνδεση της ψυχιατρικής κλινικής με άλλους κοινοτικούς φορείς για την από κοινού μελέτη και αντιμετώπιση των ψυχιατρικών προβλημάτων της ευρύτερης υγειονομικής περιφέρειας, η οποία βρίσκεται ακόμη σε αρχικά στάδια προγραμματισμού.
- Έλλειψη ειδικευμένου ψυχιατρικού νοσηλευτικού προσωπικού.

ΕΠΙΛΟΓΟΣ

Στην πόλη της Πάτρας δεν λειτουργούν δημόσιες κλινικές απεξάρτησης αλλά ούτε και στα πλαίσια των Κρατικών νοσοκομείων υπάρχουν τμήματα ή μονάδες που να εξυπηρετούν αυτόν το σκοπό. Τα Ψυχιατρικά Τμήματα και των δύο Γενικών Νοσοκομείων μπορούν, μόνο σε έκτακτες περιπτώσεις, να προσφέρουν υπηρεσίες βραχείας νοσηλείας στα Εξωτερικά Ιατρεία. Κρίνεται αναγκαίο, να ιδρυθούν μονάδες απεξάρτησης και ψυχολογικής υποστήριξης είτε εντός είτε εκτός νοσοκομείου και να στελεχωθούν από ειδικευμένο και έμπειρο προσωπικό, ώστε να αποφευχθεί η διακομιδή των εξαρτημένων σε διάφορα τμήματα απεξάρτησης που δεν λειτουργούν πάντα αποτελεσματικά.

Το πρόβλημα του αλκοολισμού και των ναρκωτικών έχει ραγδαία εξέλιξη στη χώρα μας και γι' αυτό κρίνεται σκόπιμη η ανάπτυξη οργανωμένων κέντρων που θα μπορούν να παρακολουθούν συστηματικά και να βοηθούν στην ομαλή επανένταξη των εξαρτημένων στην κοινωνία.

ΜΕΡΟΣ Β΄

ΓΕΝΙΚΗ ΑΝΑΛΥΣΗ ΤΗΣ ΠΤΥΧΙΑΚΗΣ ΕΡΓΑΣΙΑΣ

Στην παρούσα έρευνα μελετήσαμε τα νοσοκομειακά ιδρύματα της πόλης των Πατρών, τα οποία είναι τα ακόλουθα:

Περιφερειακό Πανεπιστημιακό Γενικό Νοσοκομείο Πατρών (Π.Π.Γ.Ν.Π.)

Γενικό Νοσοκομείο Πατρών «Ο Αγ. Ανδρέας» (Γ.Ν.Π.)

Νοσοκομείο Παίδων Μπ. Καραμανδάνη (Καραμανδάνειο).

Κέντρο αποκατάστασης και αποθεραπείας κλειστής νοσηλείας «Ολύμπιον Θεραπευτήριο».

Κάθε Νοσοκομείο απαρτίζεται από τις παρακάτω υπηρεσίες:

- ▼ Ιατρική
- ▼ Νοσηλευτική
- ▼ Διοικητική

Κάθε υπηρεσία έχει δική της ξεχωριστή συγκρότηση και ιεραρχική διάρθρωση. Οι τρεις αυτές υπηρεσίες είναι μεταξύ τους ισότιμες και υπάγονται ιεραρχικά στον Πρόεδρο του Διοικητικού Συμβουλίου του Νοσοκομείου. Το προσωπικό που τοποθετείται και υπηρετεί σε άλλη υπηρεσία από αυτή που υπάγεται κατά κλάδο και κατηγορία σύμφωνα με τις διατάξεις της απόφασης αυτής, υπάγεται ιεραρχικά στην υπηρεσία που υπηρετεί.

Στο Περιφερειακό Πανεπιστημιακό Νοσοκομείο Πατρών (Π.Π.Γ.Ν.Π), βάση της έρευνας μας, μπορούμε διαπιστώσουμε ότι αυτό αποτελεί μία από τις μεγαλύτερες και κορυφαίες νοσηλευτικές μονάδες της χώρας μας, και όντως προσφέρει ιατρική φροντίδα και υπηρεσίες υγείας διεθνών προδιαγραφών. Στο συγκεκριμένο ίδρυμα απασχολούνται 2.000 περίπου άτομα τα οποία είναι άρτια καταρτισμένα. Επίσης, δίνει τη δυνατότητα σε φοιτητές του Ιατρικού τμήματος του Πανεπιστημίου της Πάτρας καθώς και σε φοιτητές σχολής άλλων επαγγελμάτων υγείας, να πραγματοποιήσουν την προπτυχιακή τους εκπαίδευση. Παρόλα αυτά διαπιστώσαμε ότι οι υπηρεσίες του δεν επαρκούν για να καλύψουν τις ανάγκες όλων των πολιτών, αφού είναι προορισμένο να ικανοποιεί τις νοσηλευτικές ανάγκες της Δυτικής Ελλάδας και όχι μόνο. Πέρα όμως από κάποιες ελλείψεις έμψυχου υλικού παρατηρήθηκε και μερική έλλειψη τεχνολογικού εξοπλισμού (ολοκληρωμένο πληροφοριακό σύστημα) και κτιριακών εγκαταστάσεων (επέκταση ή κατασκευή νέων μονάδων) που απ' ότι πληροφορηθήκαμε είναι στους άμεσους βραχυπρόθεσμους προγραμματισμούς του Π.Π.Γ.Ν.Π.

Το **Γενικό Νοσοκομείο Πατρών «Ο Αγ. Ανδρέας»** αποτελεί μια από τις πιο σημαντικές νοσηλευτικές μονάδες της Δυτικής Ελλάδας διότι σε αυτό λειτουργούν τμήματα που δεν είναι διαθέσιμα σε άλλα αναλόγου μεγέθους νοσηλευτικά ιδρύματα, όπως Αφροδισιολογικό τμήμα, Ανδρολογικό, Αθλητικών κακώσεων, Τοξικολογικό κλπ. Όμως, μετά από την απόφαση λειτουργίας του Π.Π.Γ.Ν.Π. οι δαπάνες συντήρησης για τον Αγ. Ανδρέα περιορίστηκαν σημαντικά προκειμένου να αναπτυχθεί το Π.Π.Γ.Ν.Π. με αποτέλεσμα να υστερεί σε τεχνολογικό, κτιριακό και ανθρώπινο δυναμικό και συνεπώς να υπολειτουργούν κάποιες

σημαντικές μονάδες. Μετά από την έρευνα που κάναμε μπορούμε να συμπεράνουμε ότι χρειάζεται ενίσχυση και επιστημονική κατάρτιση του Ιατρικού και Νοσηλευτικού Προσωπικού, καθώς και ανανέωση του χώρου.

Το **Νοσοκομείο Παιδών «Καραμανδάνειο»** έχει σαν σκοπό του να παρέχει πρωτοβάθμια και δευτεροβάθμια περίθαλψη, σε παιδιά ηλικίας έως και δεκατεσσάρων (14) ετών, ανεξάρτητα από την οικονομική, κοινωνική και επαγγελματική κατάσταση της οικογένειάς τους, σύμφωνα με τους κανόνες του Εθνικού Συστήματος Υγείας. Επιπρόσθετα, από το 2005, έπειτα από εγκριτική απόφαση του Υπουργείου παρέχει και νοσηλευτική παιδιατρική ειδικότητα. Το «Καραμανδάνειο» έχει μπει σε τροχιά ανάπτυξης, καθώς περνά στην φάση της υλοποίησης δημιουργίας νέων πτερύγων, τμημάτων καθώς και σε γενικότερη επέκταση του Νοσοκομείου, όπου μέχρι το τέλος του 2005 θα έχουν πραγματοποιηθεί.

Το **Κέντρο Αποθεραπείας και Αποκατάστασης κλειστής νοσηλείας «ΟΛΥΜΠΙΟΝ ΘΕΡΑΠΕΥΤΗΡΙΟΝ»** αποτελεί ένα σύγχρονο, υψηλών προδιαγραφών και από τα πιο ολοκληρωμένα Κέντρα της Ευρώπης, μοναδικό στην Πάτρα και τη Δυτική Ελλάδα, το οποίο άρχισε να λειτουργεί με σκοπό να προσφέρει εξειδικευμένες υπηρεσίες Αποθεραπείας και Αποκατάστασης σε ασθενείς που πάσχουν κυρίως από παθήσεις του μυϊκού, νευρικού, κυκλοφοριακού, ερειστικού, αναπνευστικού συστήματος και από νοητική στέρωση. Με την ίδρυσή του δημιουργήθηκαν πολλές θέσεις εργασίας και συνεχώς δημιουργούνται νέες κλινικές, καθώς επίσης υπάρχουν σχέδια για ερευνητικά προγράμματα. Για την ασφαλέστερη και αποκατάσταση των ασθενών απαγορεύεται η μετακίνησή τους σε άλλα νοσηλευτικά ιδρύματα, και όσον αφορά

την καλύτερη εξυπηρέτηση τους προβλέπεται στο άμεσο μέλλον σύμβαση με όλα τα ασφαλιστικά ταμεία.

Οι Ψυχιατρικοί Τομείς των Γενικών Νοσοκομείων παρέχουν βραχεία νοσηλεία ενώ οι ασθενείς που χρειάζονται μακροχρόνια νοσηλεία παραπέμπονται στο Ειδικό Ψυχιατρικό Νοσοκομείο της Περιφέρειάς τους με το οποίο βρίσκονται σε Επιστημονική και νοσηλευτική διασύνδεση. Ο ψυχιατρικός τομέας των Γενικών Νοσοκομείων είναι μια μικρή Ψυχιατρική Κλινική που βρίσκεται σε στενή κτιριακή, διοικητική και λειτουργική σχέση με το Γενικό Νοσοκομείο. Οι κύριοι στόχοι της Ψυχιατρικής Κλινικής είναι η εξωτερική παρακολούθηση, η βραχεία ενδονοσοκομειακή νοσηλεία, η ανάπτυξη της διασυνδεδετικής ψυχιατρικής στο γενικό νοσοκομείο, η άμεση παρέμβαση και η δυνατότητα παροχής υπηρεσιών στο σπίτι και τέλος η άμεση αποκατάσταση των ατόμων, που είναι επηρεασμένα από ναρκωτικά ή οινόπνευματώδεις ουσίες. Δυστυχώς, διαπιστώσαμε ότι στην πόλη της Πάτρας δεν λειτουργούν δημόσιες κλινικές απεξάρτησης αλλά ούτε και στα πλαίσια των Κρατικών νοσοκομείων υπάρχουν τμήματα ή μονάδες που να εξυπηρετούν αυτόν το σκοπό. Τα Ψυχιατρικά Τμήματα και των δύο Γενικών Νοσοκομείων μπορούν, μόνο σε έκτακτες περιπτώσεις, να προσφέρουν υπηρεσίες βραχείας νοσηλείας στα Εξωτερικά Ιατρεία. Κρίνεται αναγκαίο, να ιδρυθούν μονάδες απεξάρτησης και ψυχολογικής υποστήριξης είτε εντός είτε εκτός νοσοκομείου και να στελεχωθούν από ειδικευμένο και έμπειρο προσωπικό, ώστε να αποφευχθεί η διακομιδή των εξαρτημένων σε διάφορα τμήματα απεξάρτησης που δεν λειτουργούν πάντα αποτελεσματικά.

Το πρόβλημα του αλκοολισμού και των ναρκωτικών έχει ραγδαία εξέλιξη στη χώρα μας και γι' αυτό κρίνεται σκόπιμη η ανάπτυξη οργανωμένων κέντρων που θα μπορούν να παρακολουθούν συστηματικά και να βοηθούν στην ομαλή επανένταξη των εξαρτημένων στην κοινωνία.

ΒΙΒΛΙΟΓΡΑΦΙΑ

«Διοίκηση Νοσηλευτικών Υπηρεσιών» Βασιλική Ανδρ. Λανάρα
«Αποστολή και Λειτουργία Υπηρεσιών Νοσοκομείου IV» Αικ.
Παπαοικονόμου-Αποστολοπούλου

«Το ηλεκτρονικό Γραφείο, Μέθοδοι και Διοίκηση» Ν.Σαρρής

- 1.Εφημερίδα Κυβέρνησης αρ.φύλλου 767 (31-12-1987).
- 2.Εφημερίδα Κυβέρνησης αρ.φύλλου 15 (15-1-1987).
- 3.Εφημερίδα Κυβέρνησης αρ.φύλλου 11 (9-1-1987).
4. Εφημερίδα Πελοπόννησος (14-5-2005).

ΗΛΕΚΤΡΟΝΙΚΗ ΒΙΒΛΙΟΓΡΑΦΙΑ

<http://www.pgnp.gr>

<http://www.depanom.gr/frameset.htm>

<http://www.google.com.gr>

<http://www.agiosandreas.gr/history.htm>

<http://www.olympion.gr>

<http://www.karamandanio.gr>

ΠΗΓΕΣ

Π.Π.Γ.Ν.Π.

Λιβιεράτου Όλγα (Προϊσταμένη Τμήματος Κινήσεως Ασθενών)

Γαραντζιώτης Κωνσταντίνος (Π.Ε. Διοικητικού-Λογιστικού)

Γεωργίου Αιμιλία (υπάλληλος γραφείου μισθοδοσίας)

Ντίρλης Γεώργιος (Πολιτικός Μηχανικός Τ.Ε.)

Χρονοπούλου Λίνα (Προϊσταμένη Ψυχιατρικής Κλινικής)

Γ.Ν.Π. Ο Άγιος Ανδρέας

Πραξιθέα Σπίνου (Τμηματάρχης Προσωπικού)

ΚΑΡΑΜΑΝΔΑΝΕΙΟ

Χαλκιοπούλου Ελένη (Προϊσταμένη Γραμματείας)

ΟΛΥΜΠΙΟΝ ΘΕΡΑΠΕΥΤΗΡΙΟΝ

Γιώτη Μαρία (Υπεύθυνη Δημοσίων Σχέσεων)

**ΕΥΧΑΡΙΣΤΟΥΜΕ ΙΔΙΑΙΤΕΡΑ ΤΟ ΠΡΟΣΩΠΙΚΟ
ΤΩΝ ΠΑΡΑΠΑΝΩ ΝΟΣΟΚΟΜΕΙΩΝ ΓΙΑ ΤΟ
ΠΟΛΥΤΙΜΟ ΥΛΙΚΟ ΠΟΥ ΜΑΣ ΔΙΕΘΕΣΑΝ**



ΗΜΕΡΙΣ ΤΗΣ ΚΥΒΕΡΝΗΣΕΩΣ ΤΗΣ ΕΛΛΗΝΙΚΗΣ ΔΗΜΟΚΡΑΤΙΑΣ

ΑΘΗΝΑ ΔΕΚΕΜΒΡΙΟΥ 1987	ΤΕΥΧΟΣ ΔΕΥΤΕΡΟ	ΑΡΙΘΜΟΣ ΦΥΛΛΟΥ 767
--------------------------	----------------	-----------------------

ΠΕΡΙΕΧΟΜΕΝΑ

ΥΡΓΙΚΕΣ ΑΠΟΦΑΣΕΙΣ ΚΑΙ ΕΓΚΡΙΣΕΙΣ

του Περιφερειακού Πανεπιστημιακού Γενικού Νοσοκομείου Πατρών, σύμφωνα με το άρθρο 1 του νόμου περί σπουδών με το οποίο «Αρχειοποιή-
ματικό Κέντρο» Κοινωνικής Βελτιώσεως..... 2

Οργανισμός Επιστημονικής Υπηρεσίας Κοινωνίας στο Ν. 1586/86..... 3

και προσαγωγή Οργ. Επιστημονικής Υπηρεσίας και προσαγωγή Οργ. Επιστημονικής Υπηρεσίας και προσαγωγή Οργ. Επιστημονικής Υπηρεσίας..... 4

των και κατανομή προϋπολογισμού σε προσωρινές θέσεις δικτύου υγειονομικού υγρού στην 3η ΔΕΚΕ..... 5

ΥΡΓΙΚΕΣ ΑΠΟΦΑΣΕΙΣ & ΕΓΚΡΙΣΕΙΣ

α. 18031 (1)
του Περιφερειακού Πανεπιστημιακού Γενικού Νοσοκομείου Πατρών.

ΥΠΟΥΡΓΟΣ ΥΓΕΙΑΣ, ΠΡΟΝΟΙΑΣ ΚΑΙ ΚΟΙΝΩΝΙΚΩΝ ΑΣΦΑΛΙΣΕΩΝ

ως υποθήκη
αξίας των περιληφθέντων 1, 2, 3 και 4 του άρθρου 10 του «Εθνικού Συστήμα Υγείας» (ΦΕΚ 113/Α/83),
αξίας της παρ. 9 του άρθρου 10 του Ν. 1579/85 για την εφαρμογή και ανάπτυξη του Εθνικού Συστήμα-
και άλλες διατάξεις» (ΦΕΚ 217/Α/85),
αξίας του Π.Δ της 87/86 «Εθνικό πλαίσιο οργάνωσης κλινικών» (ΦΕΚ 32/Α/86),
7.7.87 και 1/22.7.87 αποφάσεις του Διοικητικού Συμ-
Περιφερειακού Πανεπιστημιακού Γενικού Νοσοκομείου Πατρών:

Άρθρο 1

Περιφερειακό Πανεπιστημιακό Γενικό Νοσοκομείο Πατρών με το Π.Δ γμα 390/86 «Ίδρυση Γενικού Νοσοκομείου Πατρών» (ΦΕΚ 171/Α/86) και αποτελεί νομικό πρόσωπο δικαίου που υπακούει στις διατάξεις του Ν.Δ της 16/1.7.87 περί οργάνωσης της Ιατρικής Αντίληψης (ΦΕΚ 107/Α/87) όπως τροποποιήθηκαν και συμπληρώθηκαν μεταγενέ-

στερα και στις διατάξεις του Ν. 1397/83 «Εθνικό Σύστημα Υγείας» (ΦΕΚ 113/Α/83), οργάνωσης και λειτουργεί σύμφωνα με τις διατάξεις της απόφασης αυτής.

2. Η ανάπτυξη του νοσοκομείου στα πλαίσια του οργανισμού γίνεται σταδιακά με αποφάσεις του Διοικητικού Συμβουλίου και σύμφωνα με τις κάθε φορά αποφάσεις και κατευθύνσεις του Υπουργείου Υγείας, Πρόνοιας και Κοινωνικών Ασφαλίσεων.

Άρθρο 2

Επιστομια - Έδρα - Στραγγίδα

1. Το νοσοκομείο αυτό ορίζεται ως Περιφερειακό Γενικό Νοσοκομείο της 2ης Υγειονομικής Περιφέρειας, όπως αυτή προβλέπεται από το Π. Δ.γμα 31/86 «Διαίρεση της χώρας σε Υγειονομικές Περιφέρειες» (ΦΕΚ 12/Α/86), όπως αυτό ισχύει κάθε φορά. Το νοσοκομείο αυτό φέρει την επιστομια «Περιφερειακό Πανεπιστημιακό Γενικό Νοσοκομείο Πατρών».

2. Έδρα του νοσοκομείου είναι η πόλη της Πατρών.

3. Το νοσοκομείο έχει στραγγίδα στραγγιζτή, στην οποία αναχωρούνται σε επ'αλληλους κύκλους «ΕΛΛΗΝΙΚΗ ΔΗΜΟΚΡΑΤΙΑ ΥΠΟΥΡΓΕΙΟ ΥΓΕΙΑΣ, ΠΡΟΝΟΙΑΣ ΚΑΙ ΚΟΙΝΩΝΙΚΩΝ ΑΣΦΑΛΙΣΕΩΝ - ΠΕΡΙΦΕΡΕΙΑΚΟ ΠΑΝΕΠΙΣΤΗΜΙΑΚΟ ΓΕΝΙΚΟ ΝΟΣΟΚΟΜΕΙΟ ΠΑΤΡΩΝ» και στη μεση, το εθνόσημο.

Άρθρο 3

Σκοπός

Σκοπός του νοσοκομείου είναι:

α) Η παροχή περίθαλψης σε όλα τα επίπεδα και κύρια εξειδικευμένης (τριτοβάθμιου επιπέδου) μορφής στον πληθυσμό της υγειονομικής περιφέρειας, καθώς και σε άτομα που παραπέμπονται σε άλλες υγειονομικές περιφέρειες. Η περίθαλψη παρέχεται ισότιμα, κάθε άτομο ανεξάρτητα από την οικονομική, κοινωνική και επαγγελματική του κατάσταση, σύμφωνα με τους κανόνες του Εθν. Συστήματος Υγείας.

β) Η προπτυχιακή εκπαίδευση, σε φοιτητές του Ιατρικού τμήματος του Πανεπιστημίου της Πατρών καθώς και σε φοιτητές άλλων άλλων επαγγελματιών υγείας.

γ) Η ειδικευση γιατρών και η συνεγής εκπαίδευση και επιμόρφωση γιατρών και λειτουργών άλλων κλάδων υγείας με την ανάπτυξη και εφαρμογή αντίστοιχων εκπαιδευτικών προγραμμάτων.

δ) Η ανάπτυξη και προαγωγή της έρευνας στον τομέα της Ιατρικής και των άλλων συναφών επιστημών. Στην κατεύθυνση αυτή εφαρμόζει και αναπτύσσει ερευνητικά προγράμματα, αναπα-

νικές μελέτες και συνεργάζεται με άλλους συναφείς φορείς με διεθνείς οργανισμούς, επιστημονικά και ερευνητι-

γασία με όλα τα νοσηλευτικά ιδρύματα της υγειονομίας για την ανάπτυξη και αναβάθμιση συνολικά του έργου της παροχής υπηρεσιών υγείας και ειδικότερα σε ό,τι αφορά στην εκπαίδευση των προγραμμάτων, καθώς και ειδικών μελέτες και αξιολόγησης θεμάτων, που αφορούν υγείας στην περιφέρεια, σύμφωνα με τις διατάξεις της παρ. 12 του Ν. 1397/83 και στο πλαίσιο της προβλεπόμενης διατάξεις της παρ. 5 του άρθρου 8 του ίδιου νόμου, ορίστηκαν με τις διατάξεις της παρ. 7 του άρθρου 12 του νοσηλευτικής, επιστημονικής και λειτουργικής διασύν-

α της συνεργασίας και διασύνδεσης αυτής περιλαμβάνονται και η εφαρμογή με ευθύνη των πανεπιστημιακών κάθε νοσηλευτική μονάδα της υγειονομικής περιφέρειας, των σεμιναρίων, μαθημάτων, διαλέξεων για τη συνεχή του επιπέδου λειτουργίας τους καθώς και η μετάβαση υγιεινών μονάδες αυτές επιστημόνων του νοσοκομείου για τη συνεργασία με την ιατρική υπηρεσία της κάθε νοσοκομειακής μονάδας, παροχής εξειδικευμένης περίθαλψης στον πληθυσμό νομαρχιακής περιφέρειας.

Άρθρο 4.

Δύναμη κρεβατιών.

Το νοσοκομείο μπορεί να αναπτύσσει συνολική δύναμη μέχρι 750 κρεβάτια.

Άρθρο 5.

Διάκριση υπηρεσιών.

Το νοσοκομείο αυτό απαρτίζεται από τις υπηρεσίες:

1. Ιατρική
2. Νοσηλευτική
3. Χειρουργική
4. Ψυχιατρική
5. Κοινωνική
6. Εργαστηριακή
7. Διαγνωστική
8. Διαχειριστική
9. Οικονομική
10. Γραμματεία
11. Πληροφορική
12. Τεχνική
13. Βιοϊατρική
14. Βιοχημική
15. Βιοφυσική
16. Βιοψυχοπαθολογική
17. Βιοψυχοκοινωνική
18. Βιοψυχογενετική
19. Βιοψυχοεργαστηριακή
20. Βιοψυχοεργαστηριακή
21. Βιοψυχοεργαστηριακή
22. Βιοψυχοεργαστηριακή
23. Βιοψυχοεργαστηριακή
24. Βιοψυχοεργαστηριακή
25. Βιοψυχοεργαστηριακή
26. Βιοψυχοεργαστηριακή
27. Βιοψυχοεργαστηριακή
28. Βιοψυχοεργαστηριακή
29. Βιοψυχοεργαστηριακή
30. Βιοψυχοεργαστηριακή
31. Βιοψυχοεργαστηριακή
32. Βιοψυχοεργαστηριακή
33. Βιοψυχοεργαστηριακή
34. Βιοψυχοεργαστηριακή
35. Βιοψυχοεργαστηριακή
36. Βιοψυχοεργαστηριακή
37. Βιοψυχοεργαστηριακή
38. Βιοψυχοεργαστηριακή
39. Βιοψυχοεργαστηριακή
40. Βιοψυχοεργαστηριακή
41. Βιοψυχοεργαστηριακή
42. Βιοψυχοεργαστηριακή
43. Βιοψυχοεργαστηριακή
44. Βιοψυχοεργαστηριακή
45. Βιοψυχοεργαστηριακή
46. Βιοψυχοεργαστηριακή
47. Βιοψυχοεργαστηριακή
48. Βιοψυχοεργαστηριακή
49. Βιοψυχοεργαστηριακή
50. Βιοψυχοεργαστηριακή
51. Βιοψυχοεργαστηριακή
52. Βιοψυχοεργαστηριακή
53. Βιοψυχοεργαστηριακή
54. Βιοψυχοεργαστηριακή
55. Βιοψυχοεργαστηριακή
56. Βιοψυχοεργαστηριακή
57. Βιοψυχοεργαστηριακή
58. Βιοψυχοεργαστηριακή
59. Βιοψυχοεργαστηριακή
60. Βιοψυχοεργαστηριακή
61. Βιοψυχοεργαστηριακή
62. Βιοψυχοεργαστηριακή
63. Βιοψυχοεργαστηριακή
64. Βιοψυχοεργαστηριακή
65. Βιοψυχοεργαστηριακή
66. Βιοψυχοεργαστηριακή
67. Βιοψυχοεργαστηριακή
68. Βιοψυχοεργαστηριακή
69. Βιοψυχοεργαστηριακή
70. Βιοψυχοεργαστηριακή
71. Βιοψυχοεργαστηριακή
72. Βιοψυχοεργαστηριακή
73. Βιοψυχοεργαστηριακή
74. Βιοψυχοεργαστηριακή
75. Βιοψυχοεργαστηριακή
76. Βιοψυχοεργαστηριακή
77. Βιοψυχοεργαστηριακή
78. Βιοψυχοεργαστηριακή
79. Βιοψυχοεργαστηριακή
80. Βιοψυχοεργαστηριακή
81. Βιοψυχοεργαστηριακή
82. Βιοψυχοεργαστηριακή
83. Βιοψυχοεργαστηριακή
84. Βιοψυχοεργαστηριακή
85. Βιοψυχοεργαστηριακή
86. Βιοψυχοεργαστηριακή
87. Βιοψυχοεργαστηριακή
88. Βιοψυχοεργαστηριακή
89. Βιοψυχοεργαστηριακή
90. Βιοψυχοεργαστηριακή
91. Βιοψυχοεργαστηριακή
92. Βιοψυχοεργαστηριακή
93. Βιοψυχοεργαστηριακή
94. Βιοψυχοεργαστηριακή
95. Βιοψυχοεργαστηριακή
96. Βιοψυχοεργαστηριακή
97. Βιοψυχοεργαστηριακή
98. Βιοψυχοεργαστηριακή
99. Βιοψυχοεργαστηριακή
100. Βιοψυχοεργαστηριακή

Άρθρο 6.

Διαρθρωση Ιατρικής Υπηρεσίας.

Η Ιατρική Υπηρεσία αποτελείται από κλινικά και εργαστηριακά μονάδες του Ε.Σ.Υ. καθώς και από πανεπιστημιακές μονάδες και διαρθρώνεται στους τομείς: Χειρουργικό, Ψυχιατρικό, Εργαστηριακό και Κοινωνι-

ομικό που τοποθετείται και υπηρετεί σε άλλη υπηρεσία ή μονάδα κατά κλάδο και κατηγορία, σύμφωνα με τις διατάξεις αυτής, υπάγεται ιεραρχικά στην υπηρεσία

Άρθρο 7.

Διαρθρωση Νοσηλευτικής Υπηρεσίας.

Η Νοσηλευτική Υπηρεσία αποτελείται από κλινικά και εργαστηριακά μονάδες του Ε.Σ.Υ. καθώς και από πανεπιστημιακές μονάδες και διαρθρώνεται στους τομείς: Χειρουργικό, Ψυχιατρικό, Εργαστηριακό και Κοινωνι-

ομικό που τοποθετείται και υπηρετεί σε άλλη υπηρεσία ή μονάδα κατά κλάδο και κατηγορία, σύμφωνα με τις διατάξεις αυτής, υπάγεται ιεραρχικά στην υπηρεσία

θρώνεται σε νοσηλευτικά τμήματα ως ακολούθως:
α) Ο 1ος και 2ος τομέας σε έξι (6) τμήματα ο καθένας, που καλύπτουν τον παθολογικό τομέα της ιατρικής υπηρεσίας.

β) Ο 3ος και 4ος τομέας σε τέσσερα (4) τμήματα ο καθένας, που καλύπτουν το χειρουργικό τομέα της ιατρικής υπηρεσίας, εκτός του αναισθησιολογικού τμήματος και της μονάδας ανάνηψης.

γ) Ο 5ος τομέας σε πέντε (5) τμήματα που καλύπτουν τον ψυχιατρικό τομέα και τον τομέα Κοινωνικής Ιατρικής της ιατρικής υπηρεσίας.

δ) Ο 6ος τομέας σε πέντε (5) τμήματα που καλύπτουν τα εξωτερικά ιατρεία, τα διατομεακά τμήματα και τον εργαστηριακό τομέα της ιατρικής υπηρεσίας.

ε) Ο 7ος τομέας σε τέσσερα (4) τμήματα που καλύπτουν το αναισθησιολογικό τμήμα, τη μονάδα ανάνηψης, την κεντρική αποστείρωση και τα χειρουργεία της ιατρικής υπηρεσίας.

2. Με απόφαση του Διοικητικού Συμβουλίου μπορεί να μεταφέρονται νοσηλευτικά τμήματα από τον ένα νοσηλευτικό τομέα στον άλλο, μέσα στα πλαίσια του κατώτερου και ανώτερου ορίου διάρθρωσης αυτών.

3. Στο νοσοκομείο συνιστάται νοσηλευτική επιτροπή που αποτελείται από:

- α) Το διευθυντή-τρια της νοσηλευτικής υπηρεσίας, πρόεδρο.
- β) Ένα (1) προϊστάμενο τμήματος από κάθε τομέα.
- γ) Ένα (1) διπλωματούχο τμήματος από κάθε τομέα.

Τα μέλη (β) και (γ) εκλέγονται για δυο (2) χρόνια με μυστική ψηφοφορία από το νοσηλευτικό προσωπικό του αντίστοιχου τομέα που συνέρχεται με πρόσκληση του προϊσταμένου αυτού. Τα μέλη της νοσηλευτικής επιτροπής εκλέγονται με μυστική ψηφοφορία τον αντιπρόεδρο μεταξύ των υπό στοιχείων (β) μελών και το γραμματέα μεταξύ των υπό στοιχείων (γ) μελών. Η νοσηλευτική επιτροπή γνωμοδοτεί για κάθε θέμα που αφορά την οργάνωση και λειτουργία της νοσηλευτικής υπηρεσίας και εισηγείται σχετικά με τον πρόεδρό της στα αρμόδια όργανα του νοσοκομείου.

Άρθρο 8.

Διαρθρωση Διοικητικής Υπηρεσίας.

1. Η Διοικητική Υπηρεσία αποτελεί διεύθυνση και διαρθρώνεται σε τρεις (3) υποδιευθύνσεις:

- α) υποδιεύθυνση Διοικητικού
- β) υποδιεύθυνση Οικονομικού
- γ) υποδιεύθυνση Τεχνικού

Κάθε υποδιεύθυνση διαρθρώνεται σε τμήματα και αυτοτελή γραφεία, όπως στις ακόλουθες παραγράφους.

2. Η υποδιεύθυνση Διοικητικού στα τμήματα:

- α. Προσωπικού
- β. Γραμματείας
- γ. Κίνησης Αρρώστων
- δ. Γραμματείας Εξωτερικών Ιατρείων
- ε. Κοινωνικής Υπηρεσίας
- στ. Παραϊατρικών Επαγγελμάτων (Τεχνολογικών).

3. Η υποδιεύθυνση Οικονομικού στα τμήματα:

- α. Οικονομικού
- β. Πληροφορικής - Οργάνωσης
- γ. Διατροφής

και στα αυτοτελή γραφεία:

- α. Επιστασίας
- β. Ιματισμού
- 4. Η υποδιεύθυνση Τεχνικού στα τμήματα:
 - α. Τεχνικού
 - β. Βιοϊατρικής Τεχνολογίας.

Άρθρο 9.

Αρμοδιότητες υπηρεσιών

Οι αρμοδιότητες κάθε υπηρεσίας του νοσοκομείου ορίζονται ως ακολούθως:

- 1. Αρμοδιότητες Ιατρικής Υπηρεσίας είναι:
 - Η πρόληψη και προαγωγή της υγείας, της έρευνας και της εκπαιδευτικής, πληροφορικής, εργαστηριακής, νοσηλευτικής, κοινωνικής και ψυχιατρικής υπηρεσίας.

...σεις
...πικό των παρακάτω κατά κατηγορία κλάδων, σε
...οποίους συνιστώνται οι αντίστοιχα οριζόμενες θέ-

ΔΕ
ΡΗΘΩΝ ΦΑΡΜΑΚΕΙΟΥ

Άρθρο 11.

ελέγωσι, Νοσηλευτικής Υπηρεσίας.

Υπηρεσία στελεχώνεται από προσωπικό των παρα-
...κατηγορία κλάδων, σε καθένα από τους οποίους συνι-
...στοιχα οριζόμενες θέσεις:

Α ΠΕ
ΝΟΣΗΛΕΥΤΩΝ - ΤΡΙΩΝ

9) θέσεις
Α ΤΕ
ΝΟΣΗΛΕΥΤΩΝ - ΤΡΙΩΝ
...ήντα (350) θέσεις.
25) από τις θέσεις του κλάδου αυτού συμπληρώνο-
...θμό που δεν συμπληρώνονται, λόγω έλλειψης υπο-
...του κλάδου ΠΕ νοσηλευτών - τριών.

ΜΑΙΩΝ - ΤΩΝ

...σεις
ΕΠΙΣΚΕΠΤΩΝ - ΤΡΙΩΝ

...9 θέσεις
ΒΡΕΦΟΝΗΠΙΟΚΟΜΩΝ

......
Α ΔΕ
ΕΛΦΩΝ ΝΟΣΟΚΟΜΩΝ

0) θέσεις.
...από τις τις θέσεις του κλάδου αυτού συμπληρώνο-
...θμό που δεν συμπληρώνονται, λόγω έλλειψης υπο-
...του κλάδου ΤΕ Νοσηλευτών - τριών.

Α ΥΕ
ΟΝΘΗΤΙΚΟΥ ΥΓΕΙΟΝΟΜΙΚΟΥ ΠΡΟΣΩΠΙΚΟΥ

...σι (220) θέσεις.
...ς περιλαμβάνει τις ειδικότητες: Βοηθών θαλάμου,
...ών και Σφραγιστών - Νεκροτόμων. Το 1/2 των
...ου αυτού κατανέμεται στις ειδικότητες:
...ου: εξήντα (60) θέσεις
...θενών: σαράντα (40) θέσεις.
...Νεκροτόμων: δέκα (10) θέσεις.
...ον λοιπών θέσεων στις ειδικότητες γίνεται κάθε φο-
...ρη προκήρυξης αυτών.

Άρθρο 12.

ελέγωσι, Διοικητικής Υπηρεσίας.

Υπηρεσία στελεχώνεται από προσωπικό των παρα-
...κατηγορία κλάδων, σε καθένα από τους οποίους συνιστώ-
...α οριζόμενες θέσεις:

Α ΠΕ
ΔΙΟΙΚΗΤΙΚΟΣ - ΛΟΓΙΣΤΙΚΟΣ

...9 θέσεις
ΠΑΝΡΟΦΟΡΙΚΗΣ

......
ΣΤΑΤΙΣΤΙΚΗΣ

......
ΔΙΑΙΤΟΛΟΓΩΝ

......
ΚΟΙΝΩΝΙΚΩΝ ΛΕΙΤΟΥΡΓΩΝ

......
ΕΠΙΧΕΙΡΗΣΙΑΚΩΝ ΕΡΕΥΝΗΤΩΝ

......
ΜΗΧΑΝΙΚΩΝ

...κλάδου αυτού κατανέμεται ανά μία στις ειδικότη-
... - Μηχανικών, Ηλεκτρονικών - Μηχανικών, Νο-

...λτικού. - Μηχανικού, Αρχιτέκτονα - Μηχανικού και Ηλεκτρονικού
- Μηχανικού.

Β' ΚΑΤΗΓΟΡΙΑ ΤΕ
ΚΛΑΔΟΣ ΤΕ ΔΙΟΙΚΗΣΗΣ ΝΟΣΟΚΟΜΕΙΩΝ

...Δεκατρείς (13) θέσεις
ΚΛΑΔΟΣ ΤΕ ΛΟΓΙΣΤΙΚΗΣ

...Επτά (7) θέσεις.
ΚΛΑΔΟΣ ΤΕ ΒΙΒΛΙΟΘΗΚΟΝΟΜΙΑΣ

...Δύο (2) θέσεις
ΚΛΑΔΟΣ ΤΕ ΠΛΗΡΟΦΟΡΙΚΗΣ

...Πέντε (5) θέσεις
ΚΛΑΔΟΣ ΤΕ ΦΥΣΙΟΘΕΡΑΠΕΥΤΩΝ

...Είκοσι πέντε (25) θέσεις
ΚΛΑΔΟΣ ΤΕ ΕΡΓΟΘΕΡΑΠΕΥΤΩΝ

...Τρεις (3) θέσεις
ΚΛΑΔΟΣ ΤΕ ΙΑΤΡΙΚΩΝ ΕΡΓΑΣΤΗΡΙΩΝ (ΤΕΧΝΟΛΟΓΩΝ)

...Είκοσι (20) θέσεις
ΚΛΑΔΟΣ ΤΕ ΡΑΔΙΟΛΟΓΙΑΣ - ΑΚΤΙΝΟΛΟΓΙΑΣ (ΧΕΙΡΙ-

...ΣΤΩΝ - ΕΜΦΑΝΙΣΤΩΝ)
Είκοσι (20) θέσεις

...ΚΛΑΔΟΣ ΤΕ ΚΟΙΝΩΝΙΚΩΝ ΛΕΙΤΟΥΡΓΩΝ
Δεκατρείς (13) θέσεις.

...ΚΛΑΔΟΣ ΤΕ ΤΕΧΝΟΛΟΓΩΝ ΤΡΟΦΙΜΩΝ
Δύο (2) θέσεις

...ΚΛΑΔΟΣ ΤΕ ΤΕΧΝΟΛΟΓΙΚΩΝ ΕΦΑΡΜΟΓΩΝ
Οκτώ (8) θέσεις.

Ο κλάδος αυτός περιλαμβάνει τις ειδικότητες: Ηλεκτρονικών -
...Τεχνικών, Υπομηχανικών και Σχεδιαστών. Το 1/2 των θέσεων του
...κλάδου αυτού κατανέμεται στις ειδικότητες:

...Ηλεκτρονικών - Τεχνικών: μία (1) θέση,
...Υπομηχανικών: δύο (2) θέσεις.

...Σχεδιαστών: μία (1) θέση
...Η κατανομή των λοιπών θέσεων στις ειδικότητες γίνεται κάθε φο-
...ρά με την απόφαση προκήρυξης αυτών.

ΚΛΑΔΟΣ ΤΕ ΕΠΟΠΤΩΝ ΔΗΜΟΣΙΑΣ ΥΓΕΙΑΣ

...Μία (1) θέση
Γ' ΚΑΤΗΓΟΡΙΑ ΔΕ

...ΚΛΑΔΟΣ ΔΕ ΔΙΟΙΚΗΤΙΚΟΣ - ΛΟΓΙΣΤΙΚΟΣ
Εξήντα πέντε (65) θέσεις.

Ο κλάδος αυτός περιλαμβάνει τις ειδικότητες: Διοικητικού - Λο-
...γιστικού, Αποθηκαρίων και Εισπρακτόρων. Το 1/2 των θέσεων του
...κλάδου αυτού κατανέμεται στις ειδικότητες:

...Διοικητικού - Λογιστικού: είκοσι εννέα (29) θέσεις
...Αποθηκαρίων: δύο (2) θέσεις

...Εισπρακτόρων: μία (1) θέση
...Η κατανομή των λοιπών θέσεων στις ειδικότητες γίνεται κάθε φο-
...ρά με την απόφαση προκήρυξης αυτών.

ΚΛΑΔΟΣ ΔΕ ΔΑΚΤΥΛΟΓΡΑΦΩΝ - ΣΤΕΝΟΓΡΑΦΩΝ

...Δεκατρείς (13) θέσεις
ΚΛΑΔΟΣ ΔΕ ΓΡΑΜΜΑΤΕΩΝ ΝΟΣΗΛΕΥΤΙΚΩΝ ΤΜΗΜΑ-

...ΤΩΝ
Πενήντα πέντε (55) θέσεις.

...ΚΛΑΔΟΣ ΔΕ ΒΙΒΛΙΟΘΗΚΑΡΙΩΝ
Τρεις (3) θέσεις

...ΚΛΑΔΟΣ ΔΕ ΙΕΡΕΩΝ
Μία (1) θέση

...ΚΛΑΔΟΣ ΔΕ ΠΑΡΑΣΚΕΥΑΣΤΩΝ
Εξήντα πέντε (65) θέσεις

...Πέντε (5) από τις θέσεις του κλάδου αυτού συμπληρώνονται κατά
...τον αριθμό που δεν συμπληρώνονται, λόγω έλλειψης υποψηφίων, οι
...θέσεις του κλάδου ΤΕ Ιατρικών εργαστηρίων (τεχνολόγων).

ΚΛΑΔΟΣ ΔΕ ΧΕΙΡΙΣΤΩΝ - ΕΜΦΑΝΙΣΤΩΝ

...Τριάντα πέντε (35) θέσεις.
...Πέντε (5) από τις θέσεις του κλάδου αυτού συμπληρώνονται κατά
...τον αριθμό που δεν συμπληρώνονται, λόγω έλλειψης υποψηφίων, οι
...θέσεις του κλάδου ΤΕ Ραδιολογίας - Ακτινολογίας (Χειριστών -
...Εμφανιστών).

...ΚΛΑΔΟΣ ΔΕ ΤΗΛΕΦΩΝΗΤΩΝ
Δέκα (10) θέσεις

...ΚΛΑΔΟΣ ΔΕ ΠΡΟΣΩΠΙΚΟΥ ΑΣΦΑΛΕΙΑΣ
Δεκαπέντε (15) θέσεις

...ΚΛΑΔΟΣ ΔΕ ΠΡΟΣΩΠΙΚΟΥ Η Ε

(20) θέσεις
ΔΟΣ ΔΕ ΜΑΓΕΙΡΩΝ
κα (11) θέσεις
ΔΟΣ ΔΕ ΤΡΑΠΕΖΟΚΟΜΩΝ - ΣΕΡΒΙΤΩΡΩΝ

(5) θέσεις
ΔΟΣ ΔΕ ΚΗΠΟΥΡΩΝ

ρις (4) θέσεις
ΔΟΣ ΔΕ ΤΕΧΝΙΚΟΣ

En τριάντα (130) θέσεις.

αυτός περιλαμβάνει τις ειδικότητες: Εργοδηγών, Μηχανικών, Υδραυλικών - Θερμοϋδραυλικών, Θερμαστών, Κλιβανιολογικών - Αποστειρωτών, Απολυμαντών, Ηλεκτροτεχνιτών, Σιδηροτεχνιτών - Ηλεκτροσυγκολλητών - Αλουμινοκατασκευαστών, Οικτιών - Κτιστών - Αιμοκονιαστών, Σχεδιαστών, Ηλεκτρονικοτεχνιτών, Ελασχοχρωματιστών - Υδροχρωματιστών, Ξυλοοικονομικών, Τζαμάδων - Ταπετσήρων, Κοπριών - Ραζωτριών, Ψυκτικών, Οδηγών αυτοκινήτων - δικυκλίων, και άλλες συναφείς ειδικότητες.

2 των θέσεων του κλάδου αυτού κατανέμεται στις ειδικότητες:

Οδηγών: τρεις (3) θέσεις
Υποτεχνιτών: εννέα (9) θέσεις
Μηχανικών - Θερμοϋδραυλικών: οκτώ (8) θέσεις
Κτιστών: δύο (2) θέσεις
Αποστειρωτών - Απολυμαντών: επτά (7) θέσεις
Ηλεκτροτεχνιτών: δεκατέσσερις (14) θέσεις
Οικτιών - Ηλεκτροσυγκολλητών - Αλουμινοκατασκευαστών: δύο (2) θέσεις

Οικτιών - Κτιστών - Αιμοκονιαστών: δύο (2) θέσεις

Κτιστών: μία (1) θέση

Ηλεκτρονικών - Τεχνιτών: τρεις (3) θέσεις

Χρωματιστών - Υδροχρωματιστών: μία (1) θέση

Οικτιών - Επιπλαστών: μία (1) θέση

Οικτιών - Ταπετσήρων: μία (1) θέση

Κοπριών - Ραζωτριών: τρεις (3) θέσεις

Οικτιών: δύο (2) θέσεις

Οικτιών αυτοκινήτων - Δικυκλίων: πέντε (5) θέσεις

Οικτιών: μία (1) θέση

Κατανομή των λοιπών θέσεων στις ειδικότητες γίνεται κάθε φορά στην απόφαση προκήρυξης αυτών.

ΔΙΤΗΡΟΡΙΑ ΥΕ

ΔΟΣ ΥΕ ΒΟΗΘΗΤΙΚΟΥ ΠΡΟΣΩΠΙΚΟΥ

En τριάντα (30) θέσεις

αυτός περιλαμβάνει τις ειδικότητες:

Καθαριστών, Οικτιών, Συνολών ανέλεγκτων, Χειριστών μηχανών αναπαγωγής και ταξινόμησης εγγράφων, Βοηθών απορριμμάτων, Ταξινόμων ιματισμού και Μεταφορέων.

2 των θέσεων του κλάδου αυτού κατανέμεται στις ειδικότητες:

Καθαριστών: τέσσερις (4) θέσεις

Οικτιών: έξι (6) θέσεις

Οικτιών ανέλεγκτων: τέσσερις (4) θέσεις

Οικτιών μηχανημάτων αναπαγωγής και ταξινόμησης εγγράφων: δύο (2) θέσεις.

Οικτιών απορριμμάτων: δύο (2) θέσεις

Οικτιών ιματισμού: δύο (2) θέσεις

Οικτιών μεταφορέων: έξι (6) θέσεις.

Κατανομή των λοιπών θέσεων στις ειδικότητες γίνεται κάθε φορά στην απόφαση προκήρυξης αυτών.

ΔΟΣ ΥΕ ΠΡΟΣΩΠΙΚΟΥ ΚΑΘΑΡΙΟΤΗΤΑΣ

En τριάντα οκτώ (118) θέσεις

αυτός περιλαμβάνει τις ειδικότητες:

Καθαριστών - τριών, Πλυντών - τριών, Πρασινολογικών - τριών, Επιπέλεας κήπων. Το 1/2 των θέσεων του κλάδου κατανέμεται στις ειδικότητες:

Καθαριστών - τριών: τριάντα έξι (16) θέσεις

Οικτιών - τριών: έξι (6) θέσεις

Καθαριστών - Σιδερωτών - τριών: έξι (6) θέσεις

Επιπέλεας κήπων: μία (1) θέση.

Κατανομή των λοιπών θέσεων στις ειδικότητες γίνεται κάθε φορά στην απόφαση προκήρυξης αυτών.

Ενενήντα οκτώ (98) θέσεις

Ο κλάδος αυτός περιλαμβάνει τις ειδικότητες:

Βοηθών μαγειρών, Τραπεζοκόμων και Λαντζέρηδων. Το 1/2 των θέσεων του κλάδου αυτού κατανέμεται στις ειδικότητες:

Βοηθών μαγειρών: δύο (2) θέσεις

Τραπεζοκόμων: σαράντα δύο (42) θέσεις

Λαντζέρηδων: πέντε (5) θέσεις

Η κατανομή των λοιπών θέσεων στις ειδικότητες γίνεται κάθε φορά με την απόφαση προκήρυξης αυτών.

ΚΛΑΔΟΣ ΥΕ ΕΡΓΑΤΩΝ

Δέκα (10) θέσεις

ΚΛΑΔΟΣ ΥΕ ΦΥΛΛΑΚΩΝ - ΝΥΚΤΟΦΥΛΑΚΩΝ

Έξι (6) θέσεις

Ε' ΘΕΣΕΙΣ ΜΕ ΜΙΣΘΟ ΕΝΤΟΛΗΣ

Δύο (2) θέσεις δικηγόρων.

Άρθρο 13.

Προσόντα διορισμού.

1. Για το διορισμό στις θέσεις που συνιστούνται με τις διατάξεις των άρθρων 10, 11 και 12 τα κατά κατηγορία, κλάδο και ειδικότητα προσόντα ορίζονται από τη Δ10Δ/Φ. 01/23/4205/30.4.86 απόφαση του Υπουργού Προεδρίας της Κυβέρνησης «Καθορισμός προσόντων διορισμού» (Προσωνολόγιο - Κλαδολόγιο) (Φ.Ε.Κ. 318/Β/86).

2. Για τις θέσεις δικηγόρων με μισθό εντολής απαιτείται επιπλέον των τυπικών προσόντων και άδεια άσκησης δικηγορίας στον Άρειο Πάγο.

3. Για τις θέσεις του κλάδου ΔΕ προσωπικού ασφαλείας απαιτούνται τα προσόντα που ορίζονται για τον κλάδο ΔΕ Διοικητικό - Λογιστικό.

Για τη διαδικασία όμως πρόσληψης και τα θέματα υπηρεσιακής κατάστασης εφαρμόζονται οι διατάξεις του Ν. 1339/83, όπως ισχύουν κάθε φορά.

4. Για τις θέσεις του κλάδου ΔΕ γραμματέων νοσηλευτικών τμημάτων απαιτείται απολυτήριο τίτλου Λυκείου ή εξετασίου Γυμνασίου ή ισότιμου σχολείου ανεξάρτητα από ειδικότητα και καλή γνώση μίας ή δύο κατά περίπτωση ξένων γλωσσών, που ορίζονται με την προκήρυξη πλήρωσης των θέσεων αυτών, καθώς και καλή γνώση ελληνικής και λατινικής γραφομηχανής.

Άρθρο 14.

Προϊστάμενοι Υπηρεσιών.

1. Στην Ιατρική Υπηρεσία προϊστάται η Επιστημονική Επιτροπή του άρθρου 12 του Ν. 1397/83. Στους τομείς και τα τμήματα αυτής οι προϊστάμενοι ορίζονται σύμφωνα με τις διατάξεις των παραγράφων 3 και 4 του άρθρου 11 του Ν. 1397/83.

2. Στο Φαρμακευτικό τμήμα προϊστάται υπάλληλος με βαθμό α' της κατηγορίας ΠΕ του κλάδου φαρμακοποιών.

3. Στη Νοσηλευτική Υπηρεσία προϊστάται:

α) Στη Διεύθυνση, υπάλληλος με βαθμό α' της κατηγορίας ΙΙΕ ή ΤΕ του κλάδου νοσηλευτών - τριών.

β) Στους τομείς, υπάλληλος με βαθμό α' της κατηγορίας ΙΙΕ ή ΤΕ του κλάδου νοσηλευτών - τριών

γ) Στα τμήματα, υπάλληλος με βαθμό α' της κατηγορίας ΙΙΕ ή ΤΕ του κλάδου νοσηλευτών - τριών ή της κατηγορίας ΤΕ του κλάδου μαίων για τα μαιευτικά τμήματα και εφόσον δεν υπάρχει, υπάλληλος της κατηγορίας ΔΕ του κλάδου αδελφών νοσηκόμων με βαθμό α'.

4. Στη Διοικητική Υπηρεσία προϊστάται:

α) Στη Διεύθυνση και στις Υποδιευθύνσεις Διοικητικού και Οικονομικού, υπάλληλος με βαθμό α' της κατηγορίας ΙΙΕ του κλάδου Διοικητικού - Λογιστικού.

β) Στην Υποδιεύθυνση Τεχνικού, υπάλληλος με βαθμό α' της κατηγορίας ΙΙΕ του κλάδου μηχανικών.

Για τις περιπτώσεις α και β αν δεν υπάρχουν υπάλληλοι με βαθμό α' της κατηγορίας ΙΙΕ, προϊστάται υπάλληλος με βαθμό β' της ίδιας κατηγορίας και αν δεν υπάρχουν, υπάλληλος με βαθμό α' της κατηγορίας ΤΕ των αντιστοιχών κλάδων.

5. Στην Υποδιεύθυνση Τεχνικού, υπάλληλος με βαθμό α' της κατηγορίας ΙΙΕ του κλάδου μηχανικών.

των και Γραμματείας Εξωτερικών Ιατρείων, υπάλληλοι κ' της κατηγορίας ΠΕ του κλάδου Διοικητικού - Λογιστικής κατηγορίας ΤΕ του κλάδου διοίκησης νοσοκομείων ή της ΔΕ του κλάδου Διοικητικού - Λογιστικού.

επίμηνα Οικονομικού, υπάλληλος με βαθμό α' της κατηγορίας κλάδου Διοικητικού - Λογιστικού ή της κατηγορίας ΤΕ κ' λογιστικής.

επίμηνα Τεχνικού, υπάλληλος με βαθμό α' της κατηγορίας κλάδου μηχανικών ή της κατηγορίας ΤΕ του κλάδου τεχνο-εφαρμογών.

επίμηνα Πληροφορικής - Οργάνωσης, υπάλληλος με βαθμ. κατηγορίας ΠΕ ή ΤΕ του κλάδου πληροφορικής.

επίμηνα Διατροφής, υπάλληλος με βαθμό α' της κατηγορίας κλάδου διαιτολόγων.

επίμηνα Κοινωνικής Υπηρεσίας, υπάλληλος με βαθμό α' της κατηγορίας ΠΕ ή ΤΕ του κλάδου κοινωνικών λειτουργιών.

επίμηνα Βιοϊατρικής Τεχνολογίας, υπάλληλος με βαθμό α' της κατηγορίας ΠΕ του κλάδου μηχανικών ή της κατηγορίας ΤΕ του κλάδου τεχνολογικών εφαρμογών.

επίμηνα Παραϊατρικών Επαγγελματιών (Τεχνολόγων), με βαθμό α' της κατηγορίας ΤΕ του κλάδου ιατρικών εργασιών ή του κλάδου ραδιολογίας - ακτινολογίας ή του κλάδου φυσικών ή του κλάδου φυσιοθεραπευτών ή της κατηγορίας κλάδου παρασκευαστών ή του κλάδου χειριστών - εμφανι-

αυτοτελή Γραφεία Επιστάσις και Ιματισμού υπάλληλος κ' της κατηγορίας ΤΕ του κλάδου διοίκησης νοσοκομείων κατηγορίας ΔΕ του κλάδου Διοικητικού - Λογιστικού.

υπάλληλοι που θα προδίστανται στο Φαρμακευτικό επίμηνα. εθνική Υπηρεσία, στη Διοικητική Υπηρεσία και στις οργανώσεις αυτών, σύμφωνα με τις παραγράφους 2, 3 και 4 της άρθρου ορίζονται: σύμφωνα με τις διατάξεις του άρθρου 386/86 «Βαθμολογική διάφραση των θέσεων του Δημοσίου Δ.Δ. και Ο.Τ.Α. και άλλες διατάξεις» (ΦΕΚ 37/Α/86).

Τελικές διατάξεις.

Άρθρο 15.

Έσοδα.

Οι πόροι του νοσοκομείου είναι:

τιμολογήσεις από τον κρατικό τακτικό προϋπολογισμό και ερμηνευτικό δημόσιων επενδύσεων.

εσοτάξεις από νοσήλεια, εξετάστρα και λοιπές αμοιβές για υπηρεσιών.

προσδοκία από την ίδια αυτού περιουσία και

έσοδα από δωρεές, κληροδοτήματα, εκποιήσεις κ.λπ.

Άρθρο 16.

Προσωπικό παρέχεται δωρεάν τροφή ως εξής:

προσωπικό που εργάζεται κατά το κανονικό ωράριο εργασιών ενός γεύματος και αφού τελειώσει το ωράριό του.

προσωπικό που εργάζεται σε κυκλικό ωράριο (βάρδιες) παράδειγμα αν η βάρδια του είναι απογευματινή ή πρόγευμα αν περινή και:

προσωπικό που εφημερεύει πέραν από το τακτικό ωράριο του παρέχεται επιπλέον βράδινο ή πρόγευμα ή και τα δύο με το χρόνο της εφημερίας του.

Αυτή να δημοσιευθεί στην Εφημερίδα της Κυβερνή-

Αθήνα, 23 Δεκεμβρίου 1987

Ο ΥΠΟΥΡΓΟΣ
ΓΙΑΝΝΗΣ ΦΑΩΡΟΣ

Ο ΝΟΜΑΡΧΗΣ ΑΧΑΪΑΣ

Έχοντας υπόψη:

1. Τις διατάξεις του άρθρου 175 του Δημοτικού και Κοινοτικού Κώδικα (Π.Δ. 76/85).

2. Τις αποφάσεις του Κοινοτικού Συμβουλίου Βαλιμητικών του Νομού Αχαΐας αριθ. 53 και 50/87.

3. Τις διατάξεις του Προεδρικού Διατάγματος 331/83 «μεταβίβαση αρμοδιοτήτων του Υπουργού Εσωτερικών στους Νομάρχες», αποφασίζουμε:

1. Συστήνουμε ίδιο νομικό πρόσωπο με το όνομα «Αργυροπούλειο Πνευματικό Κέντρο Κοινότητας Βαλιμητικών».

2. Σκοπός του νομικού αυτού προσώπου είναι η συμβολή στην πολιτιστική ανάπτυξη του τόπου και στην πνευματική καλλιέργεια των κατοίκων και ιδιαίτερα των νέων του χωριού, όσο και της γύρω περιοχής όπου δεν υπάρχει παρόμοιο ίδρυμα.

3. Πόροι αυτού είναι: α) Η ετήσια επιχορήγηση της Κοινότητας που σύμφωνα με την απόφαση του Κοινοτικού Συμβουλίου ανέρχεται στο ποσό των 50.000 δραχ. β) Κάθε παροχή του Κράτους. γ) Πάσης φύσης εισφορές, δωρεές, κληρονομίες και κληροδοσίες. δ) Εισπράξεις από το αντιτίμο των παρεχομένων από το νομικό πρόσωπο υπηρεσιών ή πράξεων.

4. Το νομικό πρόσωπο θα στεγαστεί στο ισόγειο του Κοινοτικού Κτιρίου.

5. Το συνιστώμενο νομικό πρόσωπο θα διοικείται από επταμελές διοικητικό συμβούλιο αποτελούμενο από τους εξής: α) από τον Πρόεδρο της Κοινότητας ως Πρόεδρο β-στ) πέντε κοινοτικούς συμβούλους ζ) από ένα μόνιμο κάτοικο που θα εκλέγεται από το Κοινοτικό Συμβούλιο. Το Διοικητικό Συμβούλιο εκλέγει από τα μέλη του τον αντιπρόεδρο, το γραμματέα, τον ταμία και τον έφορο.

Η θητεία του Διοικητικού Συμβουλίου ακολουθεί την Κοινοτική περίοδο.

6. Το νομικό πρόσωπο εκπροσωπείται ενώπιον των δικαστηρίων και πάσης αρχής από τον Πρόεδρο της Κοινότητας και σε περίπτωση απουσίας ή κωλύματος από τον αντιπρόεδρο.

Η απόφαση αυτή να δημοσιευθεί στην Εφημερίδα της Κυβερνήσεως.

Πάτρα, 24 Νοεμβρίου 1987

Ο Νομάρχης
ΔΗΜ. ΠΑΝΤΑΖΗΣ

Αριθ. Α. 4483

(3)

Προσαρμογή Οργανισμού Εσωτερικής Υπηρεσίας Κοινότητας Λουσι-κίων στο Ν. 1586/86.

Ο ΝΟΜΑΡΧΗΣ ΑΧΑΪΑΣ

Έχοντας υπόψη:

1. Τις διατάξεις των άρθρων 12 παρ. 3 και 6 Ν. 1188/81, 1, 3, 4, 5, 9 και 15 Ν. 1586/86.

2. Τις σχετικές με το θέμα εγκυκλίους μας 83/Α 11206/21.4.86 και Α. 27758/23.8.86.

3. Το 747/1.12.86 έγγραφο του Προέδρου της Κοινότητας Λουσι-κίων, με το οποίο στάλθηκε στην υπηρεσία μας η 23/86 απόφαση του Κοινοτικού Συμβουλίου Λουσικίων, περί προσαρμογής του Οργαν. Εσωτερικής Υπηρεσίας της Κοινότητας, σύμφωνα με τις διατάξεις του Ν. 1586/86.

4. Τις αποφάσεις μας Α. 18350/3.6.78 και Α. 11352/2.1.79 κ.λπ., με τις οποίες εγκρίθηκε η τροποποίηση, προσαρμογή κ.λπ. του παραπάνω οργανισμού.

5. Την σύμφωνη γνώμη του Κοινοτικού Συμβουλίου του άρθρου 5 Ν. 1188/81.

6. Τις ανάγκες της Κοινότητας Λουσικίων, αποφασίζουμε:

1. Εγκρίνουμε την 23/1986 απόφαση του Κοινοτικού Συμβουλίου Λουσικίων, με την οποία προσαρμόζεται ο Οργανισμός Εσωτερικής Υπηρεσίας της Κοινότητας Λουσικίων της Αχαΐας με τον Ν. 1586/86.

Άρθρο 1.
Διάρθρωση.

ινότητας διαρθρώνεται ως εξής:

την παρακάτω θέση

ητικού
θμούς Γ-Α

- β) Κλάδος ΔΕ5 Εργοδηγών
Μία (1) θέση με βαθμό Γ-Α.
 - γ) Κλάδος ΔΕ14 Ελεγκτών Εσόδων - Εξόδων Ο.Τ.Α.
Δύο (2) θέσεις με βαθμούς Γ-Α.
 - δ) Κλάδος ΔΕ15 Εισπρακτόρων Ο.Τ.Α.
Δύο (2) θέσεις με βαθμούς Γ-Α.
2. Κατηγορία ΥΕ
- α) Κλάδος ΥΕ1 Κλητήρων - Θυρωρών Γενικών Καθηκόντων
Μία (1) θέση με βαθμό Δ-Γ
Τεχνικό - Βοηθητικό προσωπικό
 - α) Θέσεις που κατέχονται με σχέση εργασίας Ι.Δ. αορίστου χρόνου
βάσει Β.Δ. 715/72.

- Μία (1) θέση υδρονομία
- Μία (1) θέση οδηγού αυτοκινήτου καθαριότητας
- Δύο (2) θέσεις εργατών καθαριότητας οδών, αφοδευτηρίων
- Μία (1) θέση εργάτου καθαριότητας σφαγείων.

β) Προσωρινές θέσεις με σχέση εργασίας Ι.Δ. αορίστου χρόνου των παρ. 1 και 2 άρθρου 5 Ν. 1476/84, που κατέχονται:

Μία (1) θέση εργάτου καθαριότητας κοινόχρηστων χώρων, πλατειών και χώρου λαϊκής αγοράς.

Επειδή οι παραπάνω θέσεις του τεχνικού - βοηθητικού προσωπικού είναι θέσεις με σχέση εργασίας ιδιωτικού δικαίου αορίστου χρόνου και όταν με την καθ' οιονδήποτε τρόπο κενωσή τους αυτοδικαίως καταργούνται και επειδή οι θέσεις αυτές εξυπηρετούν πάγιας ανάγκες της Κοινότητας, με συνέπεια όταν κενωθούν θα προκληθεί αδυναμία αντιμετώπισης των αναγκών και προβλημάτων αυτής, συνιστώνται στον Ο.Ε.Υ. της Κοινότητας θέσεις κατηγορίας υπαλλήλων, ως εξής:

- Κατηγορία ΥΕ Βοηθητικού Προσωπικού
- Κλάδος ΥΕ16 Προσωπικού Καθαριότητας
- Τέσσερες (4) θέσεις με βαθμό Δ-Γ (για εργασίες καθαρισμού σφαγείων, αφοδευτηρίων, οδοκαθαριστών, υδρονομία και άλλες βοηθητικές εργασίες).

- Κατηγορία ΔΕ Τεχνικού Προσωπικού
- Κλάδος ΔΕ29 οδηγών αυτοκινήτων
- Μία (1) θέση με βαθμό Γ-Α

Προϊστάμενος του Τμήματος θα είναι υπάλληλος της Κοινότητας κατηγορίας ΔΕ1 Διοικητικού με βαθμό Α' και εάν δεν υπάρχει υπάλληλος με βαθμό Α' επιλέγεται προσωρινά υπάλληλος με βαθμό Β' έως ότου καταστεί δυνατή η επιλογή υπαλλήλου με βαθμό Α'. Αν δεν υπάρχει και υπάλληλος με βαθμό Β' επιλέγεται προσωρινά υπάλληλος με βαθμό Γ' με ένα έτος τουλάχιστον υπηρεσία στο βαθμό αυτό έως ότου καταστεί δυνατή η επιλογή υπαλλήλου με βαθμό Β', επειδή με το συνολικό αριθμό των θέσεων που προβλέπει ο Ο.Ε.Υ. της Κοινότητας είναι δυνατή η σύσταση του Τμήματος.

Η απόφαση αυτή να δημοσιευθεί στην Εφημερίδα της Κυβερνήσεως.

Πάτρα, 13 Νοεμβρίου

Ο Νομάρχης
ΔΗΜ. ΠΑΝΤΑΖΗΣ

(4)

Αριθ. 5106/οικ.

(5)

Σύσταση θέσεων και κατάταξη προσωπικού σε προσωρινές θέσεις ιδιωτικού δικαίου αορίστου χρόνου στην 3η ΔΕΚΕ Πατρών.

Ο ΓΕΝΙΚΟΣ ΓΡΑΜΜΑΤΕΑΣ ΤΗΣ ΠΕΡΙΦΕΡΕΙΑΣ ΔΥΤΙΚΗΣ ΕΛΛΑΔΑΣ

Με την 5106/οικ/1.12.87 απόφαση του Γενικού Γραμματέα της Περιφέρειας Δυτικής Ελλάδας που εκδόθηκε σύμφωνα με τις διατάξεις του άρθρου 1 παρ. 4 της Κ.Υ.Α ΔΙΠΠΔ/Φ. 42/24/11440/31.12.86 διαπιστώθηκε η αυτοδίκαιη σύσταση στην 3η ΔΕΚΕ Πατρών προσωρινής θέσεως προσωπικού με σχέση εργασίας ιδιωτικού δικαίου αορίστου χρόνου, ήτοι οξυγονοκόλλητη ηλεκτροσυγκολλητή θέση μία (1).

Η θέση αυτή καταργείται αυτοδίκαια μόλις κενωθεί με οποιοδήποτε τρόπο.

Πάτρα, 1 Δεκεμβρίου 1987

Ο Γενικός Γραμματέας
ΒΑΓΓΕΛΗΣ ΓΙΑΝΝΑΚΟΥΛΙΑΣ

Ο Νομάρχης
ΔΗΜ. ΠΑΝΤΑΖΗΣ

Παραρτηματικό Οργ. Εσωτερικής Υπηρεσίας Κοινότητας

Ο ΝΟΜΑΡΧΗΣ ΑΧΑΪΑΣ

Τη: 54/86 (ορθή επανάληψη) του Κοινοτικού Συμβουλίου των άρθρων 12 του Ν. 1188/81 και 153 του ν. 781, αριθ. 3-4/15.10.87.

μή κατάσταση της Κοινότητας Κάτω Αχαΐας, του Ν. 1586/86, αποφασίζουμε: την απόφαση του Κοινοτικού Συμβουλίου Κάτω Α (ορθή επανάληψη) περί τροποποίησης και προκρίσεως Εσωτερικής Υπηρεσίας της Κοινότητας παρακάτω:

Ε.

με βαθμό Γ-Α



ΕΠΙΧΡΕΩΣΗ ΤΗΣ ΚΥΒΕΡΝΗΣΕΩΣ ΤΗΣ ΕΛΛΗΝΙΚΗΣ ΔΗΜΟΚΡΑΤΙΑΣ

Α Θ Η Ν Α
5 ΙΑΝΟΥΑΡΙΟΥ 1987

ΤΕΥΧΟΣ ΔΕΥΤΕΡΟ

ΑΡΙΘΜΟΣ ΦΥΛΛΟΥ
15

ΥΡΓΙΚΕΣ ΑΠΟΦΑΣΕΙΣ & ΕΓΚΡΙΣΕΙΣ

Α35/είκ. 19185

Απόφαση του Οργανισμού του ΓΕΝΙΚΟΥ ΝΟΣΟΚΟΜΕΙΟΥ ΠΑΤΡΩΝ «Ο ΑΓΙΟΣ ΑΝΔΡΕΑΣ».

Ο ΥΠΟΥΡΓΟΣ

Σ. ΠΡΟΝΟΙΑΣ ΚΑΙ ΚΟΙΝΩΝ. ΑΣΦΑΛΙΣΕΩΝ

Έχοντας υπόψη:

τις διατάξεις των παραγράφων 1, 2, 3 και 4 του Ν. 1397/1983 «Εθνικό Σύστημα Υγείας» (143/Α/1983).

το Ν. 87/1986 Π.Δ. «Ενιαίο πλαίσιο οργάνωσης των κλινικών» (ΦΕΚ 32/Α/1986).

την απόφαση 20/28.3.86 του Διοικητικού Συμβουλίου του Γενικού Νοσοκομείου Πατρών «Ο ΑΓΙΟΣ ΑΝΔΡΕΑΣ», έσοδα:

Άρθρο 1.

Ο Οργανισμός του Γενικού Νοσοκομείου Πατρών «Ο Α. ΑΝΔΡΕΑΣ», όπως αυτός ισχύει με το 187/1981 περί τροποποίησης και συμπλήρωσης του Οργανισμού Γενικού Νοσοκομείου Πατρών «Ο ΑΓΙΟΣ ΑΝΔΡΕΑΣ» (ΦΕΚ 53/Α/1981), αναδιοργανώνεται σύμφωνα με τις διατάξεις της απόφασης αυτής.

Άρθρο 2.

Η νέα μορφή — Επωνυμία — Έδρα — Σφραγίδα.

Το Νοσοκομείο αυτό, που υπάγεται στις διατάξεις του Ν. 2592/53 «περί οργάνωσης της Ιατρικής Αντιπρόστασης» (ΦΕΚ 254/Α/53) και αποτελεί νομικό πρόσωπο δημοσίου δικαίου, που διέπεται από τις διατάξεις του Ν.Δ. 100/53 «περί τροποποίησης και συμπλήρωσης μεταγενέστερα» και από τις διατάξεις του Ν. 1397/83 «Εθνικό Σύστημα Υγείας», ορίζεται ως Περιφερειακό Γενικό Νοσοκομείο Πατρών «Ο ΑΓΙΟΣ ΑΝΔΡΕΑΣ» και φέρει την επωνυμία ΠΕΡΙΦΕΡΕΙΑΚΟ ΓΕΝΙΚΟ ΝΟΣΟΚΟΜΕΙΟ ΠΑΤΡΩΝ «Ο ΑΓΙΟΣ ΑΝΔΡΕΑΣ».

2. Έδρα της κεντρικής υπηρεσίας του Νοσοκομείου είναι η πόλη της Πάτρας.

3. Το Νοσοκομείο έχει σφραγίδα στρογγυλή στην οποία αναγράφονται σε επάλληλους κύκλους «ΕΛΛΗΝΙΚΗ ΔΗΜΟΚΡΑΤΙΑ — ΥΠΟΥΡΓΕΙΟ ΥΓΕΙΑΣ, ΠΡΟΝΟΙΑΣ ΚΑΙ ΚΟΙΝΩΝΙΚΩΝ ΑΣΦΑΛΙΣΕΩΝ — ΠΕΡΙΦΕΡΕΙΑΚΟ ΓΕΝΙΚΟ ΝΟΣΟΚΟΜΕΙΟ ΠΑΤΡΩΝ «Ο ΑΓΙΟΣ ΑΝΔΡΕΑΣ» και στη μέση το Εθνόσημο.

Άρθρο 3.

Σκοπός.

Σκοπός του Νοσοκομείου είναι:

α) Η παροχή, στο πλαίσιο και στην έκταση της διάρθρωσης της Ιατρικής του Υπουργείου, πρωτοβάθμιας και δευτεροβάθμιας περίθαλψης, ισότιμα για κάθε πολίτη, ανεξάρτητα από την οικονομική, κοινωνική και επαγγελματική του κατάσταση, σύμφωνα με τους κανόνες του «Εθνικού Συστήματος Υγείας».

β) Η ανάπτυξη και προαγωγή της ιατρικής έρευνας.

γ) Η εφαρμογή προγραμμάτων ειδικότητας συνεχούς εκπαίδευσης γιατρών καθώς και εκπαίδευσης και επιμόρφωσης λειτουργών άλλων κλάδων Υγείας.

Άρθρο 4.

Έσοδα.

Τα έσοδα του Νοσοκομείου είναι:

α) Οι επιχορηγήσεις από τον κρατικό τακτικό προϋπολογισμό και από τον προϋπολογισμό δημοσίων επενδύσεων.

β) Οι εισπράξεις από νοσήλια, εξετάσματα και λοιπές κλιπές για παροχή υπηρεσιών.

γ) Οι πρόσδοι από την ίδια αυτού περιουσία.

δ) Τα έσοδα από δωρεές, κληροδοτήματα, εκποιήσεις κλπ.

Άρθρο 5.

Δύναμη κρεβάτιών.

Η συνολική δύναμη του Νοσοκομείου ορίζεται σε πεντακόσια πενήντα (550) κρεβάτια.

Άρθρο 6
Διάκριση Υπηρεσιών

1. Το Νοσοκομείο απαρτίζεται από τις υπηρεσίες:

- α) Ιατρική
β) Νοσηλευτική
γ) Διοικητική

2. Κάθε υπηρεσία έχει τη δική της ξεχωριστή ουσιοκρατία και ιεραρχική διάρθρωση. Οι τρεις υπηρεσίες είναι μεταξύ τους ισοτιμίες και υπάγονται ιεραρχικά στον Πρόεδρο του Διοικητικού Συμβουλίου του Νοσοκομείου.

3. Το προσωπικό που τοποθετείται και υπηρετεί σε άλλη υπηρεσία από αυτή που υπάγεται κατά κλάδο και κατηγορία, σύμφωνα με τις διατάξεις της απόφασης αυτής, υπάγεται ιεραρχικά στην υπηρεσία που υπηρετεί.

Άρθρο 7
Διάρθρωση Ιατρικής Υπηρεσίας

1. Η Ιατρική Υπηρεσία του Νοσοκομείου διαρθρώνεται:

α) Τρεις Τομείς:

- α1. Παθολογικό με δύναμη διακόσια πενήντα (250) κρεβάτια.
α2. Χειρουργικό με δύναμη διακόσια εβδομήντα πέντε (275) κρεβάτια.
α3. Ψυχιατρικό με δύναμη είκοσι πέντε (25) κρεβάτια.
α4. Εργαστηριακό.

β) Δεκα διατομεακά τμήματα:

- β1. Εμερήσιας Κοσμησίας
β2. Στειγόντων Περιστατικών
2. Κάθε τομέας διαρθρώνεται σε τμήματα και μονάδες ως εξής:

Α' ΠΑΘΟΛΟΓΙΚΟΣ ΤΟΜΕΑΣ

α) Τμήματα:

- α1. Ένα (1) Παθολογικό
α2. Ένα (1) Καρδιολογικό
α3. Ένα (1) Αιματολογικό
α4. Ένα (1) Γαστροεντερολογικό
α5. Ένα (1) Δερματολογικό
α6. Ένα (1) Νεφρολογικό
α7. Ένα (1) Ρευματολογικό

β) Μονάδες:

- β1. Τεχνητού Σπυρού
β2. Αιμοδυναμικής
β3. Εμφραγμάτων
β4. Μεσογαστρικής Αναίμιδας
β5. Ενδοσκοπήσεων
β6. Ιγμειοθεραπείας
β7. Χρόνιας Φορητής Περιτοναϊκής Διύλισης

Β' ΧΕΙΡΟΥΡΓΙΚΟΣ ΤΟΜΕΑΣ

α) Τμήματα:

- α1. Ένα (1) Γενικής Χειρουργικής
α2. Ένα (1) Ορθοπεδικό
α3. Ένα (1) Ουρολογικό
α4. Ένα (1) Οφθαλμολογικό
α5. Ένα (1) Ωτορινολαρυγγολογικό
α6. Ένα (1) Μαιευτικό - Γυναικολογικό
α7. Ένα (1) Πλαστικής Χειρουργικής
α8. Ένα (1) Γνωσχειρουργικό
α9. Ένα (1) Αναισθησιολογικό

β) Μονάδες:

- β1. Στατικής Θεραπείας
β2. Ανάπτυξης

Γ' ΕΡΓΑΣΤΗΡΙΑΚΕΣ ΥΠΗΡΕΣΙΕΣ

α) Τμήματα:

- α1. Ένα (1) Μικροβιολογικό
α2. Ένα (1) Πυρηνικής Ιατρικής
α3. Ένα (1) Ακτινοδιαγνωστικό
α4. Ένα (1) Αξονικής Τομογραφίας
α5. Ένα (1) Αιματολογικό
α6. Ένα (1) Αιμοδοσίας
α7. Ένα (1) Βιοχημικό
α8. Ένα (1) Ιατρικής Φυσικής και Τεχνολογίας
α9. Ένα (1) Φαρμακευτικό

β) Μονάδες:

- β1. Τοξικολογική
β2. Ιατροδικαστική

3. Στους τομείς λειτουργούν τακτικά εξωτερικά ιατρεία αντίστοιχων ειδικοτήτων με τις ειδικότητες των γιατών που υπερεχούν στο Νοσοκομείο.

4. Γενετιστηριακές Ειδικές, Εργαστήρια και Μονάδες που εγκαθίστανται στο Νοσοκομείο, σύμφωνα με το άρθρο 13 του Ν. 1397/83, υπάγονται στους αντίστοιχους τομείς της Ιατρικής Υπηρεσίας.

Άρθρο 8

Διάρθρωση Νοσηλευτικής Υπηρεσίας

1. Η Νοσηλευτική Υπηρεσία αποτελεί διεύθυνση και διαρθρώνεται σε τρεις (3) τομείς 1ο, 2ο και 3ο του ο καθένας διαρθρώνεται σε τμήματα ως ακολούθως:

- α) Ο 1ος τομέας σε επτά (7) τμήματα, που καλύπτουν τον Παθολογικό τομέα της Ιατρικής Υπηρεσίας.
β) Ο 2ος τομέας σε οκτώ (8) τμήματα, που καλύπτουν τον Χειρουργικό τομέα της Ιατρικής Υπηρεσίας.
γ) Ο 3ος τομέας σε πέντε (5) τμήματα, που καλύπτουν αντίστοιχα τον Εργαστηριακό τομέα, τα Εξωτερικά Ιατρεία, τα Διατομεακά τμήματα (Εμερήσιας Κοσμησίας και Στειγόντων Περιστατικών), τον Ψυχιατρικό τομέα και τα Χειρουργεία της Ιατρικής Υπηρεσίας.

2. Στο Νοσοκομείο συνιστάται Νοσηλευτική Επιτροπή που αποτελείται από:

- α) Τον Διευθυντή - τοια της Νοσηλευτικής Υπηρεσίας, ως Πρόεδρο.
β) Ένα (1) Προϊστάμενο τμήματος από κάθε τομέα.
γ) Ένα (1) Διπλωματούχο τμήματος από κάθε τομέα.
Τα μέλη (β) και (γ) εκλέγονται για δύο (2) χρόνια με μυστική ψηφοφορία από το νοσηλευτικό προσωπικό του αντίστοιχου τομέα που συνέρχεται με πρόσκληση του Προϊσταμένου αυτού. Τα μέλη της Νοσηλευτικής Επιτροπής εκλέγουν με μυστική ψηφοφορία τον Αντιπρόεδρο μεταξύ των υπό στοιχείων (β) μελών και τον Γραμματέα μεταξύ των υπό στοιχείων (γ) μελών. Η Νοσηλευτική Επιτροπή γνωμοδοτεί για κάθε θέμα που αφορά την οργάνωση και λειτουργία της Νοσηλευτικής Υπηρεσίας και εισηγείται σχετικά με τον Πρόεδρό της στα αρμόδια όργανα του Νοσοκομείου.

Άρθρο 9

Διάρθρωση Διοικητικής Υπηρεσίας

1. Η Διοικητική Υπηρεσία του Νοσοκομείου αποτελεί διεύθυνση και διαρθρώνεται σε τρεις (3) Υποδιευθύνσεις:

- α) Υποδιεύθυνση Διοικητικού, β) Υποδιεύθυνση Οικονομικού
γ) Υποδιεύθυνση Τεχνικού

Κάθε Υποδιεύθυνση διαρθρώνεται σε τμήματα και αυτοτελή γραφεία, όπως στις ακόλουθες παραγράφους.

Υποδιεύθυνση Διοικητικού στα τμήματα:

κοσμητικού
καματείας
νησης Αρρώστων
καματείας Εξωτερικών Ιατρείων
ινανικής Υπηρεσίας

Λογιστηκόν Επαγγελμάτων (Τεχνολόγων)Υποδιεύθυνση Οικονομικού στα τμήματα:

κοσμητικού
-προφορικής - Οργάνωσης
-ατροφής

Πα Αυτοτελή Γραφεία:

επιστάσιος
ματισμού

Ε Υποδιεύθυνση Τεχνικού στα τμήματα:

εχνικού
-εξιατικής Τεχνολογίας

Λοθορο 70

Αρμοδιότητες Υπηρεσιών

ομοδιότητες κάθε υπηρεσίας του Νοσοκομείου ορίζονται
ολούδας:

Αρμοδιότητες Ιατρικής Υπηρεσίας είναι:

Ε τρώθησι και προαγωγή της υγείας, της έρευνας και
εκπαίδευσης, η παροχή υπηρεσιών Υγείας και ο τραυματι-
ες και ο έλεγχος των παρεχομένων υπηρεσιών.

Αρμοδιότητες Θεραπευτικού Τμήματος:

Έχει την ευθύνη για τον προγραμματισμό κρηθθειών, την
η, την ταξινόμηση, την παρασκευή ιδιοσκευασμάτων, τον
α, την χορήγηση, την διανομή, την διακίνηση και δια-
ση του φαρμακευτικού και λοιπού υλικού αρμοδιότητας του
η. Ακόμη έχει την ευθύνη του Επισημωτικού ελέγχου του
πυλογίου, της εκτέλεσης οποιασδήποτε συνταγής που θα
πει το ιατρικό τμήμα καθώς και του ελέγχου των προς εκ-
ση συνταγών.

Αρμοδιότητες της Νοσηλευτικής Υπηρεσίας είναι:

Ε παροχή νοσηλείας στους αρρώστους, σύμφωνα με τα
τμήματα της νοσηλευτικής και στο πλαίσιο των κατευθύνσεων
επευθύνων σε κάθε περίπτωση γιατρών, η προώθηση και
τητή της νοσηλευτικής και της εκπαίδευσης στον
α αυτό και ο προγραμματισμός και ο έλεγχος των παρεχομένων
εσών.

Αρμοδιότητες της Διοικητικής Υπηρεσίας είναι:

ηα Προσωπικού: φροντίζει για κάθε θέμα που έχει σχέση
την υπηρεσιακή κατάσταση του προσωπικού του Νοσοκομείου,
ς και για την στοπτεία και έλεγχο του προσωπικού όλων
υπηρεσιών του Νοσοκομείου.

ηβ Γραμματείας: φροντίζει για κάθε θέμα που έχει
η με την οργάνωση της γραμματειακής στήριξης σύμφωνα
της αποφάσεις της Διοίκησης και των άλλων υπηρεσιών
Νοσοκομείου, την τήρηση του γενικού πρωτοκόλλου, την
είνηση της αλληλογραφίας και την αντιμετώπιση, κάθε
πλήματος για την διεκπεραίωση του έργου του Νοσοκομείου.

ηγ Τμήμα Είλησης Αρρώστων: Η φροντίδα για την έκδοση εισ-
ων για την εισαγωγή των αρρώστων, την έκδοση των εξί-
ων και την τήρηση καταλόγου αναμονής εισαγωγής. Πρέπει
κίο κενών κάθε φορά κρηθθειών και ενημερώνει τους αρ-
πους για την εισαγωγή τους σύμφωνα με την σειρά στον
έλεγκο αναμονής, φροντίζει για την λογιστική παρακολούθηση
μερίδας των νοσηλευόμενων, την χρέωση βαπανών νοσηλείας
την έκδοση των δελτίων παροχής υπηρεσιών, Πρέπει βιβλίο

λεπτομερή στατιστικά στοιχεία της νοσηλευτικής κίνησης.

Ιορηγεί πιστοποιητικά στους αρρώστους όταν τα ζητούν, μετά
από υποβολή σχετικής αίτησης.

δ) Τμήμα Γραμματείας Εξωτερικών Ιατρείων: Η ευθύνη και φο-
ντίδα για την γραμματειακή στήριξη των τακτικών εξωτερικών
ιατρείων, την υποδοχή και εξυπηρέτηση των προσερχομένων
σ'αυτά αρρώστων. Πρέπει τα αρχεία και τα βιβλία κίνησης των
εξωτερικών ιατρείων. Ρυθμίζει την σειρά προσέλευσης των αρ-
ρώστων και προγραμματίζει την επανεξέτασή τους με προσυνεν-
νόηση. Ιορηγεί πιστοποιητικά στους αρρώστους όταν τα ζητούν,
μετά από υποβολή σχετικής αίτησης. Ενημερώνει το κοινό
για τις ώρες λειτουργίας των τακτικών εξωτερικών ιατρείων
και για τον τρόπο λειτουργίας τους.

ε) Τμήμα Κοινωνικής Υπηρεσίας: Η ευθύνη και συνντίδα για
την συμπάρσταση στους νοσηλευόμενους στο Νοσοκομείο για
κάθε κοινωνικό τους πρόβλημα, την αναζήτηση και διερεύνηση
των αιτίων που προκαλούν τα προβλήματα αυτά κατά περίπτωση
και γενικά φροντίζει για την αντιμετώπιση των κοινωνικών
αυτών προβλημάτων στο πλαίσιο της γενικότερης Κοινωνικής
Πολιτικής της Πολιτείας.

στ) Τμήμα Παραϊατρικών Επαγγελμάτων (Τεχνολόγων): Εντάσσονται
οι δραστηριότητες των τεχνολόγων ιατρικών εργατηριών, των
τεχνολόγων χειριστών - εμφανιστών, των εργοθεραπευτών, των
ορθοτιστών και φυσικοθεραπευτών, όπως αυτές εξειδικεύονται
στον εσωτερικό κανονισμό λειτουργίας του Νοσοκομείου.

ζ) Τμήμα Οικονομικού: Ε φροντίδα για την μελέτη των οικο-
νομικών αναγκών του Ιδρύματος και την εισήγηση για την έτ-
καιρη επεξεργασία των προτάσεων για την κατάσταση του προ-
θηλαγισμού του Ιδρύματος, την πραγματοποίηση των διαπανών,
την εκκαθάριση των αποδοχών προσωπικού και λοιπών αποζημιώσεων,
την τρωθήθεια, διαχείριση και φύλαξη των εφοδίων και υλικών
που χρειάζονται για την λειτουργία του Νοσοκομείου, την κατά-
ριση του ισολογισμού και απολογισμού, την τήρηση των λογι-
στικών βιβλίων καθώς και, την είσπραξη των εσόδων του Νοσο-
κομείου, την ευθύνη για την διακύλιση της περιουσίας
του Ιδρύματος και την τήρηση των Οικονομικών στατιστικών
στοιχείων.

η) Τμήμα Μη-προφορικής - Οργάνωσης: Η ευθύνη για την οργά-
νηση και λειτουργία της μηχανογράφησης, της επεξεργασίας
και τήρησης μηχανογραφικών στατιστικών στοιχείων, της
παροχής και διακίνησης πληροφοριών στις υπηρεσίες του
Νοσοκομείου, στο Υπουργείο Υγείας, Πρόνοιας και Κοινωνικών
Ασφαλίσεων και στους άλλους αρμόδιους φορείς και κάθε άλλη
συναφή εργασία.

θ) Τμήμα Διατροφής: Ανήκουν οι δραστηριότητες που σχετί-
ζονται με την διαμόρφωση διατροφικών σχημάτων ασθενών και
προσωπικού και με την πληρωφόρηση και εκπαίδευση των νοση-
λευόμενων ασθενών και των ασθενών των εξωτερικών ιατρείων,
του έχουν ανάγκη από ειδική διαιτητική αγωγή. Στο τμήμα
διατροφής εντάσσονται επίσης οι επιστημονικές, οργανωτικές,
εκπαιδευτικές και διοικητικές δραστηριότητες όλων όσων απα-
σχολούνται με τα τρώθημα από την προώθηθεια μέχρι την
κατανάλωσή τους.

ι) Γραφείο Επιστάσιος: φροντίζει για κάθε θέμα που έχει
σχέση με την καθαριότητα των χώρων του Νοσοκομείου και
την στοπτεία των γενικών εργατηριών και μεταπαρών.

ια) Γραφείο Ίματισμού: Η φύλαξη, η διανομή, η επιδιόρθωση
και η καθαριότητα του ιματισμού του προσωπικού του Νοσο-
κομείου καθώς και του ιματισμού για εξυπηρέτηση των νοση-
λευόμενων.

ιβ) Τμήμα Ξεχνισμού: Η ευθύνη για τον προγραμματισμό και
την εισήγηση της εκτέλεσης των απαραίτητων έργων ανάπτυξης.

παιολογικών εγκαταστάσεων του Ιδρύματος και για την κια του απαραίτητου εξοπλισμού. Καταρτίζει μελέτες -ν εκτέλεση έργων εκβλάπτει την εκτέλεσή τους και έχει ουντίδα για την ποιτική και ποστική παραλαβή τους. νη για την ομαλή λειτουργία των ηλεκτρολογικών εγκατα- εν, των εγκαταστάσεων παροχής αερίων, των εγκαταστάσεων ης νάρκωσης στα χειρουργεία και γενικά για την ομαλή ρργία των τεχνολογικών εγκαταστάσεων. Φροντίζει για ντήρηση και κανονική λειτουργία του επιστημονικού εχνολογικού εξοπλισμού, καθώς και των οχημάτων του πτος.

Τμήμα Βιοϊατρικής Τεχνολογίας: Η ευθύνη και φροντίδα οβολογικής χρήσης του ιατρικού επιστημονικού εξο- ού, καθώς και η οργανωμένη τεχνική υποστήριξη του. αρμοδιότητες των υπηρεσιών, όως καθορίζονται με ιατάξεις του άρθρου αυτού, ασκούνται σύμφωνα με όσα παρής ορίζονται με τον εσωτερικό κανονισμό λειτουργίας οσοκομείου και εφόσον δεν έχει εκδοθεί εσωτερικός νισμός λειτουργίας, σύμφωνα με τις αποφάσεις του ηητικού Συμβουλίου και τις γενικότερες κατευθύνσεις οποιείσεις του Υπουργείου Υγείας, Πρόνοιας και Κοινωνικών ήσεων.

Άρθρο 11

Στελέχωση Ιατρικής Υπηρεσίας

ιατρική Υπηρεσία στελεχώνεται:

από γιατρούς που κατέχουν θέσεις κλάδου γιατρών Ε.Σ.Υ. ουνιστώνται, σύμφωνα με τις διατάξεις του άρθρου 35 του 1937/83, στον κλάδο γιατρών Ε.Σ.Υ. του Υπουργείου Υγείας, νόνοιας και Κοινωνικών Ασφαλίσεων και κατανέμονται στο Ψοο- είο αυτό.

Οι ειδικευόμενοι γιατροί, που τοποθετούνται σε θέσεις κικινωμένων γιατρών, που έχουν συσταθεί με οποιοδήποτε τρόπο κρι τη δημοσίευση της απόφασης αυτής ή που συνιστώνται σύμ- α με τις διατάξεις του ισχύουν κάθε φορά.

Από άλλους επιστήμονες που προσφέρουν υπηρεσίες συναφείς το έργο της Ιατρικής Υπηρεσίας των παρακάτω κατά κατηγορία άδων, σε καθένα από τους οποίους συνιστώνται οι αντίστοιχα οριζόμενες θέσεις:

ΚΑΤΗΓΟΡΙΑ ΠΑ

ΚΛΑΔΟΣ ΠΑ ΒΙΟΧΗΜΙΚΩΝ-ΧΗΜΙΚΩΝ

Εννιά (9) θέσεις

ΚΛΑΔΟΣ ΠΑ ΒΙΟΛΟΓΩΝ

τρεις (3) θέσεις

ΚΛΑΔΟΣ ΠΑ ΦΥΣΙΩΝ ΙΑΤΡΙΩΝ

τρεις (3) θέσεις

ΚΛΑΔΟΣ ΠΑ ΦΑΡΜΑΚΟΛΟΓΩΝ

εξι (6) θέσεις

ΚΛΑΔΟΣ ΠΑ ΦΥΣΙΟΛΟΓΩΝ

ο (2) θέσεις

Από προσωπικό των παρακάτω κατά κατηγορία κλάδων, σε καθένα από τους οποίους συνιστώνται οι αντίστοιχα οριζόμενες θέσεις:

ΚΑΤΗΓΟΡΙΑ ΔΒ

ΚΛΑΔΟΣ ΔΒ ΒΟΗΘΩΝ ΦΑΡΜΑΚΟΛΟΓΩΝ

πέντε (5) θέσεις

Άρθρο 12

Στελέχωση Βοηθητικής Υπηρεσίας

Η Βοηθητική Υπηρεσία στελεχώνεται από προσωπικό των παρακάτω κατά κατηγορία κλάδων, σε καθένα από τους οποίους συνιστώνται οι αντίστοιχα οριζόμενες θέσεις:

Α΄ ΚΑΤΗΓΟΡΙΑ ΠΑ

ΚΛΑΔΟΣ ΠΑ ΠΟΣΗΛΑΥΤΩΝ - ΤΡΙΩΝ

Είκοσι πέντε (25) θέσεις

Β΄ ΚΑΤΗΓΟΡΙΑ ΠΑ

ΚΛΑΔΟΣ ΠΑ ΠΟΣΗΛΑΥΤΩΝ - ΤΡΙΩΝ

Διακόσιες (200) θέσεις

Οι θέσεις αυτές κατά τον αριθμό που δεν μπορούν να κληρωθούν με υπαλλήλους του κλάδου αυτού, θα κληρώνονται με υπαλλήλους του κλάδου ΔΒ Δδελών Νοσοκόμων.

ΚΛΑΔΟΣ ΠΑ ΜΑΙΩΝ

Πενήντα πέντε (55) θέσεις

ΚΛΑΔΟΣ ΠΑ ΕΠΙΣΚΕΠΤΩΝ - ΤΡΙΩΝ

Δέκα πέντε (15) θέσεις

Γ΄ ΚΑΤΗΓΟΡΙΑ ΔΒ

ΚΛΑΔΟΣ ΔΒ ΑΝΑΦΟΡΩΝ ΝΟΣΟΚΟΜΩΝ

Διακόσιες είκοσι οκτώ (228) θέσεις

ΚΛΑΔΟΣ ΔΒ ΑΡΡΕΣΩΝ ΠΡΑΚΤΙΚΩΝ ΝΟΣΟΚΟΜΩΝ (ΠΡΟΦΕΡΩΣ)

δέκα εννέα (19) θέσεις

Οι θέσεις του κλάδου αυτού καταργούνται μετά την με οποιοδήποτε τρόπο αποχώρηση των υπαλλήλων που τις κατέχουν.

Δ΄ ΚΑΤΗΓΟΡΙΑ ΠΑ

ΚΛΑΔΟΣ ΠΑ ΒΟΗΘΗΤΙΚΩΝ ΥΠΕΙΘΝΟΚΙΝΟΥ ΠΡΟΒΟΛΕΩΝ

Εκατόν είκοσι δύο (122) θέσεις

Ο κλάδος αυτός περιλαμβάνει τις ειδικότητες: Βοηθών θαλάμων, Μεταφορέων ασθενών, Νεκροτόμων, Σαβανωτών. Το 1/2 των θέσεων του κλάδου αυτού κατανέμεται στις ειδικότητες:

- Βοηθών θαλάμων : Τριάντα (30) θέσεις
- Μεταφορέων ασθενών : Είκοσι επτά (27) θέσεις
- Νεκροτόμων : Τρεις (3) θέσεις
- Σαβανωτών : Μία (1) θέση

Η κατανομή των λοιπών θέσεων στις ειδικότητες γίνεται κάθε φορά με την απόφαση προκήρυξης αυτών.

Άρθρο 13

Στελέχωση Διοικητικής Υπηρεσίας

Η Διοικητική Υπηρεσία στελεχώνεται από προσωπικό των παρακάτω κατά κατηγορία κλάδων, σε καθένα από τους οποίους συνιστώνται οι αντίστοιχα οριζόμενες θέσεις:

Α΄ ΚΑΤΗΓΟΡΙΑ ΠΑ

ΚΛΑΔΟΣ ΠΑ ΔΙΟΙΚΗΤΙΚΩΝ - ΛΟΓΙΣΤΙΚΩΝ

δέκα (10) θέσεις

ΚΛΑΔΟΣ ΠΑ ΜΗΧΑΝΙΚΩΝ

πέντε (5) θέσεις

Ο κλάδος αυτός περιλαμβάνει τις ειδικότητες: Ηλεκτρονικών - Μηχανικών, Μηχανολόγων - Μηχανικών, Ηλεκτρολόγων - Μηχανικών, Πολιτικών - Μηχανικών, Αρχιτεκτόνων. Το 1/2 των θέσεων του κλάδου αυτού κατανέμεται στις ειδικότητες:

- Ηλεκτρονικών-Μηχανικών : Μία (1) θέση
- Ηλεκτρολόγων-Μηχανικών : Μία (1) θέση

Η κατανομή των λοιπών θέσεων στις ειδικότητες γίνεται κάθε φορά με την απόφαση προκήρυξης αυτών.

ΚΛΑΔΟΣ ΠΑ ΣΤΑΤΙΣΤΙΚΩΝ

δύο (2) θέσεις

του κλάδου αυτού κατανέμονται ανά μία (1) στις

= Στατιστικής και Βιοστατιστικής.

Β. ΕΠΙΣΤΗΜΟΝ

Θέση

Β. ΔΙΑΙΤΗΛΟΓΩΝ

θέσεις

Β. ΑΣΤΡΟΦΥΣΙΚΩΝ

θέσεις

Β. ΠΛΗΡΟΦΟΡΙΚΗΣ

θέσεις

του κλάδου αυτού κατανέμονται ανά μία (1) στις

: α) Επιστήμης των υπολογιστών και β) Μηχανικών Η/Υ.

Δ. ΤΕ

Δ. ΑΣΤΡΟΝΟΜΙΑΣ

(15) θέσεις

Δ. ΔΙΟΙΚΗΤΙΚΗΣ ΗΓΕΧΕΥΣΗΣ

θέσεις

Δ. ΣΥΝΘΕΤΙΚΩΝ ΕΠΙΣΤΗΜΩΝ

θέσεις

Δ. ΗΡΩΟΤΕΧΝΙΚΩΝ

θέσεις

Δ. ΕΠΙΣΤΗΜΗΣ ΑΚΟΥΣΤΙΚΗΣ

θέσεις

Δ. ΟΡΓΑΝΟΛΟΓΙΑΣ

θέση

Δ. ΔΙΑΤΡΟΦΗΣ ΚΑΙ ΔΙΑΤΡΟΦΙΚΗΣ (ΔΙΕΤΗΤΟΛΟΓΙΑ)

έως (35) θέσεις

αυτές κατά τον αριθμό που δεν μπορούν να πληρωθούν της του κλάδου αυτού, θα πληρούνται με υπαλλήλους ΔΕ Παρασκευαστών.

Δ. ΒΑΙΟΛΟΓΙΑΣ - ΑΓΕΩΛΟΓΙΑΣ (ΣΕΡΒΙΤΕΣ - ΣΜΑΡΤΙΤΕΣ)

έως (25) θέσεις

αυτές κατά τον αριθμό που δεν μπορούν να πληρωθούν της του κλάδου αυτού, θα πληρούνται με υπαλλήλους ΔΕ Χειριστών - Σμαρτιτών.

Δ. ΒΙΒΛΙΟΘΗΚΟΝΟΜΙΑΣ

θέσεις

Δ. ΠΛΗΡΟΦΟΡΙΚΗΣ

(3) θέσεις

αυτός περιλαμβάνει τις ειδικότητες: Πληροφορικής, Ηλεκτρονικών υπολογιστικών συστημάτων. Το 1/2 των θέσεων του αυτού κατανέμεται στις ειδικότητες:

Πληροφορικής : Μία (1) θέση

Η κατανομή των λοιπών θέσεων στις ειδικότητες γίνεται κάθε φορά με την απόφαση προκήρυξης αυτών.

Δ. ΤΕΧΝΟΛΟΓΙΑΣ ΕΦΑΡΜΟΓΩΝ

(12) θέσεις

αυτός περιλαμβάνει τις ειδικότητες: Υπομηχανικών, Μηχανικών Έργων, Ηλεκτρονικών - Τεχνικών, Μηχανολόγων, Ηλεκτρολόγων και Ηλεκτρολόγων. Το 1/2 των θέσεων του κλάδου κατανέμεται στις ειδικότητες:

Μηχανικών : Μία (1) θέση

Ηλεκτρολόγων : Μία (1) θέση

Μηχανικών - Τεχνικών : Τέσσερις (4) θέσεις

Η κατανομή των λοιπών θέσεων στις ειδικότητες γίνεται κάθε φορά με την απόφαση προκήρυξης αυτών.

Δ. ΕΠΙΣΤΗΜΗ ΧΗΜΙΚΩΝ ΣΥΣΤΗΜΑΤΩΝ

θέσεις

ΚΛΑΔΟΣ ΤΕ ΜΑΓΚΙΡΩΝ

Μία (1) θέση

Κ. ΚΑΤΗΓΟΡΙΑ ΔΕ

ΚΛΑΔΟΣ ΔΕ ΔΙΟΙΚΗΤΙΚΟΣ - ΛΟΓΙΣΤΙΚΟΣ

Πενήντα τέσσερις (54) θέσεις

Ο κλάδος αυτός περιλαμβάνει τις ειδικότητες: Διοικητικού - Λογιστικού, Εισπρακτόρων, Αποθηκείων. Το 1/2 των θέσεων του κλάδου αυτού κατανέμεται στις ειδικότητες:

-- Διοικητικού - Λογιστικού : Ξήκοσι πέντε (25) θέσεις

-- Εισπρακτόρων : Μία (1) θέση

-- Αποθηκείων : Μία (1) θέση

Η κατανομή των λοιπών θέσεων στις ειδικότητες γίνεται κάθε φορά με την απόφαση προκήρυξης αυτών.

ΚΛΑΔΟΣ ΔΕ ΔΙΑΤΡΟΦΙΚΩΝ

73 (6) θέσεις

ΚΛΑΔΟΣ ΔΕ ΧΕΙΡΩΝ

Μία (1) θέση

ΚΛΑΔΟΣ ΔΕ ΠΡΟΓΡΑΜΜΑΤΙΣΤΩΝ Η/Υ

Τέσσερις (4) θέσεις

Ο κλάδος αυτός περιλαμβάνει τις ειδικότητες: Προγραμματιστών Ηλεκτρονικών Υπολογιστών, Αυτοματισμού - Ηλεκτρονικών Υπολογιστών, Χειριστών Ηλεκτρονικών Υπολογιστών, Χειριστών διατρητικών μηχανών. Το 1/2 των θέσεων του κλάδου αυτού κατανέμεται στις ειδικότητες:

-- Προγραμματιστών : Μία (1) θέση

-- Χειριστών διατρητικών μηχανών : Μία (1) θέση

Η κατανομή των λοιπών θέσεων στις ειδικότητες γίνεται κάθε φορά με την απόφαση προκήρυξης αυτών.

ΚΛΑΔΟΣ ΔΕ ΤΡΑΠΕΖΙΣΤΩΝ

Είκοσι (20) θέσεις

ΚΛΑΔΟΣ ΔΕ ΣΜΑΡΤΙΩΝ

δύο (2) θέσεις

ΚΛΑΔΟΣ ΔΕ ΜΑΓΚΙΡΩΝ

δέκα (10) θέσεις

ΚΛΑΔΟΣ ΔΕ ΠΑΡΑΤΡΕΥΑΤΩΝ

τράντα (30) θέσεις

ΚΛΑΔΟΣ ΔΕ ΧΕΙΡΙΣΤΩΝ - ΣΜΑΡΤΙΩΝ

Είκοσι (20) θέσεις

ΚΛΑΔΟΣ ΔΕ ΤΕΧΝΙΚΩΝ

εβδομήντα (70) θέσεις

Ο κλάδος αυτός περιλαμβάνει τις ειδικότητες: Υδραυλικών, Ηλεκτροσυγκολλητών - Οξυγονοκολλητών, Θερμαστών, Μηχανοτεχνικών, Εργοδηγών, Ηλεκτρολόγων, Ηλεκτροτεχνικών, Αποστειρωτών - Εμβλιανιστών, Ψυκτικών, Ξυλουργών, Ελαστοχηματιστών, Ομοκόβμων, Οδηγών αυτοκινήτων, Σουρέων, Κοπτριών - Ραπτριών - Γαζωτριών και άλλες συναφείς ειδικότητες. Το 1/2 των θέσεων του κλάδου αυτού κατανέμεται στις ειδικότητες:

-- Τραπέζιων : Τρείς (3) θέσεις

-- Θερμαστών : Τέσσερις (4) θέσεις

-- Μηχανοτεχνικών : Τρείς (3) θέσεις

-- Εργοδηγών : Τρείς (3) θέσεις

-- Ηλεκτρολόγων : Μία (1) θέση

-- Ηλεκτροτεχνικών : Πέντε (5) θέσεις

-- Αποστειρωτών - Εμβλιανιστών : Πέντε (5) θέσεις

-- Ψυκτικών : Μία (1) θέση

-- Ξυλουργών : Μία (1) θέση

-- Ελαστοχηματιστών : Μία (1) θέση

-- Ομοκόβμων : Μία (1) θέση

-- Οδηγών αυτοκινήτων : δύο (2) θέσεις

-- Κοπτριών - Ραπτριών - Γαζωτριών : Τέσσερις (4) θέσεις

-- Σουρέων : Μία (1) θέση

νομή των λοιπών θέσεων στις ειδικότητες γίνεται κάθε με την απόφαση προκήρυξης αυτών.

ΚΑΤΗΓΟΡΙΑ ΥΒ

ΥΒ ΒΟΗΘΗΤΙΚΟΥ ΠΡΟΣΩΠΙΚΟΥ

έξι (6) θέσεις

ος αυτός περιλαμβάνει τις ειδικότητες : Ελητήρων, μν, Ευνοσών ανελλιουστήρων, Ταξιουσών ιματισμού. Το 1/2 οσεων του κλάδου αυτού κατανέμεται στις ειδικότητες:

ητήρων : δύο (2) θέσεις
ωρών : εννέα (9) θέσεις

ωσών ανελλιουστήρων: δύο (2) θέσεις

νομή των λοιπών θέσεων στις ειδικότητες γίνεται κάθε με την απόφαση προκήρυξης αυτών.

ΥΒ ΥΠΕΡΟΠΙΣΤΑΣΕΩΝ - ΕΥΠΕΡΟΠΙΣΤΑΣΕΩΝ

(10) θέσεις

ΥΒ ΥΠΕΡΟΠΙΣΤΑΣΕΩΝ ΕΛΛΗΝΙΣΤΙΚΩΝ

έν δέκα στί (10) θέσεις

έδος αυτός περιλαμβάνει τις ειδικότητες: Επαριστών - μν, Πυλιντών - τριών, Προσαυθρών - Ειθερωτών. Το 1/2 των μν του κλάδου αυτού κατανέμεται στις ειδικότητες:

παριστών - τριών : Σαράντα δύο (42) θέσεις
πυλιντών - τριών : δέκα (10) θέσεις

προσαυθρών - Ειθερωτών: Έξι (6) θέσεις

πανουή των λοιπών θέσεων στις ειδικότητες γίνεται κάθε με την απόφαση προκήρυξης αυτών.

ΥΒ ΥΠΕΡΟΠΙΣΤΑΣΕΩΝ ΕΥΡΩΠΑΙΚΩΝ

Εντα έξι (6) θέσεις

έδος αυτός περιλαμβάνει τις ειδικότητες: Βοηθών μαγειρών, μν - τριών σκευών μαγειρείου, Τραπεζοκόμων. Το 1/2 των μν του κλάδου αυτού κατανέμεται στις ειδικότητες:

βοηθών μαγειρών : Πέντε (5) θέσεις
πυλιντών - τριών σκευών μαγειρείου: Τρείς (3) θέσεις
τραπεζοκόμων : Τριάντα τένα (35) θέσεις

πανουή των λοιπών θέσεων στις ειδικότητες γίνεται κάθε με την απόφαση προκήρυξης αυτών.

ΥΒ ΥΠΕΡΟΠΙΣΤΑΣΕΩΝ

πέντε (5) θέσεις

ΥΠΕΡΟΠΙΣΤΑΣΕΩΝ ΜΕ ΜΙΣΘΟ ΕΠΙΧΟΛΗΣ

(2) θέσεις Διηγητών

Άρθρο 14

Προσόντα Διορισμού

Τα προσόντα διορισμού που απαιτούνται κατά κατηγορία, κλάδο ειδικότητα καθορίζονται με την ΔΙΟΔ/Φ01/23/4205/30-86 Απόφαση του Υπουργού Προεδρίας της Κυβέρνησης "Επαριστιός προσόντων διορισμού" (Προσωντολόγιο - Ελαβολότιο)(ΦΣΚ 318/86).

Για τον κλάδο ΠΕ λογοθεραπευτών, πτυχίο ή δίπλωμα λογοπρακείας ή λογοπεδικής ή λογοπαθολογίας (SPEECH AND LANGUAGE PATHOLOGIST) ή θεωραπείας λόγου ή αγωγής λόγου, αντίστοιχης σχολής Α.Σ.Σ. της πνευατικής ή σχολής αντίστοιχης ειδικότητας της αλλοπαθής, ισότιμης βαθμίδας με Α.Σ.Σ. της πνευατικής. Σε περίπτωση που δεν υπάρχουν υποσηφιοι με τα προσόντα αυτά, τις θέσεις αυτές μπορεί να προσλαμβάνονται πτυχιούχοι υλοσοφικής Σχολής με μεταπτυχιακή ενός έτους τουλάχιστον τη λογοθεραπεία και φωνολογία.

Για τον διορισμό σε θέσεις του κλάδου ΣΣ Ορθοπαικτών απαιτείται πτυχίο σχολής Ορθοπαικτικής πνευατικής ή ισοτίμου σχολής της αλλοπαθής.

Για τις θέσεις δικηγόρων με μισθό εντολής απαιτείται επί κλάδου των πτυχιών προσόντων και άδεια άσκησης δικηγορίας τον Άρειο Πάγο.

Άρθρο 15

Προϊστάμενοι Υπηρεσιών

1. Στην Ιατρική Υπηρεσία προϊσταται η Επιστημονική Επιτροπή του άρθρου 12 του Ν. 1397/83, η οποία έχει μόνο επιστημονικές αρμοδιότητες. Στους τομείς και τα τμήματα αυτής οι προϊστάμενοι ορίζονται σύμφωνα με τις διατάξεις των παραγράφων 3 και 4 του άρθρου 11 του Ν. 1397/83.

2. Στο φαρμακευτικό τμήμα προϊσταται υπάλληλος με βαθμό α' της κατηγορίας ΠΕ του κλάδου φαρμακοποιών.

3. Στη Νοσηλευτική Υπηρεσία προϊσταται:

α) Στη Διεύθυνση, υπάλληλος με βαθμό α' της κατηγορίας ΠΕ ή ΣΣ του κλάδου Νοσηλευτών - τριών.

β) Στους τομείς, υπάλληλος με βαθμό α' της κατηγορίας ΠΕ ή ΣΣ του κλάδου Νοσηλευτών - τριών.

γ) Στα τμήματα, υπάλληλος με βαθμό α' της κατηγορίας ΠΕ ή ΣΣ του κλάδου Νοσηλευτών - τριών ή της κατηγορίας ΣΣ του κλάδου Μαιών για τα Μαιευτικά τμήματα και εφόσον δεν υπάρχει, υπάλληλος της κατηγορίας ΔΕ του κλάδου Αδελών Νοσοκόμων με βαθμό α'.

4. Στη Διοικητική Υπηρεσία προϊσταται:

α) Στη Διεύθυνση και στις Υποδιευθύνσεις Διοικητικού και Οικονομικού, υπάλληλος με βαθμό α' της κατηγορίας ΠΕ του κλάδου Διοικητικού - Λογιστικού.

β) Στην Υποδιεύθυνση Τεχνικού, υπάλληλος με βαθμό α' της κατηγορίας ΠΕ του κλάδου Μηχανικών.

Για τις περιπτώσεις α και β, αν δεν υπηρετούν υπάλληλοι με βαθμό α' της κατηγορίας ΠΕ, προϊσταται υπάλληλοι με βαθμό α' της κατηγορίας ΣΣ ή ΔΕ των αντιστοιχών κλάδων.

γ) Σε καθένα από τα τμήματα Προσωπικού, Γραμματείας, Κίνησης Λογιστην και Γραμματείας Εσωτερικών Ιατρείων, υπάλληλοι με βαθμό α' της κατηγορίας ΠΕ του κλάδου Διοικητικού - Λογιστικού ή της κατηγορίας ΣΣ του κλάδου Διοίκησης Νοσοκομείων ή της κατηγορίας ΔΕ του κλάδου Διοικητικού - Λογιστικού.

δ) Στο τμήμα Οικονομικού, υπάλληλος με βαθμό α' της κατηγορίας ΠΕ του κλάδου Διοικητικού - Λογιστικού ή της κατηγορίας ΣΣ του κλάδου Λογιστικής.

ε) Στο τμήμα Τεχνικού, υπάλληλος με βαθμό α' της κατηγορίας ΠΕ του κλάδου Μηχανικών ή της κατηγορίας ΣΣ του κλάδου Τεχνολογικών Σφασμογόνων.

στ) Στο τμήμα Πληροφορικής - Οργάνωσης, υπάλληλος με βαθμό α' της κατηγορίας ΠΕ ή ΣΣ του κλάδου Πληροφορικής.

ζ) Στο τμήμα Διατροφής, υπάλληλος με βαθμό α' της κατηγορίας ΠΕ του κλάδου Διαιτολόγων.

η) Στο τμήμα Κοινωνικής Υπηρεσίας, υπάλληλος με βαθμό α' της κατηγορίας ΣΣ του κλάδου Κοινωνικών Λειτουργών.

θ) Στο τμήμα Βιοιατρικής Τεχνολογίας, υπάλληλος με βαθμό α' της κατηγορίας ΠΕ του κλάδου Μηχανικών ή της κατηγορίας ΣΣ του κλάδου Τεχνολογικών Σφασμογόνων.

ι) Στο τμήμα Παλαιατρικών Επαγγελμάτων (Τεχνολόγων), υπάλληλος με βαθμό α' της κατηγορίας ΣΣ του κλάδου Ιατρικών Εργαστηρίων ή του κλάδου Ραδιολογίας - Ακτινολογίας ή του κλάδου Φυσικοθεραπευτών ή του κλάδου Εργοθεραπευτών ή του κλάδου Ορθοπαικτών ή της κατηγορίας ΔΕ του κλάδου Παρασκευαστών ή του κλάδου ΔΕ Ιερωτών - Ξυρυστών.

ια) Στα αυτοτελή γραφεία Στιστασίας και Ιματισμού, υπάλληλος με βαθμό α' της κατηγορίας ΣΣ του κλάδου Διοίκησης Νοσοκομείων ή της κατηγορίας ΔΕ του κλάδου Διοικητικού - Λογιστικού.

5. Οι υπάλληλοι που θα προϊσταται στο φαρμακευτικό τμήμα, στη Νοσηλευτική Υπηρεσία, στη Διοικητική Υπηρεσία και τις Οργανικές Υποδιευθύνσεις αυτών, σύμφωνα με τις παραγράφους 2, 3 και 4 του παρόντος άρθρου, ορίζονται σύμφωνα με τις διατάξεις του άρθρου 9 του Ν. 1508/86 "Βαθμολογική διάθρωση των θέσεων του Δημοσίου, Ν.Π.Δ.Δ. και Ο.Τ.Α." (ΦΣΚ 37/Δ/86).

Άρθρο 16

Κέντρο Άμεσης Βοήθειας

είο λειτουργεί, ως οργανική μονάδα του, το Άντρα διακίνησης ασθενών (Κ.Α.Β.) που έχει Π.Δ/γμα 1082/81 (ΦΕΚ 262/Α/81).

ς του Κέντρου Άμεσης Βοήθειας στελεχώνεται προσωπικά:

ς που κατέχουν θέσεις κλάδου γιατρών Ε.Σ.Υ.

ι, σύμφωνα με τις διατάξεις του άρθρου 25 του νν κλάδο γιατρών Ε.Σ.Υ. του Υπουργείου Υγείας, ριωνικών ασφαλίσεων και κατανομούνται σ'αυτό. ιό των παρακάτω κατά κατηγορία κλάδων, σε καθένα ις συνιστώνται οι αντίστοιχα οριζόμενες θέσεις:

ΤΣ

ΝΑΥΤΙΚΩΝ - ΤΡΙΩΝ

εις

ΙΟΤΗΤΕΣ ΚΟΣΜΟΚΟΜΕΙΩΝ

εις

ΣΣ

ΛΕΓΩΝ ΑΣΘΕΝΟΦΟΡΩΝ - ΜΕΤΑΦΟΡΩΝ ΑΣΘΕΝΩΝ

(140) θέσεις

ΛΟΓΙΣΤΙΚΩΝ - ΛΟΓΙΣΤΩΝ

εις

ΙΟΤΗΤΕΣ ΚΟΣΜΟΚΟΜΕΙΩΝ - ΤΡΙΩΝ

εις

ΚΥΣΙΩΝ

ς περιλαμβάνει τις ειδικότητες: Μηχανοτεχνικών - κτεροτεχνικών αυτοκινήτων και θανατοίων - Βασίλν 1/2 των θέσεων του κλάδου αυτού κατανομείται:

ν - αυτοκινήτων : Μία (1) θέση

ν - αυτοκινήτων : Μία (1) θέση

ριών θέσεων στις ειδικότητες γίνεται κάθε σση προκήρυξης αυτών.

ΤΣ

ΠΡΟΣΩΠΙΚΩΝ ΚΑΘΑΡΙΟΤΗΤΩΝ

ς περιλαμβάνει τις ειδικότητες: Καθαριστών - τριών. Το 1/2 των θέσεων του κλάδου αυτού ειδικότητες:

τριών : Δύο (2) θέσεις

ν : Μία (1) θέση

ριών θέσεων στις ειδικότητες γίνεται κάθε σση προκήρυξης αυτών.

τυπικά προσόντα διορισμού, των παραπάνω ενων είναι:

ΔΣ Οδηγών Ασθενοφόρων - Μεταφορών ασθενών, ν ή εξετάζιων Γυμνασίου και επαγγελματική ή δ'κατηγορίας και ικανή σωματική διάπλαση. λιοτους κλάδους τα τυπικά προσόντα διορισμού ζίζονται από τις διατάξεις του άρθρου 14 της

ισης Βοήθειας προτίσεται υπάλληλος με βαθμό ΤΣ του κλάδου Διοίκησης Κοσμοκομείων ή της κλάδου Διοικητικού - Λογιστικού.

Άρθρο 17

1. Στο προσωπικό που εφημερεύει πέρα από το κανονικό κρόριο εργασίας του, παρέχεται δωρεάν τροφή κατά το διάστημα της εργασίας του.

2. Με απόφαση του Διοικητικού Συμβουλίου του Κοσμοκομείου μπορεί να παρέχεται τροφή σ'όλο το προσωπικό του Κοσμοκομείου με καταβολή αντιτίμου που ισούται με το ποσό που καθορίζεται κάθε φορά για το ημερήσιο εφόδιο τροφής των νοσηλευομένων.

Άρθρο 18

Μεταβατικές Διατάξεις

1. Κατά την πρώτη εφαρμογή του παρόντος Οργανισμού στους κλάδους που οι θέσεις κατανομούνται σε περισσότερες από μία ειδικότητες κατατάσσονται ή εντάσσονται οι υπηρετούντες, κατά τη δημοσίευση της απόφασης αυτής, υπάλληλοι με τα αντίστοιχα προσόντα, ανεξάρτητα από την κατά ειδικότητα κατανομή τους. Η καθοριζόμενη κατανομή μεταξύ των ειδικοτήτων, εφαρμόζεται σταδιακά στο βαθμό που κενούνται οι θέσεις μετά την με οποιoδήποτε τρόπο αποχώρηση των υπαλλήλων που τις κατέχουν.

2. Το μόνιμο προσωπικό, εκτός του ιατρικού, του υπηρετεί σε οργανικές θέσεις κατά τη δημοσίευση της απόφασης αυτής, κατατάσσεται κατά κατηγορία και κλάδο αντίστοιχης ειδικότητας στις θέσεις που συνιστώνται με την απόφαση αυτή, σύμφωνα με τις διατάξεις του Ν. 1586/86 " Βαθμολογική διάσθρωση των θέσεων του Δημοσίου, Ν.Π.Δ.Δ. και Ο.Τ.Α. και άλλες διατάξεις " (ΦΕΚ 37/Α/86).

3. Το μη μόνιμο προσωπικό του υπηρετεί στο Κοσμοκομείο κατά τη δημοσίευση της απόφασης αυτής με οποιαδήποτε σχέση εργασίας εντάσσεται σε θέσεις που παραμένουν κενές μετά την εφαρμογή της παραγράφου 2 του παρόντος άρθρου ή σε προσωρινές θέσεις που συνιστώνται κατά κλάδο με την πράξη διορισμού και καταργούνται όταν κενωθούν με οποιoδήποτε τρόπο, σύμφωνα με τις διατάξεις του Ν. 1475/84 (ΦΕΚ 136/Α/84) όπως συμπληρώθηκαν με το άρθρο 14 του Ν. 1540/85 (ΦΕΚ 67/Α/85) και την ερμηνευτική διάταξη της παραγράφου 6 του άρθρου 27 του Ν.1579/85 (ΦΕΚ 277/Α/85).

4. Όσοι από το μη μόνιμο προσωπικό δεν συγκροτούνται τα νόμιμα προσόντα ή δεν υποβάλουν αίτηση για ένταξη, εξακολουθούν να υπηρετούν σε προσωρινές θέσεις που συνιστώνται με απόφαση του Δ.Σ. του Κοσμοκομείου, σύμφωνα με τις διατάξεις του άρθρου 5 του Ν. 1476/84.

5. Οι κενές οργανικές θέσεις σε κάθε κλάδο στον οποίο έχουν συσταθεί προσωρινές θέσεις, σύμφωνα με την παράγραφο 4 του παρόντος άρθρου, πληρούνται στον εισαγωγικό βαθμό κατά τον αριθμό που κενούνται και καταργούνται οι προσωρινές θέσεις, εφόσον ο συνολικός αριθμός των προσωρινών θέσεων δεν υπερβαίνει το σύνολο των οργανικών θέσεων.

Ε απόφαση αυτή να δημοσιευθεί στην Εφημερίδα της Κυβερνήσεως.

Αθήνα 6-11- 1986

Ο ΥΠΟΥΡΓΟΣ

Γ. ΓΕΡΒΗΜΑΤΑΣ



ΕΦΗΜΕΡΙΣ ΤΗΣ ΚΥΒΕΡΝΗΣΕΩΣ ΤΗΣ ΕΛΛΗΝΙΚΗΣ ΔΗΜΟΚΡΑΤΙΑΣ

ΑΘΗΝΑ
9 ΙΑΝΟΥΑΡΙΟΥ 1987

ΤΕΥΧΟΣ ΔΕΥΤΕΡΟ

ΑΡΙΘΜΟΣ ΦΥΛΛΟΥ
11

ΧΥΡΓΙΚΕΣ ΑΠΟΦΑΣΕΙΣ & ΕΓΚΡΙΣΕΙΣ

Α. Α. 86/οικ. 14142

Απόφαση του Οργανισμού του Νοσοκομείου Παίδων Πατρών «ΜΗΕΜΠΗ Ι. ΚΑΡΑΜΑΝΔΑΝΗ».

Ο ΥΠΟΥΡΓΟΣ ΥΓΕΙΑΣ, ΠΡΟΝΟΙΑΣ ΚΑΙ ΚΟΙΝΩΝΙΚΩΝ ΑΣΦΑΛΙΣΕΩΝ

Υφιστάμενος υπόψη:

Τις διατάξεις των παρ. 1, 2, 3 και 4 του άρθρου 10 του Ν. 1397/83 «ΕΘΝΙΚΟ ΣΥΣΤΗΜΑ ΥΓΕΙΑΣ» (ΦΕΚ Α/83).

Τις διατάξεις του Π.Δ. 87/80 «Έναίο πλαίσιο οργάνωσης των Νοσοκομείων» (ΦΕΚ Β/80).

Την 25/30.10.85 απόφαση του Δ.Σ. του Νοσοκομείου Παίδων «ΜΗΕΜΠΗ Ι. ΚΑΡΑΜΑΝΔΑΝΗ» ως εξής:

Άρθρο 1.

Οργανισμός του Καρμανδανίου Νοσοκομείου Παίδων Πατρών, όπως αυτός ισχύει με το Π.Δ. 87/80 περί του ανωτέρω του Νοσοκομείου Παίδων Πατρών «ΜΗΕΜΠΗ Ι. ΚΑΡΑΜΑΝΔΑΝΗ» (ΦΕΚ 240/Α/80), αποτελείται σύμφωνα με τις διατάξεις της απόφασης αυτής.

Άρθρο 2.

Ναυτική μορφή - Επικρατεία - Έδρα - Στραγγίδα.
Το Νοσοκομείο αυτό, που υπάγεται στις διατάξεις του Ν. 2592/53 περί οργάνωσης της Ιατρικής Ακαδημίας (ΦΕΚ 254/Α/53) και αποτελεί νομικό πρόσωπο δημοσίου δικαίου, που διέπεται από τις διατάξεις του Ν. 1/79, όπως τροποποιήθηκαν και συμπληρώθηκαν μεταγενέστερα και από τις διατάξεις του Ν. 1397/83 «Εθνικό Σύστημα Υγείας».

2. Το Νοσοκομείο αυτό ορίζεται ως Νοσοκομείο Παιδικό Νοσοκομείο και εέρει την επωνυμία ΝΟΜΑΡΧΙΑΚΟ ΓΕΝΙΚΟ ΝΟΣΟΚΟΜΕΙΟ ΠΑΙΔΩΝ ΠΑΤΡΩΝ «ΚΑΡΑΜΑΝΔΑΝΕΙΟ».

3. Έδρα της κεντρικής υπηρεσίας του Νοσοκομείου είναι πόλη της Πάτρας.

4. Το Νοσοκομείο έχει στραγγίδα στραγγιλή στην οποία αγράφονται σε επ'αλληλίας κύκλους «ΕΛΛΗΝΙΚΗ ΔΗΜΟΚΡΑΤΙΑ -- ΥΠΟΥΡΓΕΙΟ ΥΓΕΙΑΣ, ΠΡΟΝΟΙΑΣ

ΚΑΙ ΚΟΙΝΩΝΙΚΩΝ ΑΣΦΑΛΙΣΕΩΝ — ΝΟΜΑΡΧΙΑΚΟ ΓΕΝΙΚΟ ΝΟΣΟΚΟΜΕΙΟ ΠΑΙΔΩΝ ΠΑΤΡΩΝ «ΚΑΡΑΜΑΝΔΑΝΕΙΟ» κατ'επιμέλειαν Εθνόσημο.

Άρθρο 3. Σκοπός.

Σκοπός του Νοσοκομείου είναι:

α) Η παροχή στο πλαίσιο και στην έκταση της διάρθρωσης της Ιατρικής του Υπηρεσίας, πρωτοβάθμιας και δευτεροβάθμιας περίθαλψης, σε παιδιά ηλικίας μέχρι 14 χρονών ανεξάρτητα από την οικονομική, κοινωνική και επαγγελματική κατάσταση της οικογένειάς τους, σύμφωνα με τους κανόνες του Εθνικού Συστήματος Υγείας.

β) Η ανάπτυξη και προαγωγή της ιατρικής έρευνας.

γ) Η εφαρμογή προγράμμάτων ειδικότητας, συνεχούς εκπαίδευσης γιατρού, καθώς και εκπαίδευσης και επιμόρφωσης λειτουργιών άλλων κλάδων Υγείας.

Άρθρο 4. Έσοδα.

Τα έσοδα του Νοσοκομείου είναι:

α) Ο αποχρημάτιστος από τον κρατικό τακτικό προϋπολογισμό και από τον προϋπολογισμό δημοσίων επενδύσεων.

β) Οι εισπράξεις από νοσήλια, εξετάσματα και λοιπές εισοδήματα για παροχή υπηρεσιών.

γ) Οι πρόσδοχοι από την ίδια αυτού περιουσία.

δ) Τα έσοδα από δωρεές, κληροδοτήματα, εκποιήσεις κλπ.

Άρθρο 5. Δόνηση κρεβατιών.

Η συνολική δόνηση του Νοσοκομείου ορίζεται σε εκατό (100) κρεβάτια.

Άρθρο 6. Διάκριση Υπηρεσιών.

1. Το Νοσοκομείο αυτό απαρτίζεται από τις υπηρεσίες:

- α) Ιατρική
- β) Νοσηλευτική
- γ) Διοικητική.

2. Κάθε υπηρεσία έχει τη δική της ξεχωριστή συγκρότηση και ιεραρχική διάρθρωση. Οι τρεις υπηρεσίες είναι με τη φύση τους ισότιμες και υπάγονται ιεραρχικά στον Πρόεδρο του Δ.Σ. του Νοσοκομείου.

3. Το προσωπικό που τοποθετείται και υπηρετεί σε άλλη υπηρεσία απ' αυτή που υπάγεται κατά κλάδο και κατηγορία σύμφωνα με τις διατάξεις της απόφασης αυτής υπάγεται ιεραρχικά στην υπηρεσία που υπηρετεί.

Η Ιατρική Υπηρεσία του Νοσοκομείου διαρθρώνεται:

1) Γενικές Τομείς:

- 1. Παθολογικό με δύναμη εξήντα (60) κρεβάτια.
- 2. Χειρουργικό με δύναμη τριάντα (30) κρεβάτια.
- 3. Ψυχιατρικό με δύναμη δέκα (10) κρεβάτια.
- 4. Εργαστηριακό.

2) Στα Διατομεακά Τμήματα:

- 1. Ημερήσιας Νοσηλείας
- 2. Επειγόντων Περιστατικών

2. Κάθε τομέας διαρθρώνεται σε τμήματα και μονάδες ως εξής:

Α) ΠΑΘΟΛΟΓΙΚΟΣ ΤΟΜΕΑΣ

α) Τμήματα:

- 1. Ένα (1) Παιδιατρικό
- 2. Ένα (1) Αιματολογικό

β) Μονάδες:

- 1. Μία (1) Νοσηλεία Μεσογειανής Αναμίας
- 2. Μία (1) Προδόνων

Β) ΧΕΙΡΟΥΡΓΙΚΟΙ ΤΟΜΕΑΣ

Τμήματα:

- 1. Ένα (1) Παιδοχειρουργικό
- 2. Ένα (1) Ορθοπαιδικό
- 3. Ένα (1) Οториτολολογικό
- 4. Ένα (1) Ακτινοβιολογικό

Γ) ΨΥΧΙΑΤΡΙΚΟΣ ΤΟΜΕΑΣ

Τμήματα:

- 1. Ένα (1) Παιδοψυχιατρικό

Δ) ΕΡΓΑΣΤΗΡΙΑΚΟΣ ΤΟΜΕΑΣ

Τμήματα:

- α. Ένα (1) Μικροβιολογικό - Βιοχημικό
 - β. Ένα (1) Ακτινοδιαγνωστικό
 - γ. Ένα (1) Φαρμακευτικό
- Η Στους τομείς λειτουργούν τακτικά εξωτερικά ιατρεία εντός των ειδικότητων ως τις ειδικότητες των τμημάτων που υπηρετούν στο Νοσοκομείο.

Άρθρο Β

Διαρθρωση Νοσηλευτικής Υπηρεσίας

Η Νοσηλευτική Υπηρεσία αποτελεί Διεύθυνση και διαρθρώνεται σε τέσσερα (4) τμήματα 1ο, 2ο, 3ο και 4ο ως ακολούθως:

- 1) Το 1ο τμήμα καλύπτει τον Παθολογικό τομέα της Ιατρικής Υπηρεσίας.
 - 2) Το 2ο τμήμα καλύπτει τον Χειρουργικό τομέα της Ιατρικής Υπηρεσίας.
 - 3) Το 3ο τμήμα καλύπτει τον Ψυχιατρικό τομέα και τα Διατομεακά τμήματα της Ιατρικής Υπηρεσίας.
 - 4) Το 4ο τμήμα καλύπτει τον Εργαστηριακό τομέα και τα Εξωτερικά Ιατρεία της Ιατρικής Υπηρεσίας.
3. Στο Νοσοκομείο συνιστάται Νοσηλευτική Επιτροπή που αποτελείται από:

- α) Τον Δ/ντή - Δ/ντρια της Νοσηλευτικής Υπηρεσίας, ως Πρόεδρο.
 - β) Ένα (1) Προϊστάμενο τμήματος, ως Αντιπρόεδρο.
 - γ) Ένα (1) Διπλωματούχο τμήματος, ως Γραμματέα.
- Τα μέλη (β) και (γ) εκλέγονται για δύο (2) χρόνια με δυνατότητα ανανέωσης από το νοσηλευτικό προσωπικό που συνίσταται με πρόσκληση του Δ/ντή - Δ/ντριας αυτού. Η Νοσηλευτική Επιτροπή

Πρόεδρό της στα αρμόδια όργανα του Νοσοκομείου.

Άρθρο 9

Διαρθρωση Διοικητικής Υπηρεσίας

Η Διοικητική Υπηρεσία αποτελεί Διεύθυνση και διαρθρώνεται σε:

- α. Τμήματα
 - β. Αυτοτελή Γραφεία
- Α) Τμήματα:
- α. Προσωπικού
 - β. Γραμματείας
 - γ. Οικονομικού
 - δ. Τεχνικού
 - ε. Πληροφορικής - Οργάνωσης
 - στ. Βιοιατρικής Τεχνολογίας

Β) ΑΥΤΟΤΕΛΗ ΓΡΑΦΕΙΑ

- α. Κίνησης Αρρώστων
- β. Διατροφής
- γ. Γραμματείας Εξωτερικών Ιατρείων
- δ. Κοινωνικής Υγείας
- ε. Εκπαιδευτικής
- στ. Ξημεροκόπου

Άρθρο 10

Αρμοδιότητες Υπηρεσιών

Οι αρμοδιότητες κάθε Υπηρεσίας του Νοσοκομείου ορίζονται ως ακολούθως:

1. Αρμοδιότητες Διατομεακών Υπηρεσιών είναι:

η πρόωση και προαγωγή της υγείας, της άσκησης και της εκπαίδευσης, η παροχή υπηρεσιών Υγείας και ο προγραμματισμός και ο έλεγχος των παρεχόμενων υπηρεσιών.

2. Αρμοδιότητες Φαρμακευτικού Τμήματος:

Έχει την ευθύνη για τον προγραμματισμό φαρμακείων, την φύλαξη, την ταξινόμηση, την παρασκευή υδιοσκευασμάτων, τον έλεγχο, την χορήγηση, την διασωμή, την διακίνηση και διαχείριση του φαρμακευτικού και λοιπού υλικού αρμοδιότητας του Ε.Ο.Σ. Ακόμη έχει την ευθύνη του επιστημονικού ελέγχου του συνταγολογίου, της εκτέλεσης οποιασδήποτε συνταγής που θα ζητηθεί το Ιατρικό τμήμα καθώς και του ελέγχου των προς εκτέλεση συνταγών.

3. Αρμοδιότητες της Νοσηλευτικής Υπηρεσίας είναι:

Η παροχή νοσηλείας στους αρρώστους, σύμφωνα με τα διδάγματα της νοσηλευτικής και στο πλαίσιο των κατευθύνσεων των υπηρεσιών σε κάθε περίπτωση γιατρών, η πρόωση και προαγωγή της νοσηλευτικής και της εκπαίδευσης στον τομέα αυτό και ο προγραμματισμός και ο έλεγχος των παρεχόμενων υπηρεσιών.

4. Αρμοδιότητες της Διοικητικής Υπηρεσίας είναι:

α) Τμήμα Προσωπικού: Φροντίζει για κάθε θέμα που έχει σχέση με την υπηρεσιακή κατάσταση του προσωπικού του Νοσοκομείου, καθώς και για την εισαγωγή και έλεγχο του προσωπικού όλων των υπηρεσιών του Νοσοκομείου.

ήρηση του γενικού πρωτοκόλλου, την διακίνηση της και την αντιμετώπιση κάθε προβλήματος για την του έργου του Νοσοκομείου.

Διοικητικού: Η φροντίδα για την μελέτη των οικονομικών Ιδρύματος και την εισήγηση για την έγκαιρη εκπροτάσεων για την κατάρτιση του προϋπολογισμού του την πραγματοποίηση των δαπανών, την εκκαθάριση των προσωπικού και λοιπών αποζημιώσεων, την προμήθεια, και φύλαξη των εφοδίων και υλικών που χρειάζονται πορτοφολίου του Νοσοκομείου, την κατάρτιση του ενολο-πολογισμού, την τήρηση των λογιστικών βιβλίων την είσπραξη των εσόδων του Νοσοκομείου, την ευθύνη φύλαξη της περιουσίας του Ιδρύματος και την τήρηση των στατιστικών στοιχείων.

Εργασιακού: Η ευθύνη για τον προγραμματισμό και την εκτέλεση των απαραίτητων έργων ανάπτυξης, συν-κένωσης και διαρκούς βελτίωσης των κτιριακών και των εγκαταστάσεων του Ιδρύματος και για την προ-απαιτήτου εξοπλισμού. Επικουρεί μελέτες για την εργασία, επιβλέπει την εκτέλεσή τους και έχει την να την ποιότητα και ποσοτική παρακολούθη τους. Η την ομαλή λειτουργία των ηλεκτρολογικών εγκατα-των εγκαταστάσεων παροχής αερίων, των εγκαταστάσεων ενοσηφιας στα χειρουργεία και γενικά για την ομαλή των τεχνολογικών εγκαταστάσεων. Φροντίζει για την να, κανονική λειτουργία του επιστημονικού και ενο εφοδίων, κωδών και των υλικών του Ιδρύματος.

Παραρτηματικής - Οργανωτικής: Η ευθύνη για την οργάνωση οργάνω της μηχανογράφησης, της επεξεργασίας και τήρηση των στατιστικών στοιχείων, της παραχής και δια-παραρτηματικών στις υπηρεσίες του Νοσοκομείου, στο Υγείας, Πρόνοιας και Κοινωνικών Λοιμώσεων και στην ομοιογενείς και κάθε άλλη συναφή υπηρεσία.

Επιστημονικής - Τεχνολογίας: Η ευθύνη και φροντίδα της τις μελέτης του ιατρικού επιστημονικού εξοπλισμού, η οργανωμένη τεχνική υποστήριξη του.

Επιστημονική - Διευθυντική: Η φροντίδα για την έκδοση των για την εισαγωγή των αρρώστων, την έκδοση των και την τήρηση καταλόγου αναμονής εισαγωγής. Τηρεί ούτων κάθε φορά κριτικών και ενημερώνει τους αρ-για την εισαγωγή τους σύμφωνα με την σειρά στον αναμονής. Φροντίζει για την λογιστική παρακολούθηση έκδοσης των βελτίων παροχής υπηρεσιών. Τηρεί βιβλίο και παρέχει κάθε πληροφορία γι' αυτούς. Σχίσιας ετοιμασία στατιστικά στοιχεία της νοσηλευτικής χορηγεί πιστοποιητικά στους αρρώστους όταν τα μετά από υποβολή σχετικής αίτησης.

Επιστημονική - Διαγνωστική: Ανήκουν οι δραστηριότητες που ναται με την διαμόρφωση διαγνωστικών σχημάτων ασθενών οπτικού και με την πληροφόρηση και εκπαιδύση των ομένων ασθενών και των ασθενών των εξωτερικών ιατρικών, των ανάγηση από ειδική διαγνωστική αγωγή. Στο τμήμα της εντάσσονται επίσης οι εγχειρηματικές, οπτικές, κλινικές και βιοχημικές δραστηριότητες όλων των αμα-

ντίδα για την γραμματειακή στήριξη των ιατρικών εξ-ιατρικών, την υποβολή και εξυπηρέτηση των προσερχομένων α' αυτά αρρώστων. Τηρεί τα αρχεία και τα βιβλία κίνησης των εξωτερικών ιατρικών. Ρυθμίζει την σειρά προσέλευσης των αρρώστων και προγραμματίζει την επανεξέτασή τους με προσυνεννόηση. Χορηγεί πιστοποιητικά στους αρρώστους όταν τα ζητούν, μετά από υποβολή σχετικής αίτησης. Ενημερώνει το κοινό για τις ώρες λειτουργίας των τακτικών εξωτερικών ιατρικών και για τον τρόπο λειτουργίας τους.

1) Γραφείο Κοινωνικής Υπηρεσίας: Η ευθύνη και φροντίδα για την συμπάρταση, στους νοσηλευμένους στο Νοσοκομείο για κάθε κοινωνικό τους πρόβλημα, την αναζήτηση και διερεύνηση των αιτίων που προκαλούν τα προβλήματα αυτά κατά περίπτωση και γενικά φροντίζει για την αντιμετώπιση των κοινωνικών αυτών προβλημάτων στο πλαίσιο της γενι-κότερης Κοινωνικής Πολιτικής της Πολιτείας.

2) Γραφείο Έπιστολής: Φροντίζει για κάθε θέμα που έχει σχέση με την καθυστέρηση των χώρων του Νοσοκομείου και την πιστοποίηση των γενικών εργασιών και μεταφορών.

3) Γραφείο Ιατρικού: Η φύλαξη, η διανομή, η επιδιόρθωση και η καθαριότητα του ιατρικού του προσωπικού του Νοσο-κομείου και του ιατρικού για εξυπηρέτηση των νοσηλευμένων. 5. Οι αρμοδιότητες των υπηρεσιών, όπως καθορίζονται με τις διατάξεις του άρθρου αυτού, ασκούνται σύμφωνα με όσα λεπτο-μερώς ορίζονται με τον εσωτερικό κανονισμό λειτουργίας του νοσοκομείου και εφόσον δεν έχει εκδοθεί εσωτερικός κανονισμός λειτουργίας, σύμφωνα με τις αποφασίσεις του Διοικητικού Συμβου-λίου και τις γενικότερες κατευθύνσεις και υποδείξεις του Γενικού Υγείας, Πρόνοιας και Κοινωνικών Λοιμώσεων.

Άρθρο 17
Στελέωση Ιατρικής Υπηρεσίας

1) Ιατρική Υπηρεσία του Νοσοκομείου στελεχώνεται α) από γιατρούς που κατέχουν θέσεις κλάδων Ιατρών Β.Σ.Υ. που συνιστώνται, σύμφωνα με τις διατάξεις του άρθρου 25 του Ν. 1770/81, στον κλάδο Ιατρών Β.Σ.Υ. του Υπουργείου Υγείας, Πρόνοιας και Κοινωνικών Λοιμώσεων και κατατάσσονται στο Νοσοκομείο αυτό.

β) Από επίκευμένους γιατρούς που τοποθετούνται, σε θέσεις επίκευμένων Ιατρών που έχουν συσταθεί με οποιαδήποτε τρόπο, μέχρι τη δημοσίευση της απόφασης αυτής ή που συνιστά-νται σύμφωνα με τις διατάξεις που ισχύουν κάθε φορά.

γ) Από άλλους επιστήμονες που προσφέρουν συναφείς υπηρεσίες με το έργο της Ιατρικής Υπηρεσίας των παρακάτω κατά κατηγορία κλάδων, σε καθένα από τους οποίους συνιστώνται οι αντίστοιχα οριζόμενες θέσεις:

- ΚΑΤΗΓΟΡΙΑ Β2
ΚΛΑΔΟΣ ΠΕ ΒΑΡΙΑΚΟΡΟΙΟΝ
01α (2) θέσεις
- ΚΛΑΔΟΣ ΠΕ ΒΙΟΧΗΜΙΚΩΝ-ΧΗΜΙΚΩΝ
01α (1) θέση
- ΚΛΑΔΟΣ ΠΕ ΓΥΝΑΚΟΛΟΓΩΝ
01α (1) θέση
- δ) Από προσωπικό των παρακάτω κατά κατηγορία κλάδων, σε καθένα από τους οποίους συνιστώνται οι αντίστοιχα οριζόμενες θέσεις:

Τρείς (3) θέσεις

Άρθρο 12

Στελέχωση Νοσηλευτικής Υπηρεσίας

Η Νοσηλευτική Υπηρεσία στελεχώνεται από προσωπικό των παρακάτω κατά κατηγορία κλάδων, σε καθένα από τους οποίους συνιστώνται οι αντίστοιχα οριζόμενες θέσεις:

Α' ΚΑΤΗΓΟΡΙΑ ΠΕ

ΚΛΑΔΟΣ ΠΕ ΝΟΣΗΛΕΥΤΩΝ - ΤΡΙΩΝ

Δύο (2) θέσεις

Β' ΚΑΤΗΓΟΡΙΑ ΤΕ

ΚΛΑΔΟΣ ΤΕ ΝΟΣΗΛΕΥΤΩΝ - ΤΡΙΩΝ

Πενήντα (50) θέσεις

Οι δύο (2) θέσεις του κλάδου αυτού πληρούνται κατά τον αριθμό που δεν πληρούνται, λόγω έλλειψης υποψηφίων, οι δύο (2) θέσεις του κλάδου ΠΕ Νοσηλευτών-τριών.

ΚΛΑΔΟΣ ΤΕ ΣΤΙΧΟΚΛΕΤΡΙΩΝ

Τρείς (3) θέσεις

ΚΛΑΔΟΣ ΤΕ ΜΑΙΩΝ

Τέσσερις (4) θέσεις

Γ' ΚΑΤΗΓΟΡΙΑ ΛΕ

ΚΛΑΔΟΣ ΛΕ ΑΔΕΛΦΩΝ ΝΟΣΟΚΟΜΩΝ

Ενανήντα (90) θέσεις

Οι πενήντα (50) θέσεις του κλάδου αυτού πληρούνται κατά τον αριθμό που δεν πληρούνται, λόγω έλλειψης υποψηφίων, οι πενήντα (50) θέσεις του κλάδου ΛΕ Νοσηλευτών - τριών.

ΚΛΑΔΟΣ ΛΕ ΠΡΕΦΟΝΟΜΟΛΟΓΙΑΣ

Τρείς (3) θέσεις

ΚΛΑΔΟΣ ΛΕ ΠΡΑΚΤΙΚΩΝ ΝΟΣΟΚΟΜΩΝ (ΠΕΡΙΟΡΙΣΜΟΣ)

Δέκα (10) θέσεις

Δ' ΚΑΤΗΓΟΡΙΑ ΥΕ

ΚΛΑΔΟΣ ΥΕ ΒΟΗΘΗΤΙΚΩΝ ΥΠΕΥΘΥΝΩΝ ΠΡΟΣΩΠΙΚΟΥ

Πενήντα πέντε (55) θέσεις

Ο κλάδος αυτός περιλαμβάνει τις ειδικότητες: Νοσοκόμων, Βοηθών θαλάμων, Μεταφορών ασθενών, Ειδικών. Το 1/2 των θέσεων του κλάδου αυτού καταλαμβάνεται στις ειδικότητες:

- Νοσοκόμων Επτά (7) θέσεις
- Βοηθών θαλάμων Εννέα (9) θέσεις
- Μεταφορών ασθενών Δύο (2) θέσεις

Η κατανομή των λοιπών θέσεων στις ειδικότητες γίνεται καθε φορά με την απόφαση προκήρυξης αυτών.

Άρθρο 13

Στελέχωση Διοικητικής Υπηρεσίας

Η Διοικητική Υπηρεσία στελεχώνεται από προσωπικό των παρακάτω κατά κατηγορία κλάδων, σε καθένα από τους οποίους συνιστώνται οι αντίστοιχα οριζόμενες θέσεις:

Α' ΚΑΤΗΓΟΡΙΑ ΠΕ

ΚΛΑΔΟΣ ΠΕ ΔΙΟΙΚΗΤΙΚΟΣ - ΛΟΓΙΣΤΙΚΟΣ

Τρείς (3) θέσεις

ΚΛΑΔΟΣ ΠΕ ΔΙΑΙΤΟΛΟΓΩΝ

Δύο (2) θέσεις

ΚΛΑΔΟΣ ΠΕ ΜΗΧΑΝΙΚΩΝ

Μία (1) θέση Μηχανολόγου - Ηλεκτρολόγου

Β' ΚΑΤΗΓΟΡΙΑ ΤΕ

ΚΛΑΔΟΣ ΤΕ ΔΙΟΙΚΗΤΙΚΗ ΝΟΣΟΚΟΜΙΩΝ

Τρείς (3) θέσεις

ΚΛΑΔΟΣ ΤΕ ΛΟΓΙΣΤΙΚΗΣ

Δύο (2) θέσεις

ΚΛΑΔΟΣ ΤΕ ΚΟΙΝΩΝΙΚΩΝ ΔΕΙΤΟΥΡΙΩΝ

Δύο (2) θέσεις

ΚΛΑΔΟΣ ΤΕ ΙΑΤΡΙΚΗΣ ΕΡΓΑΣΤΗΡΙΩΝ (ΤΕΧΝΟΛΟΓΩΝ)

Τρείς (3) θέσεις

ΚΛΑΔΟΣ ΤΕ ΡΑΔΙΟΓΡΑΦΙΑΣ - ΑΚΤΙΝΟΓΡΑΦΙΑΣ (ΧΕΙΡΙΣΤΩΝ - ΕΙΔΙΚΙΣΤΩΝ)

Τρείς (3) θέσεις

ΚΛΑΔΟΣ ΤΕ ΨΥΧΙΚΟΕΡΓΑΣΙΩΝ

Δύο (2) θέσεις

ΚΛΑΔΟΣ ΤΕ ΤΕΧΝΟΛΟΓΩΝ ΤΡΟΦΙΜΩΝ

Μία (1) θέση

ΚΛΑΔΟΣ ΤΕ ΤΕΧΝΟΛΟΓΙΚΗΣ ΕΡΕΥΝΑΣ

Μία (1) θέση Ηλεκτρονικού Τεχνικού

ΚΛΑΔΟΣ ΤΕ ΗΛΕΚΤΡΟΝΙΚΗΣ

Μία (1) θέση

Γ' ΚΑΤΗΓΟΡΙΑ ΛΕ

ΚΛΑΔΟΣ ΛΕ ΒΙΒΛΙΟΠΗΔΕΣ - ΛΟΓΙΣΤΕΣ

Δέκα έξι (16) θέσεις

Ο κλάδος αυτός περιλαμβάνει τις ειδικότητες: Διοικητικού - Λογιστικού, Αποθηκείων, Συναρτημάτων. Το 1/2 των θέσεων του κλάδου αυτού καταλαμβάνεται στις ειδικότητες:

- Διοικητικού - Λογιστικού Έξι (6) θέσεις
- Αποθηκείων Μία (1) θέση
- Συναρτημάτων Μία (1) θέση

Η κατανομή των λοιπών θέσεων στις ειδικότητες γίνεται καθε φορά με την απόφαση προκήρυξης αυτών.

ΚΛΑΔΟΣ ΛΕ ΔΑΚΤΥΛΟΓΡΑΦΩΝ

Δύο (2) θέσεις

ΚΛΑΔΟΣ ΛΕ ΠΑΡΑΚΕΥΑΣΤΩΝ

Πέντε (5) θέσεις

ΚΛΑΔΟΣ ΛΕ ΞΕΝΟΓΛΩΣΣΩΝ - ΕΙΔΙΚΙΣΤΩΝ

Τρείς (3) θέσεις

ΚΛΑΔΟΣ ΛΕ ΤΥΠΟΓΡΑΦΩΝ

Τρείς (3) θέσεις

ΚΛΑΔΟΣ ΛΕ ΜΑΥΤΙΣΤΩΝ

Τρείς (3) θέσεις

ΚΛΑΔΟΣ ΛΕ ΤΕΧΝΙΚΟΣ

Δέκα οκτώ (18) θέσεις

Ο κλάδος αυτός περιλαμβάνει τις ειδικότητες: Ηλεκτρονικού - Τεχνικών, Ηλεκτροτεχνικών, Θερμοαερίων, Εργασιών, Σχεδιαστών, Μηχανοτεχνικών, Υδραυλικών, Οικοδόμων - Κτιστών, Ξυλουργών, Ελαστοχηματιστών, Τυκτικών, Σιδηρουργών, Κοσμητών - Ραπτριών - Γαζιερών, Καθαριστών - Αποστειρωτών - Απολυμαντών, Οδηγών αυτοκινήτων και άλλες συναφείς ειδικότητες. Το 1/2 των θέσεων του κλάδου αυτού καταλαμβάνεται στις ειδικότητες:

νιτών: Μία (1) θέση
 Μία (1) θέση
 - Ρακτριών - Γαζτριών: δύο (2) θέσεις
 τοκινών: δύο (2) θέσεις
 των λοιπών θέσεων στις ειδικότητες γίνεται κάθε απόφαση προκήρυξης αυτών.

ΥΠΟΥΡΓΩΝ

θέση

ΥΕ

ΒΟΗΘΗΤΙΚΟΥ ΠΡΟΣΩΠΙΚΟΥ

θέσεις
 ός περιλαμβάνει τις ειδικότητες: Ειληθρών, θών αποθηκάρων, Ευνοίων ανελκυστήρων, Ταξι- τισμού. Το 1/2 των θέσεων του κλάδου αυτού κατα- ειδικότητες:

: Μία (1) θέση
 : δύο (2) θέσεις

των λοιπών θέσεων στις ειδικότητες γίνεται κάθε απόφαση προκήρυξης αυτών.

ΠΡΟΪΚΤΙΚΟΥ ΣΕΤΙΣΜΩΣ

: (14) θέσεις
 ός περιλαμβάνει τις ειδικότητες: Βοηθών μαγείρων, λ, Λαυζέρητων. Το 1/2 των θέσεων του κλάδου αυτού στις ειδικότητες:

μαγείρων : δύο (2) θέσεις
 των : Τέσσερις (4) θέσεις
 των : Μία (1) θέση

των λοιπών θέσεων στις ειδικότητες γίνεται κάθε απόφαση προκήρυξης αυτών.

ΠΡΟΪΚΤΙΚΟΥ ΚΑΘΑΡΙΟΤΗΤΑΣ

3) θέσεις
 ός περιλαμβάνει τις ειδικότητες: Καθαριστών - τών - τριών, Προσαυτών - Ειδρωτών - τριών, κητων. Το 1/2 των θέσεων του κλάδου αυτού κατα- ειδικότητες:

τών - τριών : Έξι (6) θέσεις
 - τριών : δύο (2) θέσεις
 των - Ειδρωτών - τριών: δύο (2) θέσεις

των λοιπών θέσεων στις ειδικότητες γίνεται κάθε απόφαση προκήρυξης αυτών.

ΕΥΛΑΪΚΩΝ - ΕΠΙΣΤΟΧΩΝ

Ε ΜΙΣΘΟ - ΕΠΙΣΤΟΧΗ

θέση δικηγόρου

Άρθρο 14
 Πράσινα Διατάγματα

στα διατάγματα που απαιτούνται κατά κατηγορία, κλάδο ήτα καθορίζονται, με την ΔΙΟΔ/ΦΠ/23/4205/30—αδ Υπουργού Προέδρου της Κυβέρνησης "Καθορισμός τρισμού" (Προσωπικό - Κλαδικό)(ΦΕΚ

θέσεις δικηγόρων με μισθό εντολής απαιτείται επί τικών προσώπων και άδεια άσκησης δικηγορίας ήατο.

1. Στην Ιατρική Υπηρεσία προτίθεται η Επιστημονική Επιτροπή τον άρθρο 12 του Ν. 1397/83, η οποία έχει μόνο επιστημονικές αρμοδιότητες. Στους τομείς και τα τμήματα αυτής οι προτιμώμενοι ορίζονται σύμφωνα με τις παραγράφους 3 και 4 του άρθρου 11 του Ν. 1397/83.

2. Στο φαρμακευτικό τμήμα προτίθεται υπάλληλος με βαθμό α' της κατηγορίας ΠΕ του κλάδου φαρμακοποιών.

3. Στη νοσηλευτική Υπηρεσία προτίθεται:

α) Στη Διεύθυνση, υπάλληλος με βαθμό α' της κατηγορίας ΠΕ ή ΤΕ του κλάδου Νοσηλευτών - τριών.

β) Στα τμήματα, υπάλληλος με βαθμό α' της κατηγορίας ΠΕ ή ΤΕ του κλάδου Νοσηλευτών - τριών ή της κατηγορίας ΤΕ του κλάδου Μαιών για τα Μαιευτικά τμήματα και αν δεν υπάρχουν, υπάλληλος με βαθμό α' της κατηγορίας ΔΕ του κλάδου Παιδιών Κλεισμένων.

4. Στη Διοικητική Υπηρεσία προτίθεται:

α) Στη Διεύθυνση, υπάλληλος με βαθμό α' της κατηγορίας ΠΕ του κλάδου Διοικητικού - λογιστικού, και στην περίπτωση που δεν υπάρχουν υπάλληλοι της κατηγορίας ΠΕ με βαθμό α' προτίθεται υπάλληλος της κατηγορίας ΤΕ ή ΔΕ των αντιστοιχών κλάδων με βαθμό α'.

β) Σε καμία από τα τμήματα Προσωπικού και Γραμματείας, υπάλληλος με βαθμό α' της κατηγορίας ΠΕ του κλάδου Διοικητικού - λογιστικού ή της κατηγορίας ΤΕ του κλάδου Διοίκησης Νοσοκομείων ή της κατηγορίας ΔΕ του κλάδου Διοικητικού - λογιστικού.

γ) Στο τμήμα Οικονομικού, υπάλληλος με βαθμό α' της κατηγορίας ΠΕ του κλάδου Διοικητικού - λογιστικού ή της κατηγορίας ΤΕ του κλάδου Λογιστικής.

δ) Στο τμήμα Τεχνικού, υπάλληλος με βαθμό α' της κατηγορίας ΠΕ του κλάδου Μηχανικών ή της κατηγορίας ΤΕ του κλάδου Τεχνολογικών Εφαρμογών.

ε) Στο τμήμα Πληροφορικής - Οργάνωσης, υπάλληλος με βαθμό α' της κατηγορίας ΤΕ του κλάδου Πληροφορικής.

στ) Στο τμήμα Βιοιατρικής Τεχνολογίας, υπάλληλος με βαθμό α' της κατηγορίας ΠΕ του κλάδου Μηχανικών ή της κατηγορίας ΤΕ του κλάδου Τεχνολογικών Εφαρμογών.

ζ) Στο αυτοτελή γραφείο Σύστασης Αρρώστων και Γραμματείας Αρρώστων Ιατρών, υπάλληλος με βαθμό α' της κατηγορίας ΠΕ του κλάδου Διοικητικού - λογιστικού ή της κατηγορίας ΤΕ του κλάδου Διοίκησης Νοσοκομείων ή της κατηγορίας ΔΕ του κλάδου Διοικητικού - λογιστικού.

η) Στο αυτοτελή γραφείο Διατροφής, υπάλληλος με βαθμό α' της κατηγορίας ΠΕ του κλάδου Διατροφικών.

θ) Στο αυτοτελή γραφείο Κοινωνικής Υπηρεσίας, υπάλληλος με βαθμό α' της κατηγορίας ΤΕ του κλάδου Κοινωνικών Λειτουργιών.

ι) Στο αυτοτελή γραφείο Επιστάσεως και Ιματισμού, υπάλληλος με βαθμό α' της κατηγορίας ΤΕ του κλάδου Διοίκησης Νοσοκομείων της κατηγορίας ΔΕ του κλάδου Διοικητικού - λογιστικού.

Οι υπάλληλοι που θα προτίθενται στο φαρμακευτικό τμήμα, στη νοσηλευτική Υπηρεσία, στη Διοικητική Υπηρεσία και τις οργανικές Υποδιαιρέσεις αυτών, σύμφωνα με τις παραγράφους 3, 3 και 4 του παρόντος άρθρου, ορίζονται σύμφωνα με τις διατάξεις του άρθρου 9 του Ν. 1586/86 " Βαθμολογική διάρθρωση των θέσεων του Δημοσίου, Ν.Π.Δ.Δ. και Ο.Τ.Α." (ΦΕΚ 37/Α/86).

Άρθρο 16

Στο προσωπικό του εφημερίου, πέρα από το κανονικό ωράριο

ργασίας του, παρέχεται δωρεάν τροφή κατά το διάστημα της εργασίας του.

Με απόφαση του Δ.Σ. του Νοσοκομείου, μπορεί να παρέχεται τροφή σ' όλο το προσωπικό με καταβολή αντιτίμου, που ισούται με το ποσό που καθορίζεται κάθε φορά για το ημερήσιο εφόδιο τροφής των νοσηλευομένων.

Άρθρο 17

Μεταβατικές Διατάξεις

Α. Κατά την πρώτη εφαρμογή του παρόντος Οργανισμού στους κλάδους που οι θέσεις καταλαμβάνονται σε περισσότερες από μία ειδικότητες κατατάσσονται ή εντάσσονται οι υπηρετούντες κατά την δημοσίευση της απόφασης αυτής, υπάλληλοι με τα αντίστοιχα προσόντα, ανεξάρτητα από την κατά ειδικότητα κατανομή τους. Η καθοριζόμενη κατανομή μεταξύ των ειδικότητων εφαρμόζεται σταδιακά στο βαθμό που κενούνται οι θέσεις μετά την με οποιοδήποτε τρόπο αποχώρηση των υπαλλήλων που τις κατέχουν.

Β. Το μόνιμο προσωπικό, εκτός του Ιατρικού, που υπηρετεί σε οργανικές θέσεις κατά τη δημοσίευση της απόφασης αυτής, κατατάσσεται, κατά κατηγορία και κλάδο αντίστοιχης ειδικότητας στις θέσεις που συνιστώνται με την απόφαση αυτή, σύμφωνα με τις διατάξεις του Ν. 1586/86 "Βαμολογική διάσπαση των θέσεων του Δημοσίου, Ν.Π.Δ.Δ. και Ο.Σ.Α. και άλλες διατάξεις" (ΦΕΚ 37/Α/86).

Γ. Το μη μόνιμο προσωπικό που υπηρετεί στο Νοσοκομείο κατά τη δημοσίευση της απόφασης αυτής με οποιοδήποτε σχέση εργα-

σίας εντάσσεται σε θέσεις που παραμένουν κενές μετά την εφαρμογή της παραγράφου 2 του παρόντος άρθρου ή σε προσωρινές θέσεις που συνιστώνται κατά κλάδο με την πράξη διορισμού και καταργούνται όταν κενωθούν με οποιοδήποτε τρόπο, σύμφωνα με τις διατάξεις του Ν. 1476/84 (ΦΕΚ 136/Α/84) όπως συμπληρώθηκαν με το άρθρο 14 του Ν. 1540/85 (ΦΕΚ 67/Α/85) και την ερμηνευτική διάταξη της παραγράφου 6 του άρθρου 27 του Ν. 1579/85 (ΦΕΚ 217/Α/85).

4. Όσοι από το μη μόνιμο προσωπικό δεν συγκεντρώνουν τα νόμιμα προσόντα ή δεν υποβάλουν αίτηση για ένταξη, εξακολουθούν να υπηρετούν σε προσωρινές θέσεις που συνιστώνται με απόφαση του Δ.Σ. του Νοσοκομείου, σύμφωνα με τις διατάξεις του άρθρου 5 του Ν. 1476/84.

5. Οι κενές οργανικές θέσεις σε κάθε κλάδο στον οποίο έχουν συσταθεί προσωρινές θέσεις, σύμφωνα με την παράγραφο 4 του παρόντος άρθρου, πληρούνται στον εισαγωγικό βαθμό κατά τον αριθμό που κενούνται και καταργούνται οι προσωρινές θέσεις, εφόσον ο συνολικός αριθμός των προσωρινών θέσεων δεν υπερβαίνει το σύνολο των οργανικών θέσεων.

Η απόφαση αυτή να δημοσιευθεί στην Εφημερίδα της Κυβερνήσεως.

Αθήνα 8 - 8 - 1986

Ο ΥΠΟΥΡΓΟΣ

Γ. ΓΕΡΜΑΝΙΔΗΣ

