

Τ. Ε. Ι. ΠΑΤΡΑΣ
ΣΧΟΛΗ: Σ.Δ.Ο.
ΤΜΗΜΑ: ΔΙΟΙΚΗΣΗ ΕΠΙΧΕΙΡΗΣΕΩΝ

ΘΕΜΑ:

**ΕΡΕΥΝΑ ΤΩΝ ΒΙΟΜΗΧΑΝΙΚΩΝ ΕΠΙΧΕΙΡΗΣΕΩΝ ΤΟΥ ΝΟΜΟΥ
ΑΧΑΪΑΣ. ΤΑΞΙΝΟΜΗΣΗ. ΕΞΕΛΙΚΤΙΚΗ ΠΟΡΕΙΑ 1950 – 1998.
ΕΙΔΙΚΟΤΕΡΗ ΑΝΑΛΥΣΗ ΤΡΙΩΝ ΕΞΑΓΩΓΙΚΩΝ ΕΠΙΧΕΙΡΗΣΕΩΝ.**



ΕΙΣΗΓΗΤΗΣ
ΠΑΝΑΓΟΠΟΥΛΟΣ ΙΩΑΝΝΗΣ

ΣΠΟΥΔΑΣΤΕΣ
ΤΖΙΩΤΖΙΟΣ ΔΗΜΗΤΡΙΟΣ
ΤΣΟΥΚΑΛΑΣ ΝΙΚΟΛΑΟΣ

ΠΑΤΡΑ, ΙΟΥΝΙΟΣ 1999

ΑΡΙΘΜΟΣ	2693
ΕΙΣΑΓΩΓΗΣ	

ΠΕΡΙΕΧΟΜΕΝΑ

Πρόλογος	σελ. 1
ΚΕΦΑΛΑΙΟ ΠΡΩΤΟ	σελ. 2
1. Εισαγωγή	σελ. 3
1.1. Η μορφή της βιομηχανίας μετά το Β' Παγκόσμιο Πόλεμο...	σελ. 3
1.2. Γενικά στοιχεία για το νομό Αχαΐας	σελ. 6
ΚΕΦΑΛΑΙΟ ΔΕΥΤΕΡΟ	σελ. 11
2. Γενικά περί βιομηχανίας	σελ. 12
2.1. Ορισμός βιομηχανίας	σελ. 12
2.2. Διάκριση βιομηχανίας - βιοτεχνίας	σελ. 12
2.2.1. Σχέδιο Προεδρικού Διατάγματος	σελ. 12
2.2.2. Πρόταση Βιομηχανικού και Εμπορικού Επιμελητηρίου Αχαΐας.....	σελ. 14
ΚΕΦΑΛΑΙΟ ΤΡΙΤΟ	σελ. 19
3. Ταξινόμηση βιομηχανιών	σελ. 20
3.1. Βιομηχανίες Γεωργικών Προϊόντων	σελ. 20
3.2. Βιομηχανίες Επεξεργασίας Αλατιού	σελ. 21
3.3. Βιομηχανίες Ζυμαρικών και Αλεύρου	σελ. 21
3.4. Βιομηχανίες Μαρμάρων και Πλακοποιίες	σελ. 22
3.5. Βιομηχανίες Γάλακτος και Γαλακτοκομικών Προϊόντων	σελ. 23
3.6. Εκδοτικές Επιχειρήσεις	σελ. 23
3.7. Ορυζόμυλοι	σελ. 24
3.8. Εξορύξεις	σελ. 24
3.9. Οικοδομικά Υλικά	σελ. 25
3.10. Επεξεργασία Δερμάτων - Κατασκευή Δερμάτινων Ειδών - Υποδημάτα	σελ. 25
3.11. Βιομηχανίες Κατασκευής Νημάτων και Κλωστών	σελ. 26
3.12. Βιομηχανίες Παραγωγής Υφασμάτων - Ετοιμών Ενδυμάτων	σελ. 28
3.13. Βιομηχανίες Ξυλείας και Ξυλουργικές Επιχειρήσεις.....	σελ. 32
3.14. Βιομηχανίες Τσιμέντου και παραγωγής σκυροδέματος	σελ. 33
3.15. Ελαιοτριβεία - Σπορελαιοουργεία	σελ. 35
3.16. Πιλοποιίες	σελ. 36
3.17. Βιομηχανίες Χαρτιού	σελ. 36
3.18. Βιομηχανίες Πάγου - Ψυγείων	σελ. 37
3.19. Βιομηχανίες Χυμών - Αναψυκτικών - Νερού	σελ. 38
3.20. Βιομηχανίες Μετάλλου.....	σελ. 38
3.21. Βιομηχανίες Παραγωγής Παγωτών - Γλυκών -Συναφών Ειδών.....	σελ. 42
3.22. Βιομηχανίες Ηλεκτρικών Συσκευών.....	σελ. 43
3.23. Βιομηχανίες Οίνων - Οινοπνευμάτων	σελ. 44
3.24. Βιομηχανίες Χημικών	σελ. 45
3.25. Σπαστηροτριβεία - Τουβλοποιίες - Κεραμοποιίες -Γύψινα	σελ. 47
3.26. Βιομηχανίες Καπνού και Καπνοσύριγγας	σελ. 48
3.27. Βιομηχανίες Διάφορες	σελ. 48

ΚΕΦΑΛΑΙΟ ΤΕΤΑΡΤΟ	σελ. 52
4. Εξελικτική πορεία	σελ. 53
4.1. Βιομηχανίες που υπήρχαν στον νομό Αχαΐας το 1950	σελ. 53
4.2. Βιομηχανίες δεκαετίας 1951 - 1960	σελ. 55
4.3. Βιομηχανίες δεκαετίας 1961 - 1970	σελ. 61
4.4. Βιομηχανίες δεκαετίας 1971 - 1980	σελ. 67
4.5. Βιομηχανίες δεκαετίας 1981 - 1990	σελ. 74
4.6. Βιομηχανίες περιόδου 1991 - 1998	σελ. 77
ΚΕΦΑΛΑΙΟ ΠΕΜΠΤΟ	σελ. 78
5. Ειδικότερη ανάλυση τριών εξαγωγικών επιχειρήσεων	σελ. 78
5.1. Πιλαβάς Α.Ε.	σελ. 79
5.1.1. Γενικά στοιχεία επιχείρησης	σελ. 80
5.1.2. Ιστορικό επιχείρησης	σελ. 81
5.1.3. Οργανωτική δομή της επιχείρησης	σελ. 82
5.1.4. Παραγωγική διαδικασία	σελ. 84
5.1.5. Εργατικό δυναμικό	σελ. 87
5.1.6. Οικονομικά στοιχεία	σελ. 87
5.1.7. Συνέντευξη με τον κύριο Νικόλαο Πιλαβά , αντιπρόεδρο της εταιρίας "Ποτοποιία Πιλαβά Α.Β.Ε.Ε. "	σελ. 94
5.2. Δούρος Α.Ε.	σελ. 96
5.2.1. Γενικά στοιχεία	σελ. 97
5.2.2. Σύντομο ιστορικό	σελ. 97
5.2.3. Σκοπός της εταιρίας	σελ. 97
5.2.4. Εργατικό δυναμικό	σελ. 97
5.2.5. Παραγωγική διαδικασία	σελ. 98
5.2.6. Κοινωνική πολιτική	σελ. 100
5.2.7. Οικονομικά στοιχεία	σελ. 100
5.3. Παρθενών Α.Ε.	σελ. 104
5.3.1. Σύντομο ιστορικό	σελ. 105
5.3.2. Στοιχεία επιχείρησης	σελ. 105
5.3.3. Σκοπός της εταιρίας	σελ. 105
5.3.4. Οργανωτική δομή	σελ. 105
5.3.5. Αντικείμενο	σελ. 108
5.3.6. Παραγόμενα προϊόντα	σελ. 108
5.3.7. Εργατικό δυναμικό	σελ. 109
5.3.8. Παραγωγική διαδικασία	σελ. 109
5.3.9. Πολιτική της επιχείρησης	σελ. 113
5.3.10. Οικονομικά στοιχεία	σελ. 115
5.3.11. Προοπτικές για το μέλλον	σελ. 118
5.3.12. Συνέντευξη από τον Ανδρέα Κουνινιώτη , πρόεδρο του Δ.Σ. της εταιρίας "Παρθενών Α.Ε."	σελ. 120
Επίλογος	σελ. 122
Αναφορές	σελ. 123
Παράρτημα	σελ. 124

ΠΡΟΛΟΓΟΣ

Με την πρώτη ανάλυση του θέματος συνειδητοποιήσαμε τις δυσκολίες που θα συναντούσαμε κατά την έρευνα .

Αφού οργανώσαμε το πλάνο , για το πώς θα κινηθούμε , αρχίσαμε να κάνουμε τις πρώτες επισκέψεις .

Πρώτος σταθμός μας ήταν το Επιμελητήριο Αχαΐας . Μας έδωσαν τα αρχεία όλων των μελών τους, από το 1950 , απ' όπου έπρεπε να ξεχωρίσουμε τις βιομηχανικές επιχειρήσεις από τις εμπορικές . Ήταν μία πολύ δύσκολη εργασία .

Δεύτερος σταθμός ο Σύνδεσμος Βιομηχανιών Πελοποννήσου και Δυτικής Ελλάδας . Εκεί κυρίως μας έδωσαν κάποιες κατευθύνσεις για το πώς να κινηθούμε καθώς και κάποια άλλα στοιχεία .

Ακολούθησε η Στατιστική Υπηρεσία . Στα στοιχεία που βρήκαμε εκεί δεν υπήρχε διαχωρισμός βιομηχανίας και βιοτεχνίας παρά μόνο ενιαία παρουσίαση αυτών . Για το λόγο αυτό κρίναμε ότι δεν μας ήταν χρήσιμα .

Στο Εργατικό Κέντρο , για διάφορους λόγους , δεν μπορούσαν να μας εξυπηρετήσουν .

Στο Υπουργείο Βιομηχανίας , στο οποίο απευθυνθήκαμε κυρίως για να βρούμε νόμο σχετικό με την βιομηχανία , μας γνωστοποίησαν ότι τέτοιος νόμος δεν υπάρχει και ότι κάθε σχετικός με τη βιομηχανία φορέας εφαρμόζει δικά του κριτήρια .

Στις επιχειρήσεις που επισκεφτήκαμε τα στοιχεία που μας έδωσαν δεν ήταν τα ίδια . Αλλού βρήκαμε ακριβώς αυτά που ζητήσαμε και αλλού όχι . Το ίδιο ακριβώς έγινε και με τις συνεντεύξεις .

Σε όλη αυτή τη διαδικασία της έρευνας και κυρίως στις επισκέψεις στις βιομηχανίες , μας βοήθησαν να κατανοήσουμε και πολύ περισσότερο να επεξεργαστούμε , τα στοιχεία που συγκεντρώναμε , οι γνώσεις τις οποίες έχουμε αποκομίσει από τις σπουδές μας . Κυρίως μας φάνηκαν χρήσιμα τα μαθήματα της Οργάνωσης και Διοίκησης Επιχειρήσεων , της Λογιστικής , του Εργατικού Δικαίου , της Οικονομικής .

Τέλος θεωρούμε σκόπιμο να αναφέρουμε το σύνολο των ωρών που δουλέψαμε πάνω στα στοιχεία που συγκεντρώναμε , τόσο σε επίπεδο συνεργασίας όσο και ο καθένας μόνος . Η εργασία αυτή πάνω απ' όλα μας δίδαξε την συνεργασία , την υπομονή , το αίσθημα της εμπιστοσύνης και της φιλίας που θα πρέπει να έχουν τα άτομα που εργάζονται για ένα κοινό σκοπό ...

Οι συντάκτες :
Δημήτρης Τζιώτζιος
Νίκος Τσουκαλάς

ΚΕΦΑΛΑΙΟ ΠΡΩΤΟ

ΕΙΣΑΓΩΓΗ

1. ΕΙΣΑΓΩΓΗ

1.1 Η μορφή της βιομηχανίας μετά τον Β' Παγκόσμιο Πόλεμο

Κατά τις τελευταίες δεκαετίες, η δημογραφική άνοδος, το άνοιγμα νέων αγορών, η ανάπτυξη των μεταφορών και των συγκοινωνιών, οι επιστημονικές ανακαλύψεις και οι ανάγκες που απέρρευσαν από δύο Παγκόσμιους πολέμους επέτρεψαν παντού στη β. να επεκταθεί ακόμα περισσότερο - τόσο ποσοτικά, όσο και ποιοτικά - σύμφωνα με έναν άγνωστο κατά το παρελθόν ρυθμό. Η πρόοδος αυτή επέφερε την εισαγωγή νέων αρχών και προσανατολισμών στη σύγχρονη βιομηχανία τροποποιώντας και επιτείνοντας μερικά από τα χαρακτηριστικά της. Στη σύγχρονη βιομηχανία είναι π.χ. πολύ συνηθισμένος ο διαχωρισμός μεταξύ της ιδιοκτησίας της επιχείρησης (που επεκτάθηκε με το σύστημα των μετοχών που διανέμονται σε χιλιάδες και κάποτε σε εκατομμύρια πρόσωπα) και της διεύθυνσής της, η οποία έχει ανατεθεί σε συμβούλια ή σε πληρεξούσιους διευθυντές που μόνο κατά ένα μέρος μπορεί να αντικαταστήσουν την τυπική φυσιογνωμία του επιχειρηματία. Το σύστημα των μετοχών κατέστησε με τη σειρά του δυνατό να υποστηριχτεί η επεκτατική τάση της βιομηχανίας προς τις «άριστες διαστάσεις», επιτρέποντας την ίδρυση τεράστιων επιχειρήσεων και ευνοώντας τις διαδικασίες οριζόντιας και κάθετης συγκέντρωσης, δηλαδή τη συγκέντρωση επιχειρήσεων που παράγουν τα ίδια αγαθά ή απασχολούνται με διάφορες φάσεις της κατασκευής του ίδιου προϊόντος. Εξάλλου η σύγχρονη βιομηχανία έχει επεκτείνει κατά πολύ την εφαρμογή της επιστήμης και της τεχνικής σε διάφορες δραστηριότητες της με λαμπρά αποτελέσματα.

Θεωρούμενη σαν σύνολο γνώσεων που αντλούνται από το πεδίο των μαθηματικών, της φυσικής, της χημείας, της οικονομίας, της κοινωνιολογίας και του δικαίου, η τεχνική αποτελεί το στοιχείο που ζωογονεί όλες τις βιομηχανικές δραστηριότητες, αν και είναι φανερό ότι

οι εφαρμογές της δεν περιορίζονται μόνο σε αυτόν τον τομέα της οικονομικής δράσης. Οι τεχνικοεπιστημονικές γνώσεις χρησιμοποιούνται για την αξιοποίηση των φυσικών και χημικών ιδιοτήτων των βασικών υλών, για την εκμετάλλευση των ενεργειακών πηγών, για την εισαγωγή μηχανών που υποκαθιστούν ποιοτικά και ποσοτικά την ανθρώπινη εργασία, για τον προσδιορισμό των χρόνων και των τρόπων εργασίας, για την πάλη κατά της σπατάλης κλπ. Άλλωστε η σύγχρονη βιομηχανία προσπαθεί ολοένα και περισσότερο να εμπιστευτεί τους τεχνικούς και νέους τομείς της δραστηριότητας της: με διερευνήσεις της αγοράς, ανάλυσης των οικονομικών διακυμάνσεων και προβλέψεις για τη ζήτηση αγαθών στο μέλλον επιζητείται να προκαθοριστούν οι ανάγκες των καταναλωτών για να προετοιμαστούν τα κατάλληλα παραγωγικά μέσα. Με τη βοήθεια διαφημιστικών εξορμήσεων διευρύνεται η κατανάλωση ορισμένων προϊόντων ή δημιουργούνται μεταξύ του κοινού ακόμα και νέες προτιμήσεις και νέες ανάγκες. Επίσης, η οικονομικοδιοικητική διεύθυνση των βιομηχανικών επιχειρήσεων επωφελείται ευρύτατα από τη συμβολή των τεχνικών για τον προγραμματισμό της παραγωγής, τη διάθεση των αποθεμάτων, τον έλεγχο των δικτύων διανομής. Τέλος, η τεχνική χρησιμοποιείται ολοένα και περισσότερο στις ανθρώπινες σχέσεις μέσα στην επιχείρηση, για τη στρατολόγηση προσωπικού μεταξύ ατόμων που κατέχουν τα αναγκαία ψυχοτεχνικά εφόδια, για τις διάφορες φάσεις της κατασκευής και για τη δημιουργία γύρω από τον εργαζόμενο συνθηκών περιβάλλοντος ευνοϊκών για την πλήρη ανάπτυξη των παραγωγικών ικανοτήτων του καθενός.

Με τις εφευρέσεις των τελευταίων ετών στον τομέα της κυβερνητικής, οι εφαρμογές της τεχνικής στη βιομηχανία μπήκαν σε νέα φάση, προορισμένη να προσλάβει ενδιαφέρουσες εξελίξεις, τη φάση του αυτοματισμού. Οι διαδικασίες αυτοματισμού, οι οποίες εφαρμόστηκαν για πρώτη φορά στα εργοστάσια Φορντ και Ντιτρόιτ, συνίστανται στην ολοκλήρωση και στη μηχανοποίηση ορισμένων εργασιών με σκοπό να εξασφαλιστεί μια παραγωγή συνεχούς ροής. Αυτό πραγματοποιείται με τη χρησιμοποίηση μηχανημάτων, όπως είναι οι αναλογικοί υπολογιστές και οι ηλεκτρονικοί εγκέφαλοι, που είναι ικανοί να καταγράψουν, να

κατατάξουν και να επεξεργαστούν μια μεγάλη ποσότητα πληροφοριών και να εκτελέσουν με βάση αυτήν την εργασία, ιδιαίτερες πράξεις υπολογισμού μέσα από πολύπλοκες διαδικασίες και αντιδράσεις.

Εξετάζοντας τη βιομηχανική δραστηριότητα από διάφορες απόψεις είναι δυνατό να προβούμε σε μερικές υποδιαιρέσεις και ταξινομήσεις. Με βάση την καταβαλλόμενη δραστηριότητα διακρίνουμε βιομηχανίες απόκτησης αγαθών που αποβλέπουν στην κατάκτηση φυσικών πόρων (βιομηχανία εξόρυξης), βιομηχανίες μετασχηματισμού που αποβλέπουν στην επαύξηση της ωφελιμότητας των πρώτων υλών με την ενσωμάτωση σε αυτές ποσοτήτων εργασίας και κεφαλαίου (σιδηρουργική βιομηχανία, βιομηχανία ετοίμων ενδυμάτων, χημική βιομηχανία), βιομηχανίες των υπηρεσιών που αποβλέπουν στην παροχή υπηρεσιών (βιομηχανία μεταφορών, ξενοδοχειακή βιομηχανία, τουριστική βιομηχανία, κινηματογραφική βιομηχανία). Σε ότι αφορά τον οικονομικό προορισμό των παραγόμενων αγαθών, η βιομηχανία υποδιαιρείται σε βαριά και ελαφριά ή σε βιομηχανία παραγωγής κεφαλαιουχικών και καταναλωτικών αγαθών. Δεν υπάρχει σαφής διαχωριστική γραμμή μεταξύ των δύο αυτών κατηγοριών: πάντως μπορεί να ειπωθεί σε γενικές γραμμές, ότι η πρώτη προσφέρει αγαθά προορισμένα να χρησιμοποιηθούν ως εργαλεία στην εκτέλεση άλλων παραγωγικών διαδικασιών (εξορυκτική βιομηχανία, σιδηρουργική, μεταλλουργική, χημική και βιομηχανία κατασκευής μηχανών), ενώ η δεύτερη παράγει αγαθά άμεσης κατανάλωσης (βιομηχανία διατροφής, υφαντουργική βιομηχανία, αυτοκινήτου κλπ). Σε σχέση προς τις επιτυγχανόμενες διαστάσεις, η βιομηχανία υποδιαιρείται σε μικρή, μέση και μεγάλη, ενώ σε ότι αφορά το σύστημα διαχείρισης και ιδιοκτησίας διαιρείται σε ιδιωτική, δημόσια και μεικτή.

Δεν είναι απλή ιστορική σύμπτωση ότι σήμερα οι χώρες με το υψηλότερο εθνικό εισόδημα είναι ακριβώς οι βιομηχανικές (Ηνωμένες Πολιτείες, Μεγάλη Βρετανία, Δυτική Γερμανία, Σουηδία, Ιαπωνία κλπ). Η δυνατότητα της βιομηχανίας να επεκτείνει απεριόριστα την παραγωγή της και η σπουδαιότητα που ενέχει σε αυτήν την δραστηριότητα η ανθρώπινη εργασία, επέτρεψαν, μέσω ενός ευρέως δικτύου διεθνών

ανταλλαγών, και σε αυτές ακόμα τις μικρές χώρες τις στερούμενες από πρώτες ύλες και πυκνά κατοικημένες να φτάσουν σε ψηλά επίπεδα ευημερίας. Ο υπερπληθυσμός που αποτελεί στις αγροτικές χώρες μια από τις κυριότερες αιτίες οικονομικής οπισθοδρόμησης, είναι, αντίθετα, στις βιομηχανικές χώρες το πρωταρχικό κίνητρο για πρόοδο. Έχοντας ακριβώς επίγνωση αυτής της πραγματικότητας, οι υπανάπτυκτες χώρες επιζητούν σήμερα να επιλύσουν τα μόνιμα για αυτές από χιλιετίες προβλήματα φτώχειας και οικονομικού μαρασμού προσφεύγοντας σε προγράμματα ανάπτυξης θεμελιωμένα κατά πρώτο λόγο στην εκβιομηχάνιση.

1.2. Γενικά στοιχεία για τον Νομό Αχαΐας

Νομός Αχαΐας

Ο Νομός Αχαΐας καταλαμβάνει το βορειοδυτικό τμήμα της Πελοποννήσου. Περιοχή με θέση στρατηγικής σημασίας και μητροπολιτικό χαρακτήρα για ολόκληρη την Δυτική Ελλάδα. Χάρη στο λιμάνι της Πάτρας, απ' όπου ξεκινούν όλες οι πορθμειακές γραμμές που - μέσω Ηγουμενίτσας - συνδέουν την Ελλάδα με τα μεγαλύτερα λιμάνια της Ιταλίας, θεωρείται και «πύλη» της χώρας προς τη Δύση.

Η Αχαΐα έχει έκταση 3.271,7 τετραγωνικά χιλιόμετρα και πληθυσμό 314,121 (απογραφή 1996). Διοικητικά υπάγεται στην Περιφέρεια Δυτικής Ελλάδος μαζί με την Αιτωλοακαρνανία και την Ηλεία. Η έκταση του νομού αντιστοιχεί στο 2,18% της έκτασης της χώρας και το 28,22% της έκτασης της Π.Δ.Ε.

Έως πρότινος χωρίζονταν διοικητικά στις επαρχίες Πατρών Καλαβρύτων και Αιγιαλείας.

Ο Νομός Αχαΐας συγκαταλέγεται στους ορεινούς νομούς της χώρας.

Ο Νομός Αχαΐας είναι ο τρίτος μεγαλύτερος νομός της Ελλάδας μετά τους Νομούς Αττικής και Θεσσαλονίκης και ένας από τους πλέον αστικοποιημένους, παρουσιάζει μια συνεχή αύξηση πληθυσμού από το

1940 και μετά, ενώ σαφώς θεωρείται ο δυναμικότερος νομός από πληθυσμιακή άποψη στην Περιφέρεια Δυτικής Ελλάδας. Χαρακτηριστικό στοιχείου του πληθυσμού είναι η πληθυσμιακή ανισοκατανομή που παρουσιάζει καθώς το 80% του πληθυσμού συγκεντρώνεται στο 14% περίπου της έκτασής του.

Απασχόληση - Ανεργία

Ο Νομός Αχαΐας περιλαμβάνει το 44% του συνολικού πληθυσμού της Π.Δ.Ε. καθώς επίσης το 42% του οικονομικού ενεργού πληθυσμού της Περιφέρειας.

Ειδικότερα:

- Η σημασία του πρωτογενούς τομέα φαίνεται συνεχώς μειωμένη, δεδομένου ότι η εργαζόμενη στον τομέα αυτό ανήκουν στις ηλικίες από 30 ετών και άνω με έμφαση στις ηλικίες 45-64 ετών.

- Η απασχόληση στην βιομηχανία λόγω της έντονης αποβιομηχάνισης του νομού (και του υψηλού αριθμού των προβληματικών επιχειρήσεων) εμφανίζει μειωτικές τάσεις, ειδικά στις ηλικίες από 20-45 ετών και στις γυναίκες.

- Η απασχόληση στον τριτογενή τομέα, με έμφαση στις Τράπεζες, παρουσιάζει έντονες αυξητικές τάσεις. Το φαινόμενο είναι πιο έντονο στις γυναίκες.

Το ποσοστό της ανεργίας αυξάνεται συνεχώς από το 1990-1994 ενώ από 1995 ως 1996 εμφανίζει πτωτική πορεία. Έτσι, το 1994 η ανεργία ήταν 11,5% το 1996 έπεσε στο 9,2% σε αντίθεση με το σύνολο της χώρας όπου εμφανίζεται αυξητική τάση από το 1990 έως το 1996.

Σύμφωνα με στοιχεία του Ο.Α.Ε.Δ. (Σεπτέμβριος 1998) η ανεργία φτάνει στο 9% του συνολικού πληθυσμού.

Οι γυναίκες είναι η κατηγορία που εμφανίζεται πιο ευάλωτη στο πρόβλημα της ανεργίας σύμφωνα με στοιχεία από το Ο.Α.Ε.Δ. για τον Νομό Αχαΐας.

Σύμφωνα με ανεπίσημους αλλά έγκυρους υπολογισμούς (INE-ΓΣΕΕ), η πραγματική ανεργία στον νομό είναι περίπου 18% ενώ η ανεργία των νέων φτάνει στο 25%. Σημαντική εμφανίζεται η ανεργία στον τομέα της μεταποίησης, ιδιαίτερα στην περιοχή Πάτρας και Αιγίου, καθώς είναι αποτέλεσμα της ύπαρξης πολλών και μεγάλων προβληματικών μονάδων στις περιοχές αυτές. Τα μεγέθη ανεργίας εμφανίζονται διογκωμένα στην ηλικιακή ομάδα των 30-44 ετών.

Αναφορικά, στον τομέα υπηρεσιών, η ανεργία είναι επίσης υποτιμημένη, δεδομένης της μεγάλης συμμετοχής αυτοαπασχολούμενων ή ελεύθερων επαγγελματιών, που δεν εγγράφονται σε καταλόγους ανέργων εφόσον δεν απασχολούνται ή υποαπασχολούνται.

Οι δημογραφικές τάσεις ασκούν κρίσιμα επιρροή στις προοπτικές για την απασχόληση και την ανεργία, καθώς προσδιορίζουν σε μεγάλο βαθμό την πιθανή αύξηση της προσφοράς του εργατικού δυναμικού.

Οικονομικά Χαρακτηριστικά

Το κατά κεφαλή ΑΕΠ του Ν. Αχαΐας το 1994 ήταν 1,336,294 δρχ. αυξημένο κατά 98,3% σε σχέση με το 1989, ενώ συγκρινόμενο με αυτό της ΠΔΕ και του συνόλου της χώρας αποτελεί το 104% και 87% αντίστοιχα. (Σύμφωνα με στοιχεία του 1994).

Δευτερογενής Τομέας

Ο Κλάδος των τροφίμων συγκεντρώνει τον μεγαλύτερο σχετικά αριθμό βιομηχανικών και βιοτεχνικών επιχειρήσεων. Στην Αχαΐα ο δευτερογενής Τομέας αποτελεί το 31% του ΑΕΠ του Νομού (στοιχεία 1994) ενώ ήταν 33,78% το 1991 και 32% το 1989.

Ο Δευτερογενής τομέας είναι αρκετά σημαντικός στον Νομό. Στην δεκαετία του '80 παρουσιάζει αύξηση σε αντίθεση με τους άλλους Νομούς της Περιφέρειας Δυτικής Ελλάδας όπου παρατηρείται μείωση. Τα τελευταία χρόνια ειδικά από το 1988 και ύστερα η μεταποιητική

δραστηριότητα στο Νομό παρουσιάζει κάμψη αφού στο διάστημα αυτό έκλεισε μεγάλος αριθμός επιχειρήσεων και ειδικά μεγάλων όπως ΠΙΡΕΛΛΙ, ΧΑΡΤΟΠΟΙΙΑ ΛΑΔΟΠΟΥΛΟΥ, ΠΕΙΡΑΪΚΗ-ΠΑΤΡΑΙΚΗ, ΕΤΑΙΡΕΙΑ ΕΝΔΥΜΑΤΩΝ κλπ. προκαλώντας οξύ πρόβλημα ανεργίας στην Πάτρα και το Αίγιο.

Το πρόβλημα αυτό θα γίνει ακόμα πιο έντονο με το κλείσιμο σε λιγότερο από ένα χρόνο της MISKO και της ALGIDA και τα επερχόμενα δεκάδες λουκέτα σε μικρές εμπορικές επιχειρήσεις.

Παρόλα αυτά, ο Νομός Αχαΐας έχει προβάδισμα έναντι των άλλων νομών της περιφέρειας.

Η βιομηχανική του ανάπτυξη στηρίζεται σε τρεις κλάδους: Κλωστοϋφαντουργία, έτοιμα ενδύματα και στα τρόφιμα, ποτά που απασχολούν 12,000 άτομα πάνω από 50% δηλαδή των εργαζομένων. Ακολουθούν με σχετικά μικρότερη ανάπτυξη οι βιομηχανίες δέρματος, τσιμέντων και όπλων.

Ο κύριος όγκος των βιοτεχνιών είναι εγκατεστημένος στην Περιοχή Πατρών. Στην περιοχή Αιγίου είναι εγκατεστημένο το 12% των βιομηχανιών-βιοτεχνιών και οι τάσεις για επέκταση είναι κατά μήκος του Σελινούντος. Στον νομό λειτουργεί και Βιομηχανική Περιοχή Πατρών στην περιοχή Αγίου Στεφάνου.

Το κύριο πρόβλημα για την ανάπτυξη της ΒΙΠΕ είναι η έλλειψη νερού. Πρόβλημα που βασανίζει χρόνια την βιομηχανία του νομού και δεν έχει ακόμα αντιμετωπιστεί με σοβαρότητα.

Τα προβλήματα που αντιμετωπίζει ο δευτερογενής τομέας στην Αχαΐα είναι:

- Η γενικότερη ύφεση της Εθνικής Οικονομίας
- Η έλλειψη εκσυγχρονισμού των βιομηχανιών-βιοτεχνιών προκειμένου να γίνουν ανταγωνιστικές.
- Η έλλειψη νερού στην ΒΙΠΕ λειτουργεί αρνητικά για νέες επενδύσεις.
- Η έλλειψη υπηρεσιών υποστήριξης

Για να αντιμετωπιστούν τα προβλήματα έχουν γίνει οι εξής προτάσεις:

- Να λυθεί δια παντός το πρόβλημα νερού στην ΒΙΠΕ. Επιβάλλεται να ανατεθεί μελέτη εκμετάλλευσης του υδάτινου δυναμικού

- Ίδρυση ΒΙΠΕ στο Αίγιο

- Να επαναλειτουργήσουν η Πειραιϊκή - Πατραϊκή και η Χαρτοποιία Δυτικής Ελλάδος.

ΚΕΦΑΛΑΙΟ ΔΕΥΤΕΡΟ

ΓΕΝΙΚΑ ΠΕΡΙ ΒΙΟΜΗΧΑΝΙΑΣ

2. ΓΕΝΙΚΑ ΠΕΡΙ ΒΙΟΜΗΧΑΝΙΑΣ

2.1. ΟΡΙΣΜΟΣ ΒΙΟΜΗΧΑΝΙΑΣ

Με τον όρο βιομηχανία δηλώνεται στην οικονομική γλώσσα η δραστηριότητα που αποβλέπει να επαυξήσει την ωφελιμότητα και την αξία των ήδη υπάρχοντων αγαθών με τη χρησιμοποίηση κεφαλαίου και εργασίας. Με την έννοια αυτή η βιομηχανία περιλαμβάνει μόνο τις κατηγορίες επιχειρήσεων που ασχολούνται με την επεξεργασία πρώτων υλών ή μισοκατεργασμένων ή ακόμα τη συγκέντρωση και συναρμολόγηση διαφόρων υλικών για την κατασκευή σύνθετων μονάδων.

Η εφαρμογή όμως τοπικών βιομηχανικών μεθόδων εργασίας σε άλλες δραστηριότητες είχε σαν αποτέλεσμα την διεύρυνση της αρχικής έννοιας και σήμερα γίνεται γενικά λόγος για βιομηχανίες εξόρυξης, ξενοδοχειακή βιομηχανία, βιομηχανία των μεταφορών, τουριστική βιομηχανία κλπ.

2.2. ΔΙΑΚΡΙΣΗ ΒΙΟΜΗΧΑΝΙΑΣ-ΒΙΟΤΕΧΝΙΑΣ

Επίσημα κριτήρια για τον διαχωρισμό μιας βιομηχανίας από μια βιοτεχνία δεν υπάρχουν. Όσες προσπάθειες έγιναν, από διάφορους φορείς, δεν υιοθετήθηκαν από το κράτος και παρέμειναν, απλώς προτάσεις. Τέλος, ο Σύνδεσμος Βιομηχανιών Πελοποννήσου και Δυτικής Ελλάδος δέχεται ως μέλη του όλες τις μεταποιητικές επιχειρήσεις (άρθρο 3 καταστατικού).

2.2.1. Σχέδιο Προεδρικού Διατάγματος

Για τη θεώρηση μια επιχείρησης ως Βιοτεχνικής ή Βιομηχανικής και την εγγραφή της στο αντίστοιχο Βιοτεχνικό ή Εμποροβιομηχανικό Επιμελητήριο ή στα οικεία τμήματα των μικτών επιμελητηρίων θα πρέπει να λαμβάνονται υπόψη αθροιστικά με τις ελάχιστες δυνατές αποκλίσεις, τα παρακάτω ποσοτικά και ποιοτικά κριτήρια.

A. Ποσοτικά Κριτήρια

α) Ο αριθμός απασχολούμενου προσωπικού

Επιχείρηση που απασχολεί λιγότερα των 50 ατόμων θεωρείται βιοτεχνική, άλλως Βιομηχανική.

β) Ο κύκλος Εργασιών

Επιχείρηση που έχει κύκλο εργασιών μικρότερο των 250,000,000 δραχμών, θεωρείται Βιοτεχνική άλλως Βιομηχανική.

γ) Ισχύς εγκατεστημένων μηχανημάτων .

Επιχείρηση που έχει εγκατεστημένα μηχανήματα ισχύος μικρότερης των 150 H.P. θεωρείται Βιοτεχνική, άλλως Βιομηχανική.

δ) Η ισχύς των εγκατεστημένων μηχανημάτων ανά απασχολούμενο.

Όταν η ισχύς των εγκατεστημένων μηχανημάτων ανά απασχολούμενο είναι μικρότερη των 15 H.P. η επιχείρηση θεωρείται Βιοτεχνική άλλως Βιομηχανική.

ε) Η ένταση εργασίας που προκύπτει όταν συγκρίνονται η παραγωγικότητα εργασίας με την παραγωγικότητα κεφαλαίου.

στ) Η σχέση των ιδίων προς τα ξένα κεφάλαια.

Όταν η σχέση των ιδίων προς τα ξένα κεφάλαια είναι ίση ή μεγαλύτερη του 7 προς 3 η επιχείρηση θεωρείται Βιοτεχνική άλλως Βιομηχανική.

B. Ποιοτικά Κριτήρια

α) Τρόπος παραγωγής διαδικασίας

Αν κατά την εξέταση του τρόπου παραγωγικής διαδικασίας δεν επισημαίνεται αυτοματοποίηση, παραγωγή εν παραλλήλω, εν σειρά παραγωγή,

ένταση κεφαλαίου και τυποποίηση παραγωγής, η επιχείρηση θεωρείται Βιοτεχνική άλλως Βιομηχανική.

β) Προσωπική συμμετοχή των επιχειρηματικών στην Διοίκηση και Οργάνωση παραγωγής της επιχείρησης.

Αν η προσωπική συμμετοχή των επιχειρηματιών στην Διοίκηση και στην Οργάνωση παραγωγής είναι συστηματική η επιχείρηση θεωρείται Βιοτεχνική, άλλως Βιομηχανική.

γ) Συμμετοχή της επιχείρησης στην αγορά.

Αν το μερίδιο συμμετοχής της επιχείρησης στην αγορά είναι κατά εκτίμηση σχετικά μικρό και η επίδραση στον κλάδο της σχετικά μικρή, η επιχείρηση θεωρείται Βιοτεχνική, άλλως Βιομηχανική.

δ) Χρηματοδότηση από Κεφαλαιαγορά

Αν η επιχείρηση δεν αντλεί χρηματοδότηση από την Κεφαλαιαγορά θεωρείται Βιοτεχνική άλλως Βιομηχανική.

2.2.2. Πρόταση Βιομηχανικού και Εμπορικού Επιμελητηρίου Αχαΐας

Το θέμα είναι κάπως γνωστό και έχει σχέση με την εφαρμογή της υπ' αριθμ. 197/78 απόφασης της Νομισματικής Επιτροπής που καθορίζει ότι όσες μεταποιητικές επιχειρήσεις είναι γραμμένες στο Βιοτεχνικό Επιμελητήριο δικαιούνται δανειοδότηση με χαμηλότερο επιτόκιο από αυτό που ισχύει για τις βιομηχανίες.

Στην εφαρμογή της και σε συνδυασμό με την υπάρχουσα σήμερα σύγχυση με την χρησιμοποίηση του όρου βιοτεχνία και μικρομεσαία βιομηχανία, τα προβλήματα που έχουν δημιουργηθεί είναι σοβαρά και πρέπει κάποτε η πολιτεία να πάρει το θάρρος να βρει την λύση, έξω από πολιτικά κριτήρια αλλά από καθαρά επιστημονικά.

Η συνέχιση αυτής της κατάστασης προσφέρεται για παρερμηνείες και καταστρατηγήσεις που σε τελευταία ανάλυση αποβαίνουν σε βάρος των επιχειρήσεων διότι παρουσιάζεται το φαινόμενο άλλες να ευεργετούνται και άλλες όχι, με αποτέλεσμα να υπάρχει άνισος ανταγωνισμός μεταξύ ομοειδών επιχειρήσεων και σε βάρος φυσικά αυτών που είναι γραμμένες στο Βιομηχανικό Επιμελητήριο.

Το Επιμελητήριο μας, καθώς και η Ένωση των ΕΒΕ έχει ασχοληθεί με το θέμα, καθώς και ο Σ.Ε.Β. ο οποίος έχει υποβάλλει συγκεκριμένες προτάσεις στο Υπουργείο Εθνικής Οικονομίας.

Τα συμπεράσματα της μελέτης της Ενώσεως των ΕΒΕ είναι:

1. Η βιομηχανία και η βιοτεχνία είναι δύο όροι που προσδιορίζουν το δευτερογενή τομέα της οικονομίας. Η κατάταξη στη μία ή στην άλλη μορφή απορρέει από τη φύση της οργανώσεως της οικονομικής λειτουργίας της επιχείρησης.
2. Μικρές, μεσαίες και μεγάλες επιχειρήσεις έχει και η βιομηχανία και η βιοτεχνία, η διάκριση των μικρών και μεσαίων μεταποιητικών επιχειρήσεων από τις μεγάλες, γίνεται με ποσοτικά κυρίως κριτήρια.
3. Οποιοδήποτε καθεστώς ευνοϊκότερης αντιμετώπισεως των μικρών και μεσαίων μεταποιητικών μεγεθών, θα πρέπει να αποσυνδεθεί από το Επιμελητήριο εγγραφής της κάθε επιχείρησης, μια και μικρές και μεσαίες μεταποιητικές επιχειρήσεις υπάρχουν και στο χώρο της βιοτεχνίας και στο χώρο της βιομηχανίας.
4. Η παροχή, στο μέλλον οποιονδήποτε προνομίων σε μια ορισμένη ομάδα μεταποιητικών επιχειρήσεων θα πρέπει να γίνεται με αντικειμενικά κριτήρια, ανάλογα του επιδιωκόμενου στόχου και των διαθέσιμων πόρων.
5. Όλες οι μεταποιητικές επιχειρήσεις, που σχηματίζουν κατά χειροτεχνικό τρόπο τις διάφορες ύλες (οι οικοτεχνίες και οι βιοτέχνες) θα πρέπει να ανήκουν στο Βιοτεχνικό Επιμελητήριο.

Όλες οι μεταποιητικές επιχειρήσεις που μετασχηματίζουν, κατά βιομηχανικό τρόπο τις διάφορες ύλες (οι βιομηχανίες) θα πρέπει να ανήκουν στο

εμποροβιομηχανικό Επιμελητήριο ή το Βιομηχανικό τμήμα των μικτών Επιμελητηρίων.

6. Για λόγους καλύτερης ομαδοποίησης των μεταποιητικών επιχειρήσεων ώστε να είναι αποτελεσματικότερη η μελέτη και επίλυση των κοινών του προβλημάτων θα ήταν σκόπιμο:

α. Όλες οι πολύ μικρές βιομηχανικές επιχειρήσεις (π.χ. οι βιομηχανίες με απασχόληση έως και 3 ή 4 άτομα και ιπποδύναμη μέχρι 20 ή 40 ίππου) να εγγράφονται στο Βιοτεχνικό Επιμελητήριο, δεδομένου ότι τα προβλήματα των βιομηχανικών αυτών επιχειρήσεων λόγω του μεγέθους τους, πλησιάζουν περισσότερο προς τα προβλήματα των βιοτεχνιών.

β. Όλες οι πολύ μεγάλες βιοτεχνικές επιχειρήσεις (π.χ. οι βιοτεχνίες με απασχόληση άνω των 80 ή 100 ατόμων να εγγράφονται στο Εμποροβιομηχανικό Επιμελητήριο ή στο βιομηχανικό τμήμα των μικτών Επιμελητηρίων δεδομένου ότι τα προβλήματα των βιοτεχνικών επιχειρήσεων, λόγω του μεγέθους τους, πλησιάζουν περισσότερο προς τα προβλήματα των βιομηχανιών.

7. Λόγω του ότι, εξάλλου, η μορφή της ΑΕ και της ΕΠΕ δεν προσιδιάζει προς τη βιοτεχνική μορφή οργανώσεως της παραγωγικής διαδικασίας, θα ήταν σκόπιμο, όπως οι μεταποιητικές επιχειρήσεις που έχουν την Νομική αυτή μορφή ανεξάρτητα εάν είναι βιομηχανίες ή βιοτεχνίες να εγγράφονται στα Εμποροβιομηχανικά Επιμελητήρια ή στα Βιομηχανικά τμήματα μικτών Επιμελητηρίων.

Οι απόψεις του Σ.Ε.Β. συμπερασματικά είναι:

Ο διαχωρισμός πρέπει να γίνει μεταξύ μεγάλων και μικρών μεταποιητικών μονάδων βάσει κριτηρίων.

Τα κριτήρια να είναι εύκολα στη χρήση σαφή και ιδίως αντικειμενικά, δηλαδή να μη δίδουν την δυνατότητα προνομιακής και ιδιαίτερης μεταχείρισης ορισμένων κατά την εφαρμογή τους. Για το λόγο αυτό θα πρέπει να αποκλεισθούν ποιοτικά κριτήρια που θα ήσαν ωστόσο θεσμικά και χρήσιμα θεωρητικά.

Είναι φανερό ότι ένα ποσοτικό κριτήριο δεν επαρκεί. Απαιτείται η συνεκτίμηση περισσότερων του ενός ποσοτικών μεγεθών. Επίσης, δεν οδηγεί σε λύση το να ζητηθεί σαν προϋπόθεση η ικανοποίηση, ταυτοχρόνως, όλων των ποσοτικών κριτηρίων. Κατά συνέπεια προκύπτει η ανάγκη εφαρμογής ενός συστήματος βαθμολογήσεως (Point System) που θα οδηγεί στον υπολογισμό ενός Σύνθετου Δείκτη Μεγέθους.

Το σύστημα βαθμολογήσεως πρέπει να είναι προσαρμοσμένο στην Ελληνική πραγματικότητα και στα Ελληνικά μεγέθη των επιχειρήσεων. Τα προτεινόμενα, προς συνεκτίμηση, ποσοτικά κριτήρια είναι:

- α. Απασχόληση,
- β. Σύνολο Ενεργητικού
- γ. Κύκλος εργασιών (πωλήσεις)
- δ. Εγκατεστημένη ιπποδύναμη

Επίσης, τα προτεινόμενα ποσοτικά μεγέθη είναι τα ποσοτικά κριτήρια-συνδυασμό με ορισμένα άλλα ποιοτικά-που χρησιμοποιούνται σήμερα τόσο από την Διοίκηση (Υπουργεία), όσο και από τα Δικαστήρια για τον διαχωρισμό βιομηχανίας-βιοτεχνίας.

Είναι σκόπιμο για κάθε ένα από τα παραπάνω τέσσερα κριτήρια να ορισθεί ένα «ανώτατο» όριο. Σε περίπτωση που η συγκεκριμένη επιχείρηση υπερβαίνει έστω και ένα από τα όρια αυτά, αυτομάτως, δεν θα θεωρείται «μικρή» και δεν θα γίνεται εφαρμογή του Συστήματος Βαθμολογήσεως.

Για το ίδιο θέμα απασχολήθηκε και μια επιτροπή βιοτεχνών που έχει συσταθεί από το Υπουργείο Εθνικής Οικονομίας η οποία κατέληξε σε ορισμένα συμπεράσματα, για τα οποία είμαστε εντελώς αντίθετοι γιατί πιστεύουμε ότι έχουν σαν απώτερο σκοπό την αποδυνάμωση των Εμποροβιομηχανικών Επιμελητηρίων και όχι την ορθολογική επίλυση του θέματος. Τα συμπεράσματα της Επιτροπής αυτής είναι για τον χαρακτηρισμό μιας επιχείρησης σαν βιοτεχνική.

1. Ως προς το κριτήριο της απασχόλησης προτείνει την υιοθέτηση ανωτάτου ορίου απασχόλησης τα 50 άτομα.
2. Την υιοθέτηση ανωτάτου ορίου κύκλου εργασιών 170 έως 180 εκατομ.

3. Την ενεργό απασχόληση του επιχειρηματία για την ΕΠΕ το κριτήριο θα είναι εάν είναι διαχειριστής για την ΑΕ εάν είναι Πρόεδρος του ΔΣ ή Διευθύνων Σύμβουλος και τέλος

4. Προτείνει την μετονομασία των βιοτεχνικών Επιμελητηρίων σε Επιμελητήρια Μικρομεσαίων Μεταποιητικών Επιχειρήσεων.

Τα ανωτέρω κριτήρια να ισχύσουν σωρευτικά και όχι μεμονωμένα.

Το συμπέρασμα όλων που προαναφερθήκανε είναι ότι το πρόβλημα είναι σοβαρό και έχει πάρει μεγάλες διαστάσεις για αυτό και το Υπουργείο Εθνικής Οικονομίας είναι αποφασισμένο να βρει κάποια λύση, πιστεύουμε ότι θα είναι η σωστή και η αρμόζουσα.

ΚΕΦΑΛΑΙΟ ΤΡΙΤΟ

ΤΑΞΙΝΟΜΗΣΗ

3. ΤΑΞΙΝΟΜΗΣΗ ΒΙΟΜΗΧΑΝΙΩΝ

Η ταξινόμηση των επιχειρήσεων, από το 1950 έως το 1998, του νομού Αχαΐας, βασίστηκε από στοιχεία του αρχείου του Βιομηχανικού και Εμπορικού Επιμελητηρίου Αχαΐας.

Τα κριτήρια για μια ταξινόμηση βιομηχανιών είναι συνήθως η δραστηριότητα, τα έτη, η νομική μορφή, οικονομικά στοιχεία κ.α.

Στην παρούσα εργασία επιλέχθηκε, σαν κριτήριο ταξινόμησης, το αντικείμενο δραστηριότητας των επιχειρήσεων.

3.1. Βιομηχανίες Γεωργικών Προϊόντων

1. Ελληνική εταιρεία Εσπεριδοειδών Προϊόντων «ΕΒΕΠ», Επεξεργασία εσπεριδοειδών καρπών και λοιπών τοιούτων υποπροϊόντων, Αίγιο 1951, Αλλαγή Επωνυμίας από Ο.Ε. σε Α.Ε. (Αφοι Αρβανίτη: Ελληνική Βιομηχανία Εσπεριδοειδών Προϊόντων «ΕΒΕΠ» Ο.Ε.)
2. Παναγιώτης Κ. Κοκκότης, Συσκευαστήριο και επεξεργασία νωπών καρπών για εξαγωγή, Αίγιο 1962
3. ΜΕΠΚ Ε.Π.Ε. Γιαννόπουλος-Μεντζελόπουλος και ΣΙΑ, Επεξεργασία και εξαγωγή νωπών γεωργικών προϊόντων ελαίων, Αίγιο 1968
4. Μανιάρια Αγίου-Α.Ε. Ανώνυμος Γεωργική Εταιρεία, Καλλιέργεια, παραγωγή εμπορία και βιομηχανοποίηση εδωδιμων μανιταριών (μύκητες), Αίγιο 1974
5. Α. Γιαννόπουλος, Α. Κώτσης και ΣΙΑ Ε.Π.Ε. «ΠΕΛΟΠΕΞ» Ε.Π.Ε., Παρασκευή και εμπορία αγροτικών προϊόντων (παραγωγή, επεξεργασία συσκευασία παντός είδους αγροτικών προϊόντων), Αίγιο 1968, Αλλαγή επωνυμία το 1977
6. Θεοδ. Δημ. Χατζιώτης, Βιομηχανία επεξεργασίας Ξυρών Καρπών, Αίγιο 1973.
7. «ΚΩΤΣΗΣ ΑΕΒΕ» Γεωργικές εκμεταλλεύσης, Εξαγωγή νωπών γεωργικών προϊόντων, Αίγιο 1977

8. Ελληνική Βιομηχανία Επεξεργασίας και κονσερβοποίησης αγροτικών προϊόντων «ΖΥΓΟΣ Α.Ε.», Επεξεργασία και κονσερβοποίηση αγροτικών προϊόντων, Αίγιο
9. Παρθενών-Ανώνυμος Εταιρεία Οικοδομικών Τεχνικών-τουριστικών βιομηχανικών-εμπορικών και εξαγωγικών εργασιών, Επεξεργασία-συσκευασία εμπόριο και εξαγωγή σταφίδας, Αίγιο 1976.
10. Ανώνυμος Εμποροβιομηχανική και εξαγωγική εταιρεία σταφίδας, Ιωάννης Σταυρόπουλος - Μπελούσης «BELLUSSIS GARRANTS», Επεξεργασία, εμπόριο και εξαγωγή σταφίδας, Πάτρα 1990 .
11. Ένωση Αγροτικών Συνεταιρισμών Αιγιαλείας Νομούς Αχαΐας και Παναιγιαλείας Ένωση Συνεταιρισμών, Επεξεργασία γεωργικών προϊόντων και εξαγωγή αυτών, Αίγιο 1987 .
12. Ένωση Αγροτικών Συνεταιρισμών Πατρών, Εμπόριο γεωργικών και τυροκομικών προϊόντων οινοποιείο και εξαγωγή κρασιού, Πάτρα 1918.
13. Β. Αγγελεπούλου και Σία Ε.Ε. «ΑΛΜΕΛ», Επεξεργασία και Εμπορία ελαίων, Αίγιο 1976.

3.2. Βιομηχανίες Επεξεργασίας Αλατιού

1. Σπ. Δ. Κανελλόπουλος και Υιοί και Διάδοχος Ν.Σ. Κανελλόπουλος» «Η ΧΙΩΝ», Βιομηχανία επεξεργασίας άλατος, Πάτρα 1970. Από Ατομική έγινε Ε.Ε. και «Σπυριδων Κανελλόπουλος-Διάδοχοι Νικόλαος Κανελλόπουλος και ΣΙΑ Ε.Ε.» 1979, από Ε.Ε. έγινε Α.Ε.
2. Κανελλόπουλος Καρατζάς και Σία, «ΧΙΩΝ» ΑΒΕΕ, Βιομηχανία επεξεργασίας άλατος, Πάτρα 1982

3.3. Βιομηχανίες Ζυμαρικών και Αλεύρου

1. Παπαχρυσάνθου Α.Ε., Παραγωγή και πώληση ζυμαρικών και συναφών ειδών, Πάτρα Α' Περίοδος 1927, Β' Περίοδος 1951.

2. Ιωάννης Ε.Γ. Βουτσινάς, Εμπόριο-Αλεύρου και Ζυμαρικών, Πάτρα 1952.
3. Παπαχρυσάνθου Α.Ε. Εμμ. Θεοδωρακης και Ελευθ. Μαντζίνας, «ΜΙΣΚΟ ΟΕ» Βιομηχανία Ζυμαρικών, Αθήνα 1953. Αλλαγή Επωνυμίας, και ΜΙΣΚΟ-ΒΙΟΜΗΧΑΝΙΑ ΖΥΜΑΡΙΚΩΝ «ΜΙΣΚΟ Α.Ε.», βιομηχανία Ζυμαρικών και αμυλωδών προϊόντων.
4. Ιωάννης Θανασούλιας και Υιοί, Γενικό Εμπόριο Βιομηχανία Ζυμαρικών, Αίγιο 1956.
5. ΜΥΛΟΙ ΠΕΛΟΠΟΝΝΗΣΟΥ Ε.Π.Ε., Αλευροβιομηχανία, Πάτρα 1975.
6. Μύλοι Ε.Γ. Λαδόπουλος, Κυλινδρόμυλοι και μακαρονοποιείο, Πάτρα 1952.

3.4. Βιομηχανίες Μαρμάρων και Πλακοποιίες

1. Δ. Λαϊνιώτης και Αφοί Ο.Ε. «Πατραϊκή Πλακοποιία» (Υιοί Ι. Λαϊνιώτη Πατραϊκή Πλακοποιία, Βιομηχανία μωσαϊκών πλακών, Πάτρα 1965. Από Ο.Ε. έγινε Α.Ε.
2. «Ελληνική Βιομηχανία Επεξεργασίας Μαρμάρων» «ΕΒΕΜ» ΕΠΕ, Κατασκευή πλακών επενδύσεων δαπέδων από φυσικό μάρμαρο, Πάτρα 1971.
3. Σπυριδων Παντελής, Βιομηχανίας πλακών μαρμάρων, Πάτρα
4. Ξ. Γιούγγης-Θ. Θεοδωρόπουλος «Οικοδομική», Κατασκευή και εμπόριο πλακών μωσαϊκών, Πάτρα 1962.
5. Εργοστάσιο κοπής μαρμάρων Αφοί Δελή Ε.Π.Ε. «ΑΧΑΪΚΗ ΒΙΟΜΑΡ», Βιομηχανία Μαρμάρων, Πάτρα 1977, από Ε.Π.Ε. έγινε Α.Ε.
6. Παναχαϊκή Εταιρεία Μαρμάρων Ε.Π.Ε., Κοπή και επεξεργασία Μαρμάρων, Πάτρα.
7. Αφοί Ηλία Δελή Ο.Ε. (Αφοί Δελή Βιομηχανική Οικοδομική και Ξενοδοχειακή Επιχείρηση Α.Ε.) Βιομηχανία Μαρμάρων, Τρίπολη 1967. Μετατροπή σε Α.Ε.

3.5. Βιομηχανίες Γάλακτος και Γαλακτομικών Προϊόντων

1. Ανδρεόπουλος και Παναγόπουλος Ο.Ε. «ΑΛΦΑ». Βιομηχανία παστερίωσης και εμφιάλωσης γάλακτος και γαλακτομικά προϊόντα, Πάτρα 1968.
2. ΕΝΩΣΙΣ ΓΕΩΡΓΙΚΩΝ ΣΥΝ/ΜΩΝ ΚΑΛΑΒΡΥΤΩΝ (Ένωση Αγροτικών Συνεταιρισμών Καλαβρύτων Ν. ΑΧΑΪΑΣ «ΑΓΡΟΤΟΕΝΩΣΗ ΚΑΛΥΤΩΝ»), Επεξεργασία γάλακτος, Καλάβρυτα 1963. Διαγραφή λόγω αλλαγής επωνυμίας.
3. Γεώργιος Αναστασίου Ανδρεόπουλος, Βιομηχανία παστερίωσης γάλακτος, Πάτρα 1974.
4. Ένωση Αγροτικών Συνεταιρισμών Πατρών, Εμπόριο γεωργικών και τυροκομικών προϊόντων οينوποιείο-εξαγωγή κρασιού, Πάτρα 1918.
5. Ηλίας Τάγαρης, Βιομηχανία τυροκομικών προϊόντων, Καλάβρυτα 1947.
6. Συνεταιρισμός Αγελαδοτρόφων Πατρών «ΠΡΩΤΟ», Βιομηχανία παστερίωσης γάλακτος Γαλακτομικά είδη, Πάτρα 1965.

3.6. Εκδοτικές Επιχειρήσεις

1. Παναγιώτης Π. Παπανδρόπουλος Εφημερίς «Νεολόγος Πατρών», Ημερήσια Εφημερίδα, Πάτρα 1894.
2. "Η Ημέρα Πατρών", Έκδοση ημερήσιας εφημερίδας, Πάτρα, 1951. Από Ατομική έγινε Ο.Ε. (Εκδόσεις της Ημέρας Ο.Ε. Άννα Χρ. Ριζοπούλου και Α. Χρ. Ριζόπουλος), και από Ο.Ε. έγινε Ε.Ε. (Εκδόσεις της Ημέρας Ανδ. Χρ. Ριζόπουλος και ΣΙΑ Ε.Ε.).
3. Εφημερίς «Πελοπόννησος», Έκδοση καθημερινής εφημερίδας, Πάτρα 1886, από Ατομική έγινε Ο.Ε. (Εφημερίς «Πελοπόννησος εν Πάτραις»).
4. Δημ. Βρης και ΣΙΑ Ο.Ε. Ημερήσιας Κήρυξ Πατρών-Εθνικός Κήρυξ Πατρών, Έκδοση ημερήσιας και εβδομαδιαίας εφημερίδας, Πάτρα 1971. Διαγραφή λόγω αλλαγής επωνυμίας.
5. ΠΕΛΟΠΟΝΝΗΣΟΣ ΕΚΔΟΤΙΚΗ Α.Ε. Εκδόσεις Εφημερίδας, Πάτρα 1980.

3.7. Ορυζόμυλοι

1. Ορυζόμυλοι Πατρών Αλέκου Β. Παπαβασιλείου και ΣΙΑ Ο.Ε., Επεξεργασία αναποφλοίωσης ορύζης-αποφλοίωση, λεύκανση και στίλβωση, Πάτρα 1950.
2. Σπηλιόπουλος και Σία, Επεξεργασία και εξαγωγή σταφίδας, σουλτανίνων και εξαγωγή ορύζης, Πάτρα 1953.

3.8. Εξορύξεις

1. Παναγιώτης Γ. Θεοδοσόπουλος «Λατομεία Αγ. Κων/νου-Κρήνης», Λατομείο, Πάτρα 1957.
2. Κ. Γαλανόπουλος-Κ. Γιαννόπουλος-Κ. Πάνου Ο.Ε., Βιομηχανία παραγωγής υλικών λατομείας, Πάτρα 1958. Αλλαγή Επωνυμίας.
3. Ι. Μπούνιας-Δ. Μαχαίρας και Σία Ο.Ε. «ΜΕΔ» (Μεταλλευτικές Επιχειρήσεις Δρυμού), Εξόρυξη μεταλλεύματος μαγγανίου και εξαγωγή, Αίγιο 1964.
4. Δυναμική Α.Ε. Βιομηχανία παραγωγής και εμπορίας σκυροδέματος δομικών υλικών και λατομικών προϊόντων, Πάτρα 1975.
5. «ΜΑΡΜΑΡΑ ΠΑΤΡΩΝ, Ε.Ε., Εκμετάλλευση λατομείων επεξεργασία και εμπορία μαρμάρων και φυσικών λίθων, Πάτρα 1976. Διαγραφή λόγω αλλαγής επωνυμίας σε Α.Ε. (ΜΑΡΜΑΡΑ ΠΑΤΡΩΝ Α.Ε.).
6. Εκμετάλλευση λιγνιτών Καλαβρύτων Ε.Π.Ε., Εκμετάλλευση Λιγνιτωρυχείου, Καλάβρυτα 1975.
7. Άρτεμη Παπαλόη, Λιγνιτωρυχείο, Καλάβρυτα.
8. Παντελής Τσεκούρας Α.Ε. Βιομηχανική-Λατομική και Εμπορική Εταιρεία, Λατομικές επιχειρήσεις, Δρέπανο, 1980.
9. Λατομική Α.Ε. Ανώνυμος Εμπορική Εταιρεία, Λατομείο-εξόρυξη και επεξεργασία αδρανών υλικών, Πάτρα.
10. ΤΕΧΝΙΚΗ-ΛΑΤΟΜΙΚΗ Β. ΛΑΔΟΠΟΥΛΟΣ Α.Ε., Λατομείο, Πάτρα 1996.

3.9. Οικοδομικά Υλικά

1. Κ. Δερβένης και Σία-Σπαστηροτριβείο η «ΛΕΥΚΑ» Ο.Ε., Οδοποιητικά-οικοδομικά υλικά, Πάτρα (Περιβόλα) 1959.
2. Β. Ξενόγιαννης και Σ. Συριόπουλος Ο.Ε., Οικοδομικά υλικά-γύψινα είδη, Πάτρα.
3. Σπαστηροτριβεία Προαστίου Ο «ΦΟΡΕΥΣ» Ε.Π.Ε., Βιομηχανία Αδρανών Υλικών, Πάτρα 1966.
4. «PVC-ΕΛΛΑΣ» Ε.Π.Ε., βιομηχανία πλαστικών οικοδομικών υλικών, Πάτρα 1968. Συγχώνευση.
5. ΑΚΜΗ-Παραγωγή και Εμπορία αδρανών υλικών και σκυροδέματος ΕΠΕ, Παραγωγή και εμπορία αδρανών υλικών, Πάτρα 1972.
6. "Βέλος Α.Ε." ΑΒΕΕ, Παραγωγή και διάθεση αδρανών οικοδομικών υλικών, Πάτρα 1975.
7. Δυναμική Α.Ε. Βιομηχανία παραγωγής και εμπορίας σκυροδέματος δομικών υλικών και λατομικών προϊόντων, Παραγωγή ετοιμού σκυροδέματος, δομικών υλικών και λατομικών προϊόντων, Πάτρα 1975.
8. Φίλιππος Τακόπουλος και Σία Ο.Ε., Παραγωγή αδρανών υλικών, Άραξος Πάτρα, 1976. Αλλαγή επωνυμία το 1991.
9. Λατομική Α.Ε. - Ανώνυμων Εμπορική Εταιρεία, Εξόρυξη και Επεξεργασία αδρανών υλικών, Πάτρα.
10. ΤΕΧΝΙΚΗ-ΛΑΤΟΜΙΚΗ Β. ΛΑΔΟΠΟΥΛΟΣ Α.Ε., Παραγωγή αδρανών υλικών, Πάτρα 1996.

3.10. Επεξεργασία Δερμάτων-Κατασκευή Δερμάτινων ειδών-υποδήματα

1. Αθαν. Δημητρόπουλος και Σία «ΤΙΓΡΙΣ», Βιομηχανία Κατασκευής Δερματικών υποδημάτων, Πάτρα 1953.
2. Χρήστος Σακελλαρόπουλος, βιομηχανία δερμάτων (Βυρσοδεψείο-εμπόριο ακατέργαστων δερμάτων), Αίγιο 1950.
3. Αφοί Κ. Τίγκα, Βιομηχανία κατεργασίας δερμάτων, Βυρσοδεψείο, Αίγιο 1959.

4. Βιομηχανία Κατεργασίας Δερμάτων Ελλάδος Α.Ε., Κατεργασία δερμάτων και υποπροϊόντων αυτών, Πάτρα 1962.
5. Παναγιώτης Τσέκενης, βιομηχανία δερμάτινων ειδών και ειδών ταξιδιού, Πάτρα 1962, Συγχώνευση.
6. Ν. Τσινούκας, Βιομηχανία κατεργασίας δερμάτων-εμπόριο κατεργασμένων δερμάτων, Πάτρα 1930.
7. Γεώργιος Ν. Τσινούκας, Βιομηχανίας επεξεργασίας δερμάτων, Πάτρα 1965.
8. Γ. Τσέκενης και Αφοί Ο.Ε. «ΜΑΛΑ ΝΟΒΑ», Βιομηχανία δερμάτινων ειδών και ειδών ταξιδιού, Πάτρα 1967.
9. «ΩΜΕΓΑ, ΕΛΛΗΝΙΚΗ ΒΙΟΜΗΧΑΝΙΑ ΚΑΤΑΣΚΕΥΗΣ ΔΕΡΜΑΤΙΝΩΝ ΕΙΔΩΝ ΤΥΠΟΥ ΦΛΩΡΕΝΤΙΑΣ ΕΙΣΑΓ.-ΕΞΑΓ. ΕΠΕ», Βιομηχανία Κατασκευής δερμάτινων ειδών, Πάτρα 1977.
10. ΕΜΠΟΡΟΒΙΟΜΗΧΑΝΙΚΗ ΚΑΙ ΑΝΤΙΠΡΟΣΩΠΕΥΤΙΚΗ Α.Ε. ΔΕΡΜΑΤΟΣ ΑΣΤΡΟΝ-ΝΙΚ. ΑΠΟΣΤΟΛΟΠΟΥΛΟΣ ΚΑΙ ΥΙΟΙ, Βιομηχανία επεξεργασίας Δέρματος, Πάτρα 1980.
11. Αδελφοί Κακουρόπουλοι, Βιομηχανία ειδών ταξιδιού, Πάτρα 1930.
12. Γεώργιος Βαντάνας, Βιομηχανία κατεργασίας δερμάτων, Πάτρα 1965.
13. Μιχ. Καλογεράκης «ΕΛΒΙΦΑ», Κατασκευή δερματίνων ειδών, Πάτρα 1961.

3.11. Βιομηχανίες Κατασκευής Νημάτων και Κλωστών

1. Δ.Β. Σπηλιόπουλος, Υφαντήριο, Πάτρα 1950. Από Ατομική έγινε Α.Ε. το 1959.
2. Κανελλόπουλος και Σαμπάνης Ο.Ε. «Ρεάλ», Βιομηχανία και Εμπόριο πλεκτών-ραγιόν-ερίου-βάμβακος-υποκαμίσων, Πάτρα 1951.
3. Χ.Γ. Κρητικός, Κλωστήριο Βάμβακος και παραγωγή νημάτων, Πάτρα 1951. Από Ατομική έγινε Συγχώνευση σε Α.Ε. (Χ.Γ. Κρητικός ΑΕΒΕ).
4. Α.Β.Ε.Ε. ΕΡΙΟΜΑΡ Α.Ε. «ΕΡΙΟΜΑΡ» Α.Ε., Βιομηχανία Επεξεργασίας ερίων-βάμβακος-τεχνικών υλών, Πάτρα 1950.
5. Υφαντουργική Εταιρεία Αφοι Μ. Πολυμερόπουλοι, Υφαντουργείο, Πάτρα 1950.

6. Ιωάννης Ε. Παπαθεοδοσίου «Πατραϊκά Εριοκλωστήρια», Παραγωγή Τοπς-ερινοημάτων, Πάτρα 1960.
7. «Ελληνική Βιομηχανία Βάμβακος» Α.Ε., Κλωστήριο βαμβακερών νημάτων, Αθήνα 1963, Συγχώνευση στη Πειραιϊκή Πατραϊκή Α.Ε. .
8. Αφοί Παπανελόπουλοι Ο.Ε. «SPECIAL», Εριοκλωστήριο, Πάτρα 1967, από Ο.Ε. έγινε Α.Ε.(«Αφοί Παπανελόπουλοι Εριοκλωστήρια-Πλεκτήρια ΑΕΒΕ).
9. Ευγενία Λουκία Καραγκούνη, Βιομηχανία Νημάτων, Πάτρα 1959 από Ατομική μετατράπηκε σε ΕΠΕ το 1977 (Ευγενία Λ. Καραγκούνη και ΣΙΑ ΕΠΕ) αλλά διεγράφη λόγω διάλυσης.
- 10.ΒΙΕΠΕΞ, Βιομηχανία επεξεργασίας συνθετικών ινών «VIEREX L:», Βιομηχανία νημάτων, Αθήνα.
- 11.ΒΕΤΛΑΝΣ ΝΑΟΥΣΑ Α.Ε., Βιομηχανία Νημάτων, Πάτρα 1974.
- 12.Α. και Γ. ΦΙΛΙΠΠΑΤΟΣ Ο.Ε., Κλωστήρια, Πάτρα 1973, Αλλαγή επωνυμίας το 1975 (Α και Γ. Φιλλιπάτος και Σία Ο.Ε.). Μετατροπή σε Α.Ε. το 1978 (ΕΡΙΟΚΡΥΛ Α.Ε.Β.Ε.).
- 13.«Φινιριστήρια Αιγίου ΕΠΕ, Φινίρισμα Υφαντουργικών προϊόντων, Αίγιο 1979. Αλλαγή επωνυμίας το 1981, (ΕΡΙΟΚΛΩΣΤΗΡΙΑ-ΥΦΑΝΤΗΡΙΑ-ΦΙΝΙΡΙΣΤΗΡΙΑ ΑΙΓΙΟΥ ΑΒΕΕ-ΦΙΝΙΡΙΣΤΗΡΙΑ ΑΙΓΙΟΥ).
- 14.«ΚΛΩΣΤΟΥΦΑΝΤΗΡΙΑ ΑΧΑΪΑΣ» Α.Ε., Κατασκευή Νημάτων, Πάτρα 1977.
- 15.«ΒΕΛΟΥΔΑ ΡΙΑΤΖ» Α.Ε., Βιομηχανία Κλωστοϋφαντουργικών Προϊόντων, Πάτρα 1979.
- 16.ΚΛΩΣΤΗΡΙΑ ΑΙΓΙΟΥ Α.Ε.Β.Ε., Επεξεργασία ινών ερίων, βάμβακος, Αίγιο.
- 17.Ιωάννης Σακαλίδης Κλωστοϋφαντουργική Εταιρεία Α.Ε., Βιομηχανία Νημάτων, Αθήνα 1990.
- 18.ΑΧΑΪΚΗ ΚΛΩΣΤΟΥΦΑΝΤΟΥΡΓΙΑ ΑΦΩΝ ΡΕΤΣΙΝΑ Α.Ε. «ΑΧΑΪΚΗ», Βιομηχανία Κλωστών, Πειραιάς 1972.

3.12. Βιομηχανίες Παραγωγής Υφασμάτων-Ετοίμων Ενδυμάτων

1. Παναγιώτης Γ. Λυκούσης, Βιομηχανία Υποκαμίσων-Ετοίμων Ενδυμάτων - Πιλοποιίας, Πάτρα 1950.
2. Θωμάς και Δεμπόκος Ο.Ε., Βιομηχανία Φανέλων, Πάτρα 1951.
3. Κανελλόπουλος και Σαμπάνης Ο.Ε., Βιομηχανία και Εμπορία Πλεκτών ραιγιόν-ερίου-βαμβάκος-υποκαμίσων, Πάτρα 1951.
4. Λύσανδρος Ψωμιάδης, Εργοστάσιο Φανελοποιίας, Πάτρα 1945. Από Ατομική έγινε Α.Ε. το 1984 (Λύσανδρος Σ. Ψωμιάδης Βιοτεχνία Φανελοποιίας-Πλεκτικής Α.Ε.).
5. Σκεπαρνία-Τασιόπουλος «Βιομηχανία Υφασμάτων» «ΑΧΑΪΚΗ», Βιομηχανία Βαμβακερών Υφασμάτων, Πάτρα 1951.
6. Αφοι Ηλιόπουλοι, Βιομηχανία Κάλτσας, Πάτρα 1954. Από Ο.Ε. έγινε Α.Ε. το 1964 (ΑΜΓΚΡΕ: Αμερικανοελληνική βιομηχανία Πλεκτών Α.Ε.).
7. Δημήτριος Σαββόπουλος, Καλτσοποιία, Πάτρα 1950. Από Ατομική έγινε Ο.Ε. το 1962 (Δημ. Σαββόπουλος Ο.Ε.).
8. Καλτσοβιομηχανική Ένωση Β. Φαρμάκης-Κυριακόπουλος και Σία, Βιομηχανία Καλτσών, Πάτρα 1928.
9. Γεώργιος και Κωνσταντίνος Πολυμερόπουλος, Βιομηχανία καλτσών γυναικείων νάιλον, Πάτρα 1954.
10. Βιομηχανία Υφασμάτων «ΑΧΑΪΚΗ», Κατασκευή βαμβακερών Υφασμάτων, Πάτρα 1952.
11. Στριμφόμπολος και Νικολετόπουλος «ΜΙΜΟΖΑ», Βιομηχανία Πλεκτών-Μάλλινων, Πάτρα 1953. Από Ο.Ε. έγινε Α.Ε. το 1975 (Πλεκτοβιομηχανία ΜΙΜΟΖΑ ΑΒΕΕ).
12. ΒΙΟΠΛΕΚ Βιομηχανία Πλεκτών Μιχαήλ Β.Θάνου «ΒΙΟΠΛΕΚ», Βιομηχανία και Εμπορία Φανέλων, Πάτρα 1948.
13. Γερασ. Φιλιππάτος «Πιγκουίνος», Βιομηχανία Πλεκτών-μάλλινων, Πάτρα 1954. Από Ατομική έγινε Ο.Ε. το 1958 (Αφοι Θ. Φιλιππάτου «Πιγκουίνος».
14. Κων. Βακρόπουλος, Φανελοποιεία, Πάτρα 1958.

15. Άννα Σ. Κορφιάτη Βιομηχανία Καλτσών « Η ΕΝΩΣΙΣ», Βιομηχανία Καλτσών, Πάτρα 1959.
16. Ανδρέας Γλαράκης «ΓΛΑΡΟΣ», Βιομηχανία Καλτσών, Πάτρα 1950.
17. Πλεκτήρια «Αφοι Φαρμάκη», Βιομηχανία Επεξεργασία Μετάξης και κατασκευής εσωρούχων Ζέρσεϊ, Πάτρα 1960.
18. Κων/να Σπυροπούλου, «ΜΠΑΜΠΟ», Βιομηχανία πλεκτών ειδών, Πάτρα 1962.
19. Κ. Αναστασόπουλος και Γ. Φωτόπουλος «ΕΡΙΑΝΑ», Εργοστάσιο πλεκτών-μάλλινων, Πάτρα 1961.
20. Πλεκτά «ΑΥΡΑ», Π και Γ. Αβραντινής Ο.Ε., Βιομηχανία πλεκτών εξωτ. Χρήσης, Πάτρα 1964.
21. Επαμεινώντας Βούλγαρης και Σία Ο.Ε, Βιομηχανία και εμπόριο πλεκτών μάλλινων εξωτ. χρήσης, Πάτρα 1964.
22. Αφοι Γ. Δουρίδα Ο.Ε. Βιομηχανία καλτσών και ετοιμών ενδυμάτων, Αθήνα 1961. Από Ο.Ε. έγινε Α.Ε. (Νίκος Γ. Δουρίδας Ανώνυμος Κλωστοϋφαντουργική Εταιρεία).
23. Αφοι Σαμπάνη Ο.Ε. «RHEBUS», Κατασκευή ανδρικών εσωρούχων, Πάτρα 1966.
24. Α. Νικολακόπουλος και Δ. Ηλιόπουλος «ΟΛΥΜΠΙΟΥ», Κατασκευή πουκαμίσων και ανδρικών εσωρούχων, Πάτρα 1965.
25. Ιωαν. Προδρόμου και Δημήτρης Κυριακόπουλος «ΕΝΤΕΛΒΑΪΣ», Εργοστάσιο υποκαμίσων, Πάτρα 1967.
26. Σταύρος Βερούκιος «ΕΛΕΝΑ», Πλεκτήριο Εξωτερ. Μάλλινων, Πάτρα 1967.
27. Γεωργ. Τουμπάνος, «REXEL», Κατασκευή Υποκαμίσων, Πάτρα 1955.
28. Ν. Δούρος-Αφοι «DUR», Βιομηχανία υποκαμίσων και ανδρικών εσώρουχων, Πάτρα 1965. Από Ο.Ε. έγινε Α.Ε. το 1971, («Δούρος-Βιομηχανία και εμπορία ετοιμών ενδυμάτων Α.Ε. «DUR»).
29. Α. Κούκουνας και Σ. Κρουτήρος ΕΠΕ, Πατραϊκή Βιομηχανία Υφασμάτων, Παραγωγή Βαμβακερών υφασμάτων, Πάτρα 1966.
30. Αφοι Παπανελόπουλοι ΟΕ «SPECIAL», Βιομηχανία πλεκτών εξωτερικών ανδρών και γυναικών Εριοκλωστήριο, Πάτρα 1967. Από Ο.Ε. έγινε Α.Ε. το 1976, (Αφοι Παπανελόπουλοι, Εριοκλωστήρια-Πλεκτήρια ΑΕΒΕ).

31. Ευγενία Λουκά Καραγκούνη, Βιομηχανία Υφασμάτων Βιομηχανία υφασμάτων, Πάτρα 1959. Από Ατομική έγινε ΕΠΕ το 1977 (Ευγενία Λ. Καραγκούνη και ΣΙΑ, ΕΠΕ) Διαγραφή λόγω διάλυσης.
32. Ανώνυμος Βιομηχανική και Εμπορική εταιρεία «ΒΙΠΕΝ» Α.Ε., Βιομηχανία κατασκευής παιδικών ενδυμάτων, Πάτρα 1984.
33. «DRESSCO» Βιομηχανία ετοιμών ενδυμάτων ΕΠΕ, Κατασκευή εμπόριο και εξαγωγή ενδυμάτων, Πάτρα 1972.
34. ΕΛΛΑΣ «Έτοιμα ενδύματα ΕΠΕ», Κατασκευή ετοιμών ενδυμάτων, Αθήνα 1971.
35. Μιχ. Καλογεράκης «ΕΛΒΙΦΑ», Φανελοποιεία, Πάτρα 1951. Από Ατομική έγινε Ε.Ε. το 1952 (Μ.Η. Καλογεράκης Ε.Ε.), και μετά από Ε.Ε. έγινε Α.Ε. το 1973 (Μιχαήλ Ηρακλέους Καλ. Α.Ε.).
36. Σπύρος Καλλίνικος, Φανελοποιεία, Πάτρα 1939.
37. «ΚΟΝΦΕΞ», Α.Β.Ε., ΠΑΤΡΑΣ-ΕΛΛΑΣ, Βιομηχανία ετοιμών γυναικείων ενδυμάτων και εξαγωγή αυτών, Πάτρα 1973.
38. Ελλάς Διεθνής Εταιρεία Ενδυμάτων Α.Ε., Κατασκευή και εμπορία ενδυμάτων, Πάτρα 1973. Διαγραφή λόγω αλλαγής επωνυμία 19-5-1986.
39. Φ. Μπαλαγιάννης «ΒΑΤΕΧ», Βιομηχανία ετοιμών ενδυμάτων, Πάτρα 1973. Διαγραφή λόγω σύστασης σε Ο.Ε. στις 6-7-1974 (Φ. Μπαλογιάννης και ΣΙΑ «ΒΑΤΕΧ» Ο.Ε.), Διαγραφή λόγω διάλυσης στις 29-6-1977.
40. «Εταιρεία Βιομ. Ετοιμών Ενδυμάτων «ΕΝΙΣ ΕΛΛΑΣ», Βιομηχανία ετοιμών ενδυμάτων και εξαγωγή αυτών, Αθήνα 1973.
41. Νίκος Γ. Δουρίδας, Ανώνυμος Εταιρεία Κλωστοϋφαντουργίας, Βιομηχανία ετοιμών ενδυμάτων, Αθήνα 1971.
42. «ΛΕΜΟΝΤ», Βιομηχανία ετοιμών ενδυμάτων ΕΠΕ; Κατασκευή ετοιμών ενδυμάτων, Πάτρα 1971. Διαγραφή λόγω μετατροπής σε Α.Ε.
43. «ΡΑΝΝΙΑ» Βιομηχανία πλεκτικής και Φανελοποιείας Α.Ε., Παραγωγή Πλεκτών φανέλων και ομοίων ειδών, Πάτρα 1974.
44. Α. Καπερώνη, Π. Χριστόπουλος και ΣΙΑ Ο.Ε.; «ΓΑΤΕΞ Ο.Ε.», Έτοιμα Ενδύματα, Πάτρα 1975.

- 45.Λ. Κλοκίτης, Α. Σταυροπούλου και ΣΙΑ Ο.Ε. «NIGE DRESS», Κατασκευή και εμπορία ειδών ενδύσεως, Πάτρα 1975.
- 46.Δ. Μελιγκώνης Έτοιμα ενδύματα ΑΒΕ, «ΛΟΥΑΝΑ», Βιομηχανία ετοιμών ενδυμάτων, Πάτρα 1975. Διαγραφή λόγω αλλαγής επωνυμίας.
- 47.G.V.B. ΕΛΛΑ Α.Ε., Βιομηχανία γυναικείων ενδυμάτων και εξαγωγή αυτών, Πάτρα 1986.
- 48.Β. Κοσμάτος-Α. Αλπμάκης «ΣΤΕΡΛΙΝΑ Ο.Ε.», Βιομηχανία Υποκαμίσων, Πάτρα 1975.
- 49.Παρασκευή Κωστάκη «FOR MEN», Βιομηχανία Πλεκτών, Πάτρα 1971.
- 50.Ανδρέας Χ. Κανέλλης, Βιομηχανία και εμπορία ενδυμάτων, Βιομηχανία ετοιμών γυναικείων ενδυμάτων, Αθήνα 1976.
- 51.Λεωνίδας Κλοκίτης, Κατασκευή ετοιμών ενδυμάτων, Πάτρα 1977.
- 52.«ΛΕΜΜΙ» Κατασκευή και εμπορία ετοιμών ενδυμάτων ΕΠΕ, Κατασκευή ετοιμών ενδυμάτων, Πάτρα 1977.
- 53.Δημήτριος Ηλιόπουλος και ΣΙΑ ΕΜΠΟΡΟΒΙΟΜΗΧΑΝΙΚΗ ΠΑΤΡΩΝ Ο.Ε., Βιομηχανία υποκαμίσων, Πάτρα 1973.
- 54.ΒΙΟΜΗΧΑΝΙΚΗ ΕΞΑΓΩΓΙΚΗ ΕΝΔΥΜΑΤΩΝ Α.Ε., «TAILORING EXPORTS S.A.», Βιομηχανία ετοιμών ενδυμάτων, Αθήνα 1978.
- 55.«HELENA», Βιομηχανία πλεκτών ΑΒΕΕ, Βιομηχανία Πλεκτών, Πάτρα 1979.
- 56.«ΒΗΤΑ» Χρήστος Βασιλακόπουλος ΑΒΕΕ, Βιομηχανία Μαντηλιών βαμβακερών, Αθήνα 1980.
- 57.ΠΑΤΡΑΙΚΑ ΠΛΕΚΤΗΡΙΑ Α.Ε., Εξαγωγή ετοιμών βαμβακερών ενδυμάτων, Πάτρα 1981.
- 58.ΑΙΒΑΤΙΔΗΣ ΑΒΕ ΠΑΡΑΓΩΓΗΣ ΥΦΑΣΜΑΤΩΝ «ΑΙΒΑ» Βιομηχανία Υφασμάτων, Αθήνα 1997.

3.13. Βιομηχανίες Ξυλείας και Ξυλουργικές Επιχειρήσεις

1. Ιωάννης Παναγιωτόπουλος, Εμπόριο ξυλείας, κατασκευή σταφιδοκιβωτίων και εξαγωγή ξηρών και νωπών καρπών, Αίγιο 1953.
2. Α. και Α. Παπανικολάου Ο.Ε., Εισαγωγή ξυλείας προς βιομηχανοποίηση, Πάτρα 1955.
3. Κων. Γ. Παπανικολάου, Βιομηχανία ξύλου και σταφιδοκιβωτίων, Πάτρα 1955.
4. Γεώργιος Θ. Μανωλίδης, Ξυλουργικό Εργοστάσιο, Αίγιο 1957.
5. Παύλος Ελλούλ και Υιός Ο.Ε., Ξυλουργική Εργασία και Εμπόριο Ξυλείας, Πάτρα 1956.
6. Γ. Κυριακόπουλος και Χ. Νικολάου, Ξυλουργικό Εργοστάσιο, Πάτρα 1952.
7. Εμμ. Αν Δατσέρης Ο.Ε., Ξυλεία κτλ Οικοδομική είδη, Μεσολόγγι 1951.
8. Ιάκωβος Φλωράτος, Ξυλουργικό εργοστάσιο χονδρική πώληση καυσόξυλων, Πάτρα.
9. Παναγιώτης Φωτ. Κουτρόπουλος, Ξυλουργικό Εργοστάσιο, Πάτρα 1960.
10. Δ.Χ. Μουτούσης και Υιός Ο.Ε., Ξυλουργικό Εργοστάσιο Σπαστηροτριβείο, Πάτρα 1959. Αλλαγή επωνυμίας το 1963 (Χ.Δ. Μουτούσης και Σία Ε.Ε.).
11. Ξυλουργικό Εργοστάσιο «Καραβάνης-Αχιλώς-Ανδριόπουλος», Ξυλουργική εργοστάσιο, Πάτρα.
12. Νικόλαος Θ. Κομνηνός, Ξυλουργικό Εργοστάσιο Εμπόρια, Πάτρα 1955.
13. Παν. Λυρής, Ξυλουργικό Εργοστάσιο, Πάτρα 1967.
14. Βιομηχανική Εμπορική Εταιρεία Ξυλείας Λ. Καραπιπέρης «ΕΒΕΞ Λ. Καραπιπέρης Ε.Ε.», Βιομηχανία Ξυλείας Εξαγωγή κιβωτίων, Αίγιο 1954. Αλλαγή Επωνυμίας το 1983, (ΕΒΕΞ Λ. Καραπιπέρης Ο.Ε. Ελληνική βιομηχανία επεξεργασίας ξύλου).
15. Γεώργιος Ψωμιάδης ΑΕΒΕ, Κατασκευή μανδαλακίων, οδοντογλυφίδων, σπирτόξυλων, και άλλων συναφών ειδών, Πάτρα 1975.
16. Δημήτριος Βλαχάκης και ΣΙΑ Ο.Ε. «ΞΥΛΟΟΙΚΟΔΟΜΙΚΗ ΠΑΤΡΩΝ», Βιομηχανία επεξεργασίας Ξυλείας, Πάτρα 1975. Από Ο.Ε. έγινε Α.Ε. το 1977, (ΞΥΛΟΟΙΚΟΔΟΜΙΚΗ ΑΕΒΕ). Διαγραφή λόγω πτώχευσης.

17. ΑΒΕΕ Ξύλου 4Μ ΑΕ «ΠΟΡΤΑ», Βιομηχανία πάσης φύσεως ξυλουργικών κατασκευών, Αίγιο 1980.
18. Ανώνυμος βιομηχανική εταιρεία Ξυλείας «ΑΒΕΞ», Βιομηχανία επεξεργασίας Ξυλείας, Πάτρα 1922.
19. «ΞΥΛΟΟΙΚΟΔΟΜΙΚΗ» Ξ. ΜΑΝΩΛΙΔΗΣ Α.Ε., Βιομηχανία Επίπλων-Κουφωμάτων επενδεδυμένων φύλλων-Οικοδομικά και τουριστικά έργα, Αίγιο 1977.

3.14. Βιομηχανίες τσιμέντου και παραγωγής σκυροδέματος

1. Κ. Δερβένης και ΣΙΑ Ο.Ε. Σπαστηροτριβείο «Η ΛΕΥΚΑ», Οδοποιητικά και Οικοδομικά Υλικά, Πάτρα 1959.
2. Δ. Σιαβελής και Υιοί ΟΕΕ, Σπαστηροτριβείο, τουβλοποιείο, παραγωγή έτοιμου σκυροδέματος, Αίγιο 1957. Αλλαγή Επωνυμίας.
3. Ανώνυμος Γενική Εταιρεία Τσιμέντων «Τσιμέντα Ηρακλής», Παραγωγή Τσιμέντων, Ρίο 1911 .
4. Ελληνική Εταιρεία Τσιμέντων Α.Ε. «Τσιμέντα Πατρών», Παραγωγή Τσιμέντων, Αθήνα 1966. Συγχώνευση στην Α.Ε. ΤΣΙΜΕΝΤΩΝ «ΤΙΤΑΝ» το 1973.
5. ΕΔΟΚ Α.Ε. «ΑΜΙΑΝΤΙΤ», Παραγωγή Αμιαντοτσιμέντου, Αθήνα 1949, Αλλαγή Επωνυμία το 1970, Ανώνυμος Ελληνική Βιομηχανική Τεχνική Εμπορική και Μεταλλευτική Εταιρεία «ΑΜΙΑΝΤΙΤ ΑΕΒΕ» «ΑΜΙΑΝΤΙΤ Α.Ε.».
6. ΕΤΕΡ Α.Ε. «ΑΜΙΑΝΤΙΤ», Παραγωγή Αμιαντοτσιμέντου, Αθήνα 1947. Συγχώνευση στην «ΑΜΙΑΝΤΙΤ» Α.Ε.
7. Συνεταιρισμός έτοιμου σκυροδέματος Αχαΐας ΣΥΝ.ΠΕ., Παραγωγή Εμπόριο Ετοίμου Σκυροδέματος, Πάτρα , 1987 .
8. «ΔΥΝΑΜΙΚΗ ΕΠΕ», Παραγωγή έτοιμου σκυροδέματος, Πάτρα 1968, από ΕΠΕ έγινε Α.Ε. το 1976 (ΔΥΝΑΜΙΚΗ Α.Ε.).
9. ΑΚΜΗ-Παραγωγή και εμπορία αδρανών υλικών και σκυροδέματος ΕΠΕ, Παραγωγή και εμπορία αδρανών υλικών και σκυροδέματος, Πάτρα 1972.

ΤΑΞΙΝΟΜΗΣΗ

10. Ανώνυμος Εταιρεία Τσιμέντων «ΤΙΤΑΝ», Βιομηχανία παραγωγής τσιμέντων, Αθήνα 1911. Διαγραφή λόγω αλλαγής επωνυμίας.
11. «Βέλος Α.Ε.» Ανώνυμος Βιομηχανική Εμπορική και Τεχνική Εταιρεία, Παραγωγή και διάθεση αδρανών οικοδομικών υλικών Πάτρα, 1975.
12. Φίλιππος Τακόπουλος και ΣΙΑ Ο.Ε., Παραγωγή αδρανών υλικών, Πάτρα 1976. Αλλαγή Επωνυμίας το 1991.
13. Βιομηχανική , Εμπορική , Οικοδομική Α.Ε., Βιομηχανία ετοιμού σκυροδέματος, Πάτρα 1979.
14. SUPER BETON ΑΙΓΙΟΥ ΑΝΩΝΥΜΟΣ ΒΙΟΜΗΧΑΝΙΚΗ ΕΤΑΙΡΕΙΑ ΕΤΟΙΜΟΥ ΣΚΥΡΟΔΕΡΜΑΤΟΣ «SUPER BETON ΑΙΓΙΟΥ Α.Ε.», Βιομηχανία παραγωγής ετοιμού σκυροδέματος, Αίγιο 1984.
15. ΑΣΤΗΡ ΛΑΤΟ ΑΒΕΕ, ΠΡΟΪΟΝΤΑ ΛΑΤΟΜΕΙΟΥ ΚΑΙ ΕΤΟΙΜΟ ΣΚΥΡΟΔΕΡΜΑ «ΑΣΤΗΡ ΛΑΤΟ ΑΒΕΕ», Παραγωγή Σκυροδέματος, Αθήνα 1996.
16. «ΜΟΧΛΟΣ» ΑΝΩΝΥΜΟΣ ΕΜΠΟΡΙΚΗ ΒΙΟΜΗΧΑΝΙΚΗ ΚΑΙ ΤΟΥΡΙΣΤΙΚΗ ΕΤΑΙΡΕΙΑ, Παραγωγή ετοιμού σκυροδέματος, Πάτρα 1973.
17. ΒΙΟΜΗΧΑΝΙΚΗ ΕΜΠΟΡΙΚΗ ΟΙΚΟΔΟΜΙΚΗ ΚΑΙ ΑΝΤΙΠΡΟΣΩΠΕΥΤΙΚΗ ΕΤΑΙΡΕΙΑ ΕΤΟΙΜΟΥ ΣΚΥΡΟΔΕΡΜΑΤΟΣ ΜΠΕΤΟΝ ΠΑΤΡΑΣ Α.Ε., Βιομηχανία Ετοιμού Σκυροδέματος, Πάτρα 1980 .
18. ΙΝΤΕΡΜΠΕΤΟΝ ΑΒΕΕ, ΔΟΜΙΚΩΝ ΥΛΙΚΩΝ, ΛΑΤΟΜΙΚΩΝ ΚΑΙ ΜΕΤΑΦΟΡΙΚΩΝ ΕΡΓΑΣΙΩΝ «ΙΝΤΕΡΜΠΕΤΟΝ ΔΟΜΙΚΗ ΥΛΙΚΑ Α.Ε.», Παραγωγή ετοιμού Σκυροδέματος και εμπόριο δομικών υλικών, Αθήνα.
19. ΛΑΤΟΜΕΙΑ ΠΑΤΡΩΝ ΑΒΕΕ, ΑΔΡΑΝΩΝ ΥΛΙΚΩΝ ΕΤΟΙΜΟΥ ΣΚΥΡΟΔΕΡΜΑΤΟΣ ΚΑΙ ΑΣΦΑΛΤΑΤΙΚΩΝ «ΛΑΤΟΜΕΙΑ ΠΑΤΡΩΝ Α.Ε.», Εξόρυξη, παραγωγή, επεξεργασία και εμπορία πάσης φύσεως αδρανών υλικών και ετοιμού σκυροδέματος, Πάτρα.
20. ΗΕΛΛΑΜΑΤ ΑΕΒΕ ΠΑΡΑΓΩΓΗΣ ΚΑΙ ΕΜΠΟΡΙΑΣ ΟΙΚΟΔΟΜΙΚΩΝ ΥΛΙΚΩΝ ΚΑΙ ΜΕΤΑΛΛΕΥΜΑΤΩΝ «ΗΕΛΛΑΜΑΤ Α.Β.Ε.Μ.Ε.», Παραγωγή λατομικών προϊόντων και ετοιμού σκυροδέματος, Αθήνα 1969.

3.15. Ελαιοτριβεία-Σπορελαιουργεία

1. Παρθενία Κάννα «Ελαιουργία Αχαΐας», Πυρηνέλαια Έλαια ραφινέ, Κάτω Αχαΐα 1964.
2. «ΕΛΑΙΟΔΥΝΑΜΙΚΗ» ΕΠΕ, Έκθλιψη ελαίων, τυποποίηση και εμπορία λαδιού και βρώσιμων ελαίων εμπορία ελαιοπυρήνα, Πάτρα 1964.
3. Ελαιουργικός Συνεταιρισμός Δαφνών, Έκθλιψη ελαίων, Δάφνες Αίγιου 1965.
4. Ελαιουργικός Συνεταιρισμός Αλισσού, Έκθλιψη Ελαίων, Πάτρα 1948.
5. Αφοι Β. Τρίψα ΟΕΕ, Επεξεργασία ελαίων εξαγωγή, Αίγιο 1958.
6. Γεωργικός Πιστωτικός και Παραγωγικός Συνεταιρισμός Λουσικών, Ελαιοτριβείο Κυλινδρόμυλοι, Πάτρα 1937. Αλλαγή επωνυμίας, (Γεωργικός-Πιστωτικός-Παραγωγικός-Ελαιουργικός Συνεταιρισμός Λουσικών ΣΥΝ.ΠΕ).
7. Ελαιουργικός Συνεταιρισμός Βασιλικού Σ.Π.Ε., Έκθλιψη ελαίων, Πάτρα 1926. Αλλαγή επωνυμίας.
8. Κων/νος Γ. Μιχαλακόπουλος, Ελαιοτριβείο, Αίγιο 1969.
9. Σπύρος Δημόπουλος, Εκθλίψεις ελαίων, Καμάρες, 1973.
10. Ελαιουργικός Συνεταιρισμός Τσουκαλείκων Καμενίου Θεριανού, Εκθλίψεις ελαίων, Πάτρα 1947.
11. Γεωργική Βιομηχανία Αχαΐας ΕΠΕ, Πυρηνελαιουργείο Πάτρα 1972.
12. Αθανάσιος Χριστακόπουλος «ΕΛΑΙΟΤΕΧΝΙΚΗ», Ελαιοτριβείο, Πάτρα 1967.
13. ΣΠΟΡΕΛΑΙΟΥΡΓΙΑ ΠΑΤΡΩΝ ΕΠΕ, Σπορελαιουργείον, Πάτρα 1970.
14. Ελαιουργικός Συν/μος Καμάρων Ζήριας και περιχώρων ΕΠΕ, Ελαιοτριβείον, Πάτρα 1963. Αλλαγή Επωνυμίας το 1993.
15. Ελαιουργικός Συν/μος Αραχωβίτικων Πατρών, Ελαιοτριβείο, Πάτρα 1967. Διαγραφή λόγω μετατροπής της επωνυμίας, (Αγροτικός Συν/μος Αραχωβίτικων).
16. Αλέξιος Ν. Καραγιάννης, Ελαιοτριβείο, Πάτρα 1972.
17. Ελαιουργικός Συν/μος Μιντιλογλίου Πατρών, Ελαιοτριβείο, Πάτρα 1917.
18. ΑΧΑΪΚΗ ΣΠΟΡΕΛΑΙΟΥΡΓΙΑ ΕΠΕ, Σπορελαιουργείο, Πάτρα 1975.

3.16. Πιλοποιίες

1. Γ. Βέτσος και Σία Ο.Ε., Κατασκευή ψάθινων πέλων και πέλων εν γένει, Πάτρα 1952.
2. Αφοι Δ. Βούλγαρη Ο.Ε., Βιομηχανία Ψάθινων Πέλων, Πάτρα 1956.
3. Χαρ. Μπελεγρής και Υιός Ο.Ε., Βιομηχανία Ψάθινων Πέλων, Πάτρα 1956.
4. Κων/νος Χ. Μπελεγρής και Σία Ο.Ε., Βιομηχανία Ψάθινων Πέλων, Πάτρα 1961.
5. Κων/νος Δημ. Βούλγαρης, Πιλοποιία, Πάτρα 1953.
6. Ιωάννης Γιαννόπουλος και Υιός Ο.Ε., Κατασκευή Ψάθινων Πέλων, Πάτρα 1968.
7. Αντώνιος Κ. Μπελεγρής, Πιλοποιία, Πάτρα 1969.
8. «Ιωάννης Γιαννόπουλος και Υιός» Διάδοχος Πέτρος Γιαννόπουλος, βιομηχανία ψάθινων πέλων και εμπόριο συναφών ειδών, Πάτρα 1982.

3.17. Βιομηχανίες Χαρτιού

1. Ανδρέα Π. Συναδινός, Επεξεργασία χάρτου Εκδόσεις-τυπογραφικές εργασίες, Πάτρα 1939.
2. «ΕΓΛ» Χαρτοποιία Λαδόπουλου Α.Ε., Βιομηχανία Χάρτου, Πάτρα 1959.
3. «Σπύρος Βαρβέρης και Σία ΒΑΡΧΑΡΤ» Ε.Ε. «ΒΑΡΧΑΡΤ», Βιομηχανία κατασκευής χαρτοκιβωτίων και κυματοειδούς χάρτου, Αθήνα 1962.
4. «Χαρτεμπορική» Σ. Αναστασόπουλος και Σία Ο.Ε. «ΧΑΡΤΕΜΠΟΡΙΚΗ», Βιομηχανία χαρτοσακουλών, χαρτοκυτίων, χαρτοκιβωτίων και χάρτου περιτύλιξης, Πάτρα 1960.
5. ΧΑΡΤΟΠΟΙΙΑ ΑΧΑΪΑΣ Α.Ε., Βιομηχανία Χάρτου, Αθήνα 1982. Διαγραφή λόγω αλλαγής επωνυμίας.
6. Συστήματα Χαρτοσυσκευασίας Α.Ε., Παραγωγή αυγοθηκών και φρουτοθηκών από χαρτί, Πάτρα 1980. Αλλαγή επωνυμία τα 1989.
7. «ΠΑΤΡΑΪΚΗ ΧΑΡΤΟΠΟΙΙΑ Α.Ε.», Βιομηχανία παραγωγής παντός είδος Χαρτού, Πάτρα 1972.
8. Ν.Β. Νικολόπουλος Ο.Ε., Βιομηχανία Επεξεργασίας Χάρτου, Πάτρα 1979.

9. «ΜΕΛ», ΜΑΚΕΔΟΝΙΚΗ ΕΤΑΙΡΕΙΑ ΧΑΡΤΟΥ Α.Ε.», Τ.Δ. ΜΕΛ, Βιομηχανία Χαρτοποιίας, Θεσ/νικη 1964.
10. «ΤΕΧΝΟΨΑΡΤ» ΑΒΕΕ, Βιομηχανία Παραγωγής Χάρτου, Πάτρα 1981.
11. «EL PAKK», Ανώνυμος Εταιρεία ειδών συσκευασίας, Βιομηχανία Παραγωγής χαρτοκιβωτίου, Αιγάλεω 1988.
12. Α.Β.Ε.Ε., Επεξεργασίας και εμπορίας χάρτου «ΙΝΤΕΡΠΕΙΠΕΡ ΑΒΒΕ», Επεξεργασία Χάρτου, Πάτρα,
13. ΧΑΡΤΕΛΛΑΣ Α.Β.Ε.Ε. ΧΑΡΤΟΥ, Βιομηχανία παραγωγής χαρτιού, Αθήνα 1983.

3.18. Βιομηχανίες Πάγου-Ψυγείων

1. Δημ. Γ. Δημογιαννόπουλος, Εργοστάσιο παραγωγής πάγου, Πάτρα 1950. Από Ατομική έγινε Ο.Ε. το 1951, (Δημογιαννόπουλος και Σία).
2. Ανδ. Δ. Γιαννακόπουλος και Σία, Βιομηχανία ψεκαστήρων, εμπόριο ψυγείων, Πάτρα 1958.
3. Δημ. Γ. Δημογιαννόπουλος, Βιομηχανία πάγου ψυγείων, Πάτρα 1962, από Ατομική έγινε ΕΠΕ.
4. «ΕΥΗΝΟΣ» Εμποροβιομηχανική ΕΠΕ, Βιομηχανία ψυγείων, παγοποιείο, ελαιοτριβείο, Πάτρα 1968.
5. Αγγέλα Θ. Παπαδοπούλου, Βιομηχανία ψύχους, Καλάβρυτα 1970. Διαγραφή λόγω μετατροπής σε ΑΕ με τίτλο «Ψυγεία Καλαβρύτων».
6. FRIGOREX ΑΒΕΕ, Βιομηχανία ψυκτικών θαλάμων ψυγείων, Αθήνα 1978. Διαγραφή λόγω αλλαγής επωνυμίας το 1997, (FRIGO-GLASS ΑΒΕ).
7. Αγγέλα Παπαδοπούλου, Βιομηχανία Ψύχους, Πάτρα 1981.
8. «Χελμός-Α.Ε. Βιομηχανία Ψύχους Κων. Κακούρης «Χελμός», Ψυγεία, Παγοποιεία Ελαιοτριβεία, Πάτρα 1966.
9. Ψυγεία Πατρών Α.Ε., Εκμετάλλευση Ψυκτικών Χώρων, Πάτρα 1971.

3.19. Βιομηχανίες Χυμών-Αναψυκτικών-Νερού

1. Αγγελική Κωστοπούλου και Δημ. Ρεζίτης, «ΚΡΥΣΤΑΛ», Βιομηχανία αεριούχων ποτών, Σαγείικα 1956.
2. Κ. Αρβανίτης ΕΠΕ, Βιομηχανία χυμών και κονσερβών, Αίγιο 1966. Αλλαγή επωνυμίας το 1968, (Κ. Αρβανίτης Α.Ε. Βιομηχανία Χυμών).
3. Αφοι Αρβανίτη Ο.Ε. «Ελληνική Βιομηχανία Εσπεριδοειδών Προϊόντων» ΕΒΕΠ, Βιομηχανία χυμών, εσπεριδοειδών, τομάτας, κομποστών, λαχανικών, Αίγιο 1951. Από Ο.Ε. έγινε Α.Ε. το 1972 (Ελληνική Βιομηχανία Εσπεριδοειδών προϊόντων Αφοι Ι. Αρβανίτη Α.Ε. ΕΒΕΠ).
4. ΜΠΟΥΣ ΕΛΛΑΣ Βιομηχανία Φρούτων Α.Ε., Βιομηχανία Χυμών, εσπεριδοειδών και εξαγωγή νωπών εσπεριδοειδών, Αίγιο 1964. Αλλαγή επωνυμίας ΤΟ 1964, (ΠΑΚΟ ΕΛΛΑΣ ΑΕ, Βιομηχανία Φρούτων «ΡΑΚΟ SA»)
5. Αθαν. Σ. Κλωνής, Βιομηχανία κονσερβών, φρούτων και λαχανικών, μαρμελάδων και χυμών φρούτων, εξαγωγή, Αίγιο 1968.
6. ΑΘΜΝΤΕΡΚΟΠ ΕΠΕ, Βιομηχανία εμπόριο και εξαγωγή χυμών, Αίγιο 1972.
7. Ελληνική Εταιρεία εμφιαλώσεως Α.Ε., Παραγωγή και εμφιάλωση αναψυκτικών, Αθήνα 1969.
8. ΜΠΑΡΝΕΤ ΚΑΙ ΦΟΣΤΕΡ ΕΛΛΑΣ ΕΠΕ, Επεξεργασία χυμών, φρούτων και αρωματικών ουσιών εν γένει, Αίγιο 1979.
9. ΑΜΙΜΑ ΕΠΕ, Βιομηχανία Χυμών Εσπεριδοειδών, Αθήνα 1979.
10. Βιομηχανία χυμών και συναφών προϊόντων Γ.Κ. Παπακωνσταντίνου, Παραγωγή χυμών φρούτων, Αίγιο 1967.

3.20. Βιομηχανίες Μετάλλου

1. Ελληνική Βιομηχανία Μετάλλων Β.Γ. Πιτουρόπουλος «ΕΒΜΕΤ», Εργοστάσιο κατασκευής καρφοβελονών, βελονακίων, τσαρουχοπροκών, Πάτρα 1939.
2. Αφοι Παπανικολάου και Γ. Μηθενίδης Ο.Ε., Εργοστάσιο κατασκευής ξυριστικών λεπίδων, Πάτρα 1936.

3. Ηλεκτρο-Μεταλλουργική Α. Πραπόπουλος Ο.Ε., «PERFECT-ELECTRIC», Κατασκευή και εμπόριο ηλεκτρικών συσκευών και μεταλλουργικών προϊόντων, Πάτρα 1953.
4. Κυριάκος Δεμπόνος, Ηλεκτροκίνητο μηχανουργείο κατασκευής παντός τύπου μηχανημάτων, Πάτρα 1950.
5. «Μεταλλουργική» Π.Κ. Πρακόπουλος και Σία «MARS», Κατασκευή ξυριστικών λεπίδων MARS, Πάτρα 1954.
6. Μεταλλολειουργική Γ.Α. Μεθενίτης, Βιομηχανία Κατασκευής Διαφόρων, Πάτρα 1956. Αλλαγή Επωνυμίας το 1959, («Λεππουργική», Γ.Α. Μεθενίτης), Αλλαγή Επωνυμίας το 1974 (Μεθενίτης και Υιός).
7. Μεταλλουργεία «Ιωαν. Α. Μενούνος» Ο.Ε., Κατασκευή και εμπόριο ειδών εξ αλουμινίου και λοιπών μετάλλων, Πάτρα 1957.
8. Ματθαίος Σενεγάλιας, Κατασκευή μηχανημάτων, αντλιών, Πάτρα 1918.
9. Δ.Ι. Γιαννόπουλος-Ι.Σ. Στίφος· και Σία Ο.Ε. «Αχαϊκή Καρφίτσοποιία», Βιομηχανία Καρφίτσων, Πάτρα 1958.
10. Γεώργιος Δ. Γιαννακόπουλος, Εργοστάσιο κατασκευής ψεκαστήρων και ανταλλακτικών, Αθήνα 1959.
11. Βιογέμ Ανδρέας Δ. Γιαννακόπουλος, Κατασκευή γεωργικών εργαλείων, μηχανών κτλ μεταλλουργικών ειδών, Πάτρα 1960. Την επιχείρηση την συνεχίζει ο υιός Γεράσιμος Α. Γιαννακόπουλος με την ίδια επωνυμία.
12. Γ. και Δ. Αρβανίτης-Β. Παπανικολάου-Ν. Αργυρόπουλος Ε.Ε., Μηχανουργικές εργασίες πάσης φύσεως σταφιδικά και ελαιουργικά μηχανήματα, Αίγιο 1959.
13. Γεώργιος Τσέλος και Σία Ο.Ε., Μηχανουργείο Κατασκευή Μηχανημάτων, Αίγιο 1950.
14. Παπανικολάου και Ν. Σιγάλας Ο.Ε. «ΒΙΑΤ», Βιομηχανία Ατσαλομάλλου, Πάτρα 1962.
15. Αφοι Γούναρη, Βιομηχανία ψεκαστήρων θειωτήρων μεταλλικών ειδών, Πάτρα 1960.
16. Δημ. Μιχαλόπουλος και Σία Ε.Ε., Βιομηχανία Συρματοπλεγμάτων παντός είδους, Πάτρα 1960 . Από Ε.Ε. έγινε Ο.Ε. το 1967.

17. Δ. Ν. και Σ. Κολαίτης «ΕΛΒΕΑ», Παραγωγή ατσαλομάλλου και παρεμφερών ειδών, Πάτρα 1963.
18. Αφοι Γκανασούλη και Χαρ. Παπαδημητρόπουλος Ο.Ε., Βιομηχανία Καρφοβελονών και συρμάτων, Πάτρα 1963.
19. Κων/νος Σοφής και Σία, Μεταλλουργική επιχείρηση κατεργασίας και παραγωγής καρφοβελονών συρμάτων κοσκινοπροκών, Πάτρα 1963.
20. «Πατραϊκή Βιομηχανία Μεταλλικών Κατασκευών» Αφοι Σταματόπουλοι, Βιομηχανία καρφίδων, υλών, κοχλιών, καρφοβελονών, αλύσεων, Πάτρα 1964.
21. ΙΖΟΛΑ ΑΒΕ, Παραγωγή και εμπόριο σιδηροσωλήνων νερού, ηλεκτρικών συσκευών, οικιακής χρήσης, Αθήνα 1930.
22. Ιωάννης Α. Μενούνος, Βιομηχανία οικιακών συσκευών εξ αλουμινίου, Πάτρα 1960.
23. Αφοι Δ. Ζήκου, Βιομηχανία Μεταλλικών Ειδών, Πάτρα 1963. Από Ε.Ε. έγινε Ο.Ε. .
24. Αφοι Μιχαλόπουλοι, Βιομηχανία Συρματοπλεγμάτων, Πάτρα 1967.
25. Διον. Καζαγλής και Υιός Ο.Ε. «ΚΑΖΑ», Κατασκευή μεταλλουργικών προϊόντων, Πάτρα 1968.
26. Παναγ. Κωστόπουλος και Σία «ΒΙΟΜΕΞ», Μηχανουργείο, ελαιουργείο, μηχανήματα κονσερβοποιίας, συσκευαστήριο, Αίγιο 1962.
27. ΠΑΝΕΜΕΤ Ο.Ε., Μεταλλουργική Εταιρεία Αφοι Πανίτσα και Σία, Παραγωγή αλογοκάρφων, κοσκινοπροκών, συρμάτων, προκών κτλ., Πάτρα 1969.
28. Α. Πετρόπουλος και ΥΙΟΙ, Βιομηχανία αντλιών βαθέων, Πάτρα 1967.
29. Μ. Σενεγάλιας Ο.Ε. ΒΙΟΣΕΝ (ΚΣΒ-ΒΙΟΣΕΝ Βιομηχανία Αντλιών Α.Ε.), Κατασκευή αντλιών εξαρτημάτων, Πάτρα 1958.
30. Ανώνυμος ελληνική βιομηχανική τεχνική εμπορική και μεταλλευτική εταιρεία «ΑΜΙΑΝΤΙΤ» ΑΕΒΕ, Βιομηχανία ειδών εξομιανοτοσιμένου, Αθήνα 1970.
31. Αδ/φοι Χ. Δαφάρανου Α.Ε., Σιδ. Κατασκευές λεβητοκοποείον, Πάτρα 1971.
32. Νικολ. Θεοφιλάτος και ΣΙΑ Ο.Ε., Κατασκευή ελαιουργικών μηχανημάτων, Πάτρα 1973.
33. Βιομηχανία Κατασκευής και Εμπορία ηλεκτρομεταλλικών κατασκευών Ε.Π.Ε. "ΒΗΜΚ", Ηλεκτρομεταλλικά κατασκευαί, Πάτρα 1973.

34. «GAROM SPA» Α.Ε., Βιομηχανία Σωλήνων, Μιλάνο Ιταλίας.
35. Κ. Λυκούδης-Ι. Τσιφεράκης και Σία Ε.Ε. «ΑΕΓΚΕ», Μηχανουργείο-Πώληση ανταλλακτικών μηχανών, Πάτρα 1969.
36. Η. ΚΑΡΑΤΖΑΣ-Κ. ΚΑΤΣΙΓΙΑΝΝΗΣ «ΤΕΜΚΕ» Ε.Ε., Κατασκευή μηχανημάτων επεξεργασίας και συσκευασίας σταφίδας, Πάτρα 1970. Διάλυση λόγω μετατροπής σε Ο.Ε. το 1977 (Η. ΚΑΡΑΤΖΑΣ-Κ. ΚΑΤΣΙΓΙΑΝΝΗΣ «ΤΕΜΚΕ» Ο.Ε.).
37. «Α. Παπαγιαννόπουλος και ΣΙΑ, Βιομηχανία ατσαλομάλλου, Πάτρα.
38. Ηλεκτρομεταλλουργική Ε.Π.Ε., «Α. Πραπτόπουλος-Διάδοχοι» (Μεταλλουργία Αφοι Πραπτόπουλοι Α.Ε.), Παραγωγή και εμπορία ειδών και συσκευών επεξεργασίας μετάλλου, Πάτρα 1976.
39. «Γεώργιος Μανδρέας», Κατασκευή μεταλλικών αμαξωμάτων, Πάτρα.
40. Ν. Τσελέντης και ΣΙΑ ΒΙΟΤΡΑΝΑΣ ΕΠΕ, Βιομηχανία γραναζιών τροχαλίων, Πάτρα 1975.
41. «ΕΛΑΙΟΔΥΝΑΜΙΚΗ» ΑΦΟΙ Σ. ΑΡΑΒΑΝΤΙΝΟΥ-Κ.Α. ΚΥΡΤΣΙΟΣ Ο.Ε., Κατασκευή και εμπορία μηχανημάτων ελαιουργίας, Πάτρα 1977. Νέα Εγγραφή το 1978, (ΕΛΑΙΟΔΥΝΑΜΙΚΗ Ο.Ε., ΑΦΟΙ Σ. ΑΡΑΒΑΝΤΙΝΟΥ).
42. ΕΛΑΣΜΑΤΟΥΡΓΕΙΑ ΧΑΛΥΒΟΣ ΠΑΤΡΩΝ Α.Ε., Παραγωγή Μορφοσιδήρου, Αθήνα 1982.
43. ΒΙΟΜΗΧΑΝΙΚΕΣ ΚΑΤΑΣΚΕΥΕΣ ΜΕΤΑΛΛΙΚΕΣ-Κ. ΛΙΑΡΟΜΑΤΗΣ Α.Ε., Μεταλλικές Κατασκευές βιομηχανικών κτιρίων, Πάτρα Μετόχι 1995.
44. ALUCANCO ΒΙΟΜΗΧΑΝΙΑ ΑΛΟΥΜΙΝΕΝΙΩΝ ΚΟΥΤΙΩΝ «ALUCANO Α.Ε.», Παραγωγή αλουμινίων κουτιών, Αθήνα.
45. Α.Ε.Β.Ε. Ανακύκλωσης και Εμπορίας μετάλλων, «PEMET» ΑΕΒΕ, Ανακύκλωση μετάλλων, Αθήνα 1991.

3.21. Βιομηχανίες παραγωγής παγωτών-γλυκών-συναφών ειδών

1. Β. Μανούσος και Υιοί Ο.Ε. «ΑΧΑΪΚΗ», Εργοστάσιο ζαχαρωδών προϊόντων, Πάτρα 1952. Αλλαγή επωνυμίας το 1952 (Β. Μανούσος ΟΒΕ «ΑΧΑΪΚΗ»). Συγχώνευση με ΟΒΕ ΑΦΟΙ Α. ΜΑΝΟΥΣΟΥ, (Βασ. Μανούσος ΟΒΕ), Διαγραφή το 1990.
2. Αφοι Μηλιτσόπουλοι και Σία Ο.Ε., Βιομηχανία και εμπόριο Ζαχαρωδών προϊόντων, Πάτρα 1945.
3. Κ. Κλωνή και Σία Ο.Ε., Βιομηχανία γλυκών, κομποστών και μαρμελάδων, Αίγιο 1957. Αλλαγή επωνυμίας το 1957 (Κ. Κλωνή-Αφοι Αντωνιάδη) το 1967 (Κ. Κλωνή και Σία Ο.Ε.), και το 1988 (Π. Δημητρουλόπουλος-Ε. Κωστόπουλος Ο.Ε. «Κ.Κλωνή».
4. Αφοι Ν. Κλωνή Ο.Ε., Βιομηχανία γλυκών κουταλιού μαρμελάδων κομποστών, Αίγιο 1922.
5. Ι. Βουρδέρης και Μ. Μπατής Ο.Ε., «MARBA», Παρασκευή και εμπόριο πρώτων υλών ζαχαροπλαστικής, Αίγιο 1920.
6. Γεώργιος Α. Μάλλιος «ΑΒΠΑ», Βιομηχανία παγωτών και τυροπιτών, Πάτρα 1951.
7. Αφοι Αντωνιάδη-Τ. Κλωνή Ο.Ε., «ΕΚΑ», Γλυκά κουταλιού μαρμελάδες, Αίγιο 1967.
8. Αφοι Μανούσου ΟΒΕ, Ζαχαρώδη προϊόντα, Πάτρα 1965. Συγχώνευση στην Β. Μανούσος ΟΒΕ.
9. Αφοι Αγγελόπουλοι Ο.Ε., Βιομηχανία Ζαχαρωδών Προϊόντων, Πάτρα 1926.
10. Λουμίδης ΑΒΕ, Καφέ-σοκολάτες-Κακάο Α.Ε., Βιομηχανική κατεργασία και εμπορία κακάο, καφέ, ζαχαρωδών προϊόντων και συναφή, Αθήνα 1970.
11. Ν. Βοσινάκης ΑΒΕΕ παραγωγής και εμπορίας προϊόντων αρτοποιίας προϊόντων αρτοποιίας, ζαχαροπλαστικής τροφίμων και άσκησης τουριστικών επιχειρήσεων, Παραγωγή και εμπορία προϊόντων αρτοποιίας ζαχαροπλαστικής τροφίμων και η άσκηση πάσης φύσεως τουριστικών επιχειρήσεων, Πάτρα 1973. Διαγραφή λόγω αλλαγής επωνυμίας.

- 12.«Ι. Βουρδέρης και ΣΙΑ Ε.Ε.», Βιομηχανία γλυκών κουταλιού και ειδών ζαχαροπλαστικής, Αίγιο 1974. Διαγραφή λόγω αλλαγής επωνυμίας το 1977, (Διονύσιος Ι. Βουρδέρης και ΣΙΑ Ε.Ε. «Βουρδέρης»).
- 13.LEVER HELLAS ΑΕΒΕ ΑΠΟΡΡΥΠΑΝΤΙΚΩΝ-ΚΑΜΜΥΝΤΙΚΩΝ ΤΡΟΦΙΜΩΝ-ALGIDA, Βιομηχανία Παγωτών, Αθήνα 1987.
- 14.Αθανάσιος Σ. Κλωνής, Βιομηχανία κονσερβών, φρούτων και λαχανικών μαρμελάδων και χυμών φρούτων και εξαγωγή, Αίγιο 1968.
- 15.Βιομηχανία χυμών και συναφών προϊόντων Γ.Κ. Παπακωνσταντίνου, Χυμοί φρούτων μαρμελάδες, Αίγιο 1967.

3.22. Βιομηχανίες ηλεκτρικών συσκευών

1. Δ. Γονατάς-Α. Πετρακόπουλος Ο.Ε. «Λέων», Εργοστάσιο κατασκευής συσσωρευτών, Πάτρα 1950.
2. Ηλεκτρο-Μεταλλουργική Α. Πραπόπουλος Ο.Ε. «PERFECT-ELECTRIC», Κατασκευή και εμπορία ηλεκτρικών συσκευών και μεταλλουργικών προϊόντων, Πάτρα 1953.
3. Ηλεκτρομεταλλουργική Προκόπουλος, «ANPRA ELECTRIC», Κατασκευή και εμπόριο ηλεκτρικών συσκευών, Πάτρα 1956.
4. Χρήστος Θρ. Βανταράκης, Ηλεκτρικό Πλυντήριο, Πάτρα 1958.
5. ΙΖΟΛΑ ΑΒΕ, Παραγωγή και εμπόριο σιδηροσωλήνων ύδατος-ηλεκτρικών συσκευών οικιακής χρήσης, Αθήνα 1930.
6. GREEK-AMERICAN TELE-VIDEO-ELECTRONICS ΕΠΕ, Συναρμολόγηση και εμπόριο δεκτών τηλεόρασης, Πάτρα 1967.
7. ΡΑΔΙΟ-ΑΘΗΝΑΙ ΑΕΒΕ, Βιομηχανία και εμπόριο συσκευών, Αθήνα 1960.
8. Αναστάσιος Κυρ. Χρυσαίτης «ΤΡΟΠΙΚΑΛ», Κατασκευή ηλεκτρικών θερμοσιφώνων και ηλεκτρικών συσκευών, Πάτρα 1969.
9. Α. Χρυσαίτης-Η. Λουκόπουλος Ο.Ε. «ΤΡΟΠΙΚΑΛ», Κατασκευή θερμοσιφώνων και ηλεκτρικών συσκευών, Πάτρα 1969.

10. ANKΩ ΕΠΕ, Βιομηχανία ηλεκτρομηχανολογικών εργαλείων και μηχανήματα, Πάτρα 1971.
11. Βιομηχανία Συσσωρευτών-ΕΠΕ, «POWER ΕΠΕ», Βιομηχανία Συσσωρευτών, Πάτρα 1976.
12. Ηλεκτρομεταλλουργική ΕΠΕ, Παραγωγή και εμπορία ηλεκτρικών ειδών και συσκευών επεξεργασίας μετάλλου, Πάτρα 1976.

3.23. Βιομηχανίες Οίνων-Οινοπνευμάτων

1. Γεώργιος Β. Σπηλιόπουλος, Ποτοποιία, Πάτρα 1950, από Ατομική έγινε Α.Ε. το 1959 (Β.Γ. Σπηλιόπουλος).
2. Ιωάν. Π. Δούσης και Κωνστ. Θ. Αναστασίου, Ποτοποιία, Αίγιο 1951.
3. Ηρακλής Αναγνωστόπουλος, Βιομηχανία οίνων, Πάτρα 1936. Από Ατομική έγινε Ο.Ε., το 1961, (Ηρ. Γ. Αναγνωστόπουλος και Υιοί).
4. Γεώργιος Καρέλας-«Οινική Αχαΐας», Βιομηχανία Οίνων, Πάτρα 1928. Διαγραφή λόγω μετατροπής σε Ο.Ε., το 1962 (Γεώργιος Ι. Καρέλας και Υιός). Διαγραφή λόγω μετατροπής σε Α.Ε. το 1979, (Γεώργιος Σ.Ι. Καρέλας Α.Ε.» Οινική Πατρών).
5. Αφοι Π. Κουλουμπού, Εμπόριο Βιομηχανία Οίνων, Πάτρα 1958.
6. Γεώργιος Κ. Τζούτης, Βιομηχανία Οίνων, Πάτρα 1962.
7. Μ. Τσελεμέγκου, Βιομηχανία Οίνων, Πάτρα 1961.
8. Βαρυμπόμπης-Αποστολόπουλος «Φοίνιξ», Βιομηχανία Οίνων, Πάτρα 1958.
9. Σωκράτης Τσελεμέγκος, Βιομηχανία Οίνων, Πάτρα 1963.
10. Χρήστος Θεοδ. Χρυσανθακόπουλος, Ποτοποιία, Πάτρα 1895. Από Ατομική έγινε Ο.Ε., («Χρυσανθακόπουλος-Δημητρακόπουλος»).
11. «Ν.Α. Φωτόπουλος» Ο.Ε., Βιομηχανία Οίνων, Αίγιο 1966.
12. Κωνστ. Ν. Σινούρης, Βιομηχανία Οίνων, Πάτρα 1966. Από Ατομική έγινε Ο.Ε. το 1984, (Κωνστ. Ν. Σινούρης και Υιός» Ο.Ε.).
13. ΑΕΕΒ και Τεχνικών Συναλλαγών «ΤΡΑΝΣΤΕΚΟΜ», Βιομηχανία Οίνων, Αθήνα 1958. Συγχώνευση.

14. Αθανάσιος Σ. Παρπαρούσης, Βιομηχανία Οίνων, Πάτρα 1973.
15. Οινοβιομηχανική και Εμπορική Εταιρεία Α. Καρβέλας ΕΠΕ, Βιομηχανία Οίνων, Αίγιο 1973. Αλλαγή Επωνυμίας το 1982.
16. Ανδρέας Π. Αγουρίδης, Ποτοποιία, Πάτρα 1956.
17. Κυρούσης-Λαμπρόπουλος Ο.Ε., Οινοποιία (Σαπωνοποιία), Πάτρα 1958.
18. Νικόλαος Χρ. Φωτόπουλος, Ποτοποιία-Αποσταγματοποιία, Αίγιο 1966. Από Ατομική έγινε Ε.Ε. το 1983 («Βοστίτσα» Ε.Ε.-Ν. Φωτόπουλος).
19. Οινοβιομηχανική και Εμπορική Εταιρεία, Χ. Παπαθανασίου ΕΠΕ «Οινοποιητική Αιγίου», Βιομηχανία Οίνων (γλευκών), Αίγιο 1973.
20. «Ανώνυμος Βιομηχανική Εταιρεία Οινοποιία-Ποτοποιία Αιγίου Α.Ε. «ΚΑΒΙΝΟ Α.Ε.», Βιομηχανία Οίνων-Οινοπνευματωδών Ποτών και ποτών εν γένει (Εξαγωγές), Αίγιο 1982.
21. Πιλαβάς Παναγιώτης, ποτοποιία, Πάτρα 1976.
22. «Αποσταγματοποιητική Βιομηχανία Ενώσεων Ποτοποιίας Αχαΐας», «ΑΒΕΠΑ Α.Ε.», Βιομηχανία Οίνων Οινοπνευματωδών Ποτών, Άγιος Βασίλειος Πατρών 1977.
23. Διόνυσος Οινοποιητική Ανώνυμος «ΔΙΟΝΥΣΟΣ ΑΒΕΕ», Παραγωγή και εμπόριο Οίνων-Ποτών, Πάτρα 1996.
24. Αχαΐα Κλάους Οινοποιητική Α.Ε., Βιομηχανία Οίνων Ποτών, Πάτρα 1861.
25. Βασίλειος Π. Κουλουρής, Βιομηχανία Ποτών, Πάτρα.
26. Δημήτρης Σινούρης, Βιομηχανία Οίνων, Πάτρα 1985.
27. Ένωση Αγροτικών Συνεταιρισμών Πατρών, Οινοποιείο-Εξαγωγή Κρασιών (Εμπόριο γεωργικών και τυροκομικών προϊόντων), Πάτρα 1918.
28. «ΠΟΤΟΠΟΙΙΑ ΠΙΛΑΒΑΣ Α.Ε.», Ποτοποιία, Άγιος Βασίλειος 1994.

3.24. Βιομηχανίες Χημικών

1. Γεώργιος Μιχαήλ, Ελαστικά Είδη, Πάτρα 1956.
2. «ΕΘΕΑ», Βιομηχανία Ελαστικού Α.Ε., Βιομηχανία Ελαστικού, Αθήνα 1935.
3. Κωνσταντίνος Α. Καλοδίκης, Είδη Ελαστικού, Πάτρα 1959.

4. ΧΡΩΜΟ-ΠΛΑΣΤ ΕΠΕ, Βιομηχανία πλαστικών οικοδομικών υλών, Πάτρα 1963.
5. «Πλαστική Ιντερνάσιοναλ», Παραγωγή πρώτων πλαστικών υλών, Αίγιο 1966.
6. «PVC-Ελλάς» ΕΠΕ, Βιομηχανία πλαστικών οικοδομικών υλικών, Πάτρα 1968.
Συγχώνευση.
7. ΒΙΑΝΙΑ-ΧΡΩΜΑΤΟΥΡΓΕΙΑ ΜΟΣΧΑΤΟΥ Α.Ε., Βιομηχανία απορρυπαντικών, Αθήνα.
8. ΑΧΑΪΚΑ ΠΛΑΣΤΙΚΑ ΑΕΒΕ, Βιομηχανία Πλαστικών Ειδών, Αίγιο 1960.
9. «ΜΕΡΣΩΚ» ΕΠΕ, Βιομηχανία Πλαστικών Υλών, Πάτρα 1970.
10. ΖΗΜΕΤΑΛ ΕΠΕ, Παραγωγή διογκωμένης πολυστερίνης, Πάτρα.
11. Αχαϊκή-Ανών. Τουριστική-Εμπορική-Τεχνική Βιομηχανική Εταιρεία Α.Ε., Βιομηχανία πλαστικών σωλήνων, αποχετεύσεως υδρεύσεως, Πάτρα 1970.
12. ΙΝΤΕΡΠΑΣΤ Π. Κασσιδόπουλος, Παραγωγή χημικών πρώτων υλών (Παραγωγή συνθετικών τρινιτών και χημικών) Αθήνα 1975. Από Ατομική έγινε Α.Ε., (ΙΝΤΕΡΠΑΣΤ ΑΒΕΕ ΧΗΜΙΚΩΝ ΠΡΟΪΟΝΤΩΝ).
13. ΙΩΑΝΝΗΣ ΜΕΡΓΟΥΠΗΣ ΕΠΕ, Βιομηχανία πλαστικών υλών, Πάτρα 1973.
14. Αφοι Ανδριόπουλοι και Κ. Κυριακόπουλος «ΠΑΤΡΑΪΚΗ ΒΙΟΜΗΧΑΝΙΑ ΠΟΛΥΣΤΕΡΙΝΗΣ», Παραγωγή και εμπορία μονωτικών υλικών, Πάτρα 1975. Διαγραφή λόγω αλλαγής της επωνυμίας το 1981, (Αφοι Ανδριόπουλοι-Κ. Κυριακόπουλος-Κ. Φιλιόπουλος και ΣΙΑ Ο.Ε.).
15. «ΑΛΦΑ-ΜΙ» ΕΠΕ, Βιομηχανία Προϊόντων από Πολυουρεθάνη, Πάτρα 1973.
16. Αφοι ΘΑΝΑΣΟΥΛΙΑ Ι. Ο.Ε. «ΑΧΑΪΚΑ ΠΛΑΣΤΙΚΑ», Βιομηχανία Πλαστικών, Αίγιο 1960.
17. Βιομηχανία πλαστικών ΕΠΕ «ΠΕΤΡΟΠΑΣΤ», Βιομηχανία Πλαστικών, Αίγιο 1976.
18. ΜΠΑΡΝΕΤΤ ΚΑΙ ΦΟΣΤΕΡ ΕΛΛΑΣ ΕΠΕ, Παραγωγή διογκωμένης πολυστερίνης, Πάτρα.
19. Πλαστικά Πατρών Καραχάλιος Α.Ε., Βιομηχανία Πλαστικών Πάτρα Αγ. Βασίλειος.

3.25. Σπαστηροτριβεία-Τουβλοποιίες-Κεραμοποιίες-Γύψινα

1. Αδελφοί Ζ. Παπαδάτου «Ατλας», Κεραμοποιία-Τουβλοποιία, Πάτρα 1959.
2. Ν. Δημακόπουλος, Α. Νιάρος και Αφοι Ν. Γερασίδη Ο.Ε., Κεραμοποιία-Τουβλοποιία, Πάτρα 1958. Αλλαγή Επωνυμίας.
3. Παναγιώτης Ι. Παπλάς, Κεραμοποιία, Πάτρα 1962.
4. Αντώνιος Μπουρνάζος, Σπαστηροτριβείο (Λατομείο), Αίγιο 1962.
5. Ιάκωβος Φλωράτος και Σία Ε.Ε., Σπαστηροτριβείο, Πάτρα 1962. Μετατροπή σε Ο.Ε. το 1962, (Ιάκωβος Φλωράτος και Σία Ο.Ε.).
6. Γεώργιος Τσασερλής και Υιοί Ο.Ε., Κεραμοποιία-Τουβλοποιία, Πάτρα 1958, Αλλαγή Επωνυμίας το 1958 (Υιοί Γ. Τσασερλή).
7. Κ. Γαλανάκης-Β. Λουκόπουλος Ο.Ε. «ΒΙΟΣΚΥΡ», Σπαστηροτριβείο, Πάτρα 1963.
8. Αφοι Καραχρήστου-Ν. Κουρντισόπουλος και Α. Παπαπαναγιώτου Ο.Ε., «Πατραϊκή Κεραμοουργία Ο.Ε., Βιομηχανία Οπτόπλινθων και κεράμων, Πάτρα 1965.
9. Β. Ξενόγιαννης και Σ. Συριόπουλος Ο.Ε., Βιομηχανία γύψινων ειδών και εμπόριο οικοδομικών υλικών, Πάτρα.
10. Φίλιππος Τακόπουλος, Σπαστηροτριβείο, Κάτω Αχαΐα, 1964.
11. Δ. Σιαβελής και Υιοί Ο.Ε.Ε., Σπαστηροτριβείο Τουβλοποιία, Αίγιο 1957. Αλλαγή Επωνυμίας (Υιοί Δ. Σιαβελή ΟΕΒΕ).
12. Αικατερίνη Χρ. Γεωργακοπούλου και Σία, «ΧΩΜΑΤΟΥΡΓΙΚΗ ΑΙΠΟΥ», Σπαστηροτριβείο, Αίγιο 1968.
13. Κ. Δερβένης «ΛΕΥΚΑ», Σπαστηροτριβείο, Πάτρα 1967.
14. Π. Καραπάνος και Υιοί, Σπαστηροτριβείο, Πάτρα 1973.
15. Α. ΣΠΗΛΙΟΠΟΥΛΟΣ ΚΑΙ Σ. ΤΕΡΖΗΣ «ΚΡΟΝΟΣ», Σπαστηροτριβείο, Πάτρα 1973.
16. «Ιωάννης Μούγγιος ΕΕ», «ΤΙΤΑΝ», Βιομηχανία Τουβλοποιίας, Πάτρα 1975.
17. Απόστολος Καραμήτσας ΕΠΕ, «Καραμήτσας ΕΠΕ» Σπαστηροτριβείο, Αίγιο 1981.
18. Κων. Δερβένης και ΣΙΑ Ο.Ε. «ΛΕΥΚΑ», Σπαστηροτριβείο, Πάτρα 1981.

- 19.Ν. Δημακόπουλος ΣΠ. Νιάρος και Αφοι Γερασίδη Ο.Ε., Τουβλοκεραμοποιία, Πάτρα 1955. Διαγραφή λόγω αλλαγής επωνυμίας το 1985, (Γ. Δημακόπουλος , Σ. Νιάρος Α. και Ν. Γερασίδης, Ο.Ε.).
- 20.Αφοι Λαϊνιώτη «Αιτωλική ΕΠΕ», Παραγωγή Γύψου, Πάτρα 1973.
- 21.Ι. Κορασίδης-Ι. Τσεπελίδης Α.Ε., Βιομηχανία Γυψοασπίδων, Αθήνα.

3.26. Βιομηχανίες καπνού και καπνοσύριγγας

1. GUGLIOTA HELLAS, Επεξεργασία πλάσματος δια καπνοσύριγγας, Πάτρα 1970.
2. Φοίνιξ ΕΠΕ, Βιομηχανία προπλασμάτων καπνοσυριγγών και εξαγωγή αυτών, Πάτρα 1973.
3. Τριανταφυλόπουλος-Μπράουν Νικολάου Καπνοσύριγγες, «CARLO WASSMUTH», Εργοστάσιο Καπνοσυριγγών, Πάτρα 1952.
4. Ελληνική Βιομηχανία Καπνοσυριγγών Α.Π. Τριανταφυλόπουλος και Σία «CARLO WASSMUTH» Κατασκευή Καπνοσυριγγών, Πάτρα 1965.
5. ΑΧΑΪΚΗ ΕΤ. ΠΡΟΠΛΑΣΜΑΤΩΝ ΚΑΠΝΟΣΥΡΙΓΓΩΝ, Καπνοσύριγγες, Πάτρα.

3.27. Βιομηχανίες Διάφορες

1. Ανδρέας Μιχαλόπουλος, Βιομηχανία ύλης κομβίων και κτενών, Πάτρα 1945. Από Ατομική έγινε Ε.Ε. το 1952 («Δ. Μιχαλόπουλος και Σία»).
2. Γ.Α. Φαρμάκης, Βιομηχανία Αλιευτικών, Πάτρα 1953.
3. Θεοδ. Ζυγούρας και Σία Ο.Ε.Ε., Εμπόριο Αποικιακών εγχώριων αλίπαστων Αντιπροσωπεία-Βιομηχανία αλίπαστων-Εξαγωγή, Πάτρα 1956.
4. Ιωάννης Β. Καλούδης, Ιχθυοπαραγωγή-Ιχθυεμπόριο-Ιχθυοβιομηχανία, Πάτρα 1954. Από Ατομική έγινε Ο.Ε. το 1958.
5. Πατραϊκά Εκκοστήρια, Εκκοστήριο βάμβακος και εμπόριο βάμβακος, Πάτρα 1957.

6. Παύλος Αρβανιτάκης, Επεξεργασία αποβαμβάκων, Πάτρα 1957.
7. Σ. Ρέστης Α.Ε.Ε., Πετρελαίων, Βιομηχανία-Εμπόριο-Προϊόντων Πετρελαίου, Αθήνα 1958. Αλλαγή επωνυμίας.
8. PIRELLI-HELLAS Α.Ε., Βιομηχανία Αεροθαλάμων, Αθήνα 1960.
9. «Ασφαλτο-Τεχνικής», Αθ. Παπανδρόπουλος και Σία, Βιομηχανία και εμπόριο ασφαλτατικών προϊόντων, Πάτρα 1962.
10. Ελληνική Βιομηχανία Οξυγόνου-Ασετιλίνης «ΕΒΟΞΑ ΕΠΕ», Παραγωγή Οξυγόνου Ασετιλίνης, Πάτρα 1964. Από ΕΠΕ έγινε Α.Ε.
11. Γ. Μεθενίτης-Κ. Αποστολόπουλος Ο.Ε. (ΡΕΞ) Γραφικά Τέχναι, Λιθογραφείο-Κυτοποιείο, Πάτρα 1963.
12. Ομβρελλοποιία Πατρών Σπύρος Σταλιώτης Ε.Ε., Βιομηχανία Ομβρελών, Πάτρα 1964.
13. Α. Κουνινιώτης «Ανώνυμος Εξαγωγική-Εισαγωγική και Βιομηχανική Εταιρεία», Εξαγωγή-Εισαγωγή-Βιομηχανία-Γενικό εμπόριο-Κινηματογραφικές-Τουριστικές επιχειρήσεις-Αντιπροσωπείες, Αίγιο 1964.
14. Αθανάσιος Ν. Σοφράς «ANS», Βιομηχανία μηχανημάτων εργοληπτών, Πάτρα 1965.
15. Αφοι Κακουρόπουλοι, Βιομηχανία ειδών ταξιδίου, Πάτρα 1960.
16. «Γραφοτεχνική» Εταιρεία Γραφικών Τεχνών και εκδόσεων, Γ.Α. Κωνσταντόπουλος και Σία, Λιθογραφίες-Εκδόσεις-Κυτιοποιήσεις, Πάτρα 1966.
17. Λιθογραφείο Μ. Αναγνωστόπουλου Θεμ. Διακίδη Ο.Ε., Γραφικές Τέχνες, Πάτρα 1965.
18. Εταιρεία Τεχνικών Κατασκευών και Εμπορίου «ΥΔΡΟΜΕΚ ΕΠΕ», Κατασκευή Υγρομετρητών και σχετικών με τη μέτρηση υγρών και άρδευσης, Πάτρα 1968.
19. Πέτρος Σταματίου Κυλινδρόμυλοι Κραθίου, Κυλινδρόμυλοι, Κράθιο 1967.
20. Ελλ. Βιομ. Εκρηκτική Θρυαλλίδος Ν. Παππάς και Σία ΕΠΕ «ΕΒΕΘ», Παραγωγή και Εμπόριο Εκρηκτικής Θρυαλλίδος, Πάτρα.
21. ΚΟΒΕΡΠΛΑΣΤ Ο.Ε., Παραγωγή υποστρωμάτων αυτοκινήτων και πλαστικών στεγανοποιήσεως επκαλύψεις, Αίγιο 1969.
22. Ν. Γκάλας και Σ. Ζαφείρης Ο.Ε., Εμπόριο και Κατασκευή ειδών κυνηγιού και κυρίως ταπών φυσιγγίων (Βύσματα), Πάτρα 1966.

23. Νίκος Ναπ. Παππάς, Εργοστάσιο Εκρηκτικών υλών, Πάτρα 1964.
24. Ελληνική Πλωτήρες ΕΠΕ, Βιομηχανία Πλωτήρων, Αθήνα 1981.
25. ΑΛΚΑ ΕΠΕ, Σαλιγκαροτροφείο, Αίγιο 1983.
26. Βιομηχανία Επενδεδυμένων Λειαντικών Α.Ε., «ΒΙΕΛ Α.Ε.», Παραγωγή Επενδεδυμένων Λειαντικών, ΒΙΠΕ Πάτρας 1981. Αλλαγή Επωνυμίας, (Βιομηχανία Επιστρωμένων Λειαντικών Α.Ε., «ΒΙΕΛ Α.Ε.»).
27. Αφοι Παπανικολόπουλοι «ΑΣΤΗΡ», Βιομηχανία Πτηνο-κτηνοτρόφων, Πάτρα 1980. Μετατροπή σε ΕΠΕ («ΑΣΤΗΡ Αφοι Παπανικολόπουλοι-Γ. Καυταλιάς και Σία»).
28. Α. Φιλιππάτος και Ε. Βούλγαρης «Οικοδομοπλαστική», Κατασκευή και εμπορία ρολών παραθύρων, Πάτρα 1969.
29. ΤΕΧΝΑΣΦΑΛΤ ΕΠΕ, Παραγωγή και Επεξεργασία πάσης φύσεως ασφαλικών μιγμάτων, Πάτρα 1972.
30. Αφοι Κ. Καρλιαύτη και Δ. Κονταξής «Βιομηχανία Ελαιοπάνων και ταπήτων», Βιομηχανία ελαιοπάνων, Πάτρα 1962.
31. Φ. Κυρούσης ΕΠΕ, Κατασκευή Λυομένων Κτιρίων, Πάτρα 1972.
32. Αφοι Ψωμιάδη ΕΠΕ, Κατασκευή Μανδαλακίων, Πάτρα 1973. Αλλαγή επωνυμίας.
33. «ΒΕΤ Α.Ε.», Βιομηχανική Τεχνολογική Εμπορική Α.Ε., Βιομηχανία κατασκευής Διακοσμητικών, Πάτρα 1971.
34. ΚΡΕΟΣΥΣ ΕΠΕ «Κ», Βιομηχανία Παραγωγής Κρέατος, Πάτρα 1971.
35. Βαρθολομαίος και Δημήτριος Κάρλος Αναγομώσεις «ΗΛΙΟΣ» Ο.Ε., Αναγόμωση παντός είδους ελαστικών, Πάτρα 1973.
36. Ελληνική Βιομηχανία Όπλων (Ε.Β.Ο.) Α.Ε., Παραγωγή φορητού οπλισμού, Αθήνα 1977.
37. Βιομηχανία Επεξεργασία Υφασμάτων «ΦΙΝΤΕΞ Α.Ε.», Βιομηχανία βαφής υφασμάτων, Πάτρα 1977.
38. Ε.Β.Ε.Ν.Ο.Σ. ΕΠΕ, Παραγωγή προκατασκευασμένων στοιχείων, Πάτρα 1978. Διαγραφή λόγω αλλαγής επωνυμίας σε Α.Ε. το 1986.

- 39.ΑΦΟΙ ΣΤΑΜΠΟΥΛΗ ΑΒΕΕ ΟΔΟΝΤΙΑΤΡΙΚΩΝ ΚΑΙ ΟΔΟΝΤΟΤΕΧΝΙΚΩΝ ΕΙΔΩΝ ΚΑΙ ΚΡΑΝΑΤΟΥ ΧΡΥΣΟΥ, Βιομηχανία κατασκευής οδοντιατρικών και οδοντοτεχνικών ειδών, Πάτρα 1974. Διαγραφή λόγω εγγραφής στο βιοτεχνικό επιμελητήριο.
- 40.Γεώργιος ΛΕΩΝ και ΣΙΑ «ΦΑΡΜΑΛΕΝ» ΕΠΕ, Παραγωγή φαρμάκων, Αθήνα 1972.
- 41.«ΜΗΧΑΝΟΤΕΧΝΙΚΗ», Βασ. Δελής-Χρ. Οτιμός Ο.Ε., Κατασκευή οικοδομικών μηχανημάτων, Πάτρα 1971. Αλλαγή επωνυμίας το 1980 («ΜΗΧΑΝΟΤΕΧΝΙΚΗ» Χρ. Οτιμός και ΣΙΑ Ο.Ε.) και διαγραφή λόγω αλλαγής επωνυμίας και αντικειμένου εργασίας το 1989.
- 42.«ΑΞΟΝΑΣ Μ.Β. Α.Τ.Ε.Β.Ε.», ΜΟΝΑΔΑ ΠΑΡΑΓΩΓΗΣ ΑΣΦΑΛΤΟΜΙΓΜΑΤΟΣ, Πάτρα 1995.
- 43.Δημ. και Θρασ. Τζίμας Ο.Ε., Κατασκευή δομικών μηχανημάτων, Πάτρα.
- 44.«ΑΡΓΥΡΙΟΣ ΑΝΔΡΕΟΠΟΥΛΟΣ ΕΠΕ», Εισαγωγή, επεξεργασία, Παρασκευή γεωργικών φαρμάκων και κατασκευή γεωργικών μηχανημάτων-λιπάσματα, Πάτρα 1975.
- 45.Αθηναϊκή Ζυθοποιία Α.Ε., Βιομηχανία Ζύθου και Βύνης, Αθήνα 1962.
- 46.Νίκος Μανιατόπουλος Α.Ε., Συναρμολόγηση και εμπόριο ποδηλάτων, ανταλλακτικών και αεροθαλάμων κάθε τύπου και διαστάσεως, εξάρτημα των ανταλλακτικών και συναφών ειδών. Εμπορικός Αντιπρόσωπος, Πάτρα, Αγ. Βασίλειος, 1987.

ΚΕΦΑΛΑΙΟ ΤΕΤΑΡΤΟ

ΕΞΕΛΙΚΤΙΚΗ ΠΟΡΕΙΑ 1950 - 1998

4. ΕΞΕΛΙΚΤΙΚΗ ΠΟΡΕΙΑ .

Για την εξελικτική πορεία των βιομηχανιών του νομού Αχαΐας βασιστήκαμε σε τρία σημεία :

- Το πρώτο είναι η ταξινόμηση ανά δραστηριότητα .
- Το δεύτερο είναι η ταξινόμηση ανά δεκαετία .
- Και το τρίτο είναι το έτος ίδρυσης . Αυτό σημαίνει ότι κάθε επιχείρηση αναφέρεται μόνο στη δεκαετία που ιδρύθηκε , ώστε να μην επαναλαμβάνεται συνεχώς .

Πηγή μας ήταν το Βιομηχανικό και Εμπορικό Επιμελητήριο Αχαΐας .

4.1. Βιομηχανίες που υπήρχαν στον νομό Αχαΐας το 1950 .

Οι βιομηχανίες που υπήρχαν στο νομό Αχαΐας το 1950 είναι οι ακόλουθες :

α)Βιομηχανίες ζυμαρικών και αλεύρου

Παπαχρυσάνθου Α.Ε. 1927

β)Βιομηχανίες γάλακτος και γαλακτοκομικών προϊόντων

Ηλίας Τάγαρης 1947

Ένωση Αγροτικών Συνεταιρισμών Πατρών 1918

γ)Εκδοτικές επιχειρήσεις

Παναγιώτης Π. Παπανδρόπουλος Εφημερίς "Νεολόγος Πατρών" 1894

Εφημερίς "Πελοπόννησος" 1886

δ)Ορυζόμυλοι

"Ορυζόμυλοι Πατρών" Α.Β. Παπαβασιλείου & Σια Ο.Ε. 1950

ε)Βιομηχανίες κατασκευής νημάτων και κλωστών

"Χαράλαμπος Κρητικός Α.Ε." 1859

Πειραιϊκή-Πατραϊκή 1932

Δ.Β. Σπηλιόπουλος 1950

"ΕΡΙΟΜΑΡ" Α.Ε. 1950

Υφαντουργική εταιρεία Αφοι Μ. Πολυμερόπουλοι 1950

στ)Βιομηχανίες παραγωγής υφασμάτων & ετοιμών ενδυμάτων

Παναγιώτης Γ. Λυκούσης 1950

Λύσανδρος Ψωμιάδης 1945

Δημήτριος Σαββόπουλος 1950

Καλτσοβιομηχανική Ένωση Φαρμάκης-Κυριακόπουλος & Σια 1928

"ΒΙΟΠΛΕΚ" Μιχαήλ Β. Θάνου 1948

Ανδρέας Γλαράκης "ΓΛΑΡΟΣ" 1950

ζ)Βιομηχανίες ξυλείας & ξυλουργικές επιχειρήσεις

"ΑΒΕΞ" Ανώνυμος Βιομηχανία Επεξεργασίας Ξυλείας 1922

η)Βιομηχανίες παραγωγής τσιμέντου & σκυροδέματος

"Τσιμέντα Ηρακλής" 1911

ΕΔΟΚ Α.Ε. 1949

ΕΤΕΡ Α.Ε. 1947

"ΤΙΤΑΝ" Ανώνυμος Εταιρεία Τσιμέντων 1911

θ)Ελαιοτριβεία

Ελαιουργικός Συνεταιρισμός Αλισσού	1948	
Γεωργικός-Πιστωτικός & Παραγωγικός Συνεταιρισμός Λουσικών		1937
Ελαιουργικός Συνεταιρισμός Βασιλικού	1926	
Ελαιουργικός Συνεταιρισμός Μιντιλλογλίου Πατρών		1917

ι)Βιομηχανίες χαρτιού

Ανδρέας Π. Συναδινός	1939	
----------------------	------	--

ια)Πάγος-Ψυγεία

Δ.Γ. Δημογιαννόπουλος	1950	
-----------------------	------	--

Πέτρος Μάμος

ιβ)Βιομηχανίες μετάλλου

"ΕΒΜΕΤ" Β.Γ.Πιτουρόπουλος	1939	
---------------------------	------	--

Αφοι Παπανικολάου & Γ.Μηθενίδης	1936	
---------------------------------	------	--

Κυριάκος Δεμπόνος	1950	
-------------------	------	--

Ματθαίος Σενεγάλιας	1918	
---------------------	------	--

Γεώργιος Τσέλος & Σια	1950	
-----------------------	------	--

ΙΖΟΛΑ Α.Β.Ε.Ε.	1930	
----------------	------	--

ιγ)Βιομηχανίες παραγωγής παγωτών-γλυκών-συναφών ειδών

Αφοι Μηλιτσόπουλοι & Σια Ο.Ε.	1945	
-------------------------------	------	--

Αφοι Ν. Κλωνή Ο.Ε.	1922	
--------------------	------	--

Αφοι Κλωνή & Αννέτα Κλωνή-Αρβανίτη	1920	
------------------------------------	------	--

Αφοι Αγγελόπουλοι Ο.Ε.	1926	
------------------------	------	--

ιδ)Βιομηχανίες ηλεκτρικών συσκευών

Δ.Γονατάς-Α.Πετρακόπουλος Ο.Ε. "Αένων"	1950	
--	------	--

ΙΖΟΛΑ Α.Β.Ε.Ε.	1930	
----------------	------	--

ιε)Βιομηχανίες οίνων-οινοπνευμάτων

Γεώργιος Β. Σπηλιόπουλος	1950	
--------------------------	------	--

Ηρακλής Αναγνωστόπουλος	1936	
-------------------------	------	--

Γεώργιος Καρέλας "ΟΙΝΙΚΗ ΑΧΑΪΑΣ"	1928	
----------------------------------	------	--

Χρήστος Θ. Χρυσανθακόπουλος	1895	
-----------------------------	------	--

Αχάια Κλάους	1861	
--------------	------	--

ιστ)Χημικές

"ΕΘΕΛ" Βιομηχανία ελαστικού	1935	
-----------------------------	------	--

ιζ)Βιομηχανίες επεξεργασίας δερμάτων & κατασκευής δερμάτινων ειδών - Υποδήματων .

Χρήστος Σακελλαρόπουλος	1950	
-------------------------	------	--

Ν. Τσινούκας	1930	
--------------	------	--

Οι παραπάνω επιχειρήσεις είτε ιδρύθηκαν το 1950 είτε υπήρχαν πριν από το 1950 .

4.2. Βιομηχανίες δεκαετίας 1951 - 1960 .

Οι βιομηχανίες που ιδρύθηκαν την δεκαετία 1951 - 1960 είναι οι ακόλουθες :

α)Βιομηχανίες γεωργικών προϊόντων

"ΕΒΕΠ" Ελληνική εταιρεία εσπεριδοειδών προϊόντων 1951

β)Βιομηχανίες ζυμαρικών & αλεύρου

"ΜΙΣΚΟ Ο.Ε." 1953 (αλλαγή επωνυμίας το 1960 σε "ΜΙΣΚΟ Α.Ε.")

Ιωάννης Θανασούλιας & Υιοί 1956

Μύλοι Ε.Γ. Λαδόπουλος 1952 (πτώχευση το 1959)

γ)Εκδοτικές επιχειρήσεις

"Η Ημέρα Πατρών" 1951

δ)Ορυζόμυλοι

Σπηλιόπουλος & Σια 1953 (παύση λόγω θανάτου)

ε)Εξορύξεις

Παναγιώτης Γ. Θεοδοσόπουλος "Λατομεία Αγ. Κωνσταντίνου Κρήνης" 1957

Κ.Γαλανόπουλος-Κ.Γιαννόπουλος-Κ.Πάνου Ο.Ε. 1958 (αλλαγή επωνυμίας το 1964)

στ)Βιομηχανίες οικοδομικών υλικών

Κ.Δερβένης & Σια-Σπαστηροτριβείο η "Λεύκα" Ο.Ε. 1959 (διάλυση το 1966)

ζ)Βιομηχανίες επεξεργασίας δερμάτων & κατασκευής δερμάτινων ειδών - υποδήματων

Α.Δημητρόπουλος & Σια "ΤΙΓΡΗΣ" 1953 (διαλύθηκε)

Αφοί Κ. Τίγκα 1959 (διαγράφηκε)

Αφοί Κακουρόπουλοι 1960 (διαλύθηκε)

η)Βιομηχανίες κατασκευής νημάτων και κλωστών

Κανελλόπουλος & Σαμπάνης Ο.Ε. "Ρεάλ" 1951 (διαλύθηκε το 1972)

Ιωάννης Ε. Παπαθεοδοσίου "Πατραϊκά εριοκλωστήρια" 1960

(πτώχευση το 1962)

Ευγενία Λ. Καραγκούνη 1959 (διαλύθηκε το 1977)

θ)Βιομηχανίες παραγωγής υφασμάτων και ετοιμών ενδυμάτων

Θωμάς & Δεμπόνος Ο.Ε. 1951

Κανελλόπουλος & Σαμπάνης Ο.Ε. 1951 (διαλύθηκε το 1972)

Σκεπαρνίας-Τασιόπουλος-Βιομηχανία υφασμάτων "ΑΧΑΪΚΗ" 1951

Αφοί Ηλιόπουλοι 1954 (μετατροπή σε ΑΜΓΚΡΕ Α.Ε. ΤΟ 1964)

Γεώργιος & Κωνσταντίνος Πολυμερόπουλοι 1954 (διαλύθηκε το 1975)

Βιομηχανία υφασμάτων "Αχαϊκή" 1952 (διαλύθηκε το 1978)

Στριφτόμπολος & Νικολετόπουλος "ΜΙΜΟΖΑ" 1953 (μετατροπή σε Α.Ε. το 1975)

Γ. Φιλίππτος "Πιγκουίνος" 1954 (μετατροπή σε Ο.Ε. το 1958)

Κ. Βακρόπουλος 1958 (παύση λόγω πτώχευσης)

Άννα Σ. Κορφιάτη-Βιομηχανία καλτσών "Η ΕΝΩΣΙΣ" 1959

Πλεκτήρια "Αφοί Φαρμάκη" 1960 (διαλύθηκε)

Γ. Τουμπάνος "REXEL" 1955

Ευγενία Λ. Καραγκούνη 1959 (διαλύθηκε το 1977)

Μιχάλης Καλογεράκης "ΕΛΒΙΦΑ" 1951 (μετατροπή σε Ε.Ε. το 1952 και σε Α.Ε. Το 1973)

ι)Βιομηχανίες ξυλίας και ξυλουργικές επιχειρήσεις

Ιωάννης Παναγιωτόπουλος 1953 (λήξη θητείας το 1958)
 Α. & Α. Παπανικολάου Ο.Ε. 1955
 Κ. Γ. Παπανικολάου 1955
 Γεώργιος Θ. Μανωλίδης 1957
 Πάυλος Ελλούλ & Υιός Ο.Ε. 1956 (διάλυση λόγω θανάτου το 1961)
 Γ.Κυριακόπουλος & Χ.Νικολάου 1952
 "Εμμ. Α. Δατσέρης" Ο.Ε. 1951
 Παναγιώτης Φ. Κουτρόπουλος 1960 (παύση λόγω πτώχευσης)
 Δ.Χ. Μουτούσης & Υιός Ο.Ε. 1959 (μετατροπή σε Ε.Ε. το 1963)
 Νικόλαος Θ. Κομνηνός 1955
 "ΕΒΕΞ Λ. Καραπιτέρης Ε.Ε." 1954 (μετατροπή σε Ο.Ε. το 1983)

ια)Βιομηχανίες παραγωγής τσιμέντου και σκυροδέματος

Κ. Δερβένης και Σια Ο.Ε.-Σπαστηροτριβείο "Η ΛΕΥΚΑ" 1959 (διαλύθηκε το 1966)
 Δ.Σιαβελής & Υιοί Ο.Ε.Ε. 1957

ιβ)Ελαιοτριβεία

Αφοί Β. Τρίψα Ο.Ε.Ε. 1958

ιγ)Πιλοποιίες

Γ.Βέτσος & Σια Ο.Ε. 1952 (διαλύθηκε)
 Αφοί Δ.Βούλγαρη Ο.Ε. 1956 (διαλύθηκε)
 Χ. Μπελεγρής & Υιός Ο.Ε. 1956 (διαλύθηκε)
 Κωνσταντίνος Δ. Βούλγαρης 1953 (μεταφορά εργασιών στην Αθήνα το 1973)

ιδ)Βιομηχανίες χαρπού

"ΕΓΛ" Χαρτοποιία Λαδόπουλου Α.Ε. 1959
 "ΧΑΡΤΕΜΠΟΡΙΚΗ" Σ. Αναστασόπουλος & Σια Ο.Ε. 1960 (διαλύθηκε)

ιε)Πάγος - Ψυγεία

Α.Δ. Γιαννακόπουλος & Σια 1958

ιστ)Βιομηχανίες χυμών-αναψυκτικών-νερού

Α.Κωστοπούλου & Δ.Ρεζίτης "ΚΡΥΣΤΑΛ" 1956 (διαλύθηκε τον ίδιο χρόνο)
 "ΕΒΕΠ" Αφοί Αρβανίτη Ο.Ε. 1951 (μετατροπή σε Α.Ε. το 1972)

ιζ)Βιομηχανίες μετάλλου

Ηλεκτρο-Μεταλλουργική Α.Πρατόπουλος Ο.Ε. "PERFECT-ELECTRIC" 1953 (διαλύθηκε το 1957)
 "Μεταλλουργική" Π.Κ. Πρακόπουλος & Σια "MARS" 1954
 "Μεταλλοειουργική" Γ.Α. Μεθενίτης 1956 (αλλαγή επωνυμίας το 1959 σε "Λεπτουργική" Γ.Α.Μεθενίτης και το 1974 σε "Μεθενίτης & Υιός")
 Μεταλλουργία "Ι.Α. Μενούνος Ο.Ε. 1957
 Δ.Ι.Γιαννόπουλος-Ι.Σ.Στέφος & Σια Ο.Ε. "Αχαϊκή Καρφίτσοποιία" 1958 (διαλύθηκε)
 Γεώργιος Δ. Γιαννακόπουλος 1959
 "Βιογέμ" Ανδρέας Δ. Γιαννακόπουλος 1960 (από το 1967 την εταιρία ανέλαβε ο υιός του λόγω θανάτου)
 Γ.&Δ.Αρβανίτης-Β.Παπανικολάου-Ν.Αργυρόπουλος Ε.Ε. 1959

- Αφοί Γούναρη 1960
 Δ. Μιχαλόπουλος & Σια Ε.Ε. 1960 (μετατροπή σε Ο.Ε. το 1967)
 Ι.Α.Μενούνος 1960
 Μ.Σενεγάλιας Ο.Ε. ΒΙΟSEN 1958 (διαλύθηκε το 1979)
- ιη)Βιομηχανίες παραγωγής παγωτών-γλυκών-συναφών ειδών**
 Β.Μανούσος & Υιοί Ο.Ε. "ΑΧΑΪΚΗ" 1952 (αλλαγή επωνυμία το 1977 σε "Β.Μανούσος Ο.Β.Ε" και το 1990 χαρακτηρίστηκε βιοτεχνία)
 Κ.Κλωνή & Σια Ο.Ε. 1957
 Ι.Βουρδέρης & Μ.Μπατής Ο.Ε. "MARBA" 1958
 Γεώργιος Α. Μάλλιος "ΑΒΠΑ" 1951
- κ)Βιομηχανίες ηλεκτρικών συσκευών**
 Ηλεκτρο-Μεταλλουργική -Α.Πρατόπουλος Ο.Ε. "PERFECT-ELECTRIC" 1953 (διαλύθηκε το 1957)
 Ηλεκτρομεταλλουργική Προκόπουλος "ANPRA ELECTRIC" 1956 (παύση το 1975 λόγω θανάτου)
 Χρήστος Θ. Βανταράκης 1958
 ΡΑΔΙΟ-ΑΘΗΝΑΙ Α.Ε.Β.Ε. 1960 (παύση εργασιών του υποκαταστήματος στην Πάτρα)
- κα)Βιομηχανίες οίνων - οινοπνευμάτων**
 Ι.Π.Δούσης & Κ.Θ.Αναστασίου 1951
 Αφοί Π.Κουλουμπή 1958
 Βαρυμπόμπης - Αποστολόπουλος "Φοίνιξ" 1958
 Ανδρέας Π. Αγουρίδης 1956
 Κυρούσης - Λαμπρόπουλος Ο.Ε. 1958 (εκκαθάριση το 1976)
- κβ)Χημικές**
 Γεώργιος Μιχαήλ 1956 (παύση λόγω πτώχευσης)
 Κωνσταντίνος Α. Καλοδίκης 1959
 ΑΧΑΪΚΑ ΠΛΑΣΤΙΚΑ Α.Ε.Β.Ε. 1960
- κγ)Σπαστηροτριβεία-Τουβλοποιίες-Κεραμοποιίες-Γύψινα**
 Αφοί Ζ.Παπαδάτου "Ατλας" 1959
 Ν.Δημακόπουλος-Α.Νιάρος & Αφοί Ν.Γερασίδη Ο.Ε. 1958
 Γεώργιος Τσαρσιλής & Υιοί 1958
 Δ.Σιαβελής & Υιοί Ο.Ε.Ε. 1957
- κδ)Βιομηχανίες καπνού και καπνοσύριγγας**
 Τριανταφυλλόπουλος-Μπράουν-Νικολάου "CARLO WASSMUTH" 1952 (διαλύθηκε το 1985)
- κστ)Διάφορες**
 Γ.Α.Φαρμάκης 1953
 Θ.Ζυγούρας & Σια Ο.Ε.Ε. 1956
 Ιωάννης Β. Καλούδης 1954
 Πατραϊκά Εκκοκηστήρια 1957
 Παύλος Αρβανιτάκης 1957
 Σ.Ρέστης Α.Ε.Ε. Πετρελαίων 1958
 PIRELLI-HELLAS Α.Ε. 1960
 Αφοί Κακουρόπουλοι 1960

Οι παραπάνω επιχειρήσεις ιδρύθηκαν την δεκαετία 1951-1960 και σύμφωνα με τα αρχεία του Επιμελητηρίου Αχαΐας είναι 93.

Στη "πίτα" στην επόμενη σελίδα διακρίνονται τα ποσοστά που είχαν οι βιομηχανίες εκείνη την χρονική περίοδο, στην αγορά.

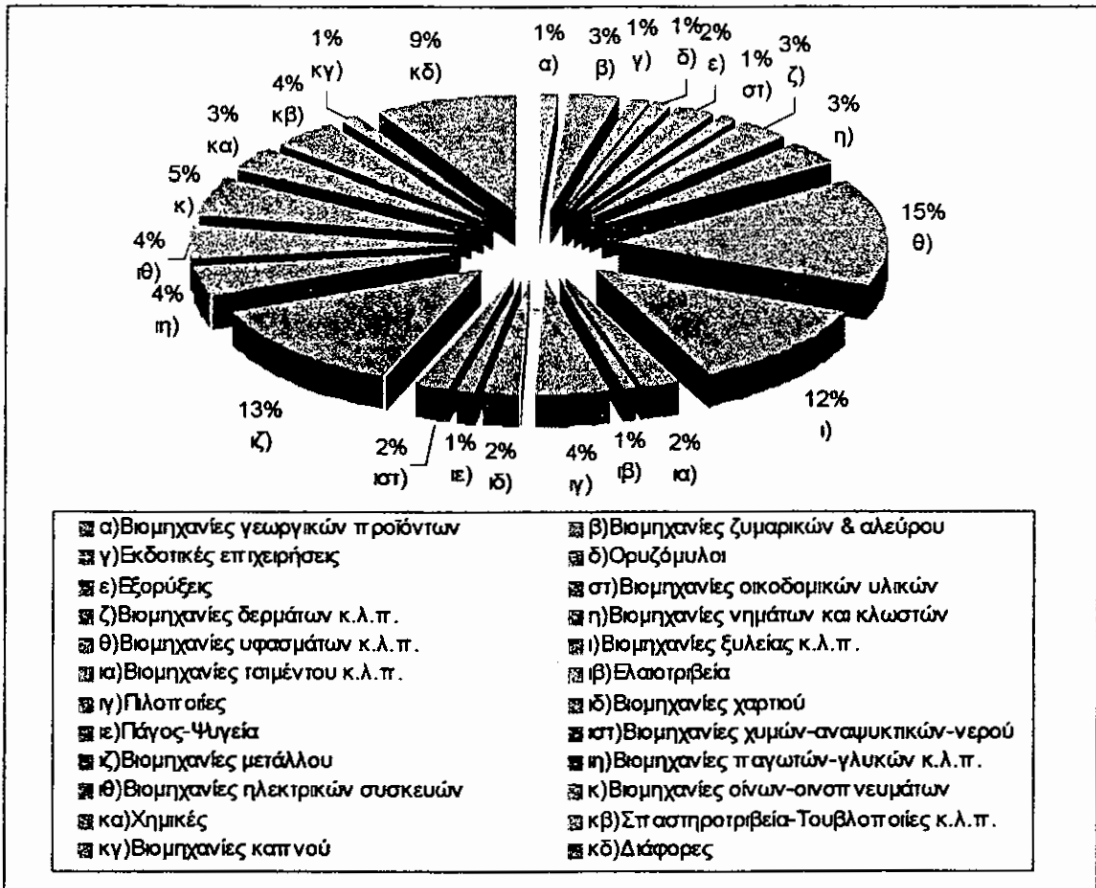

Από τα παραπάνω στοιχεία μπορούμε να καταλήξουμε σε κάποια συμπεράσματα που θα μπορέσουν να μας δώσουν μια εικόνα για την πορεία της βιομηχανίας εκείνη το χρονική περίοδο.

Το πρώτο είναι ότι τη περίοδο εκείνη οι κλάδοι της βιομηχανίας που γνώρισαν κάποια σχετική άνθιση ή καλύτερα οι κλάδοι στους οποίους οι επιχειρηματίες αποφάσιζαν να επενδύσουν είναι οι ακόλουθοι:

- οι βιομηχανίες υφασμάτων και ετοιμών ενδυμάτων με ποσοστό, επί του συνόλου, 15 τις εκατό
- οι βιομηχανίες μετάλλου με ποσοστό 13 τις εκατό
- οι βιομηχανίες ξυλείας και οι ξυλουργικές επιχειρήσεις με ποσοστό 12 τα εκατό.

Συγκριτικά, με τα στοιχεία που υπάρχουν για τις επιχειρήσεις που ιδρύθηκαν πριν το 1950, παρατηρούμε ότι οι δύο πρώτοι κλάδοι διατηρούν τα ποσοστά

τους, σε αντίθεση με τις οινοποιίες στις οποίες παρατηρείτε μείωση του ποσοστού.

Επίσης βλέπουμε μεγάλη στροφή των επιχειρηματιών στις ξυλουργικές επιχειρήσεις. Πριν το 1950 δεν υπήρχε καμία βιομηχανία που να ασχολείται με την επεξεργασία ξυλείας. Την δεκαετία 1951-1960 δημιουργούνται έντεκα βιομηχανίες ξυλείας ή ξυλουργικές εταιρείες οι οποίες καταλαμβάνουν την τρίτη θέση στο σύνολο των βιομηχανιών.

Ένα άλλο στοιχείο που πρέπει να λάβουμε σοβαρά υπόψη είναι και η βιωσιμότητα των επιχειρήσεων αυτών.

- Εννέα επιχειρήσεις έκλεισαν μέχρι το τέλος του 1960, ποσοστό 9,6%
- Είκοσι τέσσερις, ποσοστό περίπου 26%, σταμάτησαν τις εργασίες τους στα επόμενα 10-15 χρόνια.
- Και δώδεκα είτε άλλαξαν επωνυμία, είτε νομική μορφή, είτε συγχωνεύτηκαν σε μεγαλύτερες επιχειρήσεις, ποσοστό 13%.

Τέλος θα πρέπει να σταθούμε και στη νομική μορφή των επιχειρήσεων αυτών.

Στη παρακάτω "πίτα" φαίνονται τα ποσοστά, σχετικά με τη νομική μορφή των επιχειρήσεων που ιδρύθηκαν μεταξύ 1951 - 1960.

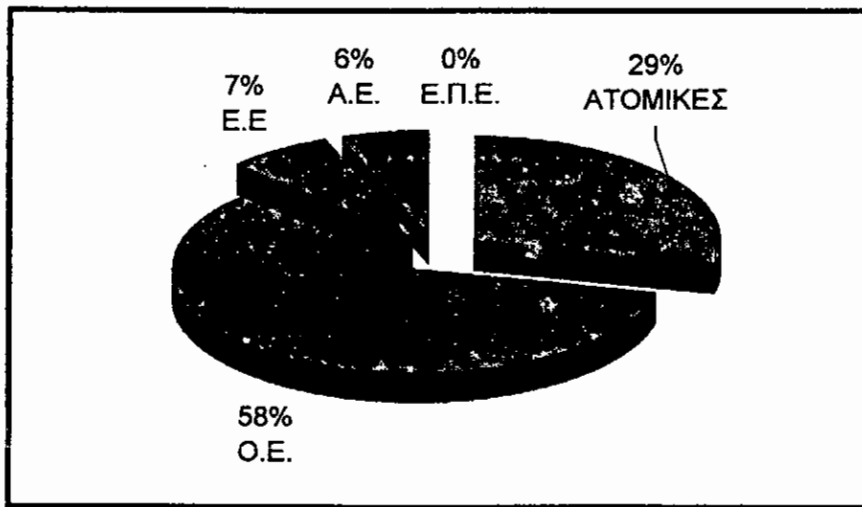

Από την "πίτα" βγαίνουν τα παρακάτω στοιχεία :

Νομική μορφή	Ποσοστό
Ατομικές	29%
Ομόρρυθμες	59%
Ετερόρρυθμες	7%
Ανώνυμες	6%
Ε. Π. Ε.	0%

Όπως βλέπουμε οι Ομόρρυθμες επιχειρήσεις εμφανίζονται με ένα πολύ μεγάλο ποσοστό, 59%, που σημαίνει ότι η συγκεκριμένη νομική μορφή ήταν, ίσως, η πιο συμφέρουσα για τους επιχειρηματίες εκείνη την περίοδο.

Οι Ατομικές επιχειρήσεις συγκεντρώνουν το 29 % των επιχειρήσεων που ιδρύθηκαν μεταξύ 1951 - 1960 .

Τέλος οι Ετερόρρυθμες και οι Ανώνυμες επιχειρήσεις συγκεντρώνουν μικρά ποσοστά , 7 % και 6 % αντίστοιχα , ενώ Εταιρίες Περιορισμένης Ευθύνης δεν ιδρύθηκαν εκείνη την δεκαετία.

4.3. Βιομηχανίες δεκαετίας 1961 - 1970 .

Οι βιομηχανίες που ιδρύθηκαν την δεκαετία 1961 - 1970 , σύμφωνα πάντα με τα αρχεία του Επιμελητηρίου , είναι οι ακόλουθες .

α)Βιομηχανίες γεωργικών προϊόντων

Παναγιώτης Κ. Κοκκότης 1962 (πτώχευση)

"ΜΕΠΚ" Ε.Π.Ε. Γιαννόπουλος - Μετζελόπουλος & Σια 1968

Α.Γιαννόπουλος - Α.Κότσης & Σια "ΠΕΛΟΠΕΞ" Ε.Π.Ε. 1968 (αλλαγή επωνυμίας το 1977)

β)Βιομηχανίες επεξεργασίας αλατιού

Σ.Δ.Κανελλόπουλος & Υιοί & διάδοχος Ν.Σ.Κανελλόπουλος "Η ΧΙΩΝ" 1970

γ)Βιομηχανίες μαρμάρων και πλακοποιίες

Δ.Λαϊνιώτης & Αφοί Ο.Ε. "ΠΑΤΡΑΪΚΗ ΠΛΑΚΟΠΟΙΪΑ" 1965

Ξ.Γιούγης - Θ.Θεοδωρόπουλος "ΟΙΚΟΔΟΜΙΚΗ"

Αφοί Ηλία Δελή Ο.Ε. 1967 (παύση εργασιών το 1982)

δ)Βιομηχανίες γάλακτος και γαλακτοκομικών προϊόντων

Ανδρέοπουλος & Παναγόπουλος Ο.Ε. "ΑΛΦΑ" 1968

Ένωση Γεωργικών Συνεταιρισμών Καλαβρύτων 1963

Συνεταιρισμός αγελαδοτρόφων Πατρών "ΠΡΩΤΟ" 1965

ε)Εξορύξεις

Ι.Μπούνιας - Δ.Μαχαίρας & Σια Ο.Ε. "ΜΕΔ" 1964 (διαλύθηκε το 1972)

στ)Οικοδομικά υλικά

Σπαστηροτριβεία Προαστίου ο "Φορέυς" Ε.Π.Ε. 1966

"ΡVΣ - ΕΛΛΑΣ" Ε.Π.Ε. 1968

ζ)Βιομηχανίες επεξεργασίας δερμάτων και κατασκευής δερμάτινων - ειδών υποδημάτων

Βιομηχανία Κατεργασίας Δερμάτων Ελλάδος Α.Ε. 1962

Παναγιώτης Τσέκενης 1962

Γεώργιος Ν. Τσινούκας 1965

Γ. Τσέκενης & Αφοί Ο.Ε. "ΜΑΛΑ ΝΟΒΑ" 1967

Γεώργιος Βαντάνας 1965

Μιχάλης Καλογεράκης "ΕΛΒΙΦΑ" 1961

η)Βιομηχανίες κατασκευής νημάτων και κλωστών

"Ελληνική Βιομηχανία Βάμβακος" Α.Ε. 1963(συγχώνευση στην Πειραιϊκη-Πατραϊκη)

Αφοί Παττανελόπουλοι Ο.Ε. "SPECIAL" 1967

θ)Βιομηχανίες παραγωγής υφασμάτων - ετοιμών ενδυμάτων

Κωνσταντίνα Σπυροπούλου "ΜΑΜΠΟ" 1962

Κ.Αναστασόπουλος & Γ.Φωτόπουλος "ΕΡΙΑΝΑ" 1961 (πτώχευση)

Πλεκτά "ΑΥΡΑ" Π. & Γ. Αβραντινής Ο.Ε. 1964 (διαλύθηκε)

Επαμεινώντας Βούλγαρης & Σια Ο.Ε. 1964 (διαλύθηκε το 1966)

Αφοί Γ. Δουριδα Ο.Ε. 1961

Αφοί Σαμπάνη Ο.Ε. "RHEBUS" 1966

Α.Νικολακόπουλος & Δ.Ηλιόπουλος "ΟΛΥΜΠΙΟΝ" 1965

Ι.Προδρόμου & Δ.Κυριακόπουλος "ΕΝΤΕΛΒΑΪΣ" 1967

Σταύρος Βερύκιος "ΕΛΕΝΑ" 1967

Ν.Δούρος & Αφοί "DUR" 1965

Α.Κουκούνας & Σ.Κροντηρός Ε.Π.Ε. "Πατραϊκή βιομηχανία υφασμάτων 1966

Αφοί Παττανελόπουλοι Ο.Ε. "SPECIAL" 1967

ι)Βιομηχανίες ξυλείας και ξυλουργικές επιχειρήσεις

Παναγιώτης Λυρής 1967

ια)Βιομηχανίες τσιμέντου και παραγωγής σκυροδέματος

Ελληνική Εταιρεία Τσιμέντων Α.Ε. "Τσιμέντα Πατρών" 1966 (συγχώνευση στην ΤΙΤΑΝ το 1973)

"ΔΥΝΑΜΙΚΗ Ε.Π.Ε." 1968

"HELLAMAT" Α.Β.Ε.Μ.Ε. 1969

ιβ)Ελαιοτριβεία

Παρθενία Κάννα "Ελαιουργία Αχαΐας" 1964 (πτώχευση το 1970)

"Ελαιοδυναμική" Ε.Π.Ε. 1964

Ελαιουργικός Συνεταιρισμός Δαφνών 1965

Κωνσταντίνος Γ. Μιχαλακόπουλος 1969

Αθανάσιος Χριστακόπουλος "ΕΛΑΙΟΤΕΧΝΙΚΗ" 1967

ΣΠΟΡΕΛΑΙΟΥΡΓΙΑ ΠΑΤΡΩΝ Ε.Π.Ε. 1970

Ελαιουργικός Συνεταιρισμός Καμαρών-Ζήριας & περιχώρων Ε.Π.Ε. 1963

Ελαιουργικός Συνεταιρισμός Αραχωβιτικών Πατρών 1967

ιγ)Πιλοποιίες

Κ.Χ.Μπελεργής & Σια Ο.Ε. 1961 (διαλύθηκε)

Ιωάννης Γιαννόπουλος & Υιός Ο.Ε. 1968 (διαλύθηκε)

Αντώνιος Κ. Μπελεργής 1969 (παύση λόγω θανάτου)

ιδ)Βιομηχανίες χαρπού

Σπύρος Βαρβέρης & Σια "ΒΑΡΧΑΡΤ Ε.Π.Ε." 1962 (παύση εργασιών στη Πάτρα το 1967)

"ΜΕΛ" Μακεδονική Εταιρεία Χάρτου Α.Ε. 1964

ιε)Πάγος - Ψυγεία

Δ.Γ.Δημογιαννόπουλος 1962

"ΕΥΗΝΟΣ"Εμποροβιομηχανική Ε.Π.Ε. 1968

"ΧΕΛΜΟΣ" Α.Ε.- Βιομηχανία ψύχους Κ.Κακούρης 1966

ιστ)Βιομηχανίες χυμών-αναψυκτικών-νερού

Κ.Αρβανίτης Ε.Π.Ε. 1966

ΜΠΟΥΣ ΕΛΛΑΣ Α.Ε. 1964 (μετατροπή τον ίδιο χρόνο σε ΠΑΚΟ ΕΛΛΑΣ Α.Ε.)

Αθανάσιος Σ. Κλωνής 1968

Ελληνική Εταιρεία Εμφιαλώσεως Α.Ε. (3Ε) 1969

Βιομηχανία χυμών και συναφών προϊόντων - Γ.Κ.Παπακωνσταντίνου 1967

ιζ)Βιομηχανίες μετάλλου

Παπανικολάου-Σιγάλας Ο.Ε. "ΒΙΑΤ" 1962

Δ. , Ν. & Σ.Κολαΐτης "ΕΛΒΕΑ" 1963

Αφοί Γκανασούλη & Χ.Παπαδημητρόπουλος Ο.Ε. 1963 (διαλύθηκε το 1971)

Κωνσταντίνος Σοφής & Σια 1963 (διαλύθηκε)

Πατραϊκή Βιομηχανία Μεταλλικών Κατασκευών-Αφοί Σταματόπουλοι 1964 (πτώχευση)

Αφοί Δ.Ζήκου 1963

Αφοί Μιχαλόπουλοι 1967

Δ.Καζαγλής & Υιός Ο.Ε. "ΚΑΖΑ" 1968

- Π.Κωστόπουλος & Σια "ΒΙΟΜΕΞ" 1962
 ΠΑΝΕΜΕΤ Ο.Ε. -Αφοί Πανίτσα & Σια 1969 (λήξη θητείας)
 Α.Πετρόπουλος & Υιοί 1967
 Κ.Λυκούδης - Ι.Τσιφεράκης & Σια Ε.Ε. "ΑΕΓΚΕ" 1969
 Η.Καρατζάς - Κ.Κατσιγιαννης "ΤΕΜΚΕ" Ε.Ε. 1970
ιη)Βιομηχανίες παγωτών-γλυκών-συναφών ειδών
 Αφοί Αντωνιάδη - Τ. Κλωνής Ο.Ε. "ΕΚΑ" 1967
 Αφοί Μανούσου Ο.Β.Ε. 1965 (συγχώνευση στην Β.Μανούσος Ο.Β.Ε.)
 Λουμίδης Α.Β.Ε. 1970
 Αθανάσιος Σ. Κλωνής 1968
 Βιομηχανία χυμών και συναφών προϊόντων - Γ.Κ.Παπακωνσταντίνου 1967
ιθ)Βιομηχανίες ηλεκτρικών συσκευών
 GREEK-AMERICAN tele-video-electronics Ε.Π.Ε. 1967(παύση λόγω άκυρου καταστατικού)
 "ΤΡΟΠΙΚΑΛ" Α.Χρυσαιίτης-Η.Λουκόπουλος Ο.Ε. 1969 (πτώχευση το 1986)
κ)Βιομηχανίες οίνων-οινοπνευμάτων
 Γεώργιος Κ.Τζούτης 1962 (διαλύθηκε)
 Μ. Τσελεμέγκου 1961 (διαλύθηκε)
 Σωκράτης Τσελεμέγκος 1963 (πτώχευση)
 Ν.Α.Φωτόπουλος Ο.Ε. 1966
 Κ.Ν.Σινούρης 1966
 Ν.Χ.Φωτόπουλος 1966
κα)Χημικές
 ΧΡΩΜΟ-ΠΛΑΣΤ Ε.Π.Ε. 1963 (διαλύθηκε το 1977)
 "Πλαστική Ιντερνάσιοναλ" 1966
 "ΡVΣ - ΕΛΛΑΣ" Ε.Π.Ε. 1968
 "ΜΕΡΣΩΚ" Ε.Π.Ε. 1970
κβ)Σπαστηροτριβεία-Τουβλοποιίες-Κεραμοποιίες-Γύψινα
 Παναγιώτης Ι.Παπλάς 1962
 Αντώνιος Μπουρνάζος 1962
 Ιάκωβος Φλωράτος & Σια Ο.Ε. 1962
 Κ.Γαλανάκης-Β.Λουκόπουλος Ο.Ε. "ΒΙΟΣΚΥΡ" 1963 (πτώχευση το 1971)
 "Πατραϊκή Κεραμουργία Ο.Ε." 1965
 Φίλιππος Τακόπουλος 1964
 Α.Χ.Γεωργακοπούλου & Σια "Χωματοουργική Αιγίου" 1968
 Κ.Δερβένης "ΛΕΥΚΑ" 1967
κγ)Διάφορες
 Νίκος Ν. Παππάς 1964 (έκλεισε το 1990)
 "Ασφαλο-Τεχνική"Α.Παπανδρόπουλος & Σια 1962 (διαλύθηκε)
 "ΕΒΟΞΑ" Ε.Π.Ε. 1964
 Γ.Μεθενίτης-Κ.Αποστολόπουλος Ο.Ε. "ΡΕΞ" 1963
 Ομβρελλοποιία Πατρών- Σ.Σταυλιώτης 1964 (διαγράφηκε το 1971)
 Α.Κουνινιώτης "Ανώνυμος-εξαγωγική-εισαγωγική-βιομηχανική εταιρεία" 1964
 Αθανάσιος Ν. Σοφράς "ΑΝΣ" 1965
 "Γραφοεχνική" Γ.Α.Κωνσταντακόπουλος & Σια 1966
 Λιθογραφείο Μ.Αναγνωστόπουλος-Θ.Διακίδης Ο.Ε. 1965
 "ΥΔΡΟΜΕΚ Ε.Π.Ε." 1968

Πέτρος Σταματίου -Κυλιδρόμυλοι Κραθίου 1967
 Ν. Παππάς & Σια "ΕΒΕΘ" 1968
 ΚΟΒΕΡΠΛΑΣΤ Ο.Ε. 1969
 Ν. Γκάλας & Σ. Ζαφείρης Ο.Ε. 1966
 Α. Φιλιππάτος & Ε. Βούλγαρης "ΟΙΚΟΔΟΜΟΠΛΑΣΤΙΚΗ" 1969
 Αφοί Κ. Καρλιαύτη & Δ. Κονταξής "Βιομηχανία ελαιοπάνων και ταπίτων" 1962
 Αθηναϊκή Ζυθοποιία Α.Ε. 1962

Οι βιομηχανίες που ιδρύθηκαν την δεκαετία 1961 - 1970 είναι συνολικά 105.

Η παρακάτω "πίτα" μας επιτρέπει να δούμε τα ποσοστά τα οποία είχαν οι κλάδοι εκείνη την περίοδο.

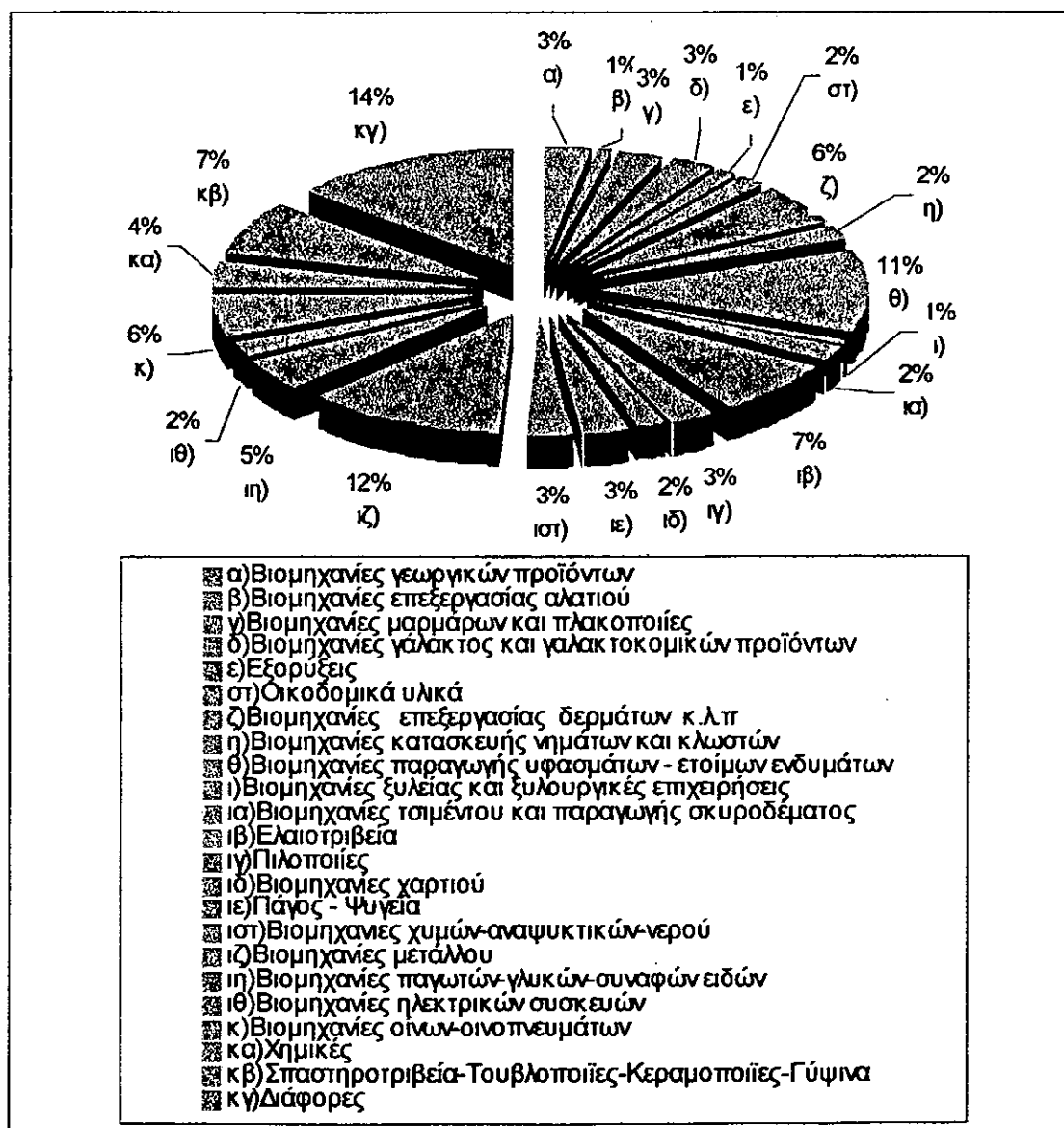

Η εικόνα που μας δίνουν τα παραπάνω στοιχεία για την δεκαετία 1961 - 1970 είναι η ακόλουθη.

Οι βιομηχανίες που συγκεντρώνουν τα μεγαλύτερα ποσοστά είναι:

- Βιομηχανίες μετάλλου με ποσοστό 12%
- Βιομηχανίες υφασμάτων - ετοιμών ενδυμάτων με ποσοστό 11%
- Ελαιοτριβεία με ποσοστό 7%
- Σπαστηροτριβεία κ.λ.π. με ποσοστό, επίσης, 7%

Συγκριτικά με την προηγούμενη δεκαετία, βλέπουμε τις βιομηχανίες μετάλλου και υφασμάτων-ετοιμών ενδυμάτων να διατηρούν τα ποσοστά τους στα ίδια περίπου επίπεδα.

Δύο νέοι κλάδοι που αναπτύχθηκαν ιδιαίτερα αυτή τη περίοδο είναι τα ελαιοτριβεία και τα σπαστηροτριβεία, τα οποία έχουν το ίδιο ποσοστό, 7%, ενώ την προηγούμενη δεκαετία είχαν ποσοστά 1% και 4% αντίστοιχα.

Τέλος οι βιομηχανίες ξυλείας, που κατά τη προηγούμενη δεκαετία εμφανίζονταν με ποσοστό 12%, τώρα έχουν ποσοστό αύξησης μόνο 1%.

Επίσης θα πρέπει να αναφέρουμε ότι τη δεκαετία 1951-1960 είχαν ιδρυθεί 93 επιχειρήσεις, ενώ την επόμενη δεκαετία 104. Δηλαδή είχαμε αύξηση των επιχειρήσεων, περίπου, κατά 10%.

Όσον αφορά τη βιωσιμότητα των επιχειρήσεων έχουμε τα παρακάτω στοιχεία:

- Τέσσερις από αυτές έκλεισαν πριν το 1970, ποσοστό 4%
- Είκοσι έκλεισαν τα επόμενα χρόνια, ποσοστό 19%
- Ενώ έξι από αυτές είτε άλλαξαν επωνυμία, είτε νομική μορφή, είτε απορροφήθηκαν από μεγαλύτερες. Ποσοστό, περίπου 6%.

Σχετικά την νομική μορφή των επιχειρήσεων που ιδρύθηκαν την δεκαετία 1961 - 1970, τα ποσοστά τους δίνονται στην παρακάτω "πίτα".

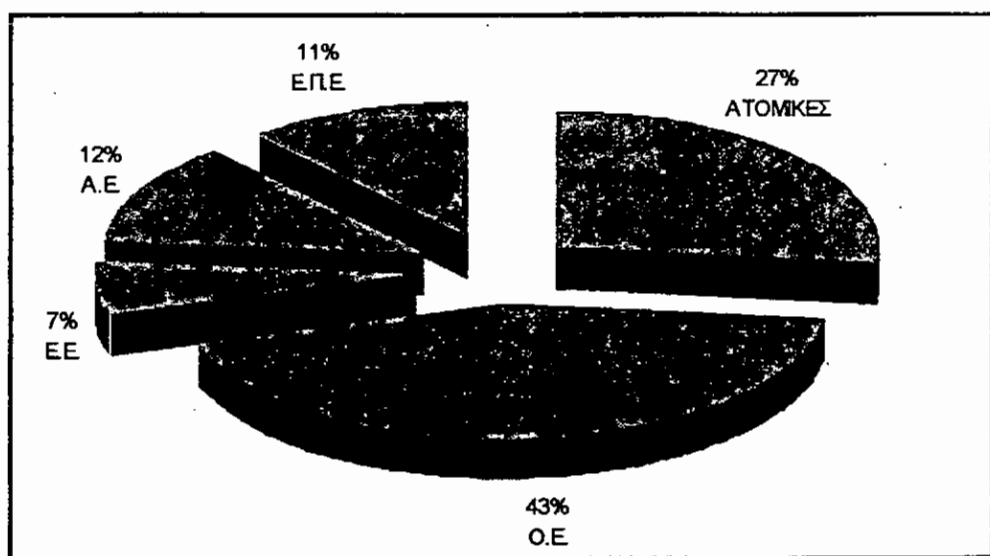

Από το διάγραμμα προκύπτουν τα ακόλουθα στοιχεία :

Νομική μορφή	ποσοστά
Ατομικές	27%
Ομόρρυθμες	43%
Ετερόρρυθμες	7%
Ανώνυμες	12%
Ε . Π . Ε .	11%

Όπως φαίνεται από τα παραπάνω στοιχεία , και αυτή τη δεκαετία οι Ομόρρυθμες επιχειρήσεις διατηρούν το μεγαλύτερο ποσοστό . Σε σύγκριση με τα στοιχεία της προηγούμενης δεκαετίας , βλέπουμε ότι το ποσοστό τους από 59 % μειώθηκε σε 43 % . Αυτό , κυρίως , οφείλεται στην αύξηση των ποσοστών των Ανώνυμων και των Εταιριών Περιορισμένης Ευθύνης . Οι αυξήσεις ήταν από 6 % σε 12 % για τις Α.Ε. και από 0 % σε 11 % για τις Ε.Π.Ε .

Οι ετερόρρυθμες επιχειρήσεις διατήρησαν ακριβώς το ίδιο ποσοστό .

Τα ποσοστά αυτά αφορούν , πάντα , τις εταιρίες που ιδρύθηκαν την δεκαετία 1961 - 1970 .

4.4. Βιομηχανίες δεκαετίας 1971 - 1980 .

Οι βιομηχανίες που ιδρύθηκαν αυτή τη δεκαετία είναι οι ακόλουθες :

α)Βιομηχανίες γεωργικών προϊόντων

"Μανιτάρια Αιγίου" - Ανώνυμος Γεωργική Εταιρεία 1974

Θ. Δ. Χατζιώτης 1973 (παύση εργασιών)

"ΚΩΤΣΗΣ Α.Ε.Β.Ε."-Γεωργικές εκμεταλεύσεις 1977

Β. Αγγελοπούλου & Σια Ε.Ε. "ΑΛΜΕΛ" 1976

" ΠΑΡΘΕΝΩΝ Α.Ε. " 1976

β)Βιομηχανίες ζυμαρικών & αλεύρου

Μύλοι Πελοποννήσου Ε.Π.Ε. 1975

γ)Βιομηχανίες μαρμάρων - πλακοποιίες

"Ελληνική Βιομηχανία Επεξεργασίας Μαρμάρων"- "ΕΒΕΜ" Ε.Π.Ε. 1971

Εργοστάσιο κοπής μαρμάρων-Αφοί Δελή Ε.Π.Ε. "ΑΧΑΪΚΗ ΒΙΟΜΑΡ" 1977.

(μετατροπή σε Α.Ε. το 1981)

δ)Βιομηχανίες γάλακτος και γαλακτοκομικών προϊόντων

Γεώργιος Α. Ανδρεόπουλος 1974 (πώληση της εταιρίας το 1979)

ε)Εκδοτικές επιχειρήσεις

Δ.Βρης & Σια Ο.Ε. "Ημερήσιος Κήρυξ Πατρών" 1971 (αλλαγή επωνυμίας σε "Εθνικός Κήρυξ Πατρών")

στ)Εξορύξεις

Δυναμική Α.Ε. 1975

"Μάρμαρα Πατρών" Ε.Ε. 1976 (μετατροπή σε Α.Ε. το 1977)

Εκμετάλευση Λιγνιτών Καλαβρύτων Ε.Π.Ε. 1975

Παντελής Τσεκούρας Α.Ε. -Βιομηχανική, λατομική & εμπορική εταιρεία 1980

ζ)Οικοδομικά υλικά

ΑΚΜΗ -Παραγωγή και εμπόριο αδρανών υλικών-σκυροδέματος Ε.Π.Ε. 1972
(διαλύθηκε)

"ΒΕΛΟΣ Α.Ε." 1975

Δυναμική Α.Ε. 1975

Φίλιππος Τακόπουλος & Σια Ο.Ε. 1976 (αλλαγή επωνυμίας το 1991)

η)Βιομηχανίες επεξεργασίας δερμάτων και κατασκευής δερμάτινων ειδών-υποδημάτων

"ΩΜΕΓΑ" Ε.Π.Ε.- Ελληνική βιομηχανία δερμάτινων ειδών τύπου Φλωρεντίας 1977 (διαγράφηκε)

ΑΣΤΡΟΝ-Ν.Αποστολόπουλος και Υιοί 1980 (διαλύθηκε)

θ)Βιομηχανίες νημάτων-κλωστών

ΒΕΤΛΑΝΣ ΝΑΟΥΣΑ Α.Ε. 1974 (παύση εργασιών)

Α. & Γ. Φιλιππάτος Ο.Ε. 1973 (αλλαγή επωνυμίας και μετατροπή σε Α.Ε. το 1978)

"Φινιστήρια Αιγίου" Ε.Π.Ε. 1972 (αλλαγή επωνυμίας το 1981)

"Κλωστοϋφαντήρια Αχαΐας" Α.Ε. 1977

"ΒΕΛΟΥΔΑ ΡΙΑΤΖ" Α.Ε. 1979

"ΑΧΑΪΚΗ"Κλωστοϋφαντουργία Αφών Ρετσίνα Α.Ε. 1972

ι)Βιομηχανίες υφασμάτων-ετοίμων ενδυμάτων

- "DRESSCO" Βιομηχανία ετοίμων ενδυμάτων Ε.Π.Ε. 1972 (πτώχευση)
 ΕΛΛΑΣ-Ετοιμα ενδύματα Ε.Π.Ε. 1971 (διαλύθηκε το 1975)
 "ΚΟΝΦΕΞ" Α.Β.Ε. 1973 (πτώχευση)
 ΕΛΛΑΣ-Διεθνής εταιρεία ενδυμάτων Α.Ε. 1973 (αλλαγή επωνυμίας το 1986)
 Φ. Μπαλογιάννης "ΒΑΤΕΞ" 1973 (μετατροπή σε Ο.Ε. το 1974 και
 διαλύθηκε το 1977)
 "ΕΝΙΣ ΕΛΛΑΣ" 1973 (παύση εργασιών στη Πάτρα)
 "ΛΕΜΟΝΤ" Ε.Π.Ε. 1971 (μετατροπή σε Α.Ε.)
 Νίκος Γ.Δουρίδας 1971 (παύση εργασιών στην Πάτρα)
 "ΡΑΝΝΙΑ" Α.Ε. 1974
 "Α. Καπερώνης-Π.Χριστόπουλος & Σια Ο.Ε. "FATEX" 1975 (διαλύθηκε)
 Λ. Κοκίτης- Α.Σταυρόπουλος & Σια Ο.Ε. "NIGE DRESS" 1975 (διαλύθηκε)
 Δ.Μελιγκώνης-Ετοιμα ενδύματα Α.Β.Ε. "Λουάνα" 1975 (αλλαγή επωνυμίας)
 Β.Κοσμάτος-Α.Αλμπάνης "ΣΤΕΡΛΙΝΑ" Ο.Ε. 1975 (διαγράφηκε)
 Παρασκευή Κωστάκη "FOR MEN" 1971 (πτώχευση)
 Ανδρέας Χ.Καννελής-Βιομηχανία ετοίμων ενδυμάτων 1976
 Λεωνίδας Κοκίτης 1977 (παύση εργασιών)
 "ΛΕΜΜΙ" Κατασκευή και εμπορία ετοίμων ενδυμάτων Ε.Π.Ε. 1977 (παύση
 εργασιών)
 Δ.Ηλιόπουλος και Σια -ΕΜΠΟΡΟΒΙΟΜΗΧΑΝΙΚΗ ΠΑΤΡΩΝ Ο.Ε. 1973
 Βιομηχανική-Εξαγωγική Ενδυμάτων Α.Ε. "TAILORING EXPORTS S.A." 1978
 (παύση εργασιών)
 "ΒΗΤΑ" Χρήστος Βασιλακόπουλος Α.Β.Ε.Ε. 1980
 "ΗΕΛΕΝΑ" Βιομηχανία πλεκτών Α.Β.Ε.Ε. 1979 (διαγράφηκε)

ια)Βιομηχανίες ξυλείας και ξυλουργικές επιχειρήσεις

- Γεώργιος Ψωμιάδης Α.Ε.Β.Ε. 1975
 Δ.Βλαχάκης & Σια Ο.Ε. "ΞΥΛΟΟΙΚΟΔΟΜΙΚΗ ΠΑΤΡΩΝ" 1975 (μετατροπή
 σε Α.Ε. το 1977-πτώχευση)
 Α.Β.Ε.Ε. Ξύλου 4Μ Α.Ε. "ΠΟΡΤΑ" 1980 (διαγράφηκε)

ιβ)Βιομηχανίες παραγωγής τσιμέντου και σκυροδέματος

- ΑΚΜΗ -Παραγωγή και εμπόριο αδρανών υλικών-σκυροδέματος Ε.Π.Ε. 1972
 (διαλύθηκε)
 "ΒΕΛΟΣ Α.Ε."Ανώνυμος-βιομηχανική-τεχνική εταιρεία 1975
 Φίλιππος Τακόπουλος & Σια Ο.Ε. 1976 (αλλαγή επωνυμίας το 1991)
 Βιομηχανική-Εμπορική και Οικοδομική Α.Ε. 1979
 "ΜΟΧΛΟΣ " Α.Ε. 1973
 " Μπετόν Πάτρας " Α.Ε. 1980

ιγ)Ελαιοτριβεία

- Σπύρος Δημόπουλος 1973
 Γεωργική Βιομηχανία Αχαΐας Ε.Π.Ε. 1972
 Αλέξιος Ν.Καραγιάννης 1972
 ΑΧΑΪΚΗ ΣΠΟΡΕΛΑΙΟΥΡΓΙΑ Ε.Π.Ε. 1975 (διαλύθηκε)

ιδ)Βιομηχανίες χαρπιάς

- Συστήματα Χαρτοσυσκευασίας Α.Ε. 1980 (αλλαγή επωνυμίας το 1989)
 "ΠΑΤΡΑΪΚΗ ΧΑΡΤΟΠΟΙΪΑ Α.Ε." 1972
 Ν.Β.Νικολόπουλος Ο.Ε. 1979

FRIGOREX A.B.E.E. 1978 (αλλαγή επωνυμίας σε FRIGO-GLASS A.B.E. το 1997)

ιε)Βιομηχανίες χυμών-αναψυκτικών-νερού

ΑΘΗΝΤΕΡΚΟΜ Ε.Π.Ε. 1972

ΜΠΑΡΝΕΤ & ΦΟΣΤΕΡ ΕΛΛΑΣ Ε.Π.Ε. 1979

ΑΜΙΜΑ Ε.Π.Ε. 1979

ιστ)Βιομηχανίες μετάλλου

Αφοί Χ. Δαφράνου 1971

Ν. Θεοφιλάτος & Σία Ο.Ε. 1973 (διαλύθηκε)

"ΒΗΜΚ" Βιομηχανία κατασκευής και εμπορίας ηλεκτρομεταλλικών κατασκευών 1973 (διαγράφηκε)

"Ηλεκτρομεταλλουργική Ε.Π.Ε.-Α.Πρατόπουλος-Διάδοχοι 1976

Ν.Τσελέντης & Σια "ΒΙΟΤΡΑΝΑΣ Ε.Π.Ε." 1975 (διαγράφηκε)

"ΕΛΑΙΟΔΥΝΑΜΙΚΗ" Αφοί Σ.Αραβαντινού-Κ.Α.Κύρτσιος Ο.Ε. 1977

ιζ)Βιομηχανίες παγωτών-γλυκών-συναφών ειδών

"Ν. Βοσινάκης Α.Β.Ε.Ε. 1973 (αλλαγή επωνυμίας)

"Ι.Βουρδέρης & Σια Ε.Ε." 1974 (αλλαγή επωνυμίας)

ιη)Βιομηχανίες ηλεκτρικών συσκευών

ΑΝΚΟ Ε.Π.Ε. 1971 (παύση εργασιών)

"POWER" Ε.Π.Ε. Βιομηχανία συσσωρευτών 1976 (διαλύθηκε)

"ΗΛΕΚΤΡΟΜΕΤΑΛΛΟΥΡΓΙΚΗ Ε.Π.Ε." 1976

ιθ)Βιομηχανίες οίνων-οινοπνευμάτων

Αθανασίος Σ. Παρπαρούσης 1973 (διαγράφηκε)

Οινοβιομηχανική & Εμπορική Εταιρεία-Α.Καρβέλας Ε.Π.Ε. 1973 (αλλαγή επωνυμίας το 1982)

Οινοβιομηχανική & Εμπορική Εταιρεία -Χ.Παπαθανασίου Ε.Π.Ε. "Οινοποιητική Αιγίου" 1973

"ΑΒΕΠΑ" Α.Ε. 1977

Πιλαβάς Παναγιώτης 1976 (μετατροπή σε Α.Ε. το 1994)

κ)Χημικές

ΙΝΤΕΡΠΛΑΣΤ Π. Κασσιδόπουλος 1975 (μετατροπή σε Α.Ε.)

Ιωάννης Μεργούπης Ε.Π.Ε. 1973 (διαγράφηκε)

"Πατραϊκή Βιομηχανία Πολυστερίνης" 1975 (αλλαγή επωνυμίας το 1981)

"ΑΛΦΑ-ΜΙ" Ε.Π.Ε. 1973 (διαγράφηκε)

"ΠΕΤΡΟΠΛΑΣΤ" Βιομηχανία πλαστικών Ε.Π.Ε. 1976 (διαγράφηκε)

κα) Βιομηχανίες πάγου - Ψυγεία

Ψυγεία Πατρών Α.Ε. 1971

κβ)Διάφορες

Αφοί Παπανικολόπουλοι "ΑΣΤΗΡ" 1980 (μετατροπή σε Ε.Π.Ε.)

ΤΕΧΝΑΣΦΑΛΤ Ε.Π.Ε. 1972

Φ.Κυρούσης Ε.Π.Ε. 1972 (διαλύθηκε)

Αφοί Ψωμιάδη Ε.Π.Ε. 1973 (αλλαγή επωνυμίας)

"ΒΕΤ" Βιομηχανική-Τεχνολογική-Εμπορική Α.Ε. 1971

ΚΡΕΟΣΥΣ Ε.Π.Ε. "Κ" 1971

Βαρθολομαίος και Δημήτριος Κάρλος-Αναγομώσεις "Ήλιος" Ο.Ε. 1973

Ε.Β.Ο.-Ελληνική Βιομηχανία Όπλων Α.Ε. 1977

Βιομηχανία επεξεργασίας υφασμάτων "ΦΙΝΤΕΞ Α.Ε." 1977

ΕΞΕΛΙΚΤΙΚΗ ΠΟΡΕΙΑ

ΕΒΕΝΟΣ Ε.Π.Ε. 1978 (μετατροπή σε Α.Ε. το 1986)
 Αφοί Σταμπουλή-Α.Β.Ε.Ε. Οδοντιατρικών και οδοντοτεχνικών ειδών και κράματος Χρυσού 1974
 Γεώργιος Λέων & Σια "ΦΑΡΜΑΛΕΝ" Ε.Π.Ε. 1972
 "ΜΗΧΑΝΟΤΕΧΝΙΚΗ" Β.Δελής-Χ.Οτιμός Ο.Ε. 1971 (αλλαγή επωνυμίας το 1980 και αλλαγή αντικειμένου το 1989)
 Αργύριος Ανδρέοπουλος Ε.Π.Ε. 1975 (διαλύθηκε).

Από τα παραπάνω στοιχεία, δημιουργήθηκε η "πίτα" που ακολουθεί, η οποία παρουσιάζει τα ποσοστά που είχαν οι κλάδοι, εκείνη την δεκαετία.

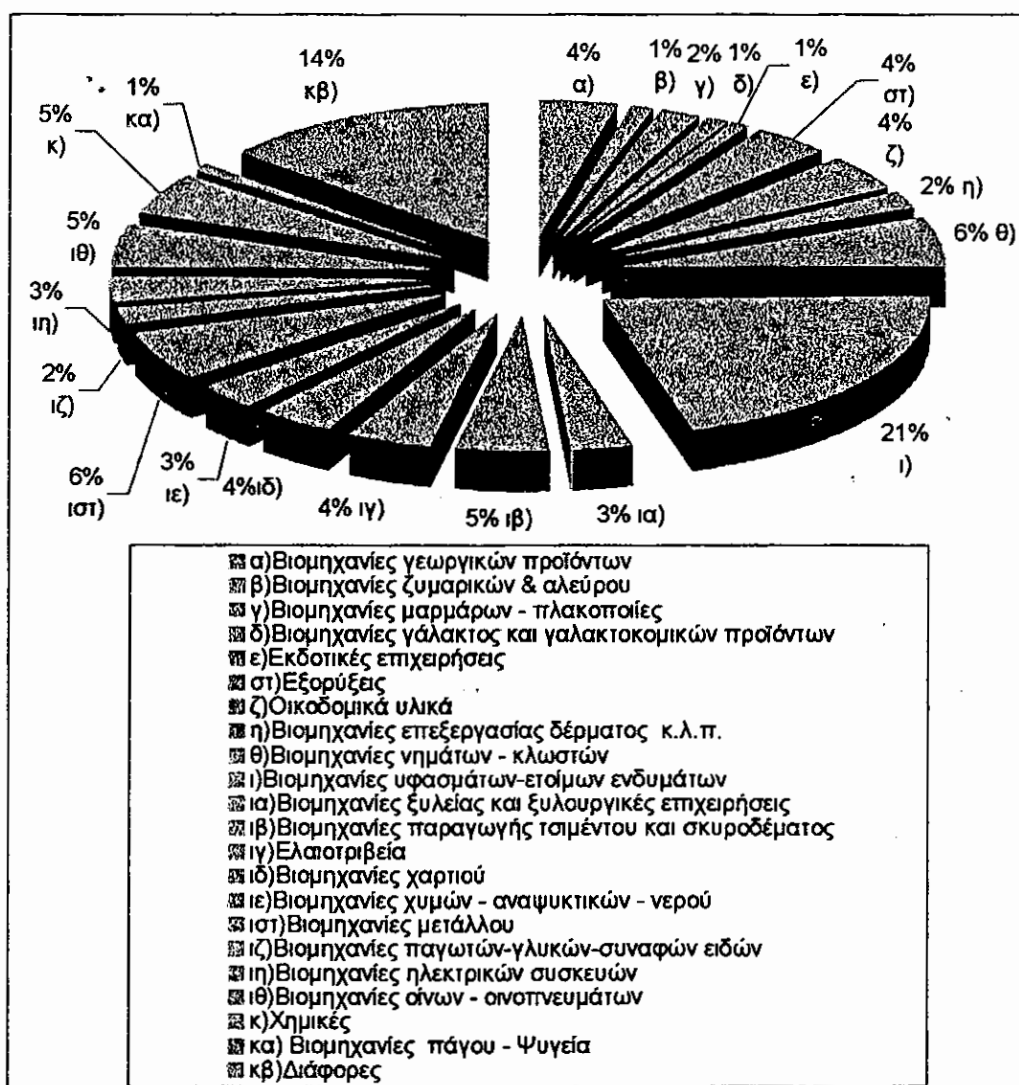

Στη δεκαετία 1971 - 1980 ιδρύθηκαν 102 επιχειρήσεις έναντι 105, την προηγούμενη δεκαετία.

Τα συμπεράσματα που βγήκαν, σε σχέση με τον κλάδο παραγωγής και τις βιομηχανίες με τα μεγαλύτερα ποσοστά, είναι τα ακόλουθα:

- Είκοσι μία βιομηχανίες υφασμάτων - ετοιμών ενδυμάτων, με ποσοστό επί του συνόλου, 21%
- Έξι βιομηχανίες μετάλλου, με ποσοστό 6%
- Έξι βιομηχανίες νημάτων - κλωστών, με ποσοστό 6%
- Πέντε χημικές, με ποσοστό 5%.
- Πέντε ποτοποιίες, με ποσοστό 5%.
- Πέντε βιομηχανίες τσιμέντου, με ποσοστό 5%.

Οι υπόλοιποι κλάδοι κυμαίνονται από 1% έως και 4%.

Παρατηρούμε ότι οι βιομηχανίες υφασμάτων έχουν σχεδόν διπλασιαστεί, σε σύγκριση με την προηγούμενη δεκαετία. Επίσης έχουμε μείωση του ποσοστού των βιομηχανιών μετάλλου και μηδενική αύξηση των σπαστηροτριβείων. Τέλος οι υπόλοιποι κλάδοι διατηρούν περίπου τα ίδια ποσοστά με εξαίρεση ίσως τις βιομηχανίες νημάτων - κλωστών που παρουσιάζουν μια αισθητή αύξηση του 4%.

Ένα χαρακτηριστικό στοιχείο της δεκαετίας αυτής είναι η χαμηλή βιωσιμότητα των νεοϊδρυθέντων επιχειρήσεων. Από τις ενενήντα εννέα, οι τριάντα τέσσερις έχουν κλείσει, ποσοστό 34%. Δηλαδή πάνω από το ένα τρίτο των επιχειρήσεων έκλεισαν είτε λόγω πτώχευσης είτε λόγω παύσης εργασιών είτε για άλλους λόγους.

Επιπλέον ένα μεγάλο ποσοστό (19%) άλλαξαν ή επωνυμία ή νομική μορφή ή απορροφήθηκαν από μεγαλύτερες επιχειρήσεις.

Όσον αφορά τη νομική μορφή των επιχειρήσεων που ιδρύθηκαν την δεκαετία 1971 - 1980, παραθέτουμε τα παρακάτω στοιχεία.

Η ακόλουθη "πίτα" παρουσιάζει τα ποσοστά που συγκέντρωσαν οι επιχειρήσεις, σε σχέση με την νομική τους μορφή.

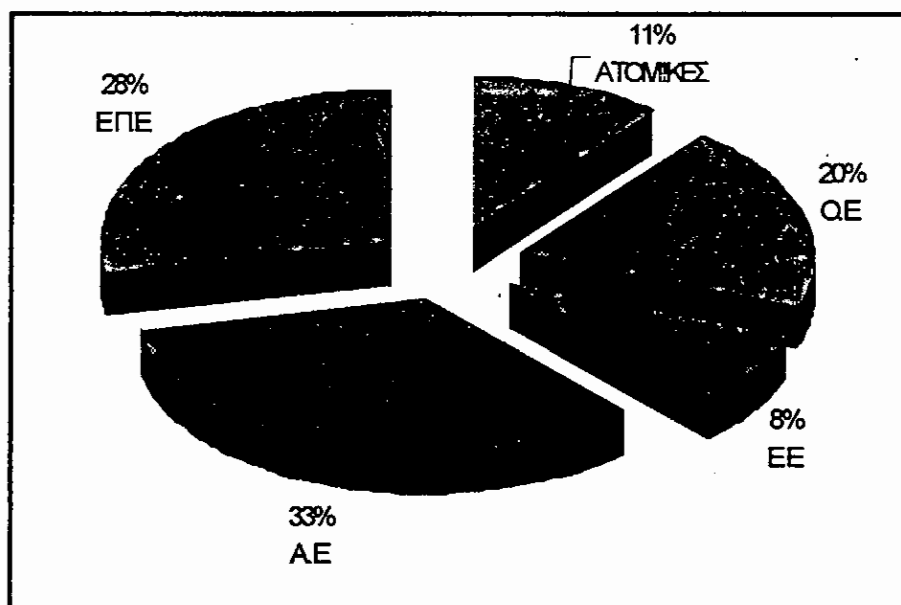

Τα στοιχεία που μας δίνει το διάγραμμα είναι τα εξής :

Νομική μορφή	Ποσοστά
Ατομικές	11%
Ομόρρυθμες	20%
Ετερόρρυθμες	8%
Ανώνυμες	33%
Ε. Π. Ε.	28%

Ο παραπάνω πίνακας μας οδηγεί στα εξής συμπεράσματα :
 Τα μεγαλύτερα ποσοστά, αυτή την δεκαετία τα έχουν οι Ανώνυμες και οι Ε.Π.Ε., 33 % και 28 % αντίστοιχα. Οι Ετερόρρυθμες διατηρούν το ίδιο, περίπου, ποσοστό το οποίο είχαν και στις προηγούμενες δεκαετίες. Αντίθετα με τις Α.Ε. και τις Ε.Π.Ε., οι Ατομικές και οι Ομόρρυθμες επιχειρήσεις παρουσιάζονται κάθε δεκαετία με μικρότερα ποσοστά, σε σημείο αυτή την δεκαετία να έχουν 11 % και 20 % αντίστοιχα.

Σε γενικές γραμμές, μπορούμε να πούμε, ότι σε αυτά τα τριάντα χρόνια οι Α.Ε. και οι Ε.Π.Ε. παρουσιάζουν αυξητική τάση, ενώ αντίθετα οι Ατομικές και οι Ο.Ε. μειώνονται ανά δεκαετία.

Αυτό φαίνεται πολύ καθαρά στο διάγραμμα που ακολουθεί.

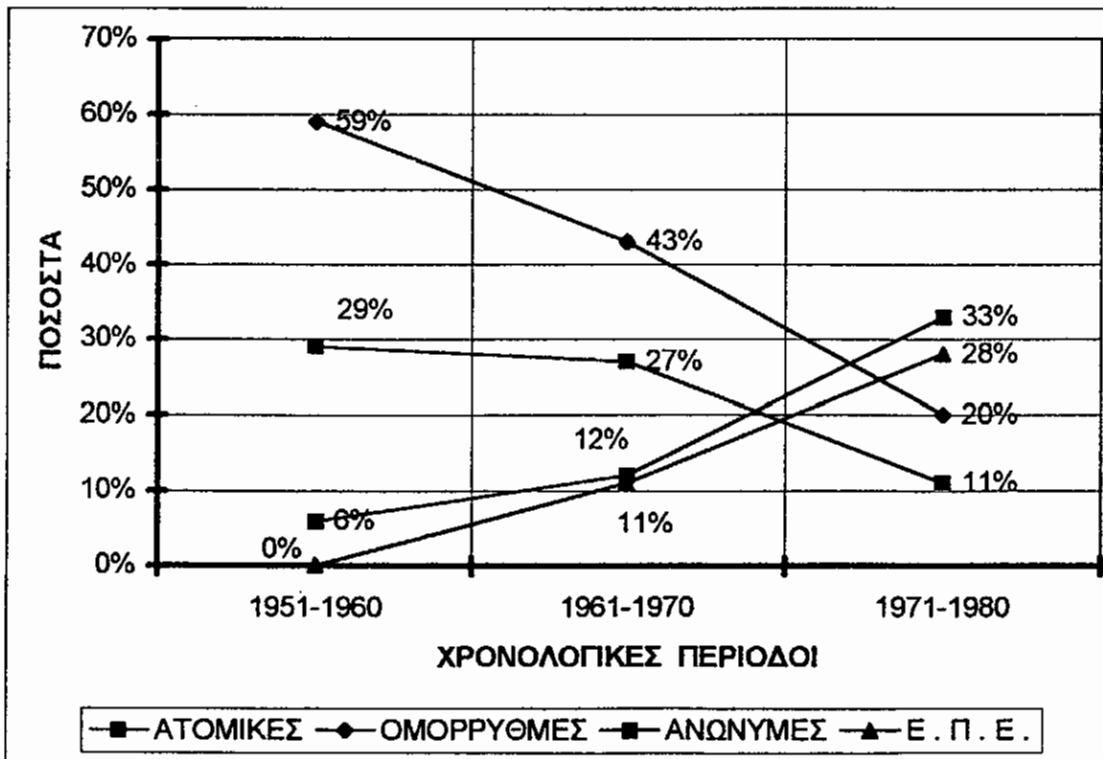

Παρατηρούμε στο διάγραμμα ότι οι Ατομικές και οι Ομόρρυθμες επιχειρήσεις ξεκινούν από ποσοστά 59 % και 29 % , αντίστοιχα , και καταλήγουν σε ποσοστά 20 % και 11 % , αντίστοιχα .

Αντίθετα οι Ανώνυμες και οι Ε.Π.Ε. ξεκινούν με ποσοστά 8 % και 0 % , αντίστοιχα , και καταλήγουν με ποσοστά 33 % 28 % , αντίστοιχα .

Η σύγκριση αυτή , γίνεται σε αυτή τη χρονική στιγμή , επειδή στις δύο επόμενες δεκαετίες , η ίδρυση βιομηχανιών είναι πολύ περιορισμένη και τα αποτελέσματα θα ήταν πλασματικά και όχι αντικειμενικά .

4.5. Βιομηχανίες δεκαετίας 1981 - 1990 .

Από τα αρχεία του Επιμελητηρίου Αχαΐας , τα στοιχεία που βρήκαμε για της βιομηχανίες που ιδρύθηκαν τη δεκαετία 1981 - 1990 είναι οι ακόλουθες :

α)Βιομηχανίες γεωργικών προϊόντων

"BELLOUSSIS CURRANTS" Ι. Σταυρόπουλος-Μπελούσης 1990
 Παναγιάλειος Ένωση Συνεταιρισμών 1987

β)Βιομηχανίες επεξεργασίας αλατιού

Κανελλόπουλος-Καρατζάς & Σια "ΧΙΩΝ"Α.Β.Ε.Ε. 1982

γ)Βιομηχανίες κατασκευής νημάτων-κλωστών

Ιωάννης Σκανδαλίδης - Κλωστοϋφαντουργική Εταιρεία Α.Ε. 1990

δ)Βιομηχανίες παραγωγής υφασμάτων-ετοίμων ενδυμάτων

"ΒΙΠΕΝ" Α.Ε. 1984

"G.V.B. ΕΛΛΑΣ" Α.Ε. 1986

ΠΑΤΡΑΪΚΑ ΠΛΕΚΤΗΡΙΑ Α.Ε. 1981

ε)Βιομηχανίες παραγωγής τσιμέντου και σκυροδέματος

"SUPER BETON ΑΙΓΟΥ" Α.Ε. 1984

Συνεταιρισμός Ετοίμου Σκυροδέματος Αχαΐας 1987

στ)Πιλοποιίες

"Ι. Γιαννόπουλος & Υιός-Διάδοχος Πέτρος Γιαννόπουλος" 1982

ζ)Βιομηχανίες χαρπιάς

Χαρτοποιία Αχαΐας Α.Ε. 1982

"ΤΕΧΝΟΧΑΡΤ" Α.Β.Ε.Ε. 1981

"EL PACK " Ανώνυμος Εταιρία ειδών συσκευασίας 1988

"ΧΑΡΤΕΛΛΑΣ " Α.Ε. 1983

η)Βιομηχανίες μετάλλου

Ελασματοουργία Χάλυβος Πατρών Α.Ε. 1982

θ)Βιομηχανίες παραγωγής παγωτών-γλυκών-συναφών ειδών

ALGIDA 1987

ι)Βιομηχανίες οίνων-οινοπνευμάτων-ποτών

"ΚΑΒΙΝΟ Α.Ε." 1982

Δημήτρης Σινούρης 1985

"Ανώνυμος Βιομηχανική Εταιρία Οινοποιία-Ποτοποιία Αιγίου " Α.Ε. 1982

ια)Σπαστηροτριβεία-Τουβλοποιίες-Κεραμοποιίες-Γύψινα

"Απόστολος Καραμήτσας Ε.Π.Ε." 1981

Κ.Δερβένης & Σια Ο.Ε. "ΛΕΥΚΑ" 1981

ιβ)Διάφορες

Ελληνικοί Πλωτήρες Ε.Π.Ε. 1981

ΑΛΚΑ Ε.Π.Ε. 1983

"ΒΙΕΛ Α.Ε."-Βιομηχανία επενδεδυμένων λειαντικών 1981

"ΑΣΤΗΡ " Α.Ε. - Αφοί Παπανικολόπουλοι 1988

Νίκος Μανιατόπουλος Α.Ε. 1987

Ακολουθεί η διαγραμματική απεικόνιση των βιομηχανιών σε ποσοστά , τα οποία είχαν εκείνη τη χρονική περίοδο .

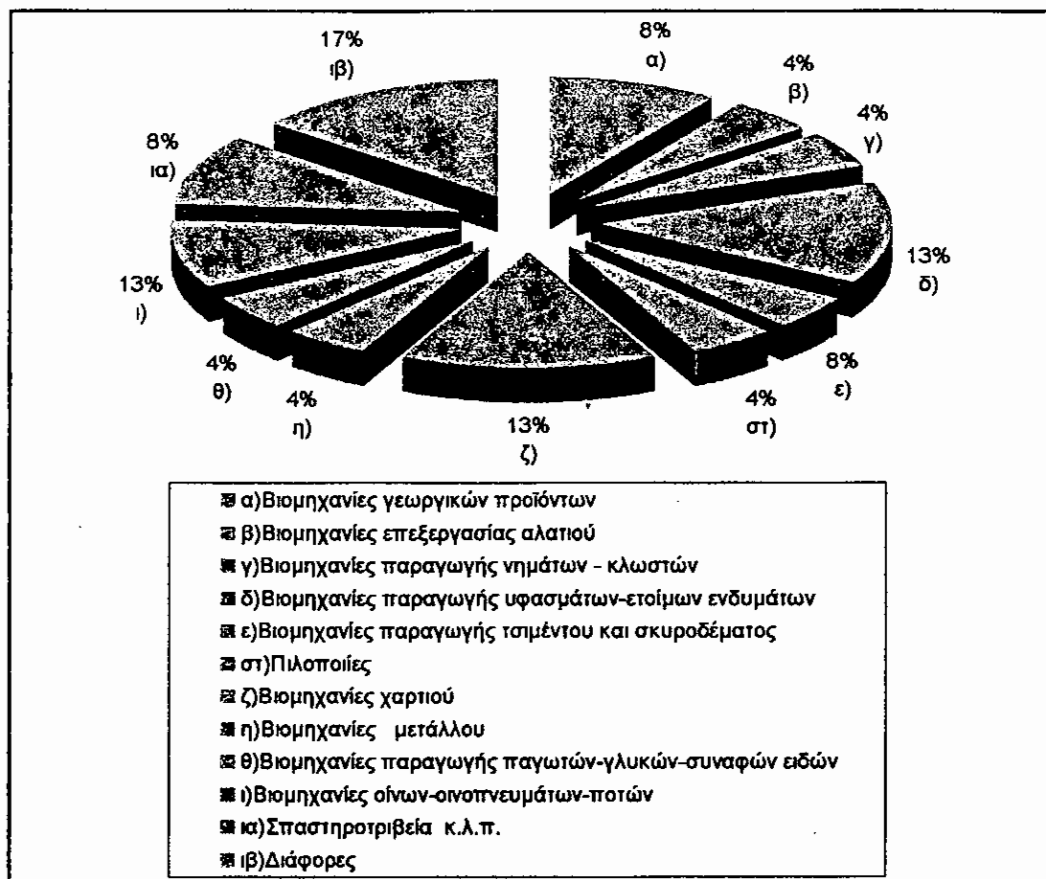

Την περίοδο 1981 - 1990 βλέπουμε μια πτώση στη ίδρυση βιομηχανιών . Αντίθετα οι εμπορικές επιχειρήσεις παρουσιάζουν εντυπωσιακή αύξηση .

Αυτή την δεκαετία ιδρύθηκαν είκοσι τέσσερις βιομηχανίες . Από αυτές :

- Οι βιομηχανίες ετοιμών ενδυμάτων , οίνων και χαρτιού έχουν ποσοστό 13 % , η καθεμία .
- Οι βιομηχανίες γεωργικών προϊόντων , τσιμέντου και τα σπασηροτριβεία έχουν ποσοστό 8 % , η καθεμία .
- Οι υπόλοιπες βιομηχανίες έχουν ποσοστό 4 % , η καθεμία .

Περισσότερα στοιχεία γι' αυτές δεν ήταν δυνατό να βρεθούν . Στοιχεία για την εξέλιξή τους δεν υπήρχαν στα αρχεία του Επιμελητηρίου και αυτό λόγω της πρόσφατης ίδρυσής τους . Ένας άλλος λόγος είναι ότι ίσως οι επιχειρήσεις αυτές δεν έχουν υποστεί καμία αλλαγή ή τροποποίηση .

Όσον αφορά την νομική μορφή η "πίτα" στην επόμενη σελίδα, μας δίνει τα ποσοστά εκείνης της περιόδου.

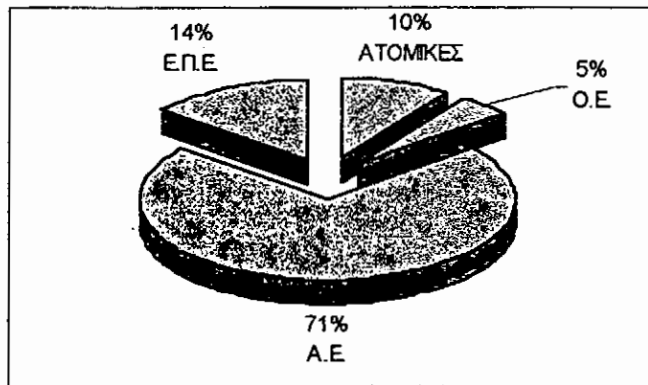

Από την παραπάνω "πίτα" βγαίνουν τα εξής αποτελέσματα :

- Το 71 % των επιχειρήσεων είναι Ανώνυμες .
- Το 14 % είναι Εταιρίες Περιορισμένης Ευθύνης .
- Το 10 % Ατομικές .
- Το 5 % είναι Ομόρρυθμες .
- Και τέλος δεν υπάρχει καμία ετερόρρυθμη επιχείρηση .

4.6. Βιομηχανίες περιόδου 1991 - 1998 .

Οι βιομηχανίες που ιδρύθηκαν την περίοδο 1991 - 1998 είναι οι ακόλουθες :

α) Βιομηχανίες παραγωγής υφασμάτων και ετοιμών ενδυμάτων .

ΑΙΒΑΤΙΔΗΣ Α.Β.Ε. 1997

β) Εξορύξεις .

ΤΕΧΝΙΚΗ-ΛΑΤΟΜΙΚΗ Β. Λαδόπουλος Α.Ε. 1996

γ) Βιομηχανίες παραγωγής τσιμέντου και σκυροδέματος .

ΑΣΤΗΡ ΛΑΤΟ Α.Β.Ε.Ε. 1996

δ) Βιομηχανίες μετάλλου .

PEMET Α.Ε.Β.Ε. 1991

ε) Βιομηχανίες οίνων - οινοπνευμάτων .

ΔΙΟΝΥΣΟΣ ΟΙΝΟΠΟΙΗΤΙΚΗ Α.Β.Ε.Ε. 1996

Όπως βλέπουμε , την περίοδο 1991 - 1998 ιδρύθηκαν μόνο πέντε βιομηχανίες . Έτσι λοιπόν δεν έχει νόημα να βγάλουμε ποσοστά τόσο ανά κλάδο όσο και ανά νομική μορφή .

Γενικά μετά το 1980 παρατηρούμε κατακόρυφη μείωση των βιομηχανιών και αντιστρόφως μεγάλη αύξηση των εμπορικών επιχειρήσεων . Οι λόγοι για αυτή τη στροφή προς τον τριτογενή τομέα παραγωγής δεν μας είναι γνωστοί . Ίσως ένας από αυτούς τους λόγους είναι η έλλειψη κεφαλαίου .

Τέλος για κάποιες βιομηχανίες δεν βρέθηκαν άλλα στοιχεία εκτός από την επωνυμία , οπότε δεν τις συμπεριλάβαμε στην εξελικτική πορεία . Ο λόγος ήταν ότι τα αρχεία του Επιμελητηρίου δεν ήταν πλήρης και οι προσπάθειές μας να επικοινωνήσουμε με τις επιχειρήσεις αυτές δεν είχαν αποτέλεσμα .

ΚΕΦΑΛΑΙΟ ΠΕΜΠΤΟ

ΕΙΔΙΚΟΤΕΡΗ ΑΝΑΛΥΣΗ ΤΡΙΩΝ ΕΞΑΓΩΓΙΚΩΝ ΕΠΙΧΕΙΡΗΣΕΩΝ

5.1 ΠΙΛΑΒΑΣ Α.Ε.

ΒΙΟΜΗΧΑΝΙΑ ΠΑΡΑΓΩΓΗΣ ΟΥΖΟΥ ΚΑΙ
ΤΣΙΠΟΥΡΟΥ

5.1.1. ΓΕΝΙΚΑ ΣΤΟΙΧΕΙΑ ΕΠΙΧΕΙΡΗΣΗΣ

ΕΠΩΝΥΜΙΑ	ΠΟΤΟΠΟΙΑ ΠΙΛΑΒΑΣ-ΑΝΩΝΥΜΟΣ ΕΜΠΟΡΙΚΗ ΒΙΟΜΗΧΑΝΙΚΗ ΕΤΑΙΡΕΙΑ
ΚΛΑΔΟΣ ΒΙΟΜΗΧΑΝΙΚΗΣ ΔΡΑΣΤΗΡΙΟΤΗΤΑΣ	ΒΙΟΜΗΧΑΝΙΑ ΤΡΟΦΙΜΩΝ ΚΑΙ ΠΟΤΩΝ
ΚΩΔΙΚΟΣ ΚΛΑΔΟΥ(ΕΣΥΕ)	15
ΑΝΤΙΚΕΙΜΕΝΟ ΕΡΓΑΣΙΩΝ	ΠΑΡΑΓΩΓΗ ΑΛΚΟΟΛΟΥΧΩΝ ΠΟΤΩΝ
ΕΔΡΑ	ΑΚΤΑΙΟ ΠΑΤΡΩΝ-ΠΑΛΑΙΑ ΕΘΝΙΚΗ ΟΔΟΣ 31
ΘΕΣΗ ΒΙΟΜΗΧΑΝΟΣΤΑΣΙΟΥ	ΑΚΤΑΙΟ ΠΑΤΡΩΝ-ΠΑΛΑΙΑ ΕΘΝΙΚΗ ΟΔΟΣ 31
ΕΤΟΣ ΙΔΡΥΣΗΣ	1976

5.1.2 ΙΣΤΟΡΙΚΟ ΤΗΣ ΕΠΙΧΕΙΡΗΣΗΣ

Αν και η " ΠΟΤΟΠΟΙΙΑ ΠΙΛΑΒΑΣ Α.Β.Ε.Ε." ιδρύθηκε το 1994 (27-9-1994), αποτελεί συνέχεια της ατομικής επιχείρησης του Παναγιώτη Πιλαβά, η οποία ιδρύθηκε το 1976, ο οποίος έχοντας εμπειρία στον χώρο των αλκοολούχων ποτών από προηγούμενες επιχειρηματικές δραστηριότητες του πατέρα του Νικόλαο (ο τελευταίος άνηκε στους παραδοσιακούς παραγωγούς της Πάτρας), αποφάσισε να ιδρύσει δική του εταιρία παραγωγής αλκοολούχων ποτών .

Από το 1976 μέχρι σήμερα η εταιρία αναπτύχθηκε σταθερά, πραγματοποιώντας συνεχείς επενδύσεις που αποσκοπούσαν στην αύξηση της ποσότητας παραγωγής, αλλά και στην βελτίωση της παραγωγικότητας και κυρίως της ποιότητας των παραγόμενων προϊόντων. Η ανάπτυξη αυτή οφείλεται σε πολύ μεγάλο μέρος στην εμπειρία και τις οργανωτικές γνώσεις του Παναγιώτη Πιλαβά, αλλά και στον ζήλο της οικογένειάς του για την επέκτασή της εταιρίας.

Η εταιρία το 1989 εγκαταστάθηκε στις υφιστάμενες ιδιόκτητες κτιριακές εγκαταστάσεις, οι οποίες μαζί με μηχανικό και λοιπό εξοπλισμό συνολικού ύψους 32.000.000δρχ., εντάχθηκαν στον αναπτυξιακό νόμο 1262/82 με επιχορήγηση 4.480.000 δρχ ύστερα από την υπ' αριθ.18664/4945/20.6.89 Απόφ. Προέδρου ΕΟΜΕΧ. Το 1995 η εταιρεία εντάχθηκε στον Νόμο 1892/90 με πρόγραμμα συνολικού ύψους 78.855.796 δρχ (ποσοστό επιχορήγησης 40%).

Η εταιρία παράγει τρία(3) είδη αλκοολούχων ποτών : ούζο, μπράντυ και ηδύποτα (λικέρ), τα οποία και πωλεί σε διάφορες συσκευασίες ανάλογα με την ποσότητα του περιεχομένου ή την εμφάνιση της φιάλης(μάλιστα το ούζο πωλείται σε 16 διαφορετικές συσκευασίες, ενώ το μπράντυ και τα λικέρ πωλούνται σε 10 διαφορετικές συσκευασίες).

Το όνομα της εταιρίας και η ποιότητα των προϊόντων της είναι πάρα πολύ γνωστά στην περιοχή(άλλωστε σημαντικό μέρος των εγχώριων πωλήσεων γίνεται στην περιοχή της Αχαΐας), ενώ οι κυριότεροι προμηθευτές πρώτων και βοηθητικών υλών, υπηρεσιών και εξοπλισμού προέρχονται από την τοπική αγορά.

Σε όλα αυτά τα χρόνια λειτουργίας της , η εταιρία απέκτησε εξαιρετικά καλή φήμη, και αυτό οφείλεται στις άριστες και χωρίς προβλήματα σχέσεις με το Δημόσιο και τους τραπεζικούς φορείς, καθώς και με τους τρίτους. Η εταιρία πληρώνει τακτικότερα και πάντα εμπρόθεσμα τις διάφορες οφειλές της, και δεν υπάρχουν ασφαλώς περιπτώσεις ακάλυπτων επιταγών ή διαμαρτυρημένων συναλλαγματικών.

5.1.3 ΟΡΓΑΝΩΤΙΚΗ ΔΟΜΗ ΤΗΣ ΕΠΙΧΕΙΡΗΣΗΣ

Η διοίκηση της εταιρίας ασκείται από τους παρακάτω φορείς :

1. Παναγιώτης Πιλαβάς του Νικολάου, ετών 56, Πρόεδρος και Διευθύνων Σύμβουλος , ο οποίος ίδρυσε την επιχείρηση το 1974 και συνεχίζει να την διοικεί με την εμπειρία και τις ικανότητές του.
2. Νικόλαος Πιλαβάς του Παναγιώτη , ετών 25, υιός του ιδρυτή και Αντιπρόεδρος της εταιρίας .Ασχολείται με την επιχείρηση περίπου 8 χρόνια ,είναι υπεύθυνος παραγωγής, διανομής και παρακολούθησης πελατών και παραγγελιών.
3. Ελευθερία σύζυγος Παναγιώτη Πιλαβά, Μέλος του διοικητικού Συμβουλίου και Σύμβουλος της εταιρίας. Συμμετέχει στις δραστηριότητες της επιχείρησης από το 1976.
4. Περικλής Πιλαβάς του Παναγιώτη, ετών 21, υιός του ιδρυτή, Μέλος του Διοικητικού Συμβουλίου και Σύμβουλος της εταιρίας, ο οποίος αφού έχει μόλις εκπληρώσει τις στρατιωτικές του υποχρεώσεις θα ασχοληθεί με τις δραστηριότητες της επιχείρησης.

Η εταιρία απασχολεί 7 έμπειρα άτομα στην παραγωγή τα οποία ασχολούνται σε όλες τις φάσεις της παραγωγικής διαδικασίας (από απόσταξη μέχρι συσκευασία), και φυσικά στην αποθήκευση των προϊόντων. Επίσης το λογιστήριο της εταιρίας αποτελείται από δύο(2) ικανούς λογιστές.

Η δε διανομή των προϊόντων της γίνεται μέσω πρακτορείων μεταφορών που εδρεύουν στην περιοχή, αλλά και με φορτηγό της εταιρίας ,οπού απασχολούνται δύο οδηγοί.

Αν και τυπικά η επιχείρηση είναι οικογενειακού χαρακτήρα, είναι οργανωμένη σε ικανοποιητικό επίπεδο , οι σχέσεις προσωπικού και διοίκησης είναι άριστες ,υπάρχει σεβασμός προς τους φορείς με τους οποίους συνεργάζεται η επιχείρηση(τράπεζες, Δημόσιο, πελάτες, προμηθευτές κ.λ.π.)και γίνονται σημαντικά σχέδια για το μέλλον. Όλα αυτά οφείλονται στην εμπειρία και ικανότητα των μελών της διοίκησης αλλά και στην πολύ καλή συνεργασία τους με τις κατώτερες βαθμίδες προσωπικού.

Στην επόμενη σελίδα παρουσιάζεται το οργανόγραμμα της επιχείρησης:

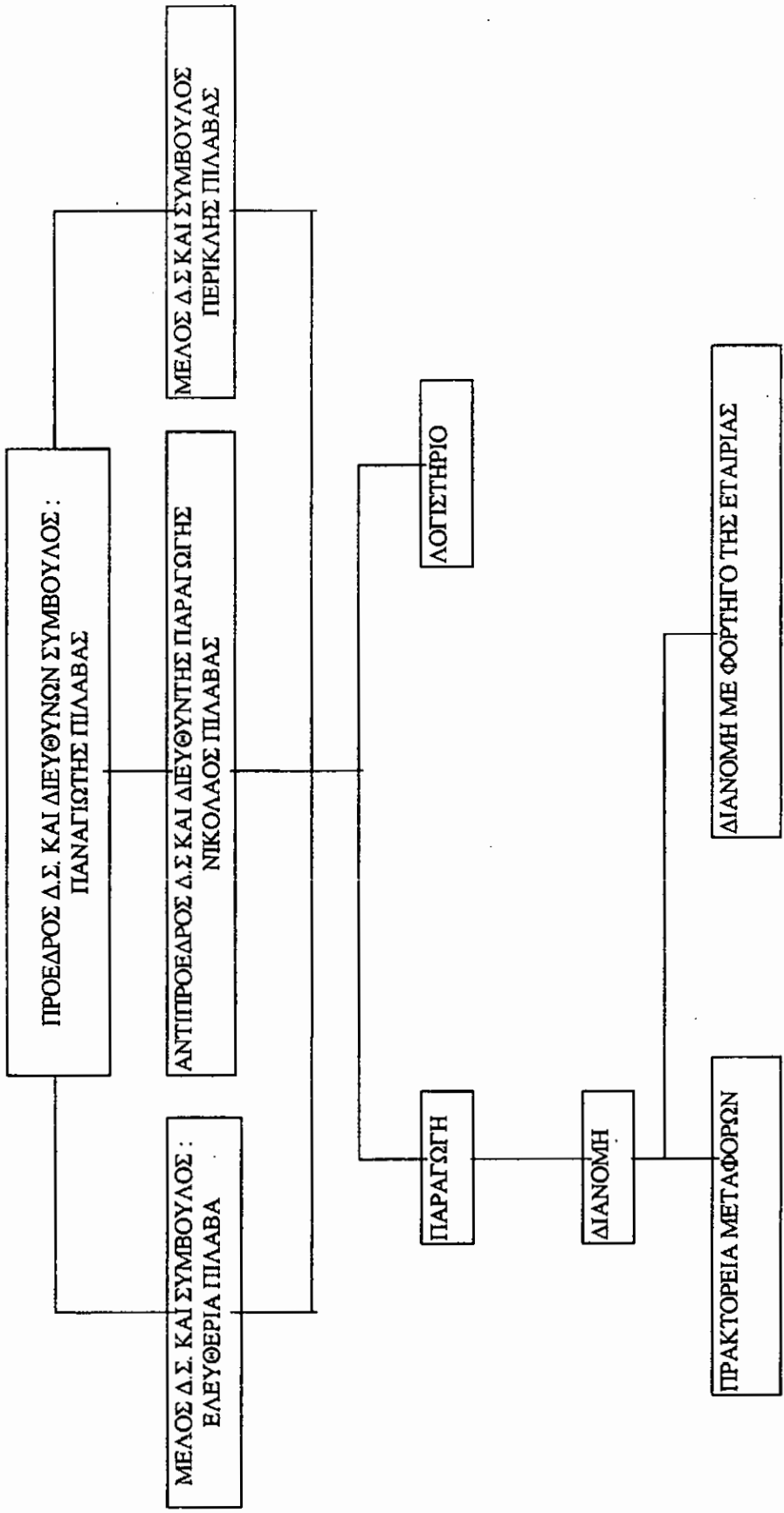

5.1.4 ΠΕΡΙΓΡΑΦΗ ΠΑΡΑΓΩΓΙΚΗΣ ΔΙΑΔΙΚΑΣΙΑΣ

Περιγραφή στοιχείων οργάνωσης

Η διοίκηση της επιχείρησης ασκείται κατά πρώτο λόγο από τον ιδρυτή Παναγιώτη Πιλαβά, ενώ συμμετέχουν σε αυτή την ενεργά, και τα υπόλοιπα τρία μέλη της οικογένειας του. Η ηγεσία της επιχείρησης, προσπάθησε και προσπαθεί να οργανώσει όσο καλύτερα γίνεται την παραγωγική διαδικασία, ενώ και τα επτά(7) άτομα που απασχολούνται στον τομέα αυτό είναι εξειδικευμένα και έμπειρα. Η διοίκηση της επιχείρησης ασχολείται μέρα-νύχτα με τις προοπτικές τελειοποίησης του προϊόντος καταβάλλοντας προσπάθειες για την επίτευξη οικονομικών κλίμακας. Ο μηχανολογικός εξοπλισμός που θα αποκτηθεί στα έτη 1998-1999 θα συμβάλει την επίτευξη αυτών ακριβώς των στόχων.

Το λογιστήριο της εταιρίας είναι πολύ καλά οργανωμένο, ικανό να προσφέρει σημαντικές οικονομικές υπηρεσίες στη διοίκηση, αλλά του λείπει η σύγχρονη τεχνολογία στην μηχανογράφηση, γι' αυτό και η εταιρία σκοπεύει να αποκτήσει σύγχρονο ηλεκτρονικό εξοπλισμό και λογισμικό.

Παραγόμενα προϊόντα

Αυτή τη στιγμή η εταιρία παράγει τριών ειδών αλκοολούχα ποτά. Αυτά είναι :

- Ούζο .
- Μπάντυ .
- Ηδύποτα .

Περιγραφή παραγωγικής διαδικασίας

Η παραγωγική διαδικασία της εταιρίας βασίζεται στον συνεχή εκσυγχρονισμό των μηχανημάτων παραγωγής.

Στο πρώτο στάδιο τοποθετούνται σε ξεχωριστές δεξαμενές νερό απιονισμένο και οινόπνευμα αποσταγμένο. το αποσταγμένο οινόπνευμα είναι ποτισμένο με διάφορα αρωματικά φυτά όπως ο γλυκάνισος, ο μάραθος και τα αστεροειδές. Η παραπάνω πρόσμιξη βασίζεται σε παραδοσιακή συνταγή.

Στο δεύτερο στάδιο παραγωγής γίνεται η ανάμιξη όλων των παραπάνω στοιχείων σε ανοξειδωτες δεξαμενές.

Πρέπει να τονισθεί ότι ο νόμος δεν επιτρέπει η ποσότητα του αποστάγματος να είναι παραπάνω από το 20% του συνόλου του μείγματος.

Ακόμα στο τέλος της ανάμιξης γίνεται η προσθήκη μικρή ποσότητας ζάχαρης στοιχείο που βελτιώνει την γευστικότητα του μείγματος.

Στο τρίτο στάδιο έχουμε την αποθήκευση του προϊόντος που είναι σε χύμα κατάσταση σε ειδικές δεξαμενές. Η αποθήκευση κρατάει το πολύ ένα(1) μήνα.

Το τέταρτο στάδιο περιλαμβάνει το πλύσιμο των φιαλών που γίνεται αυτοματοποιημένα.

Το πέμπτο στάδιο περιλαμβάνει την εμφιάλωση του προϊόντος που βρίσκεται σε δεξαμενές. Η εταιρία διαθέτει δύο(2) μηχανήματα εμφιάλωσης με συνολική δυνατότητα εμφιάλωσης έξη χιλιάδων (6.000) μπουκαλιών σε μια ώρα, με πλήρη λειτουργία και των δύο.

Στο έκτο στάδιο έχουμε την συσκευασία των φιαλών. Χρησιμοποιούνται μηχανήματα για την επικόλληση της ετικέτας και μηχανήματα περιτύλιξης παλετών.

Στο έβδομο στάδιο έχουμε την αποθήκευση του προϊόντος .
Το τελευταίο στάδιο είναι η εμπορία και διάθεση του προϊόντος.

ΔΙΑΓΡΑΜΜΑ ΠΑΡΑΓΩΓΙΚΗΣ ΡΟΗΣ

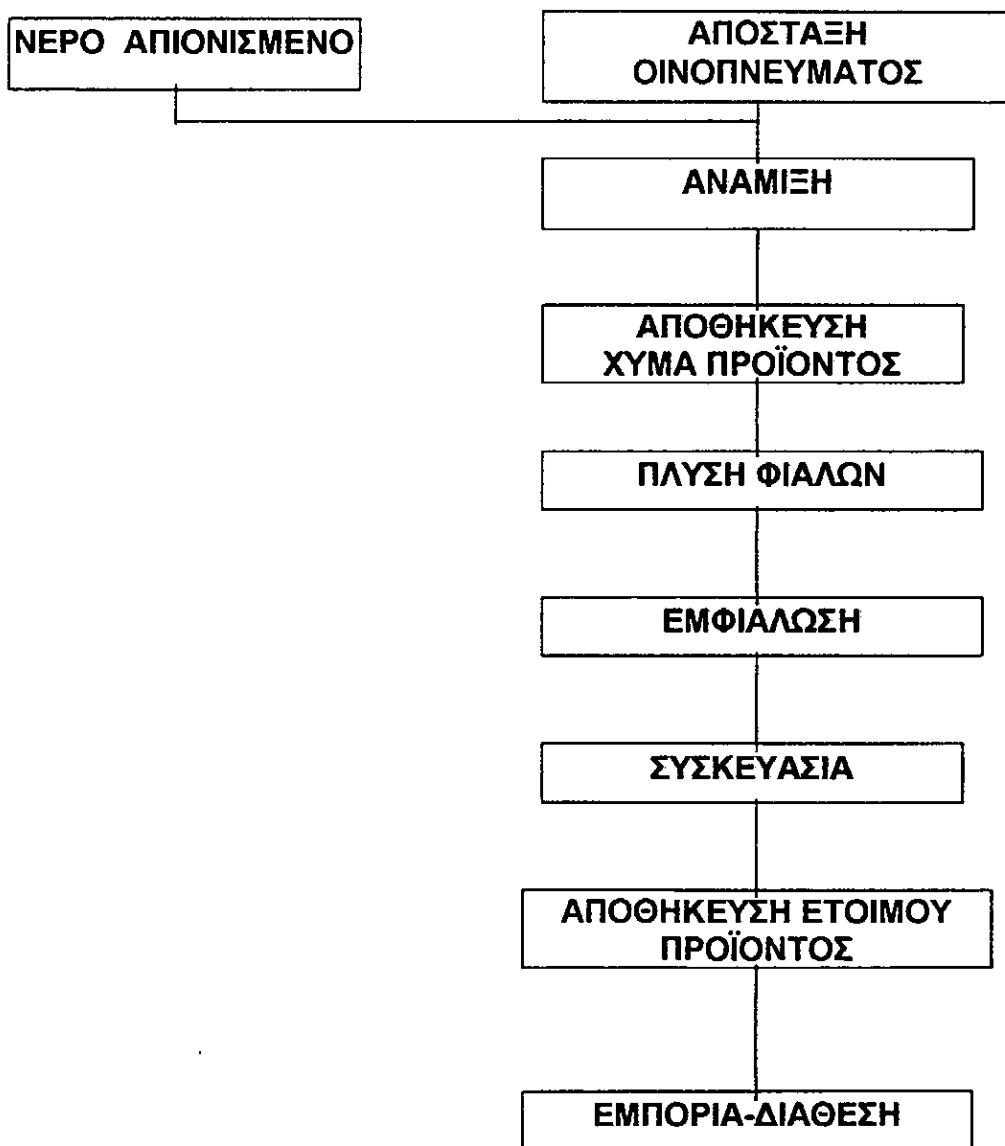

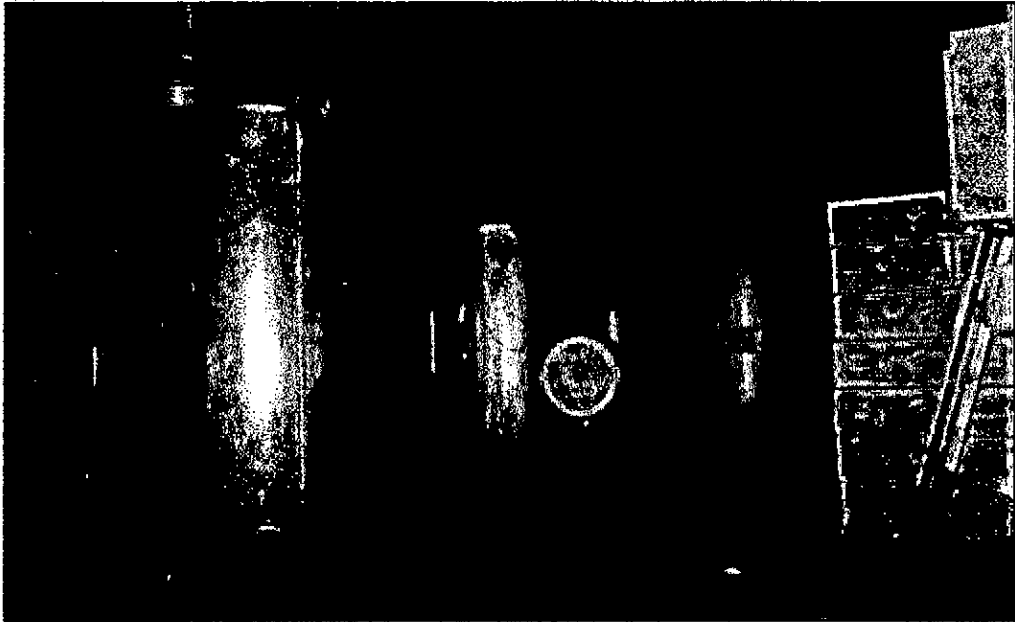

Δεξαμενές αποθήκευσης.

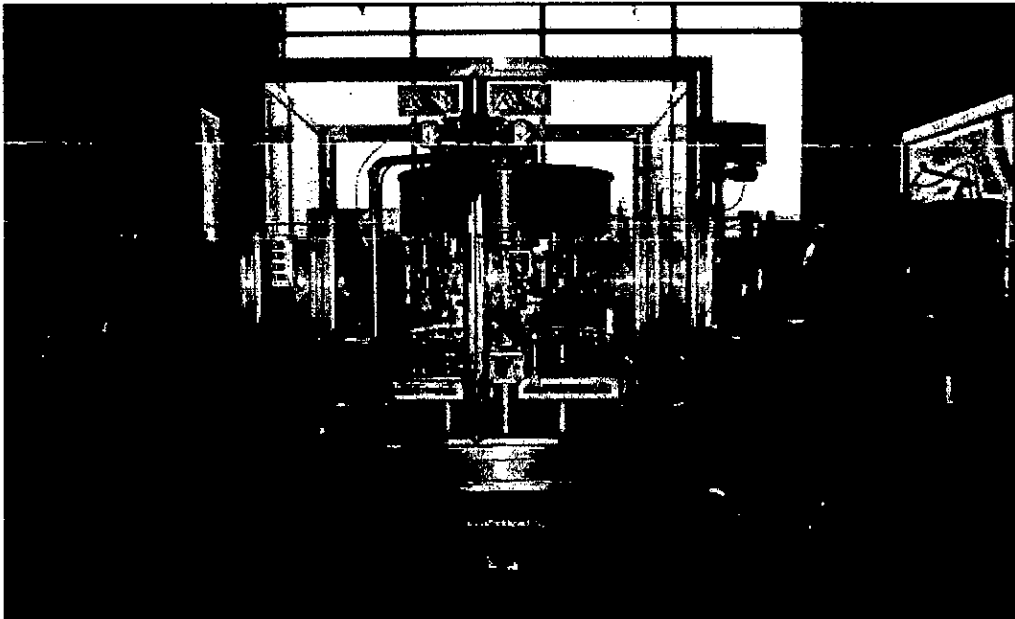

Γεμιστικό μηχάνημα.

5.1.5 ΕΡΓΑΤΙΚΟ ΔΥΝΑΜΙΚΟ

Βαθμός απασχόλησης εξοπλισμού και εγκαταστάσεων

Η επιχείρηση έχει μία βάρδια στην παραγωγή η οποία είναι κανονικά οκτώ(8) ώρες κάθε πρωί. Στην διάρκεια αυτής της βάρδιας οι εγκαταστάσεις και οι μηχανές απασχολούνται 100%, οι δε μηχανές δεν σταματούν καθόλου την λειτουργία τους. Ετησίως ο βαθμός απασχόλησης των εγκαταστάσεων και μηχανημάτων είναι περίπου 90%.

Αριθμός απασχολούμενων

Η επιχείρηση απασχολεί σήμερα έντεκα(11) άτομα με σχέση εξαρτημένης εργασίας. Στην παραγωγική διαδικασία απασχολούνται επτά(7) εξειδικευμένοι εργάτες και εργάτριες, ενώ στην διανομή των προϊόντων απασχολούνται δύο(2) οδηγοί. Για τις ανάγκες του λογιστηρίου και των οικονομικών υπηρεσιών η εταιρία απασχολεί δύο (2) άτομα-λογιστές.

Όπως έχει αναφερθεί, το διοικητικό προσωπικό της επιχείρησης αποτελείται από τέσσερα (4) άτομα, τον Παναγιώτη Πιλαβά, τους Νικόλαο και Περικλή Πιλαβά, και την Ελευθερία Πιλαβά.

5.1.6 ΟΙΚΟΝΟΜΙΚΑ ΣΤΟΙΧΕΙΑ

Οικονομική πορεία της επιχείρησης

Η εξέλιξη του κύκλου εργασιών και των αντίστοιχων εξαγωγών τα τελευταία χρόνια έχει ως εξής:

Χρονολογία	Κύκλος Εργασιών	Πωλήσεις Εξωτερικού
1994	553.533.000.δρχ.	106.672.000.δρχ.
1995	565.039.000.δρχ.	122.429.000.δρχ.
1996	678.605.000.δρχ.	140.672.000.δρχ.
1997	843.295.000.δρχ.	168.448.000.δρχ.
1998	848.359.000.δρχ.	204.610.000.δρχ.

Πρέπει να επισημανθεί ότι οι πωλήσεις εξωτερικού γίνονται με τιμή μονάδος κατά πολύ χαμηλότερη της αντίστοιχης των πωλήσεων εξωτερικού και κατά συνέπεια η άνοδος των πωλήσεων της επιχείρησης, αν εκφρασθεί σε ποσότητες πωλούμενων προϊόντων, είναι περισσότερο εντυπωσιακή.

Ακόμη από άποψη ποσοτήτων, οι ποσότητες των εξαγόμενων υπερτερούν εκείνων που διατίθενται στην εσωτερική Αγορά.

ΑΝΑΛΥΣΗ ΙΣΟΛΟΓΙΣΜΩΝ

Η παρακάτω ανάλυση αναφέρεται στους κυριότερους λογαριασμούς των δύο τελευταίων χρόνων .

	1997	1998
Γενικό σύνολο Ενεργητικού	753.006.028 δρχ	737.687.199 δρχ
Σύνολο Υποχρεώσεων	435.601.725 δρχ	418.277.072 δρχ
Κύκλος εργασιών	843.295.132 δρχ	802.431.890 δρχ
Καθαρά αποτελέσματα χρήσης	81.878.091 δρχ	76.556.041 δρχ

	1997	1998
Καθαρά αποτελέσματα χρήσης	81.878.091 δρχ	76.556.041 δρχ
Υπόλοιπο κερδών προηγ. χρήσης	3.535.787 δρχ	4.980.289 δρχ
Μείον φόρο εισοδήματος	31.933.897 δρχ	29.567.791 δρχ
Καθαρά κέρδη	53.479.981 δρχ	51.968.539 δρχ

Από τους παραπάνω πίνακες βγαίνουν τα ακόλουθα συμπεράσματα :

- Το πρώτο είναι ότι οι κυριότεροι λογαριασμοί παρουσιάζουν μια μικρή κάμψη τον τελευταίο χρόνο .
- Το δεύτερο είναι , ότι παρά την κάμψη , τα καθαρά κέρδη του 1998 είναι περισσότερα από το 1997 . Αυτό οφείλεται στο γεγονός ότι ο φόρος εισοδήματος κατά το 1998 ήταν μικρότερος και ότι το υπόλοιπο κερδών από προηγούμενη χρήση είναι μεγαλύτερο από το 1997 .

ΚΟΣΤΟΣ ΜΗΧΑΝΟΛΟΓΙΚΟΥ ΕΞΟΠΛΙΣΜΟΥ

ΜΗΧΑΝΗΜΑΤΑ

ΑΞΙΑ ΚΤΗΣΕΩΣ

Ανοξειδωτες δεξαμενές	292.000 δρχ.
Αποστακτήρες	1.335.000 δρχ.
Σφραγιστικό φιαλών	187.000 δρχ.
Γεμιστικό μινιατούρας	135.000 δρχ.
Ηλεκτρικές αντλίες	168.000 δρχ.
Γεμιστικό έξη(6) μπουκαλιών	84.000 δρχ.
Μίξερ	290.000 δρχ.
Αποσκληριντής νερού	148.000 δρχ.
Ηλεκτρονική πλάστιγγα	735.000 δρχ.
Γεμιστικό δεξαμενών	500.000 δρχ.
Φίλτρα με αντλία	1.636.000 δρχ.
Χειράμαξες	131.000 δρχ.
Ηλεκτρικό κλάρκ	400.000 δρχ.
Περονοφόρο ανυψωτικό όχημα	4.785.000 δρχ.
Απιονιστής	1.014.000 δρχ.
Πλυντήριο δαμιζάνων	675.000 δρχ.
Δεξαμενές πλαστικές	312.000 δρχ.

Πιεστικό συγκρότημα	455.000 δρχ.
Σφραγιστικό φιαλών	405.000 δρχ.
Γεμιστικό με φίλτρο και αντλία	968.000 δρχ.

ΚΟΣΤΟΣ ΠΑΡΑΓΩΓΗΣ

Για το **1997** το κόστος παραχθέντων ήταν **616.319.172 δρχ**

Για το **1998** το κόστος παραχθέντων ήταν **619.624.304 δρχ**

Παρατηρείται δηλαδή, μία αύξηση του κόστους παραγωγής κατά το 1998 γεγονός που μπορεί να οφείλεται σε διάφορους παράγοντες. Ένας παράγοντας μπορεί να ήταν η αύξηση του κόστους προμήθειας των πρώτων υλών.

Για το **1997** το κόστος πωληθέντων ήταν **627.981.363 δρχ**

Για το **1998** το κόστος πωληθέντων ήταν **578.277.129 δρχ**

ΠΩΛΗΣΕΙΣ

Ανάλυση πωλήσεων για το 1997.

Πωλήσεις εσωτερικού	
Πωλήσεις προϊόντων εσωτερικού χονδρική	697.647.089 δρχ.
Επιστροφές πωλήσεων χονδρικής	5.534.277 δρχ.
Εκπτώσεις πωλήσεων χονδρικής	19.351.893 δρχ.
Καθαρές πωλήσεις προϊόντων χονδρικής	672.760.959 δρχ.
Πωλήσεις προϊόντων λιανικής	1.730.968 δρχ.
ΣΥΝΟΛΟ ΚΑΘΑΡΩΝ ΠΩΛΗΣΕΩΝ ΕΣΩΤΕΡΙΚΟΥ	674.491.927 δρχ.

Πωλήσεις προϊόντων εξωτερικού	
Πωλήσεις προϊόντων χονδρικής	183.240.803 δρχ.
Εκπτώσεις πωλήσεων χονδρικής εξωτερικού	14.792.527 δρχ.
ΚΑΘΑΡΕΣ ΠΩΛΗΣΕΙΣ ΕΞΩΤΕΡΙΚΟΥ	168.448.276 δρχ.

ΣΥΝΟΛΟ ΚΑΘΑΡΩΝ ΠΩΛΗΣΕΩΝ ΕΣΩΤΕΡΙΚΟΥ	674.491.927 δρχ.
ΚΑΘΑΡΕΣ ΠΩΛΗΣΕΙΣ ΕΞΩΤΕΡΙΚΟΥ	168.448.276 δρχ.
ΣΥΝΟΛΟ ΚΑΘΑΡΩΝ ΠΩΛΗΣΕΩΝ ΠΡΟΪΟΝΤΩΝ	842.940.203 δρχ.

Ανάλυση πωλήσεων για το 1998.

Πωλήσεις εσωτερικού	
Πωλήσεις προϊόντων εσωτερικού χονδρικές	650.656.751.δρχ.
Επιστροφές πωλήσεων χονδρικών προϊόντων	6.402.698.δρχ.
Εκπτώσεις πωλήσεων χονδρικών προϊόντων	28.787.513.δρχ.
Καθαρές πωλήσεις εσωτερικού χονδρική	615.466.540.δρχ.
Πωλήσεις προϊόντων λιανικής εσωτερικού	1.412.160.δρχ.
ΣΥΝΟΛΟ ΚΑΘΑΡΩΝ ΠΩΛΗΣΕΩΝ ΕΣΩΤΕΡΙΚΟΥ	616.878.700 δρχ.

Πωλήσεις εξωτερικού	
Πωλήσεις προϊόντων κατ/τα αφορολόγητων ειδών	122.125.324.δρχ.
Εκπτώσεις πωλήσεων κατ/τα αφορολόγητων ειδών	15.458.816.δρχ.
Πωλήσεις προϊόντων σε χώρες της Ε.Ε.	62.245.306.δρχ.
Εκπτώσεις πωλήσεων σε χώρες Ε.Ε.	345.460.δρχ.
Πωλήσεις προϊόντων Απασχόλησης	8.706.840.δρχ.
Επιστροφές πωλήσεων προϊόντων Απασχόλησης	1.276.320.δρχ.
Πωλήσεις προϊόντων εξαγωγής	10.891.278.δρχ.
ΣΥΝΟΛΟ ΚΑΘΑΡΩΝ ΠΩΛΗΣΕΩΝ ΕΞΩΤΕΡΙΚΟΥ	186.888.152 δρχ.

ΣΥΝΟΛΟ ΚΑΘΑΡΩΝ ΠΩΛΗΣΕΩΝ ΕΣΩΤΕΡΙΚΟΥ	616.878.700 δρχ.
ΣΥΝΟΛΟ ΚΑΘΑΡΩΝ ΠΩΛΗΣΕΩΝ ΕΞΩΤΕΡΙΚΟΥ	186.888.152 δρχ.
ΣΥΝΟΛΟ ΚΑΘΑΡΩΝ ΠΩΛΗΣΕΩΝ ΠΡΟΪΟΝΤΩΝ	803.766.852 δρχ

Συγκριτικός πίνακας πωλήσεων για τα έτη 1997 και 1998.

ΠΩΛΗΣΕΙΣ	1998	1997
ΚΑΘΑΡΕΣ ΠΩΛΗΣΕΙΣ ΕΣΩΤΕΡΙΚΟΥ	616.878.700.δρχ	674.491.927.δρχ
Κατ/τα αφορολογητών ειδών	106.666.508.δρχ	100.421.406.δρχ
Χώρες Ευρωπαϊκής Ένωσης	61.899.846.δρχ	50.119.990.δρχ
Τρίτες χώρες	10.891.278.δρχ	6.192.000.δρχ
Λοιποί	7.430.520.δρχ	11.714.880.δρχ
ΚΑΘΑΡΕΣ ΠΩΛΗΣΕΙΣ ΕΞΩΤΕΡΙΚΟΥ	186.888.152.δρχ	168.448.276.δρχ
ΣΥΝΟΛΟ ΚΑΘΑΡΩΝ ΠΩΛΗΣΕΩΝ	803.766.852 δρχ	842.940.203 δρχ

ΑΝΑΛΥΣΗ ΕΞΑΓΩΓΩΝ

Εξαγωγές 1997

I. Σε Ευρωπαϊκή Ένωση

A) Γερμανία

Κωνσταντίνου Κ.	467.469 δρχ	
Γκανίτης Ανδρέας	476.370 δρχ	
Νικολάου GERB GMBH	14.354.862 δρχ	
Σαματής KG	1.601.566 δρχ	
Μικρούλης Αθανάσιος	7.358.079 δρχ	
Olympus Lebensmittel GMBH	12.641.734 δρχ	
Αποστολάκης Θωμάς	1.942.302 δρχ	
Μπονώσης Φώτιος	1.400.223 δρχ	
Kranos Import GMBH	446.550 δρχ	
Gero Handelgesellschaft mbh	1.004.029 δρχ	
Yeger GMBH	732.811 δρχ	
Ντζανής Δημήτριος	340.137 δρχ	
Zois Spiridon	519.654 δρχ	
	43.267.786 δρχ	43.267.786 δρχ

B) Βέλγιο

Αλεξόπουλος Γ. & Ι.	2.238.637 δρχ	2.238.637 δρχ
---------------------	----------------------	----------------------

Γ) Ολλανδία

Aquavale Europa Catering	2.916.519 δρχ	2.916.519 δρχ
--------------------------	----------------------	----------------------

Δ) Αγγλία

Trade Dan UK LTD	778.435 δρχ	778.435 δρχ
------------------	--------------------	--------------------

E) Αυστρία

Gero Grosshandel GMBH	918.616 δρχ	918.616 δρχ
-----------------------	--------------------	--------------------

II. Λοιπές χώρες

A) Μαυροβούνιο

Sea Horse Bar	1.392.000 δρχ	1.392.000 δρχ
---------------	----------------------	----------------------

B) Κύπρος

Vasyalko CO LTD	4.800.000 δρχ	4.800.000 δρχ
-----------------	----------------------	----------------------

III. Διάφοροι

A) Καταστήματα αφορ/των ειδών	100.421.406 δρχ	100.421.406 δρχ
--------------------------------------	------------------------	------------------------

B) Λοιποί

Τσουκάτος ΕΠΕ	614.520 δρχ	
Όλυμπος ΕΠΕ	5.215.800 δρχ	
Ιονική ΑΕΕ	3.540.000 δρχ	
Bantmar ΑΕ	967.200 δρχ	
Τσουκάτος Γεώργιος	673.920 δρχ	
Aquila Maritime SA	72.000 δρχ	
Παντροφοδοτική ΕΠΕ	488.640 δρχ	

ΠΙΛΑΒΑΣ Α.Ε.

ΠΕΝΤΑΣ Γενική Τροφοδοτική ΕΠΕ	40.200 δρχ	
ΕΛΛΣΥΠ Γενική τροφοδοτική ΕΠΕ	102.600 δρχ	
	11.714.880 δρχ	11.714.880 δρχ

ΣΥΝΟΛΟ ΚΑΘΑΡΩΝ ΠΩΛΗΣΕΩΝ ΕΞΩΤΕΡΙΚΟΥ 168.448.282 δρχ

Εξαγωγές 1998

I. Καταστήματα αφορ/των ειδών **106.666.508 δρχ** **106.666.508 δρχ**

II. Σε Ευρωπαϊκή Ένωση

A) Γερμανία

Γκανίτης Ανδρέας	1.123.101 δρχ	
Νικολάου GERB GMBH	13.513.170 δρχ	
Σταματής KG	2.962.519 δρχ	
Μικρούλης Αθανάσιος	10.926.659 δρχ	
Olympos Lebensmittel GMBH	8.280.559 δρχ	
Μπονώσης Φώτιος KG	1.191.811 δρχ	
Kranos Import GMBH	948.082 δρχ	
Gero Handelgesellschaftmbh	611.350 δρχ	
Κωνσταντίνου Κ.	375.797 δρχ	
Vegep GMBH	5.209.842 δρχ	
Ζώης Σπυριδών	3.810.854 δρχ	
Mediterranean Y & T GMBH	4.240.371 δρχ	
Polychronidis Handels GMBH	2.087.870 δρχ	
Pella Lebensmittel GMBH	1.094.118 δρχ	
Παππάς Νικόλαος	375.797 δρχ	
Sun Connections - B.Kirschke & D	99.169 δρχ	
Fournaris Import-Export Handel	1.979.818 δρχ	
Vidalakis Anastasios	277.768 δρχ	
Tsilifis Nikolaos	646.946 δρχ	
	59.755.601 δρχ	59.755.601 δρχ

B) Αυστρία

Alexandros Import-Export GMBH	202.877 δρχ	
Gero Grosshandel GMBH	481.476 δρχ	
	684.353 δρχ	684.353 δρχ

Γ) Βέλγιο

Αλεξόπουλος Γ. & Ι.	763.673 δρχ	
Alexoroulos SA	696.219 δρχ	
	1.459.892 δρχ	1.459.892 δρχ

III. Λοιπές χώρες

A) Κύπρος

Vasyalko CO LTD	4.229.880 δρχ	
-----------------	---------------	--

ΠΙΛΑΒΑΣ Α.Ε.

Harts International Retailers 1.588.435 δρχ
5.818.315 δρχ 5.818.315 δρχ

B) Σκόπια

Tutun A.D.Skorje **5.072.963 δρχ 5.072.963 δρχ**

V. Τροφοδοσία πλοίων εξωτερικού

Ιονική ΑΕΕ 6.199.200 δρχ
Bantmar ΑΕ 564.000 δρχ
Τσουκάτος ΕΠΕ 1.235.520 δρχ
Τροφομάρ ΑΕ 440.880 δρχ
Τροφοδοτική Πατρών ΕΠΕ 267.240 δρχ
Μείον επιστροφή πωλήσεων - 1.276.320 δρχ
7.430.520 δρχ 7.430.520 δρχ

ΣΥΝΟΛΟ ΚΑΘΑΡΩΝ ΠΩΛΗΣΕΩΝ ΕΞΩΤΕΡΙΚΟΥ 186.888.152 δρχ

5.1.7. ΣΥΝΕΝΤΕΥΞΗ ΜΕ ΤΟΝ ΚΥΡΙΟ ΝΙΚΟΛΑΟ ΠΙΛΑΒΑ, ΑΝΤΙΠΡΟΕΔΡΟ ΤΗΣ ΕΤΑΙΡΙΑΣ " ΠΟΤΟΠΟΙΪΑ ΠΙΛΑΒΑ Α.Β.Ε.Ε." .

Η ποτοποιία Πιλαβάς Α.Β.Ε.Ε. ιδρύθηκε το 1994 και αποτελεί συνέχεια της ατομικής επιχείρησης του Παναγιώτη Πιλαβά, η οποία ιδρύθηκε το 1976. Από το 1976 μέχρι σήμερα η ατομική επιχείρηση του Παναγιώτη Πιλαβά αναπτύχθηκε σταθερά, πραγματοποιώντας συνεχείς επενδύσεις που αποσκοπούσαν στην αύξηση της ποσότητας παραγωγής αλλά και στην βελτίωση της παραγωγικότητας και κυρίως της ποιότητας των παραγόμενων προϊόντων.

Η εταιρία το 1989 εγκαταστάθηκε στις σημερινές ιδιόκτητες κτιριακές εγκαταστάσεις στην περιοχή Ακταίο Πατρών.

Η εταιρία σήμερα παράγει τρία (3) είδη αλκοολούχων ποτών: ούζο, μπράντυ, και ηδύποτα(λικέρ), τα οποία και πωλεί σε διάφορες συσκευασίες ανάλογα με την ποσότητα του περιεχομένου ή την εμφάνιση της φιάλης. Πρέπει να τονιστεί ότι το ούζο πωλείται σε 16 διαφορετικές συσκευασίες ενώ το μπράντυ και το λικέρ πωλούνται σε 10 διαφορετικές συσκευασίες.

Ειδικότερα ότι αφορά τις πρώτες ύλες που χρησιμοποιούνται για την παραγωγή ούζου είναι το καθαρό οινόπνευμα (αιθυλική αλκοόλη) και το απόσταγμα. Επίσης χρησιμοποιούνται βοηθητικές ύλες όπως ζάχαρη, φυσικό ANETOL, καθώς και νερό αποσκληρωμένο. Η προμήθεια πρώτης ύλης γίνεται από την περιοχή της Πάτρας όπου υπάρχει επάρκεια. Το απόσταγμα προέρχεται από καθαρό οινόπνευμα μετά από κατάλληλη επεξεργασία σε αποστακτήρες αφού προστεθεί αποσκληρωμένο νερό καθώς και τα κατάλληλα αρωματικά φυτά όπως μάραθος, γλυκάνισο κ.λ.π. σε κατάλληλες αναλογίες. Η παρασκευή του αποστάγματος γίνεται εντός της παραγωγικής λειτουργίας της εταιρίας μας.

Σε ότι αφορά το τσίπουρο οι πρώτες ύλες για την παραγωγή του είναι το οινόπνευμα και τα στέμφυλα. Όλες οι υπόλοιπες βοηθητικές ύλες είναι παρεμφερείς με εκείνες του ούζου.

Σχετικά με το κόστος των πρώτων υλών, όπως είναι γνωστό, η παραγωγή αλκοολούχων ποτών επιβαρύνεται πέρα των άλλων και από τον φόρο στην κατανάλωση του καθαρού οινοπνεύματος που χρησιμοποιείται στην παραγωγή τους. Αντίθετα δεν επιβάλλεται φόρος στο καθαρό οινόπνευμα για την παραγωγή ποτών που εξάγονται και στην συγκεκριμένη περίπτωση του ούζου και του τσίπουρου που προορίζονται για εξαγωγές. Έτσι στον υπολογισμό του κόστους των πρώτων υλών έχουμε δύο(2) τιμές υπολογισμού και συγκεκριμένα 235δρχ/kgf οινοπνεύματος για τα προϊόντα εξαγωγής και 2130δρχ/kgf για τα προϊόντα εγχώριας κατανάλωσης.

Τα στάδια παραγωγής ούζου και τσίπουρου είναι:

Απόσταξη-Αποσκλήρυνση ύδατος-Παραγωγή σιροπιού ζάχαρης -Αντληση-Μεταφορά υγρών-Μείξη υγρών-Προσθήκη αρωματικών Διάγνωση περιεχομένου-Εμφιάλωση.

Η επιχείρηση μας ετοιμάζεται να κάνει μια νέα επένδυση ύψους 350.000.000.δρχ

Η χρηματοδότηση της συνολικής επένδυσης πρόκειται να γίνει σύμφωνα με τα προβλεπόμενα στις διατάξεις του νόμου 2601/98 και ειδικότερα το 40% θα είναι κεφάλαια της επιχείρησης περίπου 140.000.000δρχ, το 30% θα είναι ξένα μακροπρόθεσμα(τραπεζικά δάνεια) κεφάλαια περίπου 105.000.000.δρχ

,και το υπόλοιπο 30% θα επιχορηγηθεί από το κράτος σύμφωνα με τον νόμο 2601/98 με περίπου 105.000.000.δρχ.

Σκοπός της νέας επένδυσής μας είναι η ικανοποίηση της ζήτησης των προϊόντων μας αφού η υφιστάμενη μονάδα λόγω ανεπάρκειας χώρου δεν μπορεί να την ικανοποίηση, την ζήτηση. Η νέα μονάδα θα παράγει ούζο με το ίδιο σήμα και την ίδια παραγωγική συνταγή όπως και η τωρινή επιχείρηση και κατά συνέπεια δεν θα αντιμετωπίσουμε πρόβλημα διείσδυσής της στην αγορά. Αντίθετα θα καταστεί δυνατός ο επιμερισμός των παραγόμενων προϊόντων στις δύο (2) μονάδες μας , ώστε στην νεοϊδρυόμενη να παράγεται κυρίως ούζο και κατά δεύτερο λόγο τσίπουρο, σε αντίθεση με την παλαιά μονάδα η οποία θα συνεχίζει να παράγει και άλλα προϊόντα.

Οι προοπτικές εξέλιξης της επιχείρησής μας είναι θετικές. Γενικότερα στην αγορά αλκοολούχων ποτών σημειώνονται τα τελευταία δύο-τρία χρόνια τάσεις σταθεροποίησης και αναδιάταξης στην διάρθρωση της κατανάλωσής τους.

Έτσι, υψηλή παραμένει η κατανάλωση ούζου με στάσιμη όμως τάση. Οι ενδείξεις για την παραγωγή ούζου καθώς και για την διεύρυνση την εξαγωγών του είναι θετικές. Επίσης σχετική αύξηση αναμένεται στην παραγωγή τυποποιημένου τσίπουρου μετά την είσοδο νέων μικρών επιχειρήσεων στο χώρο.

Επιπλέον μια ενδιαφέρουσα εξέλιξη που παρουσιάζεται στην διάθεση των αλκοολούχων ποτών είναι το αυξημένο μερίδιο της λεγόμενης "ζεστής αγοράς", δηλαδή

Η αγορά ποτών από το λιανεμπόριο και η κατανάλωση τους στο σπίτι σε βάρος του "κρύου " τμήματος της αγοράς (κατανάλωση επί τόπου). Η μεταστροφή αυτή μπορεί να αποδοθεί , τόσο στους χαμηλούς ρυθμούς αύξησης του εισοδήματος όσο και στο γεγονός ότι η προμήθεια ποτών από φθηνές πηγές όπως τα Σούπερ-Μάρκετ, αμβλύνει

την αύξηση του κόστους της κατανάλωσης που έχει επιφέρει η υψηλότερη φορολογία τους. Ακόμα οι εισαγωγές αλκοολούχων ποτών στην χώρα μας παρουσίας ανοδική τάση μέχρι το1993. Από το 1994 όμως και μετά φαίνεται ότι έχουν σταθεροποιηθεί σε χαμηλότερα επίπεδα περίπου 20 εκατ. λίτρων αιθυλικής αλκοόλης.

Τέλος πρέπει να τονισθεί ότι οι εξαγωγές αποτελούν μια φυσιολογική διέξοδο στην στασιμότητα της ζήτησης .Ιδιαίτερος δυναμισμός παρατηρείται στις εξαγωγές ούζου και μπράντυ. Η επιτυχημένη πορεία των εξαγωγών που έχει καταγραφεί τα τελευταία χρόνια και η επέκτασή τους σε χώρες εκτός Ευρωπαϊκής Ένωσης μπορούν να αποτελέσουν την βάση ορθολογισμού της παραγωγικής δομής και των δικτύων διανομής μικρών και μεσαίων επιχειρήσεων και να εξασφαλίσουν την επιβίωσή τους.

5.2 ΔΟΥΡΟΣ Α.Ε.

ΒΙΟΜΗΧΑΝΙΑ ΚΑΙ ΕΜΠΟΡΙΑ ΕΤΟΙΜΩΝ
ΕΝΔΥΜΑΤΩΝ

5.2.1. ΓΕΝΙΚΑ ΣΤΟΙΧΕΙΑ

ΕΠΩΝΥΜΙΑ : ΔΟΥΡΟΣ-ΒΙΟΜΗΧΑΝΙΑ ΚΑΙ ΕΜΠΟΡΙΑ ΕΤΟΙΜΩΝ ΕΝΔΥΜΑΤΩΝ

ΝΟΜΙΚΗ ΜΟΡΦΗ : ΑΝΩΝΥΜΟΣ ΕΤΑΙΡΙΑ

ΑΝΤΙΚΕΙΜΕΝΟ ΕΡΓΑΣΙΩΝ : ΒΙΟΜΗΧΑΝΙΑ ΚΑΙ ΕΜΠΟΡΙΑ ΕΤΟΙΜΩΝ ΕΝΔΥΜΑΤΩΝ

ΕΔΡΑ : ΜΑΡΑΓΚΟΠΟΥΛΟΥ 80 - ΠΑΤΡΑ

ΕΤΟΣ ΙΔΡΥΣΗΣ : 1971

5.2.1 ΣΥΝΤΟΜΟ ΙΣΤΟΡΙΚΟ

Η βιομηχανία Δούρος έχει τις ρίζες της στην δεκαετία του '60. Στις 14 Ιουλίου 1965 ιδρύθηκε η ομόρρυθμος εταιρία "ΝΙΚΟΛΑΟΣ ΘΕΟΔΩΡΟΥ ΔΟΥΡΟΣ ΚΑΙ ΑΔΕΛΦΟΙ" στην οδό Μαραγκοπούλου στην Πάτρα. Στις 3 Απριλίου 1969 ιδρύεται η ομόρρυθμος εταιρία "ΘΕΟΔΩΡΟΣ ΝΙΚΟΛΑΟΥ ΔΟΥΡΟΣ ΚΑΙ ΥΙΟΙ" στην οδό Μαραγκοπούλου 80.

Από την συγχώνευση των δύο αυτών επιχειρήσεων προήλθε στις 29 Μαΐου 1971 η ανώνυμος εταιρία "ΔΟΥΡΟΣ-ΒΙΟΜΗΧΑΝΙΑ ΚΑΙ ΕΜΠΟΡΙΑ ΕΤΟΙΜΩΝ ΕΝΔΥΜΑΤΩΝ". Έδρα της εταιρίας είναι η οδός Μαραγκοπούλου 80 στην Πάτρα.

Η διάρκεια της ορίστηκε στα 75 χρόνια από την ημέρα της νομίμου δημοσιεύσεως του καταστατικού της στο Δελτίο Ανωνύμων Εταιριών και Εταιριών Περιορισμένης Ευθύνης, της Εφημερίδας της Κυβερνήσεως.

Κύριοι μέτοχοι της επιχείρησης είναι οι ακόλουθοι:

- Νικόλαος Δούρος
- Παναγιώτης Δούρος
- Ανδρέας Δούρος
- Θεόδωρος Δούρος .

5.2.3. ΣΚΟΠΟΣ ΤΗΣ ΕΤΑΙΡΙΑΣ

Σκοπός της ΔΟΥΡΟΣ Α.Ε. είναι

- Η κατασκευή και εμπορία ετοίμων ενδυμάτων .
- Η άσκηση οποιασδήποτε παρόμοιας εργασίας .
- Η συμμετοχή σε υπάρχουσες νεοϊδρυθείσες εμπορικές και βιομηχανικές εταιρίες συναφούς ή παρομοίου σκοπού .
- Η αντιπροσώπευση οίκων εσωτερικού και εξωτερικού .

5.2.4 ΕΡΓΑΤΙΚΟ ΔΥΝΑΜΙΚΟ

Η επιχείρηση απασχολεί συνολικά 140 άτομα από τους οποίους οι 50 είναι υπάλληλοι και οι 90 εργάτες .

5.2.5 ΠΑΡΑΓΩΓΙΚΗ ΔΙΑΔΙΚΑΣΙΑ

Πρώτη ύλη είναι το νήμα το οποίο εισάγεται από την Αίγυπτο και την Ιταλία. Στη συνέχεια γίνεται η πλοκή του νήματος, δηλαδή η δημιουργία του υφάσματος. Ακολουθεί η βαφή του υφάσματος. Η εταιρία δεν έχει δικά της βαφεία, οπότε δίνει το ύφασμα για βαφή σε εξωτερικούς συνεργάτες. Το ύφασμα, βαμμένο, επιστρέφεται στο εργοστάσιο όπου γίνεται ο σχεδιασμός και η κοπή του. Αφού κοπεί το ύφασμα στα καθορισμένα μεγέθη μεταφέρεται στο ραφείο. Η παραγωγική διαδικασία συνεχίζεται με το σιδέρωμα των έτοιμων ενδυμάτων.

Ακολουθεί το στάδιο της συσκευασίας. Μετά το στάδιο αυτό γίνεται αυστηρός έλεγχος την απομάκρυνση των προϊόντων που δεν ανταποκρίνονται στις προκαθορισμένες προδιαγραφές της εταιρίας. Τέλος τα προϊόντα αποθηκεύονται για μικρό χρονικό διάστημα μέχρι να προωθηθούν στην αγορά.

Διάγραμμα παραγωγικής ροής.



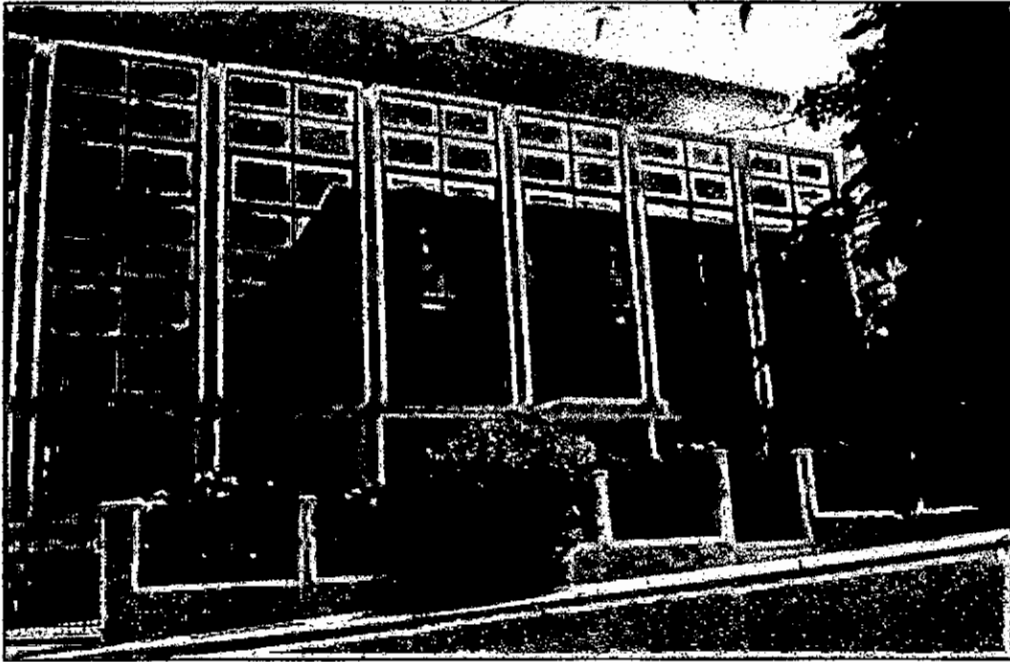

Οι διοικητικές εγκαταστάσεις της ΔΟΥΡΟΣ Α.Ε.

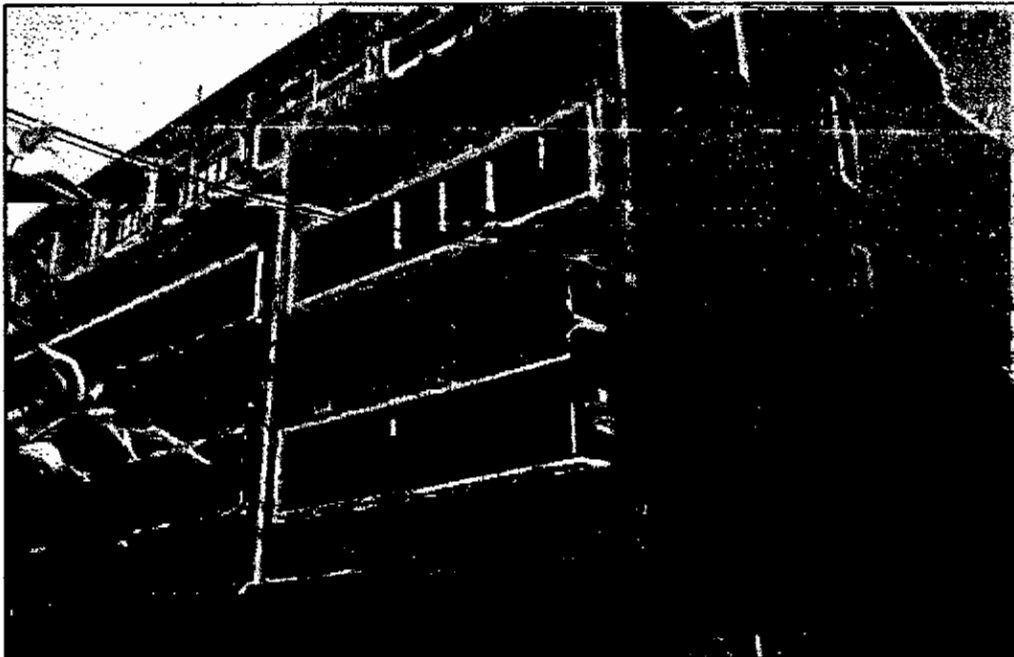

Το εργοστάσιο στην Πάτρα.

5.2.6 ΚΟΙΝΩΝΙΚΗ ΠΟΛΙΤΙΚΗ

Η κοινωνική πολιτική της ΔΟΥΡΟΣ Α.Ε. επικεντρώνεται σε τρία βασικά σημεία :

- Το πρώτο είναι ότι το μεγαλύτερο μέρος του εργατικού της δυναμικού κατοικεί στη γύρο περιοχή. Έτσι η εταιρία συμβάλλει μέχρι ενός βαθμού στην οικονομική ανάπτυξη της περιοχής.
- Το δεύτερο σημείο είναι ότι η εταιρία εδώ και τέσσερα χρόνια έχει καθιερώσει το επτάωρο εργασίας. Αυτή είναι μια πρωτοποριακή εξέλιξη στο Ελληνικό χώρο και η εταιρία αυτή είναι, αν όχι η πρώτη, μία από τις πρώτες που εφαρμόζει αυτό το μέτρο.
- Τέλος το τρίτο σημείο, το οποίο είναι συνέπεια του προηγούμενου, είναι η αύξηση του προσωπικού.

5.2.7.ΟΙΚΟΝΟΜΙΚΑ ΣΤΟΙΧΕΙΑ

Ανάλυση ισολογισμών

Οι παρακάτω πίνακες παρουσιάζουν τους κυριότερους λογαριασμούς των ισολογισμών των ετών 1997 και 1998.

	1997	1998
Γενικό σύνολο ενεργητικού	2.309.032.921 δρχ	2.720.629.893 δρχ
Σύνολο υποχρεώσεων	809.761.087 δρχ	734.818.890 δρχ
Κύκλος εργασιών	2.680.919.429 δρχ	3.022.343.549 δρχ
Καθαρά αποτελέσματα χρήσης	198.614.621 δρχ	311.751.675 δρχ

Πωλήσεις.

	1997	1998
Πωλήσεις εσωτερικού	2.144.735.623 δρχ	2.417.874.839 δρχ
Πωλήσεις εξωτερικού	536.183.906 δρχ	604.468.710 δρχ
ΣΥΝΟΛΟ ΠΩΛΗΣΕΩΝ	2.680.919.529 δρχ	3.022.343.549 δρχ

Από το πίνακα βλέπουμε ότι οι πωλήσεις του 1998 παρουσιάζουν αύξηση κατά 341.424.020 δραχμές σε ποσοστό περίπου 12 %.



Η μπουτίκ της ΔΟΥΡΟΣ Α.Ε. στο εμπορικό κέντρο της Πάτρας.

Κέρδη προς διάθεση.

	1997	1998
Καθαρά αποτελέσματα χρήσης	198.614.621 δρχ	311.751.675 δρχ
Πλέον		
Κέρδη προηγούμενης χρήσης	46.165 δρχ	1.636.296 δρχ
Μείον		
Διαφορές φορολογικού ελέγχου προηγούμενων χρήσεων	27.804.869 δρχ	4.984.298 δρχ
Φόρο εισοδήματος	81.226.528 δρχ	103.361.406 δρχ
Λοιποί φόροι		4.381.116 δρχ
ΚΕΡΔΗ ΠΡΟΣ ΔΙΑΘΕΣΗ	89.629.389 δρχ	200.661.151 δρχ

Το σημαντικότερο στοιχείο που μας δίνει ο πίνακας, είναι η εντυπωσιακή αύξηση που παρουσιάζουν τα καθαρά κέρδη. Τα κέρδη αυξήθηκαν κατά 111.031.726 δρχ, που αυτό μεταφράζεται σε καθαρή αύξηση 123%! Αυτό οφείλεται κατά κύριο λόγο στη σημαντική αύξηση των πωλήσεων και κατά δεύτερο λόγο στην αύξηση κάποιων άλλων εσόδων εκμεταλλεύσεως.

Εξαγωγές .

Όπως είδαμε πιο πάνω τα έσοδα από τις εξαγωγές του 1997 ανήλθαν στα 536.183.906 δρχ και από τις εξαγωγές του 1998 στα 604.468.710 δρχ .

Οι κύριες χώρες στις οποίες η ΔΟΥΡΟΣ Α.Ε. εξάγει τα προϊόντα της είναι οι εξής :

- Χώρες Ευρωπαϊκής Ένωσης
 - Γαλλία
 - Ισπανία
 - Ολλανδία
 - Αυστρία
 - Γερμανία
- Ευρωπαϊκές χώρες εκτός Ε.Ε.
 - Κανάριοι Νήσοι
 - Μάλτα
 - Κύπρος
 - Ελβετία
- Μέση Ανατολή
 - Ηνωμένα Αραβικά Εμιράτα
 - Λίβανο
 - Σαουδική Αραβία
 - Κουβέιτ
 - Δημοκρατία της Υεμένης
- Αφρική
 - Αίγυπτος
 - Καμερούν
 - Νότια Αφρική
- Άπω Ανατολή
 - Χονγκ Κονγκ
 - Ταϊβάν
 - Ιαπωνία

Από όλες τις παραπάνω χώρες η πιο σημαντική αγορά για την ΔΟΥΡΟΣ Α.Ε. είναι η Γαλλία η οποία απορροφά ένα μεγάλο μέρος από τις εξαγωγές .

5.2.8 ΠΡΟΟΠΤΙΚΕΣ ΓΙΑ ΤΟ ΜΕΛΛΟΝ .

Το μόνο που μπορούμε να αναφέρουμε είναι ότι μέσα στους επόμενους μήνες η ΔΟΥΡΟΣ Α.Ε. μπαίνει στο χρηματιστήριο .

Σημείωση:

Δυστυχώς γι' αυτή την επιχείρηση δεν μπορέσαμε να συγκεντρώσουμε περισσότερα στοιχεία ούτε καταφέραμε να πάρουμε συνέντευξη από κάποιον από τους ιδρυτές της.

Ο λόγος ήταν το φόρτο εργασίας που υπήρχε εκείνη την περίοδο.

Και γι' αυτό στηριχθήκαμε περισσότερο στους ισολογισμούς και τα στοιχεία που μας είπαν προφορικά.

5.3. ΠΑΡΘΕΝΩΝ Α.Ε.

**ΒΙΟΜΗΧΑΝΙΑ ΜΕΤΑΠΟΙΗΣΗΣ ΚΑΙ ΕΜΠΟΡΙΑΣ
ΣΤΑΦΙΔΩΝ ΚΑΙ ΑΛΛΩΝ ΦΡΟΥΤΩΝ.**

5.3.1. ΣΥΝΤΟΜΟ ΙΣΤΟΡΙΚΟ

Η αρχή της εταιρίας ΠΑΡΘΕΝΩΝ Α.Ε. στην επεξεργασία και εξαγωγή Ελληνικών σταφίδων εμφανίζεται το 1876 , όταν ο Γεώργιος Β. Κουνινιώτης ίδρυσε στο Αίγιο του νομού Αχαΐας μια μικρή εμπορική δραστηριότητα σε χώρο 50 τετραγωνικών μέτρων . Το αρχικό κεφάλαιο ήταν 1.000 δραχμές .

Από τότε υπήρξε συνεχής πρόοδος και σήμερα η εταιρία έχει μεγαλώσει , είναι Ανώνυμος , ενώ η οικογένεια Κουνινιώτη διατηρεί το μεγαλύτερο μέρος των μετοχών (ποσοστό 50 %) .

Η ΠΑΡΘΕΝΩΝ Α.Ε. ιδρύθηκε το 1976 και μαζί με άλλες τρεις επιχειρήσεις ανήκει στον όμιλο Κουνινιώτη .

5.3.2. ΣΤΟΙΧΕΙΑ ΕΠΙΧΕΙΡΗΣΗΣ

Επωνυμία και νομική μορφή της επιχείρησης : ΠΑΡΘΕΝΩΝ Α.Ε.

Διεύθυνση : Γέφυρα Μεγανίτη Αίγιο

Όνομα και επώνυμο Προέδρου Δ.Σ. : Ανδρέας Κουνινιώτης

Όνομα και επώνυμο Γενικού διευθυντή : Ανδρέας Κουνινιώτης

Βιομηχανικός κλάδος σύμφωνα με την κατάταξη των κλάδων από την Εθνική Στατιστική Υπηρεσία Ελλάδος (ΕΣΥΕ) : ΒΙΟΜΗΧΑΝΙΑ ΤΡΟΦΙΜΩΝ ΚΑΙ ΠΟΤΩΝ (κωδικός 15), ΣΤΑΦΥΛΙΑ ΞΕΡΑ (κωδικός 15332510) .

Η ΠΑΡΘΕΝΩΝ Α.Ε. ανήκει , όπως είπαμε , στον όμιλο επιχειρήσεων Κουνινιώτη με έδρα το Αίγιο , στον οποίο ανήκουν και οι εταιρίες ΚΛΩΣΤΗΡΙΑ ΑΙΓΙΟΥ Α.Ε. , ΑΚΟΙΛ Α.Ε. και ΚΟΥΝΙΤΡΑΣΤ Α.Ε. με συνολικό κύκλο εργασιών που ξεπερνά τα 15 δισεκατομμύρια δραχμές .

5.3.3. ΣΚΟΠΟΣ ΤΗΣ ΕΤΑΙΡΙΑΣ

Η εταιρία έχει έδρα το Αίγιο και είναι γραμμένη στο Μητρώο Ανωνύμων Εταιριών Νομαρχίας Αχαΐας με αριθμό 9976/22/Β/8676 . Σύμφωνα με το καταστατικό της εταιρίας σκοπός της είναι :

- Η βιομηχανοποίηση , εμπορία και εξαγωγή αγροτικών προϊόντων , αυτούσιων ή μεταποιημένων .
- Η αντιπροσώπευση εμπορικών και βιομηχανικών οίκων του εσωτερικού , ανάληψη και εκτέλεση τεχνικών έργων , ιδιωτικών και δημοσίων πάσης φύσεως .
- Η ανέγερση κτιρίων , εκμετάλλευση και εμπορία οικοδομών και οικοδομικών υλικών .
- Η άσκηση τουριστικών επιχειρήσεων στην Ελλάδα ή και στο εξωτερικό .
- Η συμμετοχή και συνεργασία σε άλλες επιχειρήσεις με τόν ίδιο σκοπό ή παραπλήσιο με αυτόν της εταιρίας .

5.3.4. ΟΡΓΑΝΩΤΙΚΗ ΔΟΜΗ

Η οργανωτική δομή της εταιρίας δίνεται από το οργανόγραμμα της επόμενης σελίδας .

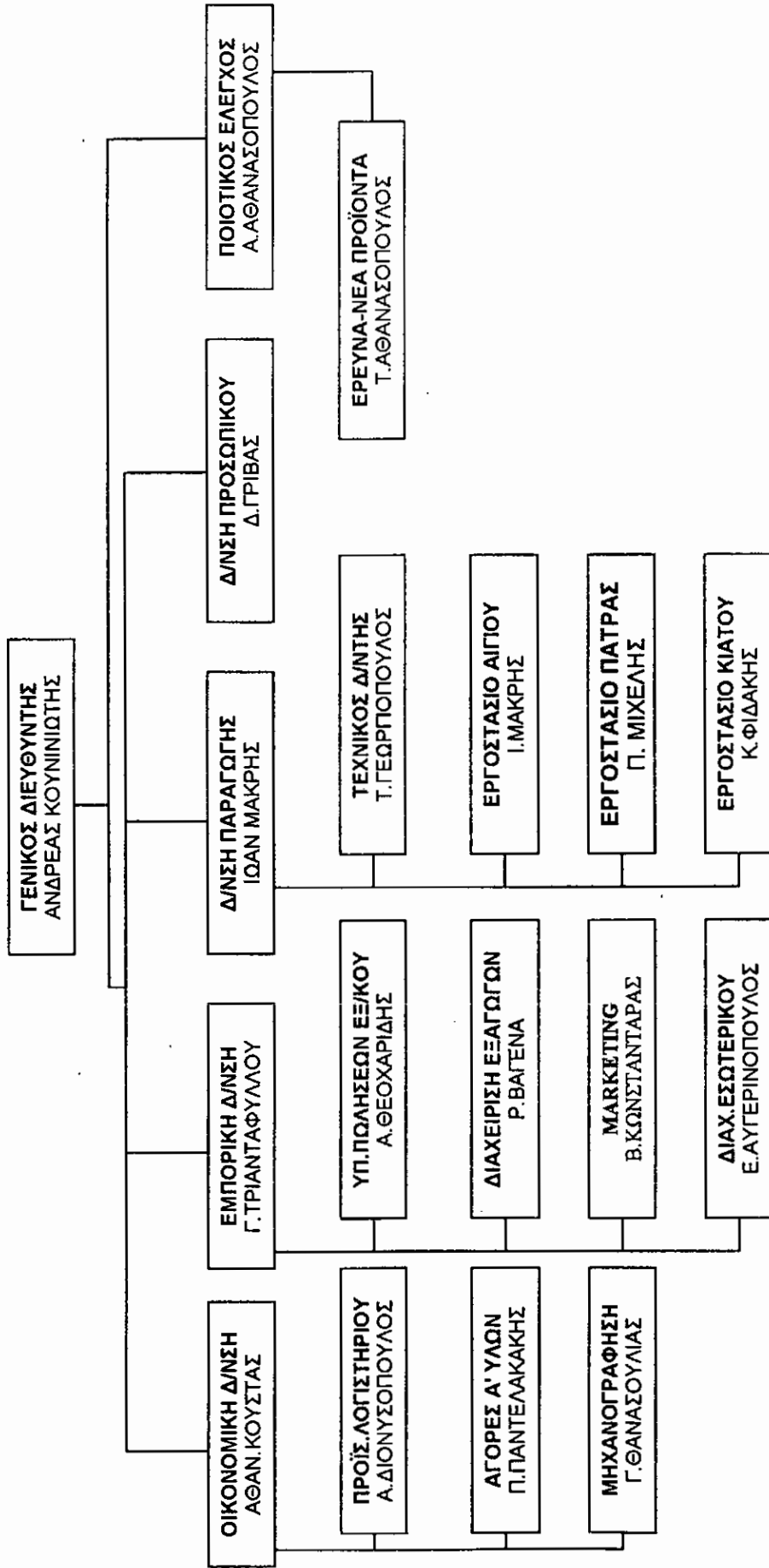

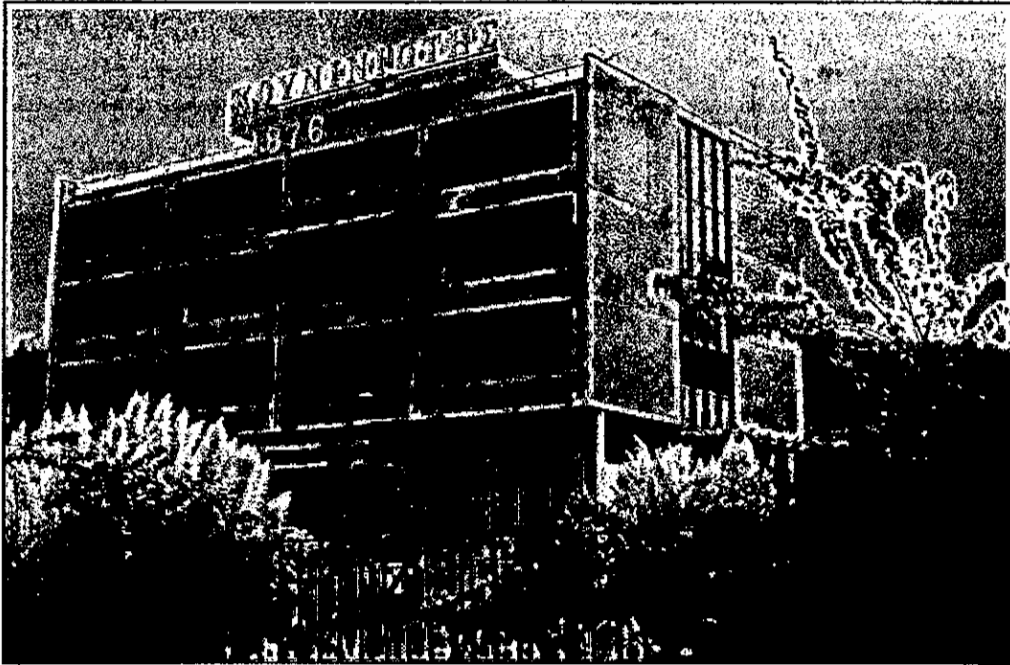

Οι παλιές εγκαταστάσεις της ΠΑΡΘΕΝΩΝ Α.Ε. .



Οι νέες εγκαταστάσεις της ΠΑΡΘΕΝΩΝ Α.Ε. .

5.3.5 Αντικείμενο

Σκοπός της εταιρίας είναι η μεταποίηση και η εμπορία σταφίδων και άλλων φρούτων .

5.3.6 Παραγόμενα προϊόντα

- Σουλτανίνα (θειωμένη ή αθείωτη) .Ο τόπος παραγωγής της είναι κυρίως η Κρήτη και η Β. Πελοπόννησος .
- Κορινθιακή :διακρίνεται σε Βοστίτσα που παράγεται στο Αίγιο , GULF από την Κορινθία και επαρχιακή από την υπόλοιπη Πελοπόννησο , την Ζάκυνθο και την Λευκάδα .
- Mixed Fruit (είδη σταφίδας και αποξηραμένος φλοιός πορτοκαλιού ή λεμονιού) .
- Κοκτέιλ (είδη σταφίδας και ξηρή καρποί) .
- Golden (σουλτανίνα αποξηραμένη σε αποξηραντήριο) .
- Δαμάσκηνα και βερίκοκα , τα οποία εισάγονται και συσκευάζονται .

Η επεξεργασία προϊόντων της εταιρίας γίνεται στις μονάδες που η εταιρία έχει στη διάθεσή της .

Αναλυτικότερα :

Α. Εργοστάσιο Πάτρας , το οποίο είναι ιδιόκτητο και στο οποίο γίνεται η επεξεργασία Κορινθιακής σταφίδας καθώς και Mixed Fruit προϊόντων . Η δυναμικότητα του , ανέρχεται σε 20 τόνους ανά οκτάωρο .

Β. Εργοστάσιο Αιγίου , το οποίο ενοικιάζεται . Στο συγκεκριμένο χώρο γίνεται η επεξεργασία Σουλτανίνας , Μαύρης Κορινθιακής σταφίδας καθώς και προϊόντων Mixed Fruit . Η δυναμικότητα του εργοστασίου ανέρχεται σε 30 - 40 τόνους ανά οκτάωρο .

Γ. Εργοστάσιο στο Κοκκόνι Κορινθίας ,σε ενοικιασμένες και διαμορφωμένες εγκαταστάσεις) όπου επεξεργάζεται Κορινθιακή σταφίδα και η δυναμικότητα του ανέρχεται σε 20 τόνους ανά οκτάωρο .

Η σταφίδα είναι το κύριο προϊόν της εταιρίας . Η ΠΑΡΘΕΝΩΝ Α.Ε. τυποποιεί άνω των 17.000 τόνων ετησίως . Η εταιρία συνεργάζεται με 1.000 περίπου ιδιώτες σταφιδοπαραγωγούς , Αγροτικές Ενώσεις και Σταφιδοπαραγωγικούς Συνεταιρισμούς , από την Πελοπόννησο .

Για να εξασφαλίσει πρώτη ύλη ανώτερης ποιότητας , η εταιρία διενεργεί σημαντική και ουσιαστική έρευνα καθ' όλη την διάρκεια του έτους , ενώ παράλληλα βρίσκεται σε καθημερινή επαφή με τους σταφιδοπαραγωγούς .

Το παραπάνω το κατορθώνει με :

- Μέσω παροχής συμβουλευτικών υπηρεσιών , από ειδικευμένο επιστημονικό προσωπικό , αλλά και από την εμπορία λιπασμάτων που διενεργεί , ώστε παράλληλα να κατευθύνει την σωστή καλλιέργεια αλλά και την αποθήκευση της σταφίδας .
- Οργανώνει και εκπαιδεύει τους παραγωγούς - προμηθευτές της ώστε να γίνεται η καλλιέργεια με τον σωστότερο δυνατό τρόπο .

5.3.7 ΕΡΓΑΤΙΚΟ ΔΥΝΑΜΙΚΟ

Η κατανάλωση της σταφίδας στην Ελλάδα έχει εποχιακές διακυμάνσεις, με χειρότερη περίοδο αυτή των θερινών μηνών και καλύτερη τους χειμερινούς και ειδικά τους Δεκέμβριο και Ιανουάριο. Γι' αυτό το λόγο το εργατικό δυναμικό της ΠΑΡΘΕΝΩΝ διακρίνεται σε μόνιμο και εποχιακό.

Το μόνιμο προσωπικό διακρίνεται σε :

A) Επιστημονικό	: 3 άτομα
B) Τεχνικό	: 62 άτομα
Γ) Διοικητικό & λοιπό	: 15 άτομα
Συνολικά	: 80 άτομα

Σε περιόδους αιχμής το προσωπικό φτάνει τα 240 άτομα. Δηλαδή οι εποχιακοί εργαζόμενοι φτάνουν τα 160 άτομα.

5.3.8 ΠΑΡΑΓΩΓΙΚΗ ΔΙΑΔΙΚΑΣΙΑ

Η περιγραφή της παραγωγικής διαδικασίας αφορά τη παραγωγική διαδικασία που εφαρμόζεται στο εργοστάσιο της Πάτρας, για την Μαύρη Κορινθιακή σταφίδα.

Η πρώτη ύλη παραδίδεται στο εργοστάσιο είτε σε παλετοκοιβώτια είτε χύμα αφού πρώτα έχει αποξηρανθεί στον ήλιο από τον παραγωγό. Στη συνέχεια ελέγχεται ως προς κάποια ποιοτικά χαρακτηριστικά, π.χ. μέγεθος, χρώμα κ.ά. και τελικά κωδικοποιείται. Γίνεται, δηλαδή, με την παράδοση του προϊόντος από τον παραγωγό, μία "ιχνηλασιμότητα" που σημαίνει ότι κάθε παράδοση αποκτά "ταυτότητα", έναν κωδικό που την χαρακτηρίζει και την ακολουθεί σε όλη την παραγωγική διαδικασία.

Χαρακτηριστικά Μαύρης Κορινθιακής σταφίδας

Η Μαύρη σταφίδα έχει σαν κύριο τόπο παραγωγής τον Νομό Κορινθίας. Χωρίζεται, με βάση τα κριτήρια που θέτει η ΠΑΡΘΕΝΩΝ Α.Ε., στα εξής μεγέθη :

- I. Plentit : 1) ψιλό (700 - 750 ρώγες +/- 10 % ανά 100 gr σταφίδας)
2) μέτριο (550 - 600 ρώγες +/- 10 % ανά 100 gr σταφίδας)
- II. Uncredit : αδιαίρετο
- III. Siftix : πολύ ψιλό (1000 -1100 ρώγες +/- 10 % ανά 100 gr σταφίδας)
- IV. Small : μικρό (950 - 1000 ρώγες +/- 10 % ανά 100 gr σταφίδας)

Μεγέθους siftix είναι συνήθως η σταφίδα Βοστίτσα που παράγεται στο Αίγιο.

Η σταφίδα παραδίδεται στην εταιρία από τον παραγωγό με περίπου 15 % υγρασία. Ο νόμος δεν επιτρέπει την αύξηση της υγρασίας στην σταφίδα, από την επιχείρηση, πάνω από 16 %.

Επίσης η εταιρία είναι υποχρεωμένη να δίνει ένα 15 % της πρώτης ύλης στον Ανώνυμο Σταφιδικό Οργανισμό (Α.Σ.Ο.).

Τέλος πρέπει να τονιστεί ότι σε μία μέρα γίνεται επεξεργασία παραπάνω από ένα μέγεθος σταφίδας εκτός αν πρόκειται για τύπου uncredit.

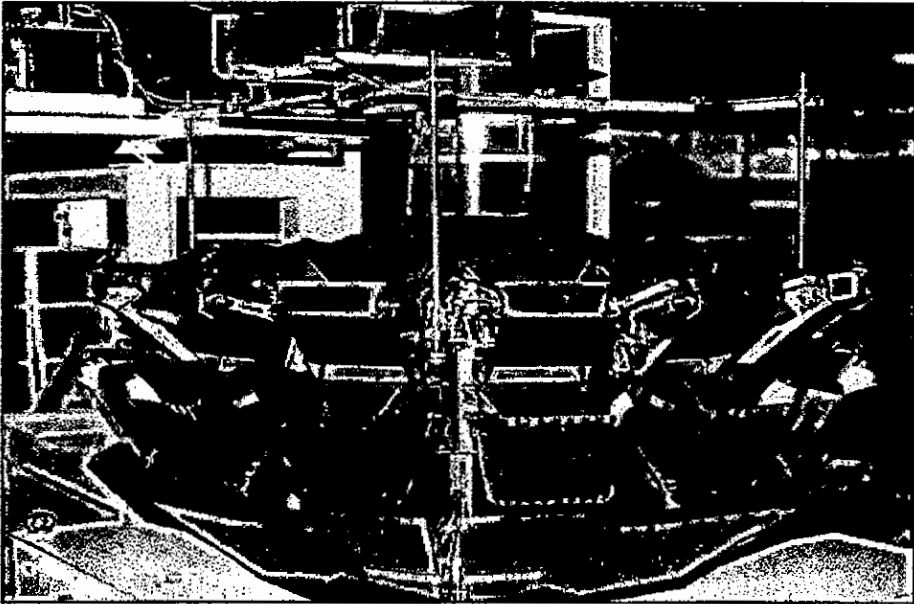

Διαχωρισμός σταφίδας .

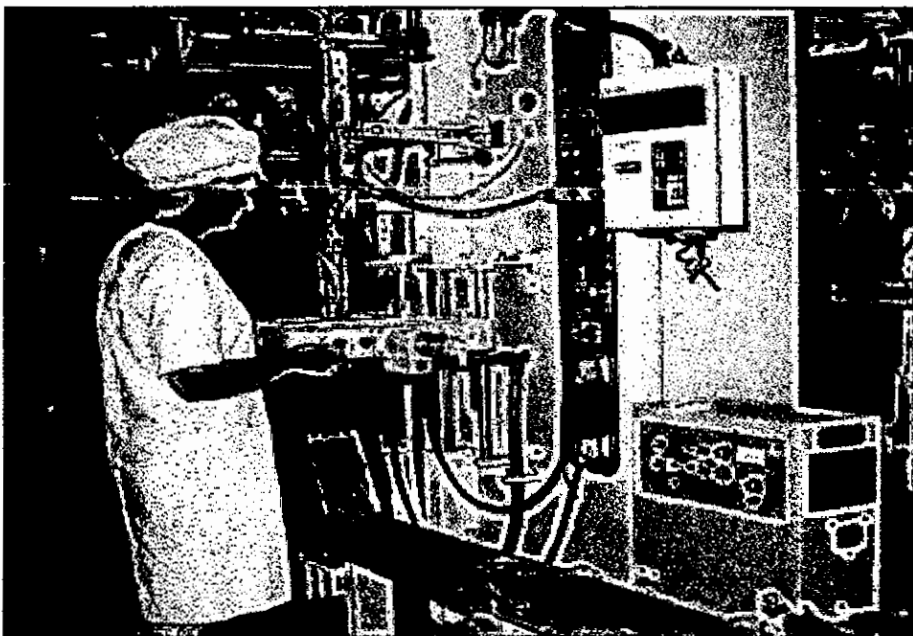

Συσκευασία δαμάσκηνου σε σακουλάκι .

Στάδια παραγωγικής διαδικασίας :

Τα στάδια της παραγωγικής διαδικασίας που εφαρμόζει η ΠΑΡΘΕΝΩΝ Α.Ε. είναι τα ακόλουθα :

1. Αποθήκευση της σταφίδας .
2. Τροφοδότηση της παραγωγής με σταφίδα , η οποία περνά από μαγνήτη .
3. Καθαρισμός . Σε αυτό το στάδιο γίνεται το λίνισμα , δηλαδή μια τουρμπίνα απομακρύνει τις άσαρκες και υπανάπτυκτες σταφίδες .
4. Διαίρεση . Τέσσερα κόσκινα και τέσσερις απορροφητήρες χρησιμοποιούνται για τη διαίρεση και την τυποποίηση στη συνέχεια . Οι τύποι σταφίδας αναφέρθηκαν σε προηγούμενη παράγραφο .
5. Πλύσιμο . Το πλύσιμο γίνεται με συγκεκριμένη ροή νερού , η οποία μεταβάλλεται ανάλογα την ποιότητα της σταφίδας . Κύριος σκοπός του πλυσίματος είναι ο καθαρισμός της σταφίδας από βαριά μέταλλα - αντικείμενα . Με την ροή του νερού η σταφίδα , που είναι ελαφριά , παρασύρεται ενώ τα υπόλοιπα αντικείμενα μένουν στον πάτο . Το νερό αυξάνει την υγρασία της σταφίδας . Η υγρασία δεν πρέπει να ξεπερνά το 16 % .
6. Κόσκινο αφυδάτωσης . Το κόσκινο δονείται και έτσι η σταφίδα στραγγίζεται από το νερό .
7. Λαδωτήρια . Σ' αυτό το στάδιο γίνεται η στίλβωση , δηλαδή το γυάλισμα της σταφίδας , εφόσον βέβαια το απαιτεί ο πελάτης . Επίσης το λάδι δρα και σαν βοηθητικό για την σταφίδα , μειώνοντας τα συσώματα και συμβάλει στη μείωση βλαβών από την κοπτική .
8. Κοπτική . Εδώ γίνεται το κόψιμο του μίσχου (κοτσάνι σταφίδας) . Το επιτρεπόμενο όριο μίσχου είναι 3 % με 5 % στις 100 ρώγες (αριθμός μίσχου ανά 100 gr ρώγες) .
9. Τυφλό κόσκινο . Εδώ γίνεται ο καθαρισμός από κομμένους μίσχους με δύο απορροφητήρες να απομακρύνουν τους μίσχους .
10. Καθαρισμός με laser . Απορρίπτονται σταφίδες που πιθανόν να φέρουν κολλημένα ξύλα , μεγάλους μίσχους , πέτρες , κουκούτσια ελιάς και σπόρους .
11. Στατική χειροδιαλογή . Γίνεται ακόμα ένας καθαρισμός . Το στάδιο αυτό επανδρώνεται με αριθμό ατόμων ανάλογα με τις απαιτήσεις του πελάτη .
12. Πλήρωση κιβωτίων . Γίνεται μια πρόχειρη ζύγιση (αναλογική) και στη συνέχεια γίνεται ζύγιση με ηλεκτρονική ζυγαριά .
13. Κλείσιμο των κιβωτίων με ταινία .
14. Πέρασμα από μεταλλικό ανιχνευτή . Γίνεται ανίχνευση μετάλλων μέχρι 2 χιλιοστά .
15. Παλετοποίηση . Δημιουργία παλέτας βάρους 1 τόνου . Το κάθε κιβώτιο είναι 12,5 κιλά . Άρα κάθε παλέτα έχει 80 κιβώτια .
16. Απεντόμωση . Τα κιβώτια εισέρχονται σε θαλάμους κενού αέρος με βρωμιούχο μεθύλιο για τη θανάτωση των εντόμων και των αυγών τους .
17. Αποθήκευση . Το υπουργείο δίνει διορία 7 ημερών από την ημέρα που το προϊόν απεντομώθηκε .
18. Φόρτωση . Σε φορτηγό ή κοντέινερ .

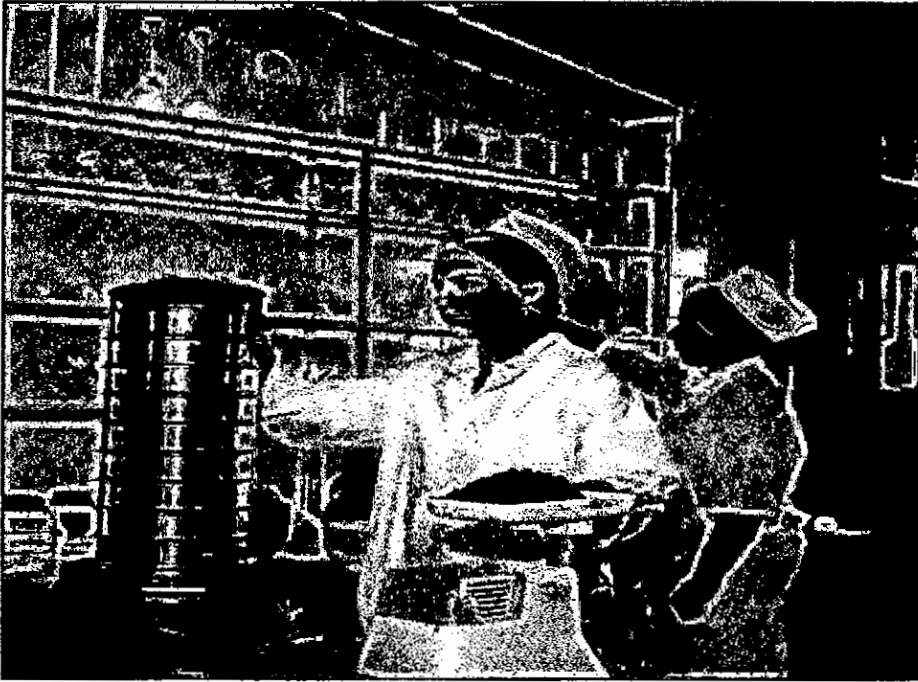

Ζύγισμα σταφίδας .



Συσκευασία σταφίδας .

Στην ΠΑΡΘΕΝΩΝ Α.Ε. εφαρμόζεται το σύστημα HACCP (Hazard Analysis Critical Control Point) που σημαίνει ανάλυση επικινδυνότητας στα κρίσιμα σημεία ελέγχου. Τα σημεία που λογίζονται επικίνδυνα είναι το τελικό στάδιο.

· Η εταιρία με σωστή διαχείριση καταφέρνει να μειώνει στο ελάχιστο το κόστος από την εφαρμογή του HACCP.

Το HACCP εφαρμόζεται μόνο στις βιομηχανίες τροφίμων και αποτελεί μέρος του ISO.

Έτσι κάποια κιβώτια απορρίπτονται. Τέτοια είναι όσα δεν ανταποκρίνονται στις προδιαγραφές του εκάστοτε πελάτη και όσα δεν περνάνε από το μεταλλικό ανιχνευτή.

Ό,τι απορρίπτεται γίνεται πρώτη ύλη για προϊόντα Mixed Fruit και Κοκτέιλ τα οποία συσκευάζονται σε σακουλάκια.

Χαρακτηριστικά Σουλτανίνας

Η σουλτανίνα παράγεται στην Κρήτη και την Κορινθία.

Χωρίζεται σε δύο μεγέθη:

- I. Νούμερο 2 : 300 ρώγες +/- 10 % ανά 100 gr σταφίδας
- II. Νούμερο 22 : 450 ρώγες +/- 10 % ανά 100 gr σταφίδας

Παραγωγική διαδικασία

Τα στάδια της παραγωγικής είναι τα παρακάτω:

1. Πρώτη ύλη
2. Τροφοδότηση
3. Σπαστήρας . Χρησιμοποιείται σπαστήρας γιατί η σουλτανίνας παραδίδεται στην εταιρία σε τσουβάλια.
4. Προπλυντήριο . Όπου γίνεται πλύση και παράλληλα θείωση της σταφίδας . Η θείωση έχει σκοπό να λευκάνει τη σταφίδα και να σκοτώσει τους μικροοργανισμούς.
5. Κυρίως πλυντήριο .
6. Ξηραντήριο . Γίνεται αποξήρανση της σταφίδας.

Στη συνέχεια ακολουθούν τα ίδια στάδια με την Μαύρη σταφίδα.

Τέλος στη σουλτανίνα δεν γίνεται απεντόμωση γιατί απαγορεύεται χρήση θείου και βρωμιούχου μεθυλίου.

Υπάρχει και η Natural σουλτανίνα για την οποία ακολουθείται η ίδια παραγωγική διαδικασία με εξαίρεση το στάδιο της θείωσης το οποίο παραλείπεται .

5.3.9 ΠΟΛΙΤΙΚΗ ΤΗΣ ΕΠΙΧΕΙΡΗΣΗΣ

Η εταιρία είναι μία από τις αρχαιότερες εταιρίες του χώρου και ειδικότερα από τις πιο παλιές επιχειρήσεις τη Αχαΐας . Το όνομα της έχει συνδεθεί με την ποιότητα , στην οποία και σήμερα οι μέτοχοι επενδύουν για το μέλλον . Οι βιομηχανικές εγκαταστάσεις της , είναι μιας εικοσαετίας , αλλά ο μηχανολογικός εξοπλισμός βρίσκεται σε πολύ καλή κατάσταση .

Η καθαριότητα και η επιμέλεια στην συντήρηση του εξοπλισμού και των χώρων διαφοροποιούν την επιχείρησης , από πλευράς υγιεινής , από

τον κύριο ανταγωνισμό , φέρνοντας την επιχείρηση μεταξύ των πρώτων στην Ελλάδα .

Τον ανταγωνισμό , σήμερα , της ΠΑΡΘΕΝΩΝ Α.Ε. εκπροσωπούν μόνο λίγες αξιόλογες επιχειρήσεις με ομοειδή προϊόντα , οι οποίες μόνο τα τελευταία χρόνια προέβησαν ή προβαίνουν σε επενδύσεις κτιριακών εγκαταστάσεων και νέου εξοπλισμού . Το σύνολο των υπολοίπων , βρίσκονται στο επίπεδο της οικοτεχνίας .

Οι υπεύθυνοι της επιχείρησης έχουν σκοπό τις συνεχείς επενδύσεις κι έτσι κάθε έτος σημαντικά ποσά δίνονται σε αξιοποίηση δυνατοτήτων , σε μηχανήματα τελευταίας τεχνολογίας και σε μεθόδους μοντέρνας παραγωγής και συσκευασίας .

Η νέα γραμμή EXTRA CLEAN αποτελεί επένδυση της τελευταίας διαιτίας και έδωσε στην εταιρία το συγκριτικό πλεονέκτημα να παράγει σταθερό , υψηλής καθαρότητας τελικό προϊόν σε συσκευασίες SELOFAN , από 125 gr μέχρι 3 Kgr , μέσω αυτόματων συστημάτων ελέγχου και ζύγισης .

Τα "απεντομοτήρια" της εταιρίας στα εργοστάσια του Αιγίου και της Λεύκας Πατρών σε συνδυασμό με την τακτική που ακολουθείται στη διατήρηση των χώρων εσωτερικά και εξωτερικά σε άριστη κατάσταση , δίνουν το προβάδισμα στην εταιρία έναντι των ανταγωνιστών της .

Στόχοι που θέτει η ΠΑΡΘΕΝΩΝ , για το μέλλον , είναι οι ακόλουθοι :

- Σημαντική βελτίωση της ποικιλίας .
- Διαρκής σχεδιασμός σε χώρες που δεν είναι παραδοσιακές αγορές του προϊόντος , οι οποίες για να το "γνωρίσουν" πρέπει να απολαύσουν κάποια προσφορά .
- Χρήση σταφίδων με άλλες μορφές επεξεργασίας .
- Απλούστευση και επιτάχυνση του εμπορικού κύκλου που σχετίζεται με την πώληση του προϊόντος . Ιδιαίτερα σε αυτό το σημείο , το EDI (Electronic Data Information - Ηλεκτρονική Ανταλλαγή Δεδομένων) μπορεί να βοηθήσει σημαντικά καθώς μειώνει το χρόνο διεκπεραίωσης μιας συναλλαγής , εξαλείφοντας διαδικασίες που σχετίζονται με την σύνταξη , αποστολή , επαναπληκτρολόγηση στοιχείων , αρχειοθέτηση και γενικότερα τη διαχείριση των πληροφοριών στη μορφή εμπορικών εγγράφων .

Οι επιχειρήσεις του κλάδου , με πρώτη την ΠΑΡΘΕΝΩΝ Α.Ε. στην προσπάθεια τους να δημιουργήσουν τις προϋποθέσεις ανάπτυξης νέων αγορών , σχεδιάζουν την υλοποίηση των παρακάτω ενεργειών :

- Οργάνωση της διαδικασίας αγορών Α' ύλης .
- Βελτίωση των συνθηκών αποθήκευσης - στοιβάγματος Α' ύλης .
- Καθιέρωση της τήρησης κανόνων υγιεινής στις αποθήκες Α' υλών για αποφυγή μόλυνσής της .
- Ελαχιστοποίηση των κοστολογίων παραγωγής .
- Αύξηση των πωλήσεων σε SELOFAN .
- Πωλήσεις απευθείας στα Super Markets .
- Δημιουργία μεγαλύτερων περιθωρίων κέρδους στις εξαγωγές με τον περιορισμό των ενδιάμεσων .
- Βελτίωση των εγκαταστάσεων και αναβάθμιση του εξοπλισμού σε σχέση με τον ανταγωνισμό .

- Διατήρηση και βελτίωση της παραγωγής ποιοτικών προϊόντων .
- Ανάπτυξη επιθετικής πολιτικής , πράγμα το οποίο γίνεται με μεγάλη επιτυχία μόνο από τις επιχειρήσεις των ΗΠΑ (Καλιφόρνια) .
- Διείδυση στην εσωτερική αγορά με προϊόντα σε selofan μαζί με νέα προϊόντα .
- Διεύρυνση των ανταλλασσόμενων επιχειρηματικών πληροφοριών (π.χ. πρόβλεψη πωλήσεων από τα super markets προς τους προμηθευτές) , βελτίωση στην ταχύτητα και ακρίβεια της σημερινής κατάστασης που σχετίζεται με την ανταλλαγή επιχειρηματικών πληροφοριών (π.χ. τιμολόγια , παραγγελίες , τιμοκατάλογοι , κ.λ.π.)
- Αποφυγή των κινδύνων που προκύπτουν επειδή :
 - Δεν υπάρχει σαφής κρατική πολιτική - στρατηγική και τα χρήματα των επιδοτήσεων ξοδεύονται χωρίς να ζητείται δέσμευση των καλλιεργητών για βελτίωση αποδόσεως και ποιότητας .
 - Δεν υπάρχουν ποιοτικά πρότυπα , κι αυτά που υπάρχουν δεν τηρούνται από την πολιτεία .
 - Η τιμή δεν διαμορφώνεται σε σχέση με την ποσότητα του παραγόμενου προϊόντος αλλά σε σχέση με άλλους παράγοντες .
 - Γίνεται αλόγιστη χρήση φυτοφαρμάκων , όπως αρσενικό (η Ε.Ε. πριμοδότησε την αντιφυλλοξηρική καλλιέργεια αλλά η ανταπόκριση ήταν μικρή) .
 - Μένουν χωρίς εκμετάλλευση πολλοί αγροί επειδή έχουν μοιρασθεί σε μικρούς κλήρους από διανομή κληρονομιών .

5.3.10 ΟΙΚΟΝΟΜΙΚΑ ΣΤΟΙΧΕΙΑ

Ισολογισμοί - αποτελέσματα χρήσης

Ο παρακάτω πίνακας μας δίνει μια συνοπτική εικόνα των ισολογισμών των δύο τελευταίων χρόνων .

	1997	1998
Σύνολο Ενεργητικού	3.378.205.906	4.762.187.665
Βραχυχρόνιες υποχρεώσεις	1.896.757.756	3.034.588.246
Κύκλος εργασιών	4.743.041.332	5.953.150.273
Αποτελέσματα χρήσης	101.699.218	69.199.915

Από τα στοιχεία του πίνακα βγαίνουν τα εξής συμπεράσματα :
Κατά το 1998 είχαμε :

- ♦ αύξηση του ενεργητικού κατά 1.383.981.759 δραχμές .
- ♦ αύξηση των βραχυχρόνιων υποχρεώσεων κατά 1.137.830.490 δραχμές .
- ♦ αύξηση του κύκλου εργασιών κατά 1.192.108.941 δραχμές .

♦ μείωση των καθαρών αποτελεσμάτων χρήσεως κατά 32.499.303 δραχμές .

Σύμφωνα με αυτά τα στοιχεία , δημιουργείται η εντύπωση ότι η επιχείρηση δεν πήγε καλά το 1998 αφού ο κύκλος εργασιών είναι μικρότερος από το 1997 . Αυτό όμως δεν είναι αλήθεια αφού τα καθαρά κέρδη προς διάθεση του 1998 είναι (σύμφωνα με τα στοιχεία των ισολογισμών) 39.051.507 δραχμές ενώ του 1997 είναι 12.325.184 δραχμές . Αυτό οφείλεται στο γεγονός ότι η εταιρία κλήθηκε να πληρώσει φόρο για το 1997 89.374.034 δραχμές , ενώ το 1988 30.148.408 δραχμές .

Πωλήσεις

Όσον αφορά τις πωλήσεις της ΠΑΡΘΕΝΩΝ , στοιχεία δίνονται στον παρακάτω πίνακα . Τα στοιχεία αυτά αφορούν το ύψος των πωλήσεων, τα δύο τελευταία χρόνια , ανά προϊόν .

	1996/97	1997/98
ΣΟΥΛΤΑΝΙΝΑ	999.589.299	1.538.634.873
ΜΑΥΡΗ ΚΟΡΙΝΘΙΑΚΗ	3.191.684.321	3.731.457.556
ΜΕΙΓΜΑ ΦΡΟΥΤΩΝ	443.011.613	522.064.467
ΆΛΛΑ	108.756.099	115.993.377
ΣΥΝΟΛΟ	4.743.041.332	5.953.150.273

Τα στοιχεία του πίνακα μας δείχνουν ότι οι πωλήσεις της εταιρίας πηγαίνουν πολύ καλά . Σε όλα τα προϊόντα αυξήθηκαν οι πωλήσεις την περίοδο 1997/98 σε σύγκριση με την περίοδο 1996/97 . Η συνολική αύξηση ξεπέρασε το 1.200.000.000 δραχμές .

Εξαγωγές

Σήμερα η ΠΑΡΘΕΝΩΝ Α.Ε. έχει καθιερωθεί στο χώρο της μεταποίησης και εξαγωγής όλων των τύπων σταφίδας . Στο χώρο των Ελληνικών εξαγωγικών επιχειρήσεων ομοειδών προϊόντων η εταιρία κατέχει ως μερίδιο το 35 % στις εξαγωγές Κορινθιακής σταφίδας , το 20 - 25 % της Σουλτανίνας , ενώ όσον αφορά τα Mixed Fruit κατέχει το 90 % .

Όσον αφορά τον πρώτο τύπο η Ελλάδα κατέχει σήμερα το 80 % της παγκόσμιας παραγωγής . Ως κυριότεροι ανταγωνιστές παραγωγοί μπορούν να καταγραφούν η Αυστραλία , η Αμερική , και η Νότιος Αφρική, οι οποίες μοιράζονται το υπόλοιπο 20 % της παγκόσμιας παραγωγής και το οποίο βασικά καταναλώνεται στην εσωτερική τους αγορά .

Όσον αφορά τη σταφίδα τύπου Σουλτανίνας , αυτή παράγεται σε άλλες πέντε χώρες στο κόσμο . Οι κυριότερες χώρες - παραγωγοί είναι η Αυστραλία , η Νότιος Αφρική , το Αφγανιστάν , η Τουρκία και οι ΗΠΑ (Καλιφόρνια) . Θα πρέπει να σημειωθεί ότι το Αφγανιστάν και η Καλιφόρνια παράγουν τον τύπο Raisen σε ποσοστό 30 % της συνολικής

ΠΑΡΘΕΝΩΝ Α.Ε.

τους παραγωγής , ενώ η Νότια Αφρική παράγει κατά 60 Σουλτανίνα και κατά 40 % Raisen .

Ο παρακάτω πίνακας περιέχει στοιχεία του ΑΣΟ και είναι ενδεικτικός της δυναμικότητας της Ελλάδας για τις εξαγωγές σταφίδας .

Χώρες προορισμού	Ποσότητες εξαγωγής σε κιλά	
	1993-1994	1992-1993
Χώρες Ε.Ε	39.041.587	29.555.710
Ευρωπαϊκές χώρες (εκτός Ε.Ε.)	77.250	61.125
Λοιπές χώρες	2.056.763	1.789.334
ΣΥΝΟΛΟ	41.175.600	31.406.169

Από τον παραπάνω πίνακα τονίζεται ότι όσον αφορά τις χώρες της Ε.Ε. , η Αγγλία απορροφά το μεγαλύτερο ποσοστό που ανέρχεται σε περίπου 30 εκατομμύρια κιλά ενώ δεύτερη ακολουθεί η Ολλανδία με περίπου 7 εκατομμύρια κιλά . Από τις ευρωπαϊκές χώρες εκτός της Ε.Ε., η Αυστρία απορροφά μόλις 64 χιλιάδες κιλά ενώ από τις υπόλοιπες χώρες πρώτη σε απορρόφηση είναι η Αυστραλία με 634 χιλιάδες κιλά και ακολουθεί ο Καναδάς με 477 χιλιάδες κιλά .

Αυτά γενικά για τις συνολικές εξαγωγές σταφίδας από την Ελλάδα .

Η ΠΑΡΘΕΝΩΝ Α.Ε. εξάγει στις ίδιες ακριβώς χώρες . Το μεγαλύτερο ποσοστό , από τις εξαγόμενες ποσότητες στην Ε.Ε. , το 65 - 70 % , κατευθύνονται προς την αγορά της Αγγλίας , ένα περίπου 20 % προς την αγορά της Ολλανδίας , ένα 5 % στη Γερμανία και το υπόλοιπο σε άλλες χώρες . Από τις εκτός Ευρώπης αγορές , αξιόλογες για τη δραστηριότητα της εταιρίας , είναι αυτές του Καναδά και της Ν.Ζηλανδίας, όπου εξάγεται κυρίως η Μαύρη Κορινθιακή σταφίδα .

Στον παρακάτω πίνακα , με στοιχεία του ΑΣΟ , δίνονται οι εξαγωγές Κορινθιακής σταφίδας ανά σταφιδικό έτος .

	ΕΞΑΓΩΓΕΣ ΑΝΑ ΣΤΑΦΙΔΙΚΟ ΕΤΟΣ						
	1997/98	1996/97	1995/96	1994/95	1993/94	1992/93	1991/92
ΑΓΓΛΙΑ	23.412.495	24.365.030	18.808.609	22.061.370	29.475.298	21.778.950	20.274.530
ΟΛΛΑΝΔΙΑ	5.333.340	5.944.393	5.451.008	6.671.118	7.290.199	5.842.751	6.275.932
ΓΕΡΜΑΝΙΑ	1.263.413	1.388.350	683.000	1.293.025	1.221.675	1.028.625	1.415.585
ΓΑΛΛΙΑ	574.852	668.231	551.456	454.087	523.896	557.407	383.331
ΠΟΛΩΝΙΑ	123.000	140.000					
Ν.ΖΗΛΑΝΔΙΑ	100.000	360.000	145.000	154.375	474.625	289.875	144.375
ΙΤΑΛΙΑ	186.625	256.100	141.650	281.975	83.780	136.125	110.800
ΚΑΝΑΔΑΣ	321.369	733.184	180.000	598.750	477.500	416.875	314.375
ΑΥΣΤΡΑΛΙΑ	1.442.400	2.281.979	234.750	500.550	634.500	519.500	99.225
ΛΟΙΠΕΣ	1.006.721	1.148.950	355.713	496.567	994.127	836.061	320.950
ΣΥΝΟΛΟ	33.764.215	37.286.217	26.551.186	32.511.817	41.175.600	31.406.169	29.339.103

Ζήτηση σταφίδας

Στην κατηγορία της σταφίδας, ως κυριότεροι παράγοντες οι οποίοι σε γενικές γραμμές επηρεάζουν τη ζήτηση της σταφίδας είναι το εισόδημα, τα κοινωνικά χαρακτηριστικά των καταναλωτών, οι αγοραστικές και καταναλωτικές τους συνήθειες καθώς και η διαφήμιση. Η σταφίδα δεν αγοράζεται από το κοινό μόνο επειδή θεωρείται απαραίτητη για την διατροφή του, αλλά και για την γευστική του ικανοποίηση.

Ιδιαίτερα στις χώρες με ψυχρό κλίμα, η θερμοκρασιακή της αξία είναι αναγνωρισμένη και η ζήτησή της παρουσιάζει μια συνεχή αύξηση. Μεγάλο μέρος της εκτιμώμενης ζήτησης, προέρχεται από την υπόλοιπη βιομηχανία και βιοτεχνία ειδών διατροφής και ιδιαίτερα από εργοστάσια ζαχαροπλαστικής, την αρτοποιία, την παραγωγή παγωτών και άλλες συναφείς παραγωγικές δραστηριότητες, στις οποίες οι σταφίδες αποτελούν την πρώτη ή βοηθητική ύλη. Οι παραγωγικές αυτές μονάδες εφοδιάζονται κατά κανόνα με επεξεργασμένη σταφίδα σε μεγάλες συσκευασίες. Η συμμετοχή τους στη συνολική ζήτηση σταφίδας είναι υψηλή και εκτιμάται ότι κυμαίνεται μεταξύ 20 - 35%. Η ζήτηση της σταφίδας είναι ελαστική, ιδίως σε σχέση με τα εισοδήματα και τις τιμές.

Η κατανάλωσή της στην Ελλάδα έχει εποχικές διακυμάνσεις, με χειρότερη περίοδο αυτή των θερινών μηνών είναι και καλύτερους τους χειμερινούς και ειδικά τον Δεκέμβριο και τον Ιανουάριο. Ιδιαίτερα η κατανάλωση νωπής Σουλτανίνας αυξάνει τα τελευταία χρόνια, ενώ μικρές ποσότητες πηγαίνουν και στην οινοποίηση. Η εγχώρια ιδιωτική κατανάλωση προϊόντων σταφίδας, εξελίσσεται σε, σχετικά, σταθερά επίπεδα από ποσοτικής πλευράς, με εμφανιζόμενη ελαφρά κάμψη στις σταθερές αξίες.

Η κάμψη αυτή οφείλεται στη πλήρη απελευθέρωση των εισαγωγών, με αποτέλεσμα την εμφάνιση έντονου ανταγωνισμού και τη συγκράτηση των τιμών. Διαφαίνεται όμως μια αυξητική τάση τόσο στην κατανάλωση σταφίδας όσο και των σχετικών με αυτήν προϊόντων (π.χ. συνδυασμός σταφίδας με ξηρούς καρπούς), παρά τη σημαντική εισαγωγή σουλτανίνας από την Τουρκία.

Ο λόγος της αισιόδοξης αυτής θεώρησης βασίζεται στο ιδιαίτερο ενδιαφέρον που παρουσιάζουν τα τεχνολογικά επιτεύγματα των Ελληνικών βιομηχανιών σταφίδας, της βασικής επεξεργασίας των προϊόντων, με την παρουσία όλο και περισσότερων αυτοματοποιημένων μηχανημάτων και την προσθήκη ελέγχου των αποδόσεων της παραγωγής και της ποιότητας του παραγόμενου προϊόντος.

5.3.11 ΠΡΟΟΠΤΙΚΕΣ ΓΙΑ ΤΟ ΜΕΛΛΟΝ

Η ΠΑΡΘΕΝΩΝ Α.Ε. πιστεύει ότι για να διατηρήσει την ανταγωνιστικότητά της, τόσο στην Ελλάδα αλλά κυρίως στο εξωτερικό, πρέπει συνεχώς να επενδύει σε μηχανολογικό και κτιριακό εξοπλισμό τελευταίας τεχνολογίας και να εφαρμόζει καινούριες μεθόδους στην παραγωγή και τον έλεγχο.

Τα τελευταία πέντε χρόνια έχει διαθέσει μεγάλα χρηματικά ποσά για την αγορά σύγχρονου μηχανολογικού εξοπλισμού και σύντομα θα

αρχίσουν οι εργασίες για την ανέγερση νέου εργοστασίου στο Αίγιο , που το κόστος του ανέρχεται στα 420 εκατομμύρια .

Επίσης συμμετέχει σε πολλά επιχορηγούμενα προγράμματα της Ευρωπαϊκής Ένωσης .

Τέλος έχει θέσει τους παρακάτω μακροπρόθεσμους στόχους :

- Ενδυνάμωση των σχέσεων με τις μικρές σήμερα αγορές της Ευρώπης και των ΗΠΑ - Καναδά (χώρες υψηλών απαιτήσεων σε υγιεινές τροφές και υψηλού βιοτικού επιπέδου) αλλά και των υπόλοιπων χωρών με τη συστηματοποίηση της τροφοδότησης τους μέσω γραφείων αντιπροσώπευσης και υποστήριξης διακίνησης και τροφοδοσίας αυτών .
- Ανάπτυξη της εσωτερικής αγοράς με την διοχέτευση , υποστήριξη και προσφορά κυρίως νέων προϊόντων μέσω συστηματικής καθοδήγησης, διακίνησης και υποστήριξης των μεγάλων μονάδων όπως είναι τα Foods Warehouses και τα Super Markets .
- Αξιοποίηση της τεχνογνωσίας και του εξοπλισμού για την ποιοτική αναβάθμιση των προϊόντων της .
- Απεξάρτηση από τους αντιπροσώπους και διανομείς σε στρατηγικές αγορές της Ευρώπης . Η απευθείας εξαγωγή προϊόντων θα δημιουργήσει πολλά ανταγωνιστικά πλεονεκτήματα . Έτσι δεν θα υποκύπτει σε πιθανές πιέσεις για μείωση των τιμών και θα είναι σε θέση η ίδια να καθορίσει τη τιμολογιακή πολιτική , την προώθηση , την προβολή , τα Super Markets και τέλος τη συσκευασία .

5.3.12. ΣΥΝΕΝΤΕΥΞΗ ΑΠΟ ΤΟΝ ΑΝΔΡΕΑ ΚΟΥΝΙΝΙΩΤΗ , ΠΡΟΕΔΡΟ ΤΟΥ Δ.Σ. ΤΗΣ ΕΤΑΙΡΙΑΣ ΠΑΡΘΕΝΩΝ Α.Ε. .

Ο όμιλος Κουνινιώτη ιδρύθηκε το έτος 1876.

Εκείνη τη χρονική στιγμή, ο Γεώργιος Β. Κουνινιώτης ξεκίνησε μια μικρή εμπορική εταιρία , που ασχολούνταν με την εξαγωγή προϊόντων από την περιοχή Βοστίτσα , του Αιγίου .

Το αρχικό κεφάλαιο ήταν 1.000 δραχμές και ο χώρος παραγωγής ήταν 50 τετραγωνικά μέτρα. Ο όμιλος μας είναι περήφανος από το μικρό του ξεκίνημα.

Στα κεντρικά γραφεία του ομίλου , έχει δημιουργηθεί ένα μικρό μουσείο, το οποίο περιέχει μερικά από τα γνήσια , πραγματικά μηχανήματα και εργαλεία , που ο Γεώργιος Κουνινιώτης αρχικά χρησιμοποίησε όταν καθάριζε τα ξερά φρούτα που προετοίμαζε για πώληση και εξαγωγή .



Φωτογραφία από το μουσείο . Μία από τις πρώτες μηχανές που χρησιμοποιήθηκαν για την επεξεργασία σταφίδας .

Τα προσωπικά εργαλεία και ο εξοπλισμός των ιδρυτών μας , η πρόσφατη φωτογραφική απόδειξη και τα εικονικά δεδομένα της περιόδου, μας παρέχει μια ξεκάθαρη εικόνα της προόδου που έχει κάνει ο όμιλος από το ταπεινό του ξεκίνημα μέχρι τη σημαντική του θέση , σήμερα , σαν μία από τις μεγαλύτερες εταιρίες ξερών φρούτων στην Ελλάδα .

Μετά από τέσσερις γενιές , οι ίδιες οικογενειακές παραδόσεις συνεχίζονται με την εταιρία μας **Παρθενών Α.Ε.** καθώς χρησιμοποιούμε τη πιο σύγχρονη τεχνολογία για να πλύνουμε , καθαρίσουμε και πακετάρουμε τα υψηλής ποιότητας προϊόντα μας .

Η Παρθενών Α.Ε. ανήκει , στον όμιλο Κουνινιώτη , στον οποίο ανήκουν και άλλες τρεις επιχειρήσεις , τα Κλωστήρια Αιγίου Α.Ε. , η ΑΚΟΙΛ Α.Ε. και η Κουνιτράστ Α.Ε. .

Υπάγεται στον βιομηχανικό κλάδο τροφίμων και ποτών και ειδικεύεται στην επεξεργασία ξερών σταφυλιών .

Έχει έδρα το Αίγιο .

Διαθέτει τρεις μονάδες επεξεργασίας σταφίδας και ξερών φρούτων οι οποίες βρίσκονται :

- Στη Πάτρα , όπου γίνεται η επεξεργασία και η τυποποίηση Κορινθιακής σταφίδας και προϊόντων Mixed Fruit .
- Στο Αίγιο , όπου γίνεται η επεξεργασία σουλτανίνας , μαύρης Κορινθιακής σταφίδας και προϊόντων Mixed Fruit .
- Στο Κοκκόνι Κορινθίας , όπου επεξεργάζεται Κορινθιακή σταφίδα .

Ένα πολύ σημαντικό στοιχείο είναι ότι οι περισσότεροι προμηθευτές της εταιρίας μας , είναι αγρότες των γύρω περιοχών , που αυτό σημαίνει δύο πράγματα :

- Το πρώτο είναι ότι οι πρώτες ύλες αμέσως μετά τη συγκομιδή τους βρίσκονται στα εργοστάσια της επιχείρησης και επεξεργάζονται
- Το δεύτερο είναι ότι η Παρθενών συμβάλλει σημαντικά στην οικονομική ανάπτυξη της περιοχής .

Η συνεχιζόμενη εξέλιξη της εταιρίας μας βασίζεται στη πολιτική μας που είναι η χρησιμοποίηση της τελευταίας τεχνολογίας στη παραγωγή και τον έλεγχο των προϊόντων . Σκοπός μας κάθε στιγμή είναι η παραγωγή ξερών φρούτων , πλυμένα και καθαρισμένα με προκαθορισμένες προδιαγραφές .

Ειδικότερα πιστεύουμε ότι είναι βασικό να εργαζόμαστε με τους πελάτες μας για να καθορίζουμε τις προδιαγραφές των ξερών φρούτων που είναι σχετικές με τις απαιτήσεις τους .

Πιστεύουμε ότι είναι βασικό να προσφέρουμε , κύριες υπηρεσίες , με όρους πάνω στη ποιότητα παραγωγής , στην παράδοση και στην προσυεργασία με τους πελάτες μας .

Αυτή η πολιτική εφαρμόζεται σε όλα τα εργοστάσια μας , που σχετίζονται με την παραγωγή ξερών φρούτων .

Η ποιότητα αποτελεί την κύρια πολιτική της επιχείρησης μας .

Προς αυτή την κατεύθυνση έχουν γίνει πολλές ενέργειες και έπεται συνέχεια .

Συνεχής εκσυγχρονισμός των κτιρίων , των μηχανημάτων και των μεθόδων παραγωγής . Έχουν τοποθετηθεί στα εργοστάσια τρία υπερσύγχρονα μηχανήματα Laser Scanners τα οποία ελαχιστοποιούν το ενδεχόμενο , ξένα σώματα να περάσουν μαζί με τις σταφίδες .

Ένα νέο εργοστάσιο πρόκειται να στηθεί στο Αίγιο το οποίο θα αποτελέσει πρότυπο για τις ομοειδής επιχειρήσεις . Το κόστος ανέρχεται στα 420 εκατομμύρια δραχμές .

Όσον αφορά τον ποιοτικό έλεγχο των προϊόντων ήδη εφαρμόζεται το σύστημα HACCP (Hazzard Analysis Critical Control Point) που σημαίνει **ανάλυση επικινδυνότητας στα κρίσιμα σημεία ελέγχου** . Κάθε επιχείρηση καθορίζει ποια είναι για αυτή τα κρίσιμα σημεία ελέγχου και στρέφει τη μεγαλύτερη προσοχή σε αυτά . Το σύστημα αυτό εφαρμόζεται μόνο στις βιομηχανίες τροφίμων .

Επιπλέον μέχρι το τέλος του 1999 θα εφαρμοστεί το ISO 9002 .

Τέλος η εταιρία θεωρεί πολλή σημαντική τη συνεχιζόμενη εκπαίδευση των υπαλλήλων της και για αυτό επενδύει σε εκπαιδευτικά προγράμματα για το προσωπικό .

ΕΠΙΛΟΓΟΣ

Στη παρούσα εργασία επιχειρήθηκε η ανάλυση της εξέλιξης των βιομηχανιών της περιοχής της Αχαΐας κατά τη χρονική περίοδο 1950 μέχρι 1998 . Κατά τη διεξαγωγή της έρευνας η συγκέντρωση των στοιχείων αποδείχθηκε μια δύσκολη και επίπονη διαδικασία .

Συναντήσαμε πολλές δυσκολίες . Οι κυριότερες ήταν τα περιορισμένα στοιχεία που βρήκαμε στα αρχεία των φορέων στους οποίους απευθυνθήκαμε και η εκτεταμένη χρονική περίοδος που έπρεπε να αναλυθεί .

Παρόλα αυτά εργαστήκαμε μεθοδικά και εντατικά με σκοπό την αντικειμενική ανάλυση και παρουσίαση της πορείας της αχαϊκής βιομηχανίας από 1950 μέχρι και σήμερα .

ΑΝΑΦΟΡΕΣ

1. Εμπορικό και Βιομηχανικό Επιμελητήριο Νομού Αχαΐας .
2. Σύνδεσμος Ελληνικών Βιομηχανιών Πελοποννήσου και Δυτικής Ελλάδας .
3. Αχαϊκή Οικονομία - Ειδική έκδοση Σύμβουλος Επιχειρήσεων .
4. Νέα Δομή - Τόμος έκτος .
5. Εταιρία Πιλαβάς Α.Β.Ε.Ε. .
6. Εταιρία Δούρος Α.Ε. .
7. Εταιρία Παρθενών Α.Ε. .

Η χρήση βιβλιογραφίας ήταν πολύ περιορισμένη , αφού η εργασία ήταν κυρίως έρευνα .

Θα θέλαμε να ευχαριστήσουμε τα άτομα τα οποία μας έδωσαν είτε στοιχεία είτε κάποιες κατευθύνσεις . Η συμβολή τους ήταν πολύ σημαντική για την αρτιότερη ολοκλήρωση αυτής της εργασίας .

Ειδικότερα ευχαριστούμε :

- Από την εταιρία " Ποτοποιία Πιλαβάς " τον κύριο Νικόλαο Πιλαβά , αντιπρόεδρο της εταιρίας .
- Από την εταιρία " Δούρος Α.Ε. " τον κύριο Τσιπουρά Χριστόφορο , υπεύθυνο λογιστηρίου .
- Από την εταιρία " Παρθενών Α.Ε. " τους κυρίους :
Κουνινιώτη Ανδρέα , αντιπρόεδρο της εταιρίας .
Κούστα Αθανάσιο , υπεύθυνο οικονομικών .
Αυγερινόπουλο Βαγγέλη , υπεύθυνο ανάπτυξης νέων προϊόντων .
Αθανασόπουλο Τάσο , διευθυντή ποιοτικού ελέγχου .

ΠΑΡΑΡΤΗΜΑ

Το πλάνο που χρησιμοποιήθηκε για την ανάλυση των τριών επιχειρήσεων και τις συνεντεύξεις.

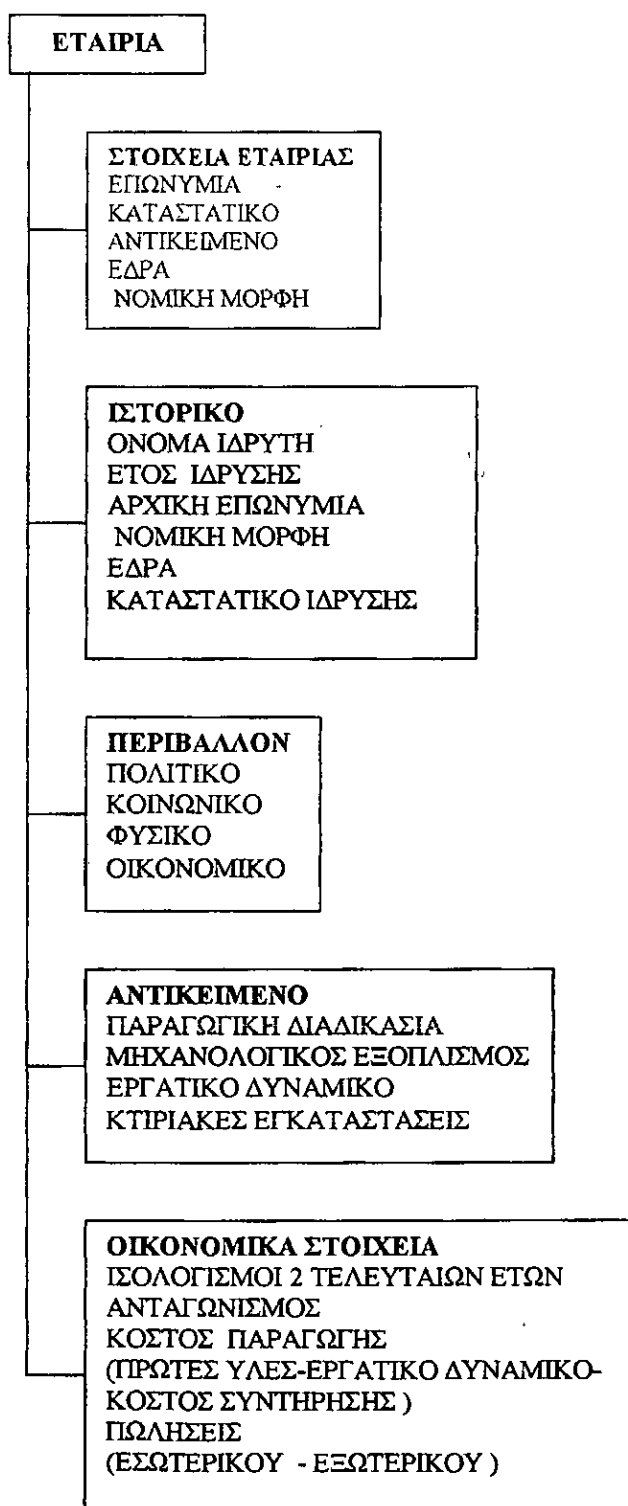

ΥΠΕΥΘΥΝΗ ΔΗΛΩΣΗ

Ο υπογεγραμμένος _____

δηλώνω υπεύθυνα και με γνώση των συνεπειών του Νόμου "περί
ψευδούς δηλώσεως", ότι:

- 1) Τα καθαρά έσοδα της επιχείρησή μας ανήλθαν κατά το έτος:
_____ 1990 σε δρχ. _____
_____ και 1991 " " _____
- 2) Ο κύκλος των εργασιών μας (τζίρος) ανήλθε κατά το έτος
_____ 1990 σε δρχ. _____
_____ και 1991 " " _____
- 3) Ο αριθμός των απασχολουμένων στην επιχείρηση ανέρχεται σε
1) Υπαλλήλους _____ 2) Εργατικό Προσωπικό _____
3) Οδηγούς _____ 4) Τεχνίτες _____
- 4) Το ασκούμενο επάγγελμά μας είναι _____

- 5) Πραγματοποίησα εισαγωγές ύψους κατά το έτος
_____ 1990 σε δρχ. _____
_____ και 1991 " " _____
- 6) Η διάθεση των προϊόντων μας γίνεται χονδρικώς ή λιανικώς:

- 7) Είμαι ασφαλισμένος στο Ταμείο: _____
αριθμός μητρώου _____

Πάτρα, _____ 199

Ο Δηλών

Υπεύθυνη δήλωση που χορηγεί το Επιμελητήριο.

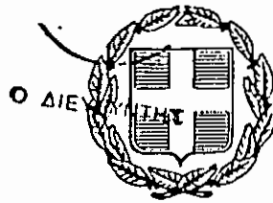

ΕΦΗΜΕΡΙΣ ΤΗΣ ΚΥΒΕΡΝΗΣΕΩΣ

ΤΗΣ ΕΛΛΗΝΙΚΗΣ ΔΗΜΟΚΡΑΤΙΑΣ

ΤΕΥΧΟΣ ΑΝΩΝΥΜΩΝ ΕΤΑΙΡΕΙΩΝ ΚΑΙ ΕΤΑΙΡΕΙΩΝ ΠΕΡΙΩΡΙΣΜΕΝΗΣ ΕΥΘΥΝΗΣ

Αρ. Φύλλου 5743

6 Αυγούστου 1997

ΠΕΡΙΕΧΟΜΕΝΑ

ΑΝΩΝΥΜΕΣ ΕΤΑΙΡΕΙΕΣ

Καταστατικά

Ανακοίνωση καταχώρησης στο Μητρώο Ανωνύμων Εταιρειών της τροποποίησης του καταστατικού της Ανώνυμης Εταιρείας με την επωνυμία «ΠΟΤΟΠΟΪΑ ΠΙΛΑΒΑΣ ΑΝΩΝΥΜΟΣ ΒΙΟΜΗΧΑΝΙΚΗ ΕΜΠΟΡΙΚΗ ΕΤΑΙΡΕΙΑ».....

Ανακοίνωση καταχώρησης στο Μητρώο Ανωνύμων Εταιρειών της τροποποίησης του καταστατικού της Ανώνυμης Εταιρείας με την επωνυμία «ΜΟΥΤΖΟΥΡΟΥΛΙΑΣ - ΕΠΙΧΕΙΡΗΣΕΙΣ ΞΕΝΟΔΟΧΕΙΑΚΩΝ ΜΟΝΑΔΩΝ ΚΑΙ ΑΚΙΝΗΤΩΝ ΑΝΩΝΥΜΟΣ ΕΤΑΙΡΕΙΑ».....

Ανακοινώσεις

Ανακοίνωση καταχώρησης στο Μητρώο Ανωνύμων Εταιρειών στοιχείων της Ανώνυμης Εταιρείας με την επωνυμία «ΑΕΡΟΣΤΑΡ ΑΝΩΝΥΜΗ ΤΟΥΡΙΣΤΙΚΗ ΕΤΑΙΡΕΙΑ».....

Ανακοίνωση καταχώρησης στο Μητρώο Ανωνύμων Εταιρειών στοιχείων της Ανώνυμης Εταιρείας με την επωνυμία «ΑΝΩΝΥΜΟΣ ΕΜΠΟΡΙΚΗ ΚΑΙ ΒΙΟΜΗΧΑΝΙΚΗ ΕΤΑΙΡΕΙΑ ΕΜΦΙΑΛΩΣΕΩΝ ΒΙΟΛΟΓΙΚΩΝ ΕΚΜΕΤΑΛΛΕΥΣΕΩΝ ΣΤΥΓΑ Α.Ε.».....

Ανακοίνωση καταχώρησης στο Μητρώο Ανωνύμων Εταιρειών στοιχείων της Ανώνυμης Εταιρείας με την επωνυμία «ΕΣΤΙΑΤΟΡΙΑ ΠΑΤΡΩΝ ΑΝΩΝΥΜΗ ΕΤΑΙΡΙΑ».....

Ανακοίνωση καταχώρησης στο Μητρώο Ανωνύμων Εταιρειών στοιχείων της Ανώνυμης Εταιρείας με την επωνυμία «ΕΣΤΙΑΤΟΡΙΑ ΠΑΤΡΩΝ ΑΝΩΝΥΜΗ ΕΤΑΙΡΙΑ».....

Ανακοίνωση καταχώρησης στο Μητρώο Ανωνύμων Εταιρειών στοιχείων της Ανώνυμης Εταιρείας με την επωνυμία «ΞΥΛΕΜΠΟΡΙΚΗ ΠΑΤΡΩΝ Α.Ε.».....

Ανακοίνωση καταχώρησης στο Μητρώο Ανωνύμων Εταιρειών στοιχείων της Ανώνυμης Εταιρείας με την επωνυμία «ΠΟΤΟΠΟΪΑ ΠΙΛΑΒΑΣ ΑΝΩΝΥΜΟΣ ΒΙΟΜΗΧΑΝΙΚΗ ΕΜΠΟΡΙΚΗ ΕΤΑΙΡΕΙΑ».....

Ανακοίνωση καταχώρησης στο Μητρώο Ανωνύμων Εταιρειών στοιχείων της Ανώνυμης Εταιρείας με την επωνυμία «ΑΔΕΛΦΟΙ ΚΩΝΣΤΑΝΤΑΚΑΤΟΥ - ΠΑΤΡΑ ΑΕ ΗΛΕΚΤΡΟΛΟΓΙΚΟΥ ΕΞΟΠΛΙΣΜΟΥ».....

Ανακοίνωση καταχώρησης στο Μητρώο Ανωνύμων Εταιρειών στοιχείων της Ανώνυμης Εταιρείας με την επωνυμία «ΑΦΟΙ ΚΟΛΟΚΥΘΑ Δημ. Ντούμας - ΕΜΠΟΡΙΑ ΑΥΤ/ΤΩΝ - ΜΗΧ/ΤΩΝ ΚΑΙ ΣΥΝΑΦΩΝ ΕΙΔΩΝ - ΓΕΝΙΚΗ ΕΜΠΟΡΙΚΗ Α.Ε.».....

Ανακοίνωση καταχώρησης στο Μητρώο Ανωνύμων Εταιρειών στοιχείων της Ανώνυμης Εταιρείας με την επωνυμία «ΑΦΟΙ ΚΟΛΟΚΥΘΑ Δημ. Ντούμας - ΕΜΠΟΡΙΑ ΑΥΤ/ΤΩΝ - ΜΗΧ/ΤΩΝ ΚΑΙ ΣΥΝΑΦΩΝ ΕΙΔΩΝ - ΓΕΝΙΚΗ ΕΜΠΟΡΙΚΗ Α.Ε.».....

Ανακοίνωση καταχώρησης στο Μητρώο Ανωνύμων Εταιρειών στοιχείων της Ανώνυμης Εταιρείας με την επωνυμία «ΜΑΖΕΣΤΙΚ ΑΝΩΝΥΜΟΣ ΚΤΗΜΑΤΙΚΗ ΕΤΑΙΡΕΙΑ».....

ΕΤΑΙΡΕΙΕΣ ΠΕΡΙΩΡΙΣΜΕΝΗΣ ΕΥΘΥΝΗΣ

Καταστατικά

Μεταβίβαση εταιρικών μεριδίων της Εταιρείας Περιορισμένης Ευθύνης με την επωνυμία «ΗΡΟΔΙΚΟΣ ΠΡΟΤΥΠΟ ΙΝΣΤΙΤΟΥΤΟ ΠΡΟΛΗΨΗΣ ΚΑΙ ΑΠΟΚΑΤΑΣΤΑΣΗΣ ΥΓΕΙΑΣ ΕΤΑΙΡΕΙΑ ΠΕΡΙΩΡΙΣΜΕΝΗΣ ΕΥΘΥΝΗΣ» με διακριτικό τίτλο «ΗΡΟΔΙΚΟΣ Ε.Π.Ε.», αύξηση εταιρικού κεφαλαίου, τροποποίηση και κωδικοποίηση του Καταστατικού.....

ΑΝΩΝΥΜΕΣ ΕΤΑΙΡΕΙΕΣ

ΚΑΤΑΣΤΑΤΙΚΑ

(1)

Ανακοίνωση καταχώρησης στο Μητρώο Ανωνύμων Εταιρειών της τροποποίησης του καταστατικού της Ανώνυμης Εταιρείας με την επωνυμία «ΠΟΤΟΠΟΪΑ ΠΙΛΑΒΑΣ ΑΝΩΝΥΜΟΣ ΒΙΟΜΗΧΑΝΙΚΗ ΕΜΠΟΡΙΚΗ ΕΤΑΙΡΕΙΑ».....

Ο ΝΟΜΑΡΧΗΣ ΑΧΑΪΑΣ

Την 25.7.1997 καταχωρήθηκε στο Μητρώο Ανωνύμων

Εταιρειών της Υπηρεσίας μας η αριθμ. 4117/25.7.1997 απόφασή μας με την οποία εγκρίθηκε η τροποποίηση των άρθρων 5 και 6 του καταστατικού της Ανώνυμης Εταιρείας με την επωνυμία «ΠΟΤΟΠΟΪΑ ΠΙΛΑΒΑΣ ΑΝΩΝΥΜΟΣ ΒΙΟΜΗΧΑΝΙΚΗ ΕΜΠΟΡΙΚΗ ΕΤΑΙΡΕΙΑ» και αριθμό Μητρώου 31957/22/Β/94/026 σύμφωνα με την απόφαση της Τακτικής Γενικής Συνέλευσης των μετόχων από 30.6.1997.

Η τροποποίηση που εγκρίθηκε έχει ως εξής περιληπτικά:

Άρθρο 5

ΜΕΤΟΧΙΚΟ ΚΕΦΑΛΑΙΟ

1. Το μετοχικό κεφάλαιο της εταιρείας ανέρχεται σε δραχμές διακόσια δέκα εκατομμύρια (210.000.000) και καλύφθηκε ολοσχερώς κατά τα αναφερόμενα στο άρθρο 35 του παρόντος, κατανέμεται δε σε είκοσι μία χιλιάδες (21.000) μετοχές ονομαστικής αξίας δέκα χιλιάδων (10.000) δραχμών καθεμιά.

Με την από 29.4.1997 απόφαση του Δ.Σ. το μετοχικό κεφάλαιο αυξήθηκε κατά είκοσιτέσσερα εκατομμύρια (24.000.000) δραχμές με την καταβολή μετρητών από τους μετόχους και κατανέμεται σε δύο χιλιάδες τετρακόσιες (2.400) μετοχές ονομαστικής αξίας δέκα χιλιάδων (10.000) δραχμών καθεμιά. Το ποσό της αύξησης αυτής, αποτέλεσε την ίδια συμμετοχή σε επιδοτούμενη από τον ΕΟΜΜΕΧ επένδυση με βάση τις διατάξεις του Ν. 1892/90.

Με την από 30.6.97 απόφαση της Τακτικής Γενικής Συνέλευσης των μετόχων, αυξήθηκε το μετοχικό κεφάλαιο κατά δεκαέξι εκατομμύρια τριακόσιες ογδόντα χιλιάδες δραχμές (16.380.000) με την κεφαλοποίηση της υπεραξίας αναπροσαρμογής ακινήτων του Ν. 2065/92 που προέκυψε την 31.12.96 και κατανέμεται σε χίλιες εξακόσιες τριάντα οκτώ (1.638) μετοχές ονομαστικής αξίας δέκα χιλιάδων (10.000) δραχμών καθεμιά. Μετά τις παραπάνω αυξήσεις το μετοχικό κεφάλαιο ανέρχεται σε διακόσια πενήντα εκατομμύρια τριακόσιες ογδόντα χιλιάδες δραχμές (250.380.000) και κατανέμεται σε είκοσιπέντε χιλιάδες τριάντα οκτώ (25.038) μετοχές ονομαστικής αξίας δέκα χιλιάδων (10.000) δραχμών καθεμιά.

Άρθρο 6

ΜΕΤΟΧΕΣ

1. Οι μετοχές της εταιρείας είναι στο συνολό τους ονομαστικές και υπογράφονται από τον Πρόεδρο του Διοικητικού Συμβουλίου και ένα μέλος του οριζόμενο από αυτό. Οι τίτλοι των μετοχών μπορούν να ενσωματώνουν μία ή περισσότερες μετοχές. Τα σχετικά με την έκδοση των μετοχών κανονίζονται από το Διοικητικό Συμβούλιο.

Κατά τα λοιπά ισχύουν ως έχουν.

Την ίδια ημερομηνία καταχωρήθηκε στο ΜΑΕ της Υπηρεσίας μας ολόκληρο το κείμενο του καταστατικού όπως ισχύει σήμερα.

Πάτρα, 25 Ιουλίου 1997

Με εντολή Νομάρχη
Ο Διευθυντής κ.α.α
ΧΑΡΑ ΣΟΛΔΑΤΟΥ

(2)

Ανακοίνωση καταχώρησης στο Μητρώο Ανωνύμων Εταιρειών της τροποποίησης του καταστατικού της Ανώνυμης Εταιρείας με την επωνυμία «ΜΟΥΤΖΟΥΡΟΥΛΙΑΣ - ΕΠΙΧΕΙΡΗΣΕΙΣ ΞΕΝΟΔΟΧΕΙΑΚΩΝ ΜΟΝΑΔΩΝ ΚΑΙ ΑΚΙΝΗΤΩΝ ΑΝΩΝΥΜΟΣ ΕΤΑΙΡΕΙΑ».

Ο ΝΟΜΑΡΧΗΣ ΑΧΑΪΑΣ

Την 31.7.1997 καταχωρήθηκε στο Μητρώο Ανωνύμων Εταιρειών της Υπηρεσίας μας η αριθμ. 4360/31.7.1997 απόφασή μας με την οποία εγκρίθηκε η τροποποίηση των άρθρων 5, 6, 29, 36 και 37 του καταστατικού της Ανώνυμης Εταιρείας με την επωνυμία «ΜΟΥΤΖΟΥΡΟΥΛΙΑΣ - ΕΠΙΧΕΙΡΗΣΕΙΣ ΞΕΝΟΔΟΧΕΙΑΚΩΝ ΜΟΝΑΔΩΝ ΚΑΙ ΑΚΙΝΗΤΩΝ ΑΝΩΝΥΜΟΣ ΕΤΑΙΡΕΙΑ» και αριθμό Μητρώου 35247/22/Β/96/006 σύμφωνα με τις αποφάσεις των Έκτακτων Γενικών Συνελεύσεων των μετόχων από 10.4.1997 και 26.5.1997 διορθωτική - συμπληρωματική.

Η τροποποίηση που εγκρίθηκε έχει ως εξής (σε περίληψη):

Άρθρο 5

Το αρχικό μετοχικό κεφάλαιο με τις διαδοχικές αυξήσεις αυτού ανήλθε σε 120.000.000 διαιρούμενο σε 12.000 ονομαστικές μετοχές ονομαστικής αξίας 10.000 δρχ. εκάστη.

Με την απόφασή μας 4360/31.7.1997 εγκρίθηκε αύξηση 50.000.000 δρχ. με την έκδοση 5.000 νέων μετοχών και έτσι συνολικά το Μετοχικό Κεφάλαιο ανέρχεται σήμερα σε 170.000.000 δρχ. διαιρούμενο σε 17.000 ονομαστικές μετοχές ονομαστικής αξίας 10.000 δρχ. εκάστης.

Άρθρο 6 (παρ. 1)

Η μεταβίβαση του συνόλου των άνω ονομαστικών μετοχών ως και εκείνων που τυχόν θα εκδοθούν μελλοντικά απαγορεύεται ρητά επί μία δεκαετία από την υπαγωγή της επένδυσης της εταιρείας στις διατάξεις του Ν. 1892/1990 με την ΔΙΠΑΔΕ/41, Ν.Ν. 20267/8.1.1997 απόφαση του Γενικού Γραμματέα Περιφέρειας Δυτ. Ελλάδος που δημοσιεύθηκε στο υπ' αριθμ. 5/20.1.1997 ΦΕΚ (τεύχος Αναπτυξιακών Πράξεων και Συμβάσεων) δηλ. μέχρι 19.1.2007.

Οι λοιποί παράγραφοι του άρθρου παραμένουν ως έχουν

Άρθρο 29. Εταιρική χρήση

Η Εταιρική χρήση είναι δωδεκάμηνης διάρκειας και αρχίζει την 1η Ιανουαρίου κάθε χρόνου και λήγει την 31 Δεκεμβρίου του ίδιου χρόνου.

Εξαιρετικά η πρώτη χρήση αρχίζει από την νόμιμη καταχώρηση στο οικείο Μητρώο Ανωνύμων Εταιρειών της Δ/κής Απόφασης για τη σύσταση της Εταιρείας και έγκριση του καταστατικού και θα λήγει την 31.12.97.

Άρθρο 36 (παρ. 1)

Το Α' Δ.Σ. θα διοικήσει την Εταιρεία μέχρι την Τακτική Γεν. Συν/ση για την έγκριση του Ισολογισμού του έτους 1997 θα συγκληθεί μέσα στο Α' Εξάμηνο του έτους 1998 θα αποτελέσουν οι παρακάτω:

Κατά τα λοιπά το άρθρο παραμένει ως έχει:

Άρθρο 37

Για την Εταιρική χρήση 31.12.1997 ορίζονται ελεγκτές: Κατά τα λοιπά το άρθρο παραμένει ως έχει.

ΚΑΤΑΣΤΑΤΙΚΟ
ΣΥΝΔΕΣΜΟΥ ΒΙΟΜΗΧΑΝΙΩΝ ΠΕΛΟΠΟΝΝΗΣΟΥ
ΚΑΙ ΔΥΤΙΚΗΣ ΕΛΛΑΔΟΣ

ΑΠΟΦΑΣΗ ΠΟΛΥΜΕΛΟΥΣ ΠΡΩΤΟΔΙΚΕΙΟΥ ΠΑΤΡΩΝ
827/423/1987

ΑΡΘΡΟ 1:

ΙΔΡΥΣΗ ΣΥΝΔΕΣΜΟΥ

Ίδρύεται Σωματείο με την έπωνυμία «ΣΥΝΔΕΣΜΟΣ ΒΙΟΜΗΧΑΝΙΩΝ ΠΕΛΟΠΟΝΝΗΣΟΥ και ΔΥΤΙΚΗΣ ΕΛΛΑΔΟΣ» με έδρα την Πάτρα.

Ο Σύνδεσμος έχει σφραγίδα που φέρει κυκλικά τον τίτλο αυτού «ΣΥΝΔΕΣΜΟΣ ΒΙΟΜΗΧΑΝΙΩΝ ΠΕΛΟΠΟΝΝΗΣΟΥ και ΔΥΤΙΚΗΣ ΕΛΛΑΔΟΣ» και έτος ίδρύσεως 1918. Στο μέσον της σφραγίδας θα απεικονίζεται ή Έργάνη Ἀθηνᾶ.

ΑΡΘΡΟ 2

ΣΚΟΠΟΣ ΣΥΝΔΕΣΜΟΥ

Σκοπός του Σωματείου τούτου είναι ή με κάθε νόμιμο και

πρόσφορο μέσο ενίσχυση και ανάπτυξη της Βιομηχανίας, Βιοτεχνίας και γενικά επιχειρήσεων που ασκούν μεταποίηση οποιασδήποτε μορφής στην Πελοπόννησο και Δυτική Ελλάδα, ή προστασία και προαγωγή των Οικονομικών και Επαγγελματικών συμφερόντων των μελών του και ή ανάπτυξη πνεύματος συναδέλφωσης και αλληλεγγύης μεταξύ των.

ΑΡΘΡΟ 3 ΜΕΛΗ

Τά μέλη του Συνδέσμου διακρίνονται σε ΤΑΚΤΙΚΑ και ΕΠΙΤΙΜΑ.

1. **Τακτικά** μέλη εγγράφονται: α) Οι Βιομηχανικές, Βιοτεχνικές και γενικά όλες οι επιχειρήσεις που ασκούν μεταποίηση, οποιασδήποτε νομικής μορφής, ήμεδαπές ή άλλοδαπές που έχουν την εγκατάσταση ή την έδρα τους στην περιφέρεια Πελοποννήσου και Δυτικής Ελλάδος, λειτουργούν σύμφωνα με τους κανόνες της ιδιωτικής οικονομίας και εκπροσωπούνται στον Σύνδεσμο από έναν μόνο εκπρόσωπο. β) Έλληνικές Κλαδικές, περιφερειακές ή τοπικές οργανώσεις επιχειρήσεων, σύμφωνα με την έννοια της προηγούμενης περιπτώσεως.

2. Κάθε νομικό πρόσωπο-μέλος με την εισδοχή του, ορίζει τον εκπρόσωπό του στο Σύνδεσμο, που πρέπει να είναι α) για ανώνυμο εταιρεία, μέλος του Διοικητικού Συμβουλίου της ή ο Γενικός Διευθυντής ή ο Διευθυντής εργοστασίου, β) για προσωπική εταιρεία, ή εταιρεία περιορισμένης ευθύνης, έταϊρος της ή ο Γενικός Διευθυντής και γ) για οργάνωση επιχειρήσεων, σύμφωνα με το άρθρο 3 παράγραφος 1β, ο Πρόεδρος του Διοικητικού Συμβουλίου της ή ο νόμιμος αναπληρωτής του.

3. **Επίτιμα** μέλη είναι δυνατόν να ανακηρυχθούν με απόφαση της Γενικής Συνέλευσης, μετά από πρόταση του Διοικητικού Συμβουλίου, πρόσωπα που υπήρξαν παλαιά μέλη του Συνδέσμου ή προσέφεραν σημαντικές υπηρεσίες στον Σύνδεσμο ή ανέπτυξαν δραστηριότητα προς όφελος των σκοπών του, μετά από δική τους συναίνεση.

Τά επίτιμα μέλη δεν έχουν δικαίωμα ψήφου, μπορούν

ὅμως νά παρευρίσκονται στίς Γενικές Συνελεύσεις καί νά ἐκφέρουν συμβουλευτική γνώμη.

ΑΡΘΡΟ 4

ΕΓΓΡΑΦΗ ΜΕΛΩΝ

1. **Εγγραφή** μέλους στόν Σύνδεσμο γίνεται κατόπιν αἰτήσεως πρός τό Διοικητικό Συμβούλιο, τό ὁποῖο ἀποφασίζει στήν πρώτη του συνεδρίαση γιά τήν ἐγγραφή του ἤ ὄχι σάν μέλος.

Ὡς ἡμερομηνία ἐγγραφῆς μέλους θεωρεῖται ἡ ἡμερομηνία πού τό Διοικητικό Συμβούλιο ἐνέκρινε τήν αἴτησή του.

Τυχόν ἀπόρριψη τῆς αἰτήσεως ἐγγραφῆς δίνει τό δικαίωμα στόν ἐνδιαφερόμενο νά ἐπανυποβάλει αἴτηση, ἐφ' ὅσον ἔχουν ἐκλείψει οἱ λόγοι τῆς ἀπορρίψεως.

2. **Διαγραφή** μελῶν ἀπό τόν Σύνδεσμο γίνεται μέ τήν θέλησή των καί χωρίς περιορισμό, μετά ἀπό ἐγγραφή γνωστοποίηση τῆς ἐπιθυμίας των νά ἀποχωρήσουν, πρός τό Διοικητικό Συμβούλιο.

Ἐξ αἰτίας ἐπίσης τῶν παρακάτω λόγων μπορεῖ νά ἐπέλθει διαγραφή μελῶν μετά ἀπό ἀπόφαση τοῦ Διοικητικοῦ Συμβουλίου:

- α. Διαλύσεως τῆς ἐπιχειρήσεως τοῦ μέλους.
- β. Ἐλλείψεως ἢ ἀναστολῆς τῶν προϋποθέσεων πού συνετέλεσαν ὥστε νά γίνουν μέλη.
- γ. Ἐπιβολῆς ἀπό τό Διοικητικό Συμβούλιο σάν πειθαρχικῆς κυρώσεως τῆς ὀριστικῆς ἀποβολῆς, ἐάν προέβησαν σέ πράξεις ἢ ἐκδηλώσεις πού ἀντιτίθενται πρός τοῦς σκοπούς τοῦ Συνδέσμου καί τίς ἀποφάσεις τῆς Γενικῆς Συνελεύσεως. Ἡ ποινή αὐτή ἐπικυρώνεται ἀπό τήν πρώτη μετά τήν ἐπιβολή τῆς Γενικῆς Συνέλευσης.
- δ. Καθυστερήσεως παραπάνω ἀπό δύο χρόνια καταβολῆς τῆς συνδρομῆς καί γενικῶς τῶν οἰκονομικῶν τῶν ὑποχρεώσεων, ἀφοῦ προηγουμένως κληθοῦν ἐγγράφως γιά τήν μέσα σέ δεκαπέντε ἡμέρες ἐξόφλησή των.

3. **Επανεγγραφή** μελῶν πού ἀποχώρησαν ἐλεύθερα ἢ πού διαγράφηκαν σύμφωνα μέ τά παραπάνω, γίνεται μέ ἀπόφαση τοῦ Διοικητικοῦ Συμβουλίου ἐφ' ὅσον ἔπαυσαν νά ἰσχύουν οἱ λόγοι διαγραφῆς.

Μέλη πού ἀποβλήθηκαν ὀριστικά ἐξ αἰτίας πειθαρχικῆς κυρώσεως, δύνανται νά ἐπανεγγραφοῦν κατόπιν αἰτήσεώς των μέ ἀπόφαση τοῦ Διοικητικοῦ Συμβουλίου, ἀφοῦ ἔχει περάσει τουλάχιστον διετία ἀπό τήν διαγραφή των.

Σέ περίπτωση πού γιά ὅποιονδήποτε λόγο τό Διοικητικό Συμβούλιο δέν ἐγκρίνει τήν ἐπανεγγραφή των, τά διαγραφέντα μέλη μποροῦν νά προσφύγουν στήν πρώτη ἀπό τήν ἀπόρριψη τῶν αἰτήσεων των Τακτική Γενική Συνέλευση.

ΑΡΘΡΟ 5

ΟΙΚΟΝΟΜΙΚΕΣ ΥΠΟΧΡΕΩΣΕΙΣ ΜΕΛΩΝ

Τά μέλη τοῦ Συνδέσμου καταβάλλουν ἐτήσια συνδρομή πού καθορίζεται ἀπό τό Διοικητικό Συμβούλιο, ἀφοῦ ληφθεῖ ὑπ' ὄψιν ἡ οἰκονομική τους δυνατότητα.

Ἐλάχιστο ὄριο ἐτήσιας συνδρομῆς καθορίζεται τό ποσόν τῶν 10.000 δραχμῶν.

Κάθε νέο μέλος πού ἐγγράφεται καταβάλλει 5.000 δραχμές ἐφ' ἅπαξ γιά δικαίωμα ἐγγραφῆς.

Σέ ἐξαιρετικές περιπτώσεις καί μέ ἀπόφαση τοῦ Διοικητικοῦ Συμβουλίου, δύναται νά ζητηθεῖ ἀπό τά μέλη τοῦ Συνδέσμου ἡ καταβολή ἑκτακτής οἰκονομικῆς ἐνισχύσεως γιά τήν ἀντιμετώπιση καί κάλυψη ἀπρόβλεπτων οἰκονομικῶν ἀναγκῶν.

Μέλος πού δέν ἔχει ἐκπληρώσει τίς πάσης φύσεως οἰκονομικές ὑποχρεώσεις του πρὸς τόν Σύνδεσμο, τίς γεννηθεῖσες μέχρι τήν 31η Δεκεμβρίου τοῦ προηγουμένου ἔτους, δέν ἔχει τό δικαίωμα νά ἐκλέγει καί νά ἐκλέγεται σάν μέλος τοῦ Διοικητικοῦ Συμβουλίου.

ΑΡΘΡΟ 6

ΠΟΡΟΙ ΤΟΥ ΣΥΝΔΕΣΜΟΥ

Πόροι του Συνδέσμου εἶναι:

1. Οἱ ἐτήσιες συνδρομές τῶν μελῶν.
2. Οἱ ἑκτακτες καί προαιρετικές εἰσφορές τῶν μελῶν.
3. Τά ἔσοδα ἀπό τήν περιουσία τοῦ Συνδέσμου.
4. Τά ἔσοδα ἀπό δωρεές, κληροδοσίες, κληρονομίες, ἐπιχορηγήσεις καί ἀπό διάφορες ἐκδηλώσεις τοῦ Συνδέσμου.

ΑΡΘΡΟ 7

ΟΡΓΑΝΑ ΔΙΟΙΚΗΣΕΩΣ

“Οργανα τῆς Διοικήσεως τοῦ Συνδέσμου εἶναι ἡ Γενική Συνέλευση καί τό Διοικητικό Συμβούλιο.

Κυρίαρχο ὄργανο εἶναι ἡ Γενική Συνέλευση τῶν τακτικῶν μελῶν πού συνέρχεται σέ τακτικές καί ἔκτακτες συνεδριάσεις.

Τά ἐκλεγόμενα μέλη τοῦ Διοικητικοῦ Συμβουλίου εἶναι ἄμισθα καί ἡ θητεία τους τιμητική.

ΑΡΘΡΟ 8

ΣΥΝΘΕΣΗ Δ.Σ.

ΣΥΓΚΡΟΤΗΣΗ ΣΕ ΣΩΜΑ

1. Τό Διοικητικό Συμβούλιο ἀποτελεῖται ἀπό 15 αἰρετά μέλη πού ἐκλέγονται ἀπό τήν Γενική Συνέλευση καί συγκεκριμένα ἀπό τόν Πρόεδρο, τρεῖς Ἀντιπροέδρους (χωρίς σειρά), ἕναν Γενικό Γραμματέα, ἕναν Ταμία, ἕναν ὑπεύθυνο Δημοσίων Σχέσεων, 4 Ἐφόρους καί 4 Συμβούλους.

Ἀπό τά ἀνωτέρω 15 μέλη, τά 10 θά προέρχονται ὑποχρεωτικά ἀπό τό Νομό Ἀχαΐας καί τά ὑπόλοιπα 5 ἀπό τοὺς Νομούς τῆς Πελοποννήσου καί τῆς Δυτικῆς Ἑλλάδος, ὅπως κατωτέρω:

- Ἐνας ἀπό τοὺς Νομούς Κορινθίας καί Ἀργολίδος.
- Ἐνας ἀπό τοὺς Νομούς Ἠλείας, Ἀρκαδίας καί Ζακύνθου.
- Ἐνας ἀπό τοὺς Νομούς Μεσσηνίας καί Λακωνίας.
- Ἐνας ἀπό τοὺς Νομούς Αἰτωλοακαρνανίας, Εὐρυτανίας καί Λευκάδος.
- Ἐνας ἀπό τοὺς Νομούς Ἰωαννίνων, Ἄρτας, Πρεβέζης, Θεσπρωτίας καί Κερκύρας.

2. Ἡ διάρκεια τῆς θητείας τῶν μελῶν τοῦ Διοικητικοῦ Συμβουλίου εἶναι διετής. Ἀρχίζει ἀπό τήν συγκρότησή του σέ Σῶμα καί παρατείνεται μέχρι τόν χρόνο συγκροτήσεως σέ Σῶμα τοῦ ἐπόμενου Διοικητικοῦ Συμβουλίου. Κάθε μέλος τοῦ Διοικητικοῦ Συμβουλίου ἔχει τό δικαίωμα τῆς ἐπανεκλογῆς.

3. Τά άνωτέρω έκλεγέντα μέλη, έντός 10 ήμερών από τήν έκλογή τους συνέρχονται, προκειμένου νά συγκροτηθοῦν σέ Σῶμα, κατόπιν προσκλήσεως του πλειοψηφήσαντος Συμβούλου καί σέ περίπτωση άδυναμίας από τόν άμέσως επόμε- νο, γιά νά εκλέξουν κατόπιν μυστικής ψηφοφορίας Πρόε- δρο, 3 Άντιπροέδρους, Γενικό Γραμματέα, Ταμία, υπεύθυ- νο Δημοσίων Σχέσεων καί 4 Εφόρους. Οί υπόλοιποι 4 παρα- μένουν άπλοί Σύμβουλοι.

4. Η εκλογή τών Συμβούλων γίνεται διά μυστικής ψηφοφο- ρίας καί δι' ένιαίου ψηφοδελτίου, άναγράφοντος τούς υπο- ψηφίους σέ 6 ομάδες, μία γιά κάθε περιφέρεια πού εκλέγει Συμβούλους κατά τά άνωτέρω, παράγραφος 1. Οί εκλογεΐς μποροῦν νά ψηφίσουν διά σταυροῦ προτιμήσεως μέχρι 10 υποψηφίους γιά τήν περιφέρεια του Νομοῦ Άχαΐας καί έναν υποψήφιο γιά κάθε μία από τίς υπόλοιπες 5 περιφέρειες, εκλεγομένων τών σχετικῶς πλειοψηφησάντων από κάθε πε- ριφέρεια. Οί έπιλαχόντες κάθε περιφέρειας είναι καί ανα- πληρωματικοί Σύμβουλοι αντίστοιχα καί κατά τήν σειρά τής έπιτυχίας τους.

5. Σέ περίπτωση πού θά κενωθεί θέση Συμβούλου, αυτή συμπληρώνεται από τόν πίνακα τών αναπληρωματικῶν, τη- ρεΐται ή σειρά κατατάξεως καί ή περιφέρεια πού εξελέγη.

6. Σέ περιπτώσεις ίσοψηφίας, τόσο γιά τά τακτικά μέλη όσο καί γιά τά αναπληρωματικά, ενεργεΐται κλήρωση.

7. Εάν κατά τήν διάρκεια τής θητείας του Διοικητικοῦ Συμ- βουλίου έξαντληθεΐ ο πίνακας τών αναπληρωματικῶν, τό Διοικητικό Συμβούλιο μέ απόφασή του μπορεΐ νά συμπληρώ- σει τυχόν κενές θέσεις Συμβούλων μέ μέλη του Συνδέσμου πού έχουν τίς προϋποθέσεις εκλογής σάν μέλη του Διοικητι- κοῦ Συμβουλίου καί σέ αριθμό όχι μεγαλύτερο τών 7.

8. Εάν ο αριθμός τών κενῶν θέσεων υπερβαίνει τούς 7, τότε συγκαλεΐται Γενική Συνέλευση πρὸς συμπλήρωση του Διοι- κητικοῦ Συμβουλίου.

ΑΡΘΡΟ 9

ΥΠΟΒΟΛΗ ΥΠΟΨΗΦΙΟΤΗΤΩΝ

1. Όσοι έπιθυμοῦν νά θέσουν υποψηφιότητα εκλογής τόσο

γιά τό Διοικητικό Συμβούλιο ὅσο καί γιά τήν Ἐξελεγκτική Ἐπιτροπή, πρέπει νά τό δηλώσουν γραπτῶς στό Διοικητικό Συμβούλιο δεκαπέντε ἡμέρες πρίν ἀπό τήν ἡμερομηνία πού ὀρίστηκε σάν χρόνος διεξαγωγῆς τῶν ἀρχαιρεσιῶν. Δικαίωμα ὑποβολῆς ὑποψηφιότητος ἔχουν οἱ προβλεπόμενοι ἐκπρόσωποι τῆς παραγράφου 2 τοῦ ἄρθρου 3.

2. Τό Διοικητικό Συμβούλιο ἀφοῦ ἐλέγξει ἐάν αὐτοί πού ὑπέβαλαν δήλωση ὑποψηφιότητος ἔχουν ἀπό τό καταστατικό τά προβλεπόμενα προσόντα γιά νά ἐκλεγοῦν, συντάσσει ἐνιαῖο ψηφοδέλτιο καί μέ ἀλφαβητική σειρά, τόσο γιά αὐτούς πού ἐκλέγονται ἀπό τό Νομό Ἀχαΐας ὅσο καί γιά τούς ὑποψήφιους τῶν ὑπολοίπων περιφερειῶν.

3. Αἴτηση γιά ὑποψηφιότητα δέν γίνεται δεκτή καί δέν καταχωρεῖται τό ὄνομά του στό ψηφοδέλτιο ἐάν ὁ ὑποψήφιος δέν ἔχει ἐκπληρώσει τίς μέχρι 31 Δεκεμβρίου τοῦ προηγουμένου ἔτους γεννηθεῖσες οἰκονομικές του ὑποχρεώσεις πρὸς τόν Σύνδεσμο.

4. Τό ψηφοδέλτιο τυπώνεται μέ φροντίδα τοῦ Διοικητικοῦ Συμβουλίου καί παραδίδεται στήν Ἐφορευτική Ἐπιτροπή.

ΑΡΘΡΟ 10

ΛΕΙΤΟΥΡΓΙΑ Δ.Σ.

1. Τό Διοικητικό Συμβούλιο καλεῖται σέ συνεδρίαση ἀπό τόν Πρόεδρο, μέ ἔγγραφο πρόσκληση 5 ἡμέρες νωρίτερα καί στήν ὁποία ἀναγράφονται καί τά θέματα πού θά συζητηθοῦν, τακτικά μία φορά τό μήνα καί ἔκτακτα ὅποτε τοῦτο κριθεῖ ἀναγκαῖο ἢ τό ζητήσουν ἐγγράφως πέντε τουλάχιστον Σύμβουλοι.

2. Τό Διοικητικό Συμβούλιο βρίσκεται σέ ἀπαρτία ὅταν εἶναι παρόντα τουλάχιστον 5 μέλη αὐτοῦ, μεταξύ τῶν ὁποίων πρέπει ἀπαραίτητα νά εἶναι ὁ Πρόεδρος ἢ ἓνας ἀπό τούς Ἀντιπροέδρους. Εἰδικῶς γιά τήν συνεδρίαση κατά τήν ὁποία ἐνεργεῖται συγκρότηση τοῦ Διοικητικοῦ Συμβουλίου σέ Σῶμα ἀπαιτεῖται ἀπαρτία 8 μελῶν.

3. Οἱ ἀποφάσεις τοῦ Διοικητικοῦ Συμβουλίου λαμβάνονται μέ πλειοψηφία τῶν παρόντων μελῶν καί σέ ἰσοψηφία ὑπερι-

σχύει ή ψήφος του Προέδρου ή του Αντιπροέδρου που προεδρεύει της συνεδριάσεως. Εάν παρίστανται περισσότεροι από ένας Αντιπρόεδροι προεδρεύει, σε περίπτωση διαφωνίας, ο μεγαλύτερος στην ηλικία.

4. Μέλος του Διοικητικού Συμβουλίου που απουσιάζει από τέσσερις συνεχείς συνεδριάσεις, θεωρείται ότι οικειοθελώς παραιτήθηκε, εν συνεχεία δε ακολουθείται ή διαδικασία συμπληρώσεως της κενής θέσεως όπως προβλέπεται από τό καταστατικό.

5. Οί πέντε εκπρόσωποι εκτός Νομού Αχαΐας που συμμετέχουν στό Διοικητικό Συμβούλιο, εκπροσωπούν τόν Σύνδεσμο στις Αρχές τών Νομών για τούς οποίους εξέλέγησαν.

6. Τά Πρακτικά του Διοικητικού Συμβουλίου υπογράφονται από τόν Πρόεδρο, τόν Γενικό Γραμματέα καί από τά υπόλοιπα μέλη που παρέστησαν στην Συνεδρίαση.

ΑΡΘΡΟ 11

ΑΡΜΟΔΙΟΤΗΤΕΣ ΠΡΟΕΔΡΟΥ

Ο Πρόεδρος εκτελεί τις αποφάσεις του Διοικητικού Συμβουλίου καί της Γενικής Συνέλευσης, εκπροσωπεί τόν Σύνδεσμο ενώπιον τών Δικαστηρίων καί κάθε άλλης αρχής, παρακολουθεί καί ελέγχει τις εργασίες του Συνδέσμου, υπογράφει μέ τόν Γενικό Γραμματέα όλα τά εξερχόμενα έγγραφα, επιμελείται για την εφαρμογή του καταστατικού.

Όταν ο Πρόεδρος απουσιάζει ή κωλύεται, σε όλα του τά καθήκοντα τόν αναπληρώνει ένας από τούς υπόλοιπους Αντιπροέδρους.

Όπου απαιτείται από τό Νόμο εκπροσώπηση του Συνδέσμου σε διάφορους Κρατικούς φορείς ή σε διάφορους οργανισμούς κλπ, τό Διοικητικό Συμβούλιο μπορεί να όρίσει εκπρόσωπο εκτός από τόν Πρόεδρο καί τούς Αντιπροέδρους, άλλο μέλος του Διοικητικού Συμβουλίου.

ΑΡΘΡΟ 12

ΑΡΜΟΔΙΟΤΗΤΕΣ ΓΕΝ. ΓΡΑΜΜΑΤΕΑ

Ο Γενικός Γραμματέας κατευθύνει, παρακολουθεί καί

ἐλέγχει τίς ὑπηρεσίες τοῦ Συνδέσμου καί ἐνημερώνεται γιά ὅλα τὰ θέματα ἀπό τόν Διευθυντή τοῦ Συνδέσμου. Συντάσσει τήν ἔκθεση τῶν δραστηριοτήτων τοῦ ἔτους τοῦ Συμβουλίου καί προσυπογράφει μέ τόν Πρόεδρο τὰ Πρακτικά τοῦ Διοικητικοῦ Συμβουλίου, ἐκθέσεις καί γενικά κάθε ἔγγραφο.

Τόν Γενικό Γραμματέα ὅταν ἀπουσιάζει ἢ κωλύεται τόν ἀντικαθιστᾶ σέ ὅλα του τὰ καθήκοντα ὁ Ταμίας τοῦ Συνδέσμου.

ΑΡΘΡΟΝ 13

ΑΡΜΟΔΙΟΤΗΤΕΣ ΤΑΜΙΑ

Ὁ Ταμίας φέρνει προσωπική εὐθύνη γιά τήν χρηματική διαχείριση τῆς περιουσίας τοῦ Συνδέσμου.

Κάνει κάθε εἰσπραξη ἐκδίδοντας ἐντάλματα εἰσπράξεων, κάθε νόμιμη πληρωμή μέ ἐντάλματα πληρωμῶν πού ἔχουν ὑπογραφεῖ ἀπό τόν ἴδιο καί τόν Διευθυντή τοῦ Συνδέσμου, ἐκδίδει, ἀποδέχεται καί ὀπισθογραφεῖ μαζί μέ τόν Πρόεδρο, γιά λογαριασμό τοῦ Συνδέσμου, συναλλαγματικές καί γραμμάτια. Συντάσσει τήν ταμειακή λογοδοσία γιά τήν οἰκονομική κατάσταση τοῦ Συνδέσμου καί καταθέτει σέ μία Τράπεζα ἢ Ταμιευτήριο πού ὑποδεικνύεται ἀπό το Διοικητικό Συμβούλιο στό ὄνομα τοῦ Συνδέσμου, τό παραπάνω τῶν 50.000 δραχμῶν χρηματικό ποσό.

Τόν Ταμία ὅταν ἀπουσιάζει ἢ κωλύεται ἀναπληρώνει ὁ Γενικός Γραμματέας τοῦ Συνδέσμου.

ΑΡΘΡΟΝ 14

ΑΡΜΟΔΙΟΤΗΤΕΣ ΔΙΕΥΘΥΝΤΟΥ ΣΥΝΔΕΣΜΟΥ

Ὁ Διευθυντής τοῦ Συνδέσμου προσλαμβάνεται κατόπιν ἀποφάσεως τοῦ Διοικητικοῦ Συμβουλίου μέ σύμβαση ἐξηρητημένης ἐργασίας καί, ἐκτός ἄλλων καθηκόντων πού τοῦ ἀνατίθενται ἀπό τό Διοικητικό Συμβούλιο, ἔχει τήν φροντίδα τῆς λειτουργίας τῶν Γραφείων τοῦ Συνδέσμου καί προΐσταται τοῦ ὑπαλληλικοῦ καί βοηθητικοῦ προσωπικοῦ αὐτοῦ.

Ἐχει τήν φροντίδα τῆς τήρησης καί φύλαξης τοῦ πρωτοκόλλου, τῆς ἀλληλογραφίας, τοῦ ἀρχείου καί τῆς σφραγίδας

του Συνδέσμου, καί τηρεῖ τά Πρακτικά του Διοικητικοῦ Συμβουλίου, παριστάμενος κατά τίς συνεδριάσεις του ἐκτός ἐάν ἄλλως ἀποφασίσει τοῦτο.

Ἐνημερώνει τόν Πρόεδρο καί τόν Γενικό Γραμματέα ἐπί ὅλων τῶν θεμάτων, ἀλληλογραφίας κλπ.

Ἐπογράφει μέ τόν Ταμία τά ἐντάλματα εἰσπράξεων καί πληρωμῶν.

ΑΡΘΡΟ 15

ΟΙΚΟΝΟΜΙΚΟΣ ΕΛΕΓΧΟΣ

ΕΞΕΛΕΓΚΤΙΚΗ ΕΠΙΤΡΟΠΗ

Μέ τήν ἐκλογή τῶν μελῶν του Διοικητικοῦ Συμβουλίου ἐκλέγεται ἀπό τήν Γενική Συνέλευση καί Τριμελής Ἐξελεγκτική Ἐπιτροπή πού ἔχει σάν ἔργο τόν διαχειριστικό ἔλεγχο καί τήν ὑποβολή ἐκθέσεως κάθε ἔτους σ' αὐτήν.

Ἡ Ἐξελεγκτική Ἐπιτροπή τηρεῖ βιβλίο πρακτικῶν στό ὁποῖο καταχωροῦνται τά πρακτικά καί οἱ ἀποφάσεις της γιά τούς ἐλέγχους πού ἔκανε, ὅπως ἐπίσης καί οἱ ἐκθέσεις πού συντάσσει πρὸς τήν Γενική Συνέλευση.

Πρόεδρος τῆς Ἐξελεγκτικῆς Ἐπιτροπῆς ἐκλέγεται ἕνας μεταξύ τῶν τριῶν στήν πρώτη μετά τήν ἐκλογή της συνεδρίαση.

Ἡ θητεία τῶν μελῶν τῆς Ἐξελεγκτικῆς Ἐπιτροπῆς εἶναι δύο χρόνια καί ἀκολουθεῖ τήν θητεία του Διοικητικοῦ Συμβουλίου.

ΑΡΘΡΟ 16

ΠΡΟΣΛΗΨΗ ΠΡΟΣΩΠΙΚΟΥ

Μέ ἀπόφαση του Διοικητικοῦ Συμβουλίου προσλαμβάνεται τό ἀπαραίτητο διοικητικό καί βοηθητικό προσωπικό γιά τήν διεκπεραίωση τῶν ἐργασιῶν του Συνδέσμου, κατόπιν προτάσεως του Προέδρου.

ΑΡΘΡΟ 17

ΣΥΝΕΛΕΥΣΗ ΤΩΝ ΜΕΛΩΝ

1. **Συνέλευση:** Ἡ Συνέλευση τῶν μελῶν ἀποτελεῖ τό ἀνώ-

τατο ὄργανο τοῦ Συνδέσμου καί ἀποφασίζει γιά κάθε ὑπόθεσή του, πού δέν ὑπάγεται στήν ἀρμοδιότητα ἄλλου ὄργάνου.

2. **Σύνθεση:** Ἡ Συνέλευση ἀπαρτίζεται ἀπό τούς ἐκπροσώπους τῶν μελῶν τοῦ Συνδέσμου πού προβλέπονται στήν παράγραφο 2 τοῦ ἄρθρου 3 τοῦ καταστατικοῦ, πού ἔχουν ἐκπληρώσει ὅλες τίς προβλεπόμενες ἀπό τό καταστατικό οἰκονομικές ὑποχρεώσεις πρὸς τόν Σύνδεσμο.

3. **Ἀντιπροσώπευση ἀπόντων:** Κάθε μέλος πού παρευρίσκεται στήν Γενική Συνέλευση μπορεῖ νά ἀντιπροσωπεύσει στίς ἐργασίες καί τυχόν ψηφοφορίες της, μέχρι ἓνα ἐπί πλέον ἀπόν μέλος πού ἔχει, σύμφωνα μέ τό καταστατικό, δικαίωμα συμμετοχῆς στήν Συνέλευση, μέ ἀπλή γραπτή ἐξουσιοδότηση.

Ὁ ἀριθμός τῶν μελῶν πού ἀντιπροσωπεύονται προσμετᾶται γιά τόν ὑπολογισμό τῆς ἀπαρτίας.

Οἱ ἐξουσιοδοτήσεις ἀπευθύνονται πρὸς τόν Πρόεδρο τῆς Γενικῆς Συνελεύσεως.

ἈΡΘΡΟ 18

ΣΥΓΚΛΗΣΗ ΚΑΙ ΛΕΙΤΟΥΡΓΙΑ ΓΕΝΙΚΗΣ ΣΥΝΕΛΕΥΣΗΣ

1. **Σύγκληση:** Ἡ Γενική Συνέλευση τῶν μελῶν συνέρχεται τακτικά κάθε ἔτος καί τό ἀργότερο μέχρι τό τέλος τοῦ μηνός Μαρτίου καί ἕκτακτα ὅταν κριθεῖ τοῦτο ἀναγκαῖο ἀπό τό Διοικητικό Συμβούλιο ἢ τό ζητήσῃ τό 1/5 τῶν μελῶν τοῦ Συνδέσμου πού ἔχουν δικαίωμα ψήφου, μέ αἴτησή τους πρὸς τό Διοικητικό Συμβούλιο στήν ὁποία πρέπει νά ἀναφέρουν καί τά θέματα πού ἐπιθυμοῦν νά συζητήσουν.

Στή δεύτερη αὐτή περίπτωση τό Διοικητικό Συμβούλιο εἶναι ὑποχρεωμένο μέσα σέ 15 ἡμέρες ἀπό τήν ὑποβολή τῆς αἰτήσεως νά συγκαλέσῃ τήν Γενική Συνέλευση.

Ἡ Γενική Συνέλευση συγκαλεῖται μέ ἀτομικές ἐγγράφες προσκλήσεις πρὸς τά μέλη πού τούς ἀποστέλλονται 15 τουλάχιστον ἡμέρες πρὶν ἀπό τήν ἡμερομηνία πού συγκαλεῖται καί στίς ὁποῖες θά πρέπει νά ἀναγράφονται τά θέματα πού θά συζητηθοῦν.

Ἡ παραπάνω πρόσκληση δημοσιεύεται σέ μία ἀπό τίς

ήμερήσιες έφημερίδες τής έδρας του Συνδέσμου 8 τουλάχιστον ήμέρες νωρίτερα.

Τά υπό συζήτηση θέματα στην Γενική Συνέλευση αποφασίζονται από τό Διοικητικό Συμβούλιο του Συνδέσμου.

Μποροῦν τά μέλη νά ζητήσουν έγκαιρως καί έγγράφως τήν έγγραφή θεμάτων πού θά έπιθυμοῦσαν γιά συζήτηση στην Έτήσια Τακτική Γενική Συνέλευση ύποκείμενα στην κρίση του Διοικητικού Συμβουλίου.

Θέματα πού δέν εἶναι έγγεγραμμένα στην ήμερήσια διάταξη τής Γενικής Συνελεύσεως συζητοῦνται μόνο κατόπιν έγκρίσεως τής Γενικής Συνελεύσεως.

Στίς Έτήσιες Τακτικές Γενικές Συνελεύσεις έκτίθενται τά πεπραγμένα του Διοικητικού Συμβουλίου του προηγουμένου έτους όπου άσκεῖται έλεγχος αυτών καί υποβάλλεται γιά έγκριση ο άπολογισμός καί ο προϋπολογισμός.

2. Αποφάσεις τής Γενικής Συνελεύσεως: Οί αποφάσεις τής Γενικής Συνελεύσεως λαμβάνονται μέ τήν πλειοψηφία των παρόντων μελών.

Γιά ζητήματα πού άφοροῦν άρχαιρεσίες, έμπιστοσύνη προς τό Διοικητικό Συμβούλιο καί γιά προσωπικά γενικά θέματα ή ψηφοφορία εἶναι μυστική, γιά δέ τά υπόλοιπα θέματα ή ψηφοφορία γίνεται μέ άνάταση τής χειρός ή μέ όνομαστική κλήση.

3. Απαρτία Γενικής Συνελεύσεως: Η Γενική Συνέλευση θεωρεῖται ότι έχει άπαρτία όταν βρίσκονται παρόντα τουλάχιστον τό 1/3 του όλου άριθμου πού έχουν δικαίωμα ψήφου μελών, σύν ένα.

Εάν δέν γίνετε άπαρτία στην πρώτη συνεδρίαση τότε συγκαλεῖται νέα Γενική Συνέλευση εντός 8 ήμερών τουλάχιστον, μέ τά ίδια θέματα τής ήμερήσιας διάταξης καί θεωρεῖται ότι έχει άπαρτία μέ όσα μέλη καί αν παρευρεθοῦν.

4. Εκλογή Προεδρείου: Όταν αρχίσει ή συνεδρίαση τής Συνελεύσεως, προεδρεύει προσωρινά ο Πρόεδρος του Διοικητικού Συμβουλίου του Συνδέσμου. Χρέη Γραμματέως τής Γενικής Συνελεύσεως άσκεῖ ο Γενικός Γραμματέας του Συνδέσμου ή ο Διευθυντής του Συνδέσμου.

Μετά τήν διαπίστωση τής άπαρτίας καί τόν έλεγχο τής

τηρήσεως τῶν διατυπώσεων τῆς συγκλήσεως τῆς Γενικῆς Συνελεύσεως, ὁ προσωρινός Πρόεδρος καλεῖ τὰ μέλη τῆς νά ἀναδείξουν μέ ἀνάταση τῆς χειρός, τόν ὀριστικό Πρόεδρο καί τρεῖς Ἐφόρους, προκειμένου νά συγκροτηθεῖ ἡ Ἐφορευτική Ἐπιτροπή, ὅταν γίνονται ἀρχαιρεσίες.

Ὁ Πρόεδρος κηρύσσει τήν ἔναρξη τῶν ἐργασιῶν τῆς Συνέλευσης, διευθύνει τίς συζητήσεις, θέτει ζητήματα σέ ψηφοφορία καί, ὅταν ἐξαντληθοῦν τὰ θέματα, κηρύσσει τήν λήξη τῶν ἐργασιῶν. Ὁ Γραμματέας τηρεῖ καί ὑπογράφει τὰ Πρακτικά.

Τῶν Γενικῶν Συνελεύσεων πού δέν ἀφοροῦν λογοδοσία Διοικητικοῦ Συμβουλίου, ἀρχαιρεσίες καί ἐμπιστοσύνη πρὸς τό Διοικητικό Συμβούλιο, προεδρεύει ὁ Πρόεδρος τοῦ Συνδέσμου.

5. Ἐφορευτική Ἐπιτροπή: Ἡ Ἐφορευτική Ἐπιτροπή μεριμνᾷ καί ἐποπτεύει γιά τήν τήρηση τῆς τάξης, τοῦ νόμου καί τοῦ καταστατικοῦ κατά τήν ἐκλογή, μέ βάση τό μητῶο τῶν μελῶν καί ἀποφαίνεται προσωρινά γιά κάθε ἀμφισβήτηση ἢ ἔνσταση. Τέλος καταρτίζει πρακτικό γιά τίς ἐκλογές καί τό ἀποτέλεσμά τους, πού ὑπογράφεται ἀπό ὅλα τὰ μέλη τῆς στό ὁποῖο ἐπισυνάπτεται ὀνομαστικός κατάλογος τῶν μελῶν πού ψήφισαν. Στήν συνέχεια τό πρακτικό παραδίδεται στήν Διοίκηση τοῦ Συνδέσμου.

6. Πρακτικά : Τὰ πρακτικά τῶν συνεδριάσεων τῆς Γενικῆς Συνελεύσεως καταχωροῦνται στό τηρούμενο Βιβλίο Πρακτικῶν ἀριθμημένο καί θεωρημένο ἀπό τήν ἐποπτεύουσα Ἀρχή καί ὑπογράφεται ἀπό τόν Πρόεδρο καί τόν Γραμματέα καί μπορεῖ νά λαμβάνει γνώση ὁποιοδήποτε μέλος τοῦ Συνδέσμου.

Στά Πρακτικά τῶν Γενικῶν Συνελεύσεων καταχωρεῖται καί τό πρακτικό τῆς Ἐφορευτικῆς Ἐπιτροπῆς πού διενήργησε τίς ἀρχαιρεσίες.

ΑΡΘΡΟ 19

ΓΕΝΙΚΗ ΔΙΑΤΑΞΗ

Ὅ,τι δέν προβλέπεται ἀπό τό καταστατικό αὐτό ρυθμίζεται μέ βάση τίς διατάξεις τῶν σχετικῶν Νόμων καί τῶν

καγόνων καλής πίστης καί τῶν συναλλακτικῶν ἠθῶν καί ἐθίμων καί ἡ ἐρμηνεία τῶν διατάξεων τοῦ καταστατικοῦ αὐτοῦ, σέ περίπτωση ἀσάφειας, ἀφήνεται στήν κρίση τῆς Γενικῆς Συνελεύσεως.

ΑΡΘΡΟ 20

ΔΙΑΛΥΣΗ ΣΥΝΔΕΣΜΟΥ

ΤΡΟΠΟΠΟΙΗΣΗ ΚΑΤΑΣΤΑΤΙΚΟΥ

Ἡ διάλυση τοῦ Συνδέσμου καί ἡ τροποποίηση τοῦ καταστατικοῦ ἀποφασίζονται μέ τήν πλειοψηφία τῶν παρόντων μελῶν, σέ Γενική Συνέλευση, πού εἰδικῶς συγκαλεῖται καί θεωρεῖται ὅτι βρίσκεται σέ ἀπαρτία ὅταν εἶναι παρόντα τὰ μισά μέλη τοῦ Συνδέσμου, σύν ἓνας.

Ἡ ἀπόφαση γιά διάλυση ἢ ἐκποίηση τῆς ἀκίνητης περιουσίας τοῦ Συνδέσμου λαμβάνεται μέ πλειοψηφία τῶν 4/5 τῶν παρόντων μελῶν καί γιά τήν τροποποίηση τοῦ καταστατικοῦ μέ τήν σχετική πλειοψηφία τῶν παρόντων μελῶν.

Σέ ἐπαναληπτική Γενική Συνέλευση γιά τούς πύ πάνω σκοπούς, ἐάν δέν ἐπετεύχθη ἀπαρτία, ἀπαιτεῖται πάλι τό ἴδιο ποσοστό παρουσίας, δηλαδή οἱ μισοί πλέον ἐνός τῶν ταμειακῶς ἐνήμερων τακτικῶν μελῶν.

Σέ περίπτωση διάλυσης τοῦ Συνδέσμου ἡ περιουσία του περιέρχεται στό Ἰδρυμα Ἀπροσαρμόστων Παίδων ἢ «ΜΕΡΙΜΝΑ», ἐκτός ἐάν διαφορετικά ἀποφασισθεῖ ἀπό τήν Γενική Συνέλευση.

ΑΡΘΡΟ 21

Τό Καταστατικό αὐτό τοῦ Συνδέσμου Βιομηχανιῶν Πελοποννήσου καί Δυτικῆς Ἑλλάδος ἀποτελεῖ τροποποίηση καί κωδικοποίηση ἐκείνου πού ἴσχυε μέχρι σήμερα.

ΑΡΘΡΟ 22

ΜΕΤΑΒΑΤΙΚΗ ΔΙΑΤΑΞΗ

Οἱ ἀρχαιρεσίες γιά τήν ἀνάδειξη τοῦ προσεχοῦς Διοικητικοῦ Συμβουλίου τοῦ 1987, θά γίνουν μέ βάση τό παρόν καταστατικό μετά τήν ἐγκρισή του ἀπό τό Πρωτοδικεῖο.

ΣΧΕΔΙΟ ΠΡΟΕΔΡΙΚΟΥ ΔΙΑΤΑΓΜΑΤΟΣ

• Ταξινόμηση των Εμπορικών δραστηριοτήτων

Ο ΠΡΟΕΔΡΟΣ ΤΗΣ ΔΗΜΟΚΡΑΤΙΑΣ

Έχοντας υπόψη τις διατάξεις

- 1.-Της παρ. 4 του άρθρου 3 του Ν.1746/ΦΕΚ 2/Α/88
- 2.-Την απόφαση του Πρωθυπουργού και του Υπουργού Εμπορίου αριθμ.Β3-139/16-2-87 *Ανάθεση αρμοδιοτήτων στον Υφυπουργό Εμπορίου ΦΕΚ 90/Β/87.
- 3.-Την αριθμ..... γνώμη της Κεντρικής Ένωσης των Επιμελητηρίων
- 4.-Την αριθμ..... γνωμοδότηση του Σ.τ.Ε με πρόταση του Υφυπουργού Εμπορίου

Αποφασίζουμε

Άρθρο 1

Η εγγραφή και η κατάταξη των επιχειρήσεων φυσικών ή νομικών προσώπων στα επιμελητήρια, και στα τμήματα των Επιμελητηρίων, καθώς και στα παραμένοντα αμιγή επιμελητήρια, διενεργείται με βάση την κύρια δραστηριότητα κάθε επιχείρησης, και την ταξινόμηση των κλάδων οικονομικής δραστηριότητας όπως αυτή καθορίζεται από την Εθνική Στατιστική Υπηρεσία της Ελλάδος (ΕΣΥΕ-1980) σύμφωνα με τα οριζόμενα στα επόμενα άρθρα.

Άρθρο 2

Επιμελητήρια

α. Τμήμα μεταποίησης

Στο τμήμα μεταποίησης των επιμελητηρίων, υπάγονται οι επιχειρήσεις που ασκούν τις εξής δραστηριότητες:

κωδ. 0 Γεωργία, κτηνοτροφία, δάση, θήρα, αλιεία, με βάση τα κριτήρια του άρθρου 8 του παρόντος.

κωδ. 1 Ορυχεία (μεταλλεία, λατομεία, αλυκές)

κωδ. 2-3 Βιομηχανία-Βιοτεχνία

κωδ. 4 Ηλεκτρισμός, φωταέριο, ατμός, ύδρευση

β. Τμήμα Εμπορίου

Στο τμήμα Εμπορίου των επιμελητηρίων, υπάγονται οι επιχειρήσεις που ασκούν τις εξής δραστηριότητες:

κωδ. 61-62 χονδρικό εμπόριο

κωδ. 63-Εμπορικοί αντιπρόσωποι του Ν.307/76

κωδ. 64-65 Διανικό εμπόριο ./.

Υ. Τμήμα λοιπών επαγγελματιών

Στο τμήμα λοιπών επαγγελματιών των επιμελητηρίων, υπάγονται οι επιχειρήσεις που ασκούν τις εξής δραστηριότητες:

- κωδ. 0 Γεωργία, κτηνοτροφία, δάση, θήρα, αλιεία με βάση τα κριτήρια του άρθρου 8 του παρόντος.
- κωδ. 5 Οικοδομήσεις και δημόσια έργα.
- κωδ. 63 Μεσίτες, αντιπρόσωποι πλὴν των αντιπροσώπων του Ν. 307/76.
- κωδ. 66 Εστιατόρια, ξενοδοχεία
- κωδ. 7 Μεταφορές, αποθηκεύσεις, επικοινωνίες
- κωδ. 8 Τράπεζες και λοιπά οικονομικά ιδρύματα, ασφάλειες, διεκπεραιώσεις υποθέσεων, ενοικιάσεις κινήτων και ακινήτων.
- κωδ. 92 Υπηρεσίες υγιεινής
- κωδ. 93 παιδεία
- κωδ. 94 Υπηρεσίες επιστημονικών ερευνών
- κωδ. 95 Ιατρικές και Υγιεινομικές υπηρεσίες
- κωδ. 96 Επιχειρήσεις παροχής Κοινωνικής πρόνοιας
- κωδ. 97 Υπηρεσίες αναψυχής και πολιτισμού
- κωδ. 98 Προσωπικές Υπηρεσίες

Άρθρο 3

ΑΥΤΟΤΕΛΗ ΕΠΙΜΕΛΗΤΗΡΙΑ

Φ. Τμήμα μεταποίησης

Στο τμήμα μεταποίησης των Βιοτεχνικών Επιμελητηρίων, υπάγονται με βάση τα κριτήρια του άρθρου 8 του παρόντος, οι επιχειρήσεις με δραστηριότητες που αναφέρονται στους παρακάτω Κωδικούς αριθμούς:

- κωδ. 0 Γεωργία, Κτηνοτροφία, δάση, θήρα, αλιεία
- κωδ. 1 Ορυχεία (μεταλλεία, λατομεία, αλυκές)
- κωδ. 2-3 Βιομηχανία-Βιοτεχνία
- κωδ. 4 Ηλεκτρισμός, φωταέριο, ατμός, ύδρευση
- κωδ. 5 Οικοδομήσεις και δημόσια έργα
- κωδ. 83 Διεκπεραιώσεις υποθέσεων (μηχανογραφικές εφαρμογές)
- κωδ. 971.0 Παραγωγή κινηματογραφικών και τηλεοπτικών ταινιών
- κωδ. 975.6 Εργαστήρια εγγραφής φωνογραφικών δίσκων και κασετών,
- κωδ. 976.1-976.4 Εργαστήρια ζωγραφικής, γλυπτικής, χαρακτικής, ξυλογλυπτικής.

Β. Τμήμα εμπορίου

Στο τμήμα εμπορίου των Εμπορικών και Βιομηχανικών Επιμελητηρίων υπάγονται επιχειρήσεις που ασκούν τις εξής δραστηριότητες:

κωδ.61-62 χονδρικό εμπόριο (πλήν των πρατηρίων σιγαρέττων
κωδ.618.9)

κωδ.63 Εμπορικοί αντιπρόσωποι

κωδ.810.1 Τράπεζες

Στο τμήμα αυτό, υπάγονται με βάση τα κριτήρια του άρθρου 8 του
παρόντος και επιχειρήσεις με δραστηριότητες που αναφέρονται
στους παρακάτω κωδικούς αριθμούς:

κωδ.0 Γεωργία, κτηνοτροφία, δάση, θήρα, αλιεία

κωδ.4 Ηλεκτρισμός, φωταέριο, ατμός, ύδρευση

κωδ.5 Οικοδομήσεις και δημόσια έργα

κωδ.64-65 Διανικό εμπόριο

κωδ.66 Εστιατόρια-ζενοδοχεία

κωδ.7 Μεταφορές, αποθηκεύσεις επικοινωνίες

κωδ.820-1 Ασφάλειες παντός κλάδου κατά παντός κινδύνου

κωδ.84-85 Ενοικιάσεις κινητών και ακινήτων

κωδ.93 Παιδεία

κωδ.94 Υπηρεσίες επιστημονικών ερευνών

κωδ.95 Ιατρικές και Υγιεινομικές υπηρεσίες

κωδ.963 Επιχειρήσεις παροχής κοινωνικής πρόνοιας

κωδ.968 Γραφεία παροχής τουριστικών υπηρεσιών

κωδ.97 Υπηρεσίες αναφυχής και πολιτισμού πλήν των

κωδ.971.0, 975.0 και 976.1-976.4

Υ. Τμήμα λοιπών επαγγελματιών

Στο τμήμα λοιπών επαγγελματιών των επαγγελματιών επιμελ. υπάγον-
ται οι επιχειρήσεις που ασκούν τις εξής δραστηριότητες:

κωδ.618.9 Πρατήρια πώλησης σιγαρέττων

κωδ.63 Μεσίτες

κωδ.7 Μεταφορές, αποθηκεύσεις, επικοινωνίες

κωδ.810.1 Τράπεζες

κωδ.810.3 ενεχυροδανειστήρια

κωδ.810.4 χρηματιστικά γραφεία, αργυραμοιβή

κωδ.820.2 Μεσίτες ασφαλειών (παραγωγοί ασφαλειών)

κωδ.820.2 Γραφεία πρακτόρων ασφαλειών

κωδ.83 Δειπεραιώσεις υποθέσεων

κωδ.921 Υπηρεσίες υγιεινής

κωδ.959.0 Ινστιτούτα κινησιοθεραπείας

κωδ.98 προσωπικές υπηρεσίες (πλήν των φωτογραφείων κωδ.983)

Στο τμήμα αυτό υπάγονται, με βάση τα κριτήρια του άρθρου 8 του παρόντος και επιχειρήσεις με δραστηριότητες που αναφέρονται στους παρακάτω κωδ. αριθμούς.

κωδ. 0 Γεωργία, κτηνοτροφία, δάση, θήρα, αλιεία

κωδ. 4 Ηλεκτρισμός, φωταέριο, ατμός, ύδρευση.

κωδ. 5 Οικοδομήσεις και δημόσια έργα

κωδ. 64-65 Διανικό εμπόριο

κωδ. 66 Εστιατόρια, Ξενοδοχεία

κωδ. 7 Μεταφορές, αποθηκεύσεις, επικοινωνίες.

κωδ. 820.1 Ασφάλειες παντός κλάδου και παντός κινδύνου

κωδ. 84-85 Ενοικιάσεις κινητών και ακινήτων

κωδ. 93 Παιδεία

κωδ. 94 Υπηρεσίες επιστημονικών ερευνών

κωδ. 95 Ιατρικές και Υγειονομικές υπηρεσίες

κωδ. 963 Επιχειρήσεις παροχής Κοινωνικής πρόνοιας

κωδ. 968 Γραφεία παροχής τουριστικών υπηρεσιών.

κωδ. 97 Υπηρεσίες αναφυχής και πολιτισμού, πλην των κωδ. 971.0, 975.0 και 976.1-976.4.

κωδ. 983 Φωτογραφία

Άρθρο 4

ΤΜΗΜΑ ΒΙΟΜΗΧΑΝΙΑΣ

Στο τμήμα Βιομηχανίας υπάγονται, με βάση τα κριτήρια του άρθρου 8 του παρόντος οι επιχειρήσεις με δραστηριότητες που αναφέρονται στους παρακάτω κωδικούς αριθμούς:

κωδ. 0 Γεωργία, κτηνοτροφία, δάση, θήρα, αλιεία

κωδ. 1 Ορυχεία (μεταλλεία, λατομεία, αλυχές)

κωδ. 2-3 Βιομηχανία-Βιοτεχνία

κωδ. 4 Ηλεκτρισμός, φωταέριο, ατμός, ύδρευση

κωδ. 5 Οικοδομήσεις και δημόσια έργα

κωδ. 712.4 Μεταφορές, αποθηκεύσεις, επικοινωνίες

κωδ. 83 Διεκπεραιώσεις υποθέσεων (μηχανογραφικές εφαρμογές)

κωδ. 971.0 παραγωγή κινηματογραφικών και τηλεοπτικών ταινιών

κωδ. 975.6 εργαστήρια εγγραφής φωτογραφικών δίσκων και κασεττών

κωδ. 976.1-976.4 Εργαστήρια ζωγραφικής, γλυπτικής, χαρακτικής, ξυλογλυπτικής.

Άρθρο 5

ΤΜΗΜΑ ΥΠΗΡΕΣΙΩΝ ΓΙΑ ΤΗΝ ΠΡΟΩΘΗΣΗ ΕΞΑΓΩΓΩΝ

Στο τμήμα υπηρεσιών για την προώθηση εξαγωγών υπάγονται επιχειρήσεις που είναι γραμμένες στο ειδικό Μητρώο Εξαγωγέων του

Επιμελητηρίου του Υποβίου είναι μέλη και η κύρια δραστηριότητά τους είναι το εξαγωγικό εμπόριο.

Άρθρο 6

ΤΜΗΜΑ ΤΟΥΡΙΣΜΟΥ

- Στο Τμήμα Τουρισμού υπάγονται επιχειρήσεις που ασκούν, κυρίως, δραστηριότητες που αναφέρονται στους παρακάτω κωδικούς αριθμούς:
- κωδ. 656.5 Καταστήματα πωλήσεως ενθυμίων και ειδών λαϊκής τέχνης.
 - κωδ. 662.1 Ξενοδοχεία ύπνου και πανδοχεία.
 - κωδ. 662.2 Ξενώνες νεότητας.
 - κωδ. 662.4 Ενοικιάσεις επιπλωμένων διαμερισμάτων ή δωματίων για διακοπές.
 - κωδ. 662.5 Κατασκηνώσεις-κάμπινγκ.
 - κωδ. 711 Χερσαίες μεταφορές, πλην των μεταφορών εμπορευμάτων.
 - κωδ. 715.1 Εναέρια μεταφορές επιβατών.
 - κωδ. 716.1 Γραφεία και πρακτορεία ταξιδίων, τουρισμού και μεταναστεύσεως.
 - κωδ. 843 Ενοικιάσεις μεταφορικών μέσων.
 - κωδ. 931 και 932 Σχολές Τουριστικών Επαγγελματιών
 - κωδ. 968 Επιχειρήσεις ανάπτυξης Τουρισμού.
 - κωδ. 984.3 Γραφεία ξεναγών.

Μπορούν, επίσης, να υπαχθούν και οι δραστηριότητες που αναφέρονται στους κωδικούς 713, 714, 716.3, 843.2 και 978, 6, εφόσον δεν υπάρχει αυτοτελές τμήμα ναυτιλιακών δραστηριοτήτων.

Άρθρο 7

ΤΜΗΜΑ ΝΑΥΤΙΛΙΑΚΩΝ ΔΡΑΣΤΗΡΙΟΤΗΤΩΝ

Στο τμήμα ναυτιλιακών δραστηριοτήτων υπάγονται επιχειρήσεις που ασκούν, κυρίως, δραστηριότητες που αναφέρονται στους παρακάτω κωδικούς αριθμούς:

- κωδ. 051 Αλιεία
- κωδ. 381 Ναυπηγήσεις και επισκευές σκαφών
- κωδ. 713 Θαλάσσιες μεταφορές
- κωδ. 714 Μεταφορές δι' εσωτερικών υδάτων
- κωδ. 716.3 Γραφεία ναυλομεσιτών και ναυτικών πρακτόρων.
- κωδ. 843.2 Ενοικιάσεις σκαφών θαλάσσης.
- κωδ. 978.6 Επιχειρήσεις ναυταθλητικών κέντρων.

~~Από τις παραπάνω δραστηριότητες οι αναφερόμενες στους κωδικούς 713, 714, 716.3, 843.2 και 978.6, μπορούν να υπαχθούν και σε Τμήμα~~

τουρισμού, εφόσον στο συγκεκριμένο επιμελητήριο δεν υπάρχουν προϋποθέσεις για την σύσταση τμήματος Ναυτιλιακών Δραστηριοτήτων.

Άρθρο 8

ΚΡΙΤΗΡΙΑ ΚΑΤΑΤΑΞΗΣ

Για τη θεώρηση μίας επιχείρησης ως Βιοτεχνικής ή Βιομηχανικής και την εγγραφή της στο αντίστοιχο Βιοτεχνικό ή Εμποροβιομηχανικό Επιμελητήριο ή στα οικεία τμήματα των μικτών επιμελητηρίων θα πρέπει να λαμβάνονται υπόψη αθροιστικά με τις ελάχιστες δυνατές αποκλίσεις, τα παρακάτω ποσοτικά και ποιοτικά κριτήρια.

Α) Ποσοτικά Κριτήρια

α. Ο αριθμός απασχολούμενου προσωπικού.

Επιχείρηση που απασχολεί λιγότερα των 50 ατόμων θεωρείται βιοτεχνική, άλλως Βιομηχανική.

β. Ο κύκλος Εργασιών.

Επιχείρηση που έχει κύκλο εργασιών μικρότερο των 250.000.000 δραχ. θεωρείται Βιοτεχνική άλλως Βιομηχανική.

γ. Ισχύς εγκατεστημένων μηχανημάτων.

Επιχείρηση που έχει εγκατεστημένα μηχανήματα ισχύος μικρότερης των 150 Η.Ρ θεωρείται Βιοτεχνική, άλλως Βιομηχανική.

δ. Η ισχύς των εγκατεστημένων μηχανημάτων ανά απασχολούμενο.

Όταν η ισχύς των εγκατεστημένων μηχανημάτων ανά απασχολούμενο είναι μικρότερη των 15 Η.Ρ, η επιχείρηση θεωρείται Βιοτεχνική άλλως Βιομηχανική.

ε. Η ένταση εργασίας που προκύπτει όταν συγκρίνονται η παραγωγικότητα εργασίας με την παραγωγικότητα κεφαλαίου.

στ. Η σχέση των ιδίων προς τα ξένα κεφάλαια.

Όταν η σχέση των ιδίων προς τα ξένα κεφάλαια είναι ίση ή μεγαλύτερη του 7 προς 3 η επιχείρηση θεωρείται Βιοτεχνική άλλως Βιομηχανική.

Β) Ποιοτικά Κριτήρια

α. Τρόπος παραγωγής διαδικασίας.

Αν κατά την εξέταση του τρόπου παραγωγικής διαδικασίας δεν επισημαίνεται αυτοματοποίηση, παραγωγή εν παραλλήλω, εν σειρά παραγωγή, ένταση κεφαλαίου και τυποποίηση παραγωγής, η επιχείρηση θεωρείται Βιοτεχνική, άλλως Βιομηχανική.

β. Προσωπική συμμετοχή των επιχειρηματιών στην Διοίκηση και Οργάνωση παραγωγής της επιχείρησης.

Αν η προσωπική συμμετοχή των επιχειρηματιών στην Διοίκηση και στην Οργάνωση παραγωγής είναι συστηματική η επιχείρηση

θεωρείται Βιοτεχνική, άλλως Βιομηχανική.

γ. Συμμετοχή της επιχείρησης στην αγορά.

Αν το μερίδιο συμμετοχής της επιχείρησης στην αγορά είναι -κατ' εκτίμηση- σχετικά μικρό και η επίδραση στον κλάδο της σχετικά μικρή, η επιχείρηση θεωρείται Βιοτεχνική, άλλως Βιομηχανική.

δ. Χρηματοδότηση από Κεφαλαιαγορά.

Αν η επιχείρηση δεν αντλεί χρηματοδότηση από την Κεφαλαιαγορά, θεωρείται Βιοτεχνική άλλως Βιομηχανική.

Β. Για την θεώρηση μιας επιχείρησης ως εμπορικής ή επαγγελματικής και την εγγραφή της στο τμήμα Εμπορίου ή στο τμήμα λοιπών επαγγελμάτων και στο αντίστοιχο εμπορικό και Βιομηχανικό ή επαγγελματικό επιμελητήριο όταν πρόκειται για αμιγή επιμελητήρια, λαμβάνονται υπόψη τα παρακάτω κριτήρια.

α. Οι με βάση ειδικών νόμων παρεχόμενες υπηρεσίες, όπου και ορίζονται τα επιμελητήρια στα οποία υπάγονται οι επιχειρήσεις που παρέχουν τις υπηρεσίες αυτές (εμπορικοί αντιπρόσωποι-παραγγελιοδότες, μεσίτες, ασφαλειομεσίτες).

β. Η διενέργεια χονδρικού και λιανικού εμπορίου και ο τρόπος οργάνωσης της επιχείρησης.

γ. Ο Αριθμός απασχολούμενου προσωπικού.

δ. Ο Κύκλος Εργασιών (τζίρος).

Επίσης συνεκτιμώνται τα παρακάτω κριτήρια.

1. Κεφάλαια

2. Ο αριθμός Καταστημάτων και υποκαταστημάτων της επιχείρησης.

Γ. Με αποφάσεις του Υπουργού Εμπορίου μπορούν να αναπροσαρμόζονται τα μεγέθη των κριτηρίων του άρθρου αυτού.

Δ. Οποιαδήποτε μεταβολή της κατάταξης των επιχειρήσεων στο οικείο επιμελητήριο ή στο οικείο τμήμα γίνεται μετά την πάροδο χρονικού διαστήματος 2 ετών.

Ο ΥΦΥΠΟΥΡΓΟΣ

ΓΕΩΡΓΙΟΣ ΔΑΣΚΑΛΑΚΗΣ

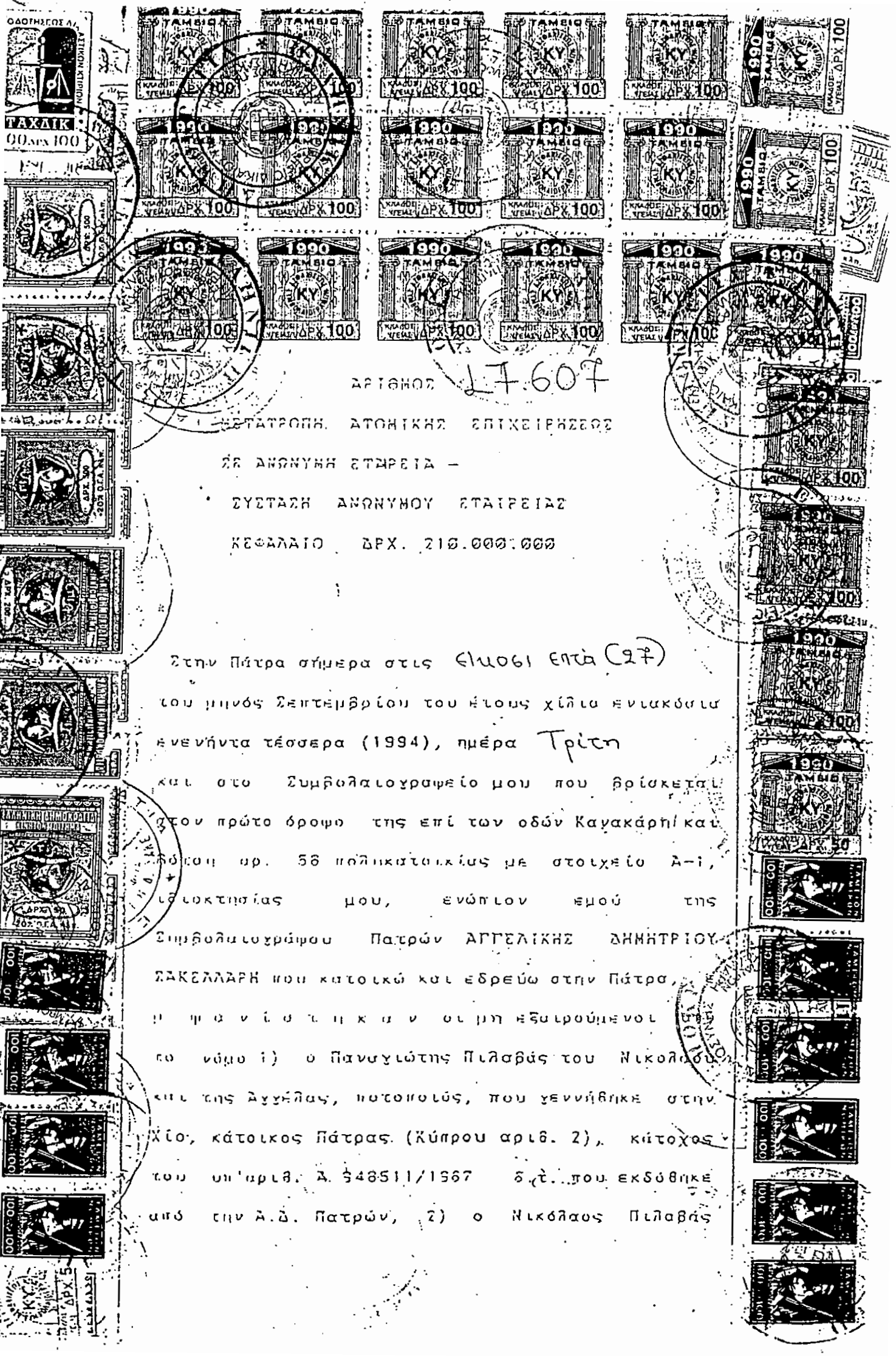

ΑΡΙΘΜΟΣ **LT.607**
ΕΓΓΡΑΦΗ ΑΤΟΜΙΚΗΣ ΕΠΙΧΕΙΡΗΣΕΩΣ

ΣΕ ΑΝΩΝΥΜΗ ΕΤΑΙΡΕΙΑ -
ΣΥΣΤΑΣΗ ΑΝΩΝΥΜΟΥ ΕΤΑΙΡΕΙΑΣ
ΚΕΦΑΛΑΙΟ ΔΡΧ. 210.000.000

Στην Πάτρα σήμερα στις **εξοβι επτά (27)**
του μηνός Σεπτεμβρίου του έτους χίλια εννιακόσια
ενενήντα τέσσερα (1994), ημέρα **Τρίτη**
και στο Συμβολαιογραφείο μου που βρίσκεται
στον πρώτο όροφο της επί των οδών Κακαρή και
δόση αρ. 58 πολυκατοικίας με στοιχείο Α-1,
ιδιοκτησίας μου, ενώπιον εμού της
Συμβολαιογράφου Πατρών **ΑΓΓΕΛΙΚΗΣ ΔΗΜΗΤΡΙΟΥ**
ΣΑΚΕΛΛΑΡΗ που κατοικώ και εδρεύω στην Πάτρα,
οι **παρακάτω** ονομαστικά μη εξαιρούμενοι
κατά νόμο 1) ο Παναγιώτης Πιλαβάς του Νικολάου
και της Αγγελίας, παπασούλης, που γεννήθηκε στην
Χίο, κάτοικος Πάτρας (Κύπρου αριθ. 2), κάτοχος
του υπ'αριθ. Α. 948511/1967 δ.τ. που εκδόθηκε
από την Α.Δ. Πατρών, 2) ο Νικόλαος Πιλαβάς



... Παναγιώτη και ... θερίας, που γεννήθηκε ...
 Πάτρα το έτος 1972, κύριος Πάτρος
 (Κύπρου αριθ. 2), κάτοχος του υπ' αριθ. Ε
 616726/19-10-66 δ.τ. που εκδόθηκε από το Τ.Α.
 Πατρών και 3) η ελευθερία ασύγχροτα Παναγιώτη
 Πιλαβά το γένος Νικολάου Πράπα και της
 Αντωνίας, οικοκυρά, που γεννήθηκε στη Ναύπακτο
 το έτος 1946, κύριος Πάτρος (Κύπρου αρ. 2),
 κάτοχος του υπ' αριθ. Α 950330/25-11-69 δ.τ.
 που εκδόθηκε από την Α.Δ. Πατρών ο ... ο ... ο ...
 ο ... ζήτησαν την σύνταξη και υπογραφή αυτού
 του συμβολαίου, με το οποίο διηγούνται τα
 παρακάτω:

Α) Οτι ο Παναγιώτης Πιλαβάς του Νικολάου, ασκεί
 στην Κοινότητα Ακταίου Πατρών ατομική
 επιχείρηση με αντικείμενο εργασιών την
 βιομηχανική παραγωγή ποτών και συναφών ειδών
 και την εμπορία αυτών. Η δ η ο ι ύνω
 εμφανισθέντες απειρήσαν ομόφωνα, η ύνω
 ατομική επιχείρηση να λειτουργήσει, δια
 μετατροπής αυτής από την κοινή μορφή της
 Ανωνύμου Εταιρείας σύμφωνα με τις διατάξεις των
 άρθρων 1,2,3,4 και 5 του Ν. 2166/1993 και των
 προϋποθέσεων εφαρμογής αυτών και των διατάξεων
 του ΚΝ 2190/1970 ως ισχύουν, με εισφορά του
 συνόλου των ενεργητικών και παθητικών στοιχείων

Handwritten signatures and initials.

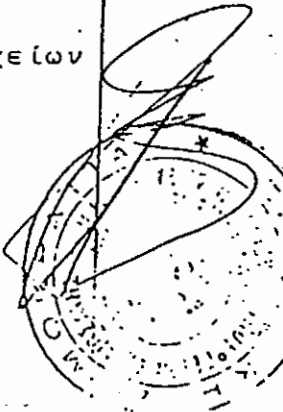

αριθμ. 2 του υπ αριθμ. 27.607

της μετατροπής της επιχείρησης και του
καταστατικού της όπως αυτά εμφανίζονται στον
ισολογισμό της 31/12/1993 το οποίο ο Παναγιώτης
Πιλαβάς δηλώνει ότι συνέταξε και για το σκοπό
του μετασχηματισμού της ατομικής επιχείρησης
σε ΑΕ και των οποίων οι λοιποί συμβαλλόμενοι
αποδέχονται ως αληθή και ανταποκρινόμενοι στην
πραγματική κατάσταση της επιχείρησης. Και δια
του παρόντος οι συμβαλλόμενοι αποφασίζουν την
μετατροπή της ατομικής επιχείρησης του
Παναγιώτη Πιλαβά σε Ανώνυμη εταιρεία υπό τους
κατωτέρω ειδικότερους όρους και συμφωνίες.

1) Η μετατροπή συντελείται βάσει των διατάξεων
του Ν. 2166/93 και υπό τις προϋποθέσεις
εφαρμογής αυτού.

2) Η απόφαση της μετατροπής ελήφθη ομόφωνα από
τους άνω συμβαλλόμενους βάσει των δεδομένων του
ισολογισμού της 31/12/1993 τον οποίο ισολογισμό
τα συμβαλλόμενα μέρη θεωρούν ως ισολογισμό
τέλους χρήσεως και ως ισολογισμό
μετασχηματισμού της ατομικής επιχείρησης σε
ΑΕ.

3) Το κεφάλαιο της εκ μετατροπής προερχόμενης
Ανώνυμης Εταιρείας θα ανέρχεται στο ποσό των
δραχμών διακοσίων δέκα εκατομμυρίων
(210.000.000) όπως αυτό προκύπτει από τον
ισολογισμό της 31/12/93 της μετατροπής
ατομικής επιχείρησης εκ δραχ. 138.264.052 και

εκ της καταβολής μετρητών μέχρι των δραχ.
11.738.946.

4) Άπαντα τα στοιχεία του ισολογισμού της
μετατροπής ήτοι το σύνολο των ενεργητικών και
παθητικών στοιχείων αυτού όπως εμφανίζονται
στο από 31/12/93 ισολογισμό, επίσημο αντίγραφο
του οποίου προσαρτάται στο παρόν εισφέρονται
στην εκ μετατροπής προερχόμενη ΑΕ η δε
διαπίστωση του ύψους της λογιστικής αξίας των
όσων περιουσιακών στοιχείων της μετατρεπομένης
ατομικής επιχείρησης από τον ορκωτό ελεγκτή κ.
Κωνσταντίνο Δ. Χρονόπουλο ο οποίος συνέταξε
και την από 15/7/1994 έκθεση πιστοποίησης της
λογιστικής αξίας των περιουσιακών στοιχείων
της εταιρείας η οποία παρατίθεται κατωτέρω στο
καταστατικό της εκ μετατροπής προερχομένης ΑΕ.

5) Δεδομένου ότι σταθερή πρόθεση των άνω
συμβυλλομένων είναι όπως η ιστορική επιχείρηση
του Παναγιώτη Πιλαβά από 1/1/1994 επομένης της
συντόξεως του ισολογισμού μετασχηματισμού
λειτουργήσει αυτοσεία υπό μορφή Ανωνύμου
εταιρείας και ότι από 1/1/1994 μέχρι σήμερα
συνεχίζει να ληίσταται η επιχείρηση και
διενεργεί συναλλαγές επ'ανόρατί της και να
εκδίδει τα προβλεπόμενα στοιχεία ΚΒΣ τα οποία
καταχωρεί στα τηρούμενα από αυτή βιβλία, όλες

Ελ. Τ. 1969

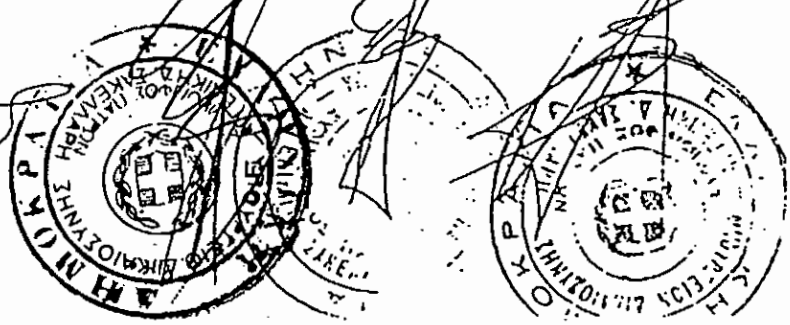

Παράρτημα Β του συμβολαίου αριθμ. 17.607

Οι πράξεις που γίνονται μετά το χρόνο
κατάρτισης του ισολογισμού και μέχρι να
ολοκληρωθεί η διαδικασία του μετασχηματισμού
θεωρούνται ότι διενεργούνται για λογαριασμό της
νέας εταιρείας και κατά συνέπεια όλες οι
πράξεις αυτές θα μεταφερθούν με συγκενρωτική
εγγραφή στα βιβλία της νέας εταιρείας αμέσως
μετά την ούσαση αυτής άνευ σύνταξης νέου
ισολογισμού από την μετατροπόμενη εταιρεία κατά
τον χρόνο της ολοκλήρωσης της διαδικασίας του
μετασχηματισμού.

6) Οι ως άνω συμβαλλόμενοι δηλώνουν ότι
μετατρέπουν την ατομική επιχείρηση του
Παναγιώτη Πιλαβά σε ανώνυμη εταιρεία βάσει των
διατάξεων και διαταγμάτων που αναφέρονται στην
άνω παράγραφο Α και μεταβιβάζουν στην εκ
μετατροπής προερχόμενη ΑΕ λόγω εισφοράς σε
είδος, ολόκληρα τα ενεργητικά και παθητικά
στοιχεία της ατομικής επιχείρησής και εν γένει
ολόκληρη την περιουσία της, όπως προκύπτει από
τον ισολογισμό μετασχηματισμού της 31/12/1993.
Στην εκ μετατροπής προερχόμενη ΑΕ εισφέρονται
και τυχόν αποθεματικά ή τυχόν αφορολόγητες
κρατήσεις διαφόρων αναπτυξιακών νόμων, μη
μετατρέπομενα όμως σε μετοχικό κεφάλαιο,
μεταφερόμενα και εμφανιζόμενα αυτούσια σε
ειδικούς λογαριασμούς δια την ιδρυομένην δια
της παρούσης ΑΕ οι δε σχετικές απαλλαγές

ταχίσων και δια την ΑΕ υπό τις προϋποθέσεις και περιορισμούς των σχετικών νομοθετημάτων.

7) Μετά της όλης περιουσίας της μετατρεπομένης εταιρείας μεταβιβάζονται στην συνιστωμένη Ανώνυμη εταιρεία και μέσω επωνοματί της μετατρεπομένης ιστορικής επιχείρησης άδεια και βεβαίωση εκδοθείσα ή εκδοθησομένη από οποιαδήποτε Δημόσια ή Δημοτική ή αστυνομική αρχή, παντός επιμελητηρίου ή οργανισμού ως και τα εκ των αδελών και βεβαιώσεων τούτων απορρέοντα δικαιώματα ως τέτοιων αδελών ενδεικτικά αναφερομένων των αδελών ιδρύσεως, λειτουργίας και σκοπιμότητας. Επίσης μεταβιβάζονται σε αυτή όλες οι τηλεφωνικές συσκευές και οποιαδήποτε δικαιώματα εκσυμβάσεων μετά δημοσίων επιχειρήσεων ΟΤΑ κλη.

8) Συνεπεία τούτων η εκ της μετατροπής της ανωτέρω ιστορικής επιχείρησης προερχομένη Ανώνυμη εταιρεία καθίσταται τελεία κυρία, νομίας και κάτοχος και δικαιούχος όλων των περιουσιακών στοιχείων αυτής και αναλαμβάνει να εκδηλώσει τις ίδιες τούτης υποχρεώσεις τις πάσης φύσεως υποχρεώσεις της μετατρεπομένης ιστορικής επιχείρησης τις αναφερόμενες στον λογαριασμό μετατροπής της 31/12/1993 και στην έκθεση του ορκωτού ελεγκτή.

Στ. Τζαβός



Άρθρο 4 του συλλογίου αριθμ. 17.604.

3) Η ανωτέρω μετατροπή τελειούται δια της στο μητρώο Ανωνύμων εταιρειών του Υπουργείου Εμπορίου καταχώρησης του καταστατικού, της εκ μετατροπής προερχομένης ΑΣ, μετά της εγκριτικής τούτου αποφάσεως της αρμόδιας αρχής, από δε της καταχώρησης αυτής άπαντα τα ενεργητικά και άπαντα τα παθητικά στοιχεία της μετατροπής μεταβιβάζονται λόγω εισφοράς σε είδος στην δια της παρούσης συνιστώμενη και εκ της μετατροπής προερχομένης Ανώνυμη Εταιρεία η οποία άνευ άλλης διατυπώσεως υποκαθίσταται στο σύνολο της περιουσίας και σε όλα εν γένει τα δικαιώματα και τις υποχρεώσεις της μετατροπόμενης ατομικής επιχείρησης και σε όλες τις έννομες σχέσεις αυτής με οποιοδήποτε φυσικό ή νομικό πρόσωπο και αποκτά πλήρη κυριότητα νομική και κατοχή επί του συνόλου των περιουσιακών στοιχείων της μετατροπόμενης επιχείρησης δυνάμει να διαθέτει αυτά κατά την απόλυτη κρίση της. Από της κατά τα ανωτέρω τελειώσεως της μετατροπής της ατομικής επιχείρησης σε ΑΣ όλες οι απαιτήσεις, νομικές σχέσεις, εκκρεμείς παραγγελίες κ.λ.π. μεταβιβάζονται στην εκ μετατροπής προερχόμενη ΑΣ δικαιουμένη να κινεί τους πάσης φύσεως λογαριασμούς και πιστωτικές συμβάσεις.

10) Η επωνυμία της εκ μετατροπής προερχομένης

10
Διαγράφονται
δραχμές 2) 800.000
ως επίθετα

των κεφαλαίων.

[Handwritten signature]
Ε. Π. Γαβρι
[Handwritten signature]

Ανωνύμου εταιρείας θα είναι "ΠΟΤΟΠΟΙΙΑ ΑΝΩΝΥΜΗ
ΒΙΩΜΗΧΑΝΙΚΗ ΕΜΠΟΡΙΚΗ ΕΤΑΙΡΕΙΑ" ο δε διακριτικός
τίτλος αυτής "ΠΙΛΑΒΑΣ ΑΒΕΕ".

11) Έδρα της εταιρείας ορίζεται η κοινότητα
Ακταίων Πατρών.

12) Διάρκεια της εταιρείας ορίζεται πενήντα
χρόνια αρχομένη από την καταχώρηση στο μητρώο
Ανώνυμων εταιρειών του καταστατικού της
εταιρείας.

13) Σκοπός της εταιρείας θα είναι ο αυτός με
τον σκοπό της μετατροπής επιχειρήσεως.

14) Το κεφάλαιο της εκ μετατροπής προερχομένης
εταιρείας θα ανέρχεται στο ποσό των δραχμών
διακοσίων δέκα εκατομμυρίων (210.000.000) θα
καλυφθεί δε εξ ολοκλήρου εκ της εισφοράς (της
καθαρής περιουσίας) της μετατροπής
επιχειρήσεως εκ δραχ. 156.261.052 και εκ της
καταβολής μετρητών από τους συμβαλλόμενους εκ
δραχ. 11.738.948.

15) Οι μετοχές της δια του παρόντος ιδρυομένης
Ανωνύμου Εταιρείας οι αντιστοιχούσες στην
εισφορά των άνω συμβαλλομένων θα ληφθούν
απ'ευθείας από τους συμβαλλόμενους κατά τα
κατωτέρω στο άρθρο 35 του καταστατικού
οριζόμενα.

16) Τα συμβαλλόμενα μέρη υπό την άνω ιδιότητα

[Handwritten signature]
[Handwritten signature]
Ε. Π. Γαβρι

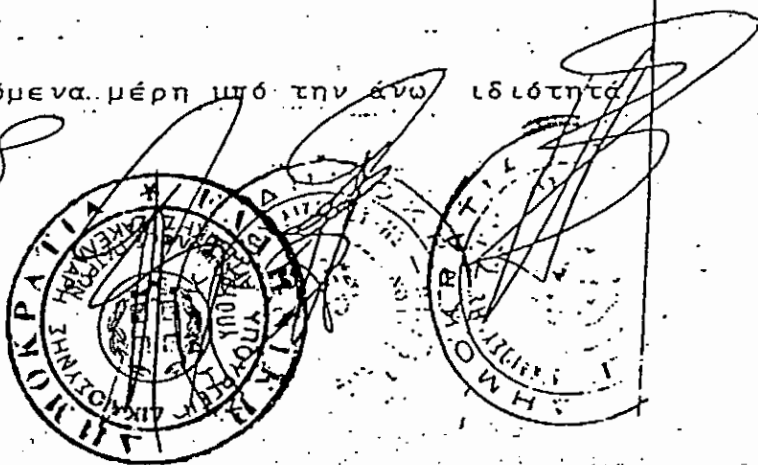

Άρθρο 5 του συμβολαίου αριθμ. 17.607.

των παραλλομένων ρηώς και αραιβώς παντός δικηώρατος των προς προσβολή της παρούσης συμβάσεως δι' ολονδήποτε λόγο τυπικό ή ουσιαστικό και αιτία.

Τέλος από κοινού και εκ συμφώνου τα συμβαλλόμενα μέρη συνιστούν και ιδρύουν δια του παρόντος Ανώνυμη Εταιρεία, διεπομένη υπό των διατάξεων των περί Ανωνύμων Εταιρειών νομοθεσίας και κατωτέρω γενικών και ειδικών όρων και συμφωνιών αποτελούντων το μὲν το καταστατικό της συνιστωμένης ΑΕ το δε τους όρους και συμφωνίες της ανωτέρω συμβάσεως μετατροπής.

ΚΑΤΑΣΤΑΤΙΚΟ

ΚΕΦΑΛΑΙΟ Ι

ΣΥΣΤΑΣΗ - ΕΠΩΝΥΜΙΑ - ΕΔΡΑ - ΔΙΑΡΚΕΙΑ - ΣΚΟΠΟΣ

Ά ρ θ ρ ο 1

ΣΥΣΤΑΣΗ - ΕΠΩΝΥΜΙΑ

Συνιστάται Ανώνυμος Εταιρεία με την επωνυμία "ΠΟΤΟΠΟΙΙΑ ΠΙΛΑΒΑΣ - ΑΝΩΝΥΜΗ ΒΙΟΜΗΧΑΝΙΚΗ - ΕΜΠΟΡΙΚΗ ΕΤΑΙΡΕΙΑ" και με τον διακριτικό τίτλο "ΠΙΛΑΒΑΣ ΑΒΕΕ".

Για τις σχέσεις με το εξωτερικό η εταιρεία χρησιμοποιεί την εταιρική επωνυμία και τον διακριτικό τίτλο σε πιστή μετάφραση.

Ά ρ θ ρ ο 2

ΕΔΡΑ

1. Εδρα της εταιρείας ορίζεται η Κοινότητα

Ακτοίων Πατρών.

2. Υποκαταστήματα, γραφεία, πρακτορεία ή άλλες χρήσιμες εγκαταστάσεις της εταιρείας είναι δυνατόν να ιδρυθούν στο εσωτερικό και το εξωτερικό. Με απόφαση του Διοικητικού Συμβουλίου της εταιρείας που θα καθορίζει τους όρους λειτουργίας καθώς και τα αιωρόντα στη Διεύθυνση και εκπροσώπησή τους.

Α ρ θ ρ ο 3

ΔΙΑΡΚΕΙΑ

1. Η διάρκεια της εταιρείας ορίζεται για πενήντα (50) χρόνια αρχίζει δε από την καταχώρηση του παρόντος καταστατικού στο Μητρώο Ανωνύμων Εταιρειών του Υπουργείου Εμπορίου και λήγει στην αντίστοιχη ημερομηνία συμπλήρωσης των πενήντα (50) χρόνων.

2. Με απόφαση της Γενικής Συνέλευσης που λαμβάνεται προ της λήξεως διάρκειας της εταιρείας με την εξαιρετική απάρτια και υπελοσηψία του άρθρου 15 του παρόντος δύναται να παραταθεί ή συντομευθεί η ως άνω διάρκεια της εταιρείας.

Α ρ θ ρ ο 4

ΣΚΟΠΟΣ

1. Σκοπός της εταιρείας είναι: α) Η βιομηχανική παραγωγή ολιγοπνευματιδών ποτών και συναφών

Στ. Τζοβί



αυτών μετοχές ονομαστικής αξίας δέκα χιλιάδων (10.000) δραχμών κάθε μία.

2. Με την επιφύλαξη της παρ. 4 του άρθρου αυτού, ορίζεται δια του παρόντος ότι κατά τη διάρκεια της πρώτης πενταετίας από τη σύσταση της εταιρείας ή μέσα σε πέντε χρόνια από σχετική απόφαση της Γενικής Συνελεύσεως το Διοικητικό Συμβούλιο έχει το δικαίωμα, με απόφασή του, που λαμβάνεται με πλειοψηφία των δύο τρίτων (2/3) του συνόλου των μελών του να αυξάνει το μετοχικό κεφάλαιο με την έκδοση νέων μετοχών. Το ποσό της αύξησης δεν μπορεί να υπερβαίνει το ποσό του μετοχικού κεφαλαίου που έχει καταβληθεί αρχικά ή του μετοχικού κεφαλαίου που έχει καταβληθεί κατά την ημερομηνία λήξης της σχετικής απόφασης από τη Γενική Συνέλευση. Η πιο πάνω εξουσία του Διοικητικού Συμβουλίου μπορεί να ανανεώνεται από τη Γενική Συνέλευση για χρονικό διάστημα που δεν υπερβαίνει τα πέντε έτη για κάθε ανανέωση.

3. Με την επιφύλαξη της παρ. 4 του άρθρου αυτού, η Γενική Συνέλευση έχει το δικαίωμα, με απόφασή της λαμβανόμενη κατά τις διατάξεις της υπαρτίας και πλειοψηφίας που προβλέπονται στο άρθρο 14 του παρόντος, καταστατικού

[Handwritten signature]
Ε. Γ. Γαβός

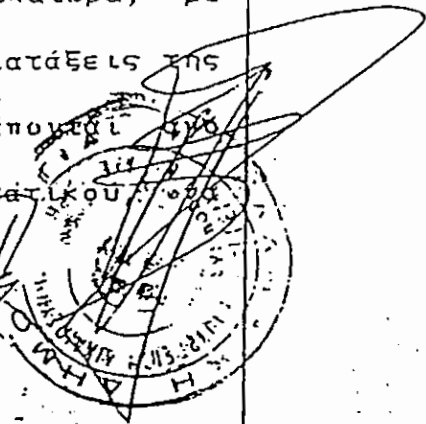

Φύλλο δ του συρβουλίου αριθμ. 17.607.

ειδών.

β) Η εμπορία πωλών αναψυκτικών, οίνων και συναφών ειδών.

γ) Η αντιπροσώπευση οίκων εσωτερικού ή εξωτερικού των οποίων ως ~~και~~ άνω ειδών, διεξαγωγές και εξαγωγές αυτών.

2. Για την επίτευξη του σκοπού της η εταιρεία μπορεί:

α) Να συνεργάζεται με οποιοδήποτε φυσικό ή νομικό πρόσωπο. Ειδικότερα μπορεί να συμμετέχει στο κεφάλαιο ή τη Διοίκηση εταιρείας, οποιασδήποτε μορφής καθώς και κοινοπραξίας ελληνικής ή αλλοδαπής.

β) Να ιδρύει υποκαταστήματα ή πρακτορεία, ή γραφεία στην Ελλάδα ή την αλλοδαπή.

γ) Να παρέχει εγγυήσεις υπέρ τρίτων.

δ) Να προβαίνει σε οποιαδήποτε δικαιοπραξία ή ενέργεια αναγκαία ή χρήσιμη για την επίτευξη του σκοπού της.

ΚΕΦΑΛΑΙΟ ΙΙ

ΜΕΤΟΧΙΚΟ ΚΕΦΑΛΑΙΟ - ΜΕΤΟΧΕΣ

Ά ρ θ ρ ο 5

ΜΕΤΟΧΙΚΟ ΚΕΦΑΛΑΙΟ

1. Το μετοχικό κεφάλαιο της εταιρείας ανέρχεται σε δραχμές διακόσια δέκα εκατομμύρια (210.000.000) και καλύφθηκε ολοσχερώς κατά τα αναφερόμενα στο άρθρο 35 του παρόντος, κατανέμεται δε σε είκοσι μία χιλιάδες (21.000)



ΠΟΤΟΠΟΙΪΑ ΠΙΛΑΒΑΣ ΑΝΩΝΥΜΟΣ ΒΙΟΜΗΧΑΝΙΚΗ-ΕΜΠΟΡΙΚΗ ΕΤΑΙΡΕΙΑ
 ΙΣΟΛΟΓΙΣΜΟΣ ΤΗΣ 31ης ΔΕΚΕΜΒΡΙΟΥ 1998 5η ΕΤΑΙΡΙΚΗ ΧΡΗΣΗ (1/1/98-31/12/98) ΑΜΑΕ: 31957/22/Β/94/026 ΑΦΜ: 094346698

ΠΕΡΙΓΡΑΦΗ	Ποσά Κλειόμενης Χρήσεως 1998			Ποσά Προηγούμενης Χρήσεως 1997			ΠΑΘΗΤΙΚΟ	Ποσά Κλειόμεν. Χρής. 1998	Ποσά Προηγ. Χρής. 1997
	Αξία Κτήσεως	Αποσβέσ.	Αναπ.Αξία	Αξία Κτήσεως	Αποσβέσ.	Αναπ.Αξία			
ΕΝΕΡΓΗΤΙΚΟ							Α. ΙΔΙΑ ΚΕΦΑΛΑΙΑ		
Κεφάλαιο μετοχών	13.675.071		13.675.071	13.675.071		13.675.071	1. Κεφάλαιο μετοχικό (25.038 κοινές μετοχές των 10.000 δρχ. έκαστη)	250.380.000	250.380.000
Αποθετήματα & τεχνικά έργα	90.894.921	62.273.890	28.621.031	90.894.921	55.002.296	35.892.625	II. Διαφορές αναπλήρωσης επενδύσεων		
Αποθέματα & λοιπός μη/κός εξοπλισμός	94.443.082	46.069.568	48.373.514	93.969.647	33.843.317	60.126.330	III. Διαφορές από αναπρ. αξίας λοιπών περιουσιακών στοιχείων	925.961	925.961
Αποθέματα & λοιπός εξοπλισμός	28.277.216	15.142.148	13.135.068	25.073.099	15.488.385	9.584.714	3. Επιχορηγήσεις επενδ. πάγου ενεργ.	22.327.812	27.446.934
Αποθέματα & λοιπός εξοπλισμός	9.965.109	7.444.588	2.520.521	10.338.309	6.648.780	3.689.529		23.253.773	28.372.886
Αποθέματα & λοιπός εξοπλισμός	844.662		844.662				IV. Αποθεματικά κεφάλαια		
Αποθέματα & λοιπός εξοπλισμός							1. Τακτικό αποθεματικό	11.199.480	8.902.799
Αποθέματα & λοιπός εξοπλισμός							5. Αφορολ. αποθεμ. ειδ. διατ. νόμων	27.370.522	24.733.959
Αποθέματα & λοιπός εξοπλισμός								38.570.002	33.636.758
Αποθέματα & λοιπός εξοπλισμός							V. Αποτελέσματα εις νέο		
Αποθέματα & λοιπός εξοπλισμός							Υπόλοιπο κερδών χρήσεως εις νέο	7.035.295	4.980.289
Αποθέματα & λοιπός εξοπλισμός							Σύνολο ιδίων κεφαλ. (Α+Β+Γ+Δ+Ε)	319.239.070	317.369.942
Αποθέματα & λοιπός εξοπλισμός							VI. ΠΡΟΒΛΕΨΕΙΣ ΓΙΑ ΚΙΝΔΥΝ. & ΕΞΟΔΑ		
Αποθέματα & λοιπός εξοπλισμός							2. Λοιπές προβλέψεις	162.057	34.361
Αποθέματα & λοιπός εξοπλισμός							Γ. ΥΠΟΧΡΕΩΣΕΙΣ		
Αποθέματα & λοιπός εξοπλισμός							1. Μακροπρόθεσμες υποχρεώσεις		
Αποθέματα & λοιπός εξοπλισμός							2. Δάνεια τραπεζών	145.687.131	62.808.238
Αποθέματα & λοιπός εξοπλισμός							II. Βραχυπρόθεσμες υποχρεώσεις		
Αποθέματα & λοιπός εξοπλισμός							1. Προμηθευτές	22.550.203	45.657.451
Αποθέματα & λοιπός εξοπλισμός							2. Γραμμάτια πληρωτέα	1.873.600	
Αποθέματα & λοιπός εξοπλισμός							3. Τράπεζες/Λοιποί βραχυπρ. υποχρεώσ.	29.375.411	62.485.314
Αποθέματα & λοιπός εξοπλισμός							4. Προκαταβολές πελατών	18.085.956	9.485.472
Αποθέματα & λοιπός εξοπλισμός							5. Υποχρεώσεις από φόρους-τέλη	102.573.531	166.023.772
Αποθέματα & λοιπός εξοπλισμός							6. Ασφαλιστικοί οργανισμοί	2.405.722	2.343.782
Αποθέματα & λοιπός εξοπλισμός							11. Πιστωτές διάφοροι	95.725.518	86.797.696
Αποθέματα & λοιπός εξοπλισμός							Σύνολο υποχρεώσεων (Γ+Π)	272.589.941	372.795.487
Αποθέματα & λοιπός εξοπλισμός								418.277.072	435.601.725
Αποθέματα & λοιπός εξοπλισμός							ΓΕΝΙΚΟ ΣΥΝΟΛΟ ΠΑΘΗΤ. (Α+Β+Γ)	737.678.199	753.006.028
Αποθέματα & λοιπός εξοπλισμός							ΛΟΓΑΡΙΑΣΜΟΙ ΤΑΞΕΩΣ ΠΙΣΤΩΤΙΚΟΙ		
Αποθέματα & λοιπός εξοπλισμός							2. Πιστωτ. Λοιποί εγγυητ. & εμπόγραμ. ασφαλ.	85.715.583	154.223.219

ΕΠ: α) Τελευταία αναπροσαρμογή των ακινήτων έγινε την 31.12.1996 σύμφωνα με το νόμο 2065/92. β) Επί των ακινήτων της εταιρείας υφίστανται προσημεϊώσεις για εξασφάλιση μακροχρόνιων δανείων ύψους 100.000.000 υπέρ της Εθνικής Τραπεζής των οποίων τα ανεξόφλητα υπόλοιπα την 31/12/1998 ανέρχονται σε δρχ. 12.893.551.

ΚΑΤΑΣΤΑΣΗ ΑΠΟΤΕΛΕΣΜΑΤΩΝ ΧΡΗΣΕΩΣ 31/12/1998 (1/1/98-31/12/98)

ΠΕΡΙΓΡΑΦΗ	Ποσά Κλειόμενης Χρήσεως 1998		Ποσά Προηγούμενης Χρήσεως 1997	
ΕΣΟΔΑ ΕΚΜΕΤΑΛΛΕΥΣΕΩΣ				
Εσοδα εργασιών (πωλήσεις)	802.431.890		843.295.132	
Εσοδα πωλήσεων	579.277.129		627.981.363	
Αποτελέσματα (κέρδη) εκμεταλλεύσεως	224.154.761		215.313.769	
1. Εξοδα διοικητικής λειτουργίας	33.314.574		25.833.957	
2. Εξοδα λειτουργίας διαβάσεως	81.793.568	115.108.142	88.712.241	114.546.198
3. Αποτελέσματα (κέρδη) εκμεταλλεύσεως	109.046.619		100.767.571	
4. Πιστωτικοί τόκοι & συναφή έσοδα	327		1.523	
5. Χρεωστικοί τόκοι & συναφή έσοδα	25.417.102	25.416.775	21.187.240	21.185.717
6. Αποτελέσματα (κέρδη) εκμεταλλεύσεως	83.629.844		79.581.854	
7. Αποτελέσματα (κέρδη) εκμεταλλεύσεως	6.504.368		4.511.790	
8. Αποτελέσματα (κέρδη) εκμεταλλεύσεως	265.857	6.770.225		4.511.790
9. Αποτελέσματα (κέρδη) εκμεταλλεύσεως	8.446.022		1.088.028	
10. Αποτελέσματα (κέρδη) εκμεταλλεύσεως	3.018.115			
11. Αποτελέσματα (κέρδη) εκμεταλλεύσεως	2.379.891	13.844.028	1.127.525	2.215.553
12. Αποτελέσματα (κέρδη) εκμεταλλεύσεως		7.073.803		2.296.207
13. Αποτελέσματα (κέρδη) εκμεταλλεύσεως		76.556.041		81.878.091
14. Αποτελέσματα (κέρδη) εκμεταλλεύσεως	24.132.693		22.056.978	
15. Αποτελέσματα (κέρδη) εκμεταλλεύσεως	24.132.693		22.058.978	
16. Αποτελέσματα (κέρδη) εκμεταλλεύσεως	78.556.041		81.878.091	

ΠΙΝΑΚΑΣ ΔΙΑΒΕΒΩΣΕΩΣ ΑΠΟΤΕΛΕΣΜΑΤΩΝ

ΠΕΡΙΓΡΑΦΗ	Ποσά Κλειόμεν. Χρής. 1998	Ποσά Προηγ. Χρής. 1997
Καθαρά αποτελέσματα (κέρδη) χρήσεως	76.556.041	81.878.091
Πλέον: Υπόλοιπο κερδών προηγ. χρήσεων	4.980.289	3.535.787
	81.536.330	85.413.878
Μείον: 1. Φόρος εισοδήματος	29.567.791	31.933.897
Κέρδη προς διάθεση	51.968.539	53.479.981
Η διάθεση των κερδών γίνεται ως εξής:		
1. Τακτικό αποθεματικό	2.296.681	2.456.343
2. Αφορολόγητο αποθεματικό Ν.1892/90	2.636.563	2.043.349
3. Αμοιβάτες μελών Δ.Σ.	40.000.000	44.000.000
4. Υπόλοιπο κερδών εις νέο	7.035.295	4.980.289
	51.968.539	53.479.981

Πάτρα 30/3/1999
 Ο ΠΡΟΕΔΡΟΣ ΤΟΥ Δ.Σ. & Δ/ΝΩΝ ΣΥΜΒΟΥΛΟΣ
 ΠΑΝΑΓΙΩΤΗΣ Ν. ΠΙΛΑΒΑΣ
 Α.Τ. Σ 370117

Ο ΑΝΤΙΠΡΟΕΔΡΟΣ Δ.Σ.
 ΝΙΚΟΛΑΟΣ Π. ΠΙΛΑΒΑΣ
 Α.Τ. Σ 807589

Ο ΠΡ/ΝΟΣ ΤΟΥ ΛΟΓΙΣΤΗΡΙΟΥ
 ΔΗΜΗΤΡΙΟΣ ΑΝ.ΠΑΠΑΔΗΜΗΤΡΙΟΥ
 Α.Τ. 094491

κειού Πατρών, προσαρτώμενης ως εν κλειρώμενου αντιγραφής, οι δε 1) Νικόλαος Θεοδώρου Δούρος, 2) Παναγιώτης Θεοδώρου Δούρος και 3) Ανδρέας Θεοδώρου Δούρος, ενεργούντες ως διαχειριστές και εκπρόσωποι και ως μόνοι σύμβουλοι μέλη της εν Πράξει και Ήθη της οδού Μαργαρίτου του εδρεύοντος Ομορρύθμου Εταιρείας υπό την επωνυμία «ΝΙΚΟΛΑΟΣ ΘΕΟΔΩΡΟΥ ΔΟΥΡΟΣ ΚΑΙ ΑΔΕΛΦΟΙ» συσταθείσης σύμφωνα με το από 14 Ιουλίου 1965 ιδιωτικού συμφωνητικού δημοσιευθέντος νομίμως επί τη βάση (Εταιρειών του Πρωτοδικείου Πατρών υπ' αριθμόν 227) 14.7.1965 προσαρτώμενου ως εν κλειρώμενου αντιγράφου, οι τίνες συναμολογήσαντες (εδηλώσαν) και συναπέδευσαν, τα ακόλουθα επίσημα και επί του παρόντος συμβολίου Ηβή επίσημοι θέντες 1) Θεοδώρος Νικόλ. Δούρος, 2) Νικόλαος Θεοδ. Δούρος, 3) Παναγιώτης Θεοδ. Δούρος, 4) Ανδρέας Θεοδ. Δούρος υπό την αιτιώτερη ιδιοσημασίαν μετατρέποντας ειρημίαν Ομορρύθμου Εταιρείας «Νικόλαος Θεοδ. Δούρος και Αδελφί» και «Θεοδώρος Νικόλ. Δούρος και Υιοί» εις «Ανώνυμον Εταιρείαν και συνιστάται εκ μετατροπής Ανώνυμον Εταιρείαν διαπισμένη υπό των ακόλουθων διατάξεων και αρμών τοίνυν και αποτελείται το Καταστατικόν των μετατροπένων και υπό μορφήν Ανώνυμου Εταιρείας συνεχιζομένης Εταιρείας.

ΚΕΦΑΛΑΙΟΝ Α

Συστασίς επώνυμια Εβρα διαχείρισις σκοπός.
 Αρθρον 1.
 Συνιστάται δια του παρόντος Ανώνυμος Εταιρεία υπό την επωνυμίαν «ΔΟΥΡΟΣ — ΒΙΟΜΗΧΑΝΙΑ ΚΑΙ ΒΜΠΟΡΙΑ ΕΓΓΟΜΙΜΩΝ ΕΝΔΕΜΑΤΩΝ» Ανώνυμος Εταιρεία. Διατάσσεται μετά άλλωδότης σχέσεις η επωνυμία αυτή δυνατά να χρησιμοποιείται εν μεταφράσει.

Αρθρον 2.
 Εβρα υποκαταστήματα.
 1) Εβρα της Εταιρείας οικιστήριας των Πατρών. 2) Δι' αποσάσεως του Διοικητικού Συμβουλίου κειρονομηγς υπο της Γενικής Συνελεύσεως θα δυνατά να ιδρύονται υποκαταστήματα της Εταιρείας εν: α) Ελλάδι ηεις το εξωπρωτόν κλειρώμενον συγγόνως και των οφθν εργασιών αυτών.

Αρθρον 3.
 Διοίκησις.

Η διαχείρισις της Εταιρείας διοικείται τδ ετη από της νομίμου δημοσιεύσεως του παρόντος Καταστατικού μετὰ της εγκρίσεως του αποσάσεως του Νομαρχού Διχάτος εις το Δελτίον Ανώνυμων Εταιρειών και Εταιρειών Περιορισμένης Ευθύνης της Εφημερίδος της Κυβερνήσεως. Η διαχείρισις αυτή δυνατά να πραγματοποιηθείς του παρόντος άρθρου αποσάσεως της Γενικής Συνελεύσεως των μετόχων και εφόσον γόνον η δέλη ορισία αυτή.

Αρθρον 4.
 Σκοπός.
 Σκοπός της Εταιρείας είναι α) η κατασκευή και Εμπορία Ετοιμών Ενδεδματων β) η ασκήσις διαφόρων ειδών εργασιών ισότιμας γ) η συμμετοχή εις υφιστάμενας ή εδρεύουσας Εταιρείας και Βιομηχανίας Εταιρείας συναφούς σκοπού και δ) η αντιπροσωπευσις οίκων Εξωτερικού και Εξωπρωτόν.

εν άρθρω 32 του παρόντος Καταστατικού επόνοσεως.

1. Ορίσεται ο αριθμός των μετόχων της παρούσης Εταιρείας κατά την διαχείριση της πρώτης πενταετίας από της συστάσεως της παρούσης Εταιρείας το Διοικητικόν Συμβούλιον επί το δικαίωμν αποσάσεως του κλειρώμενου άρθρου 23 της παρούσης Εταιρείας εφόσον εφόσον η Γενική Συνέλευσις αποφασίσει μετ' οφθν μέχρι του ορισμένου κλειρώμενου άρθρου 23 της παρούσης Εταιρείας.

2. Επίσημοι θένται οριστικώς δια του παρόντος άρθρου οι τίνες Ηβή Η Συνέλευσις επί το δικαίωμν αποσάσεως της παρούσης Εταιρείας διατάσσεται ούτως όπως η Γενική Συνέλευσις επί το δικαίωμν αποσάσεως της Γενικής Συνελεύσεως του άρθρου 29 του παρόντος άρθρου 31 της παρούσης Εταιρείας (74)1963 εν η οποία κλειρώμενα αποδειματικά της συνιστάσεως δια του παρόντος άρθρου 29 της παρούσης Εταιρείας καταβέδνησεν μετ' οφθν μέχρι του ορισμένου κλειρώμενου άρθρου 29 της παρούσης Εταιρείας.

3. Κατά παρ' αυτήν των ανωτέρω διατάξεων των ανωτέρω άρθρων της Γενικής Συνελεύσεως και της παρούσης Εταιρείας η Γενική Συνέλευσις του άρθρου 29 του παρόντος άρθρου 31 της παρούσης Εταιρείας (74)1963 εν η οποία κλειρώμενα αποδειματικά της συνιστάσεως δια του παρόντος άρθρου 29 της παρούσης Εταιρείας καταβέδνησεν μετ' οφθν μέχρι του ορισμένου κλειρώμενου άρθρου 29 της παρούσης Εταιρείας.

4. Τα δικαιώματα των μετόχων (άρθρω 1α και 2) αποσάσσεται εις το δικαίωμν αποσάσεως του κλειρώμενου άρθρου 23 της παρούσης Εταιρείας.

5. Κατά παρ' αυτήν του εταιρικού κλειρώμενου άρθρου 29 του παρόντος άρθρου 31 της παρούσης Εταιρείας (74)1963 εν η οποία κλειρώμενα αποδειματικά της συνιστάσεως δια του παρόντος άρθρου 29 της παρούσης Εταιρείας καταβέδνησεν μετ' οφθν μέχρι του ορισμένου κλειρώμενου άρθρου 29 της παρούσης Εταιρείας. Η Γενική Συνέλευσις της Γενικής Συνελεύσεως των μετόχων της Εταιρείας θα δυνατά να ιδρύονται υποκαταστήματα της Εταιρείας εν: α) Ελλάδι ηεις το εξωπρωτόν κλειρώμενον συγγόνως και των οφθν εργασιών αυτών. Η Γενική Συνέλευσις της Γενικής Συνελεύσεως των μετόχων της Εταιρείας θα δυνατά να ιδρύονται υποκαταστήματα της Εταιρείας εν: α) Ελλάδι ηεις το εξωπρωτόν κλειρώμενον συγγόνως και των οφθν εργασιών αυτών.

Αρθρον 6.
 Μετοχαι.

1) Αι μετοχαι της Εταιρείας είναι Ονομαστικαι. Ο ορισμός των μετόχων πραγματοποιείται υπό την αιτιώτερη ιδιοσημασίαν του Διοικητικού Συμβουλίου. Αι μετοχαι δυνατά να γίνωσιν κλειρώμενα και αντιπροσωπευσις οίκων Εξωτερικού και Εξωπρωτόν. Η Γενική Συνέλευσις της Γενικής Συνελεύσεως των μετόχων της Εταιρείας θα δυνατά να ιδρύονται υποκαταστήματα της Εταιρείας εν: α) Ελλάδι ηεις το εξωπρωτόν κλειρώμενον συγγόνως και των οφθν εργασιών αυτών.



ΔΟΥΡΟΣ - ΒΙΟΜΗΧΑΝΙΑ ΚΑΙ ΕΜΠΟΡΙΑ ΕΤΟΙΜΩΝ ΕΝΔΥΜΑΤΩΝ ΑΕ
ΙΣΟΛΟΓΙΣΜΟΣ ΤΗΣ 31ης ΔΕΚΕΜΒΡΙΟΥ 1998 - 27ης ΕΤΑΙΡΙΚΗΣ ΧΡΗΣΗΣ (1η ΙΑΝΟΥΑΡΙΟΥ - 31η ΔΕΚΕΜΒΡΙΟΥ 1998)
 ΕΔΡΑ ΠΑΤΡΑ - ΑΡ. Μ.Α.Ε.: 9927/22/Β/86/83

ΠΟΣΑ ΣΕ ΔΡΑΧΜΕΣ

ΕΡΓΗΤΙΚΟ	Ποσό κλειστής χρήσεως 1998			Ποσό προηγούμενης χρήσεως 1997			ΠΛΗΘΗΤΙΚΟ	Ποσό Κλειστής Χρήσεως 1998	Ποσό Προηγούμ. Χρήσεως 1997
	Αύξ κτήσεως	Αποσβέσεις	Αναποσβ. αξία	Αύξ κτήσεως	Αποσβέσεις	Αναποσβ. αξία			
Α ΕΓΚΑΤΑΓΕΙΕΣ							Α. ΙΔΙΑ ΚΕΦΑΛΑΙΑ		
Εξόδα εγκαταστάσεων	11.517.639	5.229.245	6.277.824	11.097.639	2.463.050	8.634.589	Ι. Κεφάλαιο μετοχικό (1.195.000 μετοχές των 1000 δρχ.)	1.195.000.000	845.000.000
Β ΕΡΓΗΤΙΚΟ							ΙΙ. Κοσμήματα		
Μεταξωτά ενδυμασια	329.609.660		329.809.860	329.809.860		329.809.860	ΙΙΙ. Διαφορές αναπροσαρμογής - επιπροσθήσεις επενδύσεων		
α - φακέλα	1.225.423.369	816.899.751	606.523.608	1.091.873.879	560.875.769	524.998.113	2. Διαφορές από αναπροσαρμογή αξίας λοιπών περιουσιακών στοιχείων	0	105.117.989
β - μηχανήματα							3. Επιπροσθήσεις επένδ. παν. ενεργησών	257.600.000	115.200.000
γ - μηχανήματα	465.237.049	287.916.874	177.320.375	417.828.105	271.257.852	148.371.453	IV. Αποθεματικά κεφάλαια		
δ - μηχανήματα	113.370.878	42.814.878	70.758.000	110.960.748	28.288.485	82.662.283	1. Τεκνικά αποθεματικά	70.157.225	81.045.837
ε - μηχανήματα	154.898.233	130.229.852	74.783.291	142.259.222	100.904.115	41.351.807	4. Επισκευαστικά	54.164.500	54.184.500
στ - μηχανήματα							5. Απορροφήσιμα αποθεματικά ειδών διαφόρων φύσεων	354.893.432	305.881.214
ζ - μηχανήματα								479.103.132	621.131.351
η - μηχανήματα							V. Αποτελέσματα ες νέο		
θ - μηχανήματα							Υπόλοιπα κερδών χρήσεως εκ νέου	50.602.732	1.538.298
ι - μηχανήματα							ΥΠΟΛΟΙΠΩΝ ΚΕΦΑΛΑΙΩΝ (ΑΙ+ΑΙΙ+ΑΙΙΙ+ΑΙΙΙΙ)	1.582.707.844	1.469.645.838
ια - μηχανήματα							Β. ΠΡΟΒΛΕΨΕΙΣ ΓΙΑ ΚΙΝΔΥΝΟΥΣ ΚΑΙ ΕΞΟΔΑ		
ιβ - μηχανήματα							Γ. Λοιπές προβλέψεις	0	8.441.252
ιγ - μηχανήματα							Δ. ΥΠΟΧΡΕΩΣΕΙΣ		
ιδ - μηχανήματα							1. Μεταπροβλεπόμενες υποχρεώσεις		
ιε - μηχανήματα							2. Άλλα υποχρεώσεις	1.828.313	0
ισ - μηχανήματα							3. Βραχυπρόθεσμες υποχρεώσεις		
ις - μηχανήματα							1. Πρωθυμικές	118.886.434	
ιζ - μηχανήματα							Μικροπρωθυμικές	45.720.872	85.906.760
ιβ - μηχανήματα							2. Γραμματίες πληρωτέα	148.833.515	241.716.231
ιδ - μηχανήματα							3. Επισκευαστικά πληρωτέα	0	0
ισ - μηχανήματα							4. Τραπεζικές άδελφοπρόθεσμων υποχρεώσεων	335.955.372	362.383.742
ισ - μηχανήματα							5. Υποχρεώσεις από φόρους - τέλη	62.923.365	24.783.312
ισ - μηχανήματα							6. Ασφαλιστικά Οργανισμού	21.828.797	20.969.532
ισ - μηχανήματα							7. Μεταπροβλεπόμενες υποχρεώσεις πληρωτέες στην κλειστή χρήση	2.298.000	8.370.861
ισ - μηχανήματα							10. Μεταμίσθια πληρωτέα	60.845.000	82.886.600
ισ - μηχανήματα							11. Πρωθυμικές άδελφοπρόθεσμων υποχρεώσεων	58.317.454	2.778.849
ισ - μηχανήματα							ΥΠΟΛΟΙΠΩΝ ΥΠΟΧΡΕΩΣΕΩΝ (Γ+Δ+Ε)	232.882.375	809.781.082
ισ - μηχανήματα							Δ. ΜΕΤΑΒΑΤΙΚΟΙ ΛΟΓΑΡΙΑΣΜΟΙ ΠΑΘΗΤΙΚΟΥ	234.818.590	809.781.082
ισ - μηχανήματα							2. Έξοδα χρήσεως δικαιωμάτων	3.103.059	4.044.848
ισ - μηχανήματα							ΓΕΝΙΚΟ ΥΠΟΛΟΓΟ ΠΑΘΗΤΙΚΟΥ (Α+Β+Γ+Δ)	2.720.829.883	2.399.032.821
ισ - μηχανήματα							ΛΟΓΙΣΜΟΙ ΤΑΞΕΩΣ ΓΩΣΤΑΤΙΚΩΝ		
ισ - μηχανήματα							4. Λοιπά λογαριασμοί τόκων	4.451.122	4.451.122

ΟΔΕΙ: α) Η ηλικιωτά αναπροσαρμογή των παγίων στοιχείων και των αποσβέσεων τους έγινε σύμφωνα με τις διατάξεις του Ν.2005/92 την 31/12/1996.
 β) Τα κέρδη της χρονιάς είναι εκδόκια παντός έτους.
 γ) Στη χρήση 1997 έγινε αύξηση του βιτοχικού κεφαλαίου κατά δρχ. 348.400.000 με κερδοσκοπική παραχώρηση αποθεματικού του Ν.1828/89 δρχ. 15.929.150, υπερωτά αναπροσαρμογής ακινήτων Ν.2005/92 δρχ. 105.117.989 και μετρήτων δρχ. 228.352.061
 δ) Ενός της χρήσεως 1998, ο αριθμός των απασχολούμενων εργαζομένων ανήλθε σε 122.

ΚΑΤΑΣΤΑΣΗ ΛΟΓΑΡΙΑΣΜΟΥ ΑΠΟΤΕΛΕΣΜΑΤΩΝ ΧΡΗΣΕΩΣ
31ης ΔΕΚΕΜΒΡΙΟΥ 1998 (1 ΙΑΝΟΥΑΡΙΟΥ - 31 ΔΕΚΕΜΒΡΙΟΥ 1998)

	Ποσό κλειστής χρήσεως 1998	Ποσό προηγούμενης χρήσεως 1997
ΕΣΟΔΑ ΕΚΜΕΤΑΛΛΕΥΣΕΩΣ		
εσόδων (πληρωτέα)	3.022.343.549	2.880.919.529
Κόστος πωλησών	<u>2.188.659.841</u>	<u>2.031.878.536</u>
αποτελέσματα (κερδών) εκμεταλλεύσεως	833.683.708	849.040.993
άλλα έσοδα εκμεταλλεύσεως	24.993.978	33.830.283
	858.677.686	882.871.276
1. Έσοδα δημοτικής λειτουργίας	80.531.163	52.595.948
2. Έσοδα λειτουργίας διαθέσιμων	345.188.584	330.098.264
αποτελέσματα (κερδών) εκμεταλλεύσεως	452.750.139	300.379.068
3. Κοινωνικά έσοδα & ανάσφα (έσοδα)	9.090.218	11.305.287
4. Κοινωνικά έσοδα & ανάσφα (έσοδα)	84.573.972	80.897.840
αποτελέσματα (κερδών) εκμεταλλεύσεως	378.197.833	241.080.413
ΕΚΤΑΚΤΑ ΑΠΟΤΕΛΕΣΜΑΤΑ		
1. Έκτακτα και ανάσφα έσοδα	75.152.858	28.077.147
2. Έκτακτα κέρδη	0	330.826
	75.152.858	27.010.975
1. Έκτακτα και ανάσφα έσοδα	125.878.830	37.257.265
2. Έκτακτα κέρδη	5.247.088	0
3. Προβλέψεις για έκτακτους κινδύνους	13.553.192	14.310.952
4. Προβλέψεις για έκτακτους κινδύνους	144.829.116	51.568.217
Σύνολο αποθεμάτων παγίων στοιχείων	128.154.384	24.551.242
Μείον: Ο από αυτήν πραγματοποιημένος στα κλειστά έτη	311.751.875	217.135.171
	128.154.384	106.899.762
1. Αποθεματικά από έσοδα φορολ. με κέρδη τρέπτα	0	88.379.212
2. Αποθεματικά από έσοδα φορολ. με κέρδη τρέπτα	0	18.520.550
Α ΑΠΟΤΕΛΕΣΜΑΤΑ (Κέρδη) ΧΡΗΣΕΩΣ		
πρώτων	313.751.875	198.814.821

ΠΑΤΡΑ, 27 Μαρτίου 1999
 Ο ΠΡΟΕΔΡΟΣ ΤΟΥ Δ.Σ.
 & ΔΕΙΧΝ ΣΥΜΒΟΥΛΟΣ
 ΝΙΚΟΛΑΟΣ Θ. ΔΟΥΡΟΣ
 ΑΔΤ Ν. 220329

Ο ΑΝΤΙΠΡΟΕΔΡΟΣ &
 ΑΝΑΓΩ ΔΕΙΧΝ ΣΥΜΒΟΥΛΟΣ
 ΑΝΔΡΕΑΣ Θ. ΔΟΥΡΟΣ
 ΑΔΤ Ν. 211631

ΠΙΝΑΚΑΣ ΔΙΑΘΕΣΕΩΣ ΑΠΟΤΕΛΕΣΜΑΤΩΝ

	Ποσό Κλειστής Χρήσεως 1998	Ποσό Προηγούμ. Χρήσεως 1997
Κεφάλαιο αποτελέσματα (κερδών) χρήσεως	311.751.875	198.814.821
Πλην: Υπόλοιπα αποτελεσμάτων (κερδών) προηγούμενων χρήσεων	1.638.298	48.165
Μείον: Διαφορές εφορολόγησής κέρδων προηγούμενων χρήσεων	4.984.289	27.804.889
Σύνολο	305.403.873	170.855.917
ΜΕΙΩΝ:		
1. Φόρος κερδών	103.381.408	81.228.528
2. Λοιπά εν ενοχρωσθέντα στο λειτουργικό κόστος φόρα	4.381.118	0
	107.742.522	81.228.528
Κέρδη προς διάθεση	200.981.151	89.628.289
Η διάθεση των κερδών γίνεται ως εξής:		
1. Τεκνικά αποθεματικά	9.071.588	5.124.793
2. Πρωτά μέρισμα	80.945.000	82.886.600
3. Απορροφ. αποθεμ. Ν.1828/89	84.278.728	0
4. Αποθεματικά από έσοδα φορολ. με κέρδη τρέπτα	584.987	0
5. Αποθεματικά από έσοδα φορολ. με κέρδη τρέπτα	15.000.000	0
6. Υπόλοιπα κερδών εκ νέου	50.862.787	1.638.298
	200.681.151	89.628.289

Ο ΔΙΟΙΚΗΤΗΣ
 ΙΩΑΝΝΗΣ ΑΠ. ΣΕΦΕΛΙΑΝΝΗΣ
 ΑΔΤ Ν. 350851
 Αριθ. Αδείας Ο.Ε.Α. Τόκων
 18/17-02-1999

ΠΙΣΤΟΠΟΙΗΤΙΚΟ ΕΛΕΓΧΟΥ ΟΡΚΩΤΟΥ ΕΛΕΓΚΤΗ
 Προς τους κ.κ. Μετόχους της Ανώνυμης Εταιρείας "ΔΟΥΡΟΣ ΒΙΟΜΗΧΑΝΙΑ & ΕΜΠΟΡΙΑ ΕΤΟΙΜΩΝ ΕΝΔΥΜΑΤΩΝ Α.Ε."

ΕΡΓΟΥΡΓΙΑ
"Α. Δ. ΑΝΑΣΤΑΣΟΠΟΥΛΟΥ,"

ΑΝΩΝΥΜΟΣ ΕΤΑΙΡΙΑ
ΟΙΚΟΣ ΙΔΡΥΘΕΙΣ ΤΩ 1892

ΕΔΡΑ ΕΝ ΑΘΗΝΑΙΣ
ΓΡΑΦΕΙΑ: ΟΔΟΣ ΑΙΟΛΟΥ 88

ΤΗΛΕΦΩΝΑ: 20-750
25-822
81-621

ΤΗΛΕΓΡΑΦΙΚΗ ΔΙΕΥΘΥΝΣΙΣ:
ΕΡΓΟΥΡΓΙΑΝ ΑΝΑΣΤΑΣΟΠΟΥΛΟΥ - ΑΘΗΝΑΣ

ΕΡΓΟΣΤΑΣΙΑ:

ΕΝ ΑΘΗΝΑΙΣ: (Ν. Ίωνία) Τηλέφ. 81-621
ΕΝ ΠΑΤΡΑΙΣ: (Παρά τὸν Σταθμὸν Ἁγ. Διονυσίου)
Τηλέφωνα: 28-27, 31-37, 31-27.

ΕΡΓΟΥΡΓΙΑ

ΥΦΑΝΤΟΥΡΓΙΑ

ΚΑΛΤΣΟΠΟΙΙΑ

ΜΥΛΟΙ ΑΓ. ΓΕΩΡΓΙΟΥ Α. Ε.

ΕΔΡΑ: ΠΕΙΡΑΙΕΥΣ

ΑΛΕΥΡΟΒΙΟΜΗΧΑΝΙΑ

ΓΡΑΦΕΙΑ:

- 1) ΠΕΙΡΑΙΩΣ: Ἀκτὴ Ποσειδῶνος 26. • Τηλέφ. ἀριθ. 45-491
- 2) ΑΘΗΝΩΝ: Σοφοκλέους 7 • » » 32-243
- 3) ΠΑΤΡΩΝ: Ὁδὸς Ἀμαλίας • » 21-31—21-32

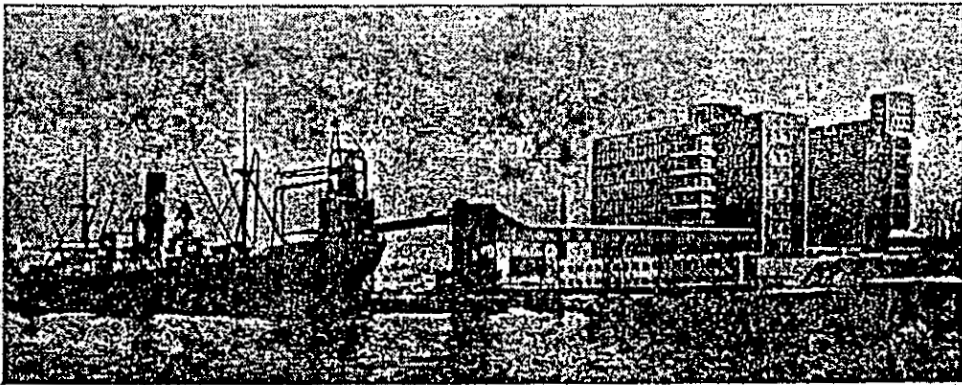

ΕΡΓΟΣΤΑΣΙΟΝ ΠΕΙΡΑΙΩΣ (Κερατοῦνι) Τηλ 47-771—47-772

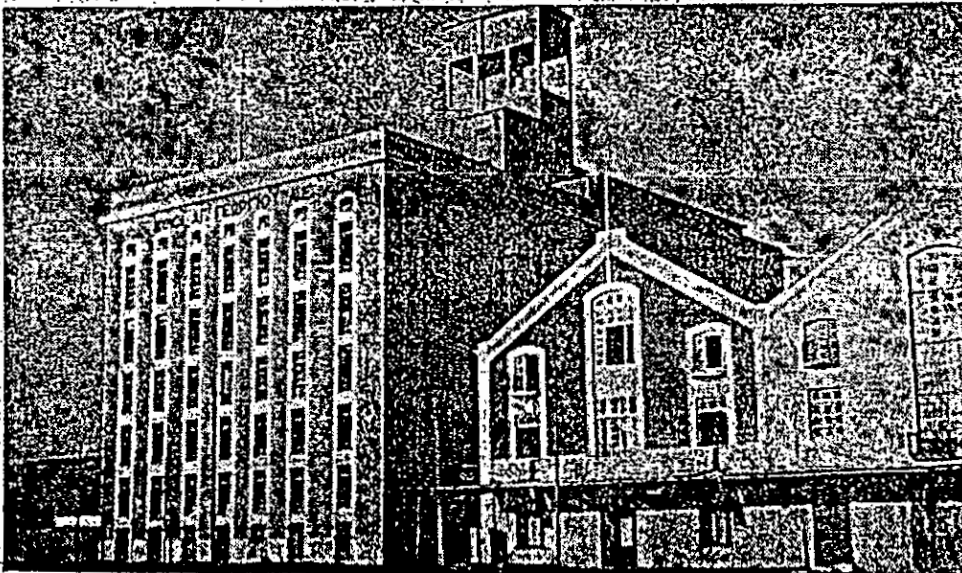

ΕΡΓΟΣΤΑΣΙΟΝ ΠΑΤΡΩΝ (Ὁδὸς Ἀμαλίας 3)

Διαφημιστικά επιχειρήσεων από το Εμποροβιομηχανικό Οδηγό.

ΧΑΡΤΟΠΟΙΙΑ "ΕΓΛ"

Ε.Γ.ΛΑΔΟΠΟΥΛΟΥ

ΤΗΛΕΓΡ. ΔΙΕΥΘ. "ΕΓΛ"

ΕΡΓΟΣΤΑΣΙΑ ΠΑΡΑΓΩΓΗΣ

ΠΑΤΡΑΙ

ΚΑΙ ΒΙΟΜΗΧΑΝΙΑΣ ΧΑΡΤΟΥ

ΑΡΙΘ. ΤΗΛΕΦ.

ΔΙΕΥΘΥΝΣΙΣ 28-74
ΛΟΓΙΣΤΗΡΙΟΝ 35-18
ΕΡΓΟΣΤΑΣΙΟΝ 21-76
35-47

ΓΡΑΦΕΙΟΝ
ΑΠΟΘΗΚΗ

ΑΘΗΝΩΝ ΛΕΩΧΑΡΟΥΣ &

ΑΡΙΘ. ΤΗΛΕΦ. 21-983
21-984

ΠΡΟΪΟΝΤΑ:

ΧΑΡΤΗΣ ΓΡΑΦΗΣ — ΧΑΡΤΗΣ ΤΥΠΟΓΡΑΦΙΚΟΣ
ΧΑΡΤΗΣ ΠΕΡΙΤΥΛΙΞΕΩΣ — ΧΑΡΤΗΣ ΓΡΑΦΟΜΗΧΑΝΗΣ
ΧΑΡΤΗΣ ΑΔΙΑΒΡΟΧΟΣ — ΧΑΡΤΗΣ ΧΡΩΜΑΤΙΣΤΟΣ
ΧΑΡΤΗΣ ΣΑΚΚΟΥΛΩΝ — ΧΑΡΤΗΣ ΚΡΕΟΠΩΛΩΝ
ΧΑΡΤΟΝΙΟΝ ΝΤΟΥΠΛΕΞ — ΧΑΡΤΟΝΙΟΝ ΦΟΛΤΙΓΚ
ΣΥΡΤΑΡΟΧΑΡΤΑ . κ.λ.π. κ.λ.π.

ΠΑΤΡΑΪΚΟΝ ΕΡΓΟΣΤΑΣΙΟΝ
ΖΥΘΟΠΟΪΑΣ & ΠΑΓΟΠΟΪΑΣ

ΠΕΤΡΟΣ ΜΑΜΟΣ, Α. Ε.

ΕΝ ΠΑΤΡΑΙΣ

ΤΗΛΕΓΡΑΦΙΚΗ ΔΙΕΥΘΥΝΣΙΣ ΠΕΤΡΟΜΑΜΟΣ - ΠΑΤΡΑΣ

ΤΗΛΕΦΩΝΑ : { ΕΡΓΟΣΤΑΣΙΟΥ Ν^ο 28 - 97
 ΑΠΟΘΗΚΗΣ ΠΑΓΟΥ Ν^ο 24 - 39

ΜΥΛΟΙ

Ε. Γ. ΛΑΔΟΠΟΥΛΟΥ

ΤΗΛΕΓΡΑΦΙΚΗ ΔΙΕΥΘΥΝΣΙΣ: "ΜΕΛ"

ΑΡΙΘ. ΤΗΛΕΦ. 26-13 ΔΙΕΥΘΥΝΣΕΩΣ
20-83 ΛΟΓΙΣΤΗΡΙΟΥ

ΠΑΤΡΑΙ

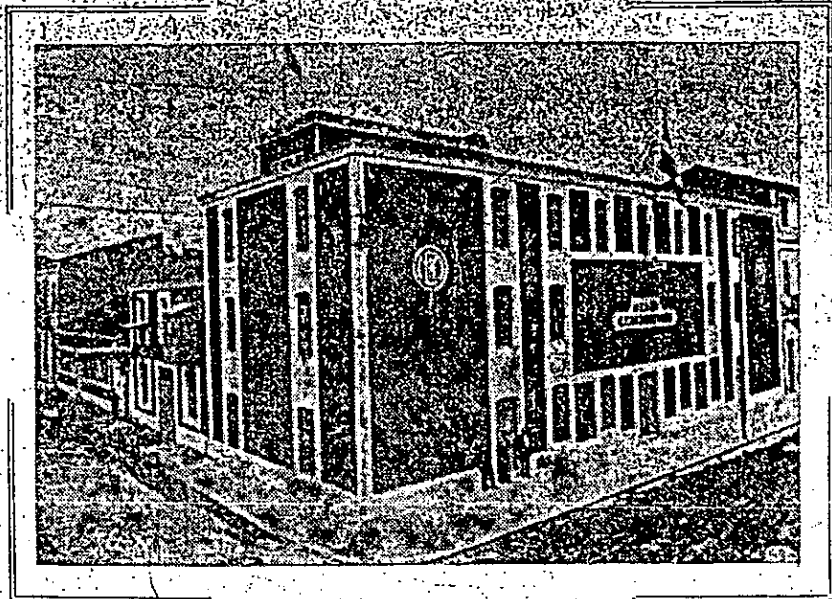

ΚΥΛΙΝΔΡΟΜΥΛΟΙ
ΜΑΚΑΡΟΝΟΠΟΙΙΑ "Μ.Ε.Λ."

Διαφημιστικά επιχειρήσεων από το Εμπυροβιομηχανικό Οδηγό.

ΒΙΟΜΗΧΑΝΙΑ ΠΛΕΚΤΙΚΗΣ

ΕΤΟΣ ΙΔΡΥΣΕΩΣ 1923

ΤΗΛΙΚΗ ΔΙΕΥΘ. "ΝΑΒΕΤ,"

ΠΑΤΡΑΙ**Ν. Α. ΒΕΤΣΟΣ & ΣΙΑ**
A.E.**ΕΡΓΟΣΤΑΣΙΑ:** 'Ασημάκη Φωτήλα 82 • Τηλ. 24-69
Γεωργ. 'Ολυμπίου 99 • » 21-65**ΠΡΑΤΗΡΙΟΝ:** 'Οδός Μαιζώνος 68 • » 27-67**ΠΡΟΪΟΝΤΑ:** Κάλτσαι έν γένει Βαμβακεραί • Μερ-
σεριζέ • Μεταξωταί • Ζωϊκαί • NYLON**ΧΑΡ. Γ. ΚΡΗΤΙΚΟΣ** A.E.**ΕΝ ΠΑΤΡΑΙΣ**

ΟΙΚΟΣ ΙΔΡΥΘΕΙΣ ΤΩ 1859

ΤΗΛΕΓΡΑΦΗΜΑΤΑ: ΧΑΡΚΡΗΤΙΚΟΝ - ΠΑΤΡΑΙΣ

ΤΗΛΕΦΩΝΑ:

ΚΑΤΑΣΤΗΜΑΤΟΣ 26 - 07

ΕΡΓΟΣΤΑΣΙΟΥ 26 - 76

ΕΡΓΟΣΤΑΣΙΑ:

ΔΙΚΤΥΟΝΗΜΑΤΩΝ - ΚΟΥΒΑΡΙΣΤΡΩΝ

ΒΑΡΕΖΙΩΝ - ΤΣΕΜΠΕΡΙΩΝ

ΚΑΤΑΣΤΗΜΑ ΥΦΑΣΜΑΤΩΝ