

Βιομηχανίες της Αχαΐας 1920-1950

έν Πάτραις - 1997

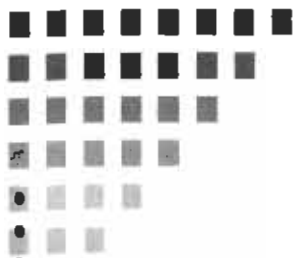

ΤΕΙ ΠΑΤΡΑΣ
ΣΧΟΛΗ: ΔΙΟΙΚΗΣΗΣ ΚΑΙ ΟΙΚΟΝΟΜΙΑΣ
ΤΜΗΜΑ: ΔΙΟΙΚΗΣΗ ΕΠΙΧΕΙΡΗΣΕΩΝ

Πτυχιακή Εργασία με θέμα:

Βιομηχανίες της Αχαΐας 1920-1950

Εξέλιξη - νομική μορφή - προβολή - επιρροή

Εισηγητής: Παναγόπουλος Ιωάννης
Σπουδάστριες: Κυπριανίδου Αικατερίνη
Μαθιού Σταυρούλα



Πάτρα - 1997

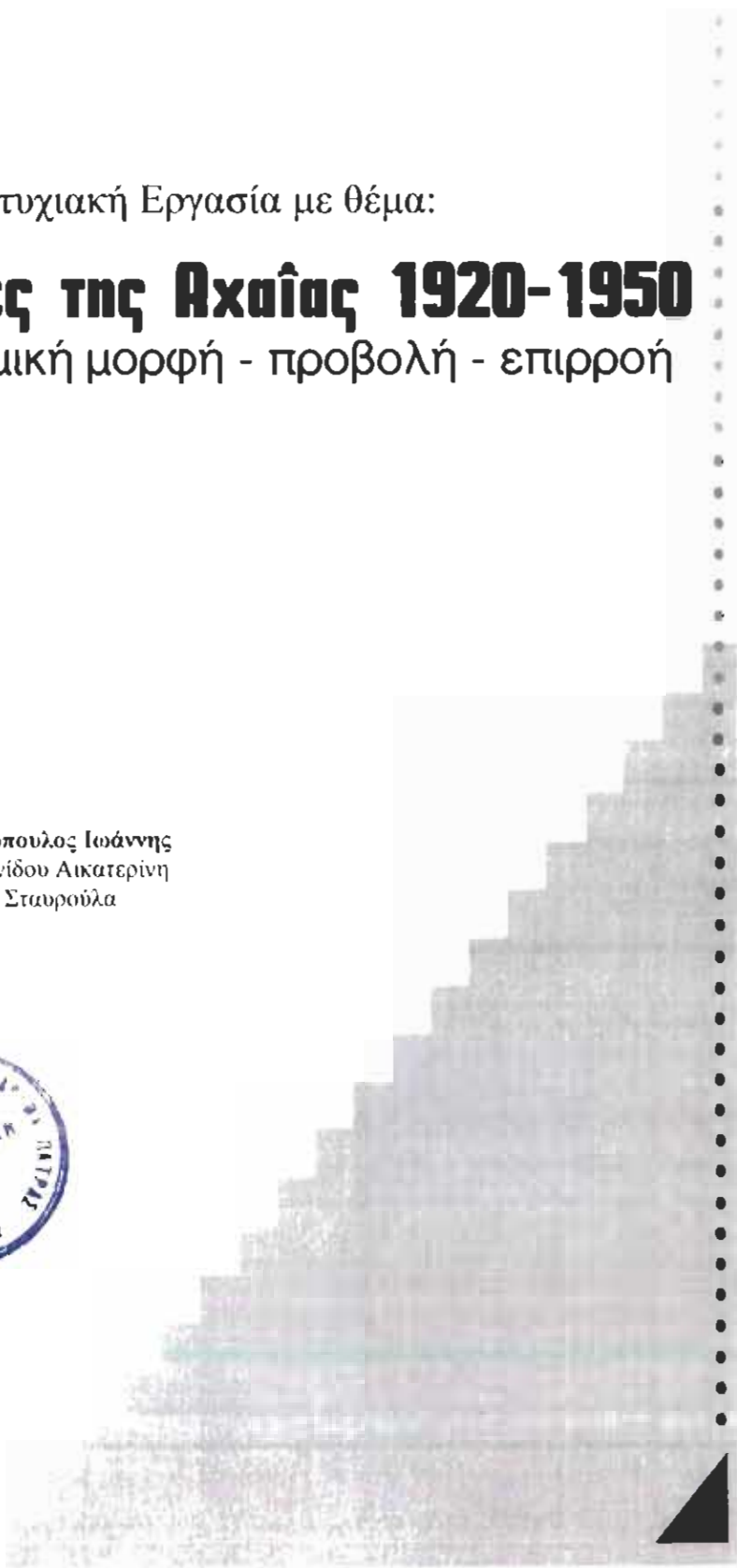

ΑΡΙΘΜΟΣ
ΕΙΣΑΓΩΓΗΣ

2337

*Αφιερώνεται στην Έλενη, στη Βάσω
και σε όλους όσους βοήθησαν στην
πραγματοποίηση αυτής της εργασίας.*

ΠΙΝΑΚΑΣ ΠΕΡΙΕΧΟΜΕΝΩΝ

ΕΙΣΛΓΩΓΗ	1
1. ΠΡΟΛΟΓΟΣ.....	2
2. ΚΟΙΝΩΝΙΚΟΟΙΚΟΝΟΜΙΚΗ ΑΝΑΔΡΟΜΗ ΤΗΣ ΙΣΤΟΡΙΑΣ ΤΗΣ ΕΛΛΑΔΟΣ ΣΤΙΣ ΑΡΧΙΕΣ ΤΟΥ ΑΙΩΝΑ ΜΑΣ.....	7
2.1. 1900-1920: Πολιτικοκοινωνική κατάσταση της χώρας.	7
2.2. 1921-1940: Η ανάπτυξη της χώρας έως τον Β΄ παγκόσμιο πόλεμο.....	11
2.3. 1940-1950: Δεύτερος Παγκόσμιος Πόλεμος και μεταπολεμική περίοδος.....	20
3. ΚΑΤΑΛΟΓΟΣ ΤΩΝ ΚΥΡΙΟΤΕΡΩΝ ΒΙΟΜΗΧΑΝΙΩΝ-ΒΙΟΤΕΧΝΙΩΝ ΤΟΥ ΝΟΜΟΥ ΑΧΑΪΑΣ.....	23
3.1. Βιομηχανίες παραγωγής σταφίδας (σταφιδεργοστάσια).....	23
3.2. Βιομηχανίες Οίνων - Οινοπνευμάτων.....	23
3.3. Βιομηχανίες Ζύθου.....	24
3.4. Βιομηχανίες Πάγου - Ψυγεία.....	24
3.5. Βιομηχανίες κλωστουφαντουργικών ειδών.....	25
3.6. Χημικές Βιομηχανίες.....	26
3.7. Βιομηχανίες μετάλλου.....	27
3.8. Βυρσοδεψεία	28
3.9. Βιομηχανίες υποδημάτων.....	28
3.10. Βιομηχανίες καπνού - σιγαρέττων	28
3.11. Βιομηχανίες Οικοδομήσιμων υλών.....	28
3.12. Ξυλουργικές βιομηχανίες.....	29
3.13. Βιομηχανίες Χάρτου.....	30
3.14. Πηλοποιείες.....	30
3.15. Διάφορες.....	31
4. ΠΑΡΟΥΣΙΑΣΗ ΤΩΝ ΒΙΟΜΗΧΑΝΙΩΝ ΣΤΟ ΝΟΜΟ ΑΧΑΪΑΣ.....	33
4.1. ΒΙΟΜΗΧΑΝΙΚΟΣ ΟΙΝΟΠΝΕΥΜΑΤΟΠΟΙΗΤΙΚΟΣ ΟΙΚΟΣ «Ν. ΑΣΗΜΑΚΟΠΟΥΛΟΥ».....	33

4.2.	ΠΟΤΟΠΟΙΪΑ «Γ. Π. ΧΑΧΑΛΗ Ο.Ε.»	40
4.3.	ΕΡΙΟΥΡΓΙΑ «ΑΝΑΣΤΑΣΙΟΥ ΑΝΑΣΤΑΣΟΠΟΥΛΟΥ»	44
4.4.	ΠΕΙΡΑΪΚΗ ΠΑΤΡΑΪΚΗ	54
4.5.	ΕΡΓΟΣΤΑΣΙΟ ΕΡΙΟΥΡΓΙΑΣ «ΧΑΡΑΛΑΜΠΟΣ ΚΡΗΤΙΚΟΣ Α.Ε.»	84
4.6.	ΖΥΘΟΠΟΙΪΑ ΚΑΙ ΠΑΓΟΠΟΙΪΑ «ΠΕΤΡΟΣ Α. ΜΑΜΟΣ»	91
4.7.	ΒΙΟΜΗΧΑΝΙΑ ΑΛΕΥΡΩΝ «ΤΡΙΑΝΤΗΣ»	110
4.8.	ΠΛΗΚΤΡΟΒΙΟΜΗΧΑΝΙΚΗ ΕΤΑΙΡΕΙΑ «Γ' ΛΑΥΚΟΣ»	114
4.9.	ΑΛΕΥΡΟΜΥΛΟΣ ΛΙΛΛΙΟΥ (1853)	118
4.10.	ΕΡΓΟΣΤΑΣΙΟ ΚΑΤΟΙΚΤΡΩΝ Κ. ΓΙΑΝΝΑΚΟΠΟΥΛΟΣ & ΣΙΑ	118
4.11.	ΣΙΔΗΡΙΚΑ ΜΕΓΑΚΛΗ ΦΩΤΟΠΟΥΛΟΥ	119
4.12.	ΕΜΠΟΡΙΟ ΛΙΓΓΕΛΟΠΟΥΛΟΥ ΚΑΙ ΑΦΩΝ ΠΑΙΔΗ	119
4.13.	ΕΜΠΟΡΙΚΟΣ ΟΙΚΟΣ ΑΦΩΝ ΡΑΒΑΖΟΥΔΑ	119
4.14.	ΕΡΓΟΣΤΑΣΙΟ ΚΑΛΤΣΩΝ ΚΑΙ ΒΑΦΕΙΟΥ «ΒΑΣΙΛ. Η. ΠΑΛΙΟΠΟΥΛΟΥ»	120
4.15.	ΒΙΒΛΙΟΠΩΛΕΙΟ - ΧΑΡΤΟΠΩΛΕΙΟ - ΤΥΠΟΓΡΑΦΕΙΟ «Α. ΦΕΪΤΟΥ»	120
4.16.	ΕΜΠΟΡΙΚΟΣ ΟΙΚΟΣ «Θ. Ι. ΤΖΙΝΗΣ»	120
5.	ΑΝΑΦΟΡΕΣ	122
	ΠΑΡΑΡΤΗΜΑΤΑ	123
α.	Συνέντευξη κ. Θεόδωρου Στράτου - Απόγονου των ιδρυτών της «Πειραϊκής Πατραϊκής»	125
β.	Συνέντευξη κ. Πέτρου Μάμου - Απόγονου του ιδρυτή της Ζυθοποιίας «Πέτρου Μάμου».	136
γ.	Συνεντεύξεις που δεν πραγματοποιήθηκαν	146
	ΠΑΡΑΡΤΗΜΑ Β' ΙΣΟΛΟΓΙΣΜΟΙ - ΚΑΤΑΣΤΑΤΙΚΑ ΒΙΟΜΗΧΑΝΙΩΝ	
	ΤΗΣ ΑΧΑΪΑΣ	149

ΕΙΣΑΓΩΓΗ

Η εργασία που θα παρουσιαστεί έχει σαν θέμα της τη μελέτη της εκβιομηχάνισης της πόλης των Πατρών κατά το πρώτο μισό του 20^{ου} αιώνα. Την περίοδο αυτή παρατηρείται μια σταδιακή βιομηχανική-βιοτεχνική ανάπτυξη της πόλης η οποία έχει την τύχη, λόγω της γεωγραφικής της θέσης να αναπτύξει σπουδαία εμπορική κίνηση.

✱ Η Λαϊκή πρωτεύουσα κατά την εποχή που εξετάζουμε παρουσιάζεται ως μια αναπτυσσόμενη οικονομική δύναμη στην Ελλάδα η οποία αρχικά στηριζόταν στο εμπόριο των προϊόντων που παρήγαγε. Αυτή η πολλά υποσχόμενη ανοδική πορεία της οικονομίας της δημιούργησε τις συνθήκες για ακόμα μεγαλύτερο ενδιαφέρον των επιχειρήσεων.

Συνοπτικά στην εργασία γίνεται αρχικά μια παρουσίαση των οικονομικών, πολιτικών και κοινωνικών γεγονότων που συνετέλεσαν στη βιομηχανική εξέλιξη της περιοχής λίγο πριν και κατά την χρονική περίοδο που εξετάζουμε. Ακολουθεί μια λίστα των κυριότερων βιομηχανιών και βιοτεχνιών του Νομού Λαχίας. Στη συνέχεια αναφερόμαστε λεπτομερώς στους βιομηχανικούς οίκους, της συγκεκριμένης περιόδου, οι οποίοι έχουν ιδιαίτερο ενδιαφέρον. Παρουσιάζονται τα βιογραφικά στοιχεία των ιδρυτών τους, η ίδρυση και η εξελικτική πορεία του εκάστοτε βιομηχανικού οίκου καθώς και οι παραγωγικές του δραστηριότητες (πρώτες ύλες, διαδικασία παραγωγής, διάθεση προϊόντων-μάρκετινγκ). Αναφερόμαστε συνοπτικά και σε άλλους βιομηχανικούς (και βιοτεχνικούς) οίκους που στάθηκε αδύνατη η εξεύρεση περισσότερων στοιχείων γι' αυτούς.

Στο παράρτημα υπάρχουν οι συνεντεύξεις από τους απογόνους των βιομηχάνων στους οποίους αναφερθήκαμε. Παρατίθεται φωτογραφικό υλικό, τα καταστατικά των εταιρειών καθώς και οι ισολογισμοί τους.

Ακολουθούν οι αναφορές μας των οποίων ο αύξων αριθμός τους απαντάται και στο κείμενό μας.

1. ΠΡΟΛΟΓΟΣ

Την 1^η Ιουλίου του 1920 μια πινακοθήκη του Βερολίνου, ανοίγει τις πύλες της στην πρώτη διεθνή διάθεση Ντανταϊστικών έργων. Η δουλειά του Γκεόργκ Γκρος και άλλων καλλιτεχνών φαίνεται να σοκάρει. Οι ντανταϊστές δεν αρέσκονται να ενοποιούν τα θέματα, ελκύονται από την βιομηχανική επανάσταση και τη σύγχρονη τεχνολογία. Σύννεφα καπνού από καμινάδες σε καμβάδες και φωτοκολλάζ κρέμονται από το ταβάνι. Ο Γκρος και ένας άλλος καλλιτέχνης στέκονται στην πόρτα με μια επιγραφή στην οποία αναγράφεται *«Η Τέχνη πέθανε. Αυτή είναι η καινούργια μηχανοποιημένη τέχνη»*.^[1]

Στην Πάτρα του 19^{ου} αιώνα οι καλλιτέχνες εμπνέονται από τη φύση η οποία περιβάλλει ένα από τα μεγαλύτερα εμπορικά λιμάνια της Ελλάδας. Παρατηρώντας λιθογραφία του Ντιμονσέλ διακρίνουμε τις δύο όψεις του γεωφυσικού τοπίου, με την πεδιάδα και τους λόφους. Ενώ το αστικό τοπίο χαρακτηρίζεται από την εμπορική κίνηση του λιμανιού, τα καβαλέτα, οι πλάστιγγες, τα βαρέλια, οι κάδοι, οι σάκοι, τα χειραμάξια και τα κάρα επιβάλλονται στην εικονογραφία. Μόνο οι λίγες καπνοδόχοι δημιουργούν υποψίες για το μέλλον που έρχεται.^[2] Αρχικά ο «δυτικός κόσμος» και αργότερα όλη η παγκόσμια κοινωνία δέχονται τις μεταρρυθμίσεις στους τρόπους παραγωγής και μεταποίησης των ήδη υπάρχόντων αγαθών. Αυτές οι αλλαγές αποτελούν την αφετηρία για τη δημιουργία της γενικής έννοιας «Βιομηχανική Επανάσταση». Με τον όρο βιομηχανία εννοούμε τη δραστηριότητα που αποβλέπει να επανξήσει την ωφελιμότητα και την αξία των ήδη υπάρχόντων αγαθών με τη χρησιμοποίηση κεφαλαίου και εργασίας.

Τον 19^ο αιώνα η βιομηχανική επανάσταση της Αύσης φέρνει ως αποτέλεσμα τη διαμόρφωση παρόμοιων καταστάσεων στην Ελλάδα. Αρχικά παρατηρείται μια «μικρή αγροτική επανάσταση» η οποία στην συνέχεια καθορίζει μια ανάλογη επανάσταση στην εξαγωγή εμπορευμάτων της Ελλάδας και ειδικότερα της Πάτρας προς χώρες της Ευρώπης. Η συγκυρία του ευρωπαϊκού εμπορίου, η γεωγραφική της θέση, καθώς και τα έργα υποδομής είναι τα στοιχεία που θα καθορίσουν την οικονομι-

κή εξέλιξη της πόλης. Η πόλη, στραμμένη προς την θάλασσα συλλαμβάνει τα μηνύματα της ευρωπαϊκής συγκυρίας και τα μεταδίδει στην αγροτική ενδοχώρα που την περιβάλλει. Η σταφίδα είναι το ευνοούμενο προϊόν του ευρωπαϊκού εμπορίου και κυρίως του αγγλικού. Το λιμάνι της Πάτρας υπήρξε ο αποκλειστικός λιμένας μετανάστευσης προς την Αμερική όχι μόνο της Ελλάδας αλλά και της Ηπείρου και της Αλβανίας. Μεγάλα ξένα ναυτιλιακά γραφεία και πρακτορεία καθώς και σοβαροί εξαγωγικοί οίκοι ήταν εγκαταστημένοι στην πόλη. Η κοινωνία των Πατρών κατά την εποχή εκείνη είχε άριστη σύνθεση με αρκετούς μορφωμένους και πλούσιους κατοίκους κυρίως ασχολούμενους με το εξαγωγικό εμπόριο, ταξιδεύοντας συχνά στο εξωτερικό, ενώ πολλοί από αυτούς έμεναν στην Αγγλία, όπου είχαν και εμπορικά γραφεία. Επίσης αναπτυγμένη ήταν και η πνευματική κίνηση με κέντρα και σχολές όπου γίνονταν πολύ συχνά διαλέξεις και διδασκαλίες. Η κοινωνική ζωή ήταν έντονη μεταξύ των πλουσίων και αριστοκρατών της εποχής, τα δε περίφημα καρναβάλια τα οποία διαρκούσαν δύο εβδομάδες με έντονο ρυθμό συγκέντρωναν και πολλούς γλεντζέδες των Αθηνών. Στην κεντρική οδό της πόλης την οδό Μαιζώνος, συναντούσες όχι μόνο τα καλύτερα καταστήματα αλλά και τα καλύτερα σπίτια, όπου κατοικούσαν οι πλουσιότερες οικογένειες.

Η πλατεία Γεωργίου Α΄ αποτελούσε το κέντρο της κίνησης και του περιπάτου. Εκεί βρίσκονταν το «*Αημοτικόν Θέατρον*», η λέσχη του εξαγωγικού εμπορίου «*Ερμής*», τα δικαστήρια και το περίφημο ζαχαροπλαστείο «*Βουρδέρη*».

Στην Πάτρα εκείνη την περίοδο ήκμαζε ως βιομηχανία η οινοποιία και η οινοπνευματοποιία με επικεφαλής τους Άμβουργερ με την «*Αχαΐα*» η οποία εξήγαγε όλη σχεδόν την παραγωγή της σε κονιάκ και γλυκούς οίνους σε διάφορες ευρωπαϊκές χώρες και κυρίως στην Γερμανία. Υπήρχε ακόμα βιομηχανία παραγωγής αερίοφωτος για τον φωτισμό της πόλης καθώς και ηλεκτροπαραγωγή προς κίνηση των τραμ για την συγκοινωνία εντός της πόλης και κυρίως τις Ιτιές, όπου ήταν συγκεντρωμένες οι καλύτερες θερινές κατοικίες και τα καλύτερα εξοχικά κέντρα.

Στην Πάτρα το 1918 ιδρύεται ο σύνδεσμος των Ελλήνων Βιομηχάνων Πατρών (ΣΕΒ), γεγονός που μας επιτρέπει να διαπιστώσουμε την ύπαρξη σοβαρής βιομηχανίας. Ο Σύνδεσμος κατά το έτος 1924 αριθμεί 64 μέλη:¹³¹

- 1) Χαράλαμπος Τριάντης, *αλευρόμυλος*.
- 2) Δημοσθένης Αλεξόπουλος, *Εμπορική και Βιομηχανική Εταιρεία*.
- 3) Αναστ. Αναστασόπουλος, *Εριουργία*.
- 4) Κωνστ. Πριπόπουλος, *μεταλλουργικά*.
- 5) Κωνστ. Τασσόπουλος, *Μηχανικό Ξυλουργείο*.
- 6) Πέτρος Μάμμος, *Ζυθοποιΐα*.
- 7) Παν. Λιάλιος, *Αλευρόμυλος*.
- 8) Ανδρέας Γασσόπουλος, *Μηχ. Ξυλουργία*.
- 9) Γεώργιος Παπανικολάου, *Ξυλουργικόν*.
- 10) Ανδρέας Παπανικολάου, *Εργοστάσιο*.
- 11) Ιωάν. Μικρούτσικος, *Μακαρονοποιείο*.
- 12) Βασιλ. Πλιόπουλος, *Καλτσοποιΐα*.
- 13) Ιωάν. Γούλλας, *Τυπογραφείο*.
- 14) Π. Κρητικός, *Εργοστ. καλιμκικεριών*.
- 15) Κωνστ. Αλεξόπουλος, *Πυρήνες - Σαπωνοποιΐα - Οινοπνεύματα*.
- 16) Αλέκος Μενούνος, *Βυρσοδεψία*.
- 17) Α. Ζαφειρόπουλος, *Ανώνυμος Πατραϊκή Εμποροβιομηχανική*.
- 18) Ι.Ρηγόπουλος, *Βερνίκια*.
- 19) Α. Διακίδης, *Αιθογραφείο*.
- 20) Γεώργ. Πασπάτης, *Οινόπνευμα - Πυρηνέ-*
- 21) Σ. Καράμαλης, *λαιο - Σαπούνια*.
- 22) Φ. Αγγελόπουλος, *Ζαχαροπλαστείο*.
- 23) Π. Ρουσσόπουλος, *Ξυλουργικό Εργοστάσιο*.
- 24) Κωνστ. Γυφτόπουλος, *Μακαρονοποιΐον*.
- 25) Ευάγ. Λαδόπουλος, *Φακελλοποιείον*.

- 26) Χαράλ. Βαρυμπόμπης, *Οινοπνευματοποιΐα*.
- 27) Σενεγάλιας και Λεπεσιώνης, *Μηχανουργείο*.
- 28) Π. Ελλούλ, *Ξυλουργικό Εργοστάσιο*.
- 29) Γεώρ. Ζαφειρόπουλος, και Μενούνος, *Βυρσοδεψία*.
- 30) Αδελφοί Αναγνωστόπουλοι, *Φακελλοποιΐα*.
- 31) Γεώργ. Φοράκης, *Επιπλοοποιΐα*.
- 32) Κ. Δρούλιας, *Μηχ. Εργοστ. Σταφίδας*.
- 33) Χριστ. Κατσάμπας, *Αν. Πατρ. Εμποροβιομηχανική*.
- 34) Σταμάτ. Στράτος, » » »
- 35) Τιμολ. Εμμανοήλ, » » »
- 36) Βασίλ. Μαραγκόπουλος, *Βαφείο*.
- 37) Αδελφοί Μπουλούκου, *σιδηροβιομηχανικά είδη*.
- 38) Α. Καφετζόπουλος, *Οινοπνευματοποιΐα*.
- 39) Γεώργ. Τριάντης, *Αλευρόμυλος*.
- 40) Σ. Ξανθόπουλος, *Αλευροβιομηχανία*.
- 41) Π. Μπρούντζος, *Αλευροβιομηχανία*.
- 42) Ιωαν. Παπαχρυσάνθου, *Μακαρονοποιΐα*.
- 43) Σπύρος Ζερβός, *Σαπωνοποιΐα*.
- 44) Μάνθος Γεωργιάδης, *Εργοστάσιο υποκαμίσων - κούκκων*.
- 45) Θεόδωρ. Καμαρινός, *Μηχανουργείο*.
- 46) Βασίλ. Δημητρουλόπουλος, *Πλεκτική*.
- 47) Παναγ. Πραπόπουλος, *είδη από κασσίτερο*.
- 48) Γιαννόπουλος και Δουκόπουλος, *Πίλοποιΐα*.
- 49) Δ. Σκούρας, *Μηχανουργείο*.
- 50) Η. Σαμαράς, *Αν. Οινοπνευματοποιΐα*.
- 51) Αθαν. Σταύρου, *Ξυλουργικό Εργοστάσιο*.
- 52) Νικόλ. Τριάντης, *Αλευρόμυλος*.
- 53) Η. Μπελεγρής, *Εργοστ. ψάθινων πέλων*.

- 54) Δημ. Καράμπελας, *Αλευρόμυλος*.
- 55) Αδελφοί Χασαπόπουλοι, *Επιπλοποιείο*.
- 56) Γ. Ηλιάδης, *Ζαχαρώδη προϊόντα*.
- 57) Εύδοξος Παπαντωνόπουλος, *Πλεκτική*.
- 58) Κ. Γιαννόπουλος, *Καθρεπτοποιείο*.
- 59) Χαράλ. Πετρόπουλος, *Πλεκτική*.
- 60) Νικόλ. Βέτσος, *Πλεκτική*.
- 61) Απολ. Κουντούρης, *Βερνίκια*.
- 62) Βέτσος και Αλιμπάνης, *Ψάθινοι πίλοι*.
- 63) Γ. Γατόπουλος και Υιός, *Ψάθινοι πίλοι*.
- 64) Αγαμέμνων Κρήνης, *Ψάθινοι πίλοι*.
- 65) Α. Μ. Κόλλας, *Εργοστ. σταφίδας*.

2. ΚΟΙΝΩΝΙΚΟΟΙΚΟΝΟΜΙΚΗ ΑΝΑΔΡΟΜΗ ΤΗΣ ΙΣΤΟΡΙΑΣ ΤΗΣ ΕΛΛΑΔΟΣ ΣΤΙΣ ΑΡΧΕΣ ΤΟΥ ΑΙΩΝΑ ΜΑΣ

2.1. 1900-1920: Πολιτικοκοινωνική κατάσταση της χώρας.

Η αρχή του 20ου αιώνα χαρακτηρίζεται από μια έντονα ανώμαλη πολιτική κατάσταση, κύριο χαρακτηριστικό της οποίας είναι η συχνή αλληλοδιαδοχή των κυβερνήσεων Δεληγιάννη - Θεοτόκη - Δ. Ράλλη.

Η οικονομία του κράτους μετά την μικρή ανάκαμψη των τελευταίων χρόνων του προηγούμενου αιώνα αρχίζει και πάλι να κλονίζεται. Η αποδιοργάνωση, τα έξοδα της γενικής διοίκησης, οι δαπάνες του στρατού και η σταφιδική κρίση ανακόπτουν την ανοδική της πορεία. Σ' αυτά πρέπει να προστεθεί και η εξέγερση του πληθυσμού της Ηλείας υποκινούμενη από αναρχικές ομάδες οι οποίες έκαναν την εμφάνισή τους πριν από 20 χρόνια (~1880) όπως και το Μακεδονικό ζήτημα που ο αγώνας του βρίσκεται σε έξαρση εκείνη τη στιγμή.

Το 1901 επί υπουργού Σ. Στάη, ιδρύονται στην Πάτρα και στην Αθήνα Εμπορικές Σχολές.^[4]

Το Μάιο του 1905 δολοφονείται ο πρωθυπουργός Θ. Δεληγιάννης. Η εντολή για σχηματισμό Κυβέρνησης δίνεται στο Δ. Ράλλη και στο «*Νεοελληνικό Κόμμα*». Από τα πρώτα νομοσχέδια που ψηφίστηκαν ήταν η σύμβαση μεταξύ της Σταφιδικής Τράπεζας και της Τράπεζας Αθηνών και η δημιουργία της προνομιούχου εταιρείας «*προς προστασίαν της παραγωγής και της εμπορίας της σταφίδας*».^[5]

Στις αρχές του αιώνα η Ελλάδα αντιμετωπίζει τη πρώτη μεγάλη κρίση εξαγωγής της σταφίδας. Αυτό γιατί ξεπεράστηκε το πρόβλημα της ασθένειας των αμπελώνων της Γαλλίας και έτσι δημιουργείται και μια δεύτερη εξαγωγική πηγή σταφίδας. Δημιουργούνται έτσι προβλήματα στην εξαγωγή της ελληνικής σταφίδας. Λόγω της μη εξαγωγής της σταφίδας αναπτύσσεται η εσωτερική κατανάλωση και έτσι γνωρίζει άνθιση η βιομηχανία οινοποιίας και οινοπνευματοποιίας.^[2]

Μετά από έξι μήνες η κυβέρνηση Δ. Ράλλη παραιτείται και την εξουσία αναλαμβάνει ο Γ. Θεοτόκης ο οποίος διατηρείται στην εξουσία μέχρι το 1909. Τα προβλήματα όμως δεν έλειψαν. Το κλίμα της εποχής χαρακτηρίζεται από τα έντονα εσωτερικά και εξωτερικά προβλήματα τα οποία συσσωρευμένα και άλυτα από καιρό φέρνουν τη χώρα σε αδιέξοδο. Ο κομματικός αγώνας, η μικροπολιτική, το δημοσιονομικό έλλειμμα και η έλλειψη μακροπρόθεσμου προγραμματισμού έχουν αποδιοργανώσει το κράτος. Ο λαός στενάζει κάτω από την βαριά φορολογία και δεν λείπουν τα επεισόδια.

Έτσι τον Ιούλιο του 1907 ο Λεωνίδας Παπαμικρόπουλος από την Πάτρα διαμαρτυρόμενος για την «άνισον φορολογίαν» ρίχνει φυσίγγιο δυναμίτιδας στην Αίθουσα της Βουλής. Κάτω απ' αυτές τις συνθήκες λαμβάνει χώρα το κίνημα του 1909: Μια ειρηνική επανάσταση που αλλάζει την πορεία της ελληνικής ιστορίας και φέρνει στην πολιτική σκηνή τον Ελευθέριο Βενιζέλο.

✂ Από τον 1910 αρχίζει μια νέα εποχή για το ελληνικό έθνος. Ο Βενιζέλος προχωρεί με σταθερά βήματα πάνω στις βασικές αρχές του Τρικούπη. Με τη δράση του στην Κρήτη έχει συναρπάσει τα ευρύτερα λαϊκά στρώματα και δημιουργεί μια ομάδα καινούργιων πολιτικών που προέρχονται από τη μεσαία τάξη. Η πολιτική σταθερότητα που φαίνεται πως ακολουθεί, δίνει πίστη στο εμπόριο και στις συναλλαγές. Αρχίζει έτσι να διαφαίνεται μια ζοηρή βιομηχανική κίνηση η οποία δεν ανακόπτεται από τους Βαλκανικούς πολέμους. Αυτό γιατί με το τέλος του πολέμου προσαρτήθηκαν στην Ελλάδα νέες εδαφικές εκτάσεις οι οποίες ήταν δυνατόν να εκμεταλλευθούν βιομηχανικά. Ταυτόχρονα εκτείνεται και ο κύκλος της εγχώριας αγοράς κατανάλωσης των βιομηχανικών προϊόντων.

Το 1912 αρχίζει η ασφαλιτόστρωση των κυριοτέρων δρόμων της Πάτρας. προβλήματα όμως με την εταιρεία τροχιοδρόμων καθυστερούν το έργο το οποίο ολοκληρώνεται μετά το 1928.^[5]

Τα σημαντικότερα έργα του Δήμου Πατρέων ως το Β' Παγκόσμιο Πόλεμο ήταν το Εργοστάσιο Λεριοφότος, η Υδροηλεκτρική εταιρεία Γλαύκος, το Δημόσιο

Νοσοκομείο Πατρών, Φιλανθρωπικά Ιδρύματα, τροχιόδρομοι, το Δημοτικό Θέατρο η Βιβλιοθήκη και το Αρσάκειο Εκπαιδευτήριο. ✦

Το 1915 την ανοδική πορεία της ελληνικής οικονομίας έρχεται να διακόψει ο Ευρωπαϊκός πόλεμος. Η ουδετερότητα της Ελλάδος είναι εύθραυστη. Η εμπλοκή της Ελλάδος στον πόλεμο είναι ζήτημα χρόνου. Η κυβέρνηση του Βενιζέλου δείχνει τη διάθεση να ταχθεί στο πλευρό των δυνάμεων της **Αντάντ**. Πιστεύει πως η σύρραξη θα είναι ευνοϊκή για τις αγγλογαλλικές δυνάμεις και θέλει να επωφεληθεί απ' αυτό.

Ο Βασιλιάς Κωνσταντίνος όμως έχει αντίθετη γνώμη. Η φιλογερμανική του ανατροφή και η συγγενική του σχέση με τον Κάιζερ δεν του αφήνουν περιθώρια ελιγμού εκτός από τη διατήρηση της ουδετερότητας. Αυτές οι αντιθέσεις προκαλούν τον εθνικό διχασμό με κατάληξη την *εθνική συμφορά* της μικρασιατικής καταστροφής.

Η οικονομική κατάσταση στη χώρα μας είναι επισφαλής. Το πρώτο εξάμηνο του 1916 επιβάλλεται από τους Αγγλοσάξονες ο εμπορικός αποκλεισμός της Ελλάδος γεγονός που δημιουργεί πολλές ελλείψεις στην ελληνική αγορά. Οι ελληνικές βιομηχανίες δυσκολεύονται να προμηθευτούν τις πρώτες ύλες με αποτέλεσμα την αισθητή μείωση της βιομηχανικής παραγωγής.

Με την άρση του εμπορικού αποκλεισμού τον Ιούλιο του 1916 η αγορά προϊόντων και πρώτων υλών γίνεται κατόπιν ειδικής άδειας από την αγγλική πρεσβεία στην Αθήνα. Η χορήγηση των αδειών αυτών δεν γίνεται βάσει των αναγκών της εκάστοτε βιομηχανίας αλλά με γνώμονα το κύκλο γνωριμιών του εκάστοτε βιομηχάνου. Παράδειγμα είναι η κλωστοϋφαντουργία του Μαραγκόπουλου στην Πάτρα όπου ο τότε υπάλληλός του Κατσάμπας Χριστόφορος χρησιμοποιεί τη γνωριμία του με το Διευθυντή της φιλοαγγλικής αθηναϊκής εφημερίδα «*Πατρίδα*» κ. Πουρνάρα Ανδρέα για τη χορήγηση της άδειας. ¹⁶⁴

Το 1917 η οικονομία της χώρας έχει διαλυθεί. Από την έλλειψη γαιάνθρακα σταματάει τη λειτουργία του το εργοστάσιο φωταερίου. Το Μάρτιο του ίδιου χρό-

νου διακόπτεται ο φωτισμός στην πόλη και η κίνηση των τραμ. Έτσι μένουν άνεργοι πάνω από 800 εργάτες.¹⁵¹

✱ Το 1918 το πολιτικό σκηνικό έχει πάλι αλλάξει. Στην εξουσία βρίσκεται και πάλι ο Ελ. Βενιζέλος. Βασιλιάς της Ελλάδας είναι ο Αλέξανδρος. Ο Β. Κωνσταντίνος και ο πρωθυπουργός Γούναρης έχουν εξοριστεί. Η οικονομική κατάσταση της χώρας δεν έχει αλλάξει. Τα τρόφιμα εξακολουθούν να είναι σπάνια και η χορήγηση του ψωμιού γίνεται με δελτίο. Ο Ιταλός Μονόπολι ιδρύει το 1918 εργοστάσιο ηλεκτροφωτισμού στην Πάτρα. Τοποθετεί στους δρόμους της πόλης 350 λαμπτήρες των 50 κηρίων και στην πλατεία Γεωργίου των 200 κηρίων. Το 1919 τα μηχανήματα του Μονόπολι αγοράζονται από τον κ. Λαλέρμα ο οποίος ιδρύει εργοστάσιο ηλεκτροφωτισμού κοντά στην περιοχή του ναού της Παντανάσσης. Στις 6-7-1919 δίνεται δεξίωση από τον Άγγλο πρόξενο Βουδ για να γιορταστεί η λήξη του Α΄ παγκοσμίου πολέμου.¹⁵¹

Τα γεγονότα δείχνουν ότι ο διχασμός βρίσκεται στο τέλος του. Ο εμπορικός κόσμος ανακουφίζεται και οι εργασίες στα υπάρχοντα εργοστάσια και εμπορικά καταστήματα διεξάγονται και πάλι ομαλά. Η συνθήκη των Σεβρών το 1920 σημαίνει τη δικαίωση του αγώνα του Ελ. Βενιζέλου με την πραγματοποίηση της Ελλάδος «των δύο ηπείρων και των πέντε θαλασσών».

Στις 24 Μαρτίου του 1920 το νεοσυσταθέν συνδικαλιστικό όργανο των Βιομηχάνων στην Πάτρα (Σ.Ε.Β. Πατρών) πραγματοποιεί Γενική Συνέλευση με Πρόεδρο τον Πέτρο Μάμο για να αντιμετωπιστεί «ο κίνδυνος που απειλεί το βιομηχανικό κόσμο των Πατρών», λόγω της μεγάλης πανεργατικής απεργίας. Τον Ιούνιο του ίδιου χρόνου ο Σ.Ε.Β. στέλνει τρία τηλεγραφήματα στους υπουργούς Συγκοινωνίας, Εθνικής Οικονομίας και Επιστημών και παρακαλεί την επαναφορά των τελευταίων ισχυρόντων τιμολογίων κομίστρων του Σ.Π.Α.Π.

Η εφαρμογή του νέου τιμολογίου πλήττει τα συμφέροντα της βιομηχανίας η οποία δεν μπορεί να εξακολουθήσει τις εργασίες της λόγω της μεγάλης αύξησης των κομίστρων της καύσιμης ύλης και των δεσμευτικών κανονισμών πληρωμής του Σ.Π.Α.Π.¹³¹

2.2. 1921-1940: Η ανάπτυξη της χώρας έως τον Β΄ παγκόσμιο πόλεμο.

Το 1921 το μεταναστευτικό ρεύμα προς την Αμερική που κατά ένα μέρος έλυνε το πρόβλημα της ανεργίας στην χώρα διακόπτεται ύστερα από τα περιοριστικά μέτρα που λαμβάνουν οι ΗΠΑ. Έτσι δημιουργείται μεγάλη προσφορά εργασίας στις ντόπιες βιομηχανίες. Ο πληθυσμός της Πάτρας κατά την απογραφή του '20 ανέρχονταν στους 53.255 κατοίκους. Σ' αυτόν προστίθεται και ένας μεγάλος αριθμός κατοίκων -πρόσφυγες από την Μικρά Ασία-. Αλλάζουν έτσι τώρα τα εργατικά δεδομένα. Η προσφορά εργασίας αυξάνεται, το ημερομίσθιο μειώνεται με ταυτόχρονη αύξηση της ανεργίας με αποτέλεσμα την πραγματική εξαθλίωση της εργατικής τάξης.¹⁵¹

Το 1922 με την υπογραφή της συνθήκης της Λοζάννης κλείνει το κεφάλαιο των πολεμικών επιχειρήσεων της Ελλάδος και η χώρα επανέρχεται στα ειρηνικά της έργα. Το όραμα της Μεγάλης Ελλάδος είναι πια παρελθόν. Ολόκληρος ο ελληνικός λαός ζει τη μεγάλη απογοήτευση της ήττας. Ο πόλεμος έχει επιφέρει μεγάλη οικονομική πενία στον κρατικό προϋπολογισμό. Η ραγδαία υποτίμηση του νομίσματος έχει αυξήσει στο έπακρο τις πληθωριστικές πιέσεις στην οικονομία και η ακρίβεια εξουθενώνει τους εργαζομένους και όλο το λαό. Στις 25 Μαρτίου μετά από πρόταση του υπουργού οικονομικών Η. Πρωτοπαπαδάκη ο πρωθυπουργός Α. Γούναρης και η κυβέρνηση αποφασίζουν να διχοτομήσουν το χαρτονόμισμα, για να περιορίσουν κατά 50% τη νομισματική κυκλοφορία, δηλ. τη ζήτηση αγαθών και ταυτόχρονα να αντιμετωπιστούν οι δαπάνες του πολέμου της Μ. Ασίας με την κυκλοφορία νέου νομίσματος ίσου σε ποσότητα με αυτό που αποσύρθηκε. Οι κάτοχοι του αποσυρόμενου από την κυκλοφορία χαρτονομίσματος θα εξοφλήσουν την αξία του εντόκως σε 20 χρόνια. Δηλαδή μετατρέπεται το αποσυρόμενο χαρτονόμισμα σε έντοκη «ομολογία» του Δημοσίου. Η λύση αυτή επιλέχθηκε μετά την αδυναμία της κυβέρνησης να συνάψει εξωτερικό δάνειο λόγω της φιλογερμανικής πολιτικής της.¹⁵¹

Εξετάζοντας τη βιομηχανική κίνηση της ίδιας χρονιάς παρατηρούμε ότι ο κλάδος της βιομηχανίας εργάστηκε καλύτερα από τους άλλους κλάδους της βιομηχα-

νίας. Η αύξηση όμως που παρατηρήθηκε οφείλεται αποκλειστικά στην υποτίμηση της δραχμής.

Το 1923 η οικονομική κατάσταση της χώρας δεν έχει αλλάξει. Στον Νομό Αχαιοηλίδας βρίσκονται 20.000 πρόσφυγες από τους οποίους μόνο 4.000 έχουν βρει δουλειά, ενώ 6.500 από αυτούς είναι παιδιά και 2.000 γέροντες. Οι περισσότεροι από αυτούς έχουν πέσει θύματα στυγνής εκμετάλλευσης των εγχώριων επιχειρηματιών. Πολλοί από αυτούς αναγκάζονται να εργάζονται 12-14 ώρες τη μέρα με ημερήσια αμοιβή 15 δρχ. Χαρακτηριστικό παράδειγμα εκμετάλλευσης είναι το εργαστήριο υποκαμίσων και κεντημάτων που οργανώνουν οι κυρίες Μόρφου, Άννα Τριάτη και Βιργινία Μυλωνά που λειτουργεί με προσφυγοπούλες δήθεν μαθητευόμενες με ελάχιστη αμοιβή περίπου 10 δρχ. ημερησίως.^[51]

Η Πατραϊκή εμποροβιομηχανία εκμεταλλεύεται το γεγονός και ιδρύει τμήμα ταπητουργίας με τη βοήθεια του Αρμένιου ταπητουργού Καραμπέτ.

Ολόκληρος ο βιομηχανικός κόσμος ωφελείται από τα νέα φτηνά εργατικά χέρια τόσο που δεν διστάζει να προχωρήσει σε απολύσεις ακόμα και να καταγγείλει συμβάσεις εργασίας.

Στις 5 Ιουνίου του 1923 δημοσιεύεται στον Πατραϊκό Τύπο καταγγελία μιας τέτοιας σύμβασης γνωστού πατραϊκού καπνεργοστασίου. Ορίζονται καινούργια χαμηλά ημερομίσθια των 20, 17 και 15 δραχμών έναντι των 65 που ήταν αρχικά. Οι γυναίκες εργάτριες πληρώνονται 8 δρχ. ημερησίως από 18 αρχικά. Τα ημερομίσθια των μωλεργατών μειώνονται στις 27 δρχ. από 40, των μηχανοτεχνικών σε 25 από 45 και των ξυλουργών από 50 και 35 σε 35 και 22 δρχ. αντίστοιχα.^[51]

Η συναλλαγματική αστάθεια που επικρατεί είναι γεγονός. Η οικονομία της Γερμανίας καταρρέει και οι πρώτες ύλες που αγοράζονται από το εξωτερικό, δημιουργούν ανωμαλίες.^[11]

Στις 27 Μαΐου προτείνεται από το Σ.Ε.Β. η επέκταση των λιμενικών έργων ώστε να βοηθηθεί η κίνηση του λιμανιού και να αποφευχθεί ο ανταγωνισμός με τα άλλα λιμάνια της Πελοποννήσου.^[3]

Το εργατικό κίνημα βρίσκεται σε έξαψη και ένας καινούργιος εχθρός κάνει έντονη πια την παρουσία του. Ο βιομηχανικός κόσμος χαρακτηρίζει τις απεργίες άδικες και τους εργάτες θύματα του κομμουνισμού. Ο ΣΕΒ ζητά από την κυβέρνηση να καταστείλει το μπούκοτάζ στο λιμάνι από εργάτες θαλάσσης στα εξαγωγίμα προϊόντα του εργοστασίου «Αγγελόπουλος και Σία». Μπούκοτάζ που πραγματοποιείται σαν πράξη αλληλεγγύης για την απόλυση των εργατών στο ίδιο εργοστάσιο. Ο Σύνδεσμος δικαιολογεί την πράξη απόλυσης σαν απόρροια της οικονομικής κρίσης που διανύει η Ελλάδα λόγω του ξένου συναλλάγματος με συνέπεια το κλείσιμο εξ ολοκλήρου πολλών βιομηχανιών και την μείωση της παραγωγής άλλων.^[31] Αποτέλεσμα αυτής της ενέργειας είναι η ψήφιση διατάγματος από τον Υπουργό εξωτερικών για την ελευθερία εξαγωγής των προϊόντων. Η δύσκολη οικονομική κατάσταση της χώρας οδηγεί την Κυβέρνηση Μιχαλακοπούλου να συνάψει στις 4 Δεκεμβρίου του 1924 δάνειο 12,3 εκατομ. λιρών Αγγλίας.^[11]

Ο ΣΕΒ με αίτημά του ζητεί να αποτραπεί η εφαρμογή του φόρου κύκλου εργασιών για να μην πληγεί το εμπόριο και η Βιομηχανία Ο κ. Κατσάμπας προτείνει αντ' αυτού την τροποποίηση της αμέσου φορολογίας. Ζητείται επίσης η κατάργηση της ατέλειας των εισαγόμενων ετοιμών σταφιδοκιβωτίων για να αποφευχθεί η επερχόμενη ζημία στην ξυλουργική βιομηχανία της πόλης των Πατρών.^[31]

Τον ίδιο χρόνο ψηφίζεται ο νόμος 3142 με τον οποίο παρέχεται οικονομική ενίσχυση στους αστικούς συνεταιρισμούς μικροβιομηχανιών και χειροτεχνιών. Ο νόμος αυτός ενίσχυσε τον θεσμό των ανώνυμων εταιρειών. Η πρώτη ανώνυμη εταιρεία που ιδρύθηκε στην Πάτρα ήταν η Πατραϊκή εμποροβιομηχανία των κ. Κατσάμπα-Στράτου.^[31]

Το 1925 αποφασίζεται η εφαρμογή της δώρου εργασίας τμηματικά, ανάλογα με την οικονομική κατάσταση διαφόρων εταιρειών. Την ίδια χρονιά η κυβέρνηση Μιχαλακοπούλου παίρνει μέτρα για την αντιμετώπιση του σταφιδικού ζητήματος δημιουργώντας τον «Αυτόνομο Σταφιδικό Οργανισμό» Μέχρι τότε την σταφιδοπαραγωγή εκμεταλλεύονται οι οινοπνευματοποιητικές εταιρείες. Την ίδια περίοδο ο υπουργός δικαιοσύνης κ. Κουμάνταρος προτείνει στην συνέλευση των μελών της

«Πολιτικής Αναγεννήσεως» ένα σύστημα συναλλαγματικής και οικονομικής πολιτικής για την εξυγίανση του Εθνικού νομίσματος με την μετατροπή των εντόκων σε τραπεζικά γραμμάτια.^[1]

Στις 17 Δεκεμβρίου του 1925 επισκέπτονται την Πάτρα ο Πρωθυπουργός και οι υπουργοί Συγκοινωνίας και Εξωτερικών. Ομάδα του ΣΕΒ συζητεί μαζί τους το πρόβλημα του εργατικού κινήματος καθώς και την επέκταση του Σιδηροδρόμου στην Βορειοδυτική Ελλάδα για την διευκόλυνση του εμπορίου και της προμήθειας των πρώτων υλών.^[3]

Η νέα πολιτική κατάσταση της χώρας (Δικτατορία Πάγκαλου) δημιουργεί νέα συναλλαγματική αστάθεια. Η Κυβέρνηση *Ευταξία* προκειμένου να ισοσκελίσει τον προϋπολογισμό της χώρας επιβάλλει νέους φόρους και αναγκάζεται να επαναλάβει τη Διχοτόμηση του Νομίσματος. Έτσι αφαιρέθηκε το 1/4 των χαρτονομισμάτων και μετατράπηκε σε ομόλογα αναγκαστικού εσωτερικού Δανείου με επιτόκιο 6%.^[1]

Στις 22 Αυγούστου του 1926 ένα άλλο στρατιωτικό κίνημα αυτό του Γ. Κονδύλη ανατρέπει την κυβέρνηση Πάγκαλου. Οι νόμοι όμως που έχουν θεσπιστεί παραμένουν. Η συνδικαλιστική ελευθερία έχει καταργηθεί για την εξυπηρέτηση των μεγαλοαστικών οικονομικών συμφερόντων. Σε συλλαλητήριο που γίνεται στην πλατεία Γεωργίου της Πάτρας, ο βιομήχανος Κατσάμπας τάσσεται υπέρ της δημιουργίας οικουμενικής κυβέρνησης και διατίθεται να κάνει παραχωρήσεις στους εργάτες.

Στις 4 Δεκεμβρίου του 1926 ορκίζεται στην Αθήνα Οικουμενική Κυβέρνηση με πρωθυπουργό τον Αλέξ. Ζαΐμη. Η οικονομική κατάσταση της χώρας βρίσκεται σε κρίσιμο σημείο. Η ανεργία αποτελεί ένα από τα πιο έντονα προβλήματα που έχει να αντιμετωπίσει η οικουμενική κυβέρνηση. Η εφημερίδα «Τηλέγραφος» αναφερόμενη σ' αυτό το θέμα γράφει «ὁ ἀριθμὸς τῶν ἀνέργων, 2.600 ἐργάται, ἐν οὐγκρίσει πρὸς τὸν ὅλον ἀριθμὸν τῶν ἐργατῶν τῶν Πατρῶν ἦτο τεράστιος, καὶ ἂν δέν κατεβάλλοντο σύντονοι προσπάθειαι, ἠπειλείτο αὐξήσις αὐτοῦ» (Πληθυσμός Πατρών τελευταίας απογραφής -1925- 75.000 κάτοικοι). Η βαριά φορολογία και τα ανύπαρκτα νομοθετικά μέτρα για την επίλυση των βιομηχανικών ζητημάτων δυσχεραίνουν

σοβαρά και τους επαγγελματίες οι οποίοι στις 9 Ιανουαρίου του 1927 πραγματοποιούν συγκέντρωση και αποφασίζουν να πάψουν να παίρνουν μέρος οι αντιπρόσωποί τους στη φορολογική επιτροπή κατάταξης.^[7]

Στις 12 Ιανουαρίου μετά από έκτακτη συνεδρίαση του διοικητικού συμβουλίου του Εισαγωγικού Συλλόγου Πατρών, αποφασίζεται η αποστολή τηλεγραφήματος προς το Υπουργείο Οικονομικών με το οποίο ζητείται η αναθεώρηση των συνταγμένων φορολογικών καταλόγων όπου υπογραμμίζεται ότι ο εμπορικός κόσμος εξ' αιτίας της οικονομικής κρίσης βρίσκεται σε αδυναμία να εκπληρώσει τις δυσβάσταχτες φορολογικές του υποχρεώσεις. Παρ' όλα αυτά, τα φτηνά εργατικά χέρια και η χρήση του ηλεκτρισμού δίνουν ώθηση στην ανάπτυξη της βιομηχανίας. Ένας νέος κλάδος επίσης αναπτύσσεται γοργά, ο κλάδος της ταπητουργίας. Λίτια της ανάπτυξης του είναι η χρησιμοποίηση προσφύγων ταπητουργών οι οποίοι γνώριζαν καλά τον τομέα αυτό.

Το 1928 ένας άλλος κλάδος αναπτύσσεται. Είναι αυτός της κλωστοϋφαντουργίας και ειδικότερα της εριουργίας. Ήδη από το 1925 έχει ιδρυθεί στην Πάτρα εργοστάσιο εριουργίας του κ. Αναστασόπουλου. Το εργοστάσιο προμηθεύεται τις πρώτες ύλες από το εσωτερικό, αφού ήδη έχει αρχίσει η συστηματική εκτροφή προβάτων για το σκοπό αυτό και όχι μόνο για το κρέας και το γάλα. Το εργοστάσιο του κ. Αναστασόπουλου είναι το πρώτο στην Πάτρα που μεριμνά για την ασφάλεια των εργατών από ατυχήματα καθώς και για την υγιεινή των εγκαταστάσεών του. Ο αριθμός των εργοστασίων έχει ανέλθει στα 80, η ιπποδύναμη στους 63.000 ίππους οι εργάτες στους 1.200 και οι εργάτριες στις 1600. Τον ίδιο χρόνο πρέπει να αρχίσει και η καταβολή των δόσεων του ελληνικού κράτους για την εξόφληση του δανείου που του έχει χορηγηθεί στο παρελθόν από την Αγγλία, το οποίο ανέρχεται σε 21 εκατ. λίρες. Αντ' αυτού, η ελληνική κυβέρνηση υπογράφει στις 11 Ιανουαρίου πρόσυμφωνο για την χορήγηση νέου δανείου με τον αγγλικό οικονομικό οίκο Hambro.^[11]

Νέες απεργιακές κινητοποιήσεις ξεσπούν στη χώρα. Τα εργατικά σωματεία προτείνουν την επέκταση της δώρου εργασίας σ' όλους τους κλάδους, πιστεύοντας πως η εφαρμογή του μέτρου αυτού θα επιλύσει το πρόβλημα της ανεργίας.

Το 1929 μετά τη χορήγηση του πρώτου μέρους του δανείου από τον οίκο Hambro επικρατεί μια φαινομενική ευημερία η οποία εξυπηρετεί μόνο μια μειωηφία του ελληνικού λαού η οποία ουσιαστικά ελέγχει και την οικονομία της χώρας. Άλλωστε η διεθνής οικονομική κρίση δεν αργεί να επηρεάσει και την Ελλάδα. Πολλές επιχειρήσεις κηρύττουν πτώχευση. Στην Πάτρα δύο μεγάλες επιχειρήσεις, η Οινοποιητική και Πυρηνελαιουργική εταιρεία του Κων/νου Αλεξοπούλου και η Εμπορική Εξαγωγική Εταιρεία του κ. Μουλά, αναγκάζονται να κλείσουν λόγω χρεοκοπίας.

Την εποχή εκείνη δημιουργείται μεγάλο σκάνδαλο με το ψωμί. Οι αλευροβιομηχανίες εισάγουν σιτάρι κατώτερης ποιότητας και το πουλούν πανάκριβα ως εκλεκτής. Ο Ελ. Βενιζέλος ο οποίος έχει και πάλι εκλεγεί πρωθυπουργός σε ομιλία του στα εγκαίνια του Σκαγιοπουλείου Ορφανοτροφείου Πατρών προτείνει την ανάπτυξη της γεωργίας σαν ένα σημαντικό μέτρο για την αντιμετώπιση της κρίσης.

Το 1930 η ανάπτυξη της ηλεκτροβιομηχανίας συντελεί ταυτόχρονα και την ανάπτυξη όλων των κλάδων της βιομηχανίας αφού λύνει το πρόβλημα της κινητήριας δύναμης.

Τον Ιούλιο του 1931 η παγκόσμια οικονομική κρίση φθάνει στο κατακόρυφο οδηγώντας στα πρόθυρα της κατάρρευσης τις διεθνείς συναλλαγές και πληρωμές. Η ανισορροπία παραγωγής και κατανάλωσης είναι η βασική αιτία της πτώσεως των τιμών και εμπορευμάτων. Αυτή η οικονομική κρίση αναγκάζει την Ελλάδα να εγκαταλείψει νομισματικώς τη χρυσή βάση και να ακολουθήσει το παράδειγμα της Αγγλίας προκειμένου να σταθεροποιήσει το εθνικό νόμισμα. Ο Διοικητής της Εκδοτικής Τράπεζας της Ελλάδος οδηγείται στην αποσύνδεση της δραχμής από τις στερλίνες και τη σύνδεσή της με το δολάριο (77,05 δρ.: \$1, από την 21 Σεπτεμβρίου). Η ελληνική κυβέρνηση αναγκάζεται να στραφεί επείγοντως στον εξωτερικό δανεισμό. Στις 31 Δεκεμβρίου κυρώνεται από τη Βουλή η σύμβαση με τη «Hambro» (Νόμος

4571/1931) για ένα ονομαστικό δάνειο 4.600.000 λιρών προ 6% και με τιμή έκδοσης 83,5% (καθαρό υπόλοιπο 3.100.000 λιρών που θα διατεθούν κυρίως για έργα οδοποιίας). Ακόμη, η κυβέρνηση εκδίδει εσωτερικό δάνειο ύψους 4.800.000 - 5.000.000 λιρών επιπροσθέτως προς άλλα δάνεια ως εξής:¹¹

3/5/1930 Από Hambro 1.500.000 λίρες.

30/12/1930 Από Hambro & Erbanayers 1.541.000 λίρες.

30/12/1930 Από Εθνική Τράπεζα 600.000 λίρες.

31/1/1931 Από Εθνική Τράπεζα 300.000 λίρες.

Ο ΣΕΒ προτείνει τη δημιουργία πρατηρίων στα εργοστάσια ώστε να μπορούν να έχουν την αποκλειστική πώληση των εμπορευμάτων τους.¹³¹

Το 1932 γίνονται δύο μεγάλες εκθέσεις στην Αθήνα. Η πρώτη στο Αθηναϊκό Στάδιο η οποία οργανώνεται από το σύλλογο προστασίας εγχώριων προϊόντων και η δεύτερη στο Ζάππειο. Οι εκθέσεις αφορούν στην διαφήμιση και γνωριμία των εγχώριων βιομηχανικών προϊόντων. Ο πρόεδρος του ΣΕΒ Πατρών προτείνει να πάρουν μέρος όλες οι πατραϊκές βιομηχανίες. Στην ίδια συνεδρίαση συζητείται το θέμα των κοινωνικών ασφαλίσεων και ο νόμος *«περί υγιεινής και ασφαλείας των έργων εν τῷ ἐργοστασίῳ καὶ ἐργαστηρίου»*.¹³¹

Στις 14 Απριλίου 1932 το Συμβούλιο της Κοινωνίας των Εθνών απέρριψε την ελληνική έκκληση προς τη Διεθνή Οικονομική Επιτροπή για πενταετή αναστολή του χρεολυσίου του σε ξένο συνάλλαγμα δανείων καθώς και την αίτηση νέου δανείου 50.000.000 δολαρίων για σκοπούς παραγωγικών έργων. Το Συμβούλιο με βάση την εισήγηση του υποδιοικητή της Τράπεζας της Αγγλίας Sir Otto Nemaier αποδέχτηκε μόνο την αναστολή του χρεολυσίου για ένα χρόνο και δάνειο 2.000.000 λιρών ετησίως για τέσσερα χρόνια. Μετά από αυτό, στις 18 του ίδιου μήνα σαν μια τελευταία προσπάθεια για τη διάσωση της δραχμής γίνεται έκκληση προς το λαό και την Εκκλησία να προσφέρουν χρυσά νομίσματα και κοσμήματα για να ενισχυθεί το κάλυμμα. Η αξία τους θα καταβάλλεται σε δραχμές. Στις 22 Απριλίου μετά την απόρριψη των οικονομικών αιτημάτων της ελληνικής κυβέρνησης από το Συμβούλιο των Κοινοτήτων των Εθνών και με την προγενέστερη απόφαση περί καταβολής των

τοκομεριδίων στους δικαιούχους, μειωμένων κατά 25%, ως και περί αναστολής από την 1η Μαΐου της πληρωμής των τόκων των εξωτερικών δανείων, η χώρα κηρύσσεται σε πτώχευση.¹¹⁾

Τα συλλαλητήρια διαμαρτυρίας και οι απεργίες κατακλύζουν τη χώρα, ενώ πολλά από τα ελληνικά προϊόντα επιστρέφονται από τις ξένες αγορές σαν ακατάλληλα λόγω κακής συσκευασίας. Τα επόμενα χρόνια ένας άλλος κίνδυνος αρχίζει να διαφαίνεται από την Δυτική Ευρώπη. Πρόκειται για τον φασισμό όπου έχει βρει γόνιμο έδαφος στην Ιταλία και κυρίως στη Γερμανία. Ο φόβος επικρατεί και στην Ελλάδα, όλα συγκλίνουν προς την κατάρρευση της κυβέρνησης Βενιζέλου η οποία δεν καταφέρνει να περιορίσει τον οικονομικό μαρασμό.

Το 1934 λαμβάνονται περιοριστικά μέτρα για την εισαγωγή της ποσότητας των πρώτων βιομηχανικών υλών. Ωστόσο οι βαμβακοβιομηχανίες παρουσιάζουν αύξηση παραγωγής η οποία οφείλεται κυρίως στη χρησιμοποίηση εγχωρίου βάμβακος αφού το συγκεκριμένο προϊόν σημειώνει βελτίωση.

Τον Αύγουστο του 1935 ο Ανδρέας Τζίνης διαβιβάζει αίτηση στο Υπουργείο Εθνικής Οικονομίας για να του δοθεί έγκριση ίδρυσης εργοστασίου κατασκευής χάρτινων κιβωτίων για την συσκευασία των εξαγόμενων εγχώριων προϊόντων και ειδικότερα της σταφίδας. Τον χρόνο αυτό δεν παρουσιάζεται ιδιαίτερη βιομηχανική και εμπορική κίνηση.¹²⁾

Το 1936 είναι έτος προόδου καθώς η παραγωγή εγχωρίων προϊόντων αυξάνεται και αντιστοίχως μειώνεται η εισαγωγή ξένων προϊόντων. Η ποσότητα των ελληνικών προϊόντων έχει βελτιωθεί πολύ. Αρκετοί από τους βιομηχάνους φέρνουν εξειδικευμένους εργάτες από το εξωτερικό και άλλοι όπως η Πειραιϊκή - Πατραϊκή οργανώνουν τμήματα εξειδίκευσης του κατώτερου προσωπικού στην Ελλάδα ενώ τμήμα του ανώτερου προσωπικού στέλνεται στο εξωτερικό για περαιτέρω εκπαίδευση. Νέες απεργιακές κινητοποιήσεις πραγματοποιούνται στις περισσότερες πόλεις της χώρας με αίτημα αύξηση του ημερομίσθιου από 70 σε 120-135 δραχ. Αιτία αυτών η μεγάλη αύξηση των τιμών της χονδρικής πώλησης των βασικών προϊόντων.

Τρία νέα εργοστάσια ιδρύονται στην περίοδο αυτή στην Πάτρα:

- (α) Άννα Μαρία Ταξιάρχη: Εργοστάσιο καλτσών
- (β) Ανδρέας Ανδρικόπουλος: Εργοστάσιο καλτσών
- (γ) Χαλίκης - Καμίεσης και Σία: Εργοστάσιο Στροφιγγών.

Το 1937 η εμπορική κίνηση του λιμανιού της Πάτρας παρουσιάζει κάμψη λόγω 1) καθυστέρησης της πραγματοποίησης των έργων επέκτασης του λιμένα, 2) ανάπτυξης μικρολίμανων σε άλλες πόλεις της Ελλάδας και 3) λόγω μείωσης της εξαγωγής της κορινθιακής σταφίδας!

Για την αντιμετώπιση του σταφιδικού ζητήματος η κυβέρνηση ενισχύει τον ΛΣΟ και απαγορεύει την επέκταση των φυτειών. Το κράτος αναλαμβάνει την εκμετάλλευση διαφόρων υπερμιστικών λεωφορειακών γραμμών. Τα αυτοκίνητα αυτά υπάγονται στους κρατικούς σιδηροδρόμους.¹¹¹ Η ανησυχία του πολέμου έχει φτάσει στη χώρα και έτσι λαμβάνεται η απόφαση να υπάρξει μια μέρα δωρεάν εργασίας του εργατικού δυναμικού της χώρας υπέρ της ενίσχυσης της Ελληνικής Πολεμικής Αεροπορίας.

Το 1938 για να επιλυθεί το πρόβλημα της ανεργίας ιδρύεται στην Πάτρα Γραφείο Ευρέσεως Εργασίας ενώ έχει αρχίσει να αναπτύσσεται και ο δευτερογενής τομέας της οικονομίας δηλ. μεταλλουργικές, ξυλουργικές, χημικές και άλλες βιομηχανίες.¹³¹

Το 1939 και υπό τη σκιά του πολέμου διενεργούνται απογραφές μεταξύ των βιομηχάνων του Νομού Λαχιάς για την πιθανότητα επιστράτευσης της χώρας. Πολλές από τις βιομηχανίες του Αιγίου γίνονται μέλη του ΣΕΒ Πατρών για να επιτύχουν τη στήριξη του βιομηχανικού συνδικαλιστικού οργάνου. Αυτές είναι:

- Σιδηροβιομηχανία Ανδρέα Ηλιοπούλου.
- Άλευροβιομηχανία Αιγίου Α.Ε.
- Αδελφοί Κλωνή
- Κεραμεία Αιγίου Α.Ε.
- Χαρτοβιομηχανία Αιγίου Α.Ε.
- Ανώνυμη Ελληνική Εταιρεία Χαρτοποιίας
- Ελαιουργία της Ελλάδος Α.Ε.

2.3. 1940-1950: Δεύτερος Παγκόσμιος Πόλεμος και μεταπολεμική περίοδος

Το 1940 αντίθεται στην «Ένωση Γαιανθράκων Πατρών», η μεταφορά και η διάθεση του γαιάνθρακα στις βιομηχανίες της Πάτρας. Η Ένωση θα αναλαμβάνει με ίδια κεφάλαια και μέσα τη μεταφορά του γαιάνθρακα από τον Πειραιά λαμβάνοντας για την αντιμετώπιση των δαπανών της μεταφοράς 312 δρχ. κατά τόνο, επί πλέον δε υπολογίζεται 3% εμπορικό κέρδος επί της τιμής του γαιάνθρακα και των εξόδων με βάση τιμή γαιάνθρακα 2.000 δρχ. κατά τόνο και ναύλο 120 δρχ. περίπου.¹³¹

Η εταιρεία παραγωγής ηλεκτρικού ρεύματος «Γλαύκος» στην Πάτρα, αποφασίζει αύξηση της τιμής της παρεχόμενης ηλεκτρικής ενέργειας υψηλής τάσης στις βιομηχανίες. Η τιμή καθορίζεται στη 1 δρχ. έναντι των 65 λεπτών κατά κιλοβατώρα.

Ο Υπουργός Τύπου και Τουρισμού στέλνει έγγραφο στο ΣΕΒ στον οποίο αναγγέλλεται η έκθεση της Θεσσαλονίκης και συνιστά την ευρεία συμμετοχή σ' αυτή των βιομηχανιών της Πάτρας.¹³¹

Το τέλος του 1940 βρίσκει την Ελλάδα σε εμπόλεμη κατάσταση. Ο ρυθμός της βιομηχανικής και οικονομικής ανάπτυξης παρουσιάζει κάμψη. Η πρώτη ύλη σπανίζει και πολλά από τα εργοστάσια κλείνουν ή υπολειτουργούν. Ο μαυραγοριτισμός έχει αντικαταστήσει το εμπόριο.

Τα πρώτα μεταπολεμικά χρόνια η οικονομία της χώρας παραμένει στο ίδιο σημείο. Ο εμφύλιος πόλεμος (1945-1950) δεν βοηθά στην ανασυγκρότηση της χώρας. Αντίθετα στον δυτικό κόσμο όλα κινούνται με γοργό ρυθμό με αποτέλεσμα την κοινωνικοοικονομική του ανασύσταση.

Η ελληνική οικονομία εξακολουθεί να στηρίζεται στη γεωργική παραγωγή και λιγότερο στη βιομηχανική. Αποτέλεσμα της οικτρής οικονομικής κατάστασης είναι το έντονο μεταναστευτικό ρεύμα κυρίως προς τη Δυτική Γερμανία. Το εργατικό δυναμικό μειώνεται και το νέο μεταναστευτικό ρεύμα παρομοιάζεται με εκείνο των αρχών του αιώνα προς τις ΗΠΑ.

Το Μάρτιο του **1945** αρχίζει να λειτουργεί το Ταμείο Ανεργίας για να αντιμετωπιστούν τα κοινωνικά προβλήματα που προκαλεί η ανεργία. Τον ίδιο χρόνο αρχίζουν να επαναλειτουργούν αρκετά εργοστάσια απασχολώντας όμως μικρό αριθμό εργατών.^[1]

Το έργο της ανασυγκρότησης που αναλαμβάνει η πρώτη μεταπολεμική κυβέρνηση με τον Στρατηγό Νικόλαο Πλαστήρα είναι ανώτερο των τότε ελληνικών δυνατοτήτων. Η χώρα είναι τελείως κατεστραμμένη. Λιμάνια, γέφυρες, σιδηροδρομικές γραμμές, δρόμοι και οι κάτοικοι 1.300 χωριών ζουν κυριολεκτικά στην ύπαιθρο, στερούμενοι στέγης, τροφής και ένδυσης.

Η πρώτη βοήθεια έρχεται από την Αγγλία. Η οργάνωση ΕΜΕΛ εφοδιάζει τον ελληνικό λαό με τρόφιμα, ρούχα και μικρές ποσότητες πρώτων υλών μεταξύ των οποίων και 250 τόνοι αιγυπτιακού βαμβακιού. Την ΕΜΕΛ αντικατέστησε πολύ σύντομα η αμερικάνικη οργάνωση της UNRA η οποία το Μάρτη του **1945** εκτός από τρόφιμα και ρούχα στέλνει τα πρώτα φορτία πρώτων υλών όπως: βαμβάκι, έριο, ελαιώδεις σπόρους κ.λπ. Η παλαιά δραχμή έχει εκμηδενιστεί και εκδίδεται νέα ισοδυναμούσα με 2.800 δραχμές κατά χρυσή λίρα, η οποία αρχίζει να υποτιμάται σιγά-σιγά λόγω της επικρατούσας εμπορικής δυσπιστίας, της μεγάλης έλλειψης αγαθών και της συνεχούς ανύψωσης των τιμών των αγαθών.^[1.6]

Στο τέλος του **1947** εξαγγέλλεται το περίφημο «δόγμα Τρούμαν» χάρις στο οποίο εισρέει στην Ελλάδα άφθονη στρατιωτική βοήθεια και στη συνέχεια το σχέδιο «Μάρσαλ» έρχεται ως αρωγός της Δυτικής Ευρώπης έτσι ώστε να αποφευχθεί η οικονομική κατάρρευσή της.^[1]

Το **1949** μετά τη λήξη του εμφυλίου πολέμου και με την οικονομική βοήθεια των Αμερικανών, η αγορά της χώρας αρχίζει να σταθεροποιείται από απόψεως επάρκειας αγαθών τόσο των παραγόμενων στη χώρα όσο και των εισαγομένων προϊόντων. Οι περισσότερες επενδύσεις γίνονται στην Πρωτεύουσα η οποία αναπτύσσεται βιομηχανικά εις βάρος των μικροτέρων πόλεων. Έτσι αρχίζει η μετακίνηση του πληθυσμού στην πρωτεύουσα. Το 1949 λαμβάνονται κυβερνητικά μέτρα προς ενί-

σχυση της επαρχιακής βιομηχανίας. Ένα από αυτά, στην προσπάθεια της συγκράτησης της εργατικής δύναμης στην επαρχία είναι η εξομοίωση του εργατικού ημερομισθίου.⁽¹⁾

3. ΚΑΤΑΛΟΓΟΣ ΤΩΝ ΚΥΡΙΟΤΕΡΩΝ ΒΙΟΜΗΧΑΝΙΩΝ-ΒΙΟΤΕΧΝΙΩΝ ΤΟΥ ΝΟΜΟΥ ΑΧΑΪΑΣ

3.1. Βιομηχανίες παραγωγής σταφίδας (σταφιδεργοστάσια)

Ι. Βέτσος	Δρούλας & Σια (Αίγιο)
Τζαβέλας & Ροδόπουλος	Φρ. Μπάρυ
Π. Καλογεράς	Πουλ (αμερικάνικο) Β. Αντωνόπουλος
Μιχ. Γεωργόπουλος	Θ. Τσικλητήρας
Αφοί Παρθενόπουλοι	Κ. Στεργίου
Χανγκοκ και Βουδ	Δ. Πάσκουκ
Α. Τζίνης	Ι. Καραμανδάνης
Αθαν. Σαρμας	Δ. Παρθενόπουλος
Μανωλόπουλος Διονύσιος	Μανωλόπουλος Γεώργιος
Παρασκευόπουλος	Πέτρας Αντόνιος
Σκούρσης Ιωάννης	Ραβαζούλας Λίσανδρος
Βουρλουμής Θάνος	Μαραγκόπουλος Β.
Παλαμήδας Γ.	Μπίσπας
Εμπορική και Ναυτική Ένωση Ελλάδας	Haupt Alfred

(Γραφεία στην Αθήνα, εργοστάσιο στην Πάτρα)

3.2. Βιομηχανίες Οίνων - Οινοπνευμάτων

- Λχάια Κλάους, ίδρυση 1861, Αγίου Ανδρέου 47, Κανακάρη 184.
- Σπηλιόπουλος Β. ίδρυση 1938, 10ετής, Ιτεών, οινοποιία και οινοπνευματοποιία, παραγωγή καθαρού και φωτιστικού οινοπνεύματος, Εισαγωγή: Μεθυλόπνευμα.
- Σπηλιώτης & Μαυρομάττης, ίδρυση 1933, 10ετής, ποτοποιία, Εισαγωγή: ανισέλαιο, αιθέρια έλαια κ.λπ.
- Α. Μαραγκός & Σια, «Οινοφίλη», ίδρυση 1930, Αγίου ανδρέου 103, οινολογικό και χημικό εργαστήριο, βιομηχανία και εμπόριο ειδών οινοποιίας.

Ελληνική Εταιρεία Οίνων & Οινοπνευμάτων Α.Ε., ίδρυση 1906, κατασκευή οίνου, οινοπνευματωδών ποτών και παντός είδους βιομηχανικών προϊόντων από σταφύλια και σταφίδα. Παραγωγή ανθειούχου άνθρακα.

Παλαιολόγος Ανδρέας, ίδρυση 1925, βιομηχανία και εμπόριο οίνων, αρωμάτων. Εξαγωγή: γλυκών οίνων.

Βαρυμπόμπης και Αποστολόπουλος, ίδρυση 1908, 29ετής, κατασκευή οινοπνευματωδών ποτών. Εισαγωγή: εσέντσελ.

Ιωάν. Παπαβασιλείου & υιός «Ο Βύρων», ίδρυση 1982, ποτοποιίο. Εισαγωγή: ανετόλ και διάφορα αρώματα. Εξαγωγή: ούζο, μαστίχα, κονιάκ.

Ανώνυμη Πατραϊκή Οινοποιητική «Χαρ. Βαρυμπόμπης & Σία Α.Ε.», ίδρυση 1926, 50ετής.

Α. Σηψώμου, οινοποιίο.

Αγουρίδης, οινοποιίο.

Χάχαλης, οινοποιίο.

Εθνική Βιομηχανική Εταιρεία «Παλλάς Αθηνά».

3.3. Βιομηχανίες Ζύθου.

Μάμου Π. Ζυθοποιίο, ίδρυση 1909.

Μαγγιόλος - Καραμπέτσος, ίδρυση 1901, ζυθοποιίο

3.4. Βιομηχανίες Πάγου - Ψυγεία.

Παναγής Α. Γερούσης, ίδρυση 1926, ψυγείο, παγοποιίο και ελαιοτριβείο.

Κωνσταντίνος Γ. Κακούρης, ίδρυση 1933, Ιτεών, παγοποιίο «Ο Χέλμος».

Π. Μάμμος, Παγοποιείο.

Κ. Κακούρης, οδός Ιτεών

Μητρόπουλος - Γζαβέλας & Σία, Σταθμός Αγίου Ανδρέου.

3.5. Βιομηχανίες κλωστουφαντουργικών ειδών.

- Επιουργία Α. Δ. Αναστασόπουλου Α.Ε., ίδρυση 1925, 40ετής, Αγίου διονυσίου, εργοστάσιο φανελλοποιίας, υφαντουργίας, καλτσοποιίας, βαμβαουργίας, ρπυργίας.
- Νικόλαος Παπαγιαννόπουλος Α.Ε., ίδρυση 1934, 25ετής, Γεωργίου Α΄, υφαντήρια βαμβακερών, μεταξοβαμβάκων και κατεργασία λεπτοφών βαμβακερών υφασμάτων.
- Μαρτίνης & Σια, ίδρυση 1939, 5ετής, πλατεία Γεωργίου Α΄, βιομηχανία πλεκτών ειδών. Εισαγωγή: νήματα βαμβακερά, μεταξωτά και μάλλινα.
- Κων/νος Βακρόπουλος, ίδρυση 1930, βιομηχανία φανελλών και πλεκτών ειδών. Εισαγωγή: εριοκλωστές και βαμβακερές.
- Ν. Α. Βέτσος & Σια Α.Ε., βιομηχανία πλεκτικής και καλτσών παντός είδους, ίδρυση 1938, 15ετής.
- Καρτσούνης, ίδρυση 1935, βιομηχανία καλτσών. Εισαγωγή: κλωστών.
- Τιμολέων Γ. Εμμανουήλ, ίδρυση 1926, καλτσοπλεκτήριο. Εισαγωγή: νήματα και κλωστές βαμβακερές.
- Ανώνυμη Εμποροβιομηχανική Εταιρεία, «Ταξιάρχαι», ίδρυση 1935, 25ετής, Μαιζώ- νος 68, βιομηχανία καλτσών και πλεκτών ειδών.
- Πετρόπουλος Χαρ. Ίδρυση 1927, Βότση 30.
- Θεόδωρος Κότταρης, ίδρυση 1929, Λεωφόρ. Αγ. Σοφίας, βιομηχανία καλτσών.
- Γ. Οικονομόπουλος, ίδρυση 1935, 4¹⁵ Αυγούστου 272, κατεργασία υφασμάτων και νημάτων.
- Κρητικός Χαράλαμπος Α.Ε., ίδρυση 1859, βιομηχανία επεξεργασίας βάμβακος για την μετατροπή του σε κάθε είδους νήματα. Εισαγωγή: νήματα βαμβακερά και μάλλινα, βαμβακερά υφάσματα. Εξαγωγή: δικτυονήματα (νήματα αλιείας), κλωστές.
- Νηματουργείο «Λστήρ» Α.Ε., ίδρυση 1931, επεξεργασία βάμβακος «Κλωστήριο». Εισαγωγή: βάμβακος. Εξαγωγή: νημάτων.

Πειραϊκή - Πατραϊκή, ίδρυση 1932, κατασκευή νημάτων και υφασμάτων. Εργοστάσιο Ταπητουργίας. Εισαγωγή: βάμβακος, χημικών προϊόντων, χρώματα, εξαρτήματα μηχανών. Εξαγωγή: νήματα και υφάσματα βαμβακερά.

Μανωλόπουλος Σπύρος, ίδρυση 1919, βιομηχανία δαντελών και κεντητών ειδών.

Χρ. Κάρτης, ίδρυση 1900, Ρήγα Φερραίου 19, εμπόριο βάμβακος, τζίβας υφασμάτων.

Μαραγκόπουλος Βασ. Α.Ε., Αγίου Ανδρέου 138, κατασκευή φανελλών.

Χαρ. Σπηλιόπουλος, ίδρυση 1929, κατασκευή φανελλών. Εισαγωγή: σατέν. κορσέδων, νημάτων κ.λπ.

Ευστάθιος Αρβανίτης, ίδρυση 1936, πλατεία Γεωργίου Α', κατασκευή και πώληση υποκαμίσων.

Νικόλαος Μενύχτας, ίδρυση 1927, Ερμού 43, κατασκευή υποκαμίσων.

Γ. & Α. Αρβανίτης Ο.Ε., ίδρυση 1927, εργοστάσιο υποκαμίσων και κατάστημα πώλησης ανδρικών ειδών. Εισαγωγή: νήματα βαμβακερά, μεταξωτά και μάλλινα.

3.6. Χημικές Βιομηχανίες.

«ΒΙ:ΣΟ», βιομηχανία ελαίων, σαπώνων, οίνων και οινόπνευμάτων Α.Ε., ίδρυση 1922, Ιτέων. Εισαγωγή καρδύδα ινδών, οινόπνευμα ανάμιξης, ελαιοπυρήνες, αμυλογλυκόζη κ.λπ.

Νικολόπουλος Παναγιώτης Β., ίδρυση 1915, οδός Μαιζώνος 66, κατασκευή αρωμάτων, μελάνης, αεριούχων ποτών κ.λπ. (χημικό εργοστάσιο). Εισαγωγή: Λιθέρια έλαια, χρώματα ανιλίνης, νατρίου κ.λπ.

Ροδόπουλος, ίδρυση 1927, κατασκευή σαπουνιών και αρωμάτων. Εισαγωγή: αρώματα, σόδες φιαλίδια.

Ελαμ. Α. Οικονομόπουλος & Σια. ίδρυση 1938, 10ετής, 4^{ης} Αυγούστου 269, κατασκευή βερνικίων υποδημάτων. Εισαγωγή: κηρώδεις ύλες και χρώματα ανιλίνης.

Ρηγόπουλος & Παπαθανίδης, ίδρυση 1929, 5ετής, Ιτέα, βιομηχανία βερνικίων υποδημάτων. Εισαγωγή: σιδηρόφυλλα, χρώματα ανιλίνης κ.λπ.

Ελαιουργία της Ελλάδος Α.Ε., ίδρυση 1932, κατεργασία πυρηνελαίου, εραϊνη, σαπώνων, ελαίων, πυρηνίου, ραμφίνι.

Γιαννόπουλος & Σια Ε.Ε., ίδρυση 1933, Γεροκωστοπούλου 20, λιπάσματα.

Λουκόπουλος - Κουντούρης, παραγωγή βερνικών.

Σ. Κυριακόπουλος, παραγωγή Τερεβινθελαίου και οινόπνεύματος καμινέτου.

3.7. Βιομηχανίες μετάλλου.

Πραπόπουλοι Α.Ε., ίδρυση 1886, μεταλλουργία.

Ελληνική Εταιρεία Εισαγωγής & Εξαγωγής, «Πεντέφιλος», ίδρυση 1912, 30ετής, Αγίου Ανδρέου 37, βιομηχανία μετάλλων και ορυκτών.

Ζήκος & Σκόρπας Ο.Ε., ίδρυση 1937, κατασκευή μαγειρικών σκευών από χαλκό. Εισαγωγή: χαλκού κασσίτερου.

Πιλαρόπουλος Κ., ίδρυση 1927, Υψηλάντου 144, επεξεργασία χαλκού και κατασκευή μαγειρικών σκευών.

Τ.Κ. Πραπόπουλος & Παπανικολάου, ίδρυση 1935, 4^η Αυγούστου 255, κατασκευή ζυριστικών λεπίδων. Εισαγωγή: στεφάνων και χάλυβος.

Καμαρινός Θ., ίδρυση 1920, μηχανουργείο. Εξαγωγή: σταφιδικών μηχανημάτων.

Χαρίλαος Κοβρिकास, ίδρυση 1919, μηχανουργείο, επισκευή και κατασκευή μηχανημάτων.

Π. Α. Μιντιλογλίτης, ίδρυση 1925, Γεροκωστοπούλου 54, εργοστάσιο μεταλλουργίας.

Μ. Σενεργαλας & Α. Λεπασιώτης, ίδρυση 1920, 20ετής, μηχανουργικές εργασίες πάσης φύσεως, ελαιουργίας, αλευρομύλων και άλλων μηχανημάτων.

Θ. Μωραΐδης, ίδρυση 1901, Πατρέως 33, εμπόριο και κατεργασία σιδήρου.

Παν. Αλεξόπουλος, ίδρυση 1930, κατεργασία και εξαγωγή μεταλλευμάτων, εκτέλεση παραγγελιών.

Αφοί Μιχαλόπουλοι Ε.Ε., ίδρυση 1927, εργοστάσιο μεταλλουργίας, Κατασκευή ρολλών, ειδών μαγειρικής κ.λπ. Εισαγωγή: λαμαρίνας, ελατηρίων, κλειδαριών κ.λπ.

Α0. Μπουλούκος, ίδρυση 1937, κατασκευή ειδών οικοδομικής και συναφών ειδών μεταλλουργίας. Εισαγωγή: ακατέργαστου σιδήρου.

Χαϊδόπουλος Εμμανουήλ, ίδρυση 1936, χυτήριο και μηχανουργείο.

Δ. Π. Σκούρας, ίδρυση 1932, κατασκευή πάσης φύσεως μηχανημάτων ελαιουργικών, αρτοποιίας, κ.λπ.

3.8. Βυρσοδεψεία

Τσινούκας Νικ., ίδρυση 1931, βιομηχανία δερμάτων (αδιάβροχα, σεβρά, καστόρια κ.λπ.). Εισαγωγή: ακατέργαστα δέρματα, δέρματα αινιλίνης, βερνίκια δερμάτων κ.λπ.

Ζαφειρόπουλος Γ., ίδρυση 1910, κατερασία δερμάτων.

3.9. Βιομηχανίες υποδημάτων.

Αφοί Αποστολίδη & Θ. Ιορδανίδης, ίδρυση 1928, Γεροκωστοπούλου 44, εργοστάσιο κατασκευής υποδημάτων.

Αφοί Αποστολίδη, ίδρυση 1922-1944, βιομηχανία υποδημάτων.

3.10. Βιομηχανίες καπνού - σιγαρέττων

Ηλίας Γ. Μιχαλόπουλος, ίδρυση 1872, Αγίου Ανδρέου 116, παρασκευή σιγαρέττων.

Θεοδ. Γ. Θεοδορίδης, ίδρυση 1917, Μαιζώνος 107, κατασκευή σιγαρέττων, βιβλιοχαρτοπωλείο, λιθογραφείο και γραμφογραφείο. Εξαγωγή: είδη γραφικής ύλης.

Λαΐνας και Σκούρτας, ίδρυση 1921, καπνοβιομηχανία και παρασκευή σιγαρέττων.

Το 1937 μετατρέπεται σε Α.Ε. Εισαγωγή: σιγαρόχαρτου, ανταλλακτικών μηχανών και μηχανημάτων.

3.11. Βιομηχανίες Οικοδομήσιμων υλών.

Δημήτρης Παράσχος, ίδρυση 1894, κατασκευή μωσαϊκών και ψηφιδωτών πλακών, κατασκευή γύψου και μαρμάρου, εμπορία οικοδομήσιμων υλικών και ειδών υγιεινής. Εισαγωγή: τσιμέντα, κουζίνες, θερμάστρες, κ.λπ.

Νικολ. Α. Σινιγαλία, ίδρυση 1937, 4^{ης} Αυγούστου 255, βιομηχανία μαρμάρων και εμπορία φαρμάκων.

Αφοί Π. Πάπλα, «Κεραμικά Πατρών», ίδρυση 1920, συνοικία Ζαβλάνι, κατασκευή κεραμικών γαλλικού τύπου και τούβλα.

Ο.Ε. Οπτοπλιθοποιίας Πατρών, ίδρυση 1936. Κανακάρη 147, κατασκευή οπτοπλίνθων.

3.12. Ξυλουργικές βιομηχανίες.

Κάρλο Βάσμουθ & Σια, ίδρυση 1889, Τίρρανα Αλβανίας, Συνοικία Χαλκώματα Πατρών, κατασκευή προπλαμάτων καπνοσυρρίγγων (τσιμπούκια).

Γ. Παπανικολάου, ίδρυση 1929, 10ετής, Ρήγα Φερραίου, κατασκευή ξυλοκιβωτίων.

Αγγιους & Μπαζιλος, ίδρυση 1924, ξυλουργικές επιχειρήσεις.

Παύλος Π. Ελλουλου Σια, ίδρυση 1932, Μουρούζη 44. Εισαγωγή: ξυλεία και σύρματα για την κατασκευή σωμιέδων κουφωμάτων, επίπλων κ.λπ.

Γεώργ. Π. Φοράκης, ίδρυση 1890, Κανακάρη 85, εργοστάσιο επίπλων.

Ανώνυμη Βιομηχανική Εταιρεία Ξυλείας «ΑΒΕΖ», ίδρυση 1927, επεξεργασία ξυλείας, εμπόριο εσωτερικού και εξωτερικού.

Ιωάννης Τασσόπουλος & Σια, ίδρυση 1936, Αράτου 14, κατασκευή σταφιδοκιβωτίων και άλλες ξυλουργικές εργασίες.

Μανωλόπουλος Δ. Θ., ίδρυση 1940, 3ετής, βιομηχανία σταφιδοκιβωτίων.

Αργ. Σπανογγανόπουλος & Σια, ίδρυση 1936 έως 1940, εργοστάσιο ειπλοποιίας.

Λέων Καραπιέρης, ίδρυση 1940, 3ετής, εμπόριο και βιομηχανία ξυλείας, κατασκευή σταφιδοκιβωτίων. Εισαγωγή: ξυλείας.

Χασαπόπουλος Θάνος, ίδρυση 1921, ξυλουργικό εργοστάσιο και επιπλοποιία.

Θ. Φάκαλος, ίδρυση 1929, ξυλουργικό εργοστάσιο.

Γ. Κυριακόπουλος, ίδρυση 1930, Ρήγα Φερραίου 171, ξυλουργικό εργοστάσιο. Εισαγωγή: φελλός σε τεμμάχια.

Σταύρου Γ. Λθαν. & Σια, ίδρυση 1937, Ιτιές, κατασκευή σταφιδοκιβωτίων. Εισαγωγή: ξυλεία κορμών και μαδερίων.

Δημητρόπουλος Α.Ε., ίδρυση 1900, 30ετής, Γούναρη 15, ξυλεμπορική, κατεργασία ξυλείας, σιδήρου, οικοδομικών υλικών και κατασκευή σταφιδοκιβωτίων.

Χασαπόπουλος Θάξνος, ίδρυση 1932, 4^η Αυγούστου 89, εργοστάσιο επιπλοποιίας.

3.13. Βιομηχανίες Χάρτου.

Ευγάγ. Λαδόπουλος «ΕΓΛ», ίδρυση 1931, Ιτέων, παραγωγή και βιομηχανία χάρτου και χαρτονίου και ξυλουργικό εργοστάσιο. Επιχειρήσεις κυλινδρόμυλων.

Ανώνυμος Ελληνική Χαρτοποιία, ίδρυση 1924 Κοραή, βιομηχανία χάρτου.

Καγιάφας Απόστολος και Αθανάσιος, ίδρυση 1911, εμπορία και επεξεργασία χάρτου.

Κατσαντώνης Ν. Δ., ίδρυση 1909, εμπορία χάρτου και συναφών ειδών τυπογραφικού.

Ν. Β. Νικολόπουλος, ίδρυση 1921, Ρήγα Φερραίου 127, Παντανάσης 19, εργοστάσιο κατασκευής χαρτοσακούλας.

3.14. Πιλοποιίες.

Δημοσθ. Γ. Μπατζάκης, ίδρυση 1907, Μαιζώνος Πλ. Γεωργίου, κατασκευή και πώληση πύλων. Εισαγωγή: ψάθες, κορδέλλες κλπ.

Λφοί Νικολ. Αργυρόπουλοι, ίδρυση 1936, κατασκευή πύλων, υποκαμίσων, στεφάνων και βαπτιστικών ειδών, εμπορία ψιλικών και ειδών πολυτελείας.

Παναγ. Λυκούσης, ίδρυση 1932, κατασκευή κούκων, πιλικίων κλπ.

Γεράσιμος Σ. Τσάσης, ίδρυση 1936, κατασκευή κούκων ναυτικών πιλικίων και κασκέτα.

Μπελέγρης Π., ίδρυση 1900, βιομηχανία ψάθινων πύλων. Εισαγωγή: ταινιοπλέγματος από ψάθα κλπ. Εξαγωγή: ψάθινων πύλων.

Χρήστος Αλμπάνης «Πατραϊκή Πιλοποιία», ίδρυση 1932, βιομηχανία ψάθινων πύλων. Εισαγωγή: ψάθινα εκνιοπλέγματα, πιλογύρους, κορδέλλες κλπ.

Αλεξ. Θεοδωρίδης, ίδρυση 1927, κατασκευή και εμπορία ψάθινων πύλων. Εισαγωγή: ταινιοπλέγματος από ψάθα. πύλων, πιλογύρων κλπ.

Ιωάννης Γιαννόπουλος, ίδρυση 1940, Κανακάρη 188, κατασκευή ψάθινων πύλων.

Κων/νος Μπελέγρης, ίδρυση 1932, Γεροκωστοπούλου 37-42, βιομηχανία ψάθινων και καστορίνων πέλων. Εισαγωγή: κορδέλλες, κουβαρίστρες, ψαθιά και πιλήματα.

Μπεγλήρη Διονυσία, πιλοποιίο, ίδρυση 1930, Γερωκοστοπούλου 36.

3.15. Διάφορες

Ελληνική Ανων. Υδροηλεκτρική Εταιρία Γλαύκος, ίδρυση 1927, 30ετής, παραγωγή και εκμετάλευση ηλεκτρικού ρεύματος.

Κων/νος Καφούσιας, ίδρυση 1938, βιομηχανία κατασκευής οδόντων εκ βυταλίου κρουπ.

Μιχ. Αλεξανδρόπουλος και Σία, ίδρυση 1933, κατασκευή και πώληση ιχθυοκόλλας.

Παναγιαλκός Ένωσις Συν/σμών, ίδρυση 1923, βιομηχανία επεξεργασίας αγροτικών προϊόντων.

Εμποροβιομηχανία Εφαπλωμάτων Στωμάτων και Βαούλων Μπαρμπαγιαννάκης Ιωαν., ίδρυση 1928. Εισαγωγή: σπάρτου, σιδηρόφυλλων και βάμβακος.

Κων/νος Βασιλόπουλος, ίδρυση 1924, κατασκευή και πώληση ομπρελλών. Εισαγωγή: υφάσματα, σκελετούς, ράβδους, λαβές κλπ.

Ανδρέας Τ. Μοντάλδος, ίδρυση 1932, 4^{ης} Αυγούστου 256, βιομηχανικά υλικά.

Π. Αντζουλάτος και Σία, ίδρυση 1940, 30ετής, Αγ. Ανδρέου 157, βιομηχανία και εμπόριο τυριού.

Γεωργ. Χαραλαμπίδης, ίδρυση 1920, Γεροκωστοπούλου, εμπόριο και βιομηχανία και κατεργασία κρυστάλλων. Βιομηχανία κορνιζών και πρώτης ύλης. Εισαγωγή: υαλοπίνακες.

Διακίδης Θεμιστ., ίδρυση 1892, Μαιζώνος 172, λιθογραφείο και τυπογραφείο.

Δ. Μαρούντας και Σ. Αγορας, ίδρυση 1929, 10ετής, Ερμού 19, εμπόριο ειδών κυνηγιού και βιομηχανία κατασκευής σφαιριδίων. Εισαγωγή: φυσίγγια, όπλα, κάλυκες κλπ.

Φλόκα Α. Ε., (Υποκατάστημα Πατρών), ίδρυση 1937, Μαιζώνος 115, βιομηχανία σοκολάτας.

Βιομ. Εταιρία Σκαφιών Πατρών «Μαρούντας Αγορας και Σία», ΒΕΣΠ, ίδρυση 1938, 10ετής, Ερμού 19.

Εμπορ. Εταιρεία Δήμητρα Πατρίδη Α.Ε., ίδρυση 1937, Μαιζώνος 147, εμπόριο δημητριακών και ειδών νομής.

Αφοί Παπανδρόπουλοι, Γεροκωστοπούλου, βιομηχανία ασφάλτου.

Σπύρος Δ. Κανελλόπουλος, ίδρυση 1937, Άστιγγος 38, επεξεργασία άλατος.

Απόστ. & Αριστ. Κουντούρη, ίδρυση 1930, βιομηχανία κατασκευής κτενών επί γαλαλίου. Εισαγωγή: τυρίνη, χημικοτεχνικά σκευάσματα, χημικά προϊόντα, χρώματα.

Καπερώνης Χρήστος, ίδρυση 1937, Ναυαρίνου 87, κατασκευή κουμπιών. Εισαγωγή: κελήφη οστράκων.

Καραθανάση & Παπαγεωργίου, ίδρυση 1939, κατασκευή και εμπορία ειδών ελαστικού.

Παπαγεωργίου μαχαίρας & Σια, ίδρυση 1938, 5ετής, κατασκευή ελαστικών ειδών.

Τσαμπήρας - Παπαγεωργίου & Σια, ίδρυση 1938, 5ετής, κατασκευή ελαστικών ειδών.

Κινηματογράφος «Πάνθεον», ίδρυση 1922.

4. ΠΑΡΟΥΣΙΑΣΗ ΤΩΝ ΒΙΟΜΗΧΑΝΙΩΝ ΣΤΟ ΝΟΜΟ ΑΧΑΪΑΣ

4.1. ΒΙΟΜΗΧΑΝΙΚΟΣ ΟΙΝΟΠΝΕΥΜΑΤΟΠΟΙΗΤΙΚΟΣ ΟΙΚΟΣ

«Ν. ΑΣΗΜΑΚΟΠΟΥΛΟΥ».

Η βιομηχανία που θα παρουσιάσουμε είναι πριν από την περίοδο που μας ενδιαφέρει. Παρατίθεται όμως γιατί παρουσιάζει ιδιαίτερο ενδιαφέρον ως καινοτόμος εταιρεία στον κλάδο της βιομηχανίας.

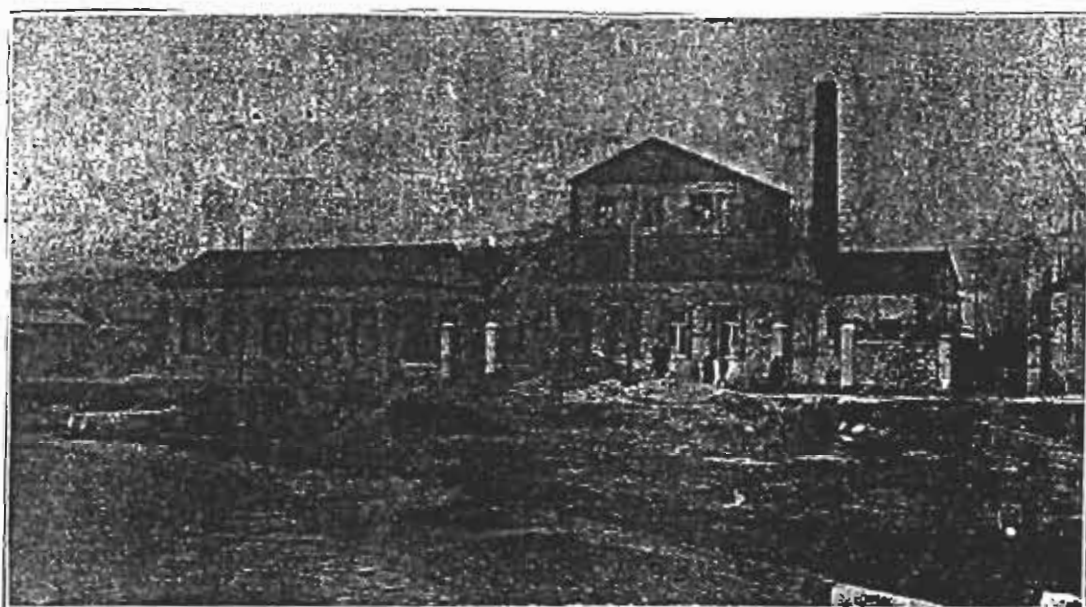

Κύρια άποψη του εργοστασίου στην Πάτρα

Ο Νικ. Ασημακόπουλος γεννήθηκε στην Ζατούνη Γοτρυνίας το 1846. Ο πατέρας του ήταν έμπορος. Τελείωσε το Γυμνάσιο στην ιδιαίτερη πατρίδα του. Η διακαής όμως επιθυμία του προς το εμπόριο τον οδήγησε στην Πάτρα όπου και προσλήφθηκε στο εμπορικό κατάστημα των Αδελφών Αναγνωστόπουλου. Ο Νικ. Ασημακόπουλος απέδειξε την ικανότητά του στον τομέα αυτό. Υπήρξε όμως ανήσυχο πνεύμα. Έτσι έστρεψε το βλέμμα του προς την μητέρα του εμπορίου, τη βιομηχανία.¹⁴¹ Το 1870 ο Νικ. Ασημακόπουλος ιδρύει στην Πάτρα το πρώτο εργοστάσιο ποτοποιίας και Οινόπνευματοποιίας εκμεταλλευόμενος τις γνώσεις και την εμπειρία στενού του συγγενή ο οποίος ήρθε από τη Ρωσία γι' αυτό το λόγο. Το εργοστάσιο αυτό έδωσε μεγάλη ώθηση στην μόλις δημιουργούμενη ελληνική βιομηχανία. Μετά



Ο κ. Νικόλαος Ασημακόπουλος.

από λίγα χρόνια ο Νικ. Ασημακόπουλος αναλαμβάνει μόνος του να συνεχίσει την πορεία του εργοστασίου. Τα μηχανήματα επεξεργασίας των πρώτων υλών της οινόποιας που υπήρχαν τότε ήταν ατελή ως προς τον καθαρισμό της πρώτης ύλης σούμας υπό τα διάφορα ζυμέλαια. Ο Νικ. Ασημακόπουλος πειραματιζόμενος κατόρθω-

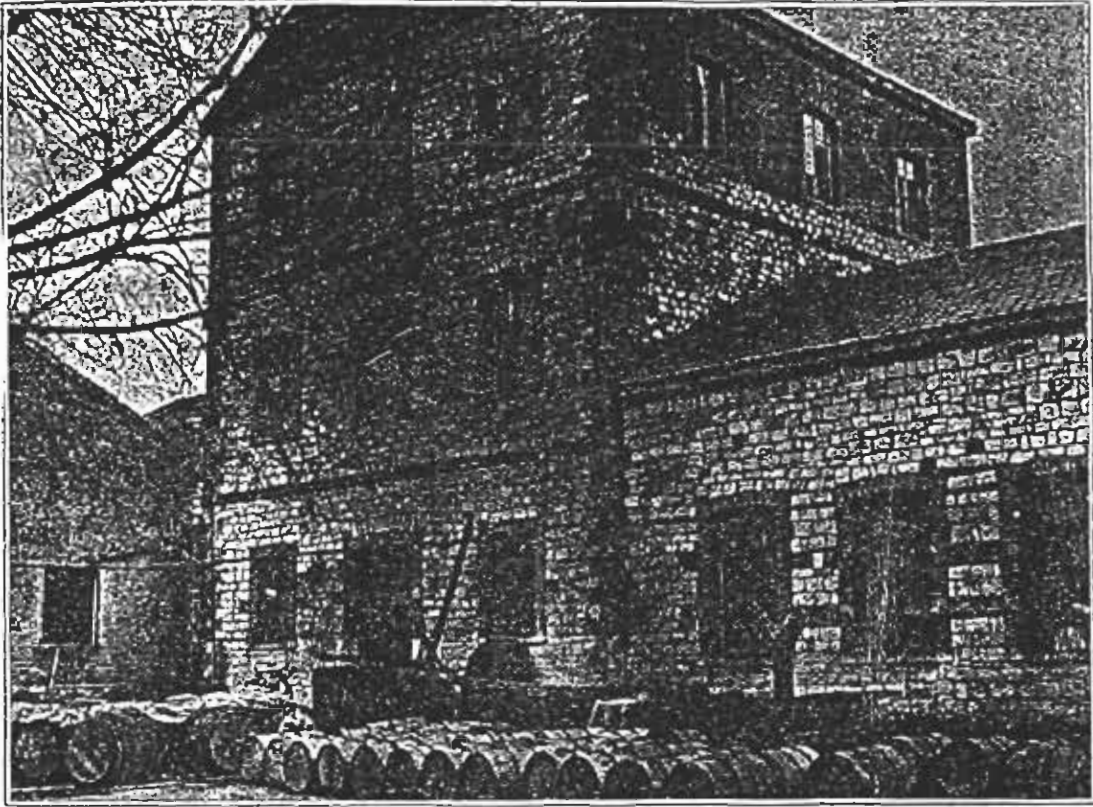

Η πρόσοψη του κτιρίου.



Οπίσθια άποψη του εργοστασίου

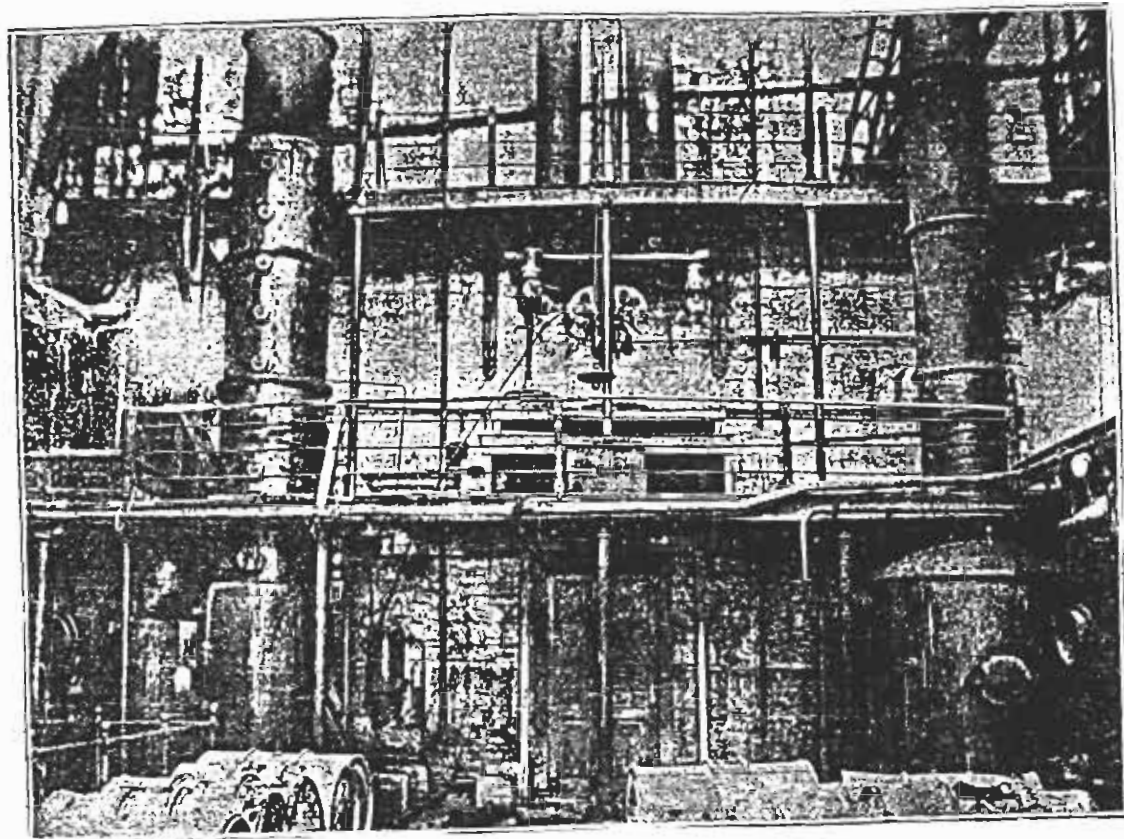

Αίθουσα διωλιστηρίου

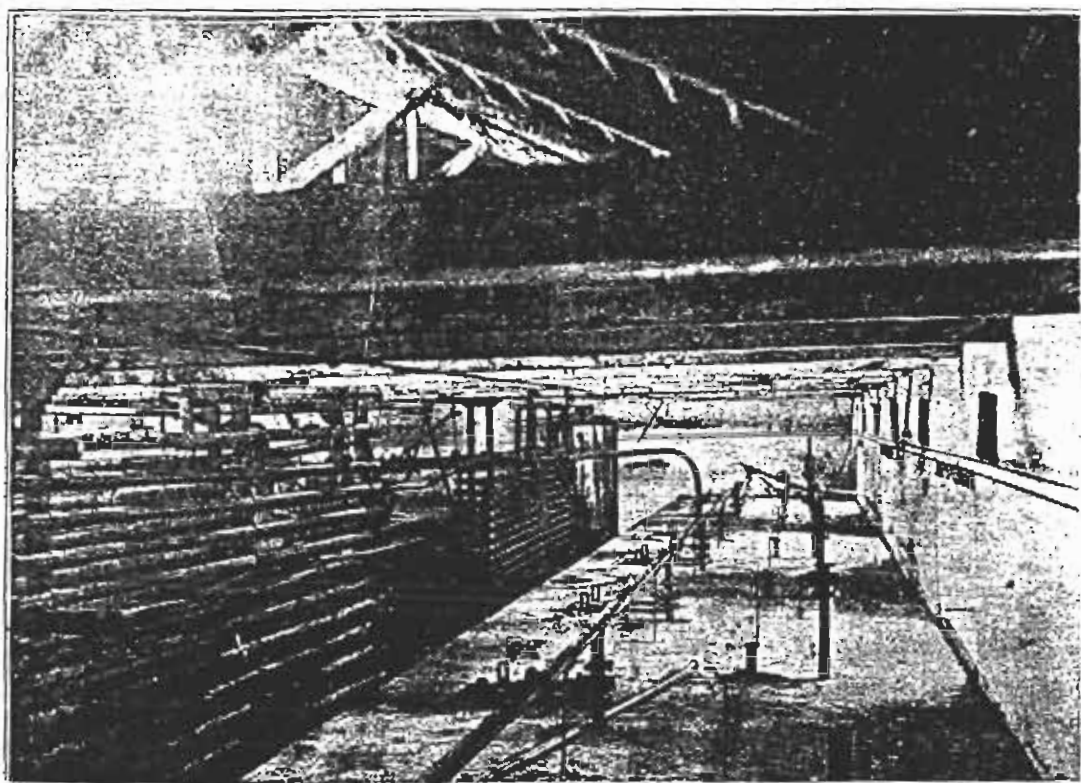

Αίθουσα ζυμοτηρίου

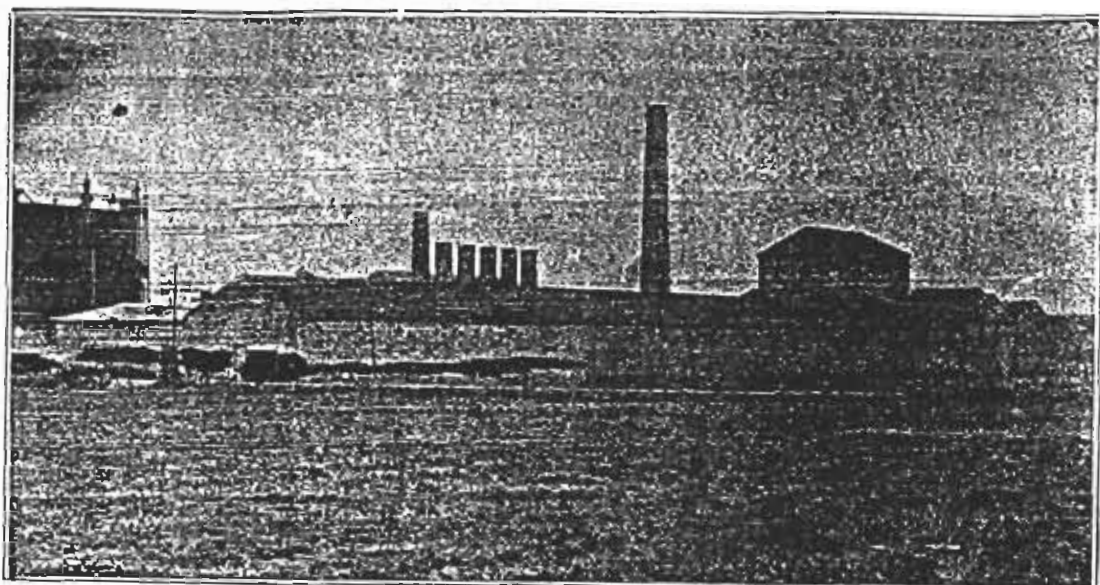

Πλάγια άποψη του εργοστασίου

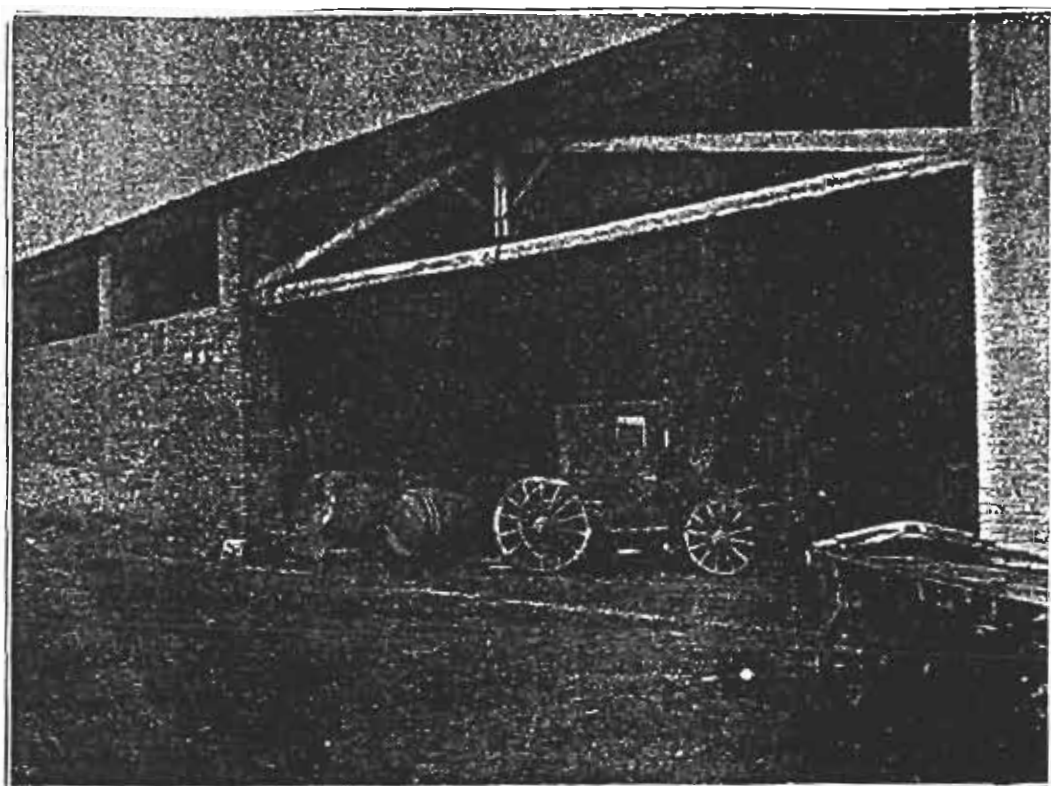

Οι αποθήκες του εργοστασίου

σε μέσω του ξυλάνθρακα και με κατάλληλα μηχανήματα να αφαιρείται το μεγαλύτερο μέρος αυτών, διευκολύνοντας έτσι το δυλιστήριο να παράγει άοσμο οινόπνευμα για την κατασκευή διάφορων ποτών. Αυτό πράγματι υπήρξε μεγάλο βήμα στην βιομηχανία της χώρας το οποίο ολοκλήρωσε ο κ. Ασημακόπουλος το 1883. Ως τότε όλα τα ποτοποιεία της χώρας παρασκεύαζαν τα ποτά τους απ' ευθείας από τη σούμα. Η κατασκευή των ηδύποτων ήταν τόσο επιτυχής ώστε την περίοδο εκείνη σταμάτησε κάθε εισαγωγή αντίστοιχων προϊόντων από τη Γαλλία.

Ο Νικ. Ασημακόπουλος συνεχίζει τους πειραματισμούς του. Στόχος του αυτή τη φορά είναι η αντικατάσταση της Μαστίχας Χίου, υλικό που χρησιμοποιείται για τον αρωματισμό των ποτών. Χρησιμοποιώντας άλλα αρωματικά φυτά και καρπούς κατορθώνει να παράγει αντίστοιχο ποτό με αυτό της μαστίχας, ευγενέστερο και λιγότερο επιβλαβές για την υγεία. Το νέο ποτό ονομάζεται *Μαστίχα Πατρών*. Η παραγωγή του δίνει λαμπρή επιτυχία στον βιομηχανικό οίκο του Νικ. Ασημακόπουλου. Η ευρεία του κατανάλωση δημιουργεί πρόβλημα ανεπάρκειας στην παραγωγή του οινόπνευματος. Πρέπει εδώ να σημειωθεί ότι ως το 1893 οι πρώτες ύλες στην Ελλάδα είναι ανεπαρκείς αφού όλος ο σταφιδόκαρπος δίδεται στην ξένη αγορά, ενώ στην οινόπνευματοποιεία και πνευματοποιεία χρησιμοποιούνται τα υπολείμματα του σταφυλιού (τσιπούρα) για να παραχθεί η πρώτη ύλη (σούμα).

Η επιτυχία στον κλάδο αυτό παρακινεί το Νικ. Ασημακόπουλο να αφήσει το στενό κύκλο της Ελλάδος. Το 1882 γίνεται στο Μπορντώ Έκθεση Προϊόντων της Αμπέλου. Ο βιομηχανικός οίκος Ασημακόπουλου βραβεύεται με αργυρό βραβείο.

Η επιτυχής κατασκευή των διαφόρων ποτών υπήρξε πολλαπλά ωφέλιμη. Πρώτο δημιουργεί εγχώρια παραγωγή ικανή να συναγωνισθεί με επιτυχία τα ξένα προϊόντα ώστε να σταματήσει την εισαγωγή τους και ταυτόχρονα την εκροή χρήματος και δεύτερο ο οίκος Ασημακόπουλου γίνεται δάσκαλος στους μετέπειτα ποτοποιούς των Πατρών οι οποίοι λαμβάνοντας τις γνώσεις και την εμπειρία του καταφέρνουν να δημιουργήσουν σύγχρονες παραγωγικές μονάδες ώστε κάποιες από αυτές να πετύχουν και εξαγωγές των προϊόντων τους.

Το 1893, με τον ερχομό της σταφιδικής κρίσης λόγω της υπερπαραγωγής της σταφίδας, επικρατεί η πεποίθηση ότι μέσω της βιομηχανίας θα διδόνταν λύση στο πρόβλημα. Πράγματι, η ελληνική βιομηχανία απορροφά τη σταφίδα για αρκετά μεγάλο χρονικό διάστημα. Την ίδια χρονιά ο Νικ. Ασημακόπουλος αποφασίζει την ίδρυση νέου εργοστασίου το οποίο εφοδιάζει με τελειότατα μηχανήματα. Στο νέο εργοστάσιο προστίθεται και τμήμα για την κατεργασία του σταφιδόκαρπου. Μετά την εγκατάσταση των μηχανημάτων και την έναρξη των εργασιών, η προσοχή του έμπειρου βιομηχάνου στρέφεται στην απόδοση του παραγόμενου οινοπνεύματος. Μετά από μεγάλες έρευνες και πολλές προσπάθειες ο Νικ. Ασημακόπουλος κατορθώνει να εφεύρει νέο σύστημα ζυμωτηρίου για την οινοπνευματοποίηση του σταφιδόκαρπου. Το νέο σύστημα αυξάνει την παραγωγή του οινοπνεύματος κατά 20%. Η νέα αυτή εφεύρεση επιφέρει γενική αναστάτωση στη βιομηχανία του οινοπνεύματος. Η επιτυχία των οινοπνευματοποιητικών εργοστασίων δίνει νέα κατεύθυνση μεταξύ των βιομηχανικών κύκλων του είδους αυτού. Έτσι το 1903 ιδρύεται στον Πειραιά η Ανώνυμη Οινοπνευματοποιία η οποία απορροφά το Πατραϊκό εργοστάσιο και ο Νικ. Ασημακόπουλος γίνεται μέλος του Διοικητικού Συμβουλίου της εταιρείας στην οποία εργάζεται ως το 1919 όπου λόγοι υγείας τον αναγκάζουν να παραιτηθεί.

Η ελληνική κυβέρνηση τίμησε τον Νικ. Ασημακόπουλο για την προσφορά του με τον Αργυρό Σταυρό των Ιπποτών του Τάγματος του Γεωργίου Α΄.

4.2. ΠΟΤΟΠΟΙΪΑ «Γ. Π. ΧΑΧΑΛΗ Ο.Ε.»



Λιαφημιστικό της Εταιρείας

Η Εταιρεία «Γ. Π. Χάχαλη Ο.Ε. έχει σαν αντικείμενό της την παραγωγή, διάθεση και εμπορία οινοπνευματωδών ποτών. Στο καταστατικό της εταιρείας αναφέρεται σαν έτος ίδρυσης το 1983. Η ποτοποιεία Χάχαλη γράφει την ιστορία της από τον προηγούμενο αιώνα στη Χίο. Η «μυροβόλος» Χίος γνωστό στον κόσμο από την μοναδικότητα της παραγωγής μαστίχας έχει εξασφαλίσει την εποχή της Τουρκοκρατίας ειδικά προνόμια μεταξύ των οποίων και η δυνατότητα των κατοίκων να διατηρούν «άμβικες»¹ απόσταξης μαστίχας και σύκου. Γνώστης λοιπόν της τέχνης της

¹ Άμβις: κάθε συσκευή αποστάξεως οινοπνεύματος, αιθέριων ελαίων κ.λπ. λαμπικός, αποστακτήριο.

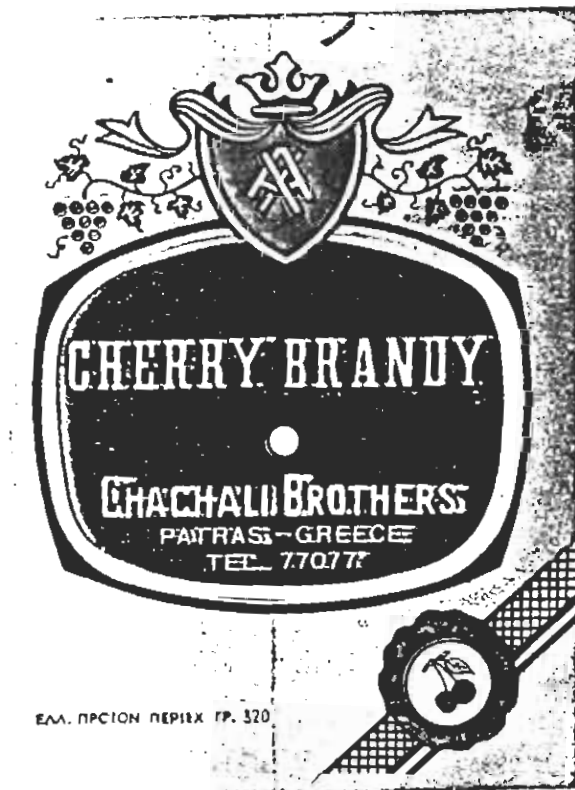
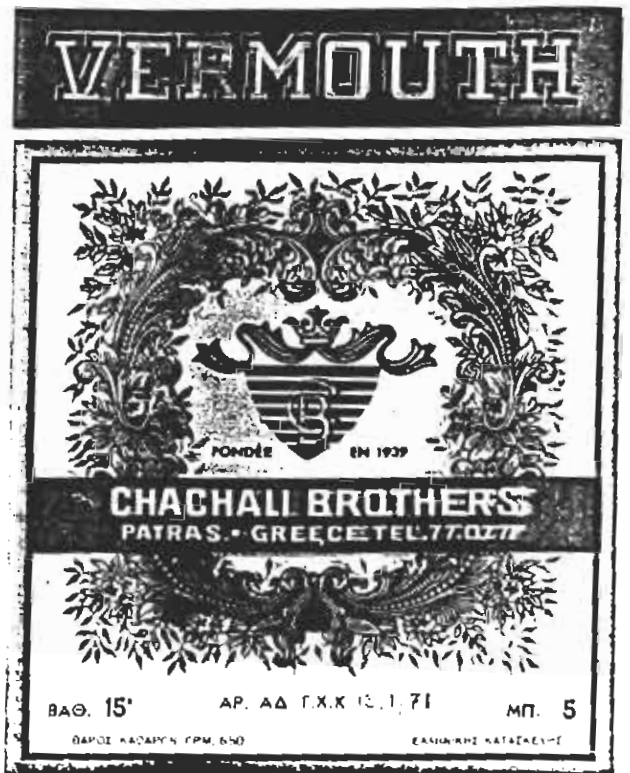

Ετικέτες προϊόντων της Εταιρείας Χαχαλιη

απόσταξης, ο παππούς Γεώργιος Χάχαλης, που ζούσε στον Αγ. Γεώργιο της Χίου μεταδίδει τις εμπειρίες και τις γνώσεις του εμπλουτισμένες με παραδοσιακές Χιώτικες και μικρασιατικές συνταγές κατασκευής σύκου και μαστίχας στον γιο του Παναγιώτη Χάχαλη ο οποίος ξεκινά το επάγγελμα του ποτοποιού στην Χίο. Αργότερα έρχεται στην Πάτρα και ιδρύει δική του ποτοποιία το 1939 με την επωνυμία «Π. Γ. Χάχαλης». Η εταιρεία είναι προσωπική και βρίσκεται στην οδό Καραϊσκάκη 96. Η περιοχή ευνοεί την λιανική πώληση των προϊόντων αφού εκεί έχει δημιουργηθεί η αγορά του «Μαρκάτου». Ο Π. Χάχαλης στο μικρό χώρο που στεγάζει την εταιρεία του κάνει παραγωγή των προϊόντων του με τους παραδοσιακούς τρόπους που έχει φέρει από την ιδιαίτερη πατρίδα του. Στον ίδιο χώρο φτιάχνει και πρατήριο πώλησης των προϊόντων του. Ο Παναγ. Χάχαλης προμηθεύεται την πρώτη ύλη από τους αμπελώνες της περιοχής. Η παραγωγική διαδικασία έχει ως εξής:

Σε πρώτο στάδιο γίνεται η ανάμειξη των κατάλληλων για το κάθε ποτό υλικών στον αναδευτήρα, δηλ. της αλκοόλης ποτοποιίας, των αποσταγμάτων, του νερού, της ζάχαρης, των βελτιωτικών υλών κ.λπ. Στη συνέχεια το παραχθέν ποτό φιλτράρεται από ειδικό φίλτρο και οδηγείται με τις κατάλληλες αντλίες στο χώρο αποθήκευσεως (βαρέλια και δεξαμενές). Εκεί θα μείνει ορισμένο χρονικό διάστημα ανάλογα με την ποιότητα και το είδος του (π.χ. για το μπράντυ απαιτείται μεγαλύτερο χρονικό διάστημα από το λικέρ). Αφού παρέλθει ο ανάλογος χρόνος το ποτό είναι έτοιμο για εμφιάλωση. Αυτή γίνεται με γεμιστικό μηχάνημα το οποίο ρυθμίζεται ανάλογα με τον όγκο των φιαλών. Στη συνέχεια γίνεται το σφράγισμα των φιαλών από ειδικό μηχάνημα το οποίο λέγεται ταπωτικό. Κατόπιν τοποθετούνται οι ετικέτες στις οποίες αναφέρεται το είδος του ποτού, η περιεκτικότητά του σε οινόπνευμα, ο όγκος του ποτού και τα στοιχεία της επιχείρησης. Επίσης με ειδικές σφραγίδες αποτυπώνονται στις ετικέτες οι κωδικοί αριθμοί της παρτίδας κάθε ποτού. Μετά γίνεται οπτικός τελικός έλεγχος καθαρότητας του προϊόντος και η τοποθέτηση των φιαλών σε κιβώτια. Τα κιβώτια τοποθετούνται σε ειδικό χώρο αποθήκευσης και τα προϊόντα είναι έτοιμα για την αγορά.

Η εταιρεία σύντομα γίνεται γνωστή. Γύρω στο 1950 λόγω της ανάγκης της εταιρείας ο Παναγ. Χάχαλης συνεταιρίζεται με τον αδελφό του Νικόλαιο. Η νέα εταιρεία «Αοοί Χάχαλη» αυξάνει την παραγωγή της και μεταφέρει το αποστακτήριο σε μεγαλύτερο χώρο στην οδό Αγίου Νικολάου 91 όπου βρίσκεται και σήμερα. Η εταιρεία γίνεται πολύ γνωστή στη Δυτική Πελοπόννησο, το Ιόνιο και την Ήπειρο.

Η πορεία της εταιρείας υπήρξε ανοδική. Μετά το θάνατο του Παναγ. και Νικολ. Χάχαλη, τη σκυτάλη της εταιρείας λαμβάνει ο Γεώργ. Χάχαλης γιος του Παναγ. καθώς και η μητέρα του Ελένη.

Από το ιστορικό της εταιρείας διακρίνουμε την Οικογενειακή και παραδοσιακή μορφή της επιχείρησης η οποία σήμερα διοικείται από τους Γεώργιο και Ευθαλία Χάχαλη. Η εταιρεία είναι ομόρρυθμη και πολύ σύντομα θα μεταφέρει την έδρα της στην περιοχή Ρωμανού όπου εκεί έχουν ολοκληρωθεί οι κτιριακές εγκαταστάσεις για τη δημιουργία σύγχρονου αποστακτηρίου. Στο οίκημα της οδού Αγ. Νικολάου 91 θα βρίσκεται το πρατήριο της εταιρείας όπου θα μπορεί κανείς να προμηθευτεί τα προϊόντα της.



Επιγραφή του πρατηρίου της εταιρείας σήμερα.

4.3. ΕΡΓΟΥΡΓΙΑ «ΑΝΑΣΤΑΣΙΟΥ ΑΝΑΣΤΑΣΟΠΟΥΛΟΥ»

Ο Αναστάσιος Αναστασόπουλος κατάγεται από την Κυπαρισσία της Μεσσηνίας. Το 1887 σε ηλικία 15 ετών εγκαταλείπει τη γενέτειρά του και εγκαθίσταται στην Πάτρα ευελπιστώντας σε ένα καλύτερο μέλλον λόγω της αναπτυγμένης οικονομικής κίνησης της πόλης.

Ε Ρ Ι Ο Υ Ρ Γ Ι Α ΑΝΑΣΤΑΣΙΟΥ Δ. ΑΝΑΣΤΑΣΟΠΟΥΛΟΥ

Ε Ν Π Α Τ Ρ Α Ι Σ

ΕΡΓΟΣΤΑΣΙΑ : Παρά τόν Σιδηροδρομικόν Σταθμόν Ἁγίου Διονυσίου

ΠΡΑΤΗΡΙΟΝ : Ὀδὸς Γεροκωστοπούλου ἀρ. 4.

ΑΝΤΙΠΡΟΣΩΠΟΙ ΕΙΣ ΤΑΣ ΚΥΡΙΩΤΕΡΑΣ ΠΟΛΕΙΣ ΤΗΣ ΕΛΛΑΔΟΣ

Λογότυπος διαφημιστικὸς τῆς Εριουργίας

Τα πρώτα χρόνια εργάζεται ως εμποροὑπάλληλος. Το 1890 καταφέρνει να ιδρύσει ένα μικρό εμπορικό κατάστημα υφασμάτων στην οδό Καλαβρύτων. Ο Αναστ. Αναστασόπουλος αποδεικνύεται ικανός έμπορος. Τα κέρδη από το εμπορικό κατάστημα του δίνουν τη δυνατότητα να επεκταθεί. Για το σκοπό αυτό καλεί στην Πάτρα τον μικρότερο αδερφό του Χρήστο. Σύντομα ο έμπορος Αναστασόπουλος αντιλαμβάνεται ότι το κέρδος των πλεκτών ειδών και δη της κάλτσας που κυρίως εμπορεύεται μοιράζεται μεταξύ του εργοστασιάρχη κατασκευαστή και του πωλούντος εμπόρου. Αποφασίζει πως μπορεί προς το παρόν να μετατρέψει το εμπορικό του κατάστημα σε μικρό εργοστάσιο και το πραγματοποιεί. Το 1892 προμηθεύεται την πρώτη πλεκτική μηχανή προς κατασκευή βαμβακερών πλεκτών ειδών. Σύντομα όμως την πρώτη μικρή μηχανή αντικαθιστά δεύτερη μεγαλύτερη καθώς και άλλες στη συνέχεια. Έτσι το εμπορικό κατάστημα πραγματικά μετατρέπεται στο πρώτο μικρό εργοστάσιο.

Η φιλοδοξία όμως του Αναστ. Αναστασόπουλου δεν σταματά εδώ. Θέλει να διευρύνει την παραγωγή και να φτιάξει προϊόντα ποιότητας ανάλογα με αυτά του εξωτερικού. Για το σκοπό αυτό επισκέπτεται συχνά τη Γερμανία και παραμένει εκεί για μήνες παρακολουθώντας στα ομοειδή εργαστήρια τα διάφορα μηχανήματα και την παραγωγική διαδικασία. Ο θάνατος του αδελφού του Χρήστου το 1915 καθυστερεί την πραγματοποίηση των σχεδίων του. τον αδελφό του έρχονται να αντικαταστήσουν οι δύο γιοι του κ. Αναστασόπουλου Δημήτρης και Κυριάκος. Τα δύο νεαρά παιδιά που μόλις έχουν αποφοιτήσει από το Γυμνάσιο συμμετέχουν στην παραγωγική διαδικασία, ενώ ταυτόχρονα εκπαιδεύονται από τον ικανότατο πατέρα τους.

Το επόμενο άνοιγμα του Αναστ. Αναστασόπουλου είναι η συμμετοχή του στο Συμβούλιο της Πατραϊκής Εμποροβιομηχανικής Εταιρείας. Αποχωρεί όμως σύντομα. γιατί είναι πια έτοιμος με τη βοήθεια των γιων του να ιδρύσει το δεύτερο μεγάλο του εργοστάσιο για το οποίο γράφτηκαν πολλά θετικά σχόλια στον πατραϊκό τύπο.

Στις 27 Απριλίου του 1925 γίνονται τα εγκαίνια του δεύτερου εργοστασίου του Αναστ. Αναστασόπουλου, του οποίου η επιθυμία είναι το εργοστάσιο αυτό να εξυπηρετήσει όχι μόνο την ελληνική αγορά, αλλά την ευρωπαϊκή και ακόμα την αγορά της Ανατολής. Μ' αυτό το σκεπτικό κτίστηκε το εργοστάσιο.

Παρουσίαση του εργοστασίου.

Θέση: Το εργοστάσιο βρίσκεται απέναντι από το Σιδηροδρομικό σταθμό του Άγιου Διονυσίου, καλύπτει ολόκληρο το υπ' αριθμ. 41 οικοδομικό τετράγωνο της κάτω πόλης των Πατρών. Έχει έκταση 9 χιλιάδων τετραγωνικών πήχων ενώ ο οικοδομικός όγκος καλύπτει τους 5.000 πήχεις.

Η κινητήρια δύναμη του εργοστασίου αποτελείται από δύο μηχανές. Μια πετρελαιομηχανή δυνάμεως 120 ίππων η οποία καταναλώνει 180 γραμ. ακάθαρτου πετρελαίου κατά ίππο ανά μία ώρα. Η δεύτερη είναι βενζινομηχανή 20 ίππων. Οι δύο αυτές μηχανές κινούν ένα υπερμέγεθες ηλεκτροπαραγωγό ζεύγος των 90 κιλοβάτ από το οποίο παράγεται ρεύμα ικανό να κινήσει όλα τα μηχανήματα στο εργοστάσιο.



ΑΝΑΣΤΑΣΙΟΣ Α. ΑΝΑΣΤΑΣΟΠΟΥΛΟΣ



ΔΗΜΗΤΡ. Α. ΑΝΑΣΤΑΣΟΠΟΥΛΟΣ



ΚΟΥΛΗΣ Α. ΑΝΑΣΤΑΣΟΠΟΥΛΟΣ

Η οικογένεια Αναστασοπούλου.

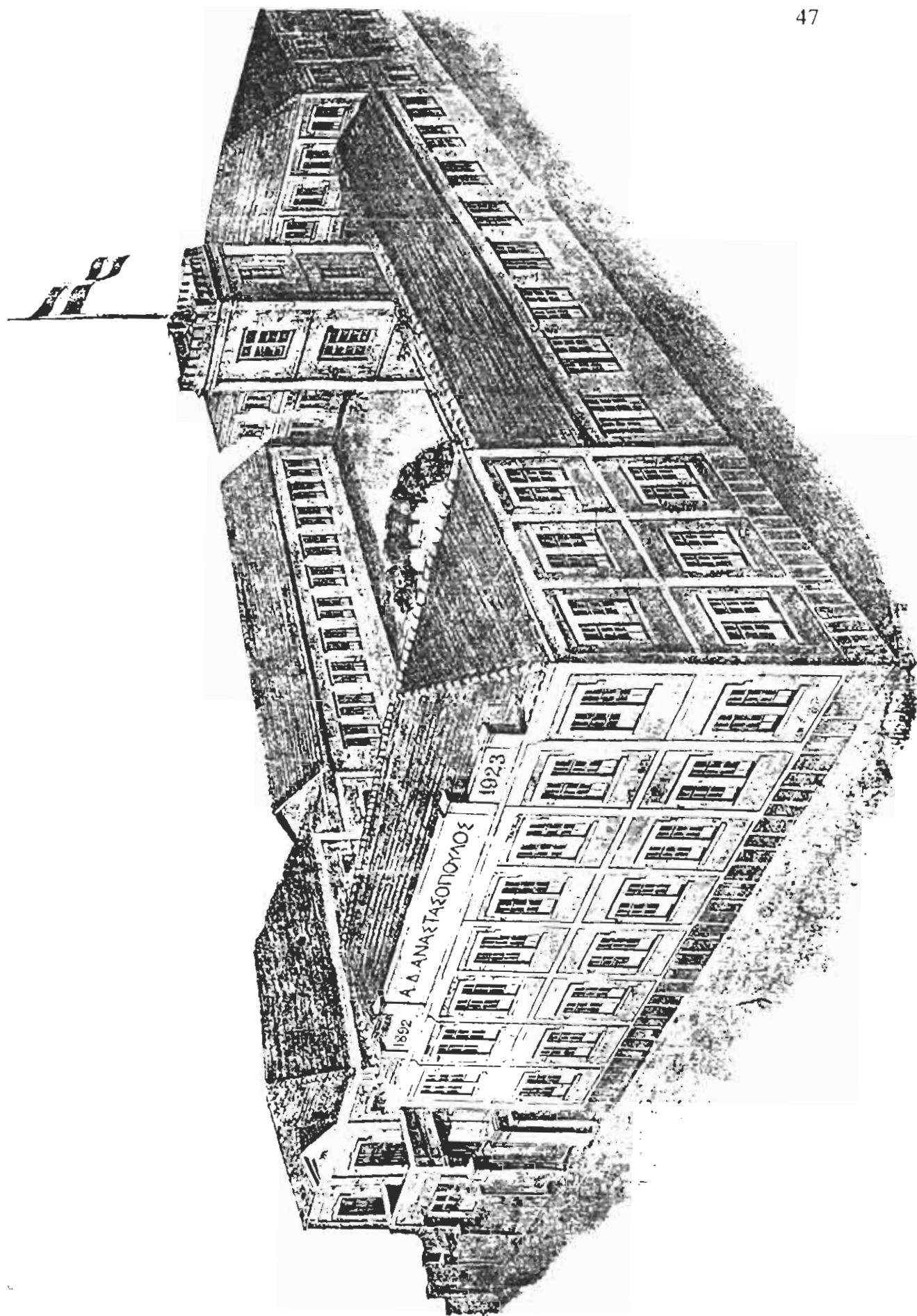

Άποψη του εργοστασίου Αναστ. Α. Αναστασόπουλου

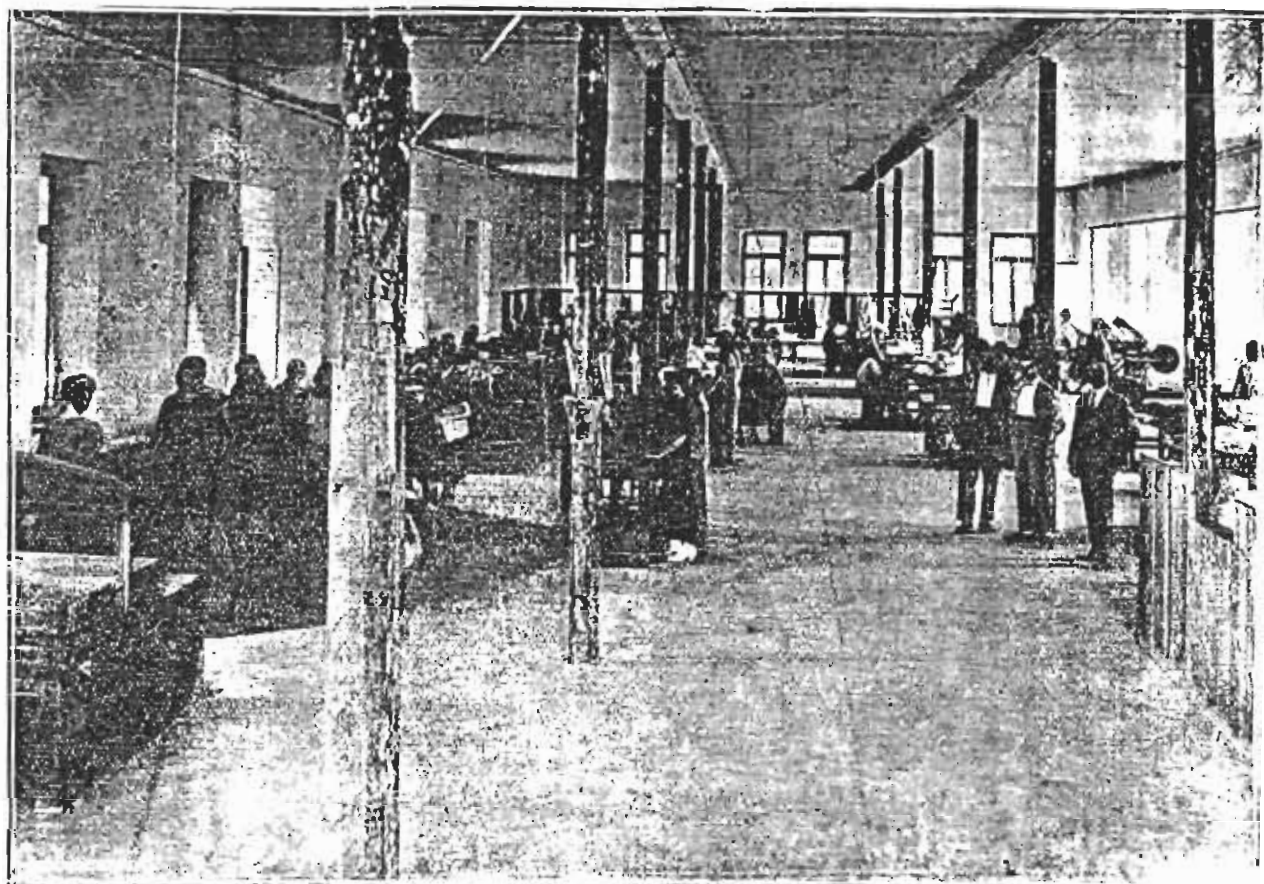

Η μεγάλη αίθουσα των μηχανημάτων της πλεκτικής

Η διανομή ρεύματος γίνεται από πίνακα που αποτελείται από τρεις μεγάλες πλάκες μαρμάρου. Μέσα σ' αυτόν είναι τοποθετημένα αυτόματα όργανα διανομής ρεύματος κατασκευασμένα στη Γερμανία από το εργοστάσιο Siemens.

Η Τροφοδοσία και η λίπανση των μηχανημάτων γίνεται αυτόματα με ηλεκτρικά μηχανήματα τα οποία έχουν τη δυνατότητα να ανακυκλώνουν τα χρησιμοποιούμενα έλαια.

Το ηλεκτρικό ρεύμα είναι τριφασικό 50 περιόδων και 380 volt. Όλα τα καλώδια είναι υπογείως τοποθετημένα, ώστε να αποφεύγεται κάθε κίνδυνος βραχυκυκλώματος και ηλεκτροπληξίας.

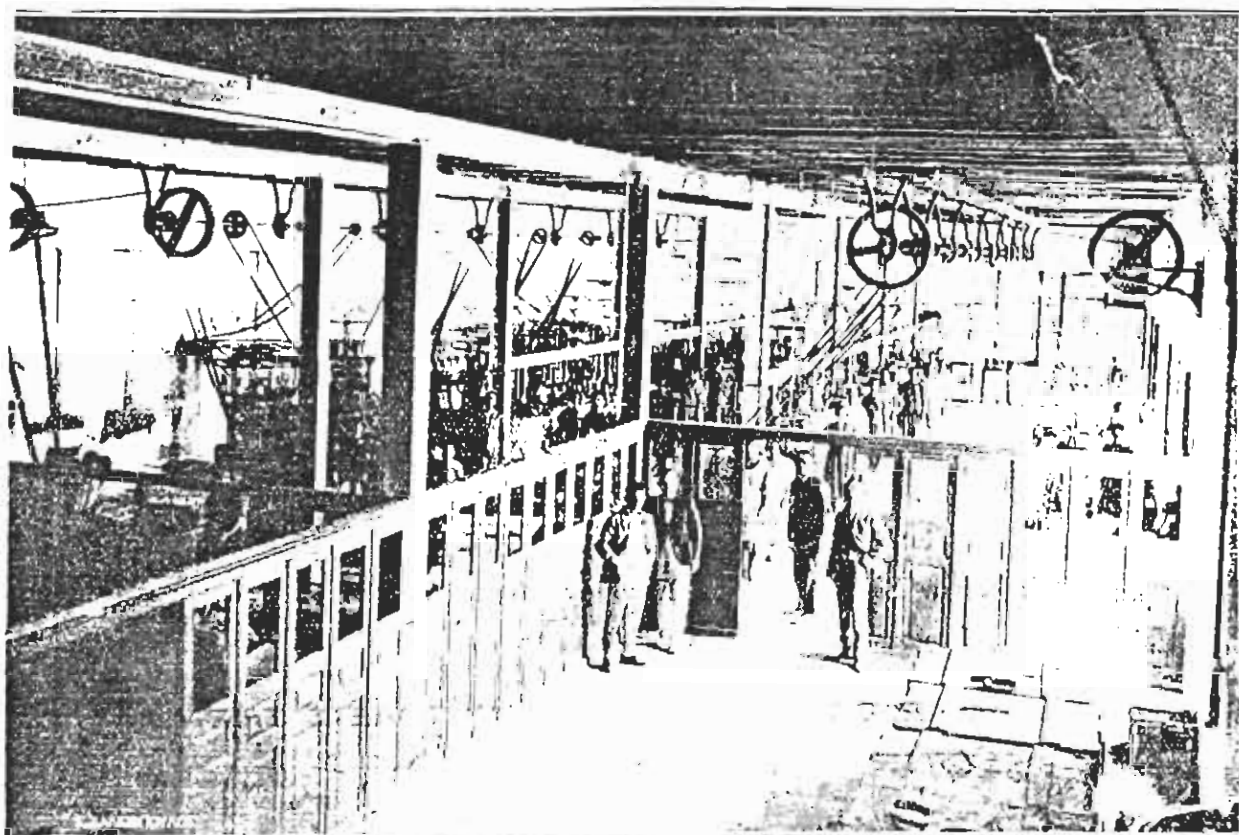

Η μεγάλη αίθουσα της ραφής των πλεκτών

Μηχανήματα: Το εργοστάσιο έχει εφοδιαστεί με πολλά και ποικίλα μηχανήματα κατασκευασμένα στην Ευρώπη και Αμερική, σύμφωνα με την τελευταία τεχνολογία της εποχής.

Το εργοστάσιο αποτελείται από τρία τμήματα παραγωγής:

Α. Το τιμήμα της πλεκτικής απαρτίζεται από τελειότατα μηχανήματα φανέλων και όλων των συναφών υλικών

Β. Το τιμήμα του κλωστήριου στο οποίο κατασκευάζεται η μάλλινη κλωστή σε αρκετές ποικιλίες.

Γ. Το τιμήμα υφαντικής. Σ' αυτό, μια σειρά αργαλειών υφαίνει τα μάλλινα υφάσματα τα οποία συναγωνίζονται σε ποιότητα τα αντίστοιχα ευρωπαϊκά.

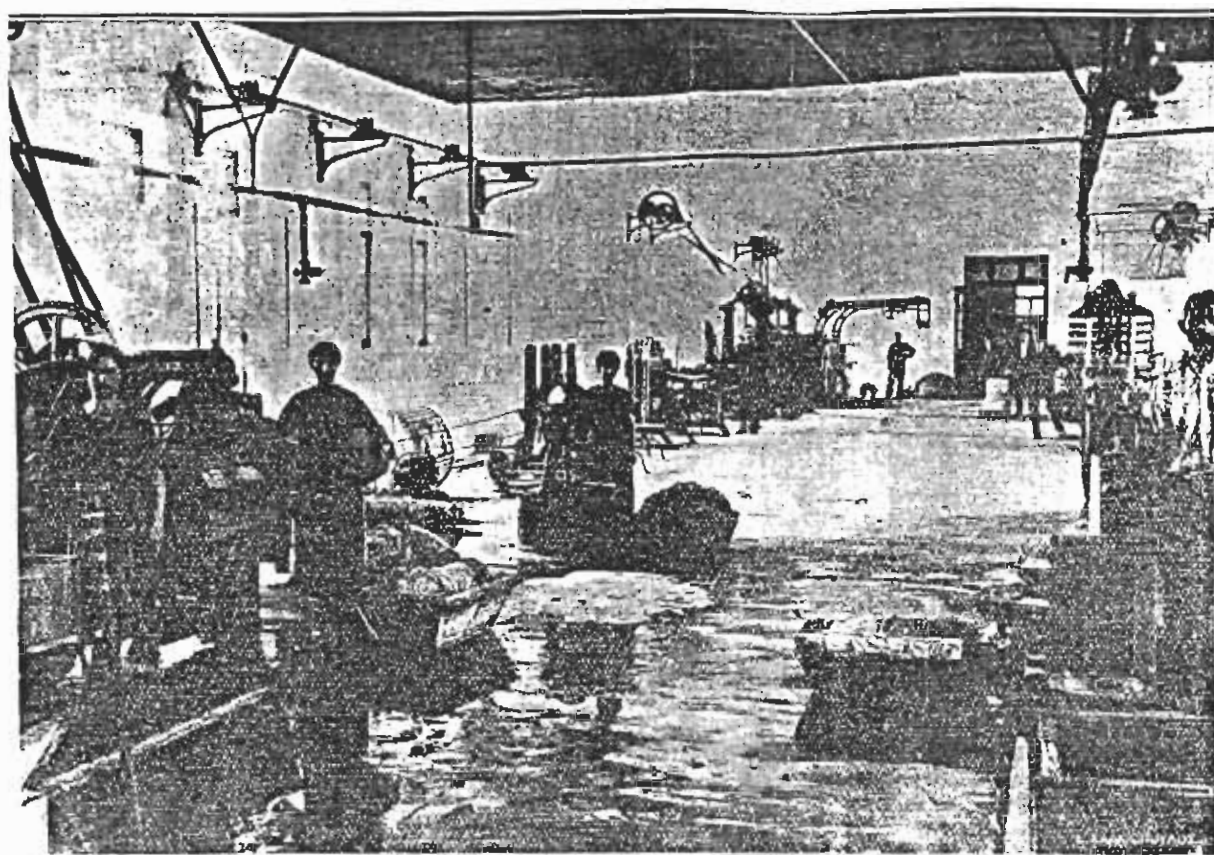

Η αίθουσα φινιρίσματος.

Εκτός των παραπάνω τμημάτων σε άλλο ειδικό χώρο έχουν εγκατασταθεί μηχανήματα για την κατασκευή κουβερτών και υφασμάτων. Η λειτουργία του τμήματος αυτού αρχίζει αφού έχει ολοκληρωθεί η εγκατάσταση των απαιτούμενων μηχανημάτων για τη λειτουργία του.

Υδραυλική εγκατάσταση: Αξιοσημείωτη είναι η εγκατάσταση των υδραυλικών του εργοστασίου. Στο κέντρο του εργοστασίου έχει κτισθεί πύργος ύψους 20 μέτρων του οποίου το τρίτο πάτωμα έχει καλύψει δεξαμενή από μπετόν-αρμέ η οποία χρησιμεύει για αποθήκη μηχανημάτων για την προστασία του εργοστασίου από πυρκαγιά.

Ο φωτισμός του εργοστασίου είναι φαντασμαγορικός. Εντός και εκτός του εργοστασίου έχουν τοποθετηθεί λαμπτήρες διαφόρων μεγεθών περί τα 20.000 κηρί-α.

Πρέπει να σημειωθεί ότι είναι ιδεώδης η ρύθμιση και κατανομή όλων των τμημάτων από υγιεινής και ασφαλιστικής απόψεως των εργατών.

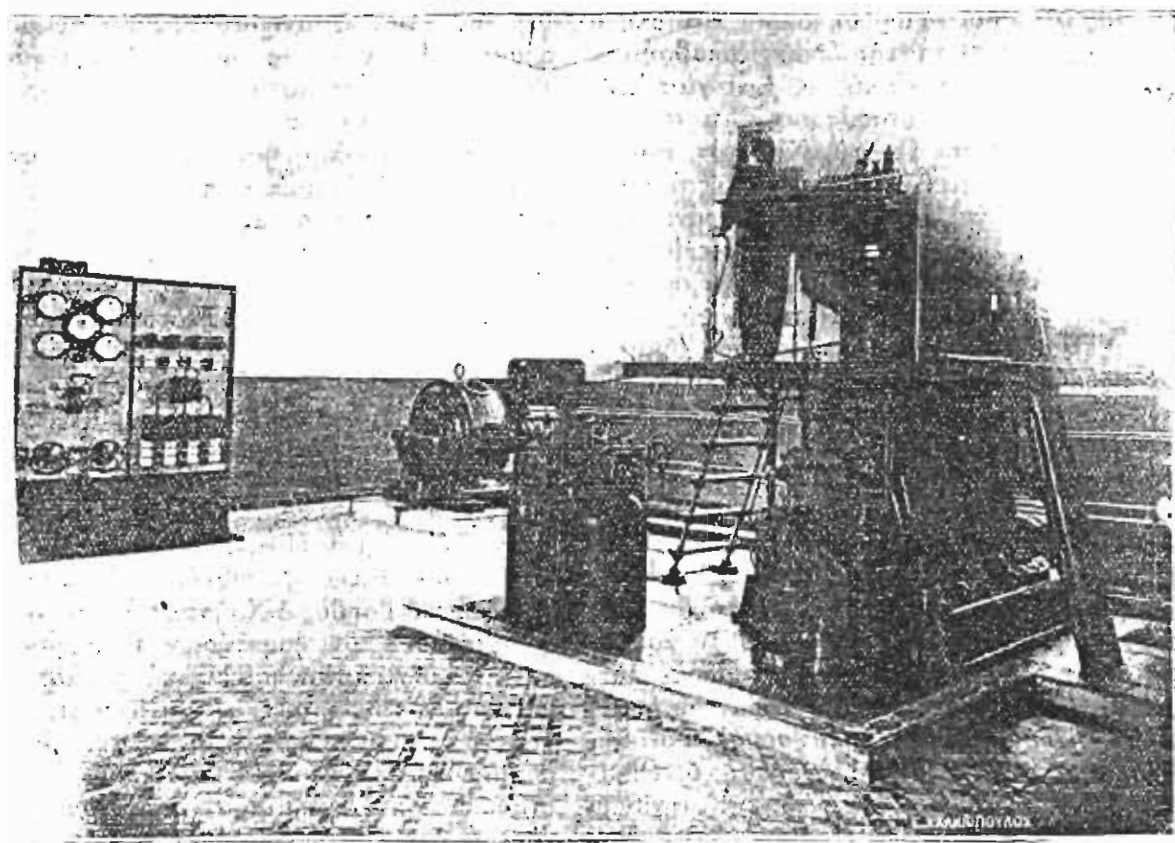

Η αίθουσα μηχανοστασίων

Κατά την ίδρυση του εργοστασίου προσλήφθηκαν 200 εργάτες και εργάτριες και 30 τεχνίτες-εφαρμοστές, ηλεκτρολόγοι και μηχανικοί. Το μεγαλύτερο μέρος του εξειδικευμένου προσωπικού είναι αλλοδαποί.

Γη διεύθυνση του εργοστασίου αρχικά έχει ο κ. Δημήτρ. Πετρακόπουλος. Αργότερα τη διεύθυνση αναλαμβάνει ο μεγαλύτερος γιος του ιδρυτή κ. Αναστασόπουλος Δημήτρης.

Το 1938 το εργοστάσιο αριθμεί 700 εργάτες και εργάτριες. Πιστεύουμε ότι η αύξηση του αριθμού των εργατών οφείλεται στην καλή λειτουργία του εργοστασίου καθώς και στην λειτουργία του τμήματος για την κατασκευή κουβερτών και υφασμάτων.

Ο βιομηχανικός οίκος «Αναστασόπουλου» τιμήθηκε πολλές φορές στο παρελθόν. Το 1898 στη Βιομηχανική Έκθεση Πατρών τιμήθηκε με χρυσό βραβείο, στη Διεθνή Έκθεση των Αθηνών τιμήθηκε με αργυρό, ενώ στη Διεθνή Έκθεση του Μπορντώ, το 1904, έλαβε δίπλωμα τιμής και τον Σταυρό Αξίας «croix de merite».

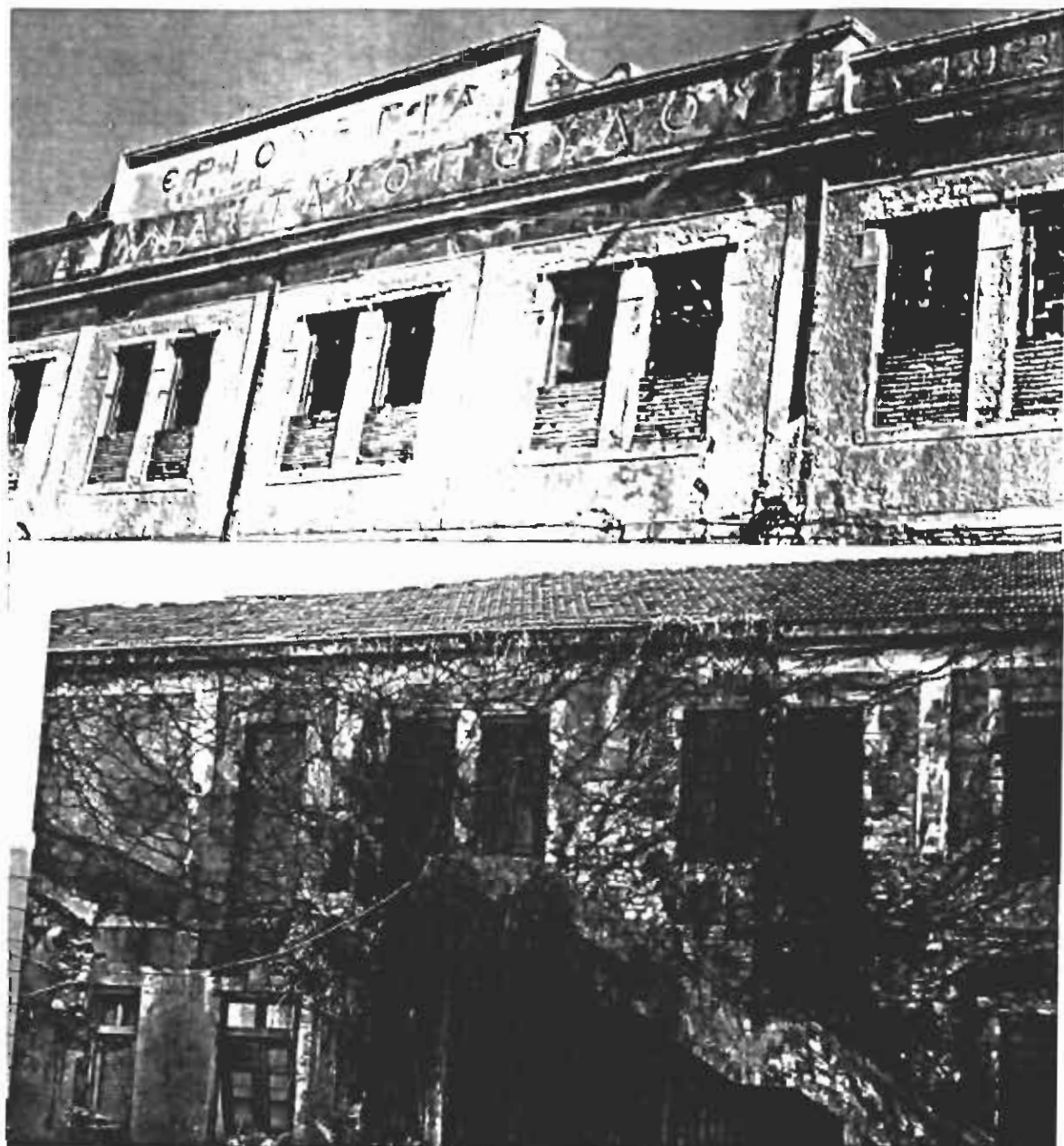

Πρόσοψη και άποψη του εργοστασίου όπως είναι σήμερα.

Το εργοστάσιο συνέχισε την ανοδική του πορεία για 30 χρόνια περίπου. Την διεύθυνση του εργοστασίου μετά το θάνατο του Αναστάσιου Αναστασόπουλου ανέλαβε ο Κυριάκος Αναστασόπουλος ο οποίος έκτισε και το γνωστό στην Πάτρα ξενοδοχείο «Μορέας». Αργότερα το εργοστάσιο πέρασε στην ιδιοκτησία του ΙΚΑ αφού κατά τη διάρκεια της διεύθυνσής του από τον Κυριάκο Αναστασόπουλο, η παραγωγή παρουσίασε κάμψη με αποτέλεσμα το κλείσιμό του. Σύμφωνα με μαρτυρία του κ. Γιάννη Καραλή (δημοσιογράφου και φίλου του κ. Κυριάκου Αναστασόπουλου) η πτώχευση προήλθε λόγω της κακής διοίκησης και της μεγαλομανίας των απογόνων. Ο κ. Καραλής αναφέρει ένα από τα μεγαλομανή σχέδια του κ. Αναστασό-

πουλου ο οποίος ήθελε να φτιάξει μια προβλήτα μπροστά από το Ξενοδοχείο Μορέ-
ας για να δένουν τα κόττερα οι καλεσμένοι του στα πάρτι που ο ίδιος θα έδινε στο
ξενοδοχείο. Ήθελε μάλιστα οι γυναίκες να είναι ντυμένες με κρινολί.^[4,9]

4.4. ΠΕΙΡΑΪΚΗ ΠΑΤΡΑΪΚΗ

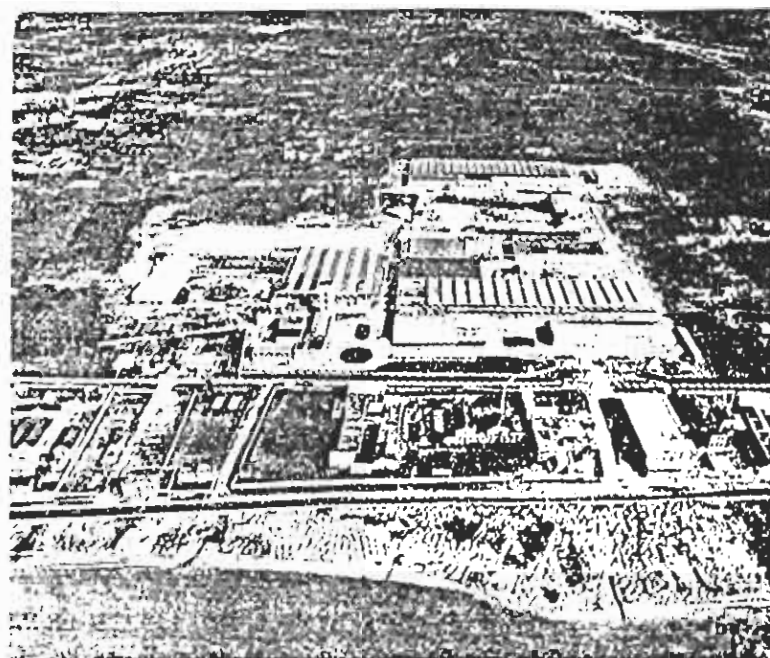

Απόψη από τον αέρα του συγκροτήματος των εγκαταστάσεων της Πειραιϊκής Πατραϊκής

Ο Χριστόφορος Κατσάμπας γεννήθηκε στις 6 Αυγούστου του 1893 στο χωριό Νερομάνα του Νομού Αιτωλοακαρνανίας. Είναι ο μεγαλύτερος γιος της οικογένειας Αριστείδου και Αναστασίας Κατσάμπη.

Η οικογένεια Κατσάμπη προέρχεται από την Ήπειρο και συγκεκριμένα από το χωριό Σούλι. Από εκεί διώχτηκε από τους Τούρκαλβανούς πριν το 1800 και βρήκε καταφύγιο στο χωριό Προυσός που ήταν πρωτεύουσα του Δήμου Αρακυνθίων. Λέγεται ότι το όνομα της οικογένειας ήταν Καπερδάς και ότι εκ παραφθοράς έγινε Κατσάμπας, αφού στο Σούλι ο αρχηγός διακρινόμενης οικογένειας ονομαζόταν Κοτσαμπάσης.

Ο Χριστόφορος Κατσάμπας τελείωσε το Τετρατάξιο Δημοτικό Σχολείο στο χωριό Προστοβά. Το 1904 παίρνει μέρος στις εισιτήριες εξετάσεις για το Τριτάξιο Ελληνικό Σχολείο του Προυσού όπου και αριστεύει. Ο Προυσός θεωρείται την εποχή εκείνη το πνευματικό κέντρο της Ευρυτανίας και το 1904 αριθμεί 2.200 κατοίκους. Το καλοκαίρι του 1907 ο Χριστόφορος Κατσάμπας πρέπει να αποφασίσει για το μέλλον του. Δεν θέλει να μεταναστεύσει στην Αμερική όπως κάνουν πολλοί γνό-

ριμοί του, μα ούτε γιατρός, δικηγόρος ή δάσκαλος θέλει να γίνει γιατί όπως ο ίδιος αναφέρει στο βιβλίο του «Πιστεύοντας εις τὸ μέλλον» στην Ελλάδα που τότε εκτείνεται ως την Άρτα και την Λάρισα και που ο πληθυσμός της δεν υπερβαίνει τα 2,5 εκατ. Κατοίκους τα παραπάνω επαγγέλματα έχουν ήδη κορεσθεί.

Ο ίδιος θέλει να γίνει έμπορος μα θεωρεί πολύ λίγα τα γράμματα που ξέρει για να ακολουθήσει αυτό το επάγγελμα. Ένας φίλος του πατέρα του ο Δημ. Καββαδίας τον πληροφορεί ότι οι εξερχόμενοι από τη Εμπορική Σχολή, μετά από τετραετή φοίτηση, καταλαμβάνουν θέσεις στις τράπεζες, βιομηχανίες, εμπορικά καταστήματα και γραφεία και ότι είναι δυνατό να γίνουν και οι ίδιοι έμποροι, βιομήχανοι, τραπεζίτες κ.λπ. Αυτή η πληροφορία αγγίζει τα όνειρά του και τον Σεπτέμβριο του 1907 βρίσκεται στην Πάτρα και παίρνει μέρος στις εισιτήριες εξετάσεις της Σχολής. Εκτός από τα Ελληνικά, την Ιστορία, τα Μαθηματικά, τη Φυσική και άλλα μαθήματα, οι μαθητές εξετάζονται επίσης στα Γαλλικά και στα Αγγλικά. Ο Χριστόφορος Κατσάμπας αριστεύει σε πολλά από τα μαθήματα που εξετάστηκε και προκαλεί το ενδιαφέρον των καθηγητών και μαθητών αφού είναι ο μόνος που φορά τσαρούχια. Την πρώτη τάξη της Εμπορικής Σχολής παρακολουθούν 73 φοιτητές όμως μόνο 18 απ' αυτούς προβιβάζονται. Τα μαθήματα που διδάσκονται είναι: Ελληνικά, Ιστορία, Μαθηματικά, Φυσική, Χημεία, Εμπορευματολογία, Γεωγραφία, Εμπορικό Δίκαιο, Πολιτική Οικονομία, Θρησκευτικά, Καλλιγραφία, Αγγλικά, Γαλλικά και Γερμανικά. Στις πτυχιακές εξετάσεις πετυχαίνουν μόνο 9, ανάμεσά τους και ο Χρ. Κατσάμπας.

Στο τέλος του Ιουνίου το 1911 παίρνει το δίπλωμα της σχολής και ζητά εργασία στον έμπορο χονδρικής πώλησης υφασμάτων Βασίλη Μαραγκόπουλο όπου και προσλαμβάνεται δοκιμαστικά με μισθό 60 δραχ. τον μήνα. Εργάζεται εντατικά από τις 6:00 το πρωί μέχρι τις 10:00 ή 10:30 το βράδυ με μια ώρα διακοπή το μεσημέρι. Δεν υπάρχει ωράριο ούτε η Κυριακή θεωρείται αργία. Μετά από έξι μήνες ο Χριστόφορος έχει εντυπωσιάσει με την υπευθυνότητα και το ζήλο του για την εργασία και ο Μαραγκόπουλος του ζητά εκτός από την τήρηση των βιβλίων και την αλληλογραφία, να αναλάβει και τον εκτελωνισμό των εισαγόμενων εμπορευμάτων. Ο Μαραγκόπουλος είναι πολύ ευχαριστημένος με το νέο του υπάλληλο και πριν περά-

σει ένας χρόνος από την πρόσληψή του, του αυξάνει το μισθό κατά 40 δραχμές, ενώ του παραχωρεί και άλλες αρμοδιότητες.

Τον Σεπτέμβριο του 1912 με την κήρυξη του ελληνοτουρκικού πολέμου ο Μαραγκόπουλος ζητά υπάλληλο πωλητή εφ' όσον 4 από τους προηγούμενους υπαλλήλους του έχουν επιστρατευτεί. Φτάνει έτσι από το Αγρίνιο ο Σταμούλης Στράτος, έχοντας πείρα πωλητού σε αντίστοιχο εμπορικό κατάστημα του Αγρινίου. Προσλαμβάνεται και ο τόπος καταγωγής γίνεται ο πρώτος λόγος για τη δημιουργία δυνατής φιλίας μεταξύ των δύο νεαρών υπαλλήλων. Η συνεργασία τους είναι άψογη, τους διακρίνει σοβαρότητα, εργατικότητα, μεθοδικότητα και φιλοδοξία. Έτσι στις 31 Δεκεμβρίου του 1912 στο ζαχαροπλαστείο «Γκόλα» στην οδό Ερμού οι δύο νέοι δίνουν όρκο παντοτινής φιλίας και μελλοντικής συνεργασίας.

Από εκείνη τη στιγμή αρχίζει και για τους δύο μια νέα ζωή με συγκεκριμένο σκοπό την μελλοντική συνεργασία τους. Τον ελεύθερο χρόνο τους σχολιάζουν την εργασία τους και διδάσκονται από την τόλμη, την εφυία και το πραγματικό εμπορικό ταλέντο του εργοδότη τους. Έτσι αρχίζουν να συγκεντρώνουν τα πρώτα «πνευματικά κεφάλαια» για το στήσιμο της δικής τους δουλειάς.

Την 1^η Δεκεμβρίου του 1913 ο Χριστόφορος Κατσάμπας στρατεύθηκε και κατετάχθη στο 12^ο Σύνταγμα Πεζικού Πατρών αλλά καταφέρνει να εργάζεται τις απογευματινές ώρες και πολλές φορές μάλιστα ως και τις 2 μετά τα μεσάνυχτα.

Τον Ιούνιο του 1916 αποστρατεύεται και επανέρχεται στη δουλειά του κανονικά ενώ ζητά από τον προϊστάμενό του να μετατεθεί στο τμήμα των πωλήσεων ώστε να γίνει ένας ολοκληρωμένος υπάλληλος για να μπορεί να είναι πιο χρήσιμος στην επιχείρηση.

Ο Σταμούλης Στράτος είναι πια ο πιο ικανός και έμπειρος πωλητής στον Μαραγκόπουλο και δίνει στο φίλο του τις πρώτες συμβουλές στο νέο μέρος της εργασίας του. Η παλιά φιλία αναζωπυρώνεται και αρχίζουν και οι δύο να σκέφτονται την αποχώρησή τους από το Μαραγκόπουλο όταν λήξει ο ευρωπαϊκός πόλεμος.

Στην Ελλάδα ο Βασιλιάς Κωνσταντίνος και ο Πρωθυπουργός Γλευθέριος Βενιζέλος διαφωνούν σχετικά με τη θέση που θα κρατήσει η χώρα. Η επιθυμία του

βασιλιά είναι να παραμείνει ουδέτερη η χώρα στην ευρωπαϊκή αυτή σύρραξη ο δε Βενιζέλος αντιθέτως επιμένει να συμμετάσχει στο πλευρό των αγγλογάλλων στηρίζοντας τη θέση του στην πιθανή νίκη αυτών.

Κατά τη διάρκεια του πολέμου τα εμπορεύματα σπανίζουν και ως συνέπεια αυτού οι τιμές αυξάνονται συνεχώς. Τότε οι μελλοντικοί συνεργάτες σκέφτονται να εκμεταλλευτούν την κατάσταση για να αποκτήσουν και τα πρώτα «οικονομικά κεφάλαια» ώστε να τους δοθεί η δυνατότητα να υλοποιήσουν το σκοπό τους.

Το πρώτο Εμπόριο.

Οι μισθοί των δύο υπαλλήλων δεν είναι αρκετοί ώστε να μπορούν να συγκεντρώσουν κάποια χρήματα, -ο δε Κατσάμπας έχει αναλάβει και τα έξοδα των σπουδών του αδερφού του Γεώργιου, αφού αυτός έχει έρθει στην Πάτρα τον Σεπτέμβρη του 1913 για να παρακολουθήσει το Ελληνικό Σχολείο και αργότερα το Γυμνάσιο, μέχρι το 1918 όπου κατόπιν προσλαμβάνεται και αυτός από την επιχείρηση Μαραγκόπουλου: Βρίσκουν όμως κάποιο κατάστημα με την επωνυμία «Αφοί Πλιοπούλου» με είδη κιγκαλερίας, οι οποίοι δεν έχουν προσαρμόσει τις τιμές των εμπορευμάτων τους και όταν βρίσκουν κάποιο καλό κέρδος τα πωλούν. Ανάμεσα στα διάφορα είδη, έχουν και χρώματα σε μικρά κουτιά που πουλάνε τότε στο εμπόριο. Ο Σταμούλης γνώριζε έναν βαφέα τον Αριστ. Ζαφειρόπουλο τον οποίο και ρωτά σε ποιες τιμές αγοράζει τα διάφορα χρώματα. Διαπιστώνεται σημαντική διαφορά και έτσι αρχίζουν σιγά-σιγά το εμπόριο χρωμάτων εφοδιάζοντας τον Ζαφειρόπουλο ώστε σε διάστημα τριών μηνών κερδίζουν 4.500 δραχμές. Τα χρήματα αυτά αποτελούν το πρώτο τους συνεταιρικό κεφάλαιο. Το παραπάνω ποσό θεωρείται πολύ σπουδαίο αναλογικά με το μισθό ο οποίος βρίσκεται στις 250 δρχ. το μήνα (έτος 1916). Η δραχμή τότε είναι χρυσή και επομένως η ανταλλακτική της αξία μεγάλη.

↓ Τον Ιούνιο του 1917 ο Σταμούλης αποχωρεί από το κατάστημα του Μαραγκόπουλου μετά από σύγκρουσή του με άλλο υπάλληλο. Κατόπιν αυτού του γεγονότος ο Κατσάμπας σκέφτεται και τη δική του αποχώρηση, όμως ο πόλεμος στην Ευρώπη συνεχίζεται. Πλανάται η πιθανότητα ανάμειξης και της Ελλάδας. Άλλωστε το δεύτερο εξάμηνο του 1916 με την άρση του συμμαχικού αποκλεισμού της χώρας

μας, αρχίζουν να γίνονται δυσκολότερες οι εισαγωγές εμπορευμάτων από το εξωτερικό και ιδίως από την Αγγλία, όπου τίποτα δεν είναι δυνατό να φορτωθεί χωρίς την ειδική άδεια που παραχωρεί η Αγγλική πρεσβεία στην Αθήνα.

Τότε ο Σταμούλης Στράτος προτείνει στον Κατσάμπα να παραμείνει στον Μαραγκόπουλο ώστε να έχουν ένα σίγουρο εισόδημα για τις βιοτικές τους ανάγκες και εκείνος θα συνεχίζει τις προσπάθειές του για την επίτευξη του σκοπού τους.

Με δανεικά από τον πατέρα Κατσάμπα 3.500 δρχ. και από το φίλο τους Αθ. Χατζή 2.500 δρχ. συν τις 4.500 δικές τους, συγκεντρώνουν 10.500 δρχ. Ο Σταμούλης εκμεταλλεύεται την καθυστερημένη αύξηση των τιμών στην επαρχία. Στο Μεσολόγγι βρίσκει το Φώτη Μάνζο, έμπορο, ο οποίος πουλά το μαγαζί του το οποίο αποτελείται από υφάσματα και ψιλικά αντί συνολικού ποσού 35.000 δρχ. έναντι των οποίων δίνει το κεφάλαιο των 10.500 δρχ. και για το υπόλοιπο πετυχαίνει πίστωση τριών μηνών. Η πράξη αυτή αποδίδει καθαρό κέρδος 20.000 δρχ. Το τέλος του 1917 βρίσκει το Σταμούλη Στράτο με δικό του εμπορικό κατάστημα και με κεφάλαιο 30.000δρχ. περίπου. Η εμπορική δραστηριότητα συνεχίζεται με ευκαιριακές δουλειές.

Στα μέσα του 1918 ο Κατσάμπας ξαναστρατεύεται. Η στρατεύση γίνεται για να πολεμήσει η Ελλάδα στο πλευρό των συμμάχων Άγγλων-Γάλλων.

Ο Σταμούλης Στράτος κατά την απουσία του Κατσάμπα συνεταιρίζεται με τον Αριστ. Ζαφειρόπουλο και ιδρύουν νέα εταιρεία με την επωνυμία «Στράτος και Ζαφειρόπουλος». Αγοράζουν μερικές χειροκίνητες καλτσομηχανές για την παραγωγή καλτσών και επιδίδονται στη βαφή και εκτύπωση μανδηλίων (τσεμπέρια) τα οποία φορούν κυρίως οι γυναίκες της επαρχίας. Η εργασία βέβαια είναι περιορισμένη λόγω των χαμηλών κεφαλαίων αλλά αρκετά αποδοτική για την εποχή. Η λήξη όμως του πολέμου δίνει τέλος στα έκτακτα και εύκολα κέρδη, τα οποία προέρχονται κυρίως από την έλλειψη εμπορευμάτων.

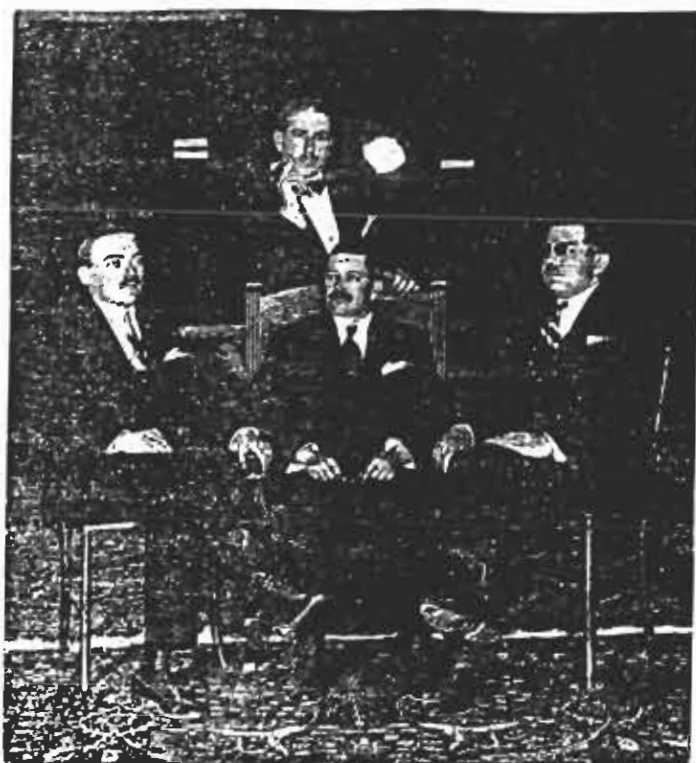

Τα μέλη της πρώτης ομόρρυθμης εταιρείας Πατρών «Πατραϊκή Εμποροβιομηχανική Εταιρεία» (από αριστερά), Χριστόφορος Κατσάμπας, Αριστείδης Ζαφειρόπουλος (μέση), Σταμούλης Στράτος (δεξιά) και Τιμολέον Εμμανουήλ (όρθιος).

Η Πατραϊκή Εμποροβιομηχανική Εταιρεία.

Με την λήξη του πολέμου και αφού ο Κατσάμπας αποστρατεύτηκε πήρε την απόφαση να αποχωρήσει από τον Μαραγκόπουλο και ενωμένος πια με το Σταμούλη Στράτου να προχωρήσουν προς την βιομηχανία, η οποία είναι και ο αντικειμενικός τους σκοπός. Τελικά αποφασίζεται η ίδρυση ομόρρυθμης εμπορικής εταιρείας με την επωνυμία «Στράτος-Ζαφειρόπουλος-Κατσάμπας και Σία», στο Σια συμπεριλαμβάνονται και ο Γκιολ. Εμμανουήλ ο οποίος είναι και αυτός υπάλληλος στο κατάστημα Μαραγκόπουλου. Οι εργασίες όμως θα γίνονται υπό τον τίτλο «Πατραϊκή Εμποροβιομηχανική Εταιρεία» και τούτο με σκοπό να μεταβληθεί με την πρώτη ευκαιρία σε Ανώνυμη Εταιρεία χωρίς καμιά άλλη τροποποίηση του αρχικού τίτλου.

Λογιστα από τα ιδρυτικά κεφάλαια, τα ποσοστά των κερδών συμφωνούνται ως ακολούθως:

Σταμούλης Στράτος.....28%

Αριστ. Ζαφειρόπουλος.....	28%
Χριστ. Κατσάμπας	28%
Τιμ. Εμμανουήλ.....	16%
Σύνολο:.....	100%

Προσωρινά θα ασχολούνται με την βιομηχανία καλτσών και στην εκτύπωση καλεμεκερίων (μανδηλίων κεφαλής), τη βαφή και πώληση νημάτων, καθώς και την εμπορεία καλτσών και άλλων ψιλικών, με αντικειμενικό σκοπό με την πρώτη κατάλληλη ευκαιρία να μεταβληθεί η εταιρεία σε Ανώνυμη και να προχωρήσουν στην ίδρυση κλωστοϋφαντουργικής βιομηχανίας η οποία ήταν και το όνειρο του Κατσάμπα Στράτου.

Το συμβόλαιο της συστάσεως της νέας εταιρείας υπογράφεται την 28^η Νοεμβρίου του 1919 με δικηγόρο τον Γάκη Πρεβεζάνο.

Την επόμενη μέρα κατά τη διάρκεια του Συμβουλίου της νεοϊδρυθείσας εταιρείας, οι συνέταιροι καθορίζουν τις απασχολήσεις τους ως εξής: Ο Αρ. Ζαφειρόπουλος στο Βαφείο, ο Τιμ. Εμμανουήλ, στο καλτσοποιείο, ο Σταμούλης Στράτος και Χρ. Κατσάμπας στο εμπορικό μέρος με ειδικότερη απασχόληση του Στ. Στράτου στο τυποβαφείο των καλεμεκερίων και του Χρ. Κατσάμπα στη διεύθυνση του γραφείου και στην οικονομική διαχείριση γενικότερα. Η εταιρεία μετά από μερικές μέρες προσλαμβάνει τον πρώτο της υπάλληλο το μικρότερο αδερφό του Στ. Στράτου Ελευθέριο.

Το 1920 είναι κερδοφόρο έτος για την εταιρεία και παρά το συναγωνισμό κατορθώνει να κερδίσει γύρω στις 150.000 δρχ. καθαρά. Αυτό τον καιρό, τότε ο Στράτος, τότε ο Κατσάμπας ταξιδεύουν σε όλη την Ελλάδα για την πώληση των προϊόντων τους. Το Νοέμβριο του 1920 ο Κατσάμπας ταξιδεύει ως τα Σκόπια και καταφέρνει να κάνει πολύ καλές πωλήσεις καλεμεκερίων. Από τότε τον διέκρινε το πνεύμα και η φιλοδοξία της εξαγωγής.

Η αλλαγή του πολιτεύματος επηρεάζει την οικονομική κατάσταση της χώρας και την ανάπτυξη της βιομηχανίας.

Την 1^η Νοεμβρίου του 1920 το εκλογικό αποτέλεσμα φέρει τον Ελευθέριο Βενιζέλο με το κόμμα των φιλελευθέρων το οποίο διοικεί μέχρι τότε τη χώρα αποτυχών, και αναθέτει τη διακυβέρνηση της χώρας στο Δημήτριο Γούναρη και το Λαϊκό κόμμα το οποίο είναι βέβαιο ότι θα επαναφέρει τον εκθρονισθέντα κατά το έτος 1917 βασιλιά Κων/νο. Την περίοδο εκείνη ο Ελληνικός Στρατός βρίσκεται στην περιοχή της Μικράς Ασίας την οποία έχει καταλάβει με την υποστήριξη (κατ' άλλους εντολή) των Συμμάχων (Αγγλων-Γάλλων).

Κατόπιν αυτού του γεγονότος επικρατεί αβεβαιότητα στον εμπορικό κόσμο για τη στάση που θα κρατήσουν οι κυβερνήσεις Αγγλίας και Γαλλίας έναντι του νέου καθεστώτος, σε τέτοιο βαθμό, ώστε ένα μήνα μετά τις εκλογές, η τιμή της αγγλικής λίρας να φθάσει τις 30 δραχμές από 22 που είναι το Νοέμβριο του 1919. Πράγματι, δεν αργεί να φανεί η δυσπιστία των συμμάχων κατά της τότε κυβέρνησης Γούναρη και η πλήρης οικονομική της εγκατάλειψη. Η κυβέρνηση Γούναρη επαναφέρει το Βασιλιά ο οποίος αποφασίζει την παραμονή των στρατιωτών στην Μ. Ασία και τη συνέχεια του Πολέμου. Αλλά η εκστρατεία της Μ. Ασίας απαιτεί θυσίες σε άντρες και σε χρήμα. Τον Απρίλιο του 1921 κηρύσσεται επιστράτευση. Ο Χρ. Κατσάμπας αφήνει την εταιρεία του στην Πάτρα για να πιάσει άλλη μια φορά τα όπλα. Το πλήγμα για τη νέα επιχείρηση είναι βαρύ. Ο Στ. Στρατός όμως είχε λόγους απαλλαγής και έτσι το κακό μετριάζεται.

Η οικονομική κατάσταση της χώρας πηγαίνει από το κακό στο χειρότερο και η δραχμή εισέρχεται στο φαύλο κύκλο του πληθωρισμού. Το Δεκέμβριο του 1921 η τιμή της Αγγλικής λίρας φθάνει τις 45,5 δρχ. και η αγορά στενάζει κάτω από το βάρος της οικονομικής κρίσης. Η κυβέρνηση με πρωθυπουργό το Δ. Γούναρη και Υπουργό Οικονομικών τον Πέτρο Πρωτοπαπαδάκη, το Φεβρουάριο του 1922 αποφασίζει τη διχοτόμηση του νομίσματος, ώστε να πετύχει αναγκαστικό εσωτερικό δανεισμό. Η κατάσταση γίνεται διαρκώς δυσχερέστερη τόσο στο Μικρασιατικό μέτω-

πο όσο και στο εσωτερικό όπου η δραχμή συνεχώς υποτιμάται και η ακρίβεια της ζωής επηρεάζει τις ασθενέστερες οικονομικές τάξεις.

Το 1922 μετά από σφοδρή αντεπίθεση των στρατιωτών του Κεμάλ επέρχεται η κατάρρευση του Μικρασιατικού μετώπου και η αναγκαστική εγκατάλειψη του Μικρασιατικού εδάφους από τον ελληνικό πληθυσμό κατά το διάστημα τις 22 Αυγούστου μέχρι της 10ης Σεπτεμβρίου 1922.

Η καταστροφή στρατού και πληθυσμού υπήρξε πλήρης. Στις αρχές του Σεπτεμβρίου αρχίζουν να φτάνουν στα λιμάνια της χώρας ατιμόπλοια κατάφορτα με προσφυγικό πληθυσμό. Στην Πάτρα, με την άφιξη του πρώτου ατιμόπλοιου με πρόσφυγες δημιουργείται από τον εμπορικό κόσμο εικοσαμελής επιτροπή συλλογής εράνων για την περίθαλψη των προσφύγων. Μέχρι το τέλος του Σεπτεμβρίου έχουν αποβιβαστεί στην Πάτρα 10.000 πρόσφυγες.

Το Δεκέμβρη του 1922 η αγγλική λίρα φθάνει τις 386 δρχ. Το έτος 1923 είναι έτος μεγάλης οικονομικής κρίσης και οικονομικής αστάθειας.

Τα φθηνά προσφυγικά χέρια ευνοούν τις βιομηχανίες της εποχής, μειώνεται το κόστος παραγωγής και αυξάνονται τα βιομηχανικά προϊόντα. Η Πατραϊκή Εμποροβιομηχανική Εταιρεία εκμεταλλεύεται την κατάσταση, αποφασίζει να ιδρύσει τμήμα ταπητουργίας, πράγμα το οποίο επιτυγχάνει εντός των τριών πρώτων μηνών του 1923, χάρις σε έναν Αρμένιο με το όνομα Καραμπέτ, ο οποίος είναι ειδικευμένος στην ταπητουργία.

Η πρώτη Ανώνυμη Εταιρεία των Πατρών - Εγκατάσταση Κλωστηρίου.

Τον Ιούνιο του 1923 ο Στ. Στράτος παντρεύεται την δεσποινίδα Αμαλία Παναγιωτοπούλου. Το ίδιο έτος προσλαμβάνεται στην εταιρεία ο Γεώργιος Κατσάμπας ο οποίος μετά την συγχώνευση με την Πειραϊκή αναλαμβάνει τη διεύθυνση του εργοστασίου στην Πάτρα. Το 1924 η Πατραϊκή Εμποροβιομηχανική Εταιρεία αποκτά την πρώτη πετρελαιομηχανή δυνάμειως 50 ίππων ενώ ως τότε χρησιμοποιούσαν ατιμομηχανή 7 ίππων. Η εγκατάσταση της πετρελαιομηχανής κρίνεται απαραίτητη λόγω της εγκαταστάσεως της πρώτης στριπτικής μηχανής καθώς και της πρώτης βαφικής.



Ο Πρόεδρος του Α.Σ. και Γενικός Λieυθυντής της Πειραιϊκής Πατραϊκής δείχνει στον βασιλιά την πρώτη μηχανή δύναμης 7 ίππων με την οποία ξεκίνησε η εταιρεία το 1919

Το μεγαλύτερο όμως γεγονός του 1924 είναι η απόφαση να μετατραπεί η εταιρεία σε ανώνυμη. Η μετατροπή αυτή κάνει μεγάλη εντύπωση στην εμποροβιομηχανική κοινωνία της Πάτρας γιατί είναι η πρώτη ανώνυμη εταιρεία που συνιστάται. Η αρμόδια επιτροπή του Υπουργείου Εθνικής Οικονομίας αποτιμά το ενεργητικό της εταιρείας στα έξι εκατομμύρια δραχμές της εποχής εκείνης. Η λίρα Αγγλίας το 1924 κυμαίνεται μεταξύ 200 και 300 δρχ. Το σχέδιο των δύο συνεταίρων είναι να κάνουν τη μετατροπή, με κεφάλαιο δέκα εκατομμυρίων δραχμών. Με τα παραπάνω χρήματα θέλουν να εγκαταστήσουν καλτσοποιείο με αυτόματες μηχανές. Αυτά τα χρήματα δεν μπορούν να βρεθούν από το οικογενειακό περιβάλλον και η μοναδική

πηγή είναι να στραφούν στην αγορά και να στηριχθούν αποκλειστικά στην καλή τους φήμη.

Η συγκίνηση για τους δύο φιλόδοξους βιομηχάνους είναι απερίγραπτη όταν διαπιστώνουν πως κανείς δεν τους αρνείται τη στήριξή του και μέσα σε μια εβδομάδα καλύπτεται το ποσό των 4 εκατομμυρίων.

Το πρώτο Διοικητικό Συμβούλιο της Ανωνύμου Πατραϊκής Εμποροβιομηχανικής Εταιρείας το αποτελούν οι

Πάνος Μαλεβίτης, Διτής της Εθν. Τράπεζας Πατρων Πρόεδρος

Νικόλαος Κριεζής, Διτής Τραπ. Εθνικής Οικονομίας Πατρών..... Σύμβουλος

Κων/νος Τζίνης, Σταφιδέμπορος..... Σύμβουλος

Θεόδ. Κρεμμύδας, Σταφιδέμπορος και πρόεδρος του εμπορικού και

βιομηχανικού Επιμελητηρίου Πατρών..... Σύμβουλος

Κωνσταντίνος Αδριανόπουλος, οφθαλμίατρος..... Σύμβουλος

Αναστ. Αναστασόπουλος, Βιομήχανος Φανελλοποιός..... Σύμβουλος

Αριστείδης Ζαφειρόπουλος..... Σύμβουλος

Σταμούλης Στράτος..... Τεχν. Διτής

Χριστόφορος Κατσάμπας Γεν. Διτής

Κατόπιν αυτού αρχίζουν οι ενέργειες κατασκευής του Κλωστηρίου και Καλτσοποιείου, κανένας όμως δεν ξέρει τον τρόπο εγκατάστασης μηχανών και γενικότερα τον τρόπο λειτουργίας ενός τέτοιου εργοστασίου. Έτσι αποφασίζεται η μετάβαση του Χ. Κατσάμπα στην Αγγλία και Γερμανία κατά τους πρώτους μήνες του 1925 για μια πλήρη μελέτη καλτσοποιείου και κλωστηρίου παράλληλα. Το συμβούλιο αντιτίθεται στην εγκατάσταση κλωστηρίου ελλείψει κεφαλαίων και εγκρίνει το ταξίδι μόνο για την μελέτη εγκατάσταση καλτσοποιείου. Τον ίδιο χρόνο ένα άλλο χαρμόσυνο γεγονός έρχεται να επισφραγίσει τη χαρά της μετατροπής της εταιρείας σε ανώνυμη. Στις 7 Οκτωβρίου γεννιέται ο πρώτος διάδοχος της Πατραϊκής, γιος του Σταμούλη Στράτου, ο Χριστόφορος. Με την είσοδο του 1925 αρχίζουν οι ετοιμασίες για το ταξίδι στην Ευρώπη. Την εποχή εκείνη όλες οι εγκαταστάσεις κλωστηρίου στην Ελλάδα ήταν αγγλικής κατασκευής και αντιπρόσωπός τους στη χώρα

μας είναι ο Σαγιάνος από τον Πειραιά, στον οποίον και απευθύνονται να τους κάνει μια προσφορά για εγκατάσταση 5.000 ατράκτων. Στο μεταξύ ο Χρ. Κατσάμπας πληροφορείται ότι και οι Γερμανοί αρχίζουν να παράγουν κλωστικά μηχανήματα και συγκεκριμένα τα Deutsche Werke, άλλοτε κρατικά εργοστάσια πολεμοφοδίων τα οποία μετά τον πόλεμο μετατρέπονται σε εργοστάσια κατασκευής κλωστικών μηχανημάτων.

Αντιπρόσωπος των εργοστασίων αυτών στην Ελλάδα είναι ο Κων/νος Γκέρτσος με τον οποίο συνεργάζονται στα χρώματα. Ο ίδιος επίσης αντιπροσωπεύει και μια ένωση γερμανικών εργοστασίων με τον τίτλο «Unionmatex» η οποία περιλαμβάνει και ένα κύκλο εργοστασίων κατασκευής κλωστοϋφαντουργικών, βαφικών και φινιριστικών μηχανημάτων.

Ο Κων/νος Γκέρτσος δείχνει μεγάλο ενδιαφέρον για το σκοπό των συνεργατών του και αποφασίζει να βοηθήσει τον Χρ. Κατσάμπα αφού θα πήγαινε και εκείνος στη Γερμανία για δικές του δουλειές.

Στις 7 Ιουνίου του 1925 ο Χρ. Κατσάμπας και ο Κων/νος Γκέρτσος φεύγουν για το Μόναχο.

Η πρώτη επίσκεψη γίνεται στο Ingolstadt όπου βρίσκονται τα εργοστάσια Deutsche Werke κατασκευής κλωστικών μηχανημάτων με γενικό διευθυντή τότε τον Γόρκοβιτς. Ο Χρ. Κατσάμπας με απλό και άμεσο τρόπο ζητά πληροφορίες από τους αρμόδιους για την δημιουργία εργοστασίου στην Ελλάδα.

Δηλώνει πως δεν είναι γνώστης της δουλειάς και ακόμα πως αν βρει την προσφορά συμφέρουσα θα ματαιώσει το ταξίδι του στην Αγγλία. Ο ίδιος ξέρει πως οι Γερμανοί είναι νέοι κατασκευαστές κλωστικών μηχανημάτων μετά τον πόλεμο, και ενδιαφέρονται πολύ να μπουν στις ξένες αγορές γι' αυτό προσφέρουν καλή ποιότητα, χαμηλές τιμές ακόμα και πιστώσεις αν χειριστεί κανείς το ζήτημα προσεκτικά.

Η δεύτερη επίσκεψη γίνεται στο Βερολίνο όπου συναντιούνται με τον Mammen, διευθυντή της «Unionmatex» με τον οποίο συζητούν την πιθανότητα παραγγελιών προς τα εργοστάσια της ένωσης τα οποία συνεργάζονται με την Deutsche

Werke από όπου θα γίνει η παραγγελία κλωστικών μηχανημάτων. Ο κ. Mamen προθυμοποιείται να βοηθήσει σε κάθε τεχνική απορία και σε ότι χρειάζεται ο νέος βιομήχανος.

Ενώ ο Χρ. Κατσάμπας περίμενε απάντηση της προσφοράς από τα παραπάνω εργοστάσια κάνει επισκέψεις σε διάφορα άλλα κλωστοϋφαντουργικά εργοστάσια. Επηρεάζεται πολύ απ' αυτές τις επισκέψεις και αποφασίζει πως θέλει να φτιάξει κάτι πολύ σοβαρό, που να θεμελιώνεται ως βιομηχανία. Έτσι στρέφεται προς την κλωστοϋφαντουργία και αφήνει το σχέδιο του Καλτσοποιΐου. Μετά από τρεις βδομάδες λαμβάνει στο Βερολίνο τη μελέτη των Deutsche Werke βάσει της οποίας, και με βοήθεια του Γκέρτσου, αρχίζει να επισκέπτεται διάφορα εργοστάσια σε διάφορες πόλεις και να ζητά προσφορές για τα συμπληρωματικά μηχανήματα, όπως κινητήρια μηχανή, ηλεκτρογεννήτρια, ηλεκτρικά μοτέρ κ.λπ. καθώς και διάφορα εξαρτήματα (κάνες, μασούρια, μπομπίνες, γαρνιτούρες χαρτζιών κ.λπ.). Στο μεταξύ λαμβάνει και την προσφορά των Άγγλων η οποία φαίνεται φθηνότερη. Μετά από ένα μήνα συγκεντρώνονται όλες οι προσφορές. Ο Χρ. Κατσάμπας κάνει τον προϋπολογισμό του κόστους και σχεδιάζει μεθοδικά το δρόμο που θα πρέπει να ακολουθηθεί στις διαπραγματεύσεις ώστε να πετύχει τις καλύτερες τιμές όσο και προθεσμίες πληρωμών και αυτά βέβαια με τον όρο ότι θα εγκρινόταν από το Συμβούλιο της Εταιρείας. Αντιλαμβάνεται ότι τα εργοστάσια βιάζονται να συζητήσουν την προσφορά και φροντίζει να μαθευτεί πως έχει συμφέρουσες προσφορές από αντίστοιχα εργοστάσια της Αγγλίας και εσκεμμένα καθυστερεί τις συναντήσεις με τους αρμόδιους του εργοστασίου ώστε να δημιουργήσει ανασφάλεια για την παραγγελία.

Έτσι στις αρχές Αυγούστου συναντιέται με τον Γενικό Διευθυντή του Deutsche Werke και ζητά επί της προσφοράς έκπτωση 20%. Μετά από πολλές πιέσεις και με το φόβο της προτίμησης των Άγγλων κατασκευαστών επιτυγχάνει έκπτωση 15%. Όμως νέα έκπληξη περιμένει τον κ. Τόρκοβιτς. Ο Χρ. Κατσάμπας ζητά προθεσμία πληρωμής τριών ετών πέραν του ποσού των 10% ως προκαταβολή και 10% κατά την άφιξη των φορτωτικών εγγράφων. Ο Γενικός Διευθυντής ζητά πληροφορίες στην Ελλάδα και λαμβάνει το ακόλουθο τηλεγράφημα. «*Εταιρεία νέα άνευ σο-*

βαρῶν κεφαλαίων στολ Ἄπαρίζοντες αὐτὴν Κατσάμπας - Στράτος θεωροῦνται νέοι με ἄριστον ἠθικόν καί πίστην ἀπεριόριστον». Μετά από αυτό ο κ. Τόρκοβιτς ανακοινώνει ότι αποδέχεται το αίτημα χορήγησης πίστωσης τριῶν ετῶν.

Με αυτό τον τρόπο κλείνεται η παραγγελία ενός κλωστηρίου 4.700 ατράκτων, με τον ὄρο βεβαίως της ἔγκρισης του Διοικητικού Συμβουλίου της Εταιρείας. Κατά τη διάρκεια των επισκέψεων στα διάφορα εργοστάσια της Γερμανίας ο Χρ. Κατσάμπας γνωρίζει τον κλώστη Heirich Thoni ο οποίος δέχεται να ἔρθει στην Ελλάδα ως κλώστης του υπό αγορά κλωστηρίου. -Ο ἄνθρωπος αὐτός βοηθά τους δύο νέους βιομήχανους οι οποίοι είναι ἀνίδεοι της βιομηχανίας αὐτῆς. Δουλεύει στο εργοστάσιο στο διάστημα 1926-1963 και εντυπωσιάζει τόσο για την επιστημονική και επαγγελματική του κατάρτιση ὅσο και για το ἠθος, το χαρακτήρα και την εργατικότητα και την εντιμότητά του-. Κατόπιν αὐτῶν ζητά την ἔγκριση του Συμβουλίου για την κατασκευή τμήματος κλωστοῦφαντουργοίου, το οποίο την απορρίπτει λόγω ἔλλειψης κεφαλαίων. Ο Χρ. Κατσάμπας θεωρεί τους ὄρους της παραγγελίας ευνοϊκότερους και θέλει οπωσδήποτε την λειτουργία του κλωστηρίου. Ἐτσι επιστρέφει στην Αθήνα και απευθύνεται στην Τράπεζα της Εθνικῆς Οικονομίας, ὅπου γνωρίζει το Γενικό Διευθυντή κ. Μιαούλη. Του εκθέτει ὅλη την υπόθεση της παραγγελίας του κλωστηρίου και ζητά την ἔγκριση δανείου 4.000.000 δρχ. Ο κ. Μιαούλης κατόπιν συνεννόησης με τον Διευθύνοντα Σύμβουλο της Τράπεζας καθηγητή Σπουργίτη αναγγέλλει την ἔγκριση του δανείου με τριετή προθεσμία πληρωμῆς η οποία θα αρχίζει ἕνα ἔτος μετά τη λειτουργία του εργοστασίου. Κατόπιν αὐτοῦ το Συμβούλιο δίνει την ἔγκριση της παραγγελίας και τον Φεβρουάριο του 1926 φθάνει η πρώτη αποστολή μηχανημάτων στο λιμάνι της Πάτρας. Ο Χρ. Κατσάμπας περιγράφει στο βιβλίο του «Πιστεύοντας εἰς το Μέλλον» το γεγονός «*Κατά μῆνα Φεβρουάριον 1926 ἔφθανεν ἡ πρώτη ἀποστολή μηχανημάτων, ἧτις, ὡς ἐνθυμοῦμαι, ἀπετελεῖτο ἀπὸ 1300 κιβώτια, τὰ ὅποια κατὰ τὴν ἐκφρότρωσιν κατέλαβον τὸ μεγαλύτερον μέρος τῆς πρό τοῦ Τελωνείου παραλίας τῶν Πατρῶν. Διὰ τούς Πατρινούς ἦτο ἕνα θέαμα σπάνιον, καί τότε διὰ πρώτη φορά ἐπίστευσεν ὁ Βασίλειος Μαραγκόπουλος ὅτι ἡ ἴδρσις κλωστηρίου ἦτο πραγματικότης καί ὄχι ἀπλῶς "λόγια", ὡς ἐνόμιζε*

μέχρι τότε». Μετά από επτά περίπου μήνες η εγκατάσταση και συναρμολόγηση των μηχανημάτων ολοκληρώνεται και το Σεπτέμβριο του 1926 αρχίζει η λειτουργία του κλωστηρίου.

Η συνεργασία με τον Μαραγκόπουλο.

Ο Χρ. Κατσάμπας και ο Στ. Στράτος γνωρίζουν ότι παρά το δάνειο της Τράπεζας Εθνικής Οικονομίας έχουν ανάγκη και άλλα κεφάλαια για την κίνηση και πλήρη λειτουργία του εργοστασίου. Πρέπει να βρουν ένα τρόπο ώστε να ανταπεξέλθουν στα διάφορα οικονομικά προβλήματα που θα προκύψουν. Τη λύση δίνει μια τυχαία συνάντηση. Στις 3 Μαρτίου του 1926 ο Χρ. Κατσάμπας υποχρεώνεται εσπευσμένα να επιστρέψει στην Πάτρα από την Αθήνα όπου βρίσκεται. Επιβιβάζεται στο ατμόπλοιο «Ιθάκη» όπου και συναντά τον πρώην εργοδότη του Β. Μαραγκόπουλο τον οποίο και χαιρετά. Οι δύο άνδρες συναντιούνται για πρώτη φορά από το 1919. Η καλή συνεργασία των προηγούμενων χρόνων βοηθά ώστε να συζητηθεί η πιθανότητα της συνεργασίας. Ο Β. Μαραγκόπουλος ήταν ένας από τους μεγαλύτερους καταναλωτές νημάτων τόσο για την καλτσοποιΐα όσο και για το στριπτήριο. Είχε επίσης και μεγάλο εμπορικό κατάστημα. Αυτός ο άνθρωπος, ως ανταγωνιστής θα ήταν επικίνδυνος, τουλάχιστον στα πρώτα βήματα του εργοστασίου, άρα καλό θα ήταν να γίνει σύμμαχος. Έτσι Κατσάμπας - Στράτος του κάνουν την εξής πρόταση: Να γίνει μέτοχος στην Εταιρεία με την αύξηση του κεφαλαίου κατά 5.000.000 δρχ. και να γίνει και σύβουλος της. Επίσης η εταιρεία θα αναλάμβανε μέσω σύμβασης, τον εφοδιασμό τόσο των εργοστασίων του όσο και του καταστήματός του στο σύνολο των απαιτούμενων νημάτων και μάλιστα σε τιμή με περιορισμένο κέρδος. Μετά από αρκετές συναντήσεις στις 11 Μαρτίου καταλήγουν σε οριστική συμφωνία με τους ακόλουθους όρους: α) αύξηση του μετοχικού κεφαλαίου της εταιρείας κατά 5.000.000 δρχ. με τον όρο ότι το σύνολο των αντιστοίχων μετοχών θα αναλάβει ο Βασίλειος Μαραγκόπουλος, β) αύξηση των θέσεων του Διοικητικού Συμβουλίου της Εταιρείας κατά μία, προοριζόμενη για τον Βασίλειο Μαραγκόπουλο, γ) υπογραφή συμβάσεως βάσει της οποίας ο Βασίλειος Μαραγκόπουλος αναλαμβάνει την υ-

ποχρέωση να αγοράζει μετρητοίς το 1/3 της παραγωγής του ιδρυόμενου κλωστηρίου της Πατραϊκής.

Το Συμβούλιο της Εταιρείας εγκρίνει την παραπάνω συμφωνία εκτός του Αν. Αναστασόπουλου ο οποίος υποβάλει παραίτηση λόγω εχθρότητας προς τον Μαραγκόπουλο.

Επεκτάσεις του Εργοστασίου.

Το Μάιο του 1927 αποφασίζεται η επέκταση των εγκαταστάσεων της εταιρείας και η ίδρυση υφαντήριου 100 ιστών για την κατασκευή αλεύκων υφασμάτων, κυρίως κάμποτ και δίμιτων.

Την 12^η Ιουνίου του 1927 ο Κατσάμπας και ο Μαραγκόπουλος φθάνουν στο Μόναχο για την προμήθεια των απαραίτητων μηχανημάτων. Αγοράζουν 5.000 ατράκτους, 100 υφαντουργικούς ιστούς, 1 κολλαρίστρα, 1 καλάντρα, Bobinoirs, μασουρίστρες, διάστρες, μηχανήματα βαφείου, μοτέρ, ηλεκτρολογικό υλικό και μια κινητήρια μηχανή πετρελαίου 750 ίππων. Ο Χρ. Κατσάμπας πετυχαίνει πάλι 15% έκπτωση και πίστωση 5 χρόνων.

Κατά την παραμονή τους στην Γερμανία προσλαμβάνουν έναν τεχνικό υφαντή τον κ. Queisser για την λειτουργία της νέας εγκατάστασης των 100 ιστών. Μέσα στο 1928 φθάνουν τα μηχανήματα: εγκαθίστανται και αρχίζει η λειτουργία τους με όλες τις δυσκολίες της παντελούς έλλειψης ειδικευμένου προσωπικού γι' αυτές τις εγκαταστάσεις. Η εταιρεία όπως και το 1926 έτσι και τώρα αναλαμβάνει την εκπαίδευση του προσωπικού στέλνοντας μάλιστα κάποιους νέους για εκπαίδευση στο εξωτερικό, κυρίως στην Γερμανία με δικά της έξοδα. Ένας από αυτούς είναι και ο Νικόλαος Μακρυκώστας, αδελφός του μετέπειτα διευθυντή του εργοστασίου στην Πάτρα.

Πειραϊκή - Πατραϊκή.

Τον Οκτώβριο του 1931 ο Χρ. Κατσάμπας δέχεται τηλεφώνημα του Χαρα Βλαχάκη, διευθυντή του εργοστασίου της Ανώνυμης εταιρείας Πειραϊκών Επιχειρή-

σεων η οποία παρήγαγε τα ίδια περίπου προϊόντα με την Πατραϊκή Κλωστοϋφαντουργία ο οποίος του ανακοινώνει ότι ο Διοικητής της Εθνικής Τράπεζας Ιωάννης Δροσόπουλος επιθυμεί τη μετάβασή του στην Αθήνα για να συζητήσει μαζί του το θέμα της Πειραϊκής Εταιρείας.

Ο Ιωάννης Δροσόπουλος προτείνει μια κοινοπραξία μεταξύ των δύο εταιρειών και για το σκοπό αυτό θέλει να ανατεθεί η Γενική Διεύθυνση της Εταιρείας Πειραϊκών Επιχειρήσεων στον Χρ. Κατσάμπα ώστε να επιτυγχάνεται πλήρως ο συντονισμός μεταξύ των δύο εταιρειών. Το ενδιαφέρον της Εθνικής Τράπεζας δεν ήταν μετοχικό αλλά πιστωτικό η οποία εκτός των πιστώσεων είχε χορηγήσει και σοβαρά δάνεια στον Γκέρτσο - Βλαχάκη με ενέχυρο μετοχών των Πατραϊκών Επιχειρήσεων και μάλιστα σε υψηλή τιμή δηλ. 220 δρχ. η μία και τη στιγμή εκείνη στο Χρηματιστήριο η τιμή είχε φθάσει να διαπραγματεύεται γύρω στις 60 δρχ.

Το ενδιαφέρον του Ιωάννη Δροσόπουλου θεωρήθηκε σπουδαίο επίτευγμα, γιατί την εποχή εκείνη ήταν ο σπουδαιότερος άνδρας στην οικονομική ζωή της Ελλάδας.

Ο Χρ. Κατσάμπας δεν δέχεται την πρόταση και αντιπροτείνει, αντί της κοινοπραξίας να γίνει συγχώνευση των δύο εταιρειών, να μεταφερθεί η έδρα της νέας εταιρείας στην Αθήνα και να αναλάβει τη Διεύθυνση της νέας εταιρείας. Μετά από σκέψη δύο ημερών ο κ. Δροσόπουλος συμφωνεί με την παραπάνω πρόταση με τον όρο πως στη νέα εταιρεία που θα προκύψει από τη συγχώνευση των δύο άλλων, η Τράπεζα θα έχει στο Διοικητικό συμβούλιο την πλειοψηφία και μάλιστα υπό τον πρόεδρο Κάρολο Αρλιώτη.

Μετά από αυτό αποφασίστηκε ότι από 1^η Ιανουαρίου 1932 οι εταιρείες Πειραϊκή και Πατραϊκή θα εργάζονται για λογαριασμό της νέας εταιρείας και ταυτόχρονα θα αρχίσει η αποτίμηση του ενεργητικού και παθητικού και των δύο εταιρειών από επιτροπή που η Εθνική Τράπεζα θα συστήσει με πρόεδρο τον διευθυντή της Βιομηχανικής Πίστης Ιωάννη Αρβανίτη ο οποίος θα χρησίμευε και ως Διαιτητής για όποια τυχόν διαφωνία μεταξύ των δύο εταιρειών. Την ουσιαστική διεύθυνση και

διοίκηση της υπό σύσταση εταιρείας θα αναλάμβαναν οι διοικούντες την Πατραϊκή Εταιρεία.

Η Πειραϊκή Εταιρεία Επιχειρήσεων ιδρύθηκε το 1919 από τον κ. Μιχαηλίδη. Μετά το θάνατο του ιδρυτή της το 1924 αγοράστηκε από τους Γαβριήλ και Σφάλο το 1926 από έναν όμιλο υπό του Μίλχ και το 1924 καταλήγει στα χέρια του Γκέρτσου - Βλαχάκη με τελικό αποτέλεσμα να χάσει όλα τα αποθεματικά της κεφάλαια.

Οι διατυπώσεις της συστάσεως της νέας εταιρείας με την επωνυμία «Πειραϊκή - Πατραϊκή Βιομηχανία Βάμβακος Α.Ε.» λήγουν. Η εταιρεία έχει μετοχικό κεφάλαιο 50.125.000 δρχ. διαιρεμένο σε 100.250 μετοχές αξίας 500 δρχ. η κάθε μία και το πρώτο Διοικητικό Συμβούλιο απαρτίζεται από:

Κάρολος Αρλιώτης,	<i>Πρόεδρος</i>	<i>από Εθνική Τράπεζα</i>
Γ. Δημακόπουλος,	<i>Αντιπρόεδρος</i>	<i>από Εθνική Τράπεζα</i>
Ευγένιος Γιαννόπουλος, ..	<i>Σύμβουλος</i>	<i>από Εθνική Τράπεζα</i>
Χρήστος Δροσόπουλος, ..	<i>Σύμβουλος</i>	<i>από Εθνική Τράπεζα</i>
Νικ. Λέμπεςσης,	<i>Σύμβουλος</i>	<i>από Εθνική Τράπεζα</i>
Χριστ. Κατσάμπας,		<i>Γεν. Δν/της Πατραϊκής</i>
Σταμούλης Στράτος,		<i>Τεχν. Δν/της Πατραϊκής</i>
Βασ. Μαραγκόπουλος, ...	<i>Σύμβουλος</i>	<i>Πατραϊκής</i>
Αριστ. Ζαφειρόπουλος, ..	<i>Σύμβουλος</i>	<i>Πατραϊκής</i>

Επίσης ανταλλάχθηκαν οι παλιές μετοχές της Πατραϊκής και της Πειραϊκής με τις νέες στην αντίστοιχη αναλογία της αποτίμησης και η εργασία άρχισε να αναπτύσσεται ικανοποιητικά. Σ' αυτό βοήθησαν και τα μέτρα που έλαβε η κυβέρνηση υπό τον Ελευθέριο Βενιζέλο (μέτρα περιορισμού των εισαγωγών λόγω της εγκατάλειψης της χρυσής βάσης).

Με την πάροδο του χρόνου επανήλθε η εμπιστοσύνη του κοινού στις παλιές μετοχές της Πειραϊκής γιατί πέρασε αρκετός καιρός μέχρι να ανταλλαγούν με τις νέες μετοχές ώστε κατά τα μέσα του 1933 η «Πειραϊκή-Πατραϊκή» αγόρασε όλο το πακέτο των μετοχών του Κλωστηρίου Βάμβακος της Εταιρείας Σεχοπούλου το ο-

ποίο απαρτίζονταν από 2.500 ατράκτους με χρονολογία κατασκευής το 1928 στην τιμή των 5.000.000 δρχ.

Το 1934 αγοράστηκαν τα μηχανήματα ενός παλιού κλωστηρίου των Αδελφών Χατζούλη τα οποία αντιπροσώπευαν 2.500 ατράκτους στην τιμή των 500.000 δρχ. Τα μηχανήματα αυτά αφού προηγουμένως υπέστησαν γενική τεχνική προσαρμογή μεταφέρθηκαν και εγκαταστάθηκαν στο εργοστάσιο της Καλλιθέας.

Η παλιά Πειραιϊκή εταιρεία απαρτιζόταν από δυο εργοστάσια ένα στην Καλλιθέα και το άλλο στον Πειραιά.

Το 1936 επιβλήθηκε δικτατορικό καθεστώς υπό του Ιωάννη Μεταξά οπότε οι πάσης φύσης εισαγωγές θέτονταν κάτω από αυστηρό περιορισμό και αρχίζει πάλι να ισχύει το σύστημα των ειδικών αδειών, μη επιτρεπομένων νέων εγκαταστάσεων εκτός εξαιρετικών περιστάσεων. Το σύστημα αυτό δεν βοηθά την εξέλιξη της Πειραιϊκής - Πατραϊκής. Οι δυο συνέταιροι σκόπευαν να αυξήσουν τις εγκαταστάσεις της Εταιρείας, να εκσυγχρονίσουν τα μηχανήματα ώστε να δοθεί η δυνατότητα των εξαγωγών των προϊόντων της. Αντίθετα κάποιοι άλλοι ευνοήθηκαν, όπως π.χ. ο Βασίλης Μαραγκόπουλος ο οποίος το 1937 πέτυχε άδεια εγκατάστασης κλωστηρίου στην Πάτρα δυναμικότητας 10.000 ατράκτων.

Το γεγονός αυτό ενόχλησε τους Στράτο-Κατσάμπα. Ο Β. Μαραγκόπουλος μετείχε στην Πειραιϊκή Πατραϊκή της οποίας ήταν σύμβουλος, κατείχε μεγάλο πακέτο μετοχών. Μετά από την αγορά ολοκλήρου του πακέτου των μετοχών του Κέρτσου ο Β. Μαραγκόπουλος είχε συγκεντρώσει γύρω στις 19.000 μετοχές δηλ. το 20% του μετοχικού κεφαλαίου. Τότε για να έχουν οι Στράτος - Κατσάμπας την πλειοψηφία της Εταιρείας, έπρεπε να υπολογίζον και στις μετοχές του Μαραγκόπουλου. Βεβαίως ο ίδιος ήταν και ένας από τους μεγαλύτερους καταναλωτές της εταιρείας και τώρα εκτός από το ότι δεν θα ξαναγόραζε προϊόντα της Πειραιϊκής Πατραϊκής θα γινόταν και ένας μεγαλύτερος ανταγωνιστής.

Το 1938 η εταιρεία αριθμεί 1.000 εργάτες - εργάτριες.

Θέση εργοστασίου της εταιρείας: Το πρώτο εργοστάσιο βρίσκεται σε σχέση με το κέντρο της πόλης των Πατρών στο Δυτικό μέρος ανατολικά της σιδηροδρομι-

κής γραμμής και βορειοανατολικά του σιδηροδρομικού σταθμού Αγίου Ανδρέου 116. Είναι μικρή βιοτεχνία

Λ Κοινωνικός της ρόλος: Παροχή εργασίας - ανάπτυξη της Εθνικής Οικονομίας, χρησιμοποίηση πρώτων υλών από την ελληνικά αγορά και Αίγυπτο - Αμερική, επιμόρφωση του τεχνικού προσωπικού σε ειδικό τμήμα που ιδρύει η εταιρεία.

Η Μετατροπή των πρώτων υλών γίνεται σε τρία τμήματα, στο πρώτο τμήμα καθαρίζεται το βαμβάκι από τις ξένες προσμείξεις, και γίνεται η βάτα. Στο δεύτερο τμήμα η κατεργασία συμπληρώνεται απελευθερώνοντας την κάθε ίνα και αποχωρίζονται και οι τελευταίες ακαθαρσίες. Μετά διαχωρίζονται οι ίνες του βαμβακιού ανάλογα με το μήκος τους. Οι μακρύτερες είναι αυτές που χρησιμοποιούνται για τη νηματοποίηση. Μετά την πρώτη επεξεργασία οι ίνες τοποθετούνται παράλληλα στις ανάλογες μηχανές που ονομάζονται κορδελιάστρες για το σχηματισμό των κορδελών. Από τις κορδέλες αυτές γίνονται τα φυτίλια. Τα φυτίλια επεξεργάζονται οι κυρίως κλωστικές μηχανές και τα μεταβάλλουν σε έτοιμα νήματα.

Το 1939 ο Βασ. Μαραγκόπουλος αποφασίζει λόγω οικονομικών δυσκολιών να πουλήσει ολόκληρο το πακέτο των μετοχών του, το σύνολο των οποίων ανερχόταν στις 19.500 μετοχές οι οποίες στο χρηματιστήριο πωλούνταν προς 1.170 δρχ. η κάθε μία.

Ο κίνδυνος για την Πειραιϊκή - Πατραϊκή είναι μεγάλος. Οι ιδρυτές της αντιλαμβάνονται ότι οι μετοχές δεν πρέπει να περάσουν σε άλλα χέρια. Οι Στράτος-Κατσάμπας δανείζονται από την Εθνική Τράπεζα κατόπιν αποφάσεως του κ. Δροσόπουλου 20.000.000 δρχ. και δίνουν ενέχυρο τις δικές τους μετοχές καθώς και τις μετοχές του Μαραγκόπουλου τις οποίες αγοράζουν προς 1.270 δρχ. τη μία δηλ. 100 δρχ. παραπάνω από την τιμή του χρηματιστηρίου.

Το γεγονός αυτό θεωρείται μεγάλη επιτυχία. Με τον τρόπο αυτό εξασφαλίζεται το μεγάλο έργο που άρχισαν οι δύο φίλοι και συνέταιροι το 1919 αφού ο έλεγχος της εταιρείας περνά για μια άλλη φορά αποκλειστικά μόνο στα δικά τους χέρια. Πραγματικά, μετά από αυτό η κατάσταση εξελίσσεται ομαλά από άποψη παραγωγής και διαθέσεως των προϊόντων.

Την ομαλή αυτή εξέλιξη της εταιρείας δεν αργεί να ανακόψει η εισβολή της Γερμανίας στην Πολωνία το Σεπτέμβρη του 1939 και στη συνέχεια η κήρυξη του δεύτερου Ευρωπαϊκού Πολέμου και Παγκοσμίου κατόπιν.

Μπροστά στον κίνδυνο του Παγκοσμίου Πολέμου.

Η γενίκευση του πολέμου είναι αναπόφευκτη. Στην Ελλάδα η τότε δικτατορική Κυβέρνηση Μεταξά λαμβάνει επείγοντα συναλλαγματικά και αγορανομικά μέτρα, προσπαθώντας με τον τρόπο αυτό να συγκρατήσει τη νομισματική και τιμαριθμική κατάσταση από απότομες μεταβολές. Ένα από τα πρώτα σοβαρά μέτρα είναι ο περιορισμός των αναλήψεων, των καταθέσεων και το πάγωμα όλων των τιμών των βιομηχανικών προϊόντων, ακόμα και των εισαγόμενων στην τιμή πώλησης κατά την 28^η Αυγούστου του 1939.

Στις 28 Οκτωβρίου του 1940 με την κήρυξη του ελληνοϊταλικού πολέμου διατάσσεται γενική επιστράτευση. Οι περισσότεροι υπάλληλοι και εργάτες της εταιρείας επιστρατεύονται. Η ομαλή λειτουργία του εργοστασίου διακόπτεται αλλά αυτό που έχει σημασία την παρούσα στιγμή είναι οι νικηφόρες μάχες του Ελληνικού Στρατού ο οποίος κατορθώνει να απωθήσει τα Ιταλικά στρατεύματα πέρα από την Κορυτσά, Αργυρόκαστρο και τους Άγιους Σαράντα.

Η συμμετοχή της Πειραιϊκής - Πατραϊκής στον Αγώνα του Έθνους.

✓ Στις δύσκολες στιγμές του Ελληνικού Έθνους κατά την κατοχή του 1940-1944 η Πειραιϊκή Πατραϊκή προσφέρει μεγάλη οικονομική βοήθεια. Στις αρχές του Δεκεμβρη του 1940 το Συμβούλιο της Εταιρείας θεωρεί την εταιρεία σε επιστράτευση και αποφασίζει να διαθέσει όλα τα κέρδη του 1941 υπέρ της κοινωνικής περιθάλψης των οικογενειών των στρατευμένων. Η προσφορά αυτή διατυπώθηκε σε επιστολή την οποία ανέλαβε να προσκομίσει στις 7 Δεκεμβρίου 1940 στον Πρόεδρο της Κυβέρνησης Ιωάννη Μεταξά επιτροπή του Συμβουλίου που αποτελούταν από τους Χρ.Κατσάμπα, Σταμούλη Στράτο και Νικ. Λέμεση.

Η επιστολή αυτή είχε ως εξής:

Προς τήν αὐτοῦ Ἐξοχότητα
τοῦ Προέδρου τῆς Ἐθνικῆς Κυβερνήσεως.

Ἐξοχώτατε,

Ἡ ἡμετέρα Ἐταιρεία, βαθύτατα συναισθανόμενη τὰς πρὸς τήν Πατρίδα ὑποχρεώσεις της, ἔολευσεν εἰς τήν πρώτην ἐκλήσιν τῆς ἡμετέρας ἐξοχότητος, νά καταθέσῃ ὡς πρώτην εἰσφοράν της ὑπέρ τῶν ἐκ τοῦ ἀγῶνος δημιουργηθεισῶν ἀναγκῶν, τό ποσόν δραχμῶν 1.000.000 (ένός ἑκατομμυρίου). Ἦδη, ἐν συνεχείᾳ, τό Διοικητικόν Συμβούλιον τῆς Ἐταιρείας, θεωροῦν αὐτήν ἐν στρατεύσει καί συναγωνιστῆν τῶν γενναίων τέκνων τῆς Πατρίδος, τὰ ὁποῖα χύνουν τό τίμιον αἷμα των διά τήν ἐλευθερίαν καί τήν δόξαν της, ἀπεφάσισεν ὅπως ἡ Ἐταιρεία: α.- Εἰσφέρει ὑπέρ τῶν ἀναγκῶν τοῦ ἀγῶνος, ὁλόκληρον τό ποσόν τῶν καθαρῶν κερδῶν της τοῦ ἔτους 1941. Ἐπειδή τὰ καθαρὰ ταῦτα κέρδη κατά τὰ τελευταῖα ἔτη ἐκυμαίνοντο γύρω τῶν δέκα ἑκατομμυρίων (10.000.000) δρχ. ἀναλαμβάνει τήν ὑποχρέωσιν ὅπως εἰς περίπτωσιν καθ' ἣν τὰ καθαρὰ κέρδη ὑπελείποντο, συμπληρώσῃ τό ποσόν ἐκ τῶν ἀποθεματικῶν της. Τό ποσόν τῶν δραχμῶν 10.000.000 θά καταβληθῇ ὑπό τῆς ἑταιρείας ἐντός τοῦ ἔτους 1941 εἰς δώδεκα μηνιαίας δόσεις ἐκ δραχμῶν 835.000 ἐκάστη, ἀρχῆς γενομένης ἀπό τοῦ ἀμέσως ἀρχομένου μηνός Ἰανουαρίου 1941. β.- Καταβάλλῃ καθ' ὅλην τήν διάρκειαν τοῦ πολέμου εἰς τοὺς στρατευθέντας καί στατευθησομένους ὑπαλλήλους καί ἐργάτας της, ὁλόκληρον τόν μισθόν ἀποζημιώσεων καί ἂν ἀνήκουν οὗτοι. Ἡ ἐκ τῆς αἰτίας αὐτῆς δαπάνη τῆς Ἐταιρείας ἀνέρχεται εἰς δραχμάς πεντακοσίας χιλιάδας (500.000) κατά μῆνα περίπου.

Μετά βαθυτάτου σεβασμοῦ

Ἡ Διοικούσα Ἐπιτροπή

ΧΡ. ΚΑΤΣΑΜΠΑΣ - ΓΕΝ. ΔΙΕΥΘΥΝΤΗΣ

ΣΤΑΜΟΥΛΗΣ ΣΤΡΑΤΟΣ - ΤΕΧΝΙΚΟΣ ΣΥΜΒΟΥΛΟΣ

ΝΙΚΟΛΑΟΣ ΛΕΜΠΕΣΗΣ - ΟΙΚ. ΣΥΜΒΟΥΛΟΣ.

Την εποχή εκείνη μετά τα επείγοντα μέτρα της δικτατορικής κυβέρνησης η αξία της δραχμής παρέμεινε σταθερή. Την άνοιξη του 1941 ξανάρχισαν οι στρατιωτικές επιχειρήσεις το Μέτωπο, και ενώ όλα έδειχναν βέβαιη νίκη έναντι των Ιταλών, δεχθήκαμε ξαφνικά (στις 7 Απριλίου του 1941) την επίθεση των Γερμανών. Ο Ελ-

ληνικός Στρατός αντιστάθηκε. Η υπεροχή όμως του Γερμανικού Στρατού σε αριθμό, πυροβόλα, τανκ και αεροπλάνα απώθησε τα ελληνικά στρατεύματα και το Μέτωπο κατάρρευσε.

Την 27^η Απριλίου του 1941 ο Γερμανικός Στρατός εισέρχεται στην Αθήνα. Η Γερμανική σημαία υψώνεται στο βράχο της Ακρόπολης και ο ελληνικός λαός τελεί υπό γερμανική κατοχή.

Ένα μήνα μετά την είσοδο των Γερμανών και συγκεκριμένα στις 20 Μαΐου καλούν όλους τους βιομηχάνους στην Αίθουσα Εμποροβιομηχάνων Επιμελητηρίου Αθηνών για να δηλώσουν τα είδη που παράγουν και συγκεκριμένα ποιος και τί παράγει για τον ελληνικό στρατό. Μετά το τέλος της ανακρίσεως δόθηκε εντολή μέσα σε τρεις μέρες όλες οι εταιρείες να υποβάλλουν λεπτομερείς καταστάσεις των παρακαταθηκών τους σε έτοιμα ή υπό κατεργασία είδη και του συνόλου της κατοχής των πρώτων υλών. Η Πειραιϊκή Πατραϊκή ήταν η μόνη εταιρεία που κατασκεύαζε βαριά υφάσματα για το Στρατό. Η υποβολή των καταστάσεων δεν είχε τότε καμιά σοβαρή συνέπεια. Οι Γερμανοί έκαναν αρκετές αγορές των προϊόντων τα οποία πλήρωσαν στην τρέχουσα τιμή. Καθώς όμως οι μέρες περνούσαν, οι τιμές άρχισαν να αυξάνονται, τα τρόφιμα να σπανίζουν, οι μεταφορές εξαρθρώνονται και για κάθε επικοινωνία μεταξύ των ελληνικών πόλεων απαιτούνταν άδεια των αρχών κατοχής. Παράλληλα εισήλθε στη συναλλαγή ο χρυσός και το τακτικό εμπόριο αντικαταστάθηκε από το μαυραγοριτισμό. Τα προβλήματα που απέκτησαν οι βιομηχανίες ήταν τεράστια από την εξεύρεση πρώτων υλών ως και την συντήρηση του προσωπικού. Οι Ιταλοί κατά την είσοδό τους στην Ελλάδα, κατάσχεσε όλα τα βαμβάκια που είχε η ΚΥΔΕΠ.

Στις 10 Ιουλίου του 1941 ο Χρ. Κατσάμπας καλείται στο Γερμανικό Φρουραρχείο και του ζητείται να πωλήσει στους Γερμανούς τα αποθέματα του βαμβακιού που είχε το εργοστάσιο. Στην δήλωση της 25^{ης} Μαΐου είχε δηλωθεί απόθεμα 210.000 οκάδων. Στην αντίθετη περίπτωση τα εργοστάσια της Πειραιϊκής - Πατραϊκής θα επιτάσσονταν από τους Γερμανούς.

Η Πειραιϊκή - Πατραϊκή τότε απασχολούσε 2.000 εργάτες.

Ο Χρ. Κατσάμπας προτίμησε την πώληση και δήλωσε πως το απόθεμα έχει μειωθεί αφού έχει περάσει αρκετός καιρός από τη δήλωση προσπαθώντας έτσι να περισώσει ότι μπορούσε. Μέσα σε μια εβδομάδα, γερμανικά καμιόνια παρέλαβαν το βαμβάκι από όλες τις βιομηχανικές μονάδες της Αθήνας, του Πειραιά και της Πάτρας, το οποίο αγόρασαν στην τιμή κόστους, ενώ οι βιομήχανοι εισέπραξαν τα χρήματα μετά από δύο μήνες αλλά σε υποτιμημένες δραχμές. Αυτή η ενέργεια γίνεται για να φοβηθούν οι βιομήχανοι και να υποχρεωθούν να εργαστούν για λογαριασμό των Στρατευμάτων Κατοχής.

Οι Στράτος - Κατσάμπας αποφασίζουν να μη συνεργαστούν και έτσι υποχρεώνονται στο κλείσιμο του εργοστασίου. Το εργατικό προσωπικό απολύεται και του δίδεται η υπόσχεση πως μετά το τέλος του πολέμου θα επαναπροσληφθεί.

Το υπαλληλικό προσωπικό καθώς και το τεχνικό μαζί με κάποια εργατικά στελέχη αποφασίζεται να παραμείνει στην υπηρεσία της Εταιρείας και για την πληρωμή και τη συντήρησή τους θα αναλώνονται τα αποθέματα της Εταιρείας που έχουν ήδη διαφυλαχτεί.

Για να επιτευχθεί ο παραπάνω σκοπός σταματά κάθε πώληση και η Εταιρεία ιδρύει στο τέλος του Αυγούστου του 1941, προμηθευτικό Συνεταιρισμό με μέλη τους υπαλλήλους. Κάθε μέλος έχει το δικαίωμα να εγγράψει ως μέλη της οικογένειάς του ακόμη 4 πρόσωπα για τα οποία καθορίζονται συμβολικές τιμές τις οποίες οι υπάλληλοι μπορούν να αντιμετωπίσουν με το μισθό που παίρνουν. Ποτέ δεν επικράτησε καμιά διακριτική εξαίρεση όσο αφορούσε τις διακινούμενες ποσότητες, ούτε ακόμα για τους ίδιους τους ιδρυτές, οι οποίοι κατά τη διάρκεια της κατοχής δεν εμπορεύθηκαν ούτε έκαναν χρήση με οποιοδήποτε άλλο τρόπο τα αποθέματα της εταιρείας. Όχι μόνο δεν κέρδισαν αλλά αναγκάστηκαν να πουλήσουν από 1.000 μετοχές της εταιρείας ο καθένας τους.

Η Πειραιϊκή - Πατραϊκή προσπάθησε να βοηθήσει όσο μπορούσε τον ελληνικό λαό για να ανακουφιστεί από την τρομοκρατία των Στρατευμάτων Κατοχής.

Στις 4 Ιουνίου του 1941 ο «Νεολόγος» Παρών δημοσιεύει συγχαρητήρια επιστολή του Νομάρχη Πατρών Αλκ. Μπασιλάρη προς την Διοίκηση της Πειραιϊκή - Πατραϊκής:

«Κύριοι,

Έλαβον σήμερα την εκ. 500.000 δραχμών επιταγήν σας, ποσό όπερ εθέσατε εις την διάθεσίν μου υπέρ των λαϊκών συσσιτίων και όπως κατατέθη εις τον παρά τη Εθνική Τραπέζην...»

Στις 17 Νοεμβρίου 1943 δημοσιεύεται επιστολή της Εταιρείας:

«... Η ημετέρα Εταιρεία από του μηνός Αυγούστου 1941 συντηρεί το εργατοϋπαλληλικόν προσωπικόν νερβαίνον τα 400 άτομα εις Πάτρας και τα 700 εις Αθήνας και Πειραιά, διαθέτουσα μηνιαίως τεράστια ποσά συμποσούμενα εις εκατοντάδας εκατομμυρίων, χωρίς να εργάζονται τα εργοστάσιά της και δηλοί ότι θα εξακολουθήση να τους συντηρή αναλίσκουσα τα περιουσιακά της στοιχεία, χωρίς να την υποχρεώνη κανένας νόμος, εκτός του ηθικού τοιούτου».

Στις 23 Ιανουαρίου του 1943 δημοσιεύεται στις εφημερίδες των Πατρών ευχαριστήρια επιστολή του εργατοϋπαλληλικού προσωπικού της Πατραϊκής:

«... ολόκληρος ο εργατικός κόσμος των Πατρών με πλήρη ικανοποίησιν ομολογεί ότι το ενδιαφέρον των Διευθυντών της ανωτέρω επιχειρήσεως δια το προσωπικόν των αποτελεί κάτι το σπάνιον...».

Το Ταμείο Ανεργίας.

Μετά την αναχώρηση των Γερμανικών Στρατευμάτων η Οικονομία της χώρας έχει καταστραφεί εντελώς. Ο πληθωρισμός έχει φτάσει σε τέτοιο βαθμό ώστε μια χρυσή λίρα να έχει ανταλλακτική αξία 70 τρισεκατομμύρια δραχμές.

Τα εργοστάσια παραμένουν κλειστά και οι απολυμένοι εργάτες ζητούν σύμφωνα με τις υποσχέσεις των προϊσταμένων τους επαναπρόσληψη. Οι πρώτες ύλες είναι σχεδόν ανύπαρκτες και ότι έχει απομείνει δεν δικαιολογεί την πρόσληψη άλλου προσωπικού.

Τα προβλήματα μεταξύ εργατών και βιομηχάνων έχουν οξυνθεί. Μέσα σ' αυτή τη χαώδη κατάσταση ο Χρ. Κατσάμπας συλλαμβάνει την ιδέα της ίδρυσης του Ταμείου Ανεργίας το οποίο θα προικοδοτούσαν στο Κράτος και εργοδότες και συμβολικά οι εργάτες. Το ταμείο θα είχε σκοπό να δέχεται όλους του απολυόμενους εργάτες από τις βιομηχανίες της χώρας. Έτσι όταν οι βιομήχανοι εξασφάλιζαν τις πρώτες ύλες και αποκτούσαν την ικανότητα να ανοίξουν τα εργοστάσιά τους θα μπορούσαν να κρατήσουν μόνο όσους εργάτες ήταν απαραίτητοι.

Ο Χρ. Κατσάμπας, πρόεδρος του τότε ΣΕΒ, υποβάλλει την ιδέα αυτή στο Σύνδεσμο ο οποίος αποδέχεται την πρόταση ομόφωνα.

Όταν σχηματίζεται κυβέρνηση με τον Νικόλαο Πλαστήρα και με υπουργό οικονομικών των Αλ. Μυλωνά γνωστοποιείται η πρόταση και αναθέτεται στον αρμόδιο υπάλληλο του υπουργείου ο σχετικός νόμος.

Το Φεβρουάριο του 1945 συστήνεται το Ταμείο Ανεργίας με Αναγκαστικό Νόμο. Το πρώτο Διοικητικό Συμβούλιο του Ταμείου αποτελούν οι:

Κεραμιδάς,	<i>Καθηγητής,</i>	<i>Πρόεδρος</i>
Φ. Μακρής,	<i>Γεν. Συνομοσπονδίας,</i>	<i>Σύμβουλος</i>
Γ. Πατσατζής,	<i>Γεν. Συνομοσπονδίας,</i>	<i>Σύμβουλος</i>
Χρ. Κατσάμπας	<i>Προεδρος ΣΕΒ,</i>	<i>Σύμβουλος</i>
Ηλ. Ηλιόπουλος,	<i>Μέλος ΣΕΒ,</i>	<i>Σύμβουλος</i>

Η εισφορά των βιομηχάνων καθορίστηκε στο 10% των ημερομισθίων. Η λειτουργία άρχισε από την 1^η Μαρτίου του 1945 οπότε άρχισε και η βιομηχανία να λειτουργεί με όσο προσωπικό της είναι απαραίτητο. Καθώς όμως προχωρά το άνοιγμα των εργοστασίων και αρχίζει να αυξάνεται η απασχόληση μειώνεται η εισφορά των βιομηχάνων στο 3%.

Στις 2 Δεκεμβρίου του 1944 εμφανίζεται το Κομμουνιστικό Επαναστατικό Κίνημα και όλη η Ελλάδα καταλαμβάνεται από τα στρατεύματα του «ΕΛΑΣ». Η κατάσταση ωστόσο παραμένει τραγική. Ο συμμοριτοπόλεμος δεν βοηθά στην αποκατάσταση των ζημιών της χώρας. Οι κυβερνήσεις αλλάζουν συχνά χωρίς καμία να έχει τη δυνατότητα να σταθεροποιήσει την κατάσταση. Δεν είναι όμως μόνο η οικο-

νομία της χώρας που είναι κατεστραμμένη αλλά και το ίδιο το κράτος από άποψη υπηρεσιών και συντονισμού. Επικρατεί διοικητικό και οικονομικό χάος. Η συγκοινωνία, χερσαία και θαλάσσια είναι ανύπαρκτη. Τα περισσότερα εργοστάσια με τον τεχνολογικό τους εξοπλισμό είναι κατεστραμμένα. Ο ζωικός πλούτος της χώρας έχει εξαφανιστεί όπως και τα γεωργικά μηχανήματα και εργαλεία για την επανακαλλιέργεια της γης. Βιομηχανία δεν είναι δυνατό να προμηθευτεί μόνη της τις πρώτες ύλες γιατί εξακολουθεί ο παγκόσμιος πόλεμος και στηρίζεται στο κράτος το οποίο έχει αρχίσει να δέχεται την ξένη βοήθεια. Η ξένη βοήθεια απάλλαξε λίγο τον λαό από την πείνα και τη φτώχεια. Η πρώτη βοήθεια έρχεται από την Αγγλική οργάνωση E-MEA η οποία ασχολείται με τον εφοδιασμό του ελληνικού λαού με τα απαραίτητα τρόφιμα και την προσκόμιση ελαχίστων πρώτων υλών μεταξύ των οποίων και 25 τόνους βαμβακιού από την Αίγυπτο. Την EMEA αντικαθιστά η Αμερικάνικη οργάνωση UNRA η οποία τον Μάιο του 1945 εκτός των τροφίμων και του ρουχισμού στέλνει και τα πρώτα φορτία πρώτων υλών όπως βαμβάκι, έριο, ελαιώδεις σπόρους κ.λπ. Ωστόσο τα φορτία αυτά δεν δίνονται στους βιομηχάνους γιατί το κράτος μελετά τη δυνατότητα της κρατικής βιομηχανίας.

Οι βιομήχανοι για την κατάσταση αυτή θέλουν υπεύθυνο τον κ. Βαρβαρέσο ο οποίος διατελεί αντιπρόσωπος της Κυβέρνησης του 1945 και θέλει να εφαρμόσει κρατική και παρεμβατική πολιτική τόσο στην παραγωγή όσο και στη διακίνηση των αγαθών γενικότερα. Ούτε όμως η Κοινοβουλευτική Κυβέρνηση του 1946 βελτιώνει την κατάσταση. Το 1947 για χάρη της ενότητας του Έθνους Κυβέρνηση και Αντιπολίτευση συνεργάζονται. Έτσι αναλαμβάνει την προεδρία ο αρχηγός των Φιλελευθέρων Θεμιστοκλής Σοφούλης με Αντιπρόεδρο και Υπουργό Εξωτερικών τον Κων/νο Τσαλδάρη. Ο ανασχηματισμός αυτός δίνει τη λύτρωση στο ταλαιπωρημένο κράτος, καθώς κατορθώνει να δημιουργήσει την εντύπωση της σταθερότητας και να δώσει τέλος στον ονομαζόμενο εμφύλιο πόλεμο. Τα πράγματα αρχίζουν να γίνονται καλύτερα και το Σεπτέμβρη του 1947 εξαγγέλλεται στην Ελλάδα άφθονη στρατιωτική βοήθεια. Στη συνέχεια το Σχέδιο Μάρσαλ ενισχύει οικονομικά τη Δυτική Ευρώπη,

έτσι ώστε όχι μόνο επιτυγχάνεται να αποφευχθεί η οικονομική κατάρρευση αλλά και η γρήγορη ανόρθωσή της.



Αποψη του εργοστασίου σήμερα

Προς την Ανασυγκρότηση.

Τον Ιούλιο του 1947 ο Χρ. Κατσάμπας κάνει το πρώτο μεταπολεμικό του ταξίδι στην Ευρώπη. Σ' αυτό το ταξίδι τον συνοδεύει η κόρη του Χριστίνα η οποία πηγαίνει στη Λωζάνη για σπουδές. Ο Χρ. Κατσάμπας έχει σκοπό να φτάσει ως τη Γερμανία. Θέλει να εξετάσει την κατάσταση και αν βρει τις συνθήκες ευνοϊκές να παραγγείλει μηχανήματα για 15.000 ατράκτους. Προηγουμένως έχει ήδη πάρει την αντίστοιχη προσφορά από την Αγγλία, όμως ο χρόνος παράδοσης είναι 5 χρόνια. Ελπίζει πως στην Γερμανία θα βρει κάτι καλύτερο. Με τον συνάδελφό του Σπ. Στράτο τα χρόνια της κατοχής σχεδιάζαν, αν κατάφερναν να επιζήσουν, αμέσως μετά τη λήξη του πολέμου να ιδρύσουν ένα νέο κλωστήριο με επιδίωξη διεθνούς κόστους ώστε να τους δίνεται η δυνατότητα εξαγωγών των προϊόντων του. Όμως η κατάσταση που δημιουργείται μετά τον πόλεμο λόγω του Δεκεμβριανού κινήματος και στη συνέχεια ο εμφύλιος πόλεμος κρατά όλους τους επιχειρηματίες μακριά από κάθε σκέψη νέας επένδυσης στην Ελλάδα. Μερικοί μάλιστα επενδύουν σε άλλες χώρες, κυρίως στην Αμερική και άλλη στην Εμπορική Ναυτιλία. Ο Χρ. Κατσάμπας διαπραγματεύεται με το εργοστάσιο Deutsche Spinnereimashinenbau το οποίο έχει

γενικό διευθυντή τον Dr Γιοιγε την παραγγελία των 15.000 ατράκτων και πετυχαίνει καλύτερες τιμές από την Αγγλία και τρία χρόνια παράδοση.



Το εργοστάσιο σήμερα



Τα γραφεία της Πειραιϊκής - Πατραϊκής σήμερα

Μετά τη λήξη του συμμοριτοπόλεμου, τον Φεβρουάριο του 1949 και με άφθονη οικονομική βοήθεια από την Αμερική, η αγορά της χώρας αρχίζει να σταθεροποιείται από άποψη επάρκειας αγαθών, τόσο παραγομένων όσο και εξαγόμενων. Το 1950 ξεκινά η ανασυγκρότηση της χώρας.

Το Σεπτέμβριο του 1950 αρχίζει η ανοικοδόμηση του εργοστάσιου στο Μεγάλο Πεύκο με το Κλωστήριο των 15.000 ατράκτων. Το εργοστάσιο αυτό είναι το πρώτο που ιδρύεται μεταπολεμικά στην Ελλάδα. Το 1952 το νέο εργοστάσιο ολοκληρώνει την παραγωγή του και διαπιστώνεται το χαμηλό κόστος έναντι των άλλων εργοστασίων Καλλιθέας, Πειραιά και Πατρών καθώς και η καλή ποιότητα των Νημάτων. Έτσι αρχίζουν οι πρώτες εξαγωγές στη Ρουμανία και Φιλανδία, δίνοντας κέρδη 477.000 και 641.000 δολ. το 1953. Το βάρος δίνεται στο καινούργιο εργοστάσιο και έτσι το υποκατάστημα των Πατρών μέχρι τότε υπολειπεται, έχοντας διευθυντή τον Κων/νο Μακρυκώστα.

Η εταιρεία εργάζεται μέχρι το 1992 οπότε και εκποιείται η κάθε μονάδα της ξεχωριστά.^[6.11.12]

4.5. ΕΡΓΟΣΤΑΣΙΟ ΕΡΓΟΥΡΓΙΑΣ «ΧΑΡΑΛΑΜΠΟΣ ΚΡΗΤΙΚΟΣ Α.Ε.»

Η εταιρεία «Χαρ. Γ. Κρητικός έχει σαν αρχικό της ιδρυτή τον Χαράλαμπο Κρητικό του Γεωργίου. Γεννήθηκε στο Λεχούρι Καλαβρύτων με προφανή καταγωγή λόγω επιθέτου την Κρήτη. Νεαρός εγκαταλείπει την γενέτειρά του και εγκαθίσταται στην Πάτρα. Το 1859 ο Χαράλαμπος Κρητικός ιδρύει εμπορικό κατάστημα στο κέντρο των Πατρών και επί της οδού Ερμού 42, όπου και σήμερα στεγάζονται στο ίδιο ακριβώς ιδιόκτητο διατηρητέο ακίνητο τα κεντρικά γραφεία της εταιρείας.

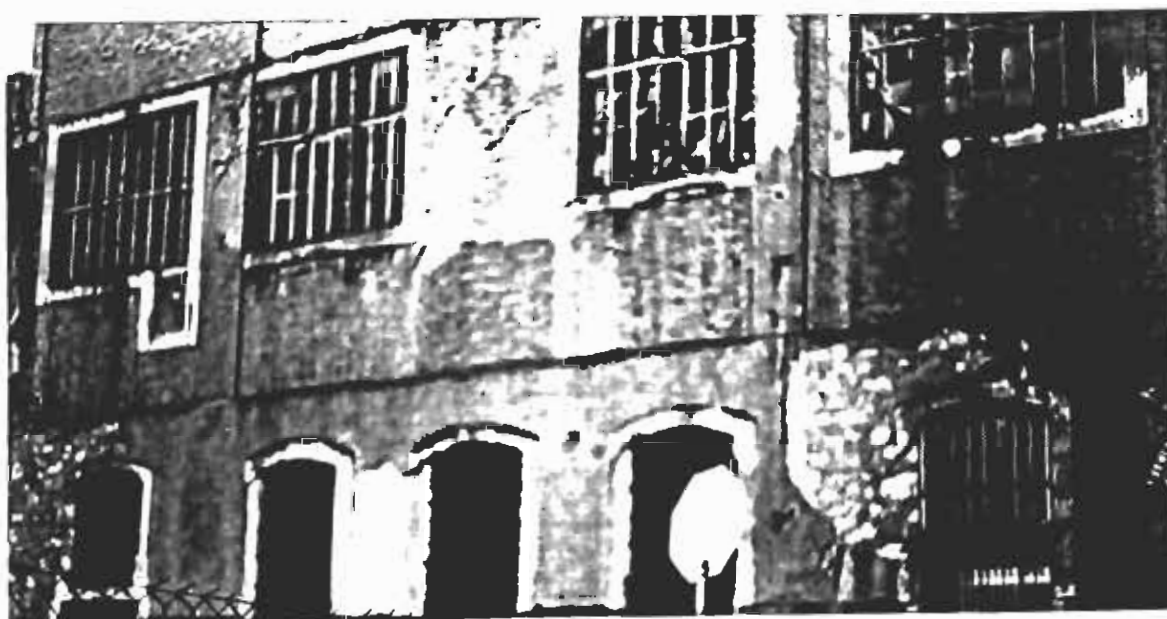

Άποψη του εργοστασίου σήμερα

Η εμπορική δραστηριότητα του Χ. Κρητικού επεκτείνεται κυρίως στην εμπορία υφασμάτων και νημάτων με κύριο αντικείμενο τα καλιμκέρια (μανδήλια κεφαλής γυναικών) και τα νήματα αλιείας για την κατασκευή δικτύων εξ' ου και δικτυονήματα καθώς και κλωστής ραφής.

Στις αρχές του αιώνα η επιχείρηση περνά στη διεύθυνση του Περικλή Κρητικού υιού του ιδρυτή ο οποίος αρχίζει τη βιομηχανική δραστηριότητα της εταιρείας παράγοντας δικτυονήματα και μανδήλες γνωστές σ' όλη την Ελλάδα ως «μανδήλες Κρητικού». Η πρώτη ποιότητα, σύμφωνα με μαρτυρία του κ. Βαρνακιώτη (υπαλλήλου της εταιρείας) είχε σήμα της το κανόνι, ενώ η δεύτερη τον πελέκι δύο όψεων. Το πρώτο εργοστάσιο, αρχικά με βιοτεχνική μορφή, βρισκόταν στις οδούς Ιωάννου

Βλάχου (πρώην Αρείας) και Κανάρη. Το κτίριο κτίζεται το 1906, έχει έκταση και καλυπτόμενη επιφάνεια 1.086 τ.μ. ενώ ο όγκος του 10.317 κυβ.μέτρα

Το 1927 ο Περικλής Κρητικός διαβλέποντας τις ανάγκες της αγοράς δημιουργεί το νομικό πρόσωπο της σημερινής Ανώνυμου Εταιρείας υπό την επωνυμία «Χαρ. Γ. Κρητικός Α.Ε.», συγχρόνως δε ανανεώνει το βιομηχανικό εξοπλισμό φέρνοντας από το εξωτερικό (Αγγλία) υπερσύγχρονα για την εποχή εκείνη μηχανήματα τόσο για την παραγωγή νημάτων αλιείας όσο και κλωστών ραφής. Συνάμα δε εγκαθιστά και φινιριστήριο-βαφείο για τις μανδήλες.

Παραθέτουμε μερικά άρθρα από το καταστατικό της εταιρείας τα οποία απεικονίζουν το πρόσωπό της.

Άρθρον 1.

Δια του παρόντος καταστατικού ιδρύεται Ανώνυμος δια μετοχών Εταιρεία μεταξύ των κατόχων των κατωτέρω αναφερομένων μετοχών υπό την επωνυμίαν «Χαράλαμπος Γ. Κρητικός, Ανώνυμος Εμποροβιομηχανική Εταιρεία».

Άρθρον 2.

Σκοπός της εταιρείας είναι η εξακολούθησις των εργασιών και περαιτέρω εκμετάλλευσις της ήδη υφισταμένης επιχειρήσεως «Χ. Κρητικός» εκ των μετόχων Περικλέους Κρητικού κατάπασας αυτής τας λειτουργίας. Διάρκεια ορίζεται εικοσαετής, έδρα αυτής αι Πάται.

Άρθρον 3.

Το εταιρικόν κεφάλαιον ορίζεται εκ δραχμών πέντε εκατομμυρίων (5.000.000) και διαιρείται εις 5000 μετοχάς ανωννόμους εις τον κομιστήν εκ δραχμών χιλίων (1000) εκάστης. Το κεφάλαιον δύναται να αυξηθή εν όλω ή εν μέρει δι' εκδόσεως νέων μετοχών τη προτάσει του Διοικητικού Συμβουλίου δυνάμει αποφάσεως της συνελεύσεως των μετόχων λαμβανομένης κατ' απόλυτον πλειοψηφίαν των εν αυτή εκπροσωπουμένων ψήφων μέχρι του τετραπλασίου του αρχικώς καταβεβλημένου κεφαλαίου.

Άρθρον 4.

Αι εκδοθησόμεναι 5000 μετοχαί αποτελούσι το αντίτιμον της υφισταμένης ήδη επιχειρήσεως Χαράλ. Γ. Κρητικός περιλαμβάνουσαι την αξίαν των κτιρίων, μηχανημάτων, επίπλων και εγκαταστάσεων κατά λογιστική επισκόπησιν των συμφώνως τω νόμω τηρουμένων βιβλίων της Εταιρείας Χαράλ. Γ. Κρητικός» των προοριζομένων δια την νυν και εν μέλλοντι λειτουργίαν αυτής ως και τας κατά τρίτων οιασδήποτε απαιτήσεις εκ των μετοχών τούτων θέλουσι παραδοθή μετοχαί μεν τέσσαρες χιλιάδες εννεακόσiai (4900) εις τον Περικλήν Κρητικόν ως αντίτιμον των εισφερομένων ως άνω, ανά 25 δε μετοχάς έκαστος αναλαμβάνουσιν οι έτεροι συμβαλλόμενοι Ι. Ανασίδης, Κ. Σταμουλόπουλος, Κ. Παπαζαφειρόπουλος, Αρ. Παπανικολόπουλος, ως την αξίαν εκ δραχμών 100.000 και κατέβαλον τοις μετρητοίς.

Άρθρον 5.

Ο Περικλής Κρητικός εις αντάλλαγμα των άνω 4900 μετοχών εισφέρει, παραχωρεί και μεταβιβάζει τα τε οικοδομήματα, μηχανήματα, έπιπλα και εγκαταστάσεις, το ενεργητικόν και παθητικόν της εν Πάτραις λειτουργούσης ιδιωτικής επιχειρήσεως υπό την επωνυμίαν «Χαράλ. Γ. Κρητικός» επί τη βάσει λογιστικής καταστάσεως από 14 Απριλίου 1928 ως εξετιμήθη παρά της κατά νόμον διοικητικής επιτροπής. Συνομολογείται επίσης ότι μετά της μεταβιβαζομένης ταύτης επιχειρήσεως και περιουσίας εισφέρονται και μεταβιβάζονται εις την συνιστωμένην Ανώνυμον Εταιρείαν πάντα τα γενικά έξοδα και παν τυχόν κέρδος άνευ ιδιαιτέρας αποζημιώσεως προερχόμενα εκ των εργασιών της τέως ιδιωτικής επιχειρήσεως από 14 Απριλίου 1928 μέχρι σήμερα. Ειδικώτερον η εισφερομένη αύτη περιουσία αποτελείται εκ των κατωτέρω ενεργητικών και παθητικών στοιχείων, ενεργητικόν α) ταμείον μετρητά ευρεθέντα κατά την απογραφήν της 14-4-1928, ως συνάγεται εκ των οικείων βιβλίων των απογραφών και του ημερολογίου δραχ. 166.533.45, β) εμπορεύματα ως η απογραφή της 14-4-1928 (λεπτομερώς καταχωρημένη εν τω βιβλίω των απογραφών κατ' είδος εμπορεύματος, πσόν και κόστος δραχ. 1.717.127.25, γ) μηχανήματα και εγκαταστάσεις εργοστασίου, κ ως η επισυναπτόμενη αναλυτική κατάστασις δραχ. 667.613.25, δ) έπιπλα και εγκαταστάσεις εργοστασίου, ως η επισυναπτομένη αναλυτική κατάστασις δραχ. 667.613.25,

δ) επίπλα και εγκαταστάσεις καταστήματος ως η επισυναπτομένη αναλυτική κατάσταση δραχ. 400.000, ε) εργοστάσιο καλημεκεριγίων εν τη διασταυρώσει των οδών Αρείας - Κανάρη αξίας δρ. 600.000, στ) ακίνητον καταστήματος μέτρων τετραγωνικών 360 οικοδομημένον εν τη οδῷ Ερμού αριθ. 46 δραχμῶν 800.000, ζ) χρεώσται και πιστωταί, χρεωστικά υπόλοιπα πελατῶν και αντιπροσώπων ἐξ ὧν ἔχουσιν ἤδη ααφαιρεθῆ επισφαλεῖς απαιτήσεις δραχ. 55000 ως ἔγγιστα δραχ. 2.317.285.20 μείον πρόβλεψις δια τυχόν επισφαλεῖς απαιτήσεις δραχ. 1.000.000, 2.217.285 σύνολον ενεργητικῶν δραχ. 6.568.559.45 μείον παθητικῶν, πιστοτικά υπόλοιπα υπέρ διαφόρων πιστωτῶν εξωτερικῶν ως και η αναλυτικὴ κατάσταση εν μέρει μεταβιβαζόμενα εις την Ανώνυμον Εταιρείαν δραχ. 1.568.559.45 υπόλοιπον δραχμαί πεντε εκατομμύρια (5.000.000), συνεπῶς η καθαρά εις εἶδος εισφορά ἀνέρχεται εις δραχ. 5.000.000.

Ἄρθρον 11.

Η εταιρεία διοικείται υπό συμβουλίου αποτελουμένου εκ πέντε μελών, εκλεγμένων υπό της Γενικῆς Συνελεύσεως των μετόχων. Ἐκαστον μέλος του συμβουλίου υποχρεούται να εἶναι ιδιοκτήτης πέντε τουλάχιστον μετοχῶν αἰτινες κατατίθενται εις το Ταμείον της Εταιρείας και μένουσιν απαλλοτρίωτοι καθ' ὅλην την διάρκειαν της υπηρεσίας αὐτοῦ και μέχρι της εγκρίσεως παρά της Γενικῆς Συνελεύσεως των μετόχων του απολογισμοῦ της διαχειρήσεώς του.

Ἄρθρον 12.

Το συμβούλιον της εταιρείας μέχρι του ἔτους 1932 χιλιοστοῦ εννεακοσιοστοῦ τριακοστοῦ δευτέρου αποτελείται ἀπό τους Περικλῆν Κρητικόν, Ἰωάννη, Αναταίτον, Κωνσταντίνον Σταμόπουλον, Κωνιντίνον Παπαζαφειρόπουλον και Αριστομένην Παπανικολόπουλον. Του Λοικ. Συμβουλίου προεδρεύει ο παρ' αὐτοῦ εκλεγόμενος πρόεδρος αὐτοῦ, ὅστις δευθύνει τας συνεδριάσεις. Ἀπόντος του προέδρου αντικαθιστα αὐτόν ο παρ' αὐτοῦ υποδεικνυόμενος σύμβουλος. Το συμβούλιον αποφασίζει κατά πλειοψηφίαν. Εν ἰσοψηφία νικά η ψήφος του προέδρου. Ἐκαστος σύμβουλος δικαιούται να διορίση αντιπρόσωπόν του ἕτερον σύμβουλον, ἵνα οσάκις οὔτος κωλύεται ἢ ἀπουσιάζει τον αντιπροσωπεύει εν τῷ συμβουλίῳ. Εν τοιαύτῃ περιπτώσει ο ἀπουσιάζων ἢ κωλύόμενος σύμβουλος φέρει ἀπέναντι της εταιρείας εὐθύνην δια τας πράξεις

του αντιπροσώπου του. Οι αντιπρόσωποι αυτού ουδέποτε υποκαθίστανται εις τα καθήκοντα του διευύνοντος συμβούλου. Το συμβούλιον δέον να συνέρχεται τακτικώς εν τη έδρα της εταιρείας άπαξ τουλάχιστον του μηνός κατά τας ορισθησομένας υπ' αυτού τούτου ημέρας, εκτάκτως δε οσάκις νομίση τούτο αναγκαίον ο πρόεδρος αυτού ή ο αντικαθιστών αυτόν σύμβουλος. Το συμβούλιον ευρίσκεται εν απαρτία παρόντων τριών μελών αυτού. Περί των συνεδριάσεων του συμβουλίου συντάσσονται πρακτικά υπογραφόμενα παρά των παρόντων συμβούλων. Τα προσακτέα ενωπιον του δικαστηρίου ή αλλαχού αντίγραφα επικυρούνται υπό του προέδρου του συμβουλίου ή τούτου κωλυομένου παρά του αντικαθιστώντος αυτόν συμβούλου. Η υπηρεσία των συμβούλων είναι άμισθος. Ο επί (6) εξ μήνας απουσιάσας άνευ αδείας του συμβουλίου ή άνευ υποδείξεως αντιπροσώπου του σύμβουλος θεωρείται ως παραιτηθείς. Τον απουσιάζοντα ή παραιτηθέντα οπωσδήποτε σύμβουλον αντικαθιστώσιν οι λοιποί σύμβουλοι εκλέγοντες νέον δια μυστικής ψηφοφορίας, η δε εκλογή αυτού υποβάλλεται εις την έγκρισιν της πρώτης Γενικής Συνελεύσεως των μετόχων. Η υπηρεσία του εκλεχθέντος διαρκεί δια τον υπόλοιπον χρόνον εκείνης του υπ' αυτού αντικατασταθέντος συμβούλου.

Το εργοστάσιο προμηθεύεται την πρώτη ύλη του που είναι το φυσικό βαμβάκι από την Ελλάδα.

Η Διοίκησή του έχει τη μορφή της κλασικής οικογενειακής διοίκησης.

Το εργοστάσιο δουλεύει αρχικά δύο βάρδιες δηλ. ανά 12 ώρες περίπου ενώ αργότερα το 1938 δουλεύει 3 βάρδιες ανά 8ωρο με 80 εργάτες κυρίως γυναίκες. Με την προσεκτική οικονομική του πολιτική καταφέρνει να ξεπεράσει κάθε οικονομική του κρίση προσφέροντας στην Πατραϊκή κοινωνία αρκετά κοινωφελή έργα (ίδρυση και λειτουργία με έξοδα της επιχείρησης, της παιδικής κατασκήνωσης «Η Ελπίς» -από το όνομα της συζύγου του- στην παραλιακή οδό Πατρών-Πύργου με έτος ίδρυσης 1935), ενώ κατά τη διάρκεια του δευτέρου παγκοσμίου πολέμου παρέχει τροφή στους εργάτες του και στις οικογένειές των.

ΠΑΙΔΙΚΗ ΕΞΟΧΗ ΕΛΠΙΣ

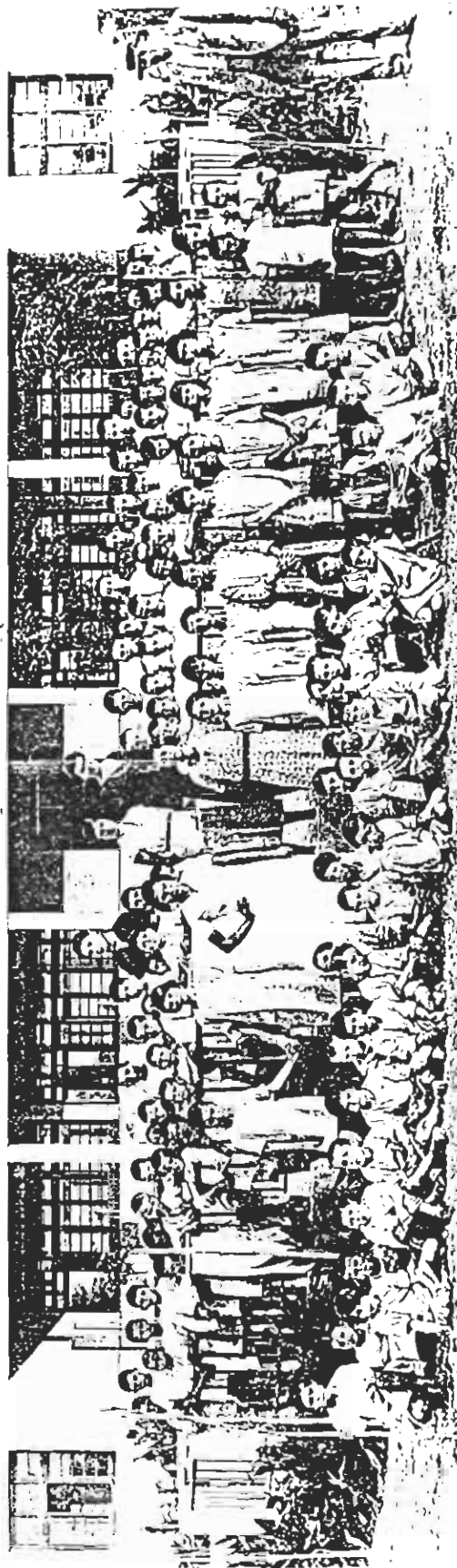

Η κα Κρητικού στα εγκαίνια του ιδρύματος παιδικών εξοχών «Η ΕΛΠΙΣ»
δωρά τη επιχείρηση.

Συνεχίζει τις εργασίες του κατά τη διάρκεια του δευτέρου παγκοσμίου πολέμου. Το 1952 αναλαμβάνει τη διοίκηση της εταιρείας ο υιός του Περικλή Κρητικού και σημερινός πρόεδρος της εταιρείας Χαράλ. Κρητικός, όπου εκμεταλλευόμενος τα ευνοϊκά μέτρα της κυβέρνησης περί ενισχύσεως της επαρχιακής βιομηχανίας ιδρύει στις παρυφές της τότε Πάτρας υπερσύγχρονο κλωστήριο βάμβακος με εξειδίκευση στα Νήματα Πεννιέ, διατηρώντας παράλληλα και την μονάδα παραγωγής δικτυονημάτων. Το κλωστήριο αυτό συνεχίζει να λειτουργεί μέχρι και σήμερα, ενώ ανανεώνεται - εκσυγχρονίζεται και επεκτείνεται.^[13, 14, 15]

4.6. ΖΥΘΟΠΟΙΪΑ ΚΑΙ ΠΑΓΟΠΟΙΪΑ «ΠΕΤΡΟΣ Λ. ΜΑΜΟΣ»

Προς το αρκτικό μέρος της πρωτεύουσας της Πελοποννήσου και σε απόσταση 10 λεπτών της ώρας από το κέντρο της πόλης των Πατρών βρίσκονταν το εργοστάσιο Ζυθοποιίας και Παγοποιίας του τότε μεγαλοβιομήχανου κ. Πέτρου Μάμου. Ο ιδρυτής των εργοστασίων κ. Πέτρος Μάμος είναι ο τέταρτος από τους 12 γιους του κ. Λορέντζου Μάμου του ιδρύσαντος επανειλημμένως διάφορα βιομηχανικά εργοστάσια τόσο στην Πάτρα όσο και στην Αθήνα. Καταβάλλοντας πραγματικά μεγάλους κόπους και αγώνες στην δύσκολη εκείνη εποχή όπου η βιομηχανία κυριολεκτικά έκανε τα πρώτα της βήματα.



Το σήμα των Εργοστ. Π. Μάμου



Λορέντζος Μάμος

Ο κ. Λορέντζος γεννήθηκε το Μάιο του 1846 στη Ζάκυνθο. Το 1866 ιδρύει στην Πάτρα εργοστάσιο αμαξοποιίας. Αργότερα και μετά το γάμο του με την κόρη του Αθηναίου Ζυθοποιού Ι. Φιξ και αδερφή του ήδη μεγαλοβιομήχανου Καρόλου Ι. Φιξ εγκαθιστά στην Πάτρα το πρώτο εργοστάσιο Ζυθοποιίας. Την υποστήριξη του εργοστασίου αναλαμβάνει ένας από τους μικρότερους γιους του Ι. Φιξ. Το ποτό αυτό την περίοδο εκείνη ήταν άγνωστο στη φτωχή επαρχία και συνεπώς η κατανάλωση ελάχιστη. Έτσι το εργοστάσιο κλείνει και ο ιδρυτής του μεταβαίνει στην Αθήνα όπου και ιδρύει νέο εργοστάσιο αμαξοποιίας το γνωστό για πολλά χρόνια μεγάλο εργοστάσιο αμαξών και αυτοκινήτων «Αθηνά». Σύντομα τη διοίκηση του εργοστα-

σίου αναλαμβάνουν οι τέσσερις μεγαλύτεροι γιοι του κ. Μάμου και το μετατρέπουν σε ανώνυμη μετοχική εταιρεία. Ο κ. Α. Μάμος αποφασίζει να ξαναδοκιμάσει την τύχη του στην ζυθοποιία.



Πέτρος Μάμος



Γεώργιος Μάμος

Το 1896 επαναλαμβάνει την ίδρυση Ζυθοποιίας, αυτή τη φορά στην Αθήνα. Κατά τα τέλη του 1898 αποστέλλει τον τότε 18ετή γιο του (γεννήθηκε στην Αθήνα στις 14 Φεβρουαρίου του 1880) στο Μόναχο, Μητρόπολη του Ζύθου, προς εκμάθηση της Ζυθοποιίας. Ο Πέτρος Μάμος υπήρξε ο πρώτος Έλληνας ζυθοποιός που πήγε στην Ευρώπη για την τελειοποίηση των γνώσεών του σχετικά με τη βιομηχανία του ζύθου. Φοίτησε στη Ζυθοποιητική Ακαδημία του Μονάχου. Αφού πήρε το δίπλωμά του εργάστηκε σε πολλά γερμανικά εργοστάσια στη Γερμανία για να αποκτήσει και την εμπειρία της διαδικασίας παραγωγής που τον ενδιέφερε. Στο τέλος του 1901 ε-

πιστρέφει στην Αθήνα και αναλαμβάνει τη διεύθυνση του εργοστάσιου που είχε ιδρύσει ο πατέρας του στους Αμπελόκηπους. Το εργοστάσιο έχει πολλές ελλείψεις σε μηχανήματα συγκρινόμενο με τα εργοστάσια της Γερμανίας που δούλεψε ο νεαρός βιομήχανος. Παρ' όλα αυτά κατορθώνει να κατασκευάσει ζύθο συστήματος Μονάχου και Πύλσεϋ εφάμιλλο του ευρωπαϊκού.

Το 1903 σε Έκθεση της Αθήνας λαμβάνει το Α' βραβείο και χρυσό μετάλλιο. Η μπύρα αυτή έγινε γνωστή με το όνομα «Μελαχροινή του Μάμου». Να σημειώσουμε εδώ πως η Ελλάδα είναι η πρώτη χώρα στην Ευρώπη που μετέτρεψε τη μπύρα σε ποτό των ευπόρων τάξεων. Το εργοστάσιο αυτό δεν βρίσκει καλύτερη τύχη από το πρωτοϊδρυθέν στην Πάτρα. Την περίοδο αυτή ιδρύεται στην Αθήνα το εργοστάσιο ζυθοποιίας των αδελφών Κλωναρίδου. Έτσι ξεκινά συναγωνισμός μεταξύ των δύο μεγάλων εργοστασίων Φιξ-Κλωναρίδου. Το μικρό εργοστάσιο του Α. Μάμου αναγκάζεται να υποχωρήσει και ο νεαρός Πέτρος Μάμος αναχωρεί το 1905 και πάλι για τη Γερμανία όπου αναλαμβάνει τη διεύθυνση του ζυθεργοστασίου "Bad Brückenau". Ο νεαρός διευθυντής αποδεικνύεται ικανότατος και με τη βοήθεια ενός καθηγητή του κατορθώνει να προχωρήσει ως βυνοποιός (κατασκευαστής πεφρυγμένης κριθής) στο μεγαλύτερο ζυθεργοστάσιο της εποχής στην Ευρώπη το "Bürgerliches Bräuhaus" στο Πύλσεϋ της Αυστρίας του οποίου η ετήσια παραγωγή ανέρχεται σε 80.000.000 λίτρα ζύθου. Το 1907 επιστρέφει στην Αθήνα όπου αρχίζει και η νέα σταδιοδρομία του βιομηχάνου Πέτρου Μάμου.

Αποφασίζει να ιδρύσει νέο ζυθοποιείο στην Πάτρα θεωρώντας την έλλειψη υδάτων στην πρωτεύουσα σοβαρό μειονέκτημα στην πραγματοποίηση των μεγαλεπήβολων σχεδίων του.

Έρχεται στην Πάτρα όπου αρχίζει τις ενέργειες για την εύρεση κατάλληλου χώρου. Την περίοδο αυτή σχετίζεται με το μεγάλο τραπεζικό και σταφιδεξαγωγικό οίκο Αμβούργερ που έρχεται αρωγός στις προσπάθειες του νεαρού Μάμου. Έτσι στις 26 Ιουλίου του 1908 τίθεται ο θεμέλιος λίθος του εργοστασίου με το όνομα Πατραϊκό Εργοστάσιο Ζυθοποιίας και Παγοποιίας Πέτρου Α. Μάμου. Λέγεται ότι⁹ στα θεμέλια του εργοστασίου βρέθηκε μετάλλιο με την εικόνα του Χριστού Σωτήρα που

θεωρήθηκε από τον ιδρυτή καλός οιωνός για την τύχη και εξέλιξη του εργοστασίου. Ο Πέτρος Μάμος αναχωρεί και πάλι για την Ευρώπη αυτή τη φορά για την προμήθεια των τελειότερων μηχανημάτων της ζυθοπαραγωγής. Μέσα σε λίγο χρόνο εγκαθιστά τα μηχανήματα τελευταίας τεχνολογίας και το Νοέμβριο του 1909 παραδίδει στην κατανάλωση το γευστικό και δροσιστικό ποτό που με πολύ προσοχή κατασκεύαζε στο εργοστάσιό του. Να σημειώσουμε εδώ πως τη μέρα των εγκαινίων του εργοστασίου του Μάμου έγιναν και τα εγκαίνια δύο άλλων ομοειδών εργοστασίων αυτό των Αδελφών Μαράτου στην Πάτρα και το Ζυθοποιείο «Ηβη» του Νικολ. Γιακουμάκη στην Αθήνα.

Ο ζύθος Μάμου πολύ σύντομα κατέκτησε την πρώτη θέση στην κατανάλωση όχι μόνο των Ελλήνων ζυθοποτών αλλά και των ξένων που κατοικούσαν στην Ελλάδα.

Τρόπος κατασκευής της Μπύρας.

Οι πρώτες ύλες που από τις οποίες δημιουργείται ο ζύθος είναι: α) βύνη η οποία προέρχεται από πεφρυγμένη κριθή μετά από ειδική κατεργασία. β) λυκίσκος ο οποίος είναι ανθός ενός είδους περικοκλάδας και γ) νερό αναμειγνυόμενο και κατ' επανάληψη βραζόμενο, και στο εκχύλισμα που παράγεται απ' αυτά προστίθενται ζαχαρομύκητες (μαγιά) οι οποίοι δίδουν τον γευστικό χαρακτήρα του παραγόμενου ζύθου. Για την κατασκευή του ζύθου είναι απαραίτητη η αφθονία νερού. Στο εργοστάσιο Μάμου υπάρχουν τέσσερις αντλίες που παράγουν την απαιτούμενη ποσότητα ύδατος ανερχόμενη σε 1.200.000 οκάδες ημερησίως.

Πως παρασκευάζεται ο ζύθος στο εργοστάσιο Μάμος.

Πριν φθάσει η βύνη στο ζυθοβραστήριο πρέπει να αλεσθεί. Στο μύλο του εργοστασίου βρίσκεται αυτόματη πλάστιγγα που ζυγίζει κάθε φορά την ποσότητα της βύνης που χρησιμοποιείται. Η αλεσμένη βύνη ρίχνεται αρχικά σε ένα μεγάλο αναδευτήριο (ονομαζόμενο Maoschbatic) ενώ ταυτόχρονα ζεστό νερό ρέει πάνω σ' αυτή. Μετά απ' αυτό ένα μέρος της μάζας αυτής φέρνεται στο βραστήρα-λέβητα.

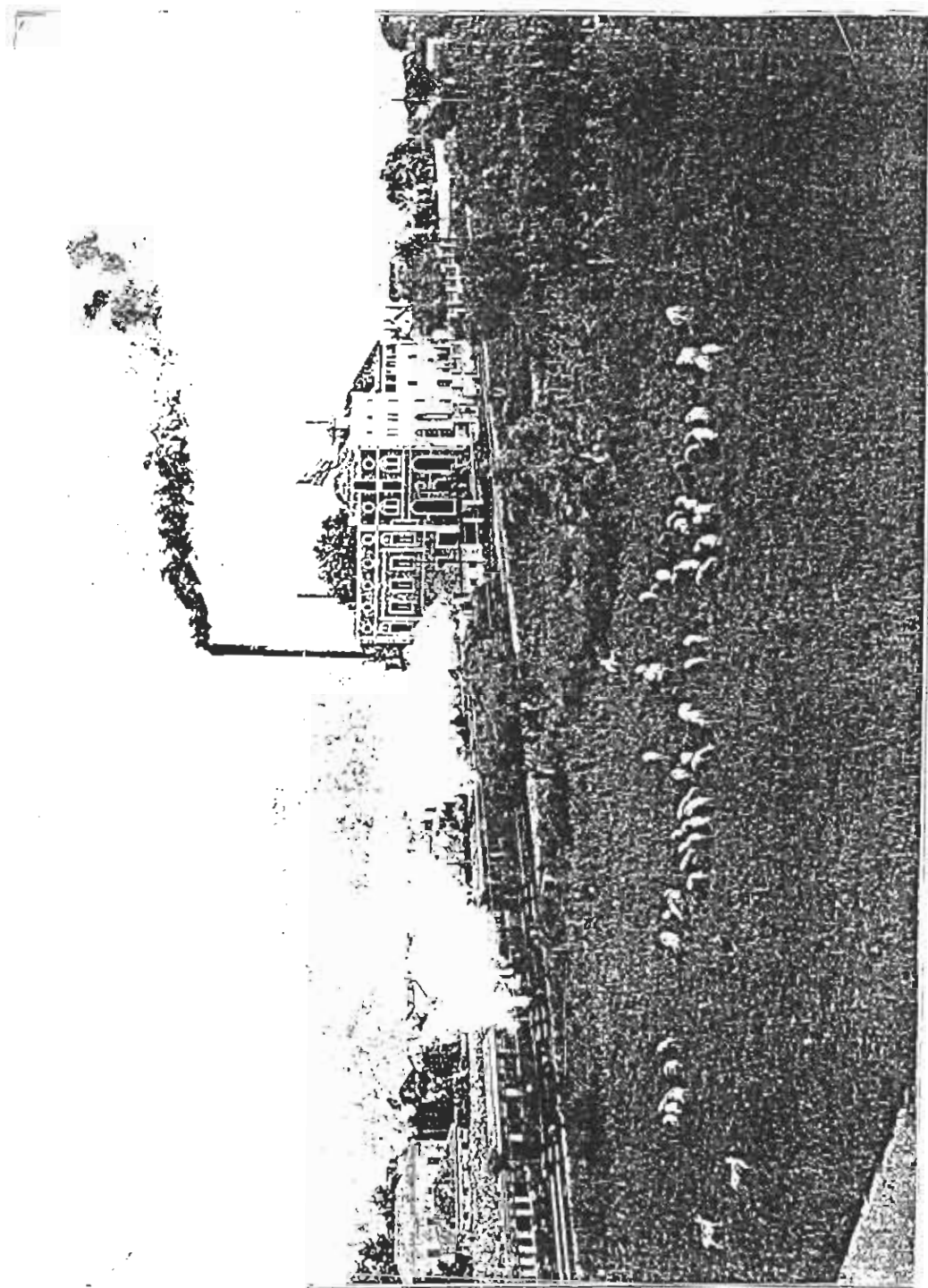

Γενική άποψη του εργοστασίου ζυθοποιίας Πέτρου Μάμου στην Πάτρα

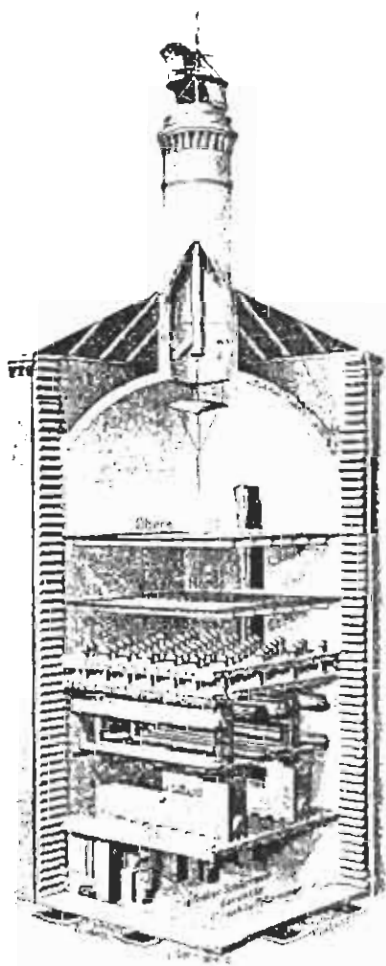

Ο φούρνος της βόνης (πεφρηγμένης κριθής) όπου φρύνεται η βόνη

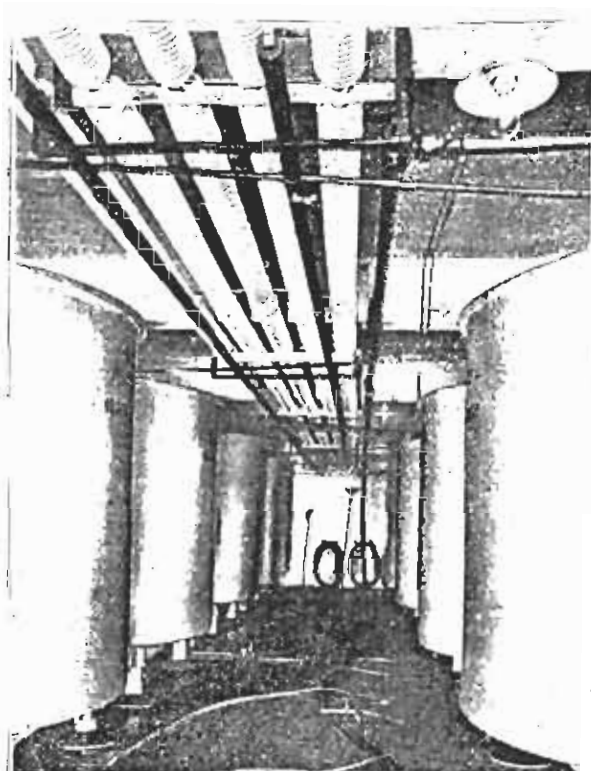

*Τμήμα αποθήκης ζύμωσης.
Σμαλτομένοι κάδοι*

Εκεί, αφού βράσει για λίγο επαναφέρεται πάλι στο αναδευτήριο όπου βρίσκεται το υπόλοιπο μέρος. Η θερμοκρασία του αναδευτήρα ανέρχεται σε ορισμένους βαθμούς, κάθε φορά ανάλογα με τον τύπο της μύρας. Η διαδικασία αυτή επαναλαμβάνεται τρεις φορές όπου το άμυλο της βόνης μετατρέπεται σε σάκχαρο και δεξτερίνη. Από το αναδευτήριο η μάζα μεταφέρεται στο στραγγιστήριο, μηχανήμα σχεδόν όμοιο με το προηγούμενο, το οποίο στο κάτω μέρος του έχει μια πλάκα τρυπητή (σουρωτήρι) όπου διαχωρίζεται το εκχύλισμα από τα υπολείμματα της βόνης.

Ότι έχει δημιουργηθεί ως τώρα είναι το καθαρό γλυκό εκχύλισμα, ελεύθερο από οινόπνευμα. Το θερμό αυτό εκχύλισμα μεταφέρεται στο ζυθολέβητα όπου προστίθεται ο Λυκίσκος και βράζει δύο με τρεις ώρες. Στο ζυθολέβητα αποβάλλεται από το εκχύλισμα το μεγαλύτερο μέρος των λευκομάτων του εν είδει μικρών κεφαλών, διαδικασία που συντελεί στη μετέπειτα διατήρηση του ζύθου. Το προϊόν αυτό ονομάζεται ζυθολεύκος.

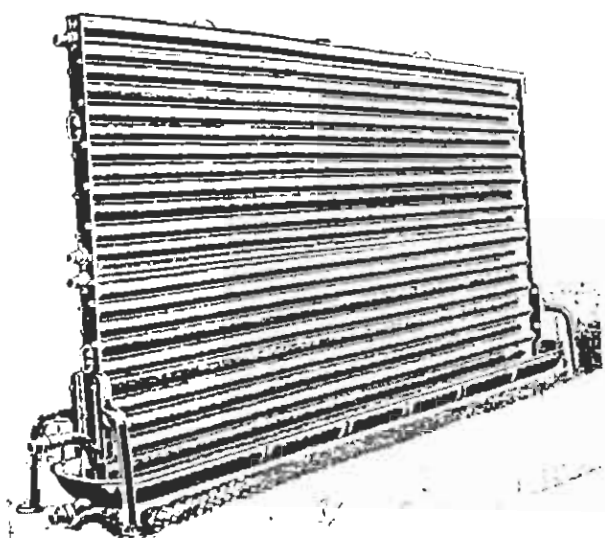

Το φυζραντήριο του εργοστασίου

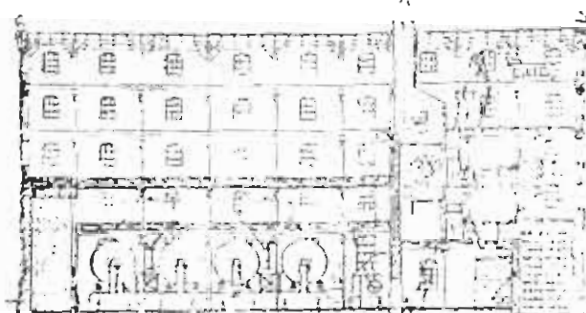

Βυνοποιείο (κάθετη τομή του Εργοστασίου)

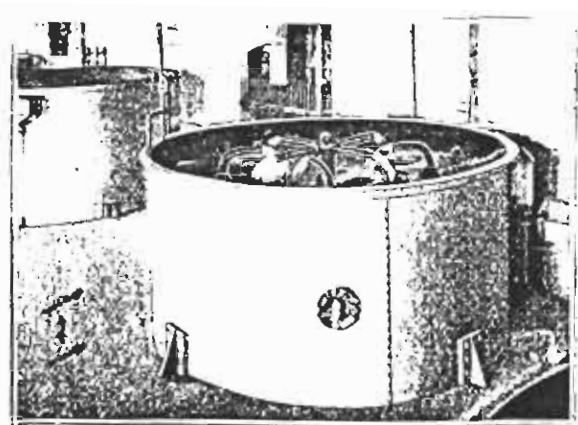

Μηχάνημα στο οποίο διαβρέχεται το κριθάρι (μουσκευτήριο)



Μηχανήματα για τη διάπλωση του φύτρου του κριθόκοκκου.

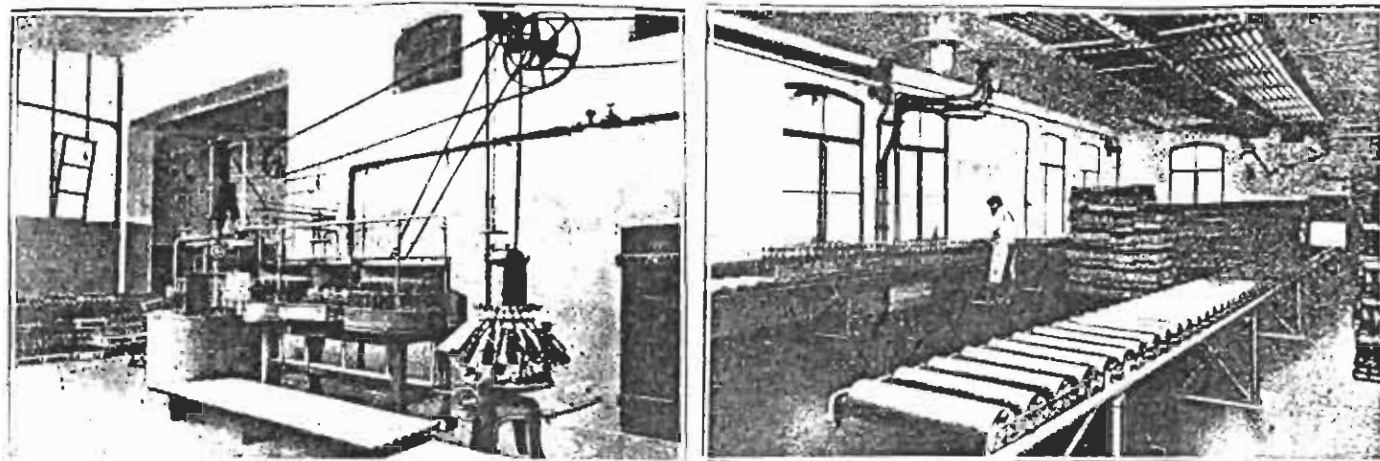

Πλυντήρια και μηχανήματα που γεμίζουν τις φιάλες

Το ζυθολεύκος στον αεριστήρα

Από το ζυθολάβητα το ζυθολεύκος μεταφέρεται αφού αφαιρεθούν σε ένα μεγάλο σουρωτήρι τα φύλλα του λυκίσκου στις λεγόμενες ταρατσες δηλ. σε μεταλλικές μεγάλες λεκάνες όπου ο ζύθος αερίζεται προσλαμβάνοντας οξυγόνο από την ατμόσφαιρα για τη ζύμωση. κατέρχεται δε και υψηλή του θερμοκρασία στο μισό περίπου απ' αυτή που είχε. Επειδή όμως η θερμοκρασία της ζύμωσης πρέπει να γίνει περίπου 5°C το ζυθολεύκος μεταφέρεται στους κάδους ζύμωσης όπου επιτυγχάνονται οι παραπάνω βαθμοί μέσω ενός σωληνωτού ψυχραντηρίου μηχανήματος, σωλήνας που στο εσωτερικό του περνά κατεψυγμένο νερό και περιρρέεται από το ζυθολεύκος. Επιτυγχάνεται έτσι ο καλύτερος καθαρισμός αλλά και ο αερισμός του ζυθολεύκου.

Αποθήκες ζύμωσης.

Σ' αυτές βρίσκονται τοποθετημένοι οι ζυθοκάδοι των ζυμώσεων με κάδους εν μέρει σμαλτωμένους και εν μέρει ξύλινους, οι αποθήκες δε είναι κατεψυγμένες. Η συνήθης θερμοκρασία κυμαίνεται από 5-7 βαθμούς πάνω από το μηδέν. Μέσα σ' αυτούς τους μεγάλους κάδους τοποθετείται το εκχύλισμα για να ζυμοθεί και να μετατραπεί σε ζύθο. Η διαδικασία της ζύμωσης διαρκεί 8 με 10 μέρες. Στους κάδους

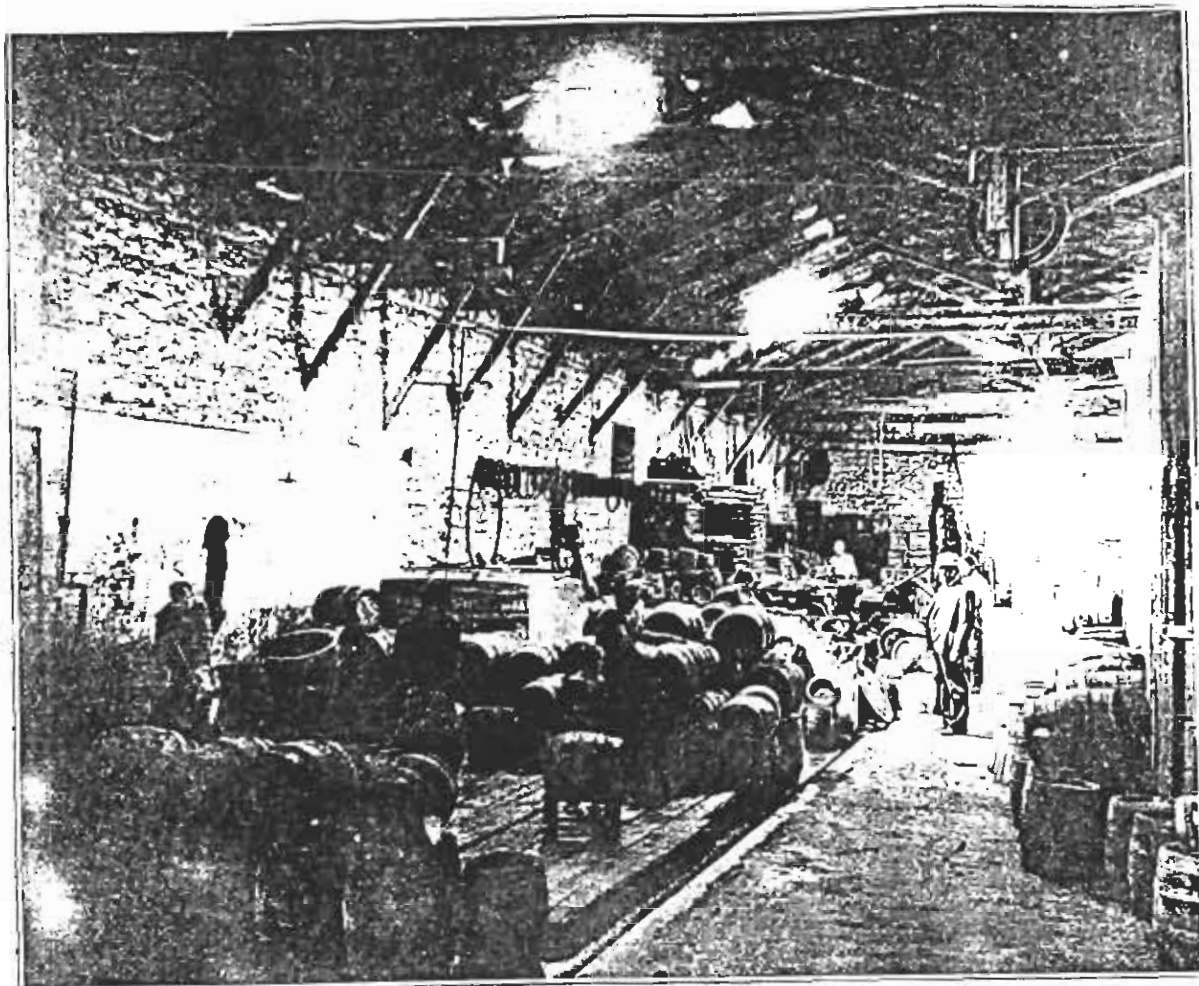

Αίθουσα καθαρισμού και στομασίας βαρελιών των εργοστασίων Η. Μάμου.

προστίθεται η μαγιά που θα μετατρέψει τα ζυμόσιμα σάκχαρα σε διοξείδιο του άνθρακα και οινόπνευμα. Το προϊόν της ζύμωσης ονομάζεται «νεαρή μύρα». Μετά το απαραίτητο χρονικό διάστημα ο ζύθος μεταφέρεται στις αποθήκες σίτευσης για την χαμηλή πλέον ζύμωση.

Υπόγειες αποθήκες σίτευσης.

Η οροφή των αποθηκών καλύπτεται από μεγάλο στρώμα πάγων οι οποίοι παράγονται από τους υδρατμούς των υπόγειων ψυχρών σωλήνων μέσα στους οποίους βρίσκεται παγωμένο αλατούχο νερό θερμοκρασίας 7-8 βαθμών κάτω του μηδενός για την ψύξη των αποθηκών. Η θερμοκρασία των υπόγειων αποθηκών διατηρείται



Τμήμα αποθήκης ζιμωτηρίου. Μεγάλοι κάδοι των 2.500 σκάδων από ξύλο δρυός

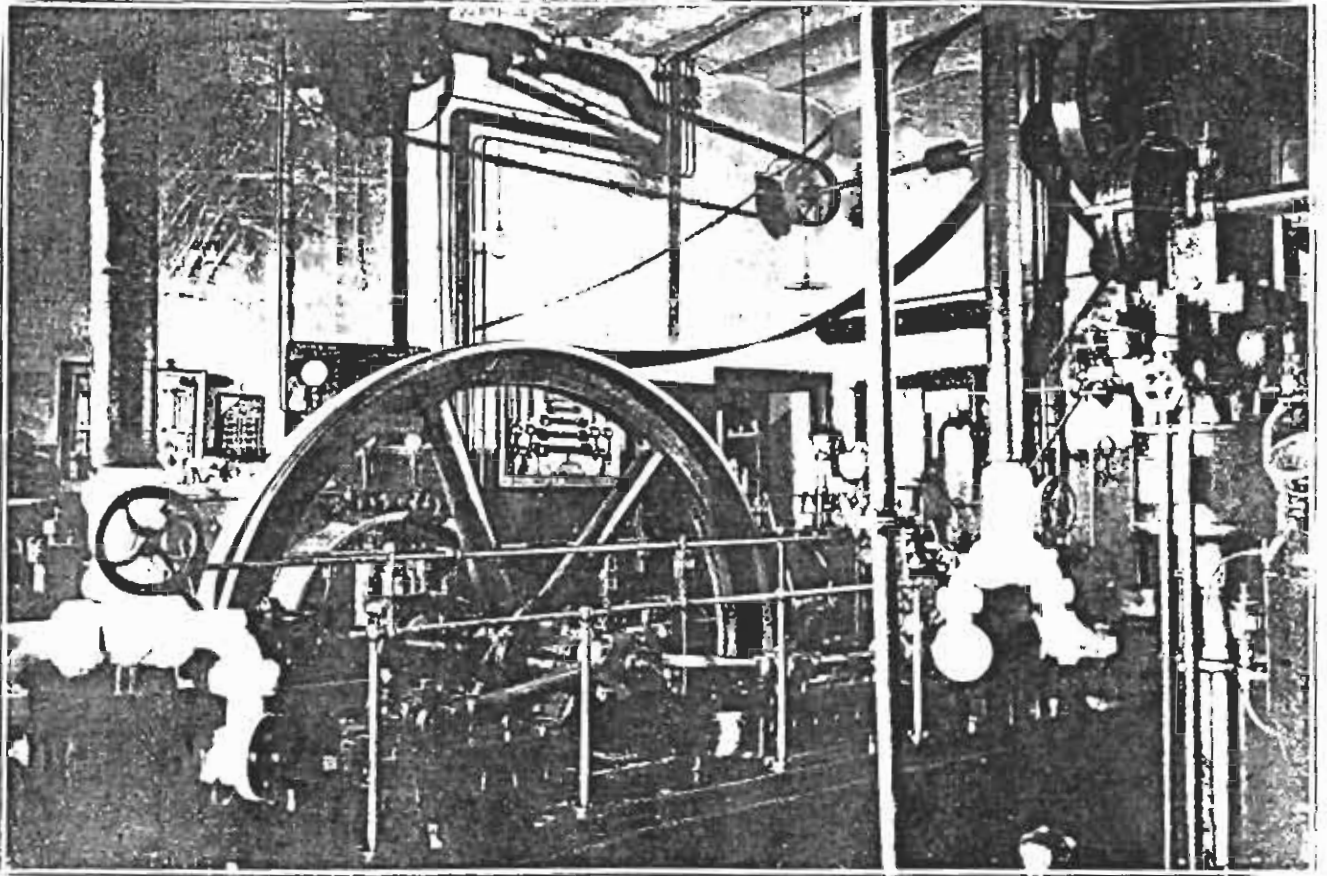

Ατμομηχανή και παγομηχανή διπλής ενέργειας.



Λιαζες και αυτοκίνητα των εργοστασίων Π. Μάμου.

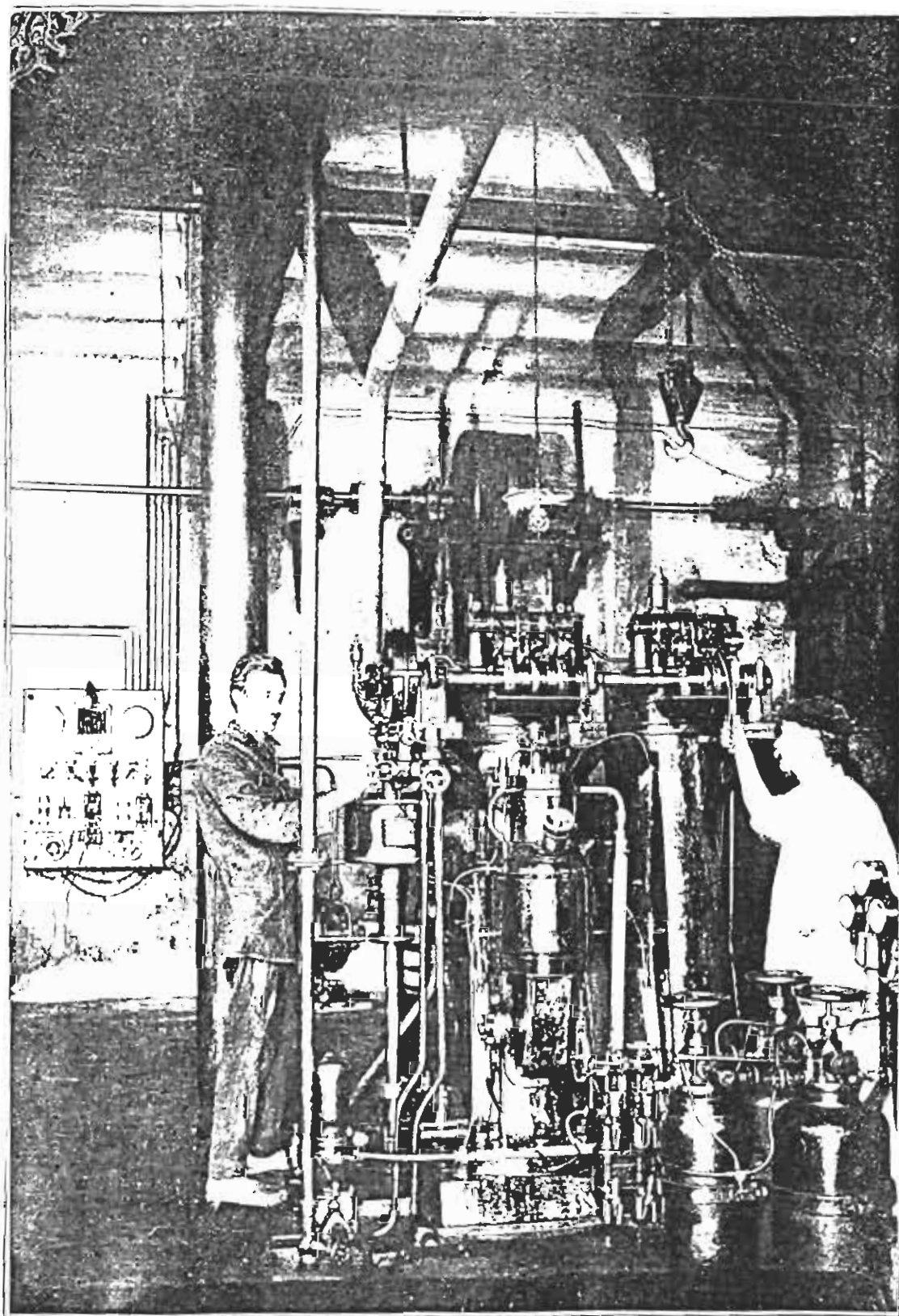

Πετρελαιοκινητήρας δεύτερης παγομηχανής που προστέθηκε στα εργοστάσια Μάμος.

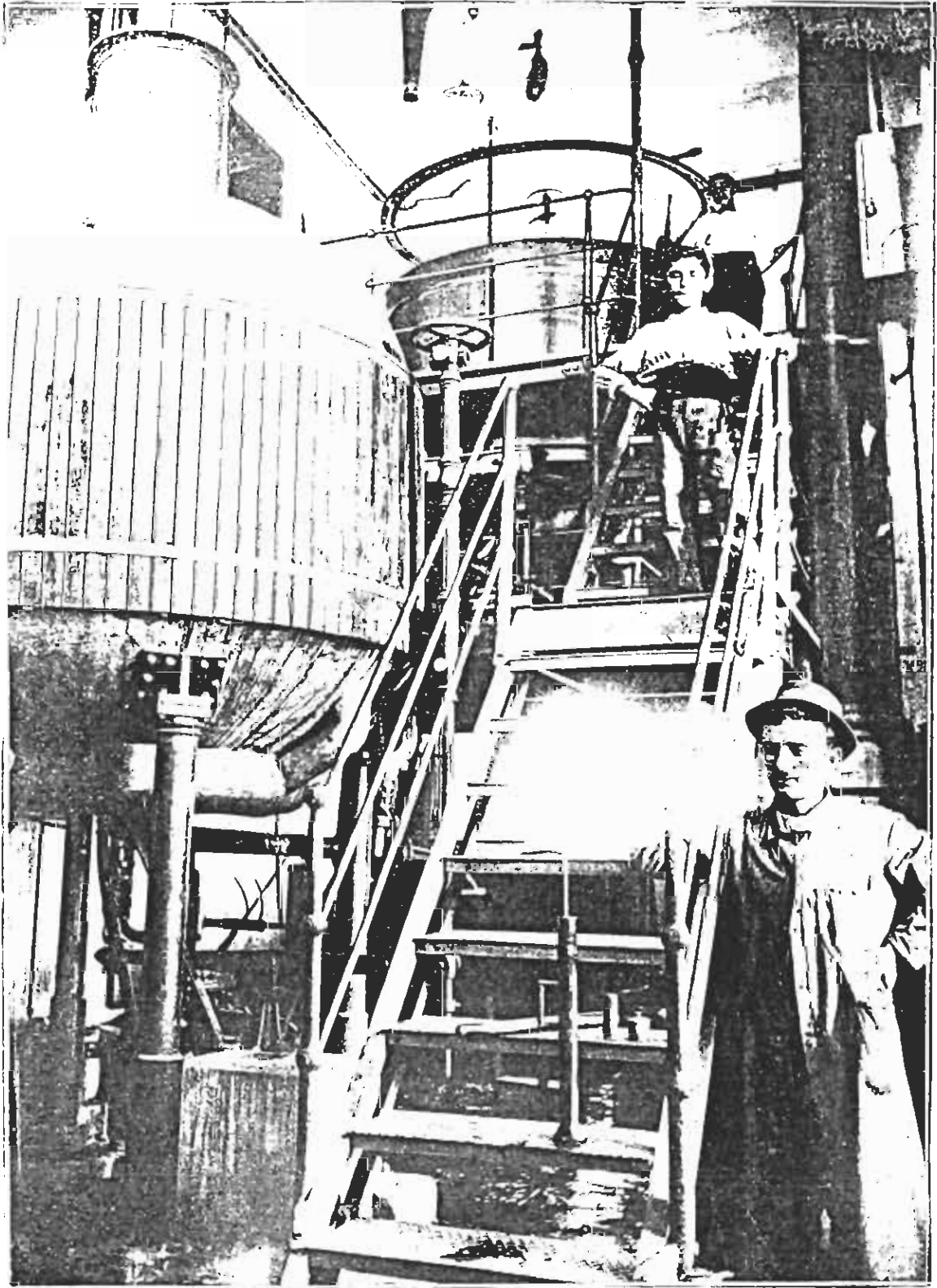

Το Ζυθοβραστήριο

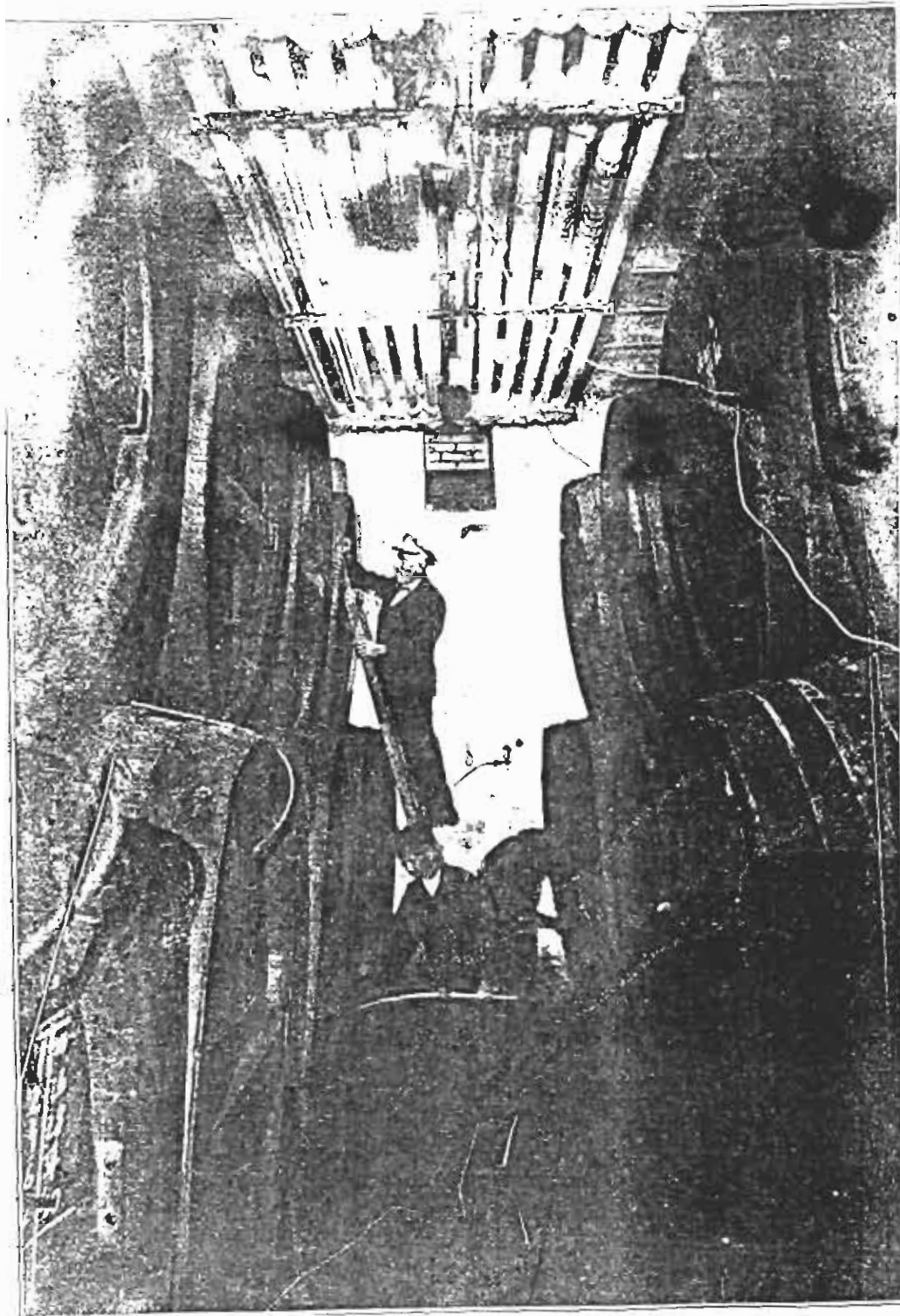

Τμήμα των μεγάλων αποθηκών για σίτιση του ζύθου με βαρέλια δρύινα όπου η θερμοκρασία είναι από 0 έως 2 βαθμούς.

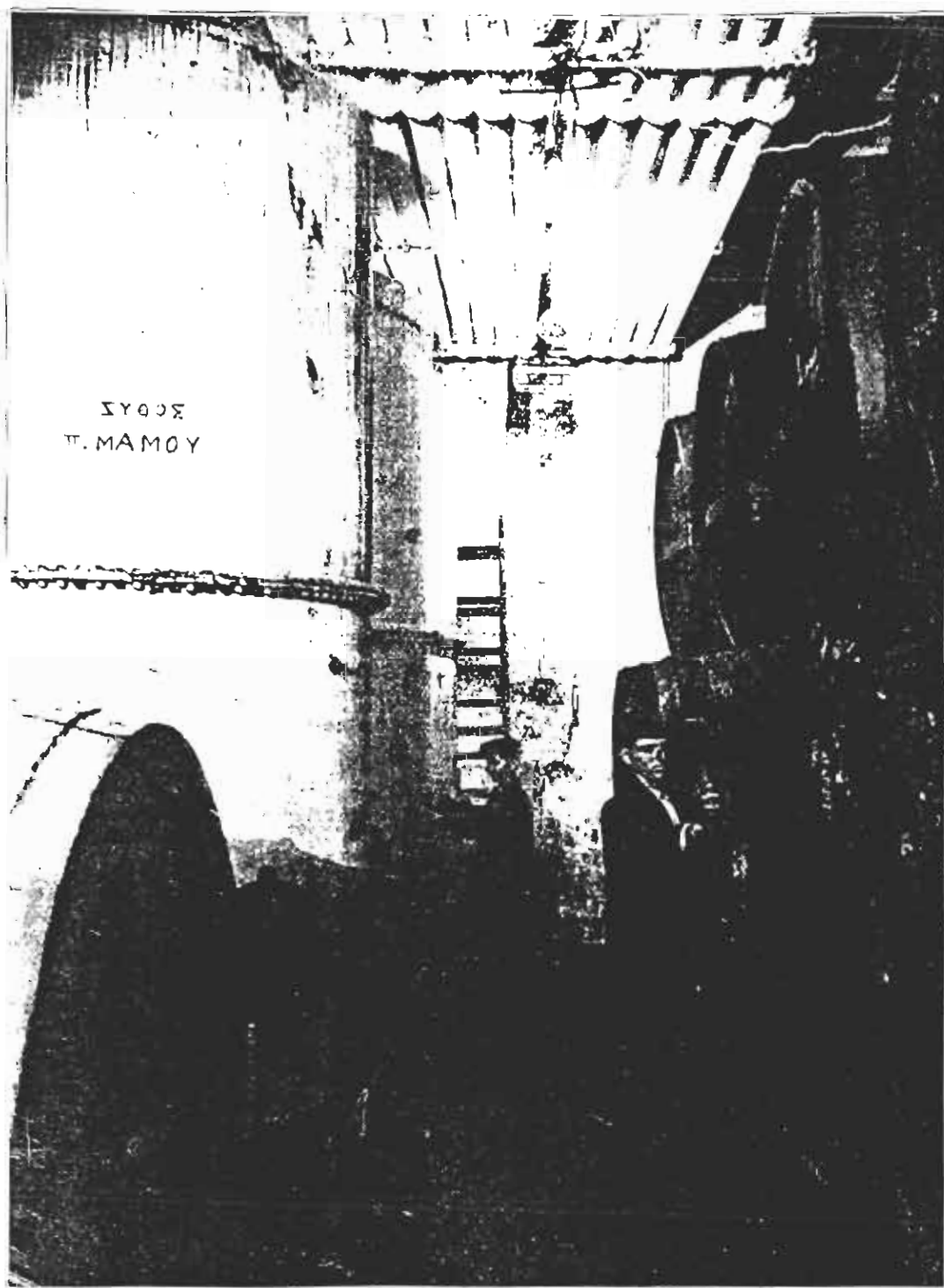

Τμήμα αποθήκευσης του ζύθου για σίτευση, όπου η θερμοκρασία είναι 0-2 βαθμούς που περιέχει δρύινα και μεταλλικά σμαλτωμένα βαρέλια.

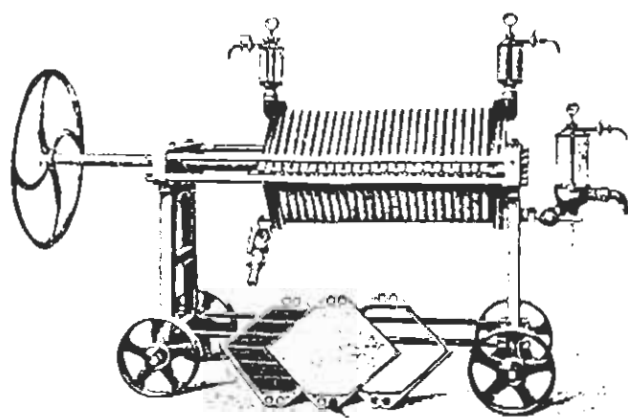

Το διυλιστήριο του έτοιμου ζύθου

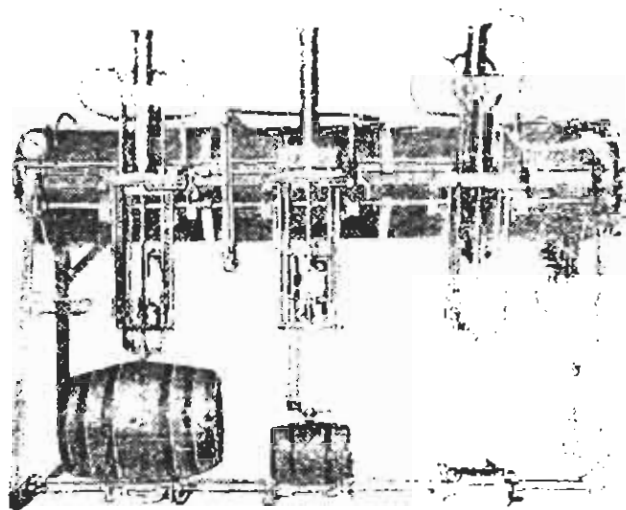

*Μηχανήματα που πληρούν τα προς
κατανάλωση βαρέλια του ζύθου*

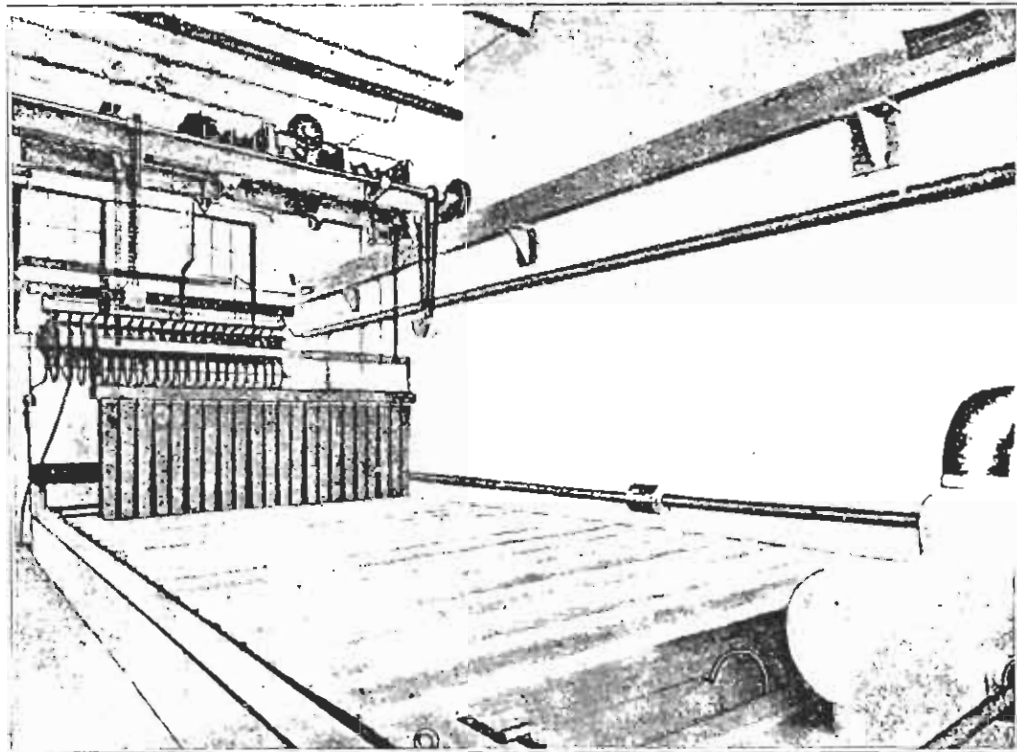

Η παγολεκάνη κατά την εξαγωγή του πάγου

στους 0-2 βαθμούς Κέλσιου. Σ' αυτή τη χαμηλή θερμοκρασία γίνεται η μεταζύμωση του ζύθου, απαραίτητη για τη βελτίωση της γεύσης και της περιεκτικότητας σε διοξείδιο του άνθρακα. Η σίτευση του ζύθου Μάμου γινόταν σε μεγάλα βαρέλια από 2.500 μέχρι 9.000 χιλιόγραμμα. Η διάρκεια της σίτευσης είναι 2 με 2,5 μήνες ανάλογα την εποχή. Όλες οι αποθήκες ζύθου είναι επενδυμένες με φελλόλιθους (τρίμμα φελλών με πίσσα) πάχους 12-15 εκατοστών του μέτρου για την απομόνωση της εξωτερικής θερμοκρασίας της γης. Μ' αυτή τη μέθοδο εξοικονομείται πολύ τεχνητό ψύχος του οποίου η Παρασκευή την εποχή που εξετάζουμε είναι πολύ ακριβή.

Ο Πάγος.

Από ένα χιλιόγραμμο νερού 0 βαθμών Κέλσιου πρέπει να αφαιρεθούν 80 θερμίδες για να μετατραπεί σε πάγο ή αντίθετα σε ένα χιλιόγραμμο πάγου πρέπει να χρησιμοποιηθούν 80 θερμίδες για να λιώσει (μία θερμίδα είναι η ποσότητα της ενέργειας που απαιτείται για να αυξήσει ή να μειώσει τη θερμοκρασία του νερού, βάρους ενός κιλού, κατά ένα βαθμό Κελσίου).

Πως ψύχονται οι αποθήκες για τη διατήρηση του ζύθου.

Αν σε μια αποθήκη φτιάχνουμε 50 χιλιόγραμμο πάγου, ο πάγος θα προσλάβει $50 \times 80 = 4.000$ θερμίδες. Η ποσότητα της θερμότητας αφαιρείται από τον αέρα των αποθηκών και έτσι αυτός ψύχεται. Αντί λοιπόν πάγου, όπου και χώρο περισσότερο χρειάζεται και η κατασκευή του κοστίζει, το εργοστάσιο Πέτρος Μάμος χρησιμοποιεί παγωμένο αλατόνερο (παγώνει σε θερμοκρασία μικρότερη των -4 βαθμών Κελσίου) το οποίο διοχετεύεται μέσω ειδικών σωλήνων στις αποθήκες και τα υπόγεια για την ταχύτερη ψύξη τους. Το αλατόνερο επαναφέρεται στην παγολεκάνη, επαναψύχεται και κυκλοφορεί εκ νέου στις αποθήκες σίτευσης του ζύθου. Η ψύξη του αλατόνερου επιτυγχάνεται με την εξάτμιση νερού, αμμωνίας, ή άλλων μέσων που εξατμίζονται σε χαμηλούς βαθμούς όπως το ανθρακικό οξύ και το θειώδες οξύ.

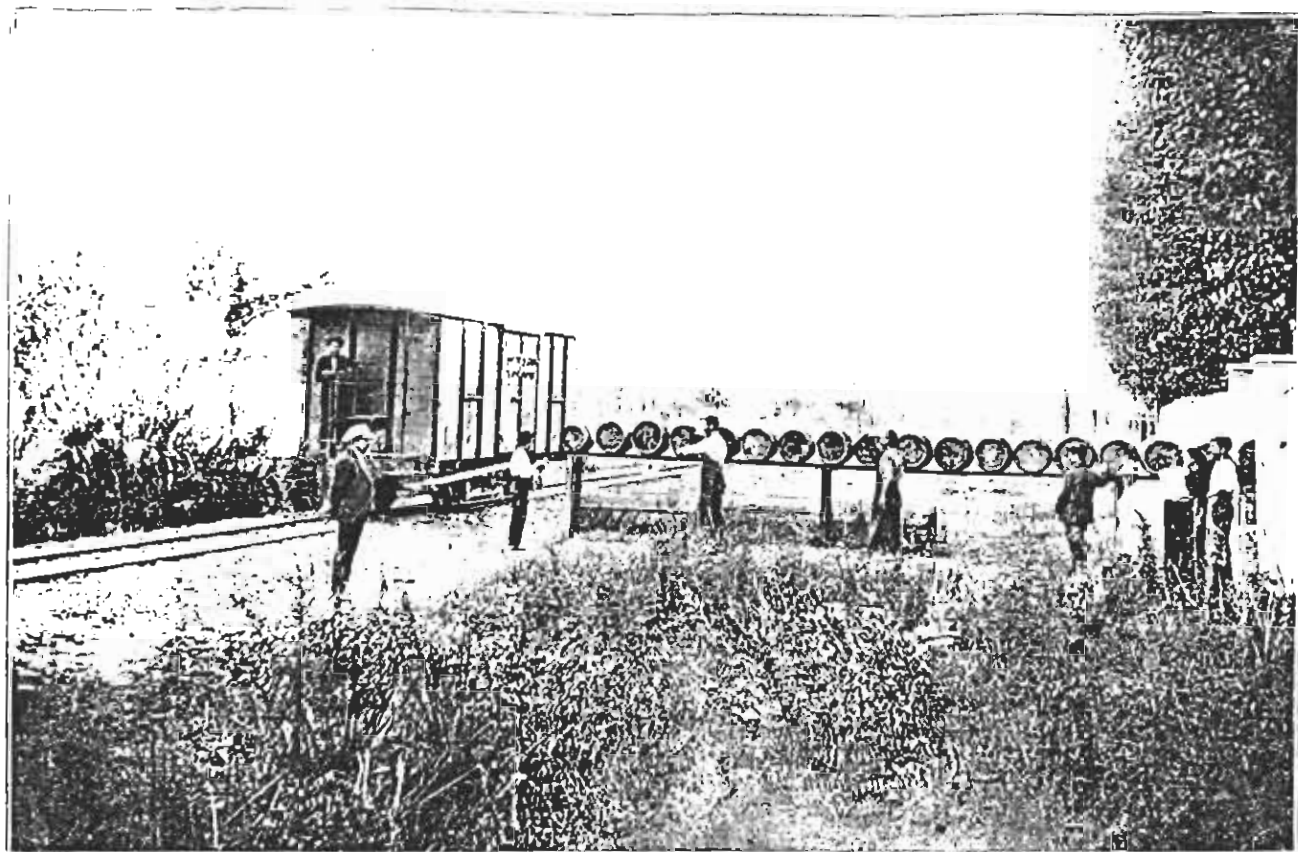

Η φόρτωση των βαγονιών από το εργοστάσιο για τη μεταφορά του ζύθου.

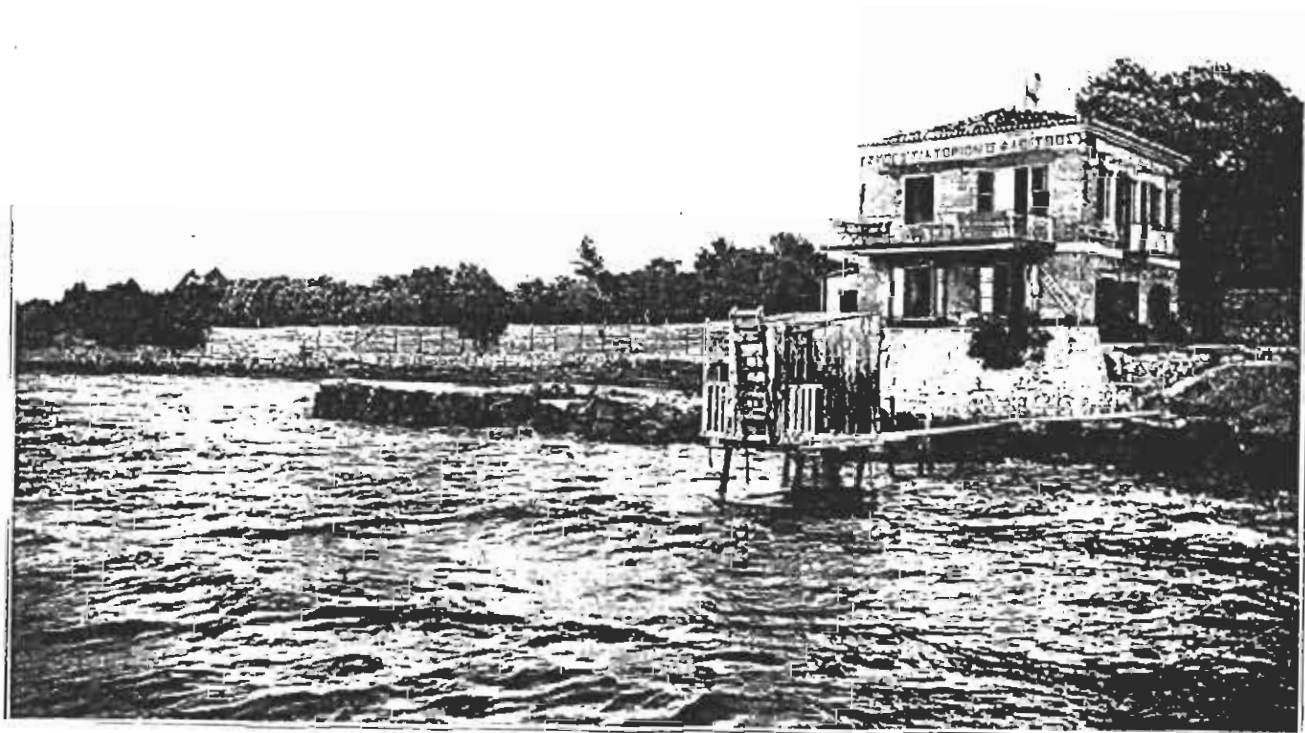

Το παραθαλάσιο εξοχικό κέντρο Φλοίσβος, ευρισκόμενο δίπλα στο εργοστάσιο ζυθοποιίας Π. Μάμου

Τους εξατμιζόμενους ατμούς μέσω συμπιεστών και αποστακτήρων επαναφέρουμε στην υγρή τους μορφή για να χρησιμοποιηθούν ξανά στην παγολεκάνη για την ψύξη του αλατόνερου. Αυτή είναι συνοπτικά η διαδικασία για την ψύξη του αλατόνερου.

Όταν η μύρα ωριμάσει εμφιαλώνεται σε βαρέλια και μπουκάλια και στέλνεται στην κατανάλωση. Ο ζύθος που μεταφέρεται στην Αθήνα τοποθετείται σε ειδικά βαρέλια επενδυμένα με φελλό, για να διατηρηθεί στην επιθυμητή θερμοκρασία.

Η ανώνυμη μετοχική εταιρεία του Πέτρου Μάμου διοικείται από το Διοικητικό Συμβούλιο των μετόχων του οποίου Πρόεδρος και Διευθύνων Σύμβουλος είναι ο Νικ. Ασημάκης, Αντιπρόεδρος και Αν. Διευθύνων Σύμβουλος ο Γεώργιος Μάμος, Διευθυντής του Λογιστηρίου ο Αριστοτέλης Σπηλιώτης. Το εργοστάσιο έχει 15 ειδικευμένους εργάτες, 65 ανειδίκευτους και 20 υπαλλήλους.

Το εργοστάσιο παράγει το χρόνο, γύρω στους 5.000 τόνους μύρα εκλεκτής ποιότητας, ενώ μετά τη συγχώνευσή του με το εργοστάσιο ΦΙΞ παράγει και μεγάλη ποσότητα χυμών. Η ανοδική πορεία του εργοστασίου συνεχίζεται για πολλά χρόνια. Μετά τον Πρώτο Παγκόσμιο Πόλεμο, το εργοστάσιο εκσυγχρονίζεται ενώ διευρύνει τις εγκαταστάσεις του.

Κατά την οικονομική κρίση του 1930 και με το οικονομικό βάρος των νέων εγκαταστάσεων άρχισε τη φθίνουσα πορεία του. Το 1938 στο εργοστάσιο εργάζονται μόνο 20 υπάλληλοι. Πριν από τον Β΄ Παγκόσμιο Πόλεμο, για να αποφευχθεί η χρεοκοπία, η ζυθοποιία Μάμος απορροφάται από τη ζυθοποιία ΦΙΞ. Η συνένωση πραγματοποιείται μ' ένα απλό και κλασικό τρόπο. Οι δύο εταιρείες κάνουν ανταλλαγή μετοχών με αποτέλεσμα ο Μάμος να κατέχει ένα μηδαμινό ποσοστό της Φιξ και η Φιξ να ελέγχει τη Μάμος. Η Φιξ καθορίζει μια ζώνη προνομιακής διάθεσης των προϊόντων της Μάμος στη Δυτική Πελοπόννησο. Η εταιρεία θα επιζήσει για τριάντα περίπου χρόνια με τη συγχώνευση και θα κλείσει το 1976.^[4,16]

4.7. ΒΙΟΜΗΧΑΝΙΑ ΑΛΕΥΡΩΝ «ΤΡΙΑΝΤΗ»

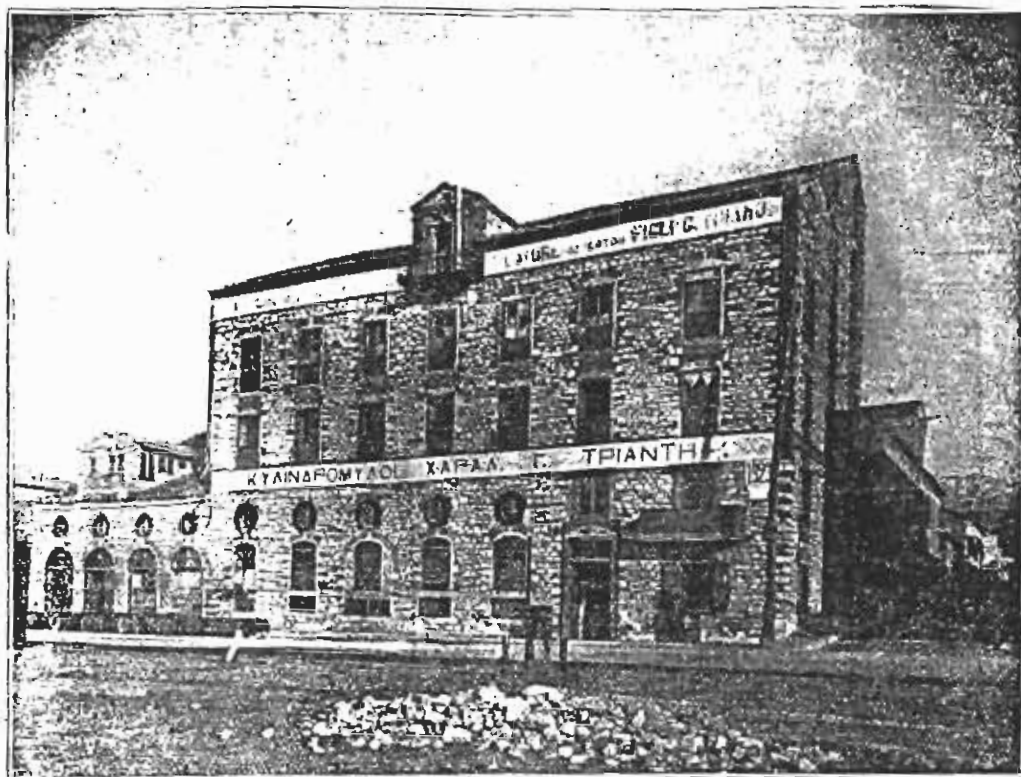

Εξωτερική άποψη του Κυλινδρόμυλου Χ. Τριάντη.

Το 1862 ιδρύεται στην Πάτρα ένας σπουδαίος βιομηχανικός οίκος ο οποίος επηρεάζει σοβαρά την οικονομική και κοινωνική ζωή της πόλης. Ιδρυτές της νεοσυσταθείσας βιομηχανικής μονάδας με την επωνυμία «Οίκος Τριάντη» είναι οι γιοι του εμπόρου Γεωργίου Τριάντη, Νικόλαος, Σπυρίδωνας, Δημήτρης και Χαράλαμπος οι οποίοι έχουν έρθει από την Αμφισσα στην Πάτρα αναζητώντας καλύτερες συνθήκες διαβίωσης.

Την περίοδο εκείνη η Πάτρα είναι αναπτυσσόμενη πόλη και το εμποροβιομηχανικό της έδαφος πλούσιο. Την πρώτη δεκαετία οι αδελφοί Τριάντη επιδόθηκαν στο εμπόριο αποικιακών ειδών.

Το 1872 συνεταιρίζονται με το γαμπρό τους Γεράσιμο Κόγκο, γιο ενός από τους πρώτους πατρικούς βιομηχάνους τον Γεώργιο.

Το 1871 το εργοστάσιο παραγωγής χυμών από γλυκόριζα έχει μετατραπεί σε νηματουργείο. Ο Συνεταιρισμός των δύο οικογενειών δίνει ζωή στις υπάρχουσες

εγκαταστάσεις του βαμβακλωστηρίου και ιδρύουν νέο εργοστάσιο Ατμόμυλου. Η νέα κατεύθυνση του Οίκου Γριάντη στέφεται με επιτυχία. Τα βιομηχανικά τους προϊόντα διακρίνονται για την εξαιρετική τους ποιότητα και κατακτούν ολόκληρη την ελληνική αγορά.



Ο Χαράλαμπος Γριάντης

Ο Χαράλαμπος Γριάντης εκσυγχρονίζει τον παλιό του κυλινδρόμυλο δίπλα στο λιμάνι των Πατρών και αρχίζει την λειτουργία του με την επωνυμία «Κυλινδρόμυλοι Χαράλ. Γριάντη».

Το 1885 ο Γεράσ. Κόγκος αποχωρεί και οι αδελφοί Γριάντη συνεχίζουν την βιομηχανική τους επιχείρηση με την επωνυμία «Υιοί Γριάντη».

Ο οίκος συνεχίζει τις εργασίες του για 60 περίπου χρόνια. Για την διακόλυνση των εργασιών του έχει γραφείο στην Αθήνα. Το γραφείο διαβθώνει ένας από τους γιους του Χαρ. Γριάντη, ο Ανδρέας. Το γραφείο βρίσκεται στην οδό Σανταροζά 1.

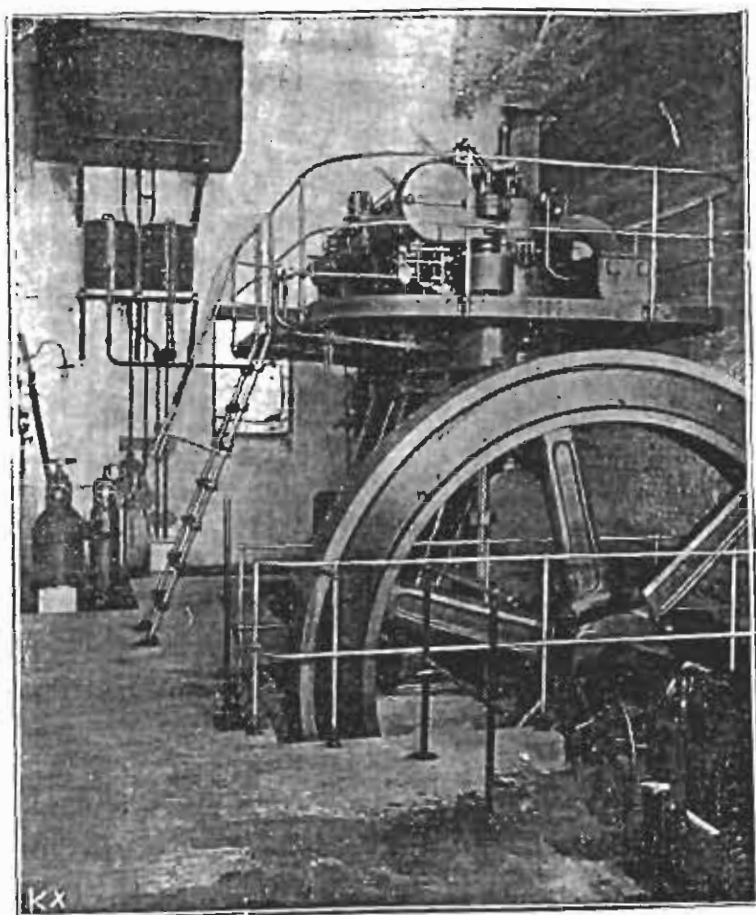

Το μηχανοστάσιο του Κυλινδρόμυλου Χαρ. Τριάντη

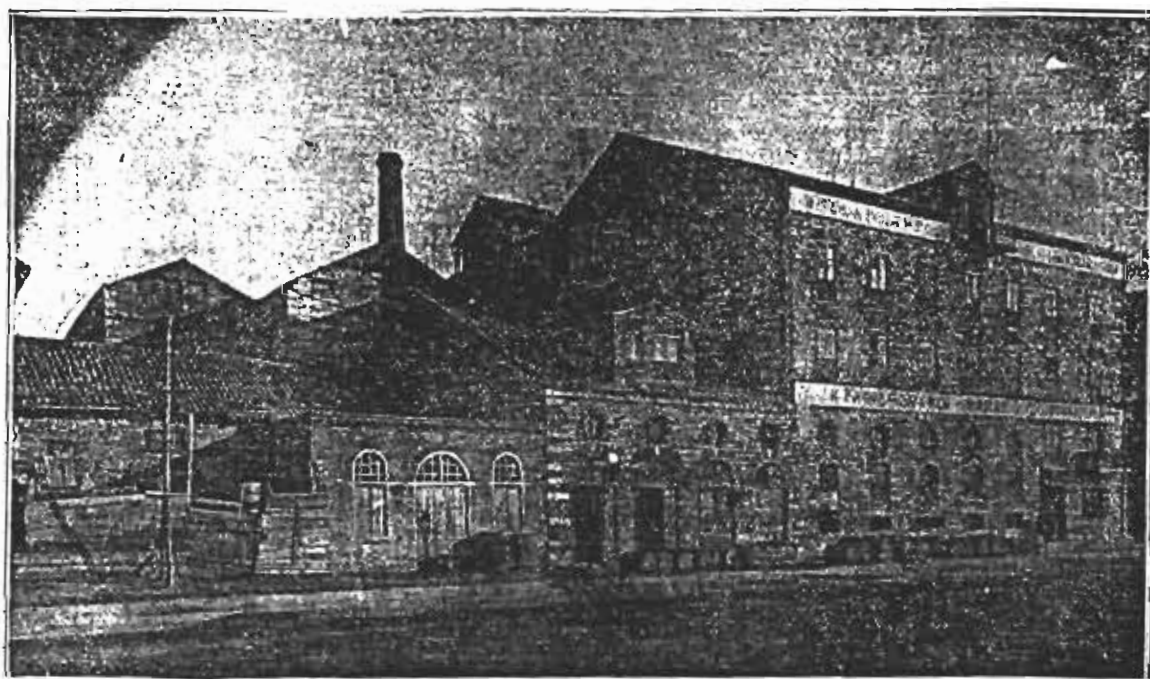

Άποψη του εργοστασίου.



Πρόσοψη του εργοστασίου Τριάντη (αγοράστηκε από τους Μύλους Αγ. Γεωργίου)

Το 1935 αντιμετωπίζοντας την γνωστή οικονομική κρίση οι μύλοι του Χαρ. Τριάντη κλείνουν μετά από χρεοκοπία μη μπορώντας να ανταπεξέλθουν στον ανταγωνισμό των αλευροβιομηχανιών του Πειραιά. 90 εργάτες μένουν άνεργοι. Στην προσπάθειά τους να βρουν λύση κάνουν κατάληψη του εργοστάσιου, και απεργία πείνας μέσα σ' αυτό. Μετά από δύο χρόνια το εργοστάσιο αγοράζεται από τους Μύλους Αγίου Γεωργίου και το 1938 επαναλειτουργεί με 120 εργάτες. Η Διοίκηση του εργοστασίου επαναπροσλαμβάνει όλους τους εργάτες.¹⁴⁵¹

4.8. ΗΛΕΚΤΡΟΒΙΟΜΗΧΑΝΙΚΗ ΕΤΑΙΡΕΙΑ «ΓΛΑΥΚΟΣ»

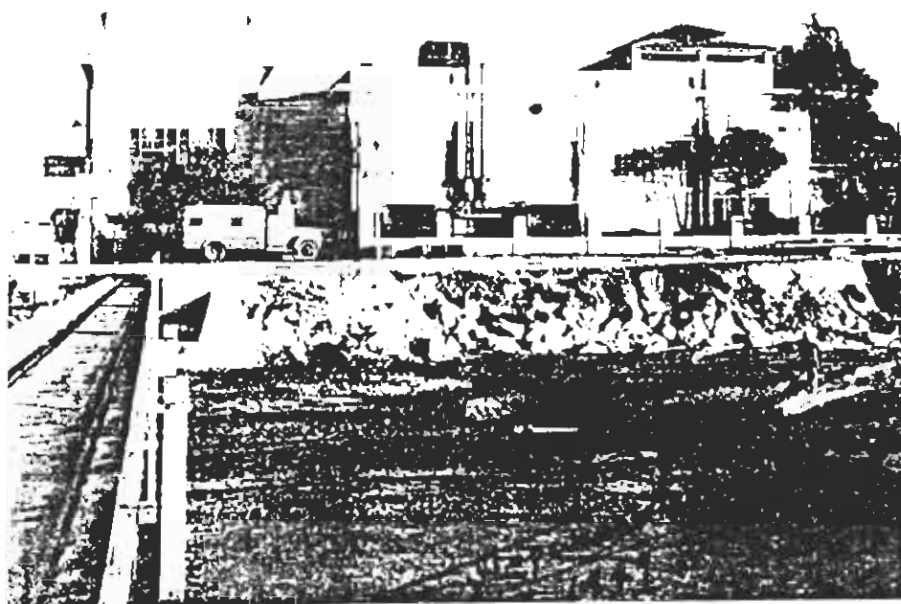

Θερμικός Σταθμός Γλαύκου στην οδό Ιετών

Στα Ν.Α. της Πάτρας και στους πρόποδες του Παναχαϊκού, ο Δήμος της Πάτρας το 1927 αναθέτει στην ηλεκτροβιομηχανική εταιρεία Γλαύκος την Ίδρυση του ομώνυμου ηλεκτροπαραγωγικού εργοστασίου. Το εργοστάσιο αυτό στην πραγματικότητα εκμεταλλεύεται τις δυνατότητες της φύσης και μετατρέπει τα ορμητικά νερά του χειμάρρου Γλαύκου σε ηλεκτρική ενέργεια (υδροηλεκτρικός σταθμός παραγωγής ενέργειας).

Η ανάγκη ηλεκτροφωτισμού της πόλης το 1920 οδήγησε το Δήμο να προτείνει την εκμετάλλευση των υδάτων του Γλαύκου. Η πρόταση βρίσκει σύμφωνη την γνώμη του τότε Υπουργού Εθνικής Οικονομίας και στέλνει στην Πάτρα τον υδραυ-

λικό κ. Μενάγια για τη μελέτη του έργου. Δέκα σωματεία και σύλλογοι δηλώνουν ότι θα συμμετέχουν στην εταιρεία.

Το Υπουργείο Εθνικής Οικονομίας καταρτίζει το 1919 σχέδιο νόμου με τη διακήρυξη δημοπρασίας. Ο Δήμος δέχεται τις προτάσεις του Δημοσίου και αρχίζουν οι συζητήσεις του Δημοτικού Συμβουλίου για τη συμμετοχή του στην Εταιρεία. Η πολιτικές διαμάχες καθυστερούν την πραγματοποίηση του έργου.

Μετά την κυβερνητική μεταβολή ο Δημ. Μπουκαούρης (Δήμαρχος) επανακινεί τις διαδικασίες. Μετά την επανάσταση του 1922 ακυρώνεται η σύμβαση. Τελικά υποβάλλεται στη Βουλή νομοσχέδιο που επιτρέπει στο Δήμο Πατρών την εγκατάσταση δικτύου διοχέτευσης, διανομής και παραγωγής ηλεκτρικού ρεύματος στην πόλη και τα προάστια με δική του δαπάνη. Η περιοχή ορίζεται σε ακτίνα 10 χιλιομέτρων από την πλατεία Τριών Συμμάχων. Επιτρέπεται στο Δήμο η εκμετάλλευση των υδάτων του Γλαύκου καθώς και άλλων χειμάρρων του Παναχαϊκού. Ορίζεται προθεσμία τριών χρόνων για την ολοκλήρωση της μελέτης και των τεχνικών έργων. Η διάρκεια του προνομίου είναι 99 χρόνια.

Στην προκήρυξη του έργου προβλέπεται εγκατάσταση δευτέρου εργοστασίου ηλεκτρικού ρεύματος κοντά στον Άγιο Ανδρέα που θα κινείται με μηχανές Ντίτζελ για να βοηθά το υδροηλεκτρικό εργοστάσιο σε περίπτωση βλάβης ή κατά την περίοδο που τα νερά του ποταμού δεν επαρκούν (60 μέρες). Ο εφεδρικός σταθμός θα χορηγεί 200.000 κιλοβατώρες.

Στη δημοπρασία του 1924 παίρνουν μέρος 13 εταιρείες και μόνο μία απ' αυτές είναι ελληνική. Ο προϋπολογισμός του έργου φθάνει τα 10 εκατομ. δραχμές τα οποία δανείζει η Εθνική Τράπεζα στο Δήμο. Κατά την ολοκλήρωση του έργου προκύπτει μια διαφορά 4 εκατομμυρίων. Ο Δήμος συνάπτει δάνειο 25.000 λιρών με την Εθνική Τράπεζα.

Η επέκταση των έργων ανατέθηκε στην Γερμανική εταιρεία AEG ενώ οι μεταλλοσωλήνες και τα μηχανήματα του εργοστασίου έργων ανατίθεται προμηθεύονται από την ουγγρική εταιρεία Ganz. Η εποπτεία των έργων ανατίθεται στον υδραυλικό μηχανικό Ανδρουσέλη και το γερμανό Σαιν.

Η εγκατάσταση του δικτύου στην πόλη αρχίζει το Φεβρουάριο του 1925. Το 1927 αποπερατώνεται το έργο και το Μάρτη του ίδιου χρόνου υπογράφεται το καταστατικό της Εταιρείας Γλαύκου με το Δημόσιο καθώς και με την Εθνική Τράπεζα. Η τράπεζα εκχωρεί στην εταιρεία τις εγκαταστάσεις με τον όρο να καταβάλλεται το τοκοχρεολύσιο για την απόσβεση του Δανείου.

Έχει τοποθετηθεί υδατόφραγμα σε ύψος 337,5 μέτρων το οποίο παρέχει περίπου 800 λίτρα νερού, ενώ η χρησιμοποιούμενη πτώση ανερχόταν στα 151 μέτρα. Η πτώση των υδάτων κινεί τρεις υδροτροβίλους δυνάμει 3.000 μηχανικών ίππων οι οποίοι παρέχουν 8.000 βολτ τριφασικού ρεύματος κατά τους δέκα μήνες του έτους.

Στις 15 Μαΐου του 1927 η πόλη φωτίζεται από το Γλαύκο. Σχεδόν ταυτόχρονα αρχίζουν οι συνδέσεις παροχής ρεύματος με τα σπίτια και τα καταστήματα. Η χρήση ηλεκτρικού ρεύματος μειώνει την κατανάλωση αεριοφωτός και η εταιρεία σε ανακοίνωσή της τονίζει ότι θα διακόπτει τη χορήγηση φωταερίου σε όσους δεν καταναλώνουν τουλάχιστον 10 κυβ. μέτρα το μήνα. Στις 25.12.1927 καταστρέφεται από καθίζηση ένα τμήμα του υδατοφράγτη. Στις 6.2.1928 προκαλείται δεύτερο ατύχημα με μεγαλύτερες ζημιές στα έργα του Γλαύκου. Η λειτουργία του εργοστασίου διακόπτεται, η παραγωγή όμως συνεχίζεται από το θερμικό εργοστάσιο.

Οι ζημιές αποκαθίστανται τον Σεπτέμβρη του ίδιου χρόνου. Το σύνολο των δανείων που συνάπτονται για την υδροηλεκτρική επιχείρηση του Γλαύκου από το δήμο ανέρχονται στις 140 χιλιάδες λίρες Αγγλίας και 4.500.000 δρχ.

Το δάνειο θεωρείται χρεολυτικό. Η επιχείρηση θα παραμείνει σαν δημοτική περιουσία χωρίς κανένα οικονομικό βάρος.

Οι εισπράξεις έχουν ως εξής:

Από 29.10.26 μέχρι τέλους του έτους	δρχ.	128.505,55
Από το 1927 μέχρι τέλους του έτους	δρχ.	5.055.047,20
Από το 1928 μέχρι τέλους του έτους	δρχ.	7.935.872,50

Εδώ δεν συμπεριλαμβάνονται τα έξοδα από το δημοτικό φωτισμό τα οποία ανέρχονται σε 62.800.000 δρχ. περίπου.

Η ετήσια παραγωγή της εταιρείας σε κιλοβατώρες έχει ως εξής

Έτος	Κιλοβατώρες
1927	1.370.930
1928	2.093.750
1929	2.985.190
1930	3.400.114
1931	3.585.808
1932	4.042.380
1933	4.859.320
1934	5.136.940
1935	7.453.828
1936	7.965.580
1937	9.204.100
1938	10.602.040
1939	15.370.000

Η παραλαβή των έργων του Γλαύκου από την Εταιρεία εκμετάλλευσης πραγματοποιείται στις 1-6-29. Κύριος μέτοχος είναι ο Δήμος και με ελάχιστο ποσοστό της Εθνικής Τραπέζης της Ελλάδος.

Η εταιρεία διοικείται από 7μελές διοικητικό Συμβούλιο, πρόεδρος του οποίου είναι ο Διευθυντής της Εθνικής Τράπεζας.

Τα γραφεία της εταιρείας βρίσκονται στη συμβολή των οδών Πατρέως και Μαιζώνος. Η επιχείρηση απασχολεί 200 άτομα ως τεχνικό προσωπικό, ενώ 5 άτομα ανήκουν στο επιστημονικό προσωπικό της.

Η τιμή του ρεύματος αρχικά χρεώνεται σε 9 δραχ/κιλοβατώρα. Το 1931 η κατανάλωση ανέρχεται σε 1.130.000 κιλοβατώρια, η εταιρεία παρουσιάζει κέρδη, ενώ η τιμή της κιλοβατώρας παραμένει σταθερή. Τον ίδιο χρόνο συλλαμβάνονται καταχραστές υπάλληλοι και απολύονται άλλοι οι οποίοι θεωρούνται αργόμισθοι.

Η τιμή της κιλοβατώρας θεωρείται από τους πολίτες υψηλή και το 1935 κορυφώνεται η αγανάκτηση των πολιτών-καταναλωτών ώστε να επιτευχθεί η μείωση

της τιμής κατά μία δραχμή καθώς και να καταργηθεί το τέλος επανασύνδεσης το οποίο ανέρχεται σε 20 δρχ. Το 1935 οι καταναλωτές του Γλαύκου ανέρχονται στους 10.000.

Το 1939 η εταιρεία βελτιώνει τις εγκαταστάσεις της προσθέτοντας μια νέα μονάδα στοβιλογεννήτριας συστήματος πέλτον για την ενίσχυση του υδραυλικού εργοστασίου έτσι ώστε η εγκαταστημένη ισχύς του εργοστασίου να φτάνει τους 5.000 ίππους. Ο Γλαύκος υπήρξε το μοναδικό ανεξάρτητο ηλεκτροπαραγωγικό εργοστάσιο. Αργότερα, (το 1968) εξαγοράζεται από τη ΔΕΗ. Για την εξαγορά των εγκαταστάσεων του Γλαύκου καταβάλλονται στο Δήμο Πατρών 177 εκατομμύρια Δρχ.^[4]

4.9. ΑΛΕΥΡΟΜΥΛΟΣ ΛΙΑΛΙΟΥ (1853)

Ο Αλευρόμυλος Λιάλιου έχει σαν κινητήρια δύναμη το νερό και βρίσκεται σε ρομαντική θέση έξω από την Πάτρα και ιδρύθηκε από τον Ανδρέα Καλιτζιώτη. Αυτό διαδέχθηκε στη βιομηχανική επιχείρηση ο Χαράλαμπος Λιάλιος και μετά ο Λουκάς Λιάλιος ο οποίος το 1853 εκπαιδεύθηκε στην Τεργέστη και καθοδηγήθηκε από την οικογένεια Γκάβα που ζούσε εκεί. Από την Τεργέστη προμηθεύτηκε τα πρώτα αλευροβιομηχανικά μηχανήματα και από κει έφερε την πρώτη ατμομηχανή. Τον Λουκά Λιάλιο διαδέχθηκαν τα παιδιά του Παναγιώτης Λιάλιος και Δημήτριος, ο δεύτερος αποσύρθηκε από την επιχείρηση το 1915.^[4]

4.10. ΕΡΓΟΣΤΑΣΙΟ ΚΑΤΟΠΤΡΩΝ Κ. ΓΙΑΝΝΑΚΟΠΟΥΛΟΣ & ΣΙΑ

Ο κ. Γιαννακόπουλος καταγόταν από τη Ναύπακτο. Νεότερος επιδόθηκε στο εμπόριο και ίδρυσε το Κατάστημά του στην οδό Ερμού 63β' με κύκλο εργασιών ψιλικά, είδη πολυτελείας κ.λπ. Η επιτυχημένη εξέλιξη των εργασιών του έδωσε νέα κατεύθυνση στις εργασίες του οίκου με την ίδρυση εργοστασίου κατόπτρων, κορνιζών και μεταλλουργικών προϊόντων.

Το εργοστάσιο βρισκόταν στην οδό Φιλοποίμενος - Αγίου Ανδρέου.^[4]

4.11. ΣΙΔΗΡΙΚΑ ΜΕΓΑΚΛΗ ΦΩΤΟΠΟΥΛΟΥ

Γεννήθηκε στην Πάτρα το 1885 με καταγωγή τον Γότρυνο, άρχισε τις εργασίες του το 1885, επιδόθηκε στα σιδηρικά είδη, μέταλλα, κ.λπ. και καθόλου στην εισαγωγή. Η εξέλιξη των εργασιών έδωσε ευρύτατη κατεύθυνση και μεγάλη ακτίνα δράση, γι' αυτό και ο κ. Φωτόπουλος, από το 1923 προσέλαβε στην διεύθυνση των εργασιών του τον ανεψιό του Ανδρέα Γαλανό, έτσι ώστε να μπορούμε να πούμε ότι ο οίκος έχει επωνυμία Φωτόπουλος και Γαλανός.^[4]

4.12. ΕΜΠΟΡΙΟ ΑΓΓΕΛΟΠΟΥΛΟΥ ΚΑΙ ΑΦΩΝ ΗΛΙΑΔΗ

Ο Άγγελος Γ. Αγγελόπουλος καταγόμενος από την Δύβρη Λαμίας, εγκαταστάθηκε το 1912 στην Πάτρα και ίδρυσε το κατάστημά του σε συνεταιρισμό με τον Γεώργιο Χ. Ηλιάδη ο οποίος έχει επίσης την ίδια καταγωγή.^[4]

4.13. ΕΜΠΟΡΙΚΟΣ ΟΙΚΟΣ ΑΦΩΝ ΡΑΒΑΖΟΥΛΑ

Οι αδελφοί Ραβαζούλα με καταγωγή τη Μοριχόβη Καλαβρύτων, εγκαταστάθηκαν το 1906 στην Νέα Υόρκη, ίδρυσαν τον πρώτο εμπορικό οίκο στην Αμερική και ασχολήθηκαν με την εισαγωγή των ελληνικών προϊόντων στην Αμερική. Δυστυχώς ο Θάνος Ραβαζούλας πεθαίνει πολύ νέος και αφήνει τις εμπορικές επιχειρήσεις του οίκου στους άλλους δύο αδερφούς τον Λύσανδρο και Ιωάννη οι οποίοι συνεργάστηκαν μόνο για ένα εξάμηνο καθότι μετά από λίγο πεθαίνει στην Αμερική και ο Ιωάννης Ραβαζούλας σε ηλικία μόλις 28 ετών. Η εμπορική εταιρεία εξακολουθεί τις επιχειρήσεις με τη διεύθυνση του Λ. Ραβαζούλα και προσλαμβάνει το νεότερο αδελφό Θεόδωρο στις εργασίες του οίκου με την επωνυμία Αδελφοί Ραβαζούλα.

Εκτός από το κέντρο εργασιών στην Αμερική ιδρύεται και στην Πάτρα γραφείο για την ταχύτερη διεξαγωγή των εμπορικών επιχειρήσεων του οίκου.

Ο κύκλος των εργασιών είναι η εξαγωγή στην Αμερική ελληνικών προϊόντων, όπως καπνά, σταφίδες κ.λπ. καθώς και το αντίστροφο η εισαγωγή στην Ελλάδα από την Αμερική διαφόρων προϊόντων. Χάρης στην εμπορία της σταφίδας, ο Οίκος Ραβαζούλα ιδρύει στην Πάτρα ιδιόκτητο εργοστάσιο κατεργασίας σταφίδας.^[4]

4.14. ΕΡΓΟΣΤΑΣΙΟ ΚΑΛΤΣΩΝ ΚΑΙ ΒΑΦΕΙΟΥ «ΒΑΣΙΛ. Η. ΗΛΙΟΠΟΥΛΟΥ»

Ο κ. Βασίλειος Η. Ηλιόπουλος, με καταγωγή τα Καλάβρυτα, γεννήθηκε στην Πάτρα και επιδόθηκε πολύ νωρίς στο εμπόριο υφασμάτων με τον αδελφό του Γεώργιο Η. Ηλιόπουλο. Οι εργασίες στεφανώθηκαν με πλήρη επιτυχία και έδωσαν στο τέλος νέα κατεύθυνση μέσω της βιομηχανικής επιχείρησης της καλτσοποιίας στην οποία επιδόθηκε εξ' ολοκλήρου ο Οίκος Ηλιόπουλου από το 1902. Έτσι απ' αυτό το χρόνο ιδρύεται το πρώτο στην Ελλάδα και ανατολή ατμοκίνητο εργοστάσιο καλτσών το οποίο τιμά τον επιχειρηματία. Η όλη εργασία είναι δημιούργημα του Βασιλείου Ηλιόπουλου ο οποίος ανέλαβε εξ' ολοκλήρου την επιχείρηση αφού πέθανε ο αδελφός του Γεώργιος το 1913.^[4]

4.15. ΒΙΒΛΙΟΠΩΛΕΙΟ - ΧΑΡΤΟΠΩΛΕΙΟ - ΤΥΠΟΓΡΑΦΕΙΟ «Α. ΦΕΓΓΟΥ»

Μεταξύ των πρώτων καταστημάτων του είδους αυτού στην Πάτρα (Ερμού 56), είναι αυτό του Αγγέλου Φέγγου, με καταγωγή το Γαλαξίδι, ο οποίος νεότατος εγκαθίσταται στην Πάτρα όπου και εργάζεται για μερικά χρόνια ως υπάλληλος. Μετά το 1919 ιδρύει το κατάστημά του το οποίο εργαζόταν με την ίδια επωνυμία και τον ίδιο λ/σμό. Στο κατάστημα βρίσκονται όλα τα είδη γραφικής ύλης σε πολυσιότατες συλλογές για γραφεία και Σχολεία, σε τμήμα του βιβλιοπωλείου όλα τα διδακτικά βιβλία, αυτά της νεοελληνικής φιλολογίας, μεταφράσεις ξένων έργων και δοκιμιών συγγραφέων. Τέλος στο τυπογραφείο εκτελούνται κάθε είδους τυπογραφικές εργασίες.^[4]

4.16. ΕΜΠΟΡΙΚΟΣ ΟΙΚΟΣ «Θ. Ι. ΤΖΙΝΗ»

Ο Θεόδωρος Τζίνης καταγόταν από την Άρτα. Νεότατος εγκαθίσταται στην Πάτρα όπου και επιδίδεται σε διάφορες εμπορικές επιχειρήσεις ανάλογα με το περιβάλλον και την τότε εποχή. Οι εργασίες του στέφονται με απόλυτη επιτυχία και του παρέχουν την οικονομική ευρωστία και εξέχουσα θέση στην κοινωνία των Πατρών. Μετέχει δε και ενεργά στην Φιλική Εταιρεία στην οποία μυείται από τον συμπατριώτη του Σκουφά. Πεθαίνοντας το 1869 το διαδέχεται ο γιος του Ανδρέας Τζίνης ο οποίος εξακολουθεί τις ίδιες εμπορικές επιχειρήσεις μέχρι το 1887 οπότε αναλαμβάνει

νει, μετά το θάνατό του, ο Κωνστ. Α. Τζίνης στην αρχή με την αδελφό του. Αφού πεθαίνει κι αυτός απομένει μόνος και εμπορεύεται την σταφίδα. Διατελεί Πρόεδρος του Εμπορικού Εξαγωγικού Συλλόγου «ο Ερμής».

Η δράση του κ. Τζίνη δεν περιορίζεται απλώς στον εμπορικό κύκλο, γιατί ως κοινωνός παράγοντας είναι σπουδαίος συντελεστής της προοδευτικής εξέλιξης. Είναι μέλος του λιμενικού ταμείου Πατρών, μέλος του διοικητικού Συμβουλίου του πτωχοκομείου Πατρών «Ο Απόστολος Ανδρέας» (ιδρύθηκε από τον Επίσκοπο Πατρών Κύριλλο ο οποίος δώρισε όλη του την περιουσία στο πτωχοκομείο Πατρών και το Εθνικό Πανεπιστήμιο).

Διατελεί Σύμβουλος του Υποκαταστήματος στην Πάτρα της Εθνικής Τραπέζης καθώς και άλλων σωματείων. Μετά στρέφεται στις βιομηχανικές επιχειρήσεις, και γίνεται ένας από τους ιδρυτές και μετόχους της Ανωνόμου Πατραϊκής Εμποροβιομηχανικής Εταιρείας.^[4]

5. ΑΝΑΦΟΡΕΣ

- 1) Ζαφειρόπουλος Ι. (Εκδότης): Χρονικό του 20ού αιώνα, Εκδόσεις Τέσσερα Έπι-
λον.
- 2) Μπακουνάκης Ν.: Πάτρα 1828-1900~Μια ελληνική πρωτεύουσα στον 19^ο αιώ-
να.
- 3) Αρχείο του ΣΕΒ Πατρών
- 4) Χατζηιωάννου Ι.: Το λεύκωμα της Ελλάδος, εκδόσεις Χατζηιωάννου, 1926
- 5) Μαρασλής Μ.: Ιστορία της Πάτρας, εκδόσεις Μαρασλή, 1983.
- 6) Κατσάμπας Χριστ.: Πιστεύοντας εις τὸ μέλλον~Τὸ χρονικὸ μιᾶς προσπά-
θειας, Εκδόσεις Κατσάμπα, 1966
- 7) Εφημερίδα «Τηλέγραφος», φύλλο της 14 Δεκεμβρίου 1926
- 8) Παράρτημα παρούσας πτυχιακῆς εργασίας - Συνέντευξη Γεώργ. Χάχαλη, απο-
γόνου της οικογένειας Χάχαλη.
- 9) Αναστασόπουλος Γ. Α.: Ιστορία της Ελληνικῆς Βιομηχανίας - Β΄ τόμος, Εκδό-
σεις Ελληνική Εκδοτική Εταιρεία Α.ε.
- 10) Συνέντευξη του Ιωάννη Κάραλη, δημοσιογράφου.
- 11) Συνέντευξη Δημ. Καραδημήτρη, υπεύθυνου του τμήματος Βιολογικῆς καθαρι-
σμοῦ της Πειραϊκῆς Πατραϊκῆς.
- 12) Συνέντευξη Θεοδ. Στράτου, απογόνου ιδρυτῶν Πειραϊκῆς Πατραϊκῆς.
- 13) Συνέντευξη κ. Περ. Κρητικῆς, απογόνου του ιδρυτῆ του Εργοστασίου καλιμκι-
κεριῶν
- 14) Συνομιλία με τον κ. Βαρνακιώτη, αρχαιότερου υπαλλήλου του καταστήματος
της βιομηχανίας του κ. Κρητικῆς^[13]
- 15) Συνομιλία με τον κ. Αποστολόπουλο Αρίστο υπαλλήλου της βιομηχανίας του κ.
Κρητικῆς.
- 16) Συνέντευξη με τον κ. Μάμμο Πέτρο, απογόνου του ιδρυτῆ της Ζυθοποιίας-
Παγοποιίας Π. Μάμμου.
- 17) Λάζαρης Β.: Πολιτικὴ Ἱστορία της Πάτρας, Αχαϊκῆς Εκδόσεις, 1989.

ΠΑΡΑΡΤΗΜΑΤΑ

Οργανόγραμμα που χρησιμοποιήθηκε για τις
 συνεντεύξεις με τους απογόνους των ιδρυτών
 των βιομηχανικών οίκων:

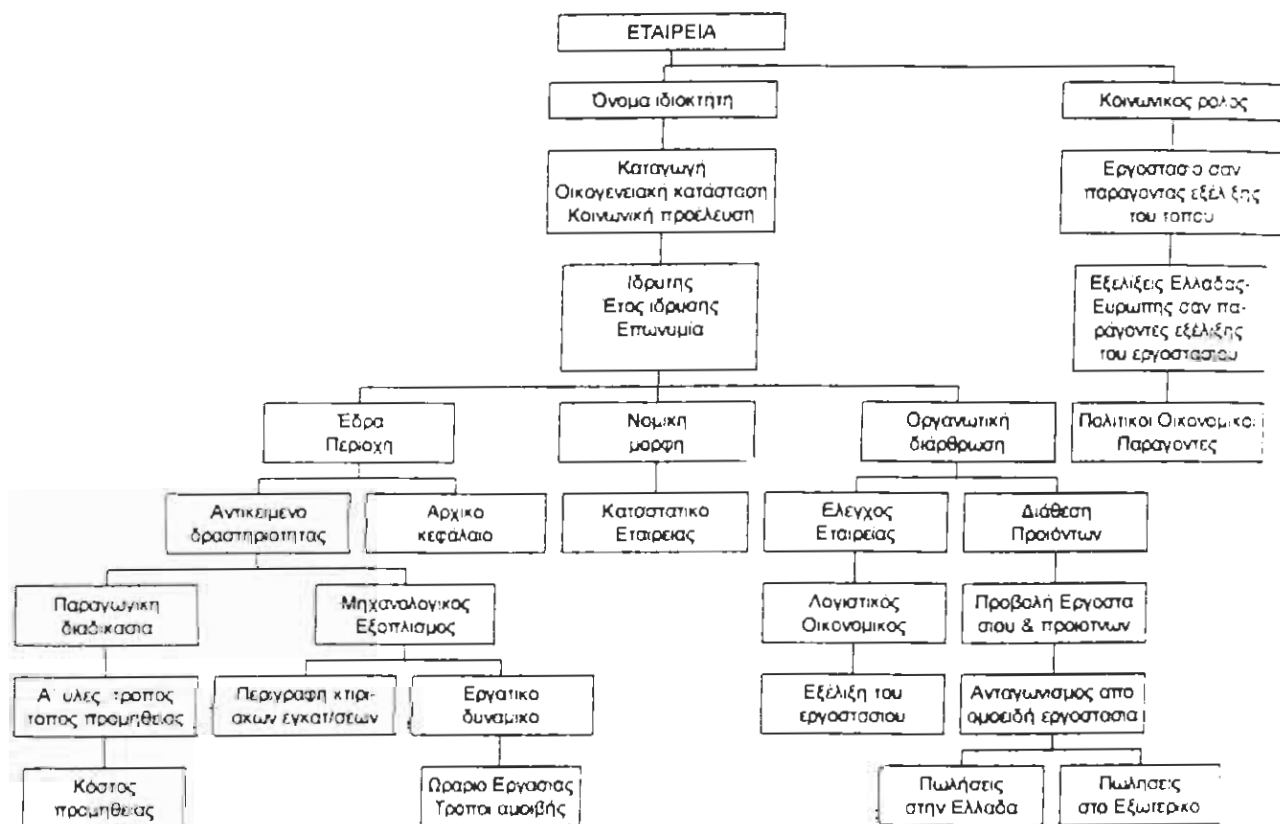

**Συνέντευξη κ. Θεόδωρου Στράτου - Απόγονου των ιδρυτών
της «Πειραιϊκής Πατραϊκής»**

ΑΘΗΝΑ 2-1-1997

Στις 2-1-1997 και μετά από αρχική τηλεφωνική επικοινωνία ο Κος Θεόδωρος Στράτος - γιός του Σταμούλη Στράτου, ενός από τους δύο ιδρυτές της Πειραιϊκής - Πατραϊκής - και σημερινός ιδιοκτήτης της ENRITEX Κλωστουφαντουργία Ευρυτανίας ΑΒΕΕ, δέχεται να μας παραχωρήσει συνέντευξη, σαν πρότεινο τεχνικό και διοικητικό στέλεχος της Πειραιϊκής-Πατραϊκής και εκπρόσωπος της δεύτερης γενιάς απογόνων, του ιδρυτή της βιομηχανίας αφετέρου.

Θα περίμενε ίσως κανείς να δει μεγάλους εργασιακούς χώρους και κρύες αίθουσες αναμονής, αντίθετα με το λιτό αλλά ζεστό χώρο, με εργαζόμενους όλων των ηλικιών, που βρήκαμε και τον εργασιακό χώρο του Κου Στράτου μέσα στους υφισταμένους του, έτοιμος να συζητήσει, να αντιμετωπίσει πάσης φύσεως πρόβλημα, εάν αυτό προκύψει.

Πρόθυμος να μιλήσει για την βιομηχανία, υποσχόμενος την ακρίβεια των λόγων του, επιφυλακτικός δε να εκφράσει άποψη σε σχέση με την κρατικοποίησή της, αποφεύγει να κινδυνολογήσει λέγοντας χαρακτηριστικά :

«Η Ιστορία όταν είναι πρόσφατη, δεν πρέπει να αναφέρεται, παύει να είναι Ιστορική αλήθεια και παίρνει θέση υποκειμενικής άποψης» αφήνοντας στον χρόνο την ευθύνη του πορίσματος για την αφετηρία, προορισμό, πορεία και το τέρμα αυτής της κολοσιαίας βιομηχανίας.

Προσπαθώντας να βάλει τα γεγονότα στη σωστή χρονολογική σειρά επιχειρεί την αναδρομή στο παρελθόν, αρχίζοντας :

«Πρόκειται για μια εταιρεία που εισήχθη στο Χρηματιστήριο, μία από τις πιο παλαιές εταιρείες, ως εκ τούτου, οι ιδιοκτήτες ήσαν περισσότεροι του ενός. Βασικοί βέβαια ιδιοκτήτες, ήταν οι δύο οικογένειες Κατσάμπα - Στράτου, μα μετά τη συγχώνευση των δύο εταιρειών ήταν μέτοχος και η Εθνική Τράπεζα με μεγάλο ποσοστό και σημαντικό μερίδιο. Η έδρα αρχικά της Πατραϊκής ήταν στην Πάτρα και της Πειραιϊκής στην Αθήνα και μετά τη συγχώνευση των εταιρειών σε συνδυασμένη εταιρεία η έδρα μεταφέρ-

θηκε στην Αθήνα. Η Νομική μορφή αμφότερων των εταιρειών, ήταν ανέκαθεν Α.Ε. το οποίο βέβαια ισχύει και μετά την συγχώνευση»

Ρωτώντας τον για το αντικείμενο της εταιρείας ο Κος Στράτος μας απαντά:

«Αντικείμενο της εταιρείας ήταν πάντοτε, η βιομηχανία βάμβακος σε κάθε της μορφή. Ξεκινούσε από την επεξεργασία βάμβακος και έφτανε να πουλάει μέχρι επώνυμα προϊόντα όπως συσκευασμένα σεντονιών, προσόψια, τραπεζομάντηλα κ.λ.π. Βέβαια, εξυπηρετούσε και τη βιοτεχνία ενδύσεως και αντικείμενό της επίσης ήταν η πώληση νημάτων, σε πολύ μεγάλα ποσά».

Πολύ γλαφυρά, σ' αυτό το σημείο αναφέρεται στον τελευταίο χρόνο λειτουργίας της εταιρείας:

«Αρκεί να σας πω, πως το 1983 που ήταν και ο τελευταίος χρόνος που η Πειραιϊκή-Πατραϊκή ήταν κάτω από ιδιωτική πρωτοβουλία, η εταιρεία χωρίς να υπολογίζεται το εργοστάσιο που είχαμε αγοράσει στην Γερμανία, είχε κάνει έναν κύκλο εργασιών ύψους 450 εκατ. Μάρκων τότε και το εργοστάσιο στη Γερμανία έναν κύκλο ύψους 120 ή 130 εκατ. Μάρκων. Μιλάμε λοιπόν για ένα σύνολο, της τάξεως των 600 εκατ. Μάρκων περίπου το έτος 1983. Έτσι, απλά αν συνέχιζε με αυτά τα νούμερα, κάνοντας έναν απλό υπολογισμό, αναλογικά θα είχε σήμερα έναν κύκλο εργασιών ύψους 96 δισ.δρχ. χωρίς να υπολογίσουμε καμμία αύξηση. Αν είναι δυνατόν να μην είχε καμμία αύξηση μία εταιρεία σαν την Πειραιϊκή - Πατραϊκή».

Ήταν εύλογη η απορία μας που δημιουργήθηκε και διατυπώθηκε, σχετικά με την κατάληξη της εταιρείας στην κρατικοποίησή της. Ο Κος Στράτος μας απαντά σχετικά:

«Το 1981,82,83 ήταν σχετικά δύσκολες χρονιές για την εταιρεία. Ειδικότερα το 82,83 υπήρξε μια απότομη μεταβολή στα θέματα των τόκων αφενός και αφετέρου στο κόστος του εργατικού δυναμικού. Και βέβαια η εταιρεία εκκίνες τις χρονιές ήταν ευάλωτη, υπό την έννοια ότι χρωστούσε αρκετά. Και υπήρχε βέβαια η πολιτική βούληση για την κρατικοποίησή της».

Τον ρωτούμε, αν το τότε εν ενεργεία Δ.Σ. της εταιρείας μπορούσε να αντιστρέψει την πορεία της εταιρείας. Μας απαντά ότι :

«Υπήρχαν ληξιπρόθεσμα δάνεια, το κράτος βέβαια θα μπορούσε να βοηθήσει, είχε βρεθεί άλλωστε και η λύση, αλλά ξέρετε, τότε επικρατούσε το ακριβώς αντίθετο πνεύμα από αυτό που επικρατεί σήμερα. Το Κράτος τότε έχασε γύρω στα 200 δις.δρχ., πουλάγανε κάτω του κόστους. Με όλες αυτές τις ενέργειες έκλεισε και η υπόλοιπη βιομηχανία».

Στην ερώτηση σχετικά με την τύχη του εργοστασίου στην Γερμανία, μας απαντά :

«Το εργοστάσιο στη Γερμανία πουλήθηκε από το Κράτος σε αρκετά καλή τιμή, αλλά είναι κρίμα να πω πως τα χρήματα ίσα που φτάσανε για να πληρωθούν μισθοί και δώρα του Πάσχα».

Η συζήτηση συνεχίστηκε με αναφορά στο εργοστάσιο της Γερμανίας και αν δημιουργήθηκε για την προμήθεια πρώτων υλών όπου και απαντά ως εξής :

«Η Πειραιϊκή - Πατραϊκή, ήταν μια εταιρεία που έκανε μεγάλες εξαγωγές. Είχε φτάσει να κάνει εξαγωγή το 40% της παραγωγής της. Σε όλο τον κόσμο, αλλά ειδικότερα στην Ευρώπη, στη Μέση Ανατολή, στη Ρωσία και λίγο στον Καναδά».

«Ήταν και ανάλογη η διαφήμιση;» τον ρωτούμε.

«Για την εσωτερική αγορά, βεβαίως ήταν ανάλογη και η διαφήμιση και αφορούσε κυρίως τα καταναλωτικά αγαθά, είδη σπιτιού. Για τα είδη ενδύσεως σε συνεργασία με τους κατασκευαστές γινόταν συνδυασμένη διαφήμιση δηλ με την υποστήριξη της δικιάς μας εταιρείας διαφημιζανε οι κατασκευαστές προϊόντα πολύ γνωστά όπως το βελούδο της Πειραιϊκής - Πατραϊκής καθώς και τα μπλού τζήνς. Οσο για τα νήματα επειδή είναι ενδιάμεσο προϊόν όπως καταλαβαίνετε, δεν γινόταν κάποια ιδιωτική διαφήμιση. Οι πωλήσεις ήταν τεχνικές, πωλούνταν σε βιομηχάνους αλλά και εκεί πρωτοπορούσαμε πουλώντας νήματα, επεξεργασμένα δηλ , βαμμένα ή πλαστικοποιημένα, πολύχρωμα κ.λ.π. και όχι μόνο ακατέργαστα όπως γινόταν συνήθως. Η εταιρεία λοιπόν ήταν εξαγωγική κατά 40% και κατά 60% δρούσε στην εσωτερική αγορά».

Συνδέοντας τη συνέχεια του λόγου του με τα παραπάνω, ο Κος Στράτος αναφέρεται στο εργοστάσιο της Γερμανίας, λέγοντας:

«Η Πειραιϊκή - Πατραϊκή συνεχιζοντας λοιπόν, πήρε τη Γερμανική εταιρεία για τους εξής λόγους: ήταν κυρίως εταιρεία εξευγενισμού προϊόντων, προϊόντων ενδύσεως,

υφασμάτων ενδύσεως. Είχε μια καλή πελατεία στην Ευρώπη. Μας ενδιέφερε η καλή επεξεργασία των προϊόντων και φυσικά να ανεξαρτητοποιήσουμε την παραγωγή μας και πρέπει να πω ότι μας ενδιέφερε επίσης και η τεχνολογία, η οποία ήταν πολύ προηγμένη σε μεθόδους βαφής, σε μεθόδους επεξεργασίας. Οι Γερμανοί άλλωστε φημίζονται για την οργάνωση και τον τεχνολογικό εξοπλισμό τους. Επιπλέον, μέσα στο οικονομικό κέντρο της Ευρώπης, βάζαμε ένα πόδι και η εταιρεία διεθνοποιείτο. Αυτό ήταν μεγάλο εγχείρημα και έκανε σταθερή την κατάσταση της εταιρείας, ή οποία ως εκ τούτου δεν πουλούσε πια απλώς ελληνικό αλλά ευρωπαϊκό προϊόν».

Μιλάει με περηφάνεια, για την τότε εξέλιξη της Πειραιϊκής - Πατραϊκής συνδυάζοντας την κρατικοποίησή της, με προσεκτικά επιλεγμένες λέξεις και φράσεις που αναφέρονται σε θέματα εξεταζόμενα από πολιτική μερίδα ανθρώπων, που υποστηρίζονται όμως από προγραμματισμό των πολιτικών, μιλά για εσφαλμένες κατευθύνσεις. Συγκεκριμένα αναφέρει:

«Όταν η πολιτική εισέρχεται στον πρακτικό τομέα αποτελεί δύναμη. Και σ' αυτό το σημείο αρχίζουν οι πελατειακές σχέσεις. Σήμερα, αντίθετα από τότε, ευτυχώς ο κόσμος μιλάει ανοιχτά γι' αυτά τα θέματα».

Κε Στράτο, μιλάμε για μια βιομηχανία που η εξέλιξή της επηρέασε, όχι μόνο την Πάτρα ή γενικότερα την Αχαΐα μα όλη την Ελλάδα.

«Ίσως δεν υπήρχε λόγος να φτάσει η κατάσταση εκεί που έφτασε. Στην Πειραιϊκή - Πατραϊκή, όσον αφορά την εξέλιξη, όσον αφορά την τεχνολογία, τα πλάνα και η στρατηγική ήταν αποτέλεσμα ενός μεγάλου επιτελείου ανθρώπων που ασκούσαν βεβαίως παράλληλη δραστηριότητα. Είχαμε φτιάξει και άλλες εταιρείες όπως η τότε VIEΧ που τώρα την έχει πάρει η "Τεχνικοί Α.Ε." - είναι εταιρεία σιδηρών κατασκευών -, εταιρείες μέσα στο χώρο της κλωστουφαντουργίας, είχαμε φτιάξει το εργοστάσιο στο Σουδάν, δηλ. μιλάμε για ανθρώπους με πείρα. Να σας πω, πως η ευρύτερη οικογένεια της Πειραιϊκής - Πατραϊκής, σε περιόδους αιχμής, είχε φτάσει να απασχολεί 10.000 ανθρώπους».

Η συζήτηση στρέφεται στον τεχνολογικό και μηχανολογικό εξοπλισμό που χρησιμοποιούσε η Πειραιϊκή - Πατραϊκή. Ο Κος Στράτος σχολιάζει σχετικά :

«Η Πειραιϊκή - Πατραϊκή έφτιαχνε, σχεδιάζε, επάνδρωνε και εξόπλιζε μόνη της τα εργοστάσιά της χρησιμοποιώντας το επιτελείο της, από μηχανικούς - σχεδιαστές - σχεδιαστές καθώς και επιβλέποντες ή συντονιστές του έργου. Το εργοστάσιο που είχαμε κάνει στο Σουδάν ήταν τεράστιο. Αρκεί να σας πω, ότι τότε δηλ. το 1961,62 ,είχαν δαπανηθεί για το εργοστάσιο 20 εκατ.δολάρια. Οσο για την προμήθεια του μηχανολογικού εξοπλισμού, γινόταν κατ'επιλογήν, απ'όλο τον κόσμο, Αγγλία, Ιταλία, Γαλλία, Γερμανία και Αμερική. Η Πειραιϊκή - Πατραϊκή ήταν μια ενήμερη εταιρεία, επανδρωμένη από στελέχη με σπουδές εσωτερικού και εξωτερικού, είτε στον τομέα μηχανικής είτε στον τομέα της οικονομίας - οικονομολογίας».

Ρωτούμε για τον πατέρα του και μας απαντά :

«Ο πατέρας μου δεν ήταν ένας ιδιαίτερα μορφωμένος άνθρωπος, είχε βγάλει το Σχολαρχείο και προερχότανε από μια φτωχή οικογένεια από την Καντούνα, πρωτεύουσα του Ξηρομέρου. Στην οικογένεια είχαν εφτά παιδιά, εκ των οποίων ένα μπόρεσαν οι γονείς του να κάνουν επιστήμονα και δη φαρμακοποιό. Ο πατέρας μου όμως ήταν έμπορος. Μπήκε στο εμπόριο αρχίζοντας από τον Μαραγκόπουλο. Δούλευε εκεί υπάλληλος και εκεί γνωρίστηκε με τον πεθερό μου, (αναφέρεται στον Χριστόφορο Κατσάμπα). Ο πεθερός μου μπορώ να πω, για την εποχή του ήταν αρκετά μορφωμένος. Είχε βγάλει το Σχολαρχείο και κατόπιν πήγε στην Οικονομική Σχολή Πατρών. Τότε νομίζω πως πραγματικά μαθαίνανε γράμματα. Υπήρχε βέβαια τότε και η Τριάντιος Επαγγελματική Σχολή η οποία ιδρύθηκε με κληροδότημα του Τριάντη και ήταν περισσότερο Τεχνική σχολή. Είχαμε πάρει και μεις πολλούς απόφοιτους από την Τριάντιο και τους αναπτύσαμε μέσα στην Πειραιϊκή - Πατραϊκή».

Αρχίζει με περηφάνεια να μας μιλά για το μεγάλο κοινωνικό ρόλο που έπαιξε η Πειραιϊκή - Πατραϊκή, λέγοντας :

«Ξέρετε, η Πειραιϊκή - Πατραϊκή πέραν του έργου της, ήταν ένας πολύ ζωντανός οργανισμός και παράλληλα ένα μεγάλο σχολείο, στον τομέα της βιομηχανίας και μάλιστα της καλά εξειδικευμένης βιομηχανίας. Και αυτό που λέω ίσχυε για όλους. Και για τα εξειδικευμένα στελέχη και για τα διοικητικά στελέχη και για τους οικονομικούς. Εκτός αυτού η Πειραιϊκή - Πατραϊκή όλους τους υπαλλήλους της, που είχαν έφεση, τους έ-

στελνε στο εξωτερικό. Εκπαιδεύαμε το δικό μας προσωπικό διότι όπως καταλαβαίνετε, το πλάνο μιας τέτοιας εταιρείας περιελάμβανε πολλές ειδικότητες. Συγκεκριμένα κάποτε στείλαμε για σπουδές στο εξωτερικό κάποιον γιατρό που ειδικεύτηκε στην Βιομηχανική Υγιεινή γιατί μας ενδιέφερε και αυτός ο τομέας και η παρακολούθησή του. Ήταν κι αυτός ένας παράγοντας εξέλιξης της εταιρείας και του τόπου γενικότερα».

Μας μιλά για την διάρθρωση του συστήματος της διοικητικής ιεραρχίας μέσα στην εταιρεία εκθέτοντας συγχρόνως τις απόψεις του, σκιαγραφώντας παράλληλα την τότε κατάσταση, πληροφορώντας μας πως δεν ήταν καθόλου διαφορετική. Χαρακτηριστικά αναφέρει :

«Η Πειραιϊκή - Πατραϊκή ήταν πάντα κοντά στους εργαζόμενους παρ'όλο που ήταν πολλά τα εργοστάσια. Βεβαίως και διοικούνταν από τον Διευθυντή, βεβαίως και υπήρχαν οι κατά τομείς τμηματάρχες, αλλά πάντα προσπαθούσαμε τα σκαλοπάτια της Διοικήσεως να τα περιορίσουμε. Όπως ξέρετε, οι καλύτερες οργανώσεις στον κόσμο είναι δύο. Ο στρατός και η Εκκλησία. Ο στρατός έχει 13 βαθμίδες και η Εκκλησία έχει 3 βαθμίδες. Διαλέγει κανείς και παίρνει. Ο στρατός δεν έχει να απολογηθεί για χρήματα, ενώ η Εκκλησία έχει να φροντίσει πολλούς ανθρώπους με λίγα χρήματα. Και η ουσία είναι οι άνθρωποι. Εμείς πιστεύαμε σε όσον το δυνατόν λιγότερες διοικητικές βαθμίδες και βεβαίως θέλαμε να έρχεται στο φως, στην ακοή και στην αντίληψη της διοικήσεως της εταιρείας, ο πελάτης και ο εργαζόμενος. Η θεωρία μας και η πρακτική μας ήταν πάντα πως κανένας δεν ξέρει την εξειδικευμένη δουλειά του εργάτη καλύτερα από τον ίδιο τον εργάτη. Από την άλλη μεριά, υπάρχει ο πελάτης, ο οποίος είναι ο χρήστης και ξέρει από έτοιμο προϊόν. Αν είναι καλό ή όχι, αν έχει ελάττωμα ή όχι. Αρα, εμείς πρέπει να ακούμε αυτούς τους δύο. Ολα αυτά εξετάζονταν είτε σε κάποιο συμβούλιο ερεύνης σε κάποιο από τα εργοστάσια είτε ήταν συμβούλιο για κάποια τρέχουσα λειτουργία, στα οποία παρίσταντο πάντοτε και οι πρώτες βαθμίδες της Διοικήσεως, είχανε λέγειν, για να μεταφέρουν τα προβλήματα των εργαζομένων. Η παρουσία δε των πωλητών ήταν απαραίτητη, για να μεταφέρουν τα τυχόν προβλήματα των πελατών. Οποιοδήποτε παράπονο προέκυπτε εξετάζόταν πάντοτε σ'αυτά τα συμβούλια

με την ίδια πάντα σοβαρότητα και προσοχή. Δεν ήταν συμβούλια για να παίρνουμε επαγγελματικές αποφάσεις, ήταν περισσότερο επαγγελματικές συναντήσεις, με σκοπό την αλληλοενημέρωσή μας, και την συντονισμένη προσπάθεια, στα θέματα που προκύπτανε και που ήτανε θέματα ερεύνης, θέματα οργανώσεως, θέματα πρακτικής. Ακόμα και σήμερα, μετά από τόσα χρόνια θυμάμαι εργαζόμενους με τα ονόματά τους, θυμάμαι τα πρόσωπά τους. Προσωπικά άλλωστε ασχολήθηκα στον τεχνικό - παραγωγικό και αργότερα στον διοικητικό τομέα της εταιρείας».

Εντυπωσιάζοντάς μας, ο Κος Στράτος συνεχίζει :

«Δεν είχαμε, βέβαια, τίποτα με τους αλλοδαπούς εργάτες αλλά ανέκαθεν προτιμούσαμε στην εταιρεία να απασχολούνται Έλληνες εργαζόμενοι. Όταν βεβαίως χρειαζόμασταν την εξειδίκευση ή την εμπειρογνομosύνη κάποιου ειδικού, η εταιρεία δεν δίσταζε ποτέ να ζητήσει τις γνώσεις του. Δεν κρυφτήκαμε ποτέ πίσω από το δάχτυλό μας. Για να τα καταφέρουμε λοιπόν στον τομέα της ενημέρωσης, της εξέλιξης και της τεχνολογίας, έπρεπε να μορφώσουμε κάποιους ανθρώπους που δούλευαν για μας. Θυμάμαι χαρακτηριστικά, τους πρώτους δύο ανθρώπους που στείλαμε για σπουδές στο εξωτερικό . Μου ζητήσαν δουλειά δύο πολύ αγαπητά παιδιά - δεν θα αναφέρω τα ονόματά τους - και τους είπα να ασχοληθούν και οι δύο στην παραγωγή, ο ένας στα λαναριστικά μηχανήματα και ο άλλος στα χτενιστικά μηχανήματα. Τους ζήτησα δε, κάθε Σάββατο να συναντιόμαστε στο γραφείο μου συζητώντας τις απορίες τους, υποσχόμενος να δίνω τις απαντήσεις όπου μπορώ να τις δώσω, όπου δε δεν μπορώ να απαντήσω, θα ψάχνω να βρώ τις απαντήσεις. Εμαθα μαζί τους και εγώ πολλά πράγματα. Αρχικά τους στέλναμε σε νυχτερινό σχολείο και αργότερα λάβανε μέρος σε μετεκπαιδευτικό πρόγραμμα στη Σουηδία και κατόπιν στην Γερμανία για να βγάλουν μία από τις καλύτερες κλωστοϋφαντουργικές Σχολές. Γυρίσανε στην Ελλάδα και ο μεν ένας έγινε Διευθυντής σε ένα από τα μεγαλύτερα εργοστάσια της Πειραιϊκής - Πατραϊκής το οποίο έκανε 100% εξαγωγή σε νήματα, ο δε άλλος έγινε κλαδάρχης στην παραγωγή και διάθεση προϊόντων προηγμένων από άποψη επεξεργασίας».

Πολύ χαρούμενος μας λέει πως η οικογένεια μπόρεσε πρόσφατα να πάρει πάλι υπό την διοίκησή της, το εργοστάσιο στο Καρπενήσι, κάτι που ήταν μια από τις

επιθυμίες του Χριστόφορου Κατσάμπα, που ήθελε να κάνει κάτι για την Λιτωλοακαρνανία.

Τον ρωτούμε για τις εργασιακές σχέσεις υπαλλήλων - εργαζομένων, μας απαντά :

«Η εταιρεία ήταν πάντα απόλυτα τυπική από τα ωράρια εργασίας μέχρι τις αμοιβές των υπαλλήλων της. Και πάντα ήξερε να τους ανταμοίβει, έδινε πάντα κάτι παραπάνω από τις Συλλογικές συμβάσεις καθώς και κάποια πρίμ, όταν είχαμε σκοπό να βελτιώσουμε την παραγωγή».

Μας μιλάει με πολύ αγάπη για τον τόπο καταγωγής του πατέρα του από το Ξηρομέρι της Λιτωλοακαρνανίας και το πόσο παραμελημένη περιοχή υπήρξε πάντοτε. Αναφέρει χαρακτηριστικά :

«Η Αιτωλοακαρνανία έβγαλε τον μεγαλύτερο πολιτικό που υπήρξε μέχρι σήμερα στην Ελλάδα, τον Χαρίλαο Τρικούπη».

Και συνεχίζει με σκεπτικισμό :

«Μόνο οι νέοι άνθρωποι που μπορούν να αγαπήσουν πραγματικά αυτόν τον τόπο σήμερα, μπορούν να κάνουν κάτι, για την Ελλάδα, και αυτοί μόνο αν είναι προικισμένοι με ικανότητα και έχουν την τύχη της μορφώσεως».

Ρωτούμε για την παραγωγική διαδικασία καθώς και για τη διάθεση των προϊόντων της εταιρείας και μας απαντά:

«Η παραγωγική διαδικασία ήταν σε πολύ ανεβασμένο επιστημονικό επίπεδο για την εποχή εκείνη. Το ίδιο ίσχυε και για την διάθεση προϊόντων καθώς και για τις τεχνικές των πωλήσεων μέσω της διαφήμισης και στο εσωτερικό και στο εξωτερικό. Τα πάντα περνούσαν στην πρακτική τους μετά από επιστημονική έρευνα και μάρκετινγκ, για να χρησιμοποιήσω έναν σημερινό όρο, για να περιγράψω τον τρόπο. Τα τελευταία χρόνια δε, η δραστηριότητα ήταν διαιρεμένη σε κλάδους, με την ίδια δομή οργάνωσης, το ίδιο μάρκετινγκ και τις ίδιες τεχνικές πωλήσεων, δηλ. στον κλάδο της πλέξης, στον κλάδο του οικιακού εξοπλισμού και τέλος στον κλάδο των νημάτων για είδη ενδύσεως και όχι μόνο. Και βέβαια, κάθε κλάδος είχε και τη δική του οργάνωση εξαγωγών, ή-

ταν βέβαια ένα μικρό δίκτυο από πλευράς Πειραιϊκής - Πατραϊκής που λειτουργούσε με δίκτυο αντιπροσώπων».

Ρωτούμε για τον έλεγχο της εταιρείας καθώς και την εξέλιξή της, για τα οποία και μας απαντά :

«Ο έλεγχος της εταιρείας ήταν ανέκαθεν πολύ αυστηρός και λεπτομερειακός όχι μόνο όσον αφορούσε την οικονομική διαχείριση, μα και ότι αφορούσε τον ποιοτικό και ποσοτικό έλεγχο των διαθέσιμων προϊόντων και ότι συνεπάγεται από αυτά, ξεκινώντας από το αρχικό στάδιο τους και φτάνοντας μέχρι το σημείο που περνούσαν στα χέρια του καταναλωτή. Η εξέλιξη της εταιρείας είναι ένα θέμα πολύ σημαντικό, γιατί σε εκείνο το σημείο που είχαμε φτάσει, η εταιρεία είχε αρχίσει να αγοράζει άλλες εταιρείες, να συγχωνεύει αυτές στην Πειραιϊκή - Πατραϊκή, φτιάχναμε μεγάλα εργοστάσια αφού μπορούσαμε να είμαστε ανεξάρτητοι στην επιχειρηματική και βιομηχανική μας δραστηριότητα. Τελευταία είχαμε φτιάξει ένα πολύ μεγάλο εργοστάσιο στη Σάμο, το οποίο τώρα έχει περιέλθει στην ιδιωτική πρωτοβουλία ξανά, το έχει πάρει η εταιρεία GLOB A.E., την οποία διευθύνει ο κ. Χατζής, της οποίας η παραγωγή είναι επίσης νήματα. Το εργοστάσιο στο Καρπενήσι ήταν εκείνο που προμήθευε νήματα στα υφαντήρια της Πειραιϊκής - Πατραϊκής, το οποίο είναι και αυτό που πέρασε πάλι στα χέρια της οικογένειας».

Αυτονόητη ήταν η επόμενη ερώτησή μας, για το αν η οικογένεια προσπάθησε να ξαναπάρει πίσω την Πειραιϊκή - Πατραϊκή, ο Κος Στράτος μας απαντά :

«Ναι, προσπαθήσαμε, όχι βέβαια σαν οικογένεια γιατί δεν αντέχαμε το οικονομικό βάρος, αλλά σαν ένα γκρουπ Αράβων και Αμερικάνων επενδυτών, είχαμε κάνει μια πολύ καλή αν όχι την καλύτερη προσφορά και είχαμε φτάσει σχεδόν στο τέλος δύο φορές, τη μία όταν διαπραγματευόμασταν με τον κ. Ροκόφυλλο και την άλλη με τον Κο Πεπονή, στο τελικό στάδιο, η συμφωνία χάλασε. Το παλέψαμε και μας στοίχισε πάρα πολύ. Και ψυχικά αλλά και οικονομικά γιατί τότε είχαμε επικεντρώσει όλες μας τις προσπάθειες γι' αυτό το σκοπό έχοντας αφήσει σε δεύτερη μοίρα όλες μας τις άλλες δραστηριότητες. Τώρα βέβαια, όλα είναι παρελθόν».

Ξαναγυρνάμε στο παρόν, ρωτώντας τον με τι ασχολείται σήμερα. Μας απαντά:

«Σήμερα, ασχολούμαστε με το εργοστάσιο στο Καρπενήσι προσπαθώντας να το κάνουμε να επιβιώσει, πρέπει να πω δε πως σ' αυτό το εργοστάσιο - κλωστήριο ασχολούνται και τα δύο αγόρια του Χριστ. Κατσάμπα. Ο γιος μου δε, έχει δικιά του εταιρεία και ασχολείται στο χώρο της τηλεπικοινωνίας.

Ο συνεταιρισμός, μέσα στην οικογένεια πια, όπως βλέπετε ισχύει ακόμα. Το εργοστάσιο λοιπόν στο Καρπενήσι μπορώ να πω πως πάει καλά. Βέβαια κάναμε μεγάλη προσπάθεια τα δύο πρώτα χρόνια για να σταθεροποιήσουμε τη θέση μας στην αγορά καθώς και το ύψος της παραγωγής που εξαρτάται από την ανάγκη εξυπηρέτησης πελατείας δηλ. πάλι την αγορά. Μετά τα δύο χρόνια λοιπόν είμασταν ίσα βάρκα ίσα νερά, μα το 1996 βγάλαμε 3.500 τόνους και για το 1997, το πρόγραμμά μας είναι να φτάσουμε αν όχι να ξεπεράσουμε τους 4.000 τόνους νήματα. Είναι ένα εργοστάσιο με όχι τόσο μεγάλη εργασιακή έκταση αλλά με έκταση ιδίου κεφαλαίου. Να σας πω ότι, για ένα δολλάριο επένδυση κάνουμε ένα δολλάριο κύκλο εργασιών. Το βαμβάκι βλέπετε σπανίως αγοράζεται με πίστωση, συνήθως μετρητοίς και πουλάμε με προθεσμία, όσον αφορά το εξωτερικό η προθεσμία έχει φτάσει στους δύο μήνες περίπου και στο εσωτερικό στους τέσσερις μήνες, άρα καταλαβαίνετε πως χρειάζονται μεγάλα κεφάλαια ίδια, και οι καταληκτικές ημερομηνίες πιέζουν. Πρόσφατα έγινε και αύξηση κεφαλαίου, είμασταν τυχεροί από αυτή την άποψη και σύντομα θα εδραιώσουμε τη θέση μας στην αγορά. Βέβαια και το όνομα βοήθησε για να ανακτήσουμε την πελατεία και να υπάρχουμε και σε χρονιές που δεν υπάρχει ζήτηση. Με την αύξηση κεφαλαίου που ανέφερα πιο πάνω, τώρα πρέπει να μπορούμε να σταθούμε στα πόδια μας. Δεν έχουμε άλλωστε και άλλη επιλογή».

Ξαναγυρνάμε στην οικογένειά του και στους υπόλοιπους απογόνους της οικογένειας Στράτου.

«Στην οικογένεια είμασταν τέσσερα αδέρφια, ο μεγαλύτερος ήταν ο Χριστόφορος. Πήρε το όνομά του γιατί ο Σταμούλης Στράτος, ο πατέρας μου, είχε υποσχεθεί στον Χριστόφορο Κατσάμπα, πως το πρώτο παιδί που θα αποκτήσει και θα είναι αγόρι, θα έχει

το όνομά του σαν ένδειξη της μεγάλης φιλίας και αγάπης που τους ένωνε. Ο αδελφός μου ασχολήθηκε και στο χώρο της πολιτικής. Εγώ πήρα το όνομα του παππού μου, ο τρίτος αδερφός είναι ο Στάμος Στράτος που είναι και πρόεδρος του ΣΕΒ, και έχω και έναν μικρότερο αδερφό τον Φαίδωνα. Ο γιος μου έχει σπουδάσει Μηχανικός παραγωγής στην Αγγλία και εν συνεχεία σπούδασε στο CORNELL, BUSINESS ADMINISTRATION, και έχει εξειδικευτεί σε θέματα τηλεπικοινωνίας. Η κόρη μου η μία είναι αρχιτέκτονας και σπούδασε στη Λωζάνη, στη Σουηδία. Έχω έξι εγγόνια».

Ευχαριστώντας τον που δέχτηκε να μας μιλήσει και να μας αφιερώσει λίγο από τον πολύτιμο χρόνο του, χωρίς να μας αφήσει ούτε λεπτό να αμφισβητήσουμε την ευγένειά του, την μόρφωσή του, την επιχειρηματική του ικανότητα και την ευφροσύνη του, φύγαμε με την αίσθηση, πως δυο ολόκληρες γενιές και των δύο οικογενειών Κατσάμπα - Στράτου, μετά τους δύο αρχικούς ιδρυτές της Πειραιϊκής - Πατραϊκής, μεγάλωσαν, σπούδασαν, μορφώθηκαν, εξειδικεύτηκαν και εκπαιδεύτηκαν, με προσμονή και την προσδοκία της μέρας εκείνης που η αλλοτινή κολοσιαία βιομηχανία της Πειραιϊκής - Πατραϊκής θα περνούσε στα χέρια των οικογενειών που την ίδρυσαν. Και ακόμα κι αν ο ίδιος ο Θόδωρος Στράτος κάποια στιγμή χαρακτηριστικά ανέφερε πως "είναι παρελθόν πια", πιστέψαμε πως βαθιά μέσα του, η ελπίδα δεν ξεριζώθηκε.

**Συνέντευξη κ. Πέτρου Μάμου - Απόγονου του ιδρυτή
της Ζυθοποιίας «Πέτρου Μάμου».**



Άποψη των γραφείων της εταιρείας σήμερα.

Στις 11 Ιανουαρίου 1997, ο Κος Πέτρος Μάμος, καθηγητής του τμήματος Ιατρικής στο Πανεπιστήμιο της Πάτρας, εκπρόσωπος της 4^{ης} γενιάς και εγγονός του ιδρυτή της Βιομηχανίας - Ζυθοποιίας 'Μάμος', δέχτηκε να μας δώσει συνέντευξη, ή για να το θέσουμε καλύτερα δέχτηκε να μας ξεναγήσει και να μας ταξιδέψει μέσα στο παρελθόν του, εκείνο που αντιπροσώπευσε για πολλές δεκαετίες τα όνειρά του και τις προσδοκίες του. Το ταξίδι αυτό άρχισε στο χώρο που είχε αρχίσει χρόνια νωρίτερα η γέννηση της Ζυθοποιίας 'Μάμος'. Ο μεγάλος ανεκμετάλλετος πλέον χώρος, που ήταν χτισμένο το εργοστάσιο, σε τίποτα σχεδόν δεν θυμίζει την αλλοτινή του αίγλη,

καθώς η εικόνα που εμφανίζεται μπροστά μας είναι τα ερείπια των τμημάτων ενός κτιρίου. Ένα κτίριο που χρησιμεύει στις μέρες μας για να προσφέρει κάποια υποψία στέγης στους άστεγους της πόλης, που αφήνουν φανερά τα πειστήρια της διαμονής τους, κι ακόμα χειρότερα σαν ένας τόπος παραδεισένιος μόνο για ρακοσυλλέκτες. Τα μόνα ίσως στοιχεία που μαρτυρούν την ύπαρξη κάποιας άλλης κατάστασης, είναι ένας σωρός σάπιων ξυλοκιβωτίων, ένας σωρός από σκουριασμένα πώματα διαφόρων ποικιλιών μύρας και 'Μάμος κόλας' και υπολείμματα μονωτικού υλικού από πίσσα, υλικό που εξυπηρετούσε στη διατήρηση της θερμοκρασίας.

Αναρωτηθήκαμε ποιος είναι τώρα, ο ιδιοκτήτης αυτής της έκτασης, και μας πληροφόρησε πως ο χώρος του εργοστασίου τώρα, ανήκει σε κάποιον Θεσσαλονικιό επιχειρηματία. Η ατμόσφαιρα φορτίζεται συναισθηματικά καθώς οι αναμνήσεις του Κου Μάμου γίνονται εικόνες και στη συνέχεια αργές λέξεις που μας αφηγούνται την ιστορία του χώρου και τη σταδιακή σύνδεσή του με την οικογένειά του.

«Τα πρώτα βήματα στην Ζυθοποιία, έγιναν από τον προπάππο μου Λορέντζο Μάμο. Η καταγωγή του ήταν από την Μάλτα. Κατά την προσάρτηση των Επτανήσων στην Ελλάδα, η Οικογένεια Μάμου, αποκτά την ελληνική υπηκοότητα. Οι συνθήκες ήταν ευνοϊκές, γιατί η τότε Ελληνική Κυβέρνηση, έδωσε οικονομικά προνόμια, στους αλλοδαπούς που αποκτούν την ελληνική υπηκοότητα. Η Οικογένεια Μάμου εκμεταλλεύτηκε την τότε κατάσταση, και ιδρύει τότε το πρώτο της αμαξοποιείο στην Ζάκυνθο. Αργότερα ο Λορέντζος Μάμος επεκτείνεται ανοίγοντας το δεύτερο αμαξοποιείο στην Πάτρα. Είναι εκείνη η εποχή κατά την οποία γνωρίζεται με την κόρη του γνωστού ζυθοποιού Φιξ, Ελίζα Φιξ. Ο γάμος του μαζί της είχε σαν αποτέλεσμα, την αλλαγή των οικονομικών σχεδίων του νεαρού τότε Λορέντζου. Γνωρίζει τον κόσμο της βιομηχανίας Ζύθου, μέσω της οικογένειας της γυναίκας του, και αποφασίζει να ασχοληθεί κι εκείνος με το αντικείμενο εκείνου του κόσμου. Η πρώτη προσπάθεια γίνεται στην Πάτρα, με την υποστήριξη τότε της Οικογένειας Φιξ. Ο νεαρότερος γιος της Οικογένειας, Ιωάννης Φιξ, αναλαμβάνει την μύηση του Λορέντζο Μάμου, στα μυστικά της ζυθοποιίας, παρακολουθώντας παράλληλα από κοντά, την λειτουργία και την παραγωγή του πρώτου Ζυθοποιείου της Πελοποννήσου.»



Άποψη του Εργοστασίου του Π. Μάμου όπως είναι σήμερα.

Στην ερώτησή μας για την τύχη του Ζυθοποιείου αυτού ο Κος Μάμος, μας απαντά, συνεχίζοντας την αφήγησή του :

«Το εργοστάσιο δεν είχε καλή τύχη. Η μύρα σαν ποτό, αντιμετωπίστηκε με δυσπιστία, έχοντας υπόψη το γεγονός ότι ήταν άγνωστη στην ελληνική επαρχία, και πολύ νέα σαν προϊόν. Κι εδώ πρέπει να τονίσω, πως η Ελλάδα είναι η πρώτη χώρα που έβαλε την μύρα στα τραπέζια των εμπορών οικογενειών.»

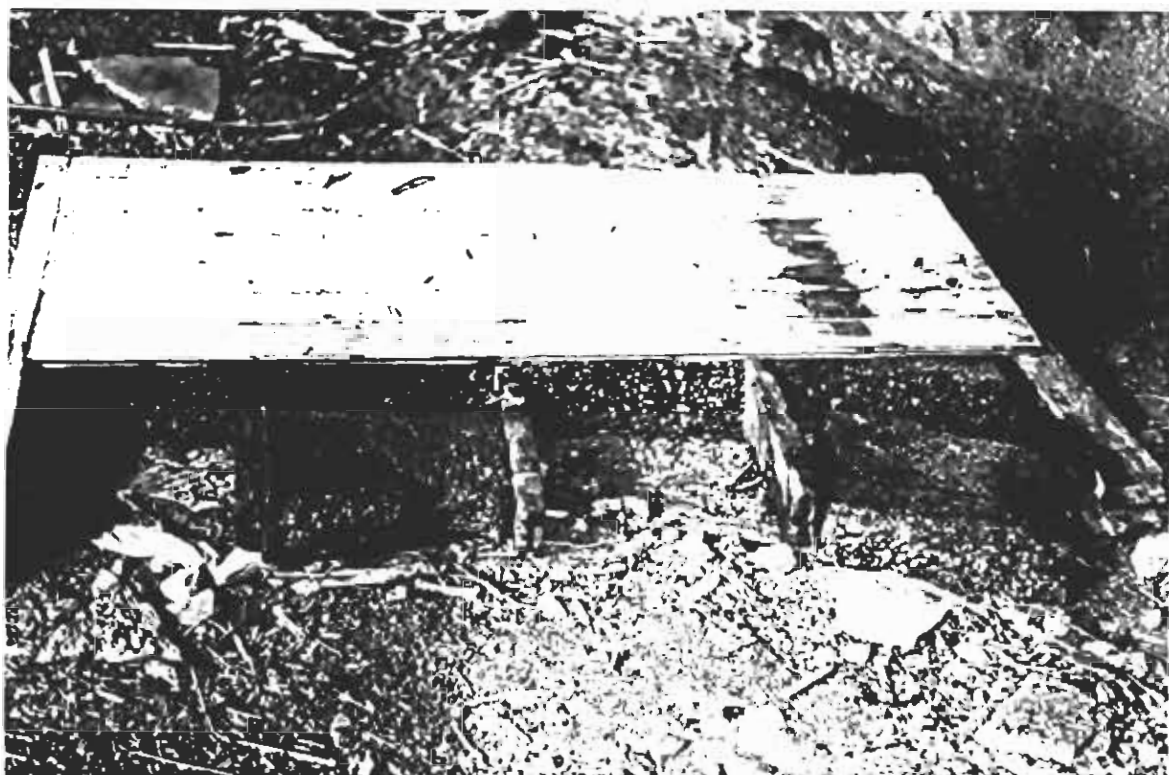

Ότι έχει απομείνει σήμερα από το μονωτικό υλικό από πίσσα που χρησιμοποιούταν για τη διατήρηση της θερμοκρασίας, το οποίο συναντάμε στο υπόγειο του εργοστασίου καθώς και στα βαγόνια του τραίνου μεταφοράς των προϊόντων

Η αφήγηση συνεχίζεται, λέγοντάς μας :

« Η προσπάθεια συνεχίζεται πια στην Αθήνα. Κι εδώ θα συναντήσουμε τον Πέτρο Μάμο (παππούς μου), ο οποίος θα συνεχίσει με πολλή επιτυχία την ιστορία της ζυθοποιίας στην Ελλάδα. Ο Πέτρος Μάμος είναι ο πρώτος Έλληνας που έκανε ολοκληρωμένες και εξειδικευμένες σπουδές στο εξωτερικό, και συγκεκριμένα στην πατρίδα της

μπύρας, στην Γερμανία. Φοίτησε στην «Αυτοκρατορική Ζυθοποιητική Ακαδημία» του Μονάχου. Αφού πήρε το δίπλωμά του, εργάστηκε σε πολλά εργοστάσια της Γερμανίας, προκειμένου να αποκτήσει γνώσεις πάνω στην πρακτική εφαρμογή των σπουδών του, καθώς και την ανάλογη εμπειρία. Επιστρέφει στην Αθήνα, αναλαμβάνοντας το τμήμα Παραγωγής του Ζυθοποιείου. Οι γνώσεις και η εμπειρία του, είναι αρκετές για να καταφέρει να παράγει ζύθο, εφάμιλλο και ανταγωνιστικό του Ευρωπαϊκού. Δυστυχώς όμως και η τύχη αυτού του εργοστασίου δεν είναι καλύτερη. Η δυνατότητα παραγωγής, είναι χαμηλή και αντιστρόφως ανάλογη με το κόστος παραγωγής, το οποίο είναι υψηλό. Βέβαια, εν τω μεταξύ, πραγματοποιείται και η ίδρυση του νέου μεγάλου Ζυθοποιείου των «Αδελφών Κλωναρίδη», του οποίου η δημιουργία, καθιστά έντονο τον ανταγωνισμό, ανάμεσα στις δύο μεγάλες βιομηχανίες ζύθου Φιζ - Κλωναρίδη. Φυσική εξέλιξη λοιπόν, του μικρού και εκτός ανταγωνιστικής δυνατότητας Ζυθοποιείου Μάμος, ήταν να κλείσει. Στην όλη ιστορία, δεν υπήρξε καμιά βοήθεια, οποιουδήποτε τύπου, από την οικογένεια Φιζ, έχοντας να νοιαστεί για την δικιά της πορεία στον χώρο, με στόχο την καίρια σταθεροποίησή της και την τελική νίκη της, στον ανταγωνιστικό πόλεμο που μαινόταν ανάμεσα σε κείνη και στην βιομηχανία του Κλωναρίδη. Το εργοστάσιο, λοιπόν, κλείνει και ο παππούς μου (Πέτρος Μάμος), αναχωρεί για δεύτερη φορά για την Γερμανία, όπου εργάζεται σαν Διευθυντικό Στέλεχος, στο Ζυθοποιείο «Brad Brückenaui», ενώ ταυτόχρονα αποκτά τεχνικές γνώσεις καθώς και την εμπειρία στον χώρο της Βυνοποιίας. Το 1907 επιστρέφει στην Ελλάδα μέσω Τεργέστης. Στο ταξίδι είχε την τύχη να ταξιδέψει και να γνωρίσει τον Κο 'Αμβουργερ - γνωστός τραπεζικός - του «Σταφιδοπαραγωγικού και Οινοπαραγωγικού Οίκου 'Αμβουργερ». Αυτή η γνωριμία ήταν η αρχή της συνεργασίας Αμβουργερ - Μάμου. Ο 'Αμβουργερ πιστεύει πολύ στις ικανότητες και τις γνώσεις του Μάμου και έτσι αποφασίζεται η ίδρυση ενός νέου Ζυθοποιείου στην Πάτρα. Το εργοστάσιο χτίζεται στο οικόπεδο που είναι ιδιοκτησία του Αμβουργερ, δίπλα ακριβώς από το οινοποιείο, εκεί που βρίσκεται τώρα η Σ. Ε.

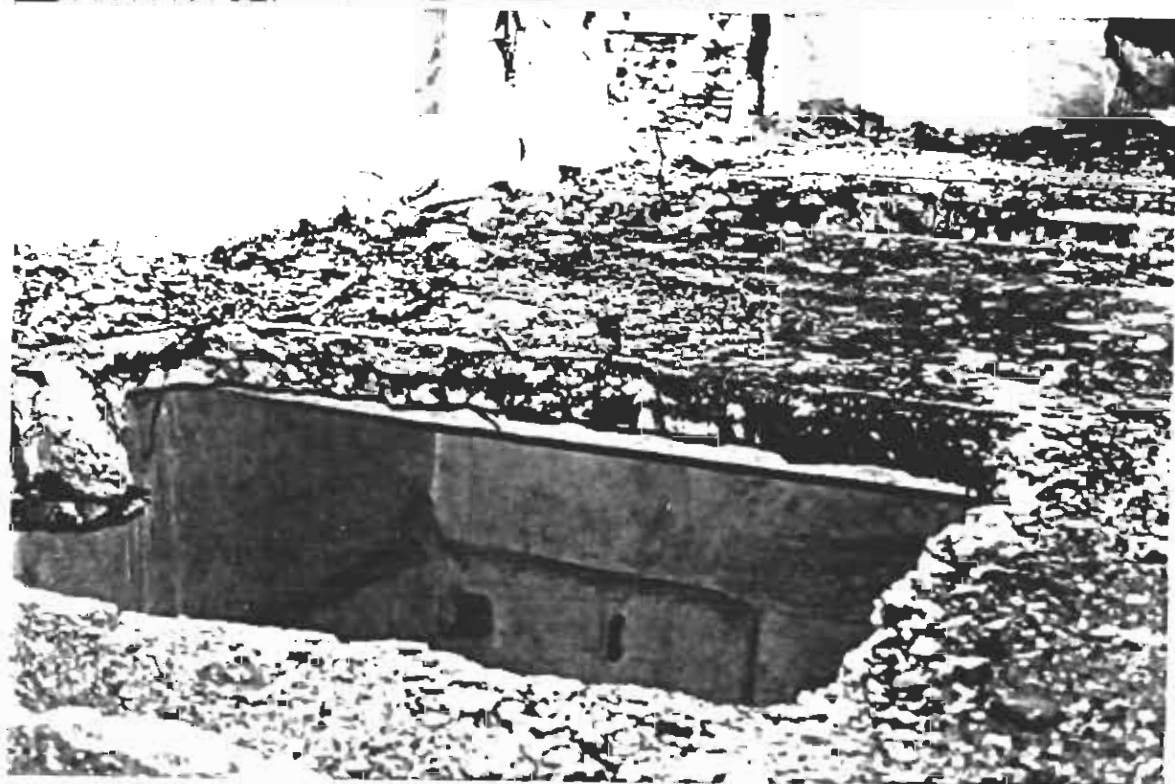

Σημερινές εικόνες του εργοστασίου στις οποίες φαίνεται η εγκατάλειψη στην οποία έχει περιέλθει.

Στη συνարγασία αυτή δεν υπήρξε καμιά οικονομική συμμετοχή του Πέτρου Μάμου, έχοντας αναλάβει το οικονομικό βάρος της όλης ενέργειας ο Άμβουργερ. Το 1908,

μπαίνει ο θεμέλιος λίθος, η παραγωγή αρχίζει και συνεχίζεται με επιτυχία. Ο παππούς ήταν πολύ καλός ζυθοποιός, ήξερε να φτιάχνει μύρα, έχω γεννηθεί και μεγαλώσει μέσα σ' ένα τέτοιο περιβάλλον. Έδινε, ξέρετε, πολύ μεγάλη σημασία στις πρώτες ύλες, η προμήθεια των οποίων γινόταν από το εξωτερικό. Τη βύνη, την αγόραζε από την Γερμανία, ενώ τη μαγιά από την Ακαδημία του Μονάχου.»



Τα τεμάρια που έχουν απομείνει από τη συσκευασία των φιαλών ζύθου.

Στην ερώτησή μας, για το ποια είδη μύρας παρήγαγε και ποια ήταν η ιδιαίτερη παραγωγική διαδικασία για το κάθε είδος, μας απαντά :

«Αν ξέρω άλλη από την Μαύρη μύρα του Μονάχου, η οποία μάλιστα είχε βραβευτεί σε Έκθεση στην Αθήνα, το έτος 1903.»

Συνεχίζει λέγοντας :

« Το 1912, ο Οίκος Άμβουργερ χρεοκοπεί και το Ζυθουργοστάσιο, περνά στα χέρια της Εθνικής Τράπεζας. Ο παππούς πιστεύοντας στις δυνάμεις του, έχοντας σύμμαχο την ποιότητα των προϊόντων που μπορεί να παράγει, προχωρεί σε έναν επιτυχημένο διακανονισμό με την Εθνική Τράπεζα και έτσι το εργοστάσιο, περνά στα χέρια του. Θεωρώ τον παππού μου, πολύ τυχερό, εκτός από πολύ ικανό και έξυπνο, γιατί από το

τίποτα, βρέθηκε με ένα ολόκληρο εργοστάσιο στα χέρια του. Η μύρα που παρήγαγε, τυγχάνει μεγάλης αποδοχής από τον κόσμο και έτσι ήταν εφικτό να πληρώνονται οι οφειλές στην Εθνική Τράπεζα.»

Χαρακτηριστικά αναφέρει :

« Πάντα χρωστάγαμε, αλλά και πάντα σιγά - σιγά, καταφέραμε να είμαστε εμπρόθεσμοι στις υποχρεώσεις μας»

Συνεχίζει την αφήγησή του, λέγοντας :

«Το οικονομικό κραχ του 1930 βρίσκει το Ζυθεργοστάσιο και πάλι χρεωμένο και έτσι ο παππούς αναγκάζεται να πουλήσει μέρος του εργοστασίου. Το λάθος του, σκεπτόμενος πιθανά συναισθηματικά, ήταν ο συνεταιρισμός του με την Οικογένεια Φιζ. Έτσι ο Πέτρος Μάμος, κρατά το 48% των μετοχών, ο Γιάννης Φιζ το 4% και ο Αντώνης Φιζ κρατά το υπόλοιπο 48%. Αυτό ήταν και το μεγάλο λάθος του παππού γιατί στην πραγματικότητα, εκείνη ήταν ακριβώς η στιγμή που έχασε τον έλεγχο του εργοστασίου από τα χέρια του, αφού ολικά οι Φιζ, είχαν πλέον το 52%.»

Η πίκρα είναι πολύ φανερή, διατυπώνοντας τα παρακάτω λόγια :

«Εφτιαχνε καλή μύρα ο παππούς και αυτό τους Φιζ, τους ενοχλούσε. Οι Φιζ δεν βοήθησαν καθόλου στην παραγωγική διαδικασία ούτε και στην ίδια την παραγωγή. Από την άλλη μεριά, έχοντας πλέον τον έλεγχο του εργοστασίου, κατάφερναν μέσα από αθέμιτες μεθόδους, να προωθούνται στην αγορά τα προϊόντα του δικού τους εργοστασίου. Εκείνος που είχε καλή σχέση με τον παππού, πρέπει να πω, ήταν ο Γιάννης ο Φιζ, που στην συγκεκριμένη περίπτωση όμως, τάχθηκε δίπλα στον αδελφό του. Φυσικό επόμενο ήταν, να διαβλεφθούν και σύντομα να φανούν οι προθέσεις των Φιζ, και ιδιαίτερα του Αντώνη Φιζ. Αυτή ήταν βέβαια μια κατάσταση, η οποία στενοχωρούσε ιδιαίτερα τον Πέτρο Μάμο, ο οποίος επιπρόσθετα, έκανε το λάθος να απέχει συνειδητά από την Λιοίκηση του εργοστασίου και να κάνει πράγματα που κατέστησαν μεγαλύτερη την απόσταση ανάμεσα στις δύο οικογένειες. Σαφές παράδειγμα αναφέρω το γεγονός, πως ο παππούς πουλούσε το ζυήθημα της μύρας για ζωοτροφές και οικειοποιούνταν το ποσό της συναλλαγής. Αυτά, είναι λάθη που είναι απαράδεκτο να γίνονται. Πιθανά, αρνιόταν να δει το δημιούργημά του να καταρρέει. Με τον τρόπο του, όμως νομίζω,

βοήθησε κι εκείνος στο να επέλθει η κατάρρευση σε πιο σύντομο χρονικό διάστημα. Το Ζυθοποιείο χρειαζόταν την φροντίδα του, ήταν απαραίτητη η ανθρώπινη παρουσία του, μιας και η διαρκής παρακολούθηση της θερμοκρασία καθώς και η παραγωγή των προϊόντων, ήταν απαραίτητη. Μη υπάρχοντων των προϋποθέσεων καθώς και της επιτελικής παρουσίας που θα δώσει τις κατευθυντήριες γραμμές δραστηριότητας, ήταν επόμενο το Ζυθεργοστάσιο να κλείσει και να λειτουργεί μόνο ως παγοποιείο. Ο Πέτρος Μάμος, έχει αποκτήσει ένα γιο, τον Λορέντζο Μάμο, τον οποίο βλέπουμε να φεύγει στην Γερμανία για σπουδές το 1933 έως το 1939. Το 1950 βρίσκουμε το εργοστάσιο στα χέρια του Λορέντζου Μάμου, ο οποίος ξεκινά ακόμη μια φορά τη λειτουργία του Ζυθεργοστασίου. Το 48% όμως αποτελεί, μια πραγματικότητα και σημαντικό παράγοντα για τα λίγα πράγματα που καταφέρνει τελικά. Άλλο γεγονός που έφταιζε, ήταν πως είχε τον χαρακτήρα του πατέρα του, ήταν εγωϊστής και ακολούθησε την ίδια στάση. Θεωρώ, πως δόθηκαν οι ευκαιρίες να αυξήσει το ποσοστό του, γιατί όπως ξέρετε, υπάρχουν καλές και κακές στιγμές για όλους και φυσικά για τον ίδιο τον Φιζ. Το καταστατικό του εργοστασίου, ως Ανώνυμη Εταιρεία, είχε καταληκτικό έτος λήξης το 1960. Ανανεώθηκε τότε η άδεια, λόγω όμως μείωσης του κεφαλαίου, για να γίνει ο ισοσκελισμός, ο Μάμος έχει πια το 37%. Τότε ο πατέρας μου, έπρεπε να βρει έναν τρόπο να αγοράσει το 15% ή να πουλήσει το δικό του μερίδιο, ώστε να διασώσει, ότι είχε απομείνει. Αντίθετα, αφήσαμε και το σπίτι που μέναμε, το οποίο ήταν μέσα στο χώρο του εργοστασίου. Ήταν ένα πολύ ωραίο οίκημα, μεγάλο, το οποίο γνώρισε πολλές όμορφες βραδύες καθώς ο παππούς και ο πατέρας μου, όντας κοινωνικοί, διοργάνωναν πολύ ευχάριστες συγκεντρώσεις. Αξίζει να αναφέρω, πως η κρεβατοκάμαρα ήταν χτισμένη πάνω από τα καζάνια, ή μία, και η άλλη ήταν χτισμένη πάνω από τα ψυγεία. Αυτό μας επέτρεπε την επιλογή εκλογής του χώρου που θα μέναμε, ανάλογα την εποχή. Είχαμε μεγαλώσει, μέσα σ' αυτό το εργοστάσιο και ονειρευόμασταν πως εμείς θα είμασταν οι συνεχιστές του έργου των προγόνων μας. Ο τρόπος ανατροφής μας, για μας τα αγόρια ήταν σπαρτιατικός, παρ' όλα αυτά είχαμε πάρει ως δεδομένο πως ο χώρος που για μας αντιπροσώπευε τότε τα παιδιάστικά καμώματά μας, αργότερα θα αντιπροσώπευε τους χώρους εργασίας και συνέχισης του έργου της οικογένειάς

μας. Ο πόνος μας δεν έγκειται στο γεγονός της οικονομικής καταστροφής μας τόσο, όσο στο ότι χάσαμε τα χρώματα των παιδικών ονείρων μας. Όνειρο που προσωπικά εμένα ποτέ δεν με εγκατέλειψε, αφού ακόμα και σήμερα σκέφτομαι και μπορώ να ανοίξω ένα μικρό ζυθοποιείο. Η συνεργασία με τον Φιξ, ήταν πραγματικά καταστροφική για μας. Ο Γιάννης Φιξ, είχε παντρευτεί την κόρη του Διευθυντή της Τράπεζας Ελλάδας πριν γίνει αυτό. Η Τράπεζα ήταν πιστική μαζί μας και αργότερα πήραμε την απάντηση στις απορίες μας, καθώς πιστοποιήθηκε το γεγονός της δρομολογημένης και προκατασκευασμένης διαδικασίας με στόχο την οικονομική εξόντωση της οικογένειάς μου. Το 1976 το εργοστάσιο έκλεισε για πάντα. Το 1987, πουλήθηκαν όλα τα μηχανήματα για παλιοσίδερα. Μιλώ για μηχανήματα αξίας εκατομμυρίων δρχ. Μηχανήματα που θα μπορούσαν να αποτελέσουν εκθέματα μουσείου, αλλά πρέπει να πω, πως το Κράτος την δεδομένη στιγμή, δεν βοήθησε. Πουλήθηκαν για 5.000.000 δρχ. Έτσι επήλθε η οικονομική καταστροφή. Γκρεμίστηκαν οι πόρτες και τα παράθυρα, για να μπορέσουν να βγούν τα μηχανήματα έξω. Το εργοστάσιο είχε πλέον την μορφή ενός σκουπιδότοπου.»

Η Οικογένεια Μάμου με την Οικογένεια Φιξ διάλεξαν τον δικαστικό δρόμο, για να λύσουν τις διαφορές τους. Η υπόθεση εκκρεμεί μέχρι σήμερα στα ελληνικά δικαστήρια.

Η συγκίνηση, αναμειγμένη με την πίκρα, την νοσταλγία, και την απογοήτευση για το ανεκπλήρωτο όνειρο, για το ανολοκληρωμένο έργο, για την άδικη τελική καταστροφή και τελματισμό μιας βιομηχανίας που πρόσφερε στον τόπο ποικιλοτρόπως μέσα από την αργή της δημιουργίας της, είναι τόσο φανερά στο πρόσωπό του και στην αφήγησή του. Μας κάνει να σκεφτόμαστε και να απορούμε με την λίγη έως ανύπαρκτη βοήθεια του Κράτους, ή την τόσο λίγη απονομή δικαιοσύνης που θέτει συνήθως διαφορετικά μέτρα και σταθμά στα παιδιά μιας χώρας, που έχει να επιδείξει ανθρώπους με γνώσεις τεχνικές και ουσιαστικές, ανθρώπους με ικανότητες να μεγαλουργήσουν και να οδηγήσουν πιθανά την Ελλάδα σε διαφορετικά επίπεδα εκβιομηχάνησης. Που να την οδηγήσουν σε ενέργειες που θα αποτελέσουν αφετηρίες εξέλιξης για τους ανθρώπους και για τον τόπο μας.



Άποψη της οικίας, η οποία δημιουργήθηκε από τον Λορέντζο Μάμο Β', στην οποία διαμένει ο Πέτρος Μάμος.

Ο (εγγονός) Κος Πέτρος Μάμος κατοικεί στην Πάτρα, σε ένα πανέμορφο κλασσικό οίκημα της Πάτρας, που προσπαθεί να αναπαλαιώσει κριτώντας τον χαρακτήρα και την ατόφια μορφή του αρχιτεκτονικού ρυθμού του. Το άξιο αναστοράς είναι πως το σπίτι του είναι ακριβώς απέναντι από τον χώρο που βρισκόταν το Ζυθοεργαστάσιο Μάμος. Αυτό μας κάνει να σκεφτόμαστε, πως η πάλη του με το παρελθόν, ο απολογισμός των πράξεων και των τελικών εκβάσεων, και ίσως η επαθμία μιας ακόμα νέας αρχής, μιας συνέχισης του ονόματος της οικογενείας του, γνώς τιμής ίσως, ζει κάθε μέρα στην αυχή και στο μυαλό του, μέχρι τη μέρα που θα γίνει πράξη.

Γον ευχαριστούμε.

Συεντεύξεις που δεν πραγματοποιήθηκαν

Ξεκινήσαμε με σκοπό να πάρουμε συεντεύξεις, από τους απογόνους τεσσάρων ιδρυτών μεγάλων βιομηχανιών της Αζιάς.

1. Από τον Γεώργιο Λαδόπουλο, γιο του ιδρυτή της βιομηχανίας Αφοι Λαδόπουλοι-Χαρτοποιία, επικοινωνήσαμε με την αδερφή του κα. Ρένα Κρεμμύδη-Λαδοπούλου, Φιλοθέης 18, Φιλοθέη - Αθήνα. Μας παρέπεμψε στον αδελφό της Κο Γιώργο Λαδόπουλο που διεύθυνε την εταιρεία μέχρι την κρατικοποίησή της και την τωρινή της μορφή σε ΜΕΛ με έδρα την Θεσσαλονίκη, και ΑΙΓΛΗ με έδρα την Πάτρα. Όσο κι αν προσπαθήσαμε, ο Κο Λαδόπουλος αρνήθηκε κατηγορηματικά να μας μιλήσει, με αιτία την διαστρέβλωση των λόγων του, όσες φορές μίλησε για την βιομηχανία Αφοι Λαδόπουλοι. Στη συνέχεια ζητήσαμε κάποια ιστορικά στοιχεία από την Κα Ρένα Κρεμμύδη-Λαδοπούλου, η οποία αρχικά δέχτηκε να μας μιλήσει μα εντός τριών ημερών, ακύρωσε το ραντεβού που είχαμε μαζί της για την συνέντευξη. Μετά από έρευνα στα Φύλλα Εφημερίδων Κυβερνήσεως (ΦΕΚ) βρήκαμε και στη συνέχεια παραθέτουμε, καταστατικό της εταιρείας «Βιομηχανία Βάμβακος Α.Ε. Σύρου» πρώην Ε. Λαδοπούλου-Υιοί.
2. Ψάξαμε να βρούμε στοιχεία για την βιομηχανία Αφοι Τριάντη - Αλευρόμυλοι, και επικοινωνήσαμε με τον κ. Νικόλαο Κ. Συμεόνογλου, Οικονομικό Δ/ντή των Μύλων Αγ.Γεωργίου, ο οποίος δεν ήξερε τίποτα για την αγορά της εταιρείας Αφοι Τριάντη από τους Μύλους Αγ. Γεωργίου. Ψάξαμε για κάποια σχέση της εταιρείας Αφοι Τριάντη με την Τριάντιο Επαγγελματική Σχολή της Πάτρας και μετά από επικοινωνία με τον Διευθυντή της Σχολής Κο Μακατσώρη, μας έκανε σαφές πως ο Κο Τριάντης που με το κληροδοτήμά του έγινε η Σχολή, δεν έχει καμία σχέση με τους Αφους Τριάντη-Αλευρόμυλοι.
3. Για την εταιρεία Αφοι Ασημακόπουλοι δεν βρήκαμε κανένα στοιχείο σχετικά με την ίδρυση της εταιρείας, το καταστατικό της και την διάλυσή της. Συμπερασματικά δεν ξέραμε που θα μπορούσαμε να βρούμε απογόνους του ιδρυτή της. Αναζητήσαμε πληροφορίες στο Βιομηχανικό Επιμελητήριο Πατρών, καθώς και στην Ένωση Βιομηχάνων Πατρών, όπου οι προσπάθειές μας στάθηκαν άκαρπες.
4. Στις αρχές Ιανουαρίου του 1997, ενοχλήσαμε επανειλημένως τον κ. Κάρλο Φιξ, απόγονο του ιδρυτή της εταιρείας Φιξ. Εξηγήσαμε τον σκοπό της πρόθεσής μας

να του πάρουμε συνέντευξη όσον αφορά τα ιστορικά στοιχεία της ίδρυσης, πορείας και διάλυσης της εταιρείας «ΦΙΞ», καθώς και την σχέση του με την οικογένεια Μάμου. Δεν αρνήθηκε την συνέντευξη, ούτε δέχτηκε επίσης, αλλά δεν επικοινωνήσει ποτέ μαζί μας. Στην Εφημερίδα «Βήμα της Κυριακής» φύλλο, 12406/8 Δεκ. 1996 διαβάσαμε ότι εκκρεμεί στα ελληνικά δικαστήρια μήνυση του Καρόλου Ιωάννου Φιξ ο οποίος ζητεί με αγωγή που στρέφεται εναντίον της Εθνικής Τράπεζας και της θυγατρικής εταιρείας «Εθνική Κεφαλαίου» να πάψει οποιαδήποτε εμπορική χρήση της επωνυμίας της κλεισμένης επιχείρησης και του ονόματος του κληρονόμου. Στο ίδιο φύλλο της άνω εφημερίδας σελ. Δ-10 αναφέρεται ότι ο κ. Φιξ ζει τα τελευταία χρόνια στην Ελβετία. Ο λόγος της αναγκαστικής υπερορίας σχετίζεται με τα χρέη του προς το Δημόσιο και το ΙΚΑ. Όλα αυτά μας κάνει να υποπτευόμαστε ότι σε όσα αναφέρθηκε ο Π. Μάμος κατά των Π. Φιξ είναι αληθή.

ΠΑΡΑΡΤΗΜΑ Β΄

ΙΣΟΛΟΓΙΣΜΟΙ - ΚΑΤΑΣΤΑΤΙΚΑ ΒΙΟΜΗΧΑΝΙΩΝ ΤΗΣ ΑΧΑΪΑΣ

ΠΑΤΡΑΪΚΟ ΕΡΓΟΣΤΑΣΙΟ ΖΥΘΟΠΟΪΑΣ & ΠΑΓΟΠΟΪΑΣ
«ΠΕΤΡΟΣ ΜΑΜΟΣ Α.Ε.»

.. ■ Καταστάτικό της 28 - 5 - 1930

ΕΛΛΗΝΙΚΗ ΔΗΜΟΚΡΑΤΙΑ

ΕΦΗΜΕΡΙΣ ΤΗΣ ΚΥΒΕΡΝΗΣΕΩΣ

Εν Αθήναις
τῆ 28 Μαΐου 1930

ΔΕΛΤΙΟΝ ΑΝΩΝΥΜΩΝ ΕΤΑΙΡΕΙΩΝ

Ἀριθμὸς
φύλλου 182

ΠΕΡΙΕΧΟΜΕΝΑ

Καταστατικά

Περὶ παραγωγῆς ἀδείας συστάσεως καὶ ἐγκρίσεως τοῦ καταστατικοῦ τῆς Ἀνωνύμου Ἐταιρείας ὑπὸ τῆν ἐπωνυμίαν «Πατρικὸν Ἐργαστάσιον Ζυθοποιίας καὶ Παισοποιίας Πέτρος Μάμος, Ἀνωνύμου Ἐταιρεία» 1

Ἰσολογισμοὶ κλπ.

Γενικὸς Ἰσολογισμὸς τῆς Ἀνωνύμου Ἑλληνικῆς Ἐταιρείας Χημικῶν προϊόντων καὶ λιπαρμάτων χρήσεως 1929 2

Γενικὸς Ἰσολογισμὸς τῆς Ἀνωνύμου Ναυτικῆς καὶ Ἐμπορευσιμηχανικῆς Ἐταιρείας «Ἀδελφοὶ Γ. Ζερβοῦ» τῆς 31ης Δεκεμβρίου 1929. 3

ΚΑΤΑΣΤΑΤΙΚΑ

(1)

Ἀριθ. 17977.

Περὶ παραγωγῆς ἀδείας συστάσεως καὶ ἐγκρίσεως τοῦ καταστατικοῦ τῆς Ἀνωτῆς Ἐταιρείας ὑπὸ τῆν ἐπωνυμίαν «Πατρικὸν Ἐργαστάσιον Ζυθοποιίας καὶ Παισοποιίας Πέτρος Μάμος, Ἀνωνύμου Ἐταιρεία»

Ο ΥΠΟΥΡΓΟΣ ΤΗΣ ΕΘΝΙΚΗΣ ΟΙΚΟΝΟΜΙΑΣ

Ἐχόντες ὑπὸ ὄψει τὰ ἀρθρὸν 37 τοῦ Ἐμπορικοῦ Νόμου καὶ τὸ ἀρθρὸν 4 τοῦ νόμου 2190 περὶ Ἀνωνύμων Ἐταιρειῶν, ὡς τοῦτο ἐτροποποιήθη διὰ τοῦ ἀρθροῦ μίμου τοῦ Νόμου 3799 περὶ κωλύσεως τοῦ ἀπὸ 12 Νοεμβρίου 1927 Νόμου Δικτατορίας περὶ κωλύσεως καὶ τροποποιήσεως τοῦ ἀπὸ 14 Ἰουλίου 1926 Ν. Δ. περὶ τροποποιήσεως, συμπληρώσεως καὶ κωδικοποιήσεως τῶν νόμων 1023, 2190 κλπ., παρέχοντες τὴν ἀδειαν συστάσεως ἐν Αθήναις Ἀνωνύμου Ἐταιρείας ὑπὸ τῆν ἐπωνυμίαν «Πατρικὸν Ἐργαστάσιον Ζυθοποιίας καὶ Παισοποιίας Πέτρος Μάμος, Ἀνωνύμου Ἐταιρεία» καὶ ἐγκρίνομεν τὸ Καταστατικὸν αὐτῆς ὡς τοῦτο κληθεῖσθαι διὰ τῆς ἐπιθ. ἀριθ. 29128 π. ε. πράξεως τοῦ συμβολαιογράφου Ἀθηνῶν Διονυσίου Α. Κλάδου, καὶ ἐτροποποιήθη διὰ τῆς ἐπιθ. ἀριθ. 29163 π. ε. τοῦ αὐτοῦ συμβολαιογράφου.

Ἡ παρούσα δημοσιεύθη διὰ τοῦ Δελτίου Ἀνωνύμων Ἐταιρειῶν τῆς Ἐφημερίδος τῆς Κυβερνήσεως μετὰ τοῦ κειμένου τοῦ ἐγκριθέντος ὡς ἀνω καταστατικοῦ, συμβολαιογραφίου εἰς ἀντικεῖνον κείμενον μετὰ τῶν ἐπιτελεστικῶν εἰς αὐτὸ τροποποιήσεων.

Ἐν Αθήναις τῆ 24 Μαΐου 1930.

Η. ΒΟΥΡΛΟΥΜΗΣ

ΚΕΦΑΛΑΙΟΝ Α'

Σύστασις, Σκοπὸς, Ἔδρα καὶ Διάρκεια.

Ἄρθρον 1.

Συστᾶται διὰ τοῦ παρόντος Καταστατικοῦ διὰ μετοχῶν Ἀνωνύμου Ἐταιρεία Ζυθοποιίας καὶ Παισοποιίας ὑπὸ τῆν ἐπω-

νυμίαν «Πατρικὸν Ἐργαστάσιον Ζυθοποιίας καὶ Παισοποιίας Πέτρος Μάμος Α. Ε.»

Ἄρθρον 2.

Σκοπὸς τῆς Ἐταιρείας αὐτῆς εἶναι ἡ παραγωγή ζύθου, βύνης, πάγου καὶ ἀνοξυγενικοῦ ὀξέος καὶ ἡ συναφὴ πρὸς ταῦτα ἐμπορία καὶ βιομηχανία. Εἰς τὸ Διοικητικὸν δὲ Συμβούλιον παρέχεται τὸ δικαίωμα νὰ ἐπιπέμπῃ τὸν κύλιον τῶν ἐργαστῶν τῆς Ἐταιρείας καὶ εἰς πάσαν συναφὴ ἄλλαν βιομηχανίαν καὶ ἐμπορίαν ἐντὸς καὶ ἐκτὸς τῆς Ἑλλάδος.

Ἄρθρον 3.

Ἔδρα τῆς Ἐταιρείας ὀρίζεται εἰς Αθήνας. Τὸ Διοικητικὸν δὲ Συμβούλιον ἐπιτρέπεται νὰ ποστήτῃ ὑπεκαταστάματα ἢ πρακτεῖρα ὅπου θέηται τῆς ἡμετέρας ἢ ἀλλοδαπῆς γῆρας κρῖνει σκόπιμον, ὡς ἐπίσης τὸ Διοικητικὸν Συμβούλιον δικαιοῦται νὰ ὀρίξῃ ὡς τόπον συμβεβίαισεως τοῦ Διοικητικοῦ Συμβουλίου καὶ τῆς Πάτρας.

Ἄρθρον 4.

Ἡ διάρκεια τῆς Ἐταιρείας ὀρίζεται εἰς τριάκοντα ἐτη ἀρχόμενα ἀπὸ τῆς δημοσιεύσεως εἰς τὴν Ἐφημερίδα τῆς Κυβερνήσεως τῆς ὑπουργικῆς πράξεως περὶ ἐγκρίσεως τοῦ παρόντος Καταστατικοῦ.

ΚΕΦΑΛΑΙΟΝ Β'

Μετοχικὸν Κεφάλαιον

Ἄρθρον 5.

Τὸ κεφάλαιον τῆς Ἐταιρείας ὀρίζεται εἰς δραχμὰς δέκα ἑνὲς ἐκατομμύρια (19.000.000) διαιρούμενον εἰς ἑκατὸν ἀνεπίκυκτὰ χιλιάδας (190.000) μετοχὰς ἐκ δραχμῶν ἑκατῶν (100) ἑκάστη εἰσφέρεται δὲ εἰς ὀλοκλήρου ὑπὸ τῶν ὡδὲ σημαθελλομένων ἰδρυτῶν τῆς Ἐταιρείας κατὰ τὰ κατωτέρω ὀρίζομενα, ἴτοι: 1) ὁ Πέτρος Μάμος εἰσφέρει δι' ἑαυτὸν μὲν ἀτομικῶς δραχμὰς δέκα εἰς ἑκατομμύρια πεντακοσίας εἰκοσι χιλιάδας (16.520.000), διὰ λογαριασμὸν δὲ τοῦ μὲν Γεωργίου Α. Μάμου δραχμὰς διακοσίας χιλιάδας (200.000), τοῦ δὲ Σπυρίδωνος Α. Μάμου ἑτέρας δραχμὰς διακοσίας χιλιάδας (200.000). 2) Ἡ Ἀνωνύμου Ἐταιρεία «Κάρολος Φίξ» εἰσφέρει δραχμὰς ἑν ἑκατομμύριον ἑνεακοσίας εἰκοσι χιλιάδας (1.920.000) καὶ 3) Ὁ Ἰωάννης Κ. Φίξ εἰσφέρει δραχμὰς ἑκατὸν εἰρηκοντα χιλιάδας (160.000). Κατωθέντος οὕτως εἰς ὀλοκλήρου ὑπὸ τῶν ἰδρυτῶν τοῦ μετοχικοῦ κεφαλαίου ἀναλαμβάνουσιν οὗτοι πᾶς εἰς τὰ ἀνωτέρω, εἰσνεχθέντα, ποσὰ ἀντιστοίχως μετοχὰς τῆς δι' αὐτοῦ παρόντος ἀνωθεν αὐτῆς Ἐταιρείας Ἀνωνύμου, ἴτοι ὁ Πέτρος Μάμος ἀτομικῶς διὰ τὴν ἐκ δραχμῶν δέκα εἰς ἑκατομμυρίων πεντακοσίων εἰκοσι χιλιάδων (16.520.000) εἰσφορὰν τοῦ ἑκατῶν εἰρηκοντα πέντε χιλιάδας διακοσίας (165.200) μετοχὰς διὰ λογαριασμὸν δὲ τοῦ Γεωργίου Μάμου τὰς ἀναλογοῦσας εἰς τὴν ἐκ δραχμῶν διακοσίων χιλιάδων (200.000) εἰσφορὰν τοῦτοῦ δύο χιλιάδας (2000) μετοχὰς καὶ διὰ λογαριασμὸν τοῦ Σπυρίδωνος Α. Μάμου τὰς ἀναλογοῦσας εἰς τὴν ἐκ δραχμῶν διακοσίων χιλιάδων (200.000) εἰσφορὰν τοῦ δύο χιλιάδας (2000) μετοχὰς, ἡ Ἐται-

μάνη, Εταιρεία αναλαμβάνει τὸ πλεονέκτη ἐν ὄψει ποσῶν ἑκατομυρίων πέντε καὶ πέντε καὶ τρεῖς 30 Γενάρου 1924 ἐξουσιωμέναν ποσὸν τοῦ καὶ δραχμῶν ἑκατὸν εἰκοσι ἑνὴν χιλιάδων τετρακοσίου τριακοντα ἑκτὸ καὶ 60 00 (29.438.60) ἀναγκαστικῶν εἰς πίστωσιν τοῦ Πάτριος Μάριου εἰς τὴν ἐκδίωξιν τῆς συνιστούμενης Ἐταιρείας ἀναργαίαι εἰς δραχμὰς δύναι ἑκατομύρια 10.000 (100) ἧτοι τὸ ἀπολλόμενον Α' Διὰ τετρακλιῶν ἐν ὄψει δραχμῶν ἑκατομυρίων πεντακοσίων τριακοντα δύο χιλιάδας τριακοσίας τριακοντα 1.532.330 ἧτοι διακοπή τῶν καταβολῶν Β' Ἀνωνόμου Ἐταιρεία «Κάρλος Φίξ» λίρας Ἀγγλίας χιλιάς διακοσίας 1200 ἧτοι δραχμὰς τετρακοσίας πενήτηντα χιλιάδας (150.000), 2) τῆς ἰδίας Ἀνωνόμου Ἐταιρείας «Κάρλος Φίξ» λίρας Ἀγγλίας χιλιάς ὀκτακοσίας τριακοντα τρεῖς, σελήνια τεσσαρα καὶ πέντε 1.833.150 ἧτοι δραχμὰς ἑξακοσίας ὀγδοήκοντα ἑπτὰ χιλιάδας τετρακοσίας πενήτηντα πέντε (ἀρ. 627.455), 3) J. Kungler καὶ Sonne λίρας Ἀγγλίας διακοσίας δέκα τρεῖς, ἧτοι δραχμὰς ἑξοκοντα ἑνὴν χιλιάδας ὀκτακοσίας ἑξοκοντα πέντε (79.875), 4) F. Morgenstern Fils λίρας Ἀγγλίας διακοσίας (200) ἧτοι δραχμὰς ἑξοκοντα πέντε χιλιάδας (75.000), 5) Τραπεζῆς Ἀθηνῶν δραχμὰς πενήτηντα χιλιάδας (50.000), 6) Κωνσταντίνου Πέντα δραχμὰς πενήτηντα χιλιάδας (50.000), 7) Ε. Φιλιππίκη καὶ Σία δραχμὰς δέκα χιλιάδας (10.000), 8) Ε. Φιλιππίκη καὶ Σία δραχμὰς πενήτηντα χιλιάδας (50.000), 9) Ε. Φιλιππίκη καὶ Σία δραχμὰς πενήτηντα χιλιάδας (50.000), 10) Σπηλ. Ἀγαπητοῦ δραχμὰς τριακοντα χιλιάδας (30.000).

Β') Δι' ἐνοποθηκῶν δανείων δραχμὰς ἑπτὰ ἑκατομύρια τετρακοσίας πενήτηντα δύο χιλιάδας ἑπτακοσίας ἑξηκοντα πέντε καὶ 10)09 (7.352.765,10) ἧτοι πρὸς 1) Γεώργιον Μάμον Ἀθηναί δραχμὰς διακοσίας τεσσαράκοντα ἑπτὰ χιλιάδας ὀκτακοσίας ἑξοκοντα καὶ 20)000 (247.811,20), 2) Τραπεζῶν Ἀθηνῶν, Πάτριαι, λογαριασμ. ἠγγυσημένων τίτλων, δραχμ. ἑκατὸν ἑνενήκοντα ἑπτὰ χιλιάδας ἑπτακοσίας δέκα καὶ 60 00 (197.710,60), 3) Τράπεζαν Ἀθηνῶν, Πάτριαι ἀνοικίως λογαριασμῶν δραχμ. διακοσίας ἑξοκοντα τρεῖς χιλιάδας διακοσίας ὀγδοήκοντα τέσσαρες καὶ 20)00 (273.284,20), 4) Τράπεζαν Ἀθηνῶν, Πάτριαι, ἐνοποθηκῶν δανείων λίρων Ἀγγλίας δέκα χιλιάδων τεσσαράκοντα ἑπτὰ καὶ σελήνιων ὀκτώ καὶ πέντων μίση (10.047,81) ἧτοι, ἀρ. τρεῖς ἑκατομύρια ἑπτακοσίας ἑξηκοντα ἑπτὰ χιλιάδας ἑπτακοσίας ἑξοκοντα ἑξ καὶ 50)00 (3.767.776,50), 5) Τράπεζαν Σία, Ἀθηναί, ἐνοποθηκῶν δανείων λίρων Ἀγγλίας δύο χιλιάδων διακοσίων πενήτηντα πέντε σελήνιων τεσσάρων καὶ πέντων ἑνδεκά (2255,411) ἧτοι δραχμ. ὀκτακοσίας τεσσαράκοντα πέντε χιλιάδας ἑπτακοσίας τριακοντα ἑπτὰ καὶ 40)00 (845.737,40), 6) Ἀνώνομον Ἐταιρείαν Κάρλος Φίξ δραχμ. τρεῖς χιλιάδας ἑπτακοσίας πενήτηντα (3750), 7) Ἐθνικὴν Τράπεζαν τῆς Ἑλλάδος, Πάτριαι, ἐνοποθηκῶν δανείων δραχμ. ἐν ἑκατομύριον ἑνεακοσίας ἑνενήκοντα μίαν χιλιάδας ἑξακοσίας ἑνενήκοντα πέντε καὶ 20)00 (1.991.695,20), 8) Κάρλον Μάριον, Ἀθηναί δραχμ. εἰκοσι πέντε χιλιάδας (25.000).

Γ') Ἐκ διαφορῶν λογαριασμῶν δραχμὰς ἑνεακοσίας δέκα ἑπτὰ χιλιάδας ἑνεακοσίας εἰκοσι πέντε καὶ 80)00 (917.925,80) ἧτοι 1) Pister καὶ Wuste Saar φράγκα ἐξοκοντα εἰκοσὶν ἑξ χιλιάδας ἑξακόσια ἑξηκοντα ἑξ καὶ 50)00 (26.666,50) ἧτοι δραχμὰς τριακοσίας ἑνενήκοντα ἑνὴν χιλιάδας ὀκτακοσίας τριακοντα καὶ 80)00 (399.830,80), 2) Βασιλείου Δημητρουπόλου, Πάτριαι, δραχμ. ὀγδοήκοντα πέντε χιλιάδας ἑπτακοσίας εἰκοσὶν ἑξ καὶ 60)00 (85.728,60), 3) Δ. Μουζάκη, Πάτριαι, δραχμ. ἑξηκοντα ὀκτώ χιλιάδας ἑκατὸν πενήτηντα ὀκτώ καὶ 70)00 (68.158,70), 4) Τεχνικὴς Ἐταιρεία «Μουρῆς καὶ Σία» δραχμ. τεσσαράκοντα ἑπτὰ χιλιάδας τετρακοσίας ἑξηκοντα (47460), 5) Σωτ. Πετροπούλου, Πάτριαι, δραχμ. τριακοντα ὀκτώ χιλιάδας (38.000), 6) Χωματουργεῖων Πεκραιώσ, Πεκραιεύς, δραχμὰς ἑνὴν χιλιάδας

διακοσίας ὀγδοήκοντα τέσσαρες (9281), 7) Ἀδελφῶν πατρῶν Πατρῶν, δραχμ. δέκα τρεῖς χιλιάδας ἑπτακοσίας καὶ 25)00 (13.702,25), 8) Κωνστ. Πέντα, Πάτριαι, εἰκοσι τρεῖς χιλιάδας τετρακοσίας ἑξοκοντα ἑξ καὶ 0 (23.176,00), 9) Δῆμος Πατρῶν, δραχμ. τρεῖς χιλιάδας κοσῖας ἑξηκοντα δύο καὶ 80)00 (3.332,80), 10) Τελωνεῖων τῶν δραχμ. ἑκατὸν ὀκτώ χιλιάδας ἑνεακοσίας τριακοντα 108.936, 11) Ἀδελφῶν Π. Τζιλιβῶν, Πάτριαι, δραχμ. χιλιάδας ἑξακοσίας δέκα τέσσαρες καὶ 10)00 (2.611), 12) Ἀνωνόμου Ἐταιρείας «Δρῶν, Ἀθηναί, δραχμ. πέντε χιλιάδας ἑκατὸν τεσσαράκοντα τρεῖς (25.143) Ἀλιφάνης καὶ Οἰκονόμου, Πάτριαι, δραχμ. δέκα τέσσαρες χιλιάδας ἑκατὸν τριακοντα ἑξ καὶ 80)00 (14.136,80), 14) Κωνσταντ. Πατρῶν, δραχμ. τεσσαράκοντα ἑξ χιλιάδας ἑξακοσίας τριακοντα ὀκτώ καὶ 85)00 (46.638,85), 15) Διον. Σωτ. δραχμ. ἑξ χιλιάδας ἑκατὸν τεσσαράκοντα καὶ 50)00 (6140), 16) Ἀδελφῶν Τούλα δραχμ. ἑνὴν χιλιάδας ὀκτακοσίας ἑξοκοντα (9.870), 17) Κωνστ. Παρζάνη, δραχμ. τεσσαράκοντα πέντε χιλιάδας ἑνεακοσίας ἑνενήκοντα δύο (4592) καὶ 18) Kalker Selitus φράγκα Γαλλικὰ τρεῖς χιλιάδας κοσῖας ἑξοκοντα (3570) ἧτοι δραχμ. δέκα χιλιάδας ὀκτακοσίας πενήτηντα δύο καὶ 80)00 (10.852,80).

Δ') Ἐκ δανείων σελήνιων ἀποπληρωμῶν χιλιάδας ἑνενήκοντα δύο καὶ 90)00 (11.092,90) ἧτοι, 1) Νικολάου Βασιλείου Πάτριαι δραχμὰς ἑνεακοσίας πενήτηντα ἑνὴν (951), 2) Α. Κωνσταντινίδου, Πάτριαι δραχμ. ἑνεακοσίας πενήτηντα ὀκτώ (958) 3) Γ. Κωστήρη, Πάτριαι δραχμ. εἰκοσι τριάντα (10.500), 4) Ι. Καλαπόδη, Ἀλουτῶν δραχμ. χιλιάς εἰκοσι πέντε (10.500), 5) Χρ. Μπουκουβάλα, Ἀρτα, δραχμ. ὀκτακοσίας τεσσαράκοντα ὀκτώ καὶ 20)00 (848,20) 6) Πηγγ. Μπέζου Ζακύνθος δ ἑνεακοσίας ἑξηκοντα μίαν (961), 7) Π. Ἀντωνοπούλου Πάτριαι δραχμ. εἰκοσι πέντε καὶ 90)00 (25.90), 8) Γε. Βλάσση Ἰθάκη, δραχμ. ἑξακοσίας ἑξοκοντα ἑξ (4570), 9) Αρ. Καραβιάκη, Φιλιππαῖ, δραχμ. τετρακοσίας δέκα ἑκατὸν 90)00 (317,90), 10) Πλωτῆ Πανόλια, Σαμῆ, δραχμ. χιλιάς διακοσίας τριακοντα (1230), 11) Αδελφ. Τσιτσικίου Πάτριαι, δραχμ. χιλιάς πεντακοσίας (1500), 12) Κωνσταντ. Νουπιακός, δραχμ. χιλιάς εἰκοσι πέντε (1025), 13) Δῆμος Κολοπάνη, Καμάρις, δραχμ. πεντακοσίας (500), 14) Παν. Σαταρῶ Βόνουσα, δραχμ. διακοσίας ἑξοκοντα ὀκτώ καὶ 50)00 (274,50) 15) Κωνσταντ. Ζώνης, Πάτριαι, δραχμ. ἑξακοσίας δέκα τέσσαρες (744) 16) Χαρ. Διαπλάκη, δραχμ. πενήτηντα ἑκατὸν καὶ 40)00 (5740) 17) Ε') ΠΕ ἑγγυητῶν πελατῶν δραχμ. πενήτηντα μίαν χιλιάδα ἑπτακοσίας ἑξοκοντα ἑκατὸν καὶ 35)00 (54.770,25), 18) ΣΤ') Εἰς πιστοσύνης κατὰ τὴν δραχμ. τεσσαράκοντα χιλιάδας ἑνεακοσίας ἑξοκοντα ἑκατὸν καὶ 35)00 (44.377,35) καὶ τρεῖς Ζ') εἰς Πάτριαι Μάριον δραχμὰς ἑκατὸν εἰκοσι ἑνὴν χιλιάδας τετρακοσίας τριακοντα ὀκτώ καὶ 60)00 (129.438) ἧτοι σὲ ὅλον δραχμ. δέκα ἑκατομύρια (10.000.000) τὸ ἑκκατομυρίου ἐκ τοῦ ἐνεργητικοῦ τῆς ἐπιχειρήσεως τοῦ Πέτρου Μάριου ὅπερ ἀντικειμενικῶς καὶ ἀνωτέρω ἀναφερόμενα προσωπικά στοιχεία, ἀπερ' οὗτος εἰσφέρει εἰς τὴν συνολικὴν ἀνώνομον ἑταιρείαν ὅπου ἐνεργητικὸν ὡς ἀνωτέρω εἰρηματικῶς ἐξετιμήθη εἰς εἰκοσι πέντε ἑκατομύρια (25.000.000) τὸ ἀνωτέρω κληρικῶν τῆς ἐπιχειρήσεως ἐκ δραχμῶν ἑκατομυρίων (110.000.000) ἀπομένει καθαρὰ ἀξία τῆς ἐξέως εἰσφορῆς τοῦ Πέτρου Μάριου πέντε χιλιάδων δραχμῶν (15.000.000) ἧτοι ἡ δὲ Πάτριαι καὶ πέντε ἑκατομυρίων (15.000.000) ἧτοι ἡ δὲ Πάτριαι καὶ πέντε ἑκατομυρίων (15.000.000) ὅπερ ἀπὸ αὐτοῦ τοῦ συνιστωμένου ἀνωνόμου ἑταιρείαν ἀκίνητα κίνητα ἐπιχειρήματα καὶ λοιπὰ εἶδη, εἰσφέρει ἐλευθέρως παντὸς ἑτέρου βάρους γὰρ τρίτου ἐπιχειρήσεως ὑποστομίας, ἀναγκαστικῆς ἀπαλλοτριώσεως ἠτιμολογίας πάσης κατασχεσεως, συντηρητικῆς ἢ ἀναγκαστικῆς προστημειώσεως καὶ λοιπὰ, ἐκτός τοῦ ποσῶν τῶν δραχμῶν καὶ ἑκατομυρίων (10.000.000) ὅπερ ἀπὸ αὐτοῦ ἀναλ.

να πληρωθή εις τους πιστωτάς του ή συνιστωμέντ' Ανώνυμος Εταιρεία. Πρωτώς συμφωνείται μεταξύ πάντων των άνω συμβαλλομένων ότι άν ύπαρξη και άλλη τις άσφαλή του Πέτρου Μάμου, πέρα του άνωτέρου ποσού, δια ταύτην εύδειμην εύθύνην και ύποχρωσιν αναλαμβάνει ή συνιστωμένη εταιρεία, του Πέτρου Μάμου εύθυσμένως άτομικώς δια την εύθύνην αυτήν. Επίσης ηρωτώς συμφωνείται και ότι άν δι' εϊσδησίαν λόγων εν τών άνωτέρω κοινούλιον του παθητικού άν ήθελε πληρωθή δι' εϊσδησίαν λόγων και ήθελεν απαλλασθή της πληρωμής αυτού ή συνιστωμένη εταιρεία θα πιστώται με ποσόν ο Πέτρος Μάμος. Επί πλέον της άνωτέρω εις είδος εισφοράς του ο Πέτρος Μάμος εισφέρει εις την συνιστωμένην άνωνημον εταιρείαν εις μετοχικά, όλοσχερώς καταβληθέντα, τό ποσόν των δραχμών ένός εκατομμυρίου πεντακοσίων είκοσι χιλιάδων (1.520.000) δι' αυτόν άτομικώς, δραχμών δε διακοσίων (200.000) δια λογαριασμόν του Γεωργίου Α. Μάμου και δραχμών έτέσων διακοσίων χιλιάδων (200.000) δια λογαριασμόν του Σπυρίδωνος Α. Μάμου. Ούτω ή όλη εις είδος και μετοχικά εισφορά του Πέτρου Μάμου και των ύπ' αυτού εκπροσωπούμένων Γεωργίου Α. Μάμου και Σπυρίδωνος Α. Μάμου, εις την συνιστωμένην άνωνημον εταιρείαν, άνέρχεται εις τό συνολικόν ποσόν των δραχμών δεκα έξι εκατομμυρίων έννεακοσίων είκοσι χιλιάδων (16.920.000) έν αντι των οποίων αναλαμβάνει ούτος έκατόν εξήκοντα έννέα χιλιάδας διακοσίας (169.200) μετοχάς, ήτις δι' αυτόν μόν ένάτον εξήκοντα πέντε χιλιάδας διακοσίας (165.200) μετοχάς δια λογαριασμόν δε του Γεωργίου Α. Μάμου δύο χιλιάδας μετοχάς και δια λογαριασμόν του Σπυρίδωνος Α. Μάμου έτέρα δύο χιλιάδας (2.000) μετοχάς. Πρωτώς συμφωνείται ότι ο Πέτρος Μάμος εκλείπει τους λογαριασμούς και τά βελία αυτού μέχρι της 30ης Ιουνίου 1929, από δε της 1ης Ιουλίου 1929 και έφευξής αι έργασίαι της εισφερομένης ύπό του Πέτρου Μάμου έπιχειρήσεως συνεχίζονται άποκλειστικώς και δια λογαριασμόν της ίδρυομένης άνωνημον εταιρείας; δι' ο και ηρωτώς θησαν και τηρούνται ύπό των συμβαλλομένων νέου λογαριασμοί της εισφερομένης έπιχειρήσεως και περιουσίας δια λογαριασμόν της διά του παρόντος ίδρυομένης εταιρείας εις ήν αυτή μεταβιβάζεται αυτοδικαιώς άμα τη δημοσίωσει του έγκριτικού αυτής Διατάγματος έφ' όσον άν παρουσιάζουσι ζητησίαν. Βον) Η άνωνημος εταιρεία «Κάρολος Φίλιπ» εισφέρει και μεταβιβάζει κατά πλήρες δικαίωμα κυριότητος και κατοχής εις την διά του παρόντος συνιστωμένην εταιρείαν τά εξής περιουσιακά στοιχεία: α) Διαφορα μηχανήματα και εξαρτήματα μεταφοράς και καθαρισμού βύνης, μηχανήματα τυθοποιίας Βίρτεκφραντ, Μάισμπουχ, Λοίτερμπότιχ άντλίας, στραγγιστήριον Λυκίσκο, έξαρτήματα τωλινώσεις, κλίμακας και μηχανήματα μηχανήματα φύξης πάγου, δέκα όκτω έύλινα βαρέλια: των είκοσι πέντε εκατοστλίτρων άτινα εξετημήθησαν από κοινού και εκ συμφώνου ύπό πάντων των συμβαλλομένων εις δραχμάς εν εκατομμύριον πεντακοσίας εξήκοντα έξι χιλιάδας έκακοσίας έννεήκοντα έπτά (1.566.697) και 2) Επί πλέον της ως άνω εις είδος εισφοράς της, εισφέρει εις μετοχικά όλοσχερώς καταβληθέντα τό ποσόν των δραχμών τριακοσίων πενήκοντα τριών χιλιάδων τριακοσίων τριών (353.303). Ούτω δε ή όλη εις είδος και μετοχικά εισφορά της εταιρείας «Κάρολος Φίλιπ» άνέρχεται εις τό ποσόν των δραχμών ένός εκατομμυρίου έννεακοσίων είκοσι χιλιάδων (1.920.000) και λαμβάνει έναντι τούτου δέκα έννέα χιλιάδας διακοσίας (19.000) μετοχάς. Γον) Ο Ιωάννης Κ. Φίλιπ εισφέρει εις την συνιστωμένην εταιρείαν εις μετοχικά, όλοσχερώς καταβληθέντα, τό ποσόν των δραχμών ένάτον εξήκοντα χιλιάδων (160.000) και λαμβάνει έναντι τούτων τό ποσόν των χιλίων έκακοσίων (1600) μετοχών.

Άρθρον 6.

Τό Διοικητικόν Συμβούλιον της εταιρείας δύναται έντός της πρώτης πενταετίας από της νομίμου λειτουργίας αυτής να

αύξησθ ή άποφάσει το λαμβανόμενης δια πλειονοψηφίας των δύο τρίτων (2/3) τών συνόλων των μελών, τό έπιχειρηματικό κεφάλαιον είτε έφ' άπαξ είτε βαθμηδόν μέχρι ποσού διαχλωπέτε εκατομμυρίων (5.000.000) έφίσην τον τρόπον τό γον και τό ποσόν της έκδόσεως των μετοχών των άνωτεροσών εις τήν έκάστοτε γενικην αύξησιν. Η Γενική Συνέλευσις δύναται δι' άποφάσει της, λαμβανόμενης εν συνήθει άπασί και δι' άπώλυτου πλειονοψηφίας ή αύξησθ ή ελάττωσθ τό εταιρικό κεφάλαιον δι' έκδόσεως νέων μετοχών ή και του τετραπλασίου του άρχικώς καταβληθέντος κεφαλαίου του διπλασίου από της εγκαίστεως της σχετικής τροποποιήσεως. Πάντες οι κατά την έποχην της έκδόσεως διατελούντες κύριοι μετοχών της εταιρείας δικαιούνται να αναλάβουν έκάστοτε έκδιδομένας νέας μετοχάς έκαστος κατά τήν αναλογίαν των μετοχών άς κείνηται τόια. Τό δικαίωμα τούτο θέλει άσκείσθαι κατά τους όρους, τάς προθεσμίας και τούς τύπους καθοζομένους έκαστοτε ύπό του άρχικου της εταιρείας του άποφασίσαντος την έκδοσιν τούτην, ήτοι του Διοικητικού Συμβουλίου ή της Γενικής Συνελεύσεως. Μετά την πάσιν της ταχθησομένης προς άνάπτυξιν του άνω δικαιώματος προθεσμίας αι τυχόν μη αναληφθείσαι μετοχά δύνανται να εθώσιν και εις μη μετοχούς. Αι μετοχά θέλουσιν έκδοθ ή και τή κρίσιν του Διοικητικού Συμβουλίου ή της Γενικής Συνελεύσεως εις τυχόν ήτην προς τό άρτίον ή και άνωτέρων αυτήν ούδέποτε όμως κατωτέρων αυτής. Τό Διοικητικόν Συμβούλιον ή ή Γενική Συνέλευσις δύναται έπίσης να φοίσησι τμηθ εν δόσεως διαφορον άντιλόγως των έγγραφισομένων ως μετοχά και δε μικροτέρων δια τους ύπερ ών ή τροπομηθ και μεταυτέρων, δε ά πάντας τους λοιπούς. Εν περιπτώσει έκδόσεως μετοχών εις τιμήν άνωτέραν του άρτίου, ή μεταξυ άρτίου και τιμής έκδόσεως διαφορά διατίθεται προς σχηματισμόν έκπικου άποθεματικού μη δουαμένου να διατεθ ή εις διαφορήν μρισμάτων ή ποσοστών.

Άρθρον 7.

Αι μετοχά της εταιρείας είναι άδιαίρετα άπέναντι αυτή μη αναγνωρίζουσι είμη ένά κύριον έκάστης. Έφ' όσον δε εκπροσώπησι μιάς μετοχής άν καθορίζεται δι' ένός ποσού που τό Διοικητικόν Συμβούλιον δύναται να άποστείλη την ένταχην των εν τής μετοχής τούτης άπορρέοντων δικαωμάτων. Αι μετοχά είναι άνώνημα δύνανται δε να έκδοθώσιν εις τλους ή απηροσώπουντες πίκαν ή περίσσοτέρας μετοχάς και άπόφασιν του Διοικητικού Συμβουλίου.

Άρθρον 8.

Οι τίτλοι των μετοχών άποκόπουνται εκ διπλοτύπων βίβλιος φέουσιν αύθότα άριθμόν την άφραγίδα της εταιρείας και ύπογραφην δύο συμβούλων εξ ών εις ο Διευθύνων Σύμβουλος της εταιρείας. Η έτέρα των ύπογραφών δύναται να τεθ ή δια σφραγιστήρος.

Άρθρον 9.

Η εύθύνη του μετοχού περιορίζεται εις τό δημοσιτικό, ή φάλσιον των μετοχών αυτού. Έκάστη μετοχή παρέχει δικαίωμα κυριότητος επί του ένοσητικού της Έταιρείας και επί τή διανομήσ των κερδών αυτής κατά λόγον του όλου άριθμού τών έκδιδομένων μετοχών.

Άρθρον 10.

Τά δικαιώματα και αι ύποχρωσείς έκάστης μετοχής ή εκολοουθούσ ή τον τίτλον αυτής παρ' ούδηνποτε κατοχών κατοχή δε τού τίτλου της μετοχής έπάγεται αυτοδικαιώς εν

ἀποδοχῆν τοῦ Κανονιστικοῦ τῆς ἑταιρείας τῶν ἀποφάσεων τῆς Γενικῆς Συνελεύσεως τῶν μετόχων καὶ τοῦ Διοικητικοῦ Συμβουλίου ἐντὸς τῶν ὁρίων τῆς δικαιοδοσίας αὐτοῦ.

Ἄρθρον 11.

Μέτοχοι ὡς τοιοῦτοι, διάδοχοι τῶν δικαιωμάτων αὐτῶν ὡς τοιοῦτοι, καὶ ἀναγογὶ μέτοχοι, δεῖ ἐπιμελεῖσθαι ἐν οὐδενίᾳ περιπτώσει νὰ προκαλέσων κατασχυσιν ἢ τρομάρισιν τῆς ἐταιρικῆς περιουσίας, νὰ ἐπιδηλώσων τὴν ἐκκαθαρισὸν ἢ διανομὴν αὐτῆς ἢ ἀποσπῆσων νὰ ἀναμειχθῶσιν εἰς τὴν Διοικητικὴν τῆς ἑταιρείας ἢ νὰ ἀνεπιδηλώσων τῆς Γενικῆς Συνελεύσεως τῶν μετόχων τῆς ἀποφάσεως.

Ἄρθρον 12.

Πᾶς μέτοχος ὅπου θῆποτε καὶ ἂν κατοικῆ λογίζεται ὡς πρὸς τὰς σχέσεις τοῦ μετὰ τῆς ἑταιρείας ἔχον νόμιμον κατοικίαν τὴν ἑδρὰν τῆς ἑταιρείας καὶ ὑποκεῖται εἰς τοὺς Ἑλληνικῶς νόμους. Πᾶσα δὲ ἀρὰ μετὰ τῆς ἑταιρείας ἀρ' ἐνός καὶ τῶν μετόχων ἢ οἰουδήποτε πρὶν ἀρ' ἑτέρου, εἴτε ἐκ τοῦ Κανονιστικοῦ εἴτε ἐκ τοῦ νόμου ὑπάγεται εἰς τὴν ἀποκλειστικὴν ἀρμοδιότητα τῶν ἐν Ἀθῆναις Δικαστηρίων καὶ εἰς τὰς περιπτώσεις ἐπι τοῦ εἰδικῆς κατὰ τὴν Πολιτικὴν Δικονομίαν ἑωσδουκίας. Δικαιοδοτῆ ὁμοῦς ἡ ἑταιρεία νὰ ἀπαιτῆσθαι διὰ τοῦ κανονισμοῦ τῶν ὑποκαταστημάτων τῆς ὅτι: ἀνάγεται καὶ ἐν τοῖς Δικαστηρίοις τῆς ἑδρας τῶν ὑποκαταστημάτων αὐτῆς, εἴτε πάντων εἴτε τινος ἐξ αὐτῶν καὶ ὡς πρὸς τὰς διαφορὰς τῆς περιφέρειας τῶν.

ΚΕΦΑΛΑΙΟΝ Γ'

Διοικητικὸν Συμβούλιον

Ἄρθρον 13.

Ἡ ἑταιρεία διοικεῖται ὑπὸ τοῦ Διοικητοῦ καὶ Συμβουλίου ἀποτελούμενου ἐξ ἐπτά μελῶν μέχρι ἐνιαεῖ, ἐκλεγόμενων ὑπὸ τῆς Γενικῆς Συνελεύσεως τῶν μετόχων ἐν ἐξετεῖ Ἰουλείᾳ. Τὰ πρό- κτον Διοικητικὸν Συμβούλιον ἀπαρτίζεται ἐκ τῶν 1) Πέτρου Α. Μάμου, 2) Χρίστου Φακῆ, 3) Ἐρρίκου Σιάσση, 4) Σπυρίδωνος Μάμου, 5) Ἰωάννου Φίξ, 6) Ἀσπασίου Φίξ, 7) Ἰακώβου Σκάσση 8) Ἰορδάνου Γεωργιάδου καὶ 9) Ἐκτορος Ἀρχαίου. Θέλει δὲ τοῦτο διοικῆσαι τὴν ἑταιρείαν ἐπὶ ἐξουσίαν καὶ μέχρι τῆς τακτικῆς Γενικῆς Συνελεύσεως τῆς συγκροτηθησομένης ἐπὶ ἐταῖ 1895, Μετὰ τὴν πάροδον τῆς ἐξετείας ταύτης θέλει γίνε: ἐκλογὴ νέου Διοικητικοῦ Συμβουλίου οὕτινος τὰ μέλη ἐφεξῆς ἀνανεοῦνται: ἐτησίως κατὰ τὸ τρίτον (λογιζομένου τοῦ κλάσματος ὡς ἀκεραίου) ὑπὸ τῆς Γενικῆς Συνελεύσεως. Τὰ ἐκάστοτε ἐξερχόμενα μέλη ὀρίζονται διὰ κληρώσεως ἕως οὗ τέλος ἐξελθῶσιν ἐκ τῶν ἀρχικῶν συμβούλων οἱ μείναντες τελευταῖοι. Τὰ μετέπειτα ἐξερχόμενα μέλη ὀρίζονται κατὰ τὴν χρονολογικὴν τάξιν τῆς ἐκλογῆς τῶν. Οἱ ἐξερχόμενοι σύμβουλοι εἶναι ἐπανακλήσιμοι. Ἡ αἴτια δὲ δικαιολογημένης αἰτίας ἐπὶ ἐξ μῆνας ἀπουσία ἀπὸ τῶν συνελεύσεων συμβούλου τινὸς διακείμενος κατὰ τὸ διάστημα τοῦτο ἐν τῇ ἑδρᾷ τῆς ἑταιρείας ἰσοδυναμεῖ πρὸς παραίτησιν, ἧτις λογίζεται ὡς τετελεστημένη ἀρ' ἧς τὸ Διοικητικὸν Συμβούλιον ἀποφασίσῃ περὶ τῆς αὐτῆς καὶ γίνῃ ἡ βέβαια μνεῖα ἐν τοῖς Πρακτικαῖς τοῦ Συμβουλίου.

Ἄρθρον 14.

Ἐπιλυθούσης ἀποχωρήσεως συμβούλου τινὸς πρὸ τῆς λήξεως τοῦ χρόνου τῆς ὑπερτείας αὐτοῦ ἐξ οἰουδήποτε λόγου ὡς βαγιάτου, παραίτησεως ἢ ἐκπτώσεως, ἐὰν μὲν καὶ μετὰ τῆς ἀποχωρήσεως ταύτης οἱ ἀπομειναντες σύμβουλοι εἶναι τοῦλάχιστον τρεῖς ἐὰν εἶναι ὑποχρεωτικὴ ἢ ἀνεκατάστασις τοῦ ἀποχωρησαντος ἀλλὰ κρίναι περὶ ταύτης τὸ Διοικητικὸν Συμβούλιον καὶ προβαίνει εἰς αὐτὴν ἀπόταν κομίσθαι τοῦτο καλόν. ἐὰν δὲ πρὸναντίον συνεπίε τῆς ἀποχωρήσεως ταύτης ὁ ἀριθμὸς τῶν

ἐν ἐνεργείᾳ συμβούλων περιορίζεται κάτω τῶν τεσσάρων το Συμβούλιον ὑποχρεούται νὰ ἐκλέξῃ ἀμέσως ἀντικαταστή τοῦ ἀποχωρησαντος. Ἡ ἐκλογὴ ἐνεργεῖται διὰ μυστικῆς ψηφοδοκίας ὑποφωτισμένης ἀποσπῆσθαι δὲ εἰς τὴν βέβαιον ἀμετῶς ἐπακολουθούσης Γενικῆς Συνελεύσεως τῶν μετὰ τῶν εἰσῶν ὑπὸ τοῦ Διοικητικοῦ Συμβουλίου πρὸς ἀπικαντικὴν ἢ συμπληρωτικὴν ἐκλεγόμενων μελῶν εἰ κατὰ τὴν μετὰ τῆς ἀποσπῆσθαι μετὰ τῆς ἐκλογῆς τῶν καὶ τῆς μὲν τυχόν ἐπιτεως τοῦ διορισμοῦ τῶν ὑπὸ τῆς Γενικῆς Συνελεύσεως εἰς λογίζονται πάντως ἐγκυροί. Ὡς χρόνος ὑπερτείας νεοῦ ἐκλεγέντος συμβούλου λογίζεται ὁ ὑπόλοιπος τῆς ἐξετείας ἐκείνου ἐν οὗτος ἐκλήθη νὰ ἀντικαταστήται.

Ἄρθρον 15.

Ἀπαγορεύεται εἰς τοὺς μετέχοντας ὅπως θῆποτε τῆς ὕστερας τῆς ἑταιρείας συμβούλους νὰ ἐνεργῶσιν ἀνευ ἀδ τῆς Γενικῆς Συνελεύσεως κατ' ἐπάγγελμα δι' ἴδιον λογασιῶν ἢ διὰ λογαριασμοῦν τρίτων πράξεις ὑπαγόμενας εἰς τὴν ἐπιδικαστικὴν ὑπὸ τῆς ἑταιρείας σκοπῶν καὶ νὰ μετῶσιν ὡς ὁμῆρυθοι εταῖροι-ἑταρειῶν ἐπιδικαστικῶν τῶν ἀποφάσεως.

Ἄρθρον 16.

Ἐκάστος σύμβουλος δεῖ νὰ εἶναι καθ' ὅλον τὸ διάστημα τῆς ὑπερτείας τοῦ κύριος προικεῖτων τοῦλάχιστον μετοχῶν ἑταιρείας. Αἱ μετοχαὶ αὗται κατατίθενται ἐν τῷ Ταμείῳ ἑταιρείας μὴ δύναμει νὰ νὰ ἀποδοθῶσιν ἢ νὰ ἀπαλλοτριωθῶσιν εἰς μετὰ τὴν ἐγκρισιν τῆς διαχειρίσεως τοῦ Συμβούλου τῆς Γενικῆς Συνελεύσεως καὶ τῆς ἀπαλλαγῆς τοῦ ἀπὸ πά εὐθύνης. Σύμβουλος μὴ καταθέσας ἐντὸς τοῦ πολὺ μὲν ἀπὸ τῆς ἐκλογῆς τοῦ τὸ ἀνωτέρω ποσῶν μετοχῶν θεωρεῖται ἐκλιθεὶς ἐκπτώτως τῆς θέσεως τοῦ τῆς θεωρεῖται κενὴ δύναται νὰ συμπληρωθῇ κατὰ τὰς διατάξεις τοῦ άρθρου 14.

Ἄρθρον 17.

Ἐκάστος σύμβουλος ἔχει μίαν φήρον ἀντιπροσωπεύων δι' ἅπαντα τὰ συμβούλια δύναται νὰ ἔχη καὶ δύο ψήφους. ἐὰν ἐξ οἰουδήποτε δι' εἰδικῆς ἐπιτολής δεδομένης δι' ἐπιστολῆς. Οὐ ποτε ὁμοῦς ἐν τῷ προσώπῳ ἐνός καὶ ἀπὸ τοῦ συμβούλου γινεται νὰ συγκληθῶσιν πλειονεῖς τῶν δύο φήρων, περιλαμβανόμενης καὶ τῆς ἰδίως αὐτοῦ φήρας. Οὐδεὶς σύμβουλος δύναται νὰ ἀντιπροσωπεύῃ ἐν τῷ συμβουλίῳ δι' ἀντιπροσωπικῆς μὴ ἀποτελούντος μέλος αὐτοῦ.

Ἄρθρον 18.

Τὸ Διοικητικὸν Συμβούλιον ἐκλέγει μετὰ τῶν μελῶν κατ' ἐτος καὶ κατὰ τὴν πρώτην συνεδρίασιν τοῦ δια μυστικῆς ψηφοδοκίας καὶ κατὰ πλειονοψησίαν τὸν Πρόεδρον αὐτοῦ. Ὁ Πρόεδρον ἀπό τῆς πωλύου ἀνακληροῖ ὁ πρῶτος τῶν συμβούλων. Ὁ Πρόεδρος ἢ ὁ τούτων ἀνακληρῶν πρίσταται εἰς συνεδριάσεων τοῦ Συμβουλίου καὶ διεύθυναι τὰς ἐργασίας τοῦ. Διὰ τὴν πρώτην, ἐξαεῖται ὀρίζεται Πρόεδρος ὁ Πέτρ Μάμος.

Ἄρθρον 19.

Τὸ Διοικητικὸν Συμβούλιον εὐρίσκειται ἐν ἀπαρίτῃ καὶ συνεδριάζει ἐγκύτως ἐὰν παρίσταται ἢ ἀντιπροσωπεύονται αὐτὰ τὸ πῆσι πλέον ἐνός τῶν συμβούλων, ὅταν οὐδέποτε δ καταί καὶ ἡ ἐλάσσον τῶν ἑταρῶν οὐδέποτε ὁμοῦς ὁ ἀριθμ τῶν παρόντων συμβούλων δύναται νὰ ἢ ἐλάσσον τῶν τριῶ. Πρὸς ἐξέτασιν τοῦ ἀριθμοῦ ἀπαρίτῃς παραλείπεται τὸ τυχ πρῶτον κλάσμα. Τὸ συμβούλιον συνερχεται τακτικῶς ἀπὸ τ μῆνος, ἐκτάκτως δὲ ὅταντις ὁ Πρόεδρος ἢ ὁ τούτων ἀνακλ ῶν ἢ ὁ διευθύνων Σύμβουλος ζητήσῃ τὴν συγκλήσῃ το. Αἱ ἀποφάσεις τοῦ Συμβουλίου λαμβάνονται δι' ἀπολύτου πλει ψηφίας τῶν παρόντων ἢ ἀντιπροσωπευομένων μελῶν. Αἱ ἀφ φάσεις τοῦ Συμβουλίου πιστοποιούνται διὰ πρακτικῶν ἐγγραφ

μένων εις τὸ ἐπὶ τούτῳ βιβλίον καὶ υπογεγραμμένων ὑπὸ τοῦ Προέδρου καὶ τῶν παραστάτων κατὰ τὴν συνεδίωσιν τοῦ βιβλίου. Τὰ ἀντιγράφα καὶ ἀποσπάσματα τῶν πρακτικῶν οὐκ ἀρκεῖται νὰ προσαχθῶσι ἐνώπιον Δικαστηρίων ἢ ἄλλης ἀρχῆς, ἐπιχωρεύοντα ὑπὸ τοῦ Προέδρου ἢ τούτου κωλυμένου ἢ ἀπουσιάζοντος ὑπὸ τοῦ διευθύνοντος Συμβούλου.

ΚΕΦΑΛΑΙΟΝ Δ΄

Δικαιοδοσία Διοικητικοῦ Συμβουλίου.

Ἄρθρον 20.

Τὸ Διοικητικὸν Συμβούλιον ἔχει τὴν διοίκησιν καὶ τὴν διαχείρισιν τῶν ἐταιρικῶν υποθέσεων, ἀποφασίζον περὶ πάντων ἐν γένει τῶν ζητημάτων, τῶν ἀφαιρῶν τὴν ἐταιρείαν καὶ περὶ πάσης πράξεως ἐγκειμένης εἰς τὸν σκοπὸν τῆς Ἑταιρείας πλην ἐκείνων τῶν ἀποφάσεων, πράξεων καὶ ἐνεργειῶν, δι' ἃς εἴτε ἐκ τοῦ νόμου, εἴτε ἐκ τοῦ παρόντος καταστατικοῦ ἔχει ἀρμοδιότητα ἢ γενικὴ συνέλευσις ἢ περὶ ὧν ἀποφασίσεν ἤδη αὕτη. Εἰδικότερον ἐλέγχει: πᾶσαν δαπάνην σχετικὴν μὲ τὴν λειτουργίαν τῆς ἐταιρείας ἀποφασίζει περὶ ἀγορᾶς πωλήσεως ἀνταλλαγῆς, τῆς υποθηκείσεως ἀκινήτων τῆς ἐταιρείας, προσδιορίζει τὴν ἐκάστοτε κρίσιν τῶν διαθεσιμῶν κεφαλαίων, κλείει διὰ τοῦ Προέδρου τοῦ τούτου λογαριασμούς καὶ τὸν ἰσολογισμόν τῆς Ἑταιρείας καὶ ὑποβάλλει αὐτοὺς μετὰ τῆς ἀναγκαίας ἐπισημητικῆς ἐκθέσεως εἰς τὴν Γενικὴν Συνέλευσιν τῶν μετόχων, προτείνον εἰς αὐτοὺς τὰς ἐνεργητέας ἀποσέσεις καὶ τὰς ἀναγκαίας κρατήσεις εἴτε δι' ἐνδεχομένως ἑπιπέρας εἴτε πρὸς τμηματισμὸν ἐκτάκτου ἀποθεματικοῦ, ὡς καὶ τὰ δινητητέα εἰς οὓς μετόχους μερίσματα. Ὑποβάλλει εἰς τὴν Συνέλευσιν προτάσεις περὶ τροποποιήσεως τοῦ Καταστατικοῦ τῆς Ἑταιρείας, περὶ αὐξήσεως τοῦ ἐταιρικοῦ κεφαλαίου πέραν τοῦ διὰ τοῦ ἄρθρου 6 ὀριζομένου ὁρίου, περὶ ἐλαττώσεως αὐτοῦ καὶ περὶ παρατάσεως τῆς διαρκείας τῆς ἐταιρείας, περὶ δαφύσεως αὐτῆς πρὸ τοῦ χρόνου τῆς συμβατικῆς διαρκείας τῆς καὶ περὶ συγχωνεύσεως αὐτῆς μετ' ἄλλης. Ἡ ἀνωτέρω ἀπερὶφρασις τῶν δικαιοματιῶν τοῦ Διοικητικοῦ Συμβουλίου δὲν εἶναι περιριστικὴ ἀλλὰ ἀπλῶς ἐνδεικτικὴ.

Ἄρθρον 21.

Τὰ μέλη τοῦ Διοικητικοῦ Συμβουλίου ὡς τοιαῦτα οὐδέμιαν προσωπικὴν εὐθύνην ὑπέχουσιν ἀπέναντι τῶν τρίτων ἢ τῶν μετόχων ἀτομικῶς, εὐθύνονται δὲ ἰσόμενον ἐκ τῆς ἀναθεθείσης εἰς αὐτὰ ἐντολῆς ἀπέναντι τοῦ νομικοῦ προσώπου τῆς Ἑταιρείας. Διὰ τὴν κατὰ τῶν μετῶν τοῦ Διοικητικοῦ Συμβουλίου ἀσκήσιν πολιτικῆς ἀγωγῆς ἐπὶ ὑπερβάσει τῆς ἐντολῆς τῶν ἢ διὰ παράβασιν τοῦ νόμου ἢ τοῦ Καταστατικοῦ μόνῃ ἀρμοδιὰ νὰ ἀποφασίσῃ εἶναι ἡ Γενικὴ Συνέλευσις τῶν μετόχων.

Ἄρθρον 22.

Τοῦ Διοικητικοῦ Συμβουλίου πρὶσταται ὁ Πρόεδρος αὐτοῦ ἐκλεγόμενος κατὰ τὰς διατάξεις τοῦ ἄρθρου 18 τοῦ παρόντος. Ὁ Πρόεδρος ἐκπροσωπεῖ τὴν Ἑταιρίαν ἐνώπιον τῶν Δικαστηρίων καὶ πάσης ἄλλης ἀρχῆς καὶ δίδει τῶν ἐνώπιον τοῦ Δικαστηρίου βραβεῖα, ὡς δύνανται νὰ δῶσιν καὶ ὁ διευθύνων σύμβουλος, συγκαλεῖ τὸ Συμβούλιον, καὶ ἐν γένει ἐνεργεῖ ὅσα ἄλλα καθήκοντα ἦθελε τῷ ἀναθέσει τὸ Διοικ. Συμβούλιον. Ὅπως ἡ Ἑταιρεία ἀναλάβῃ ἐγκυρώσως ὑποχρεώσεις ἀπαρτῶνται δύο ὑπογραφαί: εἰς ὧν ἡ μία δεῖον τοῦλάχιστον νὰ εἶναι: πρώτη, Διευθύνων σύμβουλος ἢ ἐπιχειρησιὶς ἐχούσιν ὁ Πρόεδρος τοῦ Συμβουλίου καὶ ὁ διευθύνων σύμβουλος. Ἡ Δευτέρα ὑπογραφή παραχωρεῖται ἐπίσημ' ὑπὸ τοῦ Συμβουλίου εἰς μέλη τοῦ Συμβουλίου ἢ εἰς ἀνωτέρους ὑπαλλήλους τῆς Ἑταιρείας. Ἐν γένει τὸ Διοικητικὸν Συμβούλιον διακατανεῖ τὸ ζήτημα τῶν ὑπογραφῶν ἀναλόγως τῶν ἀναγκῶν τῆς ὑπηρεσίας. Αἱ σχετικαί πρὸς

τὰ δικαιώματα τῆς ὑπογραφῆς ἀποφασίζε τοῦ Διοικητικοῦ Συμβουλίου δεῖον νὰ γνωστοποιήσῃται ἐκάστοτε πρὸς τὸ κοινὸν ἐπὶ εἰδικῶν ἐγκυκλίων διδουμένων πινυμοιότυπον τῶν ἐγκυκλιῶν, ὑπὸ τοῦ Συμβουλίου ὑπογεγραμῶν.

Διευθύνων Σύμβουλος.

Ἄρθρον 23.

Τὸ Διοικητικὸν Συμβούλιον ἐκλέγει ἐκ τῶν μετῶν τοῦ ἐν Διευθύνοντα Σύμβουλον ὅστις μετὰ προηγουμένην ἐξουσιοδότησιν ἐκ μέρους τοῦ Διοικητικοῦ Συμβουλίου δύναται νὰ ἀσκῇ ὅσα δικαιώματα ἐκ τῶν εἰς τούτο ἀνηκόντων ἦθελε παραχωρήσῃ εἰς αὐτόν. Καὶ εἰδικότερον κανονίζει: τὰ τῆς ἐσωτερικῆς καὶ ἐξωτερικῆς λειτουργίας τῆς ἐταιρείας, ἀποσπασίζει τὴν ἰσολογισμὸν τῆς Ἑταιρείας διορίζει καὶ παύει τὸ προσωπικὸν τῆς Ἑταιρείας συναρμολογεῖ πᾶσαν ἐν γένει πρὸς οἰονόμενον τὴν ἑταιρείαν καὶ προβαίνει εἰς πᾶσαν ἐν γένει συμφωνίαν, ἐγκυρώσως παύει τῆς ἐταιρείας δεχεται τὴν ἐκχώρησιν ἄλλων τῶν τῶν καὶ ἀναλαμβάνει πᾶσαν ἐν γένει διὰ τὴν ἑταιρείαν ὑποχρέωσιν, συμβάλλεται συμβιβάσεται, ἀπορτίζει περὶ διεξαγωγῆς δικῶν ἐφέσεως ἀγωγῶν ἀπὸ τῆς ἐνδίκων μέσων ἢ παραρτίσεως ἀπ' αὐτῶν, ἀποδοχῆς ἀποφάσεως παραρτίσεως ἢ ἄλλῃ μέρους δικῶν ἐγγράφου ἐξελκίσειως ἢ ἄλλῃ ὑποθηκῶν πρὸς ἐπιμελιώσεων κατασχεσῶν ὑπὲρ τῆς Ἑταιρείας καταρτίζει δικῶν καὶ ἀποφασίζει περὶ πάντων ἐν γένει τῶν τομφομένων τῆς ἐταιρείας. Διορίζει τοὺς δικηγόρους τῆς ἐταιρείας καὶ παρέχει εἰς αὐτοὺς τὴν δικαστικὴν πληρεξουσιότητα παρέχει τῇ γενικῇ ἢ μερικῇ πληρεξουσιότητα εἰς ὅσα ἐγκρίνει πρόσωπα ἐνεργεῖ τὰς προμηθείας τῶν ἀναγκαίων διὰ τὰς ἐκμεταλλεύσεις καὶ ἐπιχειρήσεις τῶν ἔργων τῆς ἐταιρείας ὑλικῶν, ἐπιτεύει καὶ διευθύνει τὸ τεχνικὸν μέρος τῶν ἐργασιῶν ἔχων τὴν ἐν γένει ἐπιμέλειαν τῆς ἐταιρικοῦ περιουσίας. Τὸ Διοικητικὸν Συμβούλιον δύναται νὰ ἀναθετῇ διὰ πληρεξουσιότητος μέρος ἢ τὸ ὅλον τῆς δικαιοδοσίας τοῦ κατ' εἰς ἐκονόμενον μέλος τοῦ Διοικητικοῦ Συμβουλίου τῆς ἐκλογῆς τοῦ (ἐκτός τοῦ Διευθύνοντος Συμβούλου). Τὸ οὗτο ἐκλεγόμενον μέλος ἔχει τὸν τίτλον τοῦ Γενικοῦ Διευθύνοντος αὐτοῦ ἢ ἀντιμισθία ὡς καὶ τοῦ Διευθύνοντος Συμβούλου κανονίζεται ὑπὸ τῆς Τακτικῆς Γενικῆς Συνελεύσεως κατ' ἔτος ἐπὶ εἰδικῆς ἀποφάσεως τῆς.

ΚΕΦΑΛΑΙΟΝ Ε΄

Περὶ Γενικῆς Συνελεύσεως τῶν μετόχων. Ἄρθρον 24. Ἄρθρον 25.

Ἡ Γενικὴ Συνέλευσις τῶν μετόχων συγκαλομένη ὑπὸ τοῦ Διοικητικοῦ Συμβουλίου συνέρχεται τακτικῶς ἐν τῇ ἐξῆς τῆς Ἑταιρείας ἅπας τοῦ ἐνιαυτοῦ, ἤτοι ἐντός τῆς πρώτης τριμηνίας ἐκάστου ἔτους. Τὸ Διοικητικὸν Συμβούλιον δύναται ἐπὶ κρίσει τούτου ἀναγκαστικῶς νὰ συγκαλέσῃ τὴν Γενικὴν Συνέλευσιν εἰς ἐκτακτον Συνεδρίασιν. Ἐπίσης τῇ αἰτήσει μετόχων ἐκπεμπόντων τὸ 1/20 τοῦ καταβεβλημένου κεφαλαίου τὸ Διοικητικὸν Συμβούλιον ὑποχρεοῦται νὰ συγκαλέσῃ ἐκτακτον Γενικὴν Συνέλευσιν τῶν μετόχων ὀρίζον ἡμέραν συνεδρίασεως αὐτῆς μὴ ἀπέχουσαν περισσότερον τῶν τριακοντα (30) ἡμερῶν ἀπὸ τῆς χρονολογίας τῆς ἐπίδοσεως τῆς αἰτήσεως πρὸς τὸν Πρόεδρον τοῦ Διοικητικοῦ Συμβουλίου. Ἡ αἴτησις περιέχει τὸ ἀντι-

καίμενον της ημερησίας διατάξεως. Επίσης δικαιούνται μέτοχοι εκπροσωπούμενοι πέντε εν εικόσει 120 του καταβεβλημένου εταιρικού κεφαλαίου όπως τριάντα ημέρας προ πάσης τακτικής ή έκτακτου γενικής Συνελεύσεως αιτώνται δι' αίτησίν των προς τον Πρόεδρον του Διοικητικού Συμβουλίου την εν τη ημερησία διατάξει της συνελεύσεως αναγραφην ωρισμένων θεμάτων προς συζήτησιν ορίζομένην εν τη αίτησει των, όποτε το Συμβούλιον υποχρεούται να αναγράφη και τα θέματα ταύτα. Οι τίτλοι δέον να κατατίθενται παρά τω Ταμείω της Εταιρείας ή παρά τω Ταμείω Παρακαταβηθέντων και Δανείων ή παρά οιαδήποτε εν Ελλάδι άνωτέρω Τραπεζικη ή Εταιρεία. Οι εν τη συγκλήσει προκαλούμενοι μέτοχοι οφείλουσι να καταθέσωσιν παρά τω Πρόεδρω του Διοικητικού Συμβουλίου έγγραφον περιλαμβάνον τον σκοπόν δι' ου απαιτούνται συγκληθην και τα θέματα έφ' ών κληθήσεται αυτή να αποφανθή.

Άρθρον 26.

Αι περί συγκλήσεως τακτικών και έκτακτων Γενικών Συνελεύσεων προκηλέσεις δημοσιεύονται είκοσι τουλάχιστον ημέρας προ της ορισθείσης διά την συνελευσιν, αι δέ περί επανάληπτικής συγκλήσεως μετ' έπιβουλας αναγκαστικής άναστέλλονται δέκα (10) τουλάχιστον πλήρεις ημέρας προ της διά την συνελευσιν ταύτης ορισθείσης. Αι προκηλέσεις διά ταξεταιρικές, έκτάκτους και επανάληπτικής συνελεύσεις δημοσιεύονται διά δύο τουλάχιστον ήφμερίς από μιάς των Πατρών και μιάς των Άθηνών, ημερησίως εκδιδόμενων και ευρέως κυκλοφορούντων, ως και εις τώ βελτίον Άνωτέρω Εταιρείων ήφμερίς από Κυβερνήσεως. Η ειρημένη προκήλις αναφέροισα την χρονολογίαν την ημέραν και την ώραν και τον τόπον ενθα θέλει συνελευθαι ή συνελευσις ως και την ημερησίαν διατάξιν, ήτοι τή θέματα έφ' ών κληθήσεται να συζητη ή συνελευσις τοιχοκολληται εν έμφανει θέσει του Καταστήματος της Εταιρείας.

Άρθρον 27.

Αι Γεν. Συνελεύσεις τακτικά και έκτακτοι αποτελούνται από πάντων των μετόχων κυρίων είκοσι πέντε (25) μετόχων. Η κυριότης των μετοχών αποδεικνύεται εκ πιστοποιήσεως κατάθεθείσης παρά τω Κεντρικω Καταστήματι της Εταιρείας ή τω Ταμείω Παρακαταβηθέντων και Δανείων ή παρ' οιαδήποτε εν Ελλάδι Τραπεζικη ή Άνωτέρω Εταιρεία και παρ' Τραπεζικής εν τη αλλοδαπή οριζομένης εν τη προκήλει. Μέτοχοι μη ήφμερροφόμενοι προς τας διατάξεις της παρ' άρθρου ταύτης μετοχού της Γενικής Συνελεύσεως μόνον μετ' άδειαν αυτής. Αι άποδείξεις κατάθεσεως τίτλων ως και τή πληρέστατα πρέπει να προσάγονται εις την Διοίκησιν της Εταιρείας πέντε τουλάχιστον ημέρας προ της ορισθείσης διά την Συνεδρίσιν της Συνελεύσεως. Επί τη προαγωγή ταύτων παρορίζεται αυτής άποδείξις ήτις χρησιμοποιεί ως είρητήριον διά την Συνελευσιν. Δέκα ώριμώς ημέρας προ της ορισθείσης προς συγκλήσιν της συνελεύσεως το Διοικητικόν Συμβούλιον υποχρεούται να καταθέσθ εις τή γραμμά της εταιρείας τον υποβληθέντα εν τη συνελευσει προς έγκρισιν ισχύοντα ως και τας ενθέσεις του Διοικητικού Συμβουλίου και των ελεγκτών.

Ο ισόλογιμος μετά των ως άνω εκθέσεων δέον να δίδηται εις πάντα αιτούντα μέτοχον εντός της αυτής προθεσμίας των δέκα ημερών. Ο κάτοχος είκοσι πέντε μετοχών έχει τό δικαιώμα ψήφου εν τη Γενική Συνελευσει των Μετόχων, ό αριθμός δέ των ψήφων αυξάνει κατά λόγον μιάς ψήφου επί είκοσι πέντε μετοχών. Οι μέτοχοι δικαιούνται να αντιπροσωπεύονται και διά πληρεξούσιον διορίζομένου και δι' επιστολής. Οι αντίλογοι και απηγορευμένοι και τή νομικά πρόσωπα αντιπροσωπεύονται διά των νομίμων αυτών αντιπροσώπων. Κυρίως αριθμού μετοχών κάτοχος του απαιτούμενου διά να έχωσιν δικαιομα ψήφου εν τη Γενική Συνελευσει δύναται συνεννοούμενοι να απαιτήσωσιν τον αναγκαίον αριθμόν μετοχών προς απόκτησιν ψήφου και να αντιπροσωπευθώσιν εν αυτή.

Άρθρον 28.

1. Τεσσαράκοντα ήτοι άρκας προ πάσης Γενικής Συνελεύσεως δέον να τοιχοκολληται εν έμφανει θέσει του Καταστήματος της Εταιρείας πίναξ των έχόντων δικαιώμα ψήφου κατά την Γενική Συνελευσιν κατόχων των μετόχων μετ' άποδείξεως των αυτών εκπροσώπων κατόχων του αριθμού των μετοχών και ψήφων έκαστου και των διουθέντων των μετόχων των εκπροσώπων αυτών.

2' Η Γενική Συνελευσις λογίζεται νομίμως κατηρητισμένη όταν παρίσταται μέτοχοι ή αντιπρόσωποι μετόχων εκπροσωπούμενοι πέντε ενλάχιστον του καταβεβλημένου εταιρικού κεφαλαίου. Κατό την περίπτωσιν δέν ήθελεν συμπληρωθή ό αριθμός αυτός κατά την πρώτην Συνεδρίσιν ή συνελευσις συνεχίζεται εν νέου εντός είκοσι ημερών από της χρονολογίας της ματαιωθείσης συνεδριάσεως προκαλουμένη πρό δέκα τουλάχιστον ημερών. Κατά την δεύτεραν κατόχων συνεδρίσιν ή επανάληπτική συνελευσις λογίζεται εν άπαρτίαι και συνεδριάζει έγκύρως όταν ήσσης και εν είνε τώ κατ' αυτήν εκπροσωπούμενον τμήμα του καταβεβλημένου εταιρικού κεφαλαίου.

3. Έξαιρετικώς προκημένου περί αποφάσεων αφορωσών εις μεταβολήν εθνικότητος της Εταιρείας, εις μεταβολήν του αντικειμένου της επιχειρήσεως αυτής, εις εκούστησιν των υποχρεώσεων των μετόχων, εις αύτησιν του εταιρικού κεφαλαίου πλην της δια του άρθρου 6 του παρόντος οριζομένης περιπτώσεως εις μείωσιν του εταιρικού κεφαλαίου εις έκθεσιν δανείου δι' ύπολοιπών, εις μεταβολήν του τρόπου της διαθέσεως των κερών, εις συγχώνευσιν της Εταιρείας προς άλλην ή άλλης προς την εταιρείαν, εις παράτασιν της διαρκείας της διαλύσεως της εταιρείας ή Συνελεύσεως ευσταθεί με άπαρτίαι και συνεδριάζει έγκύρως επί θεμάτων της ημερησίας διατάξεως όταν παρίσταται ή αντιπροσωπεύονται κατ' αυτήν ήττοι εκπροσωπούμενοι τή δέο τρίτα του καταβεβλημένου εταιρικού κεφαλαίου. Με συνελευθείσης νομίμως άπαρτίαις ή Γεν. Συνελεύσεως προκαλείται και συνεχεται κληθένω κατ' ετας διατάξεις της παρ' άρθρου δευτέρου του παρόντος, εύρίσκειται ιδ' εν άπαρτίαι και συνεδριάζει έγκύρως επί των θεμάτων της άρχικής ημερησίας διατάξεως όταν εκπροσωπηται κατ' αυτήν τώ ήμτω τουλάχιστον του καταβεβλημένου εταιρικού κεφαλαίου και κατατεθεισών ενθέσεων.

Άρθρον 29.

Ο Πρόεδρος ή ταύτου κωλυομένου ήφθεσθίων Συμβούλος προεδρεύει της συνελεύσεως των μετόχων προσωρινώς εκλέγων ένα γραμματέα μετώ των παρίσταμένων μετόχων, μαχρίσιν επικυρωθή υπό της Γενικής Συνελεύσεως ή κατάλογο των διορισθέντων ναματάσχωσι της Συνελεύσεως μετόχων και εκλεγθή τώ τακτικόν Προεδρείον αυτής, απαιτούμενον εκ Προέδρου και δύο Γραμματείων εκτελούντων και γραφ. υπολογιστών.

Άρθρον 30.

Αι συζητήσεις και αποφάσεις της Γενικής Συνελεύσεως περιορίζονται εις τή εν τη άνω δημοσιευμένη ημερησία διατάξει περιλαμβανόμενα θέματα. Η ημερησία διατάξις καταρτίζεται υπό το Διοικητικόν Συμβούλιον περιλαμβάνει δέ μόνον τας πράξεις του Διοικητικού Συμβουλίου προς την Συνελευσιν. Συζητησις επί θεμάτων εκτός της ημερησίας διατάξεως δέν επιτρέπεται ειμή εξαιρετικώς επί υπολογισμών των προς την συνελευσιν προτάσεων του Διοικητικού Συμβουλίου και επί προτάσεων περί συγκλήσεως ετέρας γενικής Συνελεύσεως. Αίτησι μετόχων εκπροσωπούμενων τώ εν είκοσίων του καταβεβλημένου Εταιρικού κεφαλαίου, ό Πρόεδρος της Συνελεύσεως υποχρεούται να άλλάγη άπαιζ μόνον αποφάσεις της Γενικής Συνελεύσεως τακτικής ή έκτακτου ή άλλων ημερών Συνεδρίας προς λήψιν αυτών την εν τη αίτησει των μετόχων οριζομένην ήτις όμως δέν δύναται να άπέχη περισσότερον των τριάντα ημερών από της χρονολογίας της αναδείξεως. Αι κατά τας συνελεύσεις συζητήσεις και αποφάσεις καταγράφονται εν περιλήψει εις ειδικόν βιβλίον. Αίτησι μετόχου, ό Πρόεδρος της Συ-

αλευσίως υποχρεούνται να καταχωρίσει εις τα πρακτικά έκθε-
ση περίληψιν της γνώμης αυτής. Εν τώ βιβλίω καταχωρίζεται
και καταλόγος τών παραστάτων ή αντιπροσωπευθέντων
κατά την Γενικήν Συνέλευσιν μετόχων σύμφωνα με τώ άρθρω
28 παραγράφω 1 του παρόντος.

Άρθρον 31.

Η Γενική Συνέλευσις τών μετόχων αποτελείται εκ όλων
των εις αυτόν υποβάλλομένων ψηφισμάτων, είναι δε λόγω αυτής
κλειστή να αποφασίζει περί α) τροποποιήσεως του καταστα-
τικού ως τούτων θεωρουμένων τών α) άρθρων ή μεώσεων
του εταιρικού κεφαλαίου, β) έκδοσης μελών του Διοικητι-
κού Συμβουλίου και τών ελεγκτών, γ) εγκρίσεως του ισολογισμού
της εταιρείας, δ) διαθέσεως τών εταιρικών κερδών, ε)
εξόφσεως δανείων δι' άνωκόνην όμολογήων, στ) συγχω-
ρέσεως παρατάσεως της διαρκείας ή διαλύσεως της εται-
ρείας και ζ) περί διορισμού εκκαθαριστών. Εις τας διατά-
ξεις της προηγουμένης παραγράφου δεν υπάγονται α) οι κατά
τώ άρθρον 6 του παρόντος αποφασιζόμενοι υπό του Διοικητικού
Συμβουλίου ή της Γενικής Συνελεύσεως α) άρθροι κεφαλαίου
και β) ή κατά τώ άρθρα 13 και 14 του παρόντος συμπλήρω-
σις του αριθμού τών μελών του Διοικητικού Συμβουλίου και
έκδοσή προσηρτών συμβούλων εις αντικατάστασιν τών πα-
ραιτηθέντων, αποθάνοντων ή οποσδήποτε άλλως γενομένων
έκπτώτων. Αι αποφάσεις της Γενικής Συνελεύσεως λαμβά-
νονται κατά απόλυτον πλειονοψηφίαν τών εν αυτή εκπροσω-
πουμένων ψήφων, εξαίρετικώς οι εν παραγράφω 3 του αρ-
θρου 28ου του παρόντος αποφάσεις λαμβάνονται διά πλειονο-
ψηφίας τών τριών πέμπτων τών εν τη συνέλευσι εκπροσωπου-
μένων ψήφων, μετά την ψήφισιν του ισολογισμού. Η Γενική
Συνέλευσις αποφασίζεται δι' ειδικής ψηφοφορίας ενεργουμένης
δι' όνομαστικής κλήσεως και απαλλαγής τών μελών του
Διοικητικού Συμβουλίου και τών ελεγκτών από πάσης ευθύ-
νης απόδοσεως. Η απαλλαγή αυτή καθίσταται άνυπόχρη
έν ό ισολογισμώ περίεχη παραλείπει βιβλίω τά Διοικητι-
κόν Συμβούλιον εύθύνεται εκ της ένοχής αυτού ή φευδαί-
δηλώσεις αποκρυπτούσας την πραγματικην κατάστασιν της
εταιρείας. Της ψηφοφορίας περί απαλλαγής του Διοικητικού
Συμβουλίου δικαιούται τά μεταγχομισθέν μέλη αυτού λόγω
διά τών μετόχων ών είναι κείνοι. Από τούτου έπι και περί τών
υπαλλήλων της εταιρείας.

Άρθρον 32.

Η τακτική Γενική Συνέλευσις εκλέγει ετήσιως δύο ελεγκ-
τάς προς έλεγχόν τών βιβλίων της εταιρείας και λογαρια-
σμόν αυτής όριζουσα και τάς χροιάς τών. Οι ελεγκταί
εξελίττονται πάσης τούτ λογαριασμού και τών εταιριών ισολογισμών
και υποβάλλουσιν έκθεσιν έκθέσιν του περιήματος
του ανεργθέντος έλέγχου εις την τακτικην Γενικήν Συνέ-
λευσιν. Οι ελεγκταί είναι πάντοτε εκ νέου εκλέξιοι. Πλην
των τακτικών ελεγκτών η Γενική Συνέλευσις εκλέγει έτη-
σίως και δύο αναπληρωματικούς ελεγκτάς οτίους χρησιμα-
ποιούνται ενδεχομένως εν περιπτώσει κωλύματος τών τακτι-
κών. Οι ελεγκταί όφελουν να παρίσταται εν τη Γενικήν Συ-
νελεύσει και να παράγουσι πρηνή πληροφοριαν σχετικην
πρός τον παρ' αὐτῶν ανεργθέντα έλεγχόν. Οι ελεγκταί δι-
καιούται δι' αίτήσεως τών προς τον Πρόεδρον του Διοικη-
τικού Συμβουλίου να πρῶσι την συλλεξιν εκταύτων Γε-
νικής Συνελεύσεως. Η Συνέλευσις αυτή συγκαλεσθαι υπο-
χρεωτικώς υπό του Διοικητικού Συμβουλίου εντός δέκα ημε-
ρῶν από της επιδόσεως της αίτησεως προς τον πρόεδρον αυ-
τού έχει δε ως αντικειμένων ημερησίας διατάξεως τό εν τη
αίτησι περιεχόμενον. Διά την πρώτην εταιρικήν χροίαν όρι-
ζονται από τῶδε ελεγκταί 1) ο κ. Ευσταθίου Ρέλιας και
2) Γεωργίου Μάιος και αναπληρωταί οι 1) Γεωργιος
Μακροπουλιώτης και 2) Κωνσταντίνος Αλεξάτσος, ών ή

πρώτη έπιτίθεται υπό της Γενικής Συνελεύσεως. Μετωχι-
αντιπροσωπώντες τολάχιστον τό εν έκαστον του καταπέλα-
μῆτος εταιρικού κεφαλαίου δύνανται να ζητήσωσιν κατά τῶδε
καίνοτα της επί άποσεια διαδικασίας από του Προέδρου
των εν Αθήναις Ηνωτικών τῶν 3 κεραιών του ή πλειονων
έλεγκτών ειδικῶς διά την έλεγχόν όριζουσα πράξεω. τα
κλειστή κατά την λειτουργία αυτής και μή αποχούσης πλε-
της διατίσε από της χρονολογίας της εγκρίσεως του ισολο-
γισμού της χρήσεως καθ' ην εξετέλεσθη ή πρώτη. Η αίτη-
σις αυτή ενεργείται μόνον εάν καταστή πιστευτὸν ότι ή πο-
σεις προσέρχεται εκ κληρονομίου διαχειρίσεως ή παραδίδοι κα-
ταφύσε τον νότον ή τό καταστατικόν. Οι αίτητορες δεν με-
χαι της αποφάσεως επί της αίτήσεως να πρῶσι καταπέλα-
μας παρά τῶ Ταμείω Παρακαταθήκων και Δανείων ή παρῶ
την Εθνικήν Τραπεζή της Ελλάδος τῶς παρεχούσας εις κεί-
τους τό δικαιώμα πρῶς υποβολήν της αίτησεως μετοχῶν. Η
αίτησις επιδίδεται υποχρεωτικῶς εις την εταιρίαν υπό του
υποβάλλοντος αυτήν.

ΚΕΦΑΛΑΙΟΝ ΣΤ.

Περί ισολογισμοῦ και διανομῆς κερδῶν.

Άρθρον 33.

Τό εταιρικόν έτος όρχεται την πρώτην Ιανουάρ του εκά-
στου έτους και λήγει την 31 Δεμβρίου. Οι λογες αυτοί κλεισ-
ται παρά του Διοικ. Συμβουλίου τό όποιον τινάται άκέρως
τόν ισολογισμόν της λήξεως χρήσεως τῶν και υποβάλλου
εις την τακτικην εταιρίαν Γενικήν Συνέλευσιν συμπροσέμεται
υπό της ανάγκης επισημητικῆς έκθέσεως και λογιόσεως
περί τών πεπραγμένων κατά τό λήξαν έτος. Ο ισολογισμός
και ή ως άνω συναφής έκθεσις μετά της σχετικῆς έκθέσεως
των ελεγκτών δημοσιεύονται και τίθενται εις την διάθεσιν
των μετόχων δέκα ημέρας πρό της ημέρας της Γενικής Συ-
νελεύσεως. Ο ισολογισμός δημοσιεύεται δικοσιν ημέρας πρό
της συγκροτήσεως της Γενικής Συνελεύσεως διά δύο ημέρας
έως εφημερίδων μίας εκ των εκδιδόμενων εν Αθήναις και
μίας εκ τών εν Πάτριας και εύρωτερων κυκλωροσσιών κατά
την χροίαν του Διοικητικού Συμβουλίου ως και εις τό Δελ-
τίον Ανωκόμων Έπιταριών Εφημερίδος της Κυβερνήσεως.
Εξαιρετικῶς ή πρώτη χροίη 1930 περιλάβει περίεχη εργο-
μενη από της κλήσεως τῶν ελεγκτών της εταιρείας και
λήξεσας την 31 Δεκεμβρίου 1930 (πρακτικού έτους.

Άρθρον 34.

Πρός καταρτίσιν και κατάτρωσιν του ετήσιου ισολογ-
ισμού της εταιρείας δεόν να ακολουθηται άπαρρηκτικῶς ή
έτης μέθοδος. Εκ τών ακαθαρίστων πρωτόμων έκάστης εται-
ρικής χρήσεως αφαιρούνται τά έξοδα Διακίσεως και Δια-
χευσεως, εν εις περιλαμβάνονται οι μισθοί και τά ποσά
του προσωπικού, οι τόκοι και τά χροικώτια τυχόν συνηθη-
γεμένων δανείων τό ποσόν τό αντίστοιχόν διά την άπόσει-
των ανεπίδεκτων επεράσεως, απαιτήσεως, τών επισφαλῶν
τοιούτων, τό ποσόν τό αντρκλίων διά την άπόσεισιν την ανα-
λογοῦσάν εις την εκ της χρήσεως και αναλώσεως εφάρ-
των εγκαταστάσεων και μηχανημάτων της εταιρείας. Εκ
μετά της αφαιρέσεως τῶν κενῶν τῶν άποσεισιν υπολοι-
ποι αφαιρέσει τά ετήσια καθαρά κέρδη της εταιρείας. Εκ
των ούτως άπομεινόντων καθαρῶν κερδῶν αφαιρούνται κατά
σειρην τά εξής ποσά α). Πέντε έως δέκα τοίς εκατόν ποσόν
σχηματισμῶν τῶν κατά νόμον υποχρεωτικῶν τακτικῶν αποθε-
ματικῶν κεφαλαίων μέχρις ού συμπληρωθῆ πρην ηται τῶ τρί-
του του έκαστου καταπέλαματος μετοχικού κεφαλαίου. Μετά
τούτο ή κρατίσις παύει μή είναι υποχρεωτικῶς άποθα ποσά.

αύτης τοιαύτη, εάν το εκλεκτικόν αποθεματικόν ήθελεν μειωθή εις ποσόν ἑλαττωτέρου τοῦ τρίτου τοῦ καταβεβλημένου μετοχικοῦ κεφαλαίου. β') Το ποσόν τῆ ἀναγκαστικῆς εἰς τὴν πρῶτην ἐπιπέδου τοῦ ἐκατοῦ (70%) ἐπιτίθεται πρὸς ἐξουπηρέτησιν τοῦ μετοχικοῦ κεφαλαίου, τῆς ἀνεπαρκείας χρησιμῶς τινος μὴ παρεχόμενης τοῦ δικαίωματος πρὸς ἐπιβαρύνειν ἑτέρας χρησιμῶς. γ') Ἐκ τοῦ μετὰ τὴν ἀκρίσειν τῶν κονδυλίων τούτων ἀπομένοντος υπολοίπου διατίθενται κατὰ σειράν: 1. Δέκα εκατοστὰ (10%) εἰς τὰ μέλη τοῦ Διοικητικοῦ Συμβουλίου ὡς ἀμοιβῆ των ὑπηρεσιῶν αὐτῶν, οὐδέποτε ὅμως δύναται νὰ υπερβαίνωσι τὸ ποσὸν τῶν δραχμῶν εἰκοσι χιλιάδων (20.000) ἐτησίως δι' ἕκαστον σύμβουλον. 2. Ἄνα τέσσαρα εκατοστὰ (4%) εἰς τὸν διευθύνοντα σύμβουλον καὶ εἰς τὸν Γενικὸν Διευθυντὴν εἰς ἐπιπρόσθετον ἀμοιβὴν τῶν ὑπηρεσιῶν αὐτῶν. 3) Τὰ δὲ ὑπολειπόμενα ἑκατοστὰ διανέμονται εἰς τοὺς μετόχους ὡς πρόσθετον μέροςμα ἐκτός ἐδῶν κατὰ πρόβασιν τοῦ Διοικητικοῦ Συμβουλίου ἢ Γενικῆς Συνέλευσις ἢ ἄλλοις ἀποθεματικῶν κεφαλαίων ἢ ἄλλωσιν εἰς νέον. Μετὰ τὴν πρώτην ἐξαρτησίαν δικαιούται τὸ Διοικητικὸν Συμβούλιον νὰ διανεμῇ προσωρινὸν μέροςμα εἰς τοὺς μετόχους ἐπὶ τῆ βάσει λογιστικῆς καταστάσεως συντασσόμενης τῆ 30 Ἰουνίου δημοσιευομένης διὰ τινος ἡμερησίας ἐφημερίδος ἐκ τῶν ἐκδιδόμενων ἐν Ἀθῆναις καὶ Πάτραις καὶ εὐρύτερον κυκλοφορουμένων κατὰ τὴν κρίσιν τοῦ Διοικητικοῦ Συμβουλίου ὡς καὶ διὰ τοῦ Δελτίου Ἀνωνύμων Ἐταιρειῶν καὶ ὑποβλησάμενης εἰς τὸ Ὑπουργεῖον Ἐθνικῆς Οἰκονομίας εἰκοσὶν τοῦλάχιστον ἡμέρας πρὸ τῆς ἐπιθέσεως διὰ τὴν ἐναρξίν τῆς πληρωμῆς. Τὸ αὐτὸ διανεμόμενον ποσὸν δὲν δύναται νὰ εἶναι ἀνωτερον τοῦ ἡμίσεος τῶν κατὰ τὴν πρώτην ἐξαρτησίαν πραγματοποιηθέντων καθαρῶν κερδῶν.

Ἄρθρον 35.

Ἡ πληρωμὴ τῶν μερισμάτων ἀρχεται εἰς ἡμέραν ὀριζομένην ὑπὸ τῆς Γενικῆς Συνελεύσεως μετὰ τὴν ἐγκρίσιν τοῦ ἐτησίου γενικοῦ ἰσολογισμοῦ ὑπὸ τῆς Γενικῆς Συνελεύσεως ἐπὶ προσαγωγῇ τῆς οἰκίας μερισματοποιοτικῆς ἐν τῇ ἔδρᾳ τῆς ἐταιρείας καὶ ἐν παντὶ τραπεζητικῶ καταστηματικῶ ὀριζομένην ἑκάστοτε ὑπὸ τῆς Γενικῆς Συνελεύσεως. Οἱ δικαιούχοι οἱ μὴ ἐγκαίρως ὤφθησαντες τὴν πληρωμὴν τῶν ἀνηλθόντων αὐτοῖς μερισμάτων ἀδείμιαν δύναται νὰ ἐγώσιν ἀκαίρως τούτου.

Τὰ μερισμὰτα ὅσα δὲν ἐζητήθησαν ἐντός πενταετίας ἀπὸ τῆς κατέστησαν ἀκαίρως παραγράφονται ὑπὲρ τῆς ἐταιρείας.

ΚΕΦΑΛΑΙΟΝ Ζ'

Περὶ διαλύσεως τῆς Ἐταιρείας.

Ἄρθρον 36.

Ἐὰν τὰ καταβεβλημένα ἐταιρικά κεφάλαια τῆς ἐταιρείας ήθελον ἑλαττωθῆ ἐξ οἰουδήποτε λόγου κατὰ τὸ ἕμισιν συγκαλεῖται ὑπὸ τοῦ Διοικητικοῦ Συμβουλίου ἢ Γενικῆς Συνελεύσεως τῶν μετόχων ὅπως ἀφανθῆ περὶ τῆς διαλύσεως ἢ μὴ τῆς ἐταιρείας. Ἡ ἐταιρεία δύναται νὰ διαλυθῆ καὶ ἀνεξαρτήτως τούτου ἂν ταῦτο ἀποφασθῆ ὑπὸ τῆς Γενικῆς Συνελεύσεως τῶν μετόχων. Ἐπίσης δύο ἔτη πρὸ τῆς λήξεως τῆς ὀρισμένης διαρκείας τῆς Ἐταιρείας, συγκαλεῖται ἡ Γενικὴ Συνέλευσις ὅπως ἀποφασίη ἂν πρέπει νὰ παραταθῆ ἡ διαρκεία αὕτη.

Ἄρθρον 37.

Ἀποφασισθείσης τῆς διαλύσεως τῆς Γενικῆς Συνελεύσεως κανονίζει τὸν τρόπον τῆς ἐκκαθαρίσεως τῶν ἐταιρικῶν ἀποθε-

των δεβέζοντα τρεῖς ἐκκαθαριστὰς, ὧν προτιμῶνται καὶ ἀμοιβῆ. Οἱ ἐκκαθαρισταὶ ἀμείβονται διὰ τῆ ἀνάληψιν καθήκοντων αὐτῶν καὶ ἐνεργητικῶν ἀπογραφῶν τῆς ἐταιρείας περιουσίας καὶ νὰ δραστηρευθῶσι διὰ τοῦ τύπου ἰσολογισμοῦ οὗτινος ἀντίστοιχον ὑποβάλλεται εἰς τὸ Ὑπουργεῖον Ἐθνικῆς Οἰκονομίας. Τὴν αὐτὴν ὑποχρέωσιν ὑπέχουσιν οἱ ἐκκαθαρισταὶ καὶ κατὰ τὴν λήξιν τῆς ἐκκαθαρίσεως. Ὁ διορισμὸς ἐκκαθαριστῶν συνεπάγεται αὐτοδικαίως τὴν πύσιν τῆς ἐσίας τοῦ Διοικητικοῦ Συμβουλίου. Διαρκούσης τῆς ἐκκαθαρίσεως ἡ Γενικὴ Συνέλευσις τῶν μετόχων διατηρεῖ πάντα δικαιώματα αὐτῆς, συνέρχεται δὲ ἐπὶ τῆ προκλήσει τῶν καθαρῶν εἰς συνεδρίαν ὅταντι οὗτοι κρίνουν αὐτῶν νηγκαίαν. Εἰς τὴν Γενικὴν Συνέλευσιν ἀνήκει τὸ δικαίωμα τῆς ἐγκρίσεως τοῦ λογαριασμοῦ τῆς ἐκκαθαρίσεως.

Ἄρθρον 38.

Μετοχοὶ ἐκπροσωποῦντες τὸ ἐν εἰκοστὸν (1/20) τοῦ καταβεβλημένου μετοχικοῦ κεφαλαίου δύναται διαρκούσης τῆς καθαρῆσεως νὰ προκαλέσωσι τὴν σύγκλησιν τῆς Γενικῆς Συνελεύσεως, τηρομένων τῶν διατάξεων τοῦ ἄρθρου 26 κοινοποιουμένης πρὸς τοὺς ἐκκαθαριστὰς τῆς ἐταιρείας αἰτιολογῶν, ἔποτε οὗτοι ὑποχρεοῦνται συμφώνως πρὸς τὰς διατάξεις τοῦ ἰδίου ἄρθρου νὰ συγκαλέσωσι τὴν Γενικὴν Συνέλευσιν.

Ἄρθρον 39.

Κατὰ τὴν σύγκλησιν τῶν Γενικῶν Συνελεύσεων τῶν μετόχων τῆς ἐταιρείας τηροῦνται αἱ διατάξεις τοῦ κεφαλαίου 2 τοῦ παρόντος καταστατικοῦ τῶν ἐκκαθαριστῶν ἐνεργούντων ἐκτὸς τῶν ἀνωτέρω ἄρθρων ἐπιβάλλει τὸ καταστατικὸν τὸ Διοικητικὸν Συμβούλιον. Μὴ ὑφιστάμενον τῷ Διοικητικῷ Συμβουλίου, τῶν Συνελεύσεως προεδρεύει προσωρικῶς ὁ ἐπισημότερος τῶν παρόντων μετόχων προσλαμβάνων δύο γραμματεῖς μεταξὺ τῶν νεώτερον μετόχων μέχρι τῆς ἐκλογῆς ὀριστικοῦ Προεδρείου.

ΚΕΦΑΛΑΙΟΝ Η'

Γενικαὶ Διατάξεις.

Ἄρθρον 40.

Ἡ Γενικὴ Συνέλευσις καὶ τὸ Διοικητικὸν Συμβούλιον συνεδριάζουσιν ἐν τῇ καταστάσει τῆς ἐταιρείας ἢ ἑκκαθαρίσεως ἄλλου ήθελεν ὀρίσει τὸ Διοικητικὸν Συμβούλιον, πάντοτε ὅμως ἐν τῇ ἔδρᾳ τῆς ἐταιρείας. Πᾶσα ἀπόφασις τῆς Γενικῆς Συνελεύσεως ἐκτελεῖται ὑπὸ τοῦ Διοικητικοῦ Συμβουλίου ὅπου δύναται νὰ ἀναθέσῃ τὴν ἐκτέλεσιν καὶ εἰς ἐν τῇ πλείον τῶν μελῶν αὐτοῦ.

Ἄρθρον 41.

Διηροῦται ὑπὸ τῶν συμβαλλομένων ἐπὶ εἰς τὸν ἐξ τῶν συμβαλλομένων Ἀντώνιον Καρόλου Φίξ κατέχεται ὑπὸ τῶν συμβαλλομένων ἢ ἐντολῇ καὶ ἢ ἐξουσιοδότησις ὅπου ὑποβάλλη τὴν ἀπαιτουμένην περὶ τῆς ἐγκρίσεως τῆς συστάσεως τῆς ἐταιρείας αἴτησιν εἰς τὸ Ὑπουργεῖον τῆς Ἐθνικῆς Οἰκονομίας καὶ ἐγγίνει νὰ ἐνεργηθῆ πάσας τὰς νομίμως διατυπωσας πρὸς παροχὴν τῆς ἀδείας τῆς συστάσεως αὐτῆς καὶ ἐχοθῆ δι' αὐτὸν καὶ διά λογαριασμοῦ τῶν λοιπῶν συμβαλλομένων καὶ ἰδριῶν διὰ πράξεως συσταθῆσάμενης ἐνώπιόν μου εἰς δὴλοῦτε προποσῶσιν τοῦ παρόντος ὑπὸ τῶν καμμένων νόλων ἐπιβαλλομένην, παρατωμένων τῶν ἰδριῶν πάσης ἀντιφρῆσεως καὶ ἐνστάσεως τῶν κατὰ τὸ κῆρυξ τοῦ τροποποιητικῶς δημοσιευθησομένου καταστατικοῦ.

ΑΝΩΝΥΜΟΣ ΕΤΑΙΡΕΙΑ ΕΜΠΟΡΟΒΙΟΜΗΧΑΝΙΚΩΝ
ΕΠΙΧΕΙΡΗΣΕΩΝ «Β. ΜΑΡΑΓΚΟΠΟΥΛΟΣ»

- Παροχή αδείας συστάσεως και έγκριση καταστατικού της Εταιρείας, της 21 - 5 - 1927
- Γενικός Ισολογισμός της 31 - 12 - 1927
- Γενικός Ισολογισμός χρήσεως 1929
- Τροποποίηση καταστατικού της Εταιρείας της 27 - 8 - 28.

ΕΦΗΜΕΡΙΣ ΤΗΣ ΚΥΒΕΡΝΗΣΕΩΣ

Εν Αθήναις τῆ 21 Μαΐου 1927 ΔΕΛΤΙΟΝ ἈΝΩΝΥΜΩΝ ΕΤΑΙΡΕΙΩΝ Ἀριθμὸς φύλλου 32

ΠΕΡΙΕΧΟΜΕΝΑ

Περὶ παροχής ἀδείας συστάσεως ἐν Πάτραις Ἀναώνμου Ἐταιρείας ὑπὸ τῆν ἐπωνυμίαν «Ἀνάωνμος Ἐταιρεία Ἐμποροβιομηχανικῶν Ἐπιχειρήσεων Β. Μαραγκοπούλου» καὶ ἐγκρίσεως τῶν καταστατικῶν αὐτῆς.

Περὶ ἐγκρίσεως καταστατικῶν κατὰ καταστατικῆς ἐπιπέδου Ἀθηνῶν Ἀναώνμου Ἐταιρείας «Ερμιόνη Βιομηχανικῶν καὶ Οἰκοδομικῶν Ἐπιχειρήσεων».

ΚΑΤΑΣΤΑΤΙΚΑ

Ἐκδοθέντες ὑπὸ τὸν ἀριθμὸν 37 τῶν Ἐμπορικοῦ Νόμου καὶ τὸ ἀρθρον 4 τοῦ Νόμου 2198 περὶ Ἀναώνμων Ἐταιρειῶν ὡς τοῦτο ἐτροποποιήθη διὰ τοῦ ἐδαφίου 2 τοῦ ἀρθρου 1 τοῦ ἀπὸ 21 Σεβρίου 1926 Νομοθετικοῦ Διατάγματος ἀφορῶν τὴν ἀδειαν συστάσεως ἐν Πάτραις Ἀναώνμου Ἐταιρείας ὑπὸ τῆν ἐπωνυμίαν «Ἀνάωνμος Ἐταιρεία Ἐμποροβιομηχανικῶν ἐπιχειρήσεων Β. Μαραγκοπούλου» καὶ ἐγκρίσεως τῶν καταστατικῶν αὐτῆς.

Ο ὙΠΟΥΡΓΟΣ ΤΗΣ ΕΘΝΙΚΗΣ ΟΙΚΟΝΟΜΙΑΣ

Ἐχόντες ὑπὸ ὄψιν τὸ ἀρθρον 37 τῶν Ἐμπορικοῦ Νόμου καὶ τὸ ἀρθρον 4 τοῦ Νόμου 2198 περὶ Ἀναώνμων Ἐταιρειῶν ὡς τοῦτο ἐτροποποιήθη διὰ τοῦ ἐδαφίου 2 τοῦ ἀρθρου 1 τοῦ ἀπὸ 21 Σεβρίου 1926 Νομοθετικοῦ Διατάγματος ἀφορῶν τὴν ἀδειαν συστάσεως ἐν Πάτραις Ἀναώνμου Ἐταιρείας ὑπὸ τῆν ἐπωνυμίαν «Ἀνάωνμος Ἐταιρεία Ἐμποροβιομηχανικῶν ἐπιχειρήσεων Β. Μαραγκοπούλου» καὶ ἐγκρίσεως τῶν καταστατικῶν αὐτῆς ὡς τοῦτο κηρυχθῆσθε διὰ τῆς ἀπὸ 14 Ἰουλίου 1927 πράξεως τοῦ συμβουλίου γράφου Πάτρων (Παναγιώτου Ἀνδρ. Κυριτσόπουλου πλ. κ. τῶν ἀρθρου 37 τῆν περίοδον ἐξ ὅσων ὁμοῦ οὗτοι τυγχάνουσι μέλη τοῦ Διοικητικοῦ Συμβουλίου τότε κανονίζονται ἐκ τῆς Γενικῆς Συνεδουσεως τῶν μετόχων καὶ ἐκ τοῦ ἀρθρου 64 τῆν περίοδον ἀποδεικνυσαμένων παρὰ τοῦ ἰδιοῦτου Ὑπουργίου.

Ἡ προῦσα δημοσιευθῆναι διὰ τοῦ δελτίου τῶν ἀναώνμων Ἐταιρειῶν τῆς Ἐφημερίδος τῆς Κυβερνήσεως μετὰ τοῦ ἐγκρινόμενου ὡς ἑνὸς καταστατικῶν τῆς ἐν λόγω Ἐταιρείας.

Ἐν Αθήναις τῆ 10 Μαΐου 1927.

Ο Ὑπουργός
Γ. ΜΕΡΚΟΥΡΗΣ

ἀριθ. 11446

ΚΑΤΑΣΤΑΤΙΚΟΝ

Ἐταιρικὸν κεφάλαιον δραχμαὶ 32.600.000.

Ἐν Πάτραις κληρονομήσαν τὴν ἀκίνητην περιουσίαν Ἀναώνμου ὡς ἀποστολῆς ἀποκαταστάσεως ἀποστολῆς ἀποδοτικῶν ἐδαφίου 2 τοῦ ἀρθρου 1 τοῦ ἀπὸ 21 Σεβρίου 1926 Νομοθετικοῦ Διατάγματος ἀφορῶν τὴν ἀδειαν συστάσεως ἐν Πάτραις Ἀναώνμου Ἐταιρείας ὑπὸ τῆν ἐπωνυμίαν «Ἀνάωνμος Ἐταιρεία Ἐμποροβιομηχανικῶν ἐπιχειρήσεων Β. Μαραγκοπούλου» καὶ ἐγκρίσεως τῶν καταστατικῶν αὐτῆς ὡς τοῦτο κηρυχθῆσθε διὰ τῆς ἀπὸ 14 Ἰουλίου 1927 πράξεως τοῦ συμβουλίου γράφου Πάτρων (Παναγιώτου Ἀνδρ. Κυριτσόπουλου πλ. κ. τῶν ἀρθρου 37 τῆν περίοδον ἐξ ὅσων ὁμοῦ οὗτοι τυγχάνουσι μέλη τοῦ Διοικητικοῦ Συμβουλίου τότε κανονίζονται ἐκ τῆς Γενικῆς Συνεδουσεως τῶν μετόχων καὶ ἐκ τοῦ ἀρθρου 64 τῆν περίοδον ἀποδεικνυσαμένων παρὰ τοῦ ἰδιοῦτου Ὑπουργίου.

Ἐμπόρου Γεωργίου Ἀνδρ. Σταθασκοπούλου, φ. κ. τῆς Ἐταιρείας «Ἀεθὴ καὶ Γεωσουλῶν» τῆς δι-
 ἄρθρων ἀναποκριτῶν τῶν Ἐπιμετροῦ καὶ Ἐξωτερικῶν
 1) Ἡλία Ἰωάν. Ἐπιδόκη, (Ἐμπόρου κατοικοῦ Σύρο-
 2) τῆν ἐν Βιάννῃ Μόριας Νηρότοφ, φ. κ. τῆν ἐν Μόριας
 3) Ἰωσήφ Μωυσῆ Ἀεθὴ ἀποστέρων ἐμπόρων καὶ φ. κ. τῆ
 4) Ἀγγῆ Ἰωσήφ Νικητοῦ ἀνεπαγγέλου κατοικοῦ Νεαπέ-
 5) Νικόλαος Ἰωάν. Γεωργιάδης ἔμπορος φ. κ. τῆν ἐν
 6) Βασίλειος Γεωργ. Σπυριδίου ἔμπορος φ. κ. τῆν ἐν
 7) Θεόδωρος Ἀλέξανδρου Πατριαντῆρου
 8) Ἀριστοτέλης Ἀριστ. Κασσαμπῆς ἔμπορος
 9) Πάτρων καὶ Ἐξωτερικῶν τῆν σύνταξιν το-
 10) οὐδ' ἐκθέτουσι καὶ ἀποδέχονται τῶν ἐξῆς
 11) Ὁτι συνιστάσθαι διὰ τῶν παρόντων ἀναώνμων διὰ μετοχῶν
 12) Ἐταιρεία ὑπὸ τῆν ἐπωνυμίαν «Ἀνάωνμος Ἐταιρεία Ἐμπο-
 13) Ἐμποροβιομηχανικῶν Ἐπιχειρήσεων Β. Μαραγκοπούλου» ἧς τῆ
 14) Καταστατικῶν ἔχει οὕτως:

ΚΕΦΑΛΑΙΟΝ Α'

Ἰδρυσις, σκοπός, καὶ διάρκεια τῆς Ἐταιρείας.
 Ἄρθρον 1.
 1) Συνιστάται διὰ τῶν παρόντων καταστατικῶν Ἀναώνμοις
 2) διὰ μετοχῶν Ἐταιρεία ὑπὸ τῆν ἐπωνυμίαν «Ἀνάωνμος
 3) Ἐταιρεία Ἐμποροβιομηχανικῶν Ἐπιχειρήσεων Β. Μαρα-
 4) γκοπούλου».

Ἄρθρον 2.

Ἐδρα τῆς Ἐταιρείας ἔρχονται ἐν Πάτραις ἐνθα ἡ Ἐπι-
 1) ρεία διὰ πᾶσαν κίττη διαρκῶν καὶ εἰς τὰς περιπτώσει
 2) ἀκούη τῆς εὐδικῆς δικαιοσύνης καθ' ἡ δύναντο νὰ ἐπιβῆ
 3) καὶ ἐκτός τῆς ἑδρας αὐτῆς. Τὸ Διοικητικὸν Συμβούλιον
 4) ἔχει τὸ δικαίωμα νὰ ἰδρῆ ὑποκαταστήματα ἢ Πρακτορεῖα
 5) ὅπου δὴποτε τῆς ἡμεδαπῆς ἢ τῆς ἀλλοδαπῆς ἠθέλει κρίνει
 6) πικτόμιον πρὸς εὐλόγου τοῦ σκοποῦ τῆς Ἐταιρείας καὶ
 7) ἐπιτελεσθῶν τῶν ἐργασιῶν αὐτῆς.

Ἄρθρον 3.

Ἄρθρον 3.
 1) Ἄρθρον 3.
 2) Ἄρθρον 3.
 3) Ἄρθρον 3.
 4) Ἄρθρον 3.
 5) Ἄρθρον 3.
 6) Ἄρθρον 3.
 7) Ἄρθρον 3.

Ἄρθρον 4.

Ἄρθρον 4.
 1) Ἄρθρον 4.
 2) Ἄρθρον 4.
 3) Ἄρθρον 4.
 4) Ἄρθρον 4.
 5) Ἄρθρον 4.
 6) Ἄρθρον 4.
 7) Ἄρθρον 4.

ΚΕΦΑΛΑΙΟΝ Β'

Ἐταιρικὸν Κεφάλαιον, Μετοχῆ, καὶ ἀφορῶν.
 Ἄρθρον 5.
 1) Τὸ ἐταιρικὸν κεφάλαιον τοῦ ἔσται εἰς δραχμαῖς τοια-
 2) ῦται δὲ ἐκκαταμῶρην ἐξῆκοσις χιλιάδας (32.000.000)
 3) ἰσογερῶς καταβληθῆναι καὶ διανεμηθῆναι εἰς τριακοντα
 4) ἑκατὸν 32 μιλιάδας (326.000) μετοχῆς εἰς ὁμοῦ ἐκαστῶν
 5) ἐκαστῶν.

Άρθρον 6.

Αι μετοχές είναι ανώνυμοι και αδιαιρέτοι. Οι τίτλοι των μετοχών αποκόπτονται εκ διπλοτύπου βιβλίου είναι ηθεμιωμένοι και κείνται έφ'ημέραν χρονολογημένοι νομίμως χαρακτηρισμένοι και φέρουσι την σφραγίδα της 'Εταιρείας και της υπογραφής του προέδρου και του Διοικητικού Συμβουλίου και ενός συμβούλου. Ο τύπος των τίτλων κινείται υπό του Διοικητικού Συμβουλίου. Έκαστος δέ τίτλος δύναται να παριστά μίαν ή περισσότερας μετοχάς.

Άρθρον 7.

Η εδύνη του μετόχου περιορίζεται μέχρι του νομισματικού κεφαλαίου των μετοχών αυτού. Έκαστη μετοχή παρέχει δικαίωμα ιδιοκτησίας επί της ενεργητικής της 'Εταιρείας και επί της διανομής των καρδών κατάλογον του όλου αριθμού των εκδιδόμενων μετοχών. Πάντα τα εκ των μετοχών δικαιώματα και υποχρεώσεις παρακολουθούν την αλλαγαν του τίτλου αυτού. Η κατοχή του τίτλου ως και εξαγωγή του μετά της 'Εταιρείας συναλλαγή συνεπάρεται την αποδοχήν του καταστατικού της 'Εταιρείας και των εκάστοτε αποφάσεων της Γενικής των μετοχών Συνελεύσεως και του Διοικητικού της 'Εταιρείας Συμβουλίου εντός των όρων της δικαιοδοσίας αυτού.

Άρθρον 8.

Πάς μετοχος όπου δήποτε και αν κατοικεί λογίζεται ως προς τας μετά της 'Εταιρείας σχέσεις του ως έχων νόμιμον κατοικίαν την έδραν της 'Εταιρείας και υπόκειται εις τους ελληνικούς νόμους. Πάσα δικαστήρια μεταξύ της 'Εταιρείας αφ' ενός και μετόχου η ομοδότης τρίτου αφ' άλλου, είτε εκ του καταστατικού είτε εκ του Νόμου, υπάγεται εις την αποκλειστικήν αρμοδιότητα των Δικαστηρίων της έδρας της 'Εταιρείας. Η δέ 'Εταιρεία ανάγεται ενώπιον των αυτών Δικαστηρίων και εις τας περιπτώσεις εκ της ειδικής κατά την Πολ. Δικονομίαν δωσικδικίας.

Άρθρον 9.

Εις τούτο κληρονόμους, δανειστάς, καθολικούς και ειδικούς διαδόχους μετόχου τινός εις ούδεμίαν περίπτωσιν και επί ούδεμιᾷ αίτιᾳ επιτρέπεται να προκαλέσιν αχτάσεσιν ή σφράγιση των της 'Εταιρείας βιβλίων, αξιών, καταστημάτων και εν γένει της περιουσίας της 'Εταιρείας. Η να αναμετρήσονται όπως δήποτε εις τὰ της Διοικήσεως της 'Εταιρείας.

Άρθρον 10.

Οι μετοχοι ενσχυοσι τα δικαιώματα αυτών εν σχέσει προς την Διοικήσιν της 'Εταιρείας μόνον διά της Γενικής Συνελεύσεως.

Άρθρον 11.

Τὰ μερίσματα των μετοχών πληρώνονται εις τὸν κομιστήν της πληρωτέας εκάστοτε μερισματαποδείξεως. Μερίσματα μη παρουσιασθέντα προς πληρωμήν εντός πενταετίας από της ημέρας της έναρξεως της πληρωμής αυτών παραγράφονται υπέρ της 'Εταιρείας.

Άρθρον 12.

Πάσαι αι ανακοινώσεις προς τους μετόχους και εν γένει δημοσιεύσεις της 'Εταιρείας γίνονται δια καταχωρήσεως αυτών εις μίαν εφημερίδα εκδιδομένην εν Πάτραις και μίαν εν Αθήναις, εκ των έγουςών την μεγαλύτεραν κυκλοφορίαν κατά την κρίσιν του Διοικητικού Συμβουλίου.

Άρθρον 13.

Τὸ ἐν άρθρῳ 5 τοῦ παρόντος Καταστατικῆς κεφάλαιον της 'Εταιρείας ἐκαλύφθη καὶ κατεβλήθη ἐξ ὀλοκλήρου ὑπὸ των Ἰδρυτῶν της 'Εταιρείας κατὰ τὸν ἀκόλουθον τρόπον, 1) ὁ κ. Β. Μαραγκόπουλος εἰσφέρει, ἐκχωρεῖ καὶ μεταβιβάζει εἰς τὴν διὰ τοῦ παρόντος συνιστωμένην Ἀνώνυμον 'Εταιρείαν κατὰ κυρίτητα καὶ νομὴν τὸ ἐνεργητικὸν καὶ παθητικὸν της ἐν Πάτραις λειτουργούσης ἰδιωτικῆς ἐπιχειρήσεως ὡς αἱ προσαρτώμεναι ἐν τῷ παρόντι καὶ ὑπογεγραμμένα παρά πάντων των Ἰδρυτῶν της 'Εταιρείας καὶ ἐμοῦ τοῦ συμβολαιογράφου καταστάσεις ἤτοι ἐπὶ τῇ βάρῃ της λογιστικῆς καταστάσεως της εἰκοστῆς ἐβδόμης Δεκεμβρίου τοῦ χιλιοστοῦ ἐνεακοσιοστοῦ εἰκοστοῦ ἑκτοῦ ἔτους καὶ ὡς ἐξετιμήθη, παρὰ

της κατὰ νόμον Διοικητικῆς 'Επιτροπῆς. Συνολογείται ἐπίσης μετὰ της μεταβιβάζουσας ταύτης ἐπιχειρήσεως καὶ περιουσίας εἰσφέρονται καὶ μεταβιβάζονται εἰς τὴν συνιστωμένην Ἀνώνυμον 'Εταιρείαν πάντα τὰ γινικὰ πρὸς ταύτην πᾶν τυχόν κέρδος ἄνευ ἰδιωτικῆς ἀποχρηστικῆς ἐπιχειρήσεως ἐκ των ἐργασιῶν της πρὸς ἰδιωτικῆς ἐπιχειρήσεως ἀπὸ 28ης Δεκεμβρίου τοῦ χιλιοστοῦ ἐνεακοσιοστοῦ εἰκοστοῦ ἑκτοῦ ἔτους μέχρι σήμερον. Εἰδικότερον ἢ εἰσφερομένη αὐτῷ περιουσία ἀποτελεῖται ἐκ των κατωτέρων ἐνεργητικῶν καὶ παθητικῶν στοιχείων. Α) ἐνεργητικῶν. Ταμίον 48.000, 100 μ. Ἀκίνητα 4.500.000. Μηχανήματα 2.210.350. Ἐργαζομένης 205.000. Ἐπιπλᾶ καὶ σκευῆ 700.000. Ἐμπορεύματα 15.255.500, 35 μ. Χρεῶστα 9.630.421, 05 μ. Β) Παθητικῶν. Πιστώτα 31.000.000. Ἐπομένως εἰσφερομένη ὑπὸ τοῦ μηνηθέντος Β. Μαραγκόπουλου καθαρὸν ἐνεργητικὸν κεφάλαιον ἀρχμᾶ 1.550.000. Ἀνάμνησι ἐκῆστου τοῦ ὡς ἐνεργητικῶν καὶ παθητικῶν στοιχείων περιέχεται εἰς τοὺς συνημμένους ἐν τῷ παρόντι ἀπογραφικῶς πίνακες ρασιδωμένους εἰς ἐν σῶμα ἐκ φύλλον ἐν ὅλῳ τριάκοντα ἐπὶ οἶπνες ὑπογραφέντες ὑπὸ των συμβαλλομένων καὶ ἐμοῦ τοῦ συμβολαιογράφου προσαρτῶνται τῷ παρόντι καὶ ἀποτελοῦσιν ἀναπόσπαστον αὐτοῦ μέρος. Ὅσον ἀφορᾷ τὰ εἰσφερόμενα ἀκίνητα ταῦτα ἔχουσιν ὡς ἐπὶ της Ἐπίσης ὁ Β. Μαραγκόπουλος ἐκχωρεῖ καὶ μεταβιβάζει εἰς τὴν ἐν λόγῳ συνιστωμένην 'Εταιρείαν μετ' ὄλων των προσωπικῶν καὶ ἐμπορημάτων δικαιωμάτων του καὶ των συναφῶν ἀγωγῶν του. 1) Ἐν ἐργοστάσιον μετὰ των συνημμένων ἀικοδομημάτων καὶ ἀποθηκῶν μετὰ τοῦ οἰκοπέδου των καὶ περιοχῆς των ἐκτάσεως ἐν ὅλῳ μέτρων τετραγωνικῶν χιλίων τριακοσίων δέκα ἑξ καὶ 25) 000 η δέκα ἐκτάσεως καὶ ἂν εἶναι κείμενον ἐπιστευσταθμοῦ Ἀγίου Ἀνδρέου ἀξίας δραχ. 1.750.000. 2) Ἐκτῆριον ἐργοστασίου καλῶσων μετὰ τοῦ οἰκοπέδου του καὶ λοιπῆς περιοχῆς του ἐκτάσεως ἐν ὅλῳ μέτρων τετραγωνικῶν ἑκατὸν τριάκοντα καὶ ἐννεήκοντα πέντε ἑκατοστῶν τοῦ μέτρου κείμενον παρὰ τῇ ὁδῷ Δ. Βότση ὑπ' ἀριθ. 30 ἀξίας δραχ. διακοσίων πενήκοντα χιλιάδων καὶ 3) Ἐν γωναιῶν κτίριον καταστήματός κείμενον εἰς τὴν διασταύρωσιν των ὁδῶν Ἀγίου Ἀνδρέου καὶ Δ. Βότση μετὰ τοῦ οἰκοπέδου τῶ ἐκτάσεως μέτρων τετραγωνικῶν τριακοσίων εἰκοσάτριων καὶ 42) 00 τοῦ μέτρου ἀξίας δραχμῶν 2.500.000. Περιήλθον δὲ τὰ κτήματα ταῦτα εἰς τὸν Β. Μαραγκόπουλον ἐξ ἀγορᾶς δυνάμει των ὑπ' ἀριθ. 1) 17.285 της 24 Νοεμβρίου τοῦ 1919 ἔτους πωλητηρίου Συμβολαιο τοῦ ποτὲ Συμβολαιογράφου Πατρῶν Π. Καρακάλου μεταγραφέντος εἰς τὸν τῶμον 294 καὶ ἀριθ. 61.041 των βιβλίων μεταγραφῶν τοῦ Δήμου Πατρέων. 2) δυνάμει της ὑπ' ἀριθ. 15.393 της 10 Νοεμβρίου τοῦ 1908 ἔτους πωλητικῆς κατακυρωτικῆς ἐκθέσεως τοῦ Συμβολαιογράφου Πατρῶν Γεωργίου Π. Ἀρτυροκιάδου μεταγραφείσης εἰς τὸν τῶμον 289 καὶ ἀριθ. 58.078 των αὐτῶν ὡς ἄνω βιβλίων μεταγραφῶν τοῦ Δήμου Πατρέων καὶ 3) δυνάμει τοῦ ὑπ' ἀριθ. 16.989 της 18 Ἰουνίου τοῦ 1919 ἔτους Συμβολαιο τοῦ Συμβολαιογράφου Πατρῶν Π. Καρακάλου μεταγραφέντος εἰς τὸν τῶμον 294 καὶ ἀριθ. 61.007 των αὐτῶν ὡς ἄνω μεταγραφῶν τοῦ Δήμου Πατρέων. Ρητῶς συνομολογεῖται ὅτι ὁ Β. Μαραγκόπουλος εἰσφέρει τὰ ἄνωτέρω ἀντικείμενα παραιτεῖται παντὸς δικαιώματος αὐτοῦ καὶ πάσης ἀγωγῆς ἢ ἐνστάσεως του περὶ προσβολῆς της εἰσφορᾶς ταύτης δι' αἰτιῶν ἰδιωτικῶν καὶ λόγω ὑπερόκου βλάβης ἢ ἀσχητόντος ὁ ἴδιος ἀναλαμβάνει κατ' ἐπιτα της συνιστωμένης 'Εταιρείας τὴν εδύνην καὶ ἐγγυᾶται τοὺς αὐτὴν διὰ τὴν ὑπαρξιν των ἐκχωρουμένων καὶ μεταβιβάζομένων ταύτη ἀπαιτήσεων ὡς καὶ διὰ τὴν φερεγγυότητα των ὀφειλετῶν των ἀπαιτήσεων τούτων, ὑποσχεόμενος νὰ καταβάλῃ οὗτος τῷ ἀνωνόμῳ 'Εταιρείᾳ πᾶν ποσὸν ὅπως δὲ ἤθελε εἰσπράξει ἢ πραγματοποιήσει ἐκ των ἀπαιτήσεων τούτων. Ρητῶς ἐπίσης συνομολογεῖται ὅτι ἀπὸ 28 Δεκεμβρίου τοῦ 1926 ἔτους μέχρι της δημοσιεύσεως τοῦ Διαταγματος τοῦ ἐγκρίνοντος τὸ παρὸν Καταστατικὸν ὁ Β. Μαραγκόπουλος συνεχίζει καὶ θέλει συνεχίσει τὴν διοικήσιν διαχειρίσιν ἐν γένει της εἰσφερομένης ἐπιχειρήσεως καὶ

ριουσίας αποκλειστικώς και προς όφελος της ιδρυομένης
 'Ανωμόμου 'Εταιρείας. Προς τούτους δε εδύλωσαν ο Β.
 Μαρμαγκόπουλος ότι εκλείπει τους λογαριασμούς και τα βι-
 βλίου αυτού μέχρι της 27 Δεκεμβρίου του 1926 έτους από
 δε της 28 ίδιου μηνός και εφεξής ήνωσες και τηρεί και θέλει
 τηρεί νέους λογαριασμούς των εργασιών της εισηφομένης
 επιχειρήσεως και περιουσίας διά λογαριασμόν της ανωνύμου
 'Εταιρείας εις την οποίαν μεταβιβάζεται αυτοδικαίως ήμικτή
 δημοσιεύσει του εργασιολογίου της 'Εταιρείας Διατηρηκτάς.
 'Ο κ. Β. Μαρμαγκόπουλος λαμβάνει έναντι της εισφοράς του
 ταύτης 15.500 Μετοχάς. 2) 'Ο αυτός Β. Μαρμαγκόπουλος ει-
 σφέρει εις μετρητά δι' έκαστον και διά λογαριασμόν διαφόρων
 ανταποκριτών του εσωτερικού και εξωτερικού δικτύου
 έννης εκατομύρια επτακοσίας πενήκοντα χιλιάδας
 (9.750.000) έναντι των οποίων θέλει αναλάβει μετοχάς
 έννηκοντα έπτά χιλιάδας πεντακοσίας (97.500) 3) 'Ο
 αυτός Β. Μαρμαγκόπουλος εισφέρει διά λογαριασμόν του έν
 Μάντζεστο Γ. Σταθνακοπούλου δραχ. 8.500.000 έναντι δε
 τούτων θέλει λάβει διά λογαριασμόν του 85.000 μετοχάς.
 4) 'Ο αυτός Β. Μαρμαγκόπουλος εισφέρει διά λογαριασμόν,
 της έν Μιλάνω έδρουσούσης 'Εταιρείας «Λε97 και Γεσουλάν»
 δραχ. πάντε εκατομύρια έναντι των οποίων θέλει λάβει
 διά λογαριασμόν ταύτης πενήκοντα χιλιάδας μετοχάς.
 5) 'Ο κ. Ν. Γεωργιάδης εισφέρει εις μετρητά δραχ. 1.500.000
 έναντι των οποίων θέλει λάβει 15.000 μετοχάς. 6) 'Η κ.
 Μαρία Μαρμαγκοπούλου εισφέρει εις μετρητά δραχ.
 1.000.000 έναντι των οποίων θέλει λάβει 10.000 μετοχάς.
 7) 'Ο κ. Β. Σπηλιόπουλος εισφέρει εις μετρητά δραχ. 500.000
 έναντι των οποίων θέλει λάβει 5.000 μετοχάς. 8) 'Ο κ. Θ.
 Παπατριανταφυλλόπουλος εισφέρει εις μετρητά δραχ.
 300.000 έναντι των οποίων θέλει λάβει 3.000 μετοχάς.
 9) 'Ο Β. Μαρμαγκόπουλος εισφέρει διά λογαριασμόν τους
 έν Σύρω 'Ηλία Ξηραδάκη δραχ. 1.000.000 έναντι των οποίων
 θέλει λάβει 10.000 μετοχάς. 10) 'Ο Β. Μαρμαγκόπουλος
 εισφέρει διά λογαριασμόν του έν Βιέννη Μόριτς Ντόκτερ
 μετρητάς δραχ. 1.000.000 έναντι των οποίων θέλει λά-
 βει μετοχάς 10.000. 11) 'Ο αυτός Β. Μαρμαγκόπουλος ει-
 σφέρει διά λογαριασμόν του έν Μιλάνω 'Ιωσήφ 'Αε97
 1.000.000 έναντι των οποίων θέλει λάβει μετοχάς 10.000.
 12) 'Ο αυτός Β. Μαρμαγκόπουλος εισφέρει διά λογαριασμόν
 της 'Αννης Ντελιόμντα δραχ. 1.000.000 έναντι των οποίων
 θέλει λάβει 10.000 μετοχάς. 13) 'Ο Χριστόφορος Κατσάμπης
 εισφέρει δραχ. 500.000 έναντι των οποίων θέλει λάβει 5.000
 μετοχάς. 14) 'Απαντες οι ως άνω ιδρυταί της 'Εταιρείας
 αναλαμβάνουσι την υποχρέωσιν όπως καταβάλωσιν της εις
 μετρητά εισφοράς των ήμικτή δημοσιεύσει του εργασιολογίου
 το παρόν Διατάγματος. 'Εκτός των κοινών μετοχών θέλουν
 ελθούσιν και χιλιοί ιδρυτικοί τίτλοι ούς θέλει λάβει ό εκ των
 ιδρυτών της 'Εταιρείας Β. Μαρμαγκόπουλος διά όνομασιν των
 συνιστωμένων διά του παρόντος 'Εταιρείαν μεταβίβασιν των
 σχετικών προς τον σκοπόν αυτής εργασιών και πελατείας
 της νυν λειτουργούσης επιχειρήσεως του υπό την 'Επωνυμίαν
 «Β. Μαρμαγκόπουλος», ως και διά την έν γένει μελέτην και
 δργάνωσιν της επιχειρήσεως. Οι τίτλοι ούτοι δεν έχουσι
 όνομαστικόν αξίαν και δεν παρέχουσι δικαίωμα τι συμμετοχής
 εις την Διοίκησιν και διαχείρισιν της 'Εταιρείας ως και εις
 το κέρδιόν της εκκαθαρίσεως αυτής. Των τίτλων τούτων απο-
 κλειστικόν δικαίωμα είναι ή κατά το άρθρον 55 του παρόντος
 συμμετοχή εις τα καθαρά κέρδη της 'Εταιρείας. 'Η 'Εται-
 ρεία δικαιούται δέκα έτη μετά την έκδοσιν των 'Ιδρυτικών
 τίτλων κητότων αποράσεως της Γενικής Συνελεύσεως των
 Μετοχών ή εξουρίσιν και έκρωσιν αυτού άντιπόσου αντι-
 στοιχούντος εις την προς δέκα πάντε τους έκστην κεφάλαι-
 οποίησιν του κατά την τελευταίαν τριετίαν πληρωθέντος εις
 τούς τίτλους τούτους μέσου έτησιου μερισμτος. 15) Οι
 'Ιδρυτικοί τίτλοι είναι 'Ανωνύμοι και άδιαίρετοι αποκόπτον-
 ται δε εκ δηλοστικού βιβλίου, φέρουσι κώδοντα αριθ. την
 σφραγίδα της 'Εταιρείας, και τάς υπογράφει του Προέδρου
 του Διοικητικού Συμβουλίου και άντι εκ των Συμβούλων,
 ορίζομένου υπό του Διοικητικού Συμβουλίου, ή δε άπορα

των υπογράφων δύναται να τμήθ' διά σφραγιστήρας.
 τικοί τίτλοι δύναται να εκδοθώσιν εις τίτλους άντιπο-
 οντας έναν ή πλείοτέρους τίτλους. 'Ο τύπος των 'Ιδ-
 ρυτικών καθορίζεται υπό του Διοικητικού Συμ-
 ΚΕΦΑΛΑΙΟΝ Γ'.
 Διοίκησις της 'Εταιρείας.
 Άρθρον 16.
 'Η 'Εταιρεία διοικείται υπό Διοικητικό Συμ-
 βουλευόμενον από 5-7 μέλη, λαμβανόμενα εκ των με-
 της 'Εταιρείας και εκλεγόμενα διά μίαν πενταετίαν
 Γενικής Συνελεύσεως των μετοχών. Οι εξεργόμενοι
 βουλοι είναι πάντοτε επανελέξιμοι. Διά την πρώτην
 τίαν το Διοικητικόν Συμβούλιον αποτελείσθήσεται
 κ.κ. Β. Μαρμαγκοπούλου Β. Σπηλιόπουλου, Ν. Γεωργιά-
 Γ. Σταθνακοπούλου, 'Ιωσήφ 'Αε97, Χ. Κατσάμπης και Θ.
 Τριανταφυλλοπούλου.
 Άρθρον 17.
 Κανονίσις, θέσεως συμβούλου τινός εκ ούσων ήτοι
 ως θανάτου, παρικήσεως έκπτώσεως, νομικής άνικ-
 τος, ή απομένοντα μέλη υποχρεούνται να εκλέξωσιν ο
 αντικαταστάτην του ού εξεκενώθη ή θέσις συμβούλου
 εκλογή των αντικαταστατών τούτων συμβούλων υποβά-
 εις την κύρωσιν της πρώτης μετ' αυτήν Γενικής Συνελεύ-
 των μετοχών, ως χρόνος δε υπηρεσίας αυτών λογίζ-
 ύπόλοιπος της υπηρεσίας εκείνων ούς εκλήθησαν να άντ-
 στήσωσιν. Των ούτως υπό του Διοικητικού Συμβ-
 εκλεγομένων προς αντικαταστάσιν συμβούλων, ή κ
 μεσολαβήσαν διάστημα από της εκλογής αυτών μέχρι
 τυχόν εργαίσεως του διορισμού των υπό της Γενικής τε-
 τόχων Συνελεύσεως πράξαι λογίζονται πάντως εκ-
 Άρθρον 18.
 'Η άνευ δαδικαιολογημένης αίτιας συνήγη, επί-
 μνης άπουσία συμβούλου τινός από της συνεδριάσεως
 πιν ειδοποίησεως εκ μέρους του Προέδρου του Διοικη-
 Συμβουλίου λογίζεται ως παρικήσις ή αποία θεωρείται
 λεσμένη, άφ' ής επισήμως κηνοποιηθή ή περι ταύτης έ-
 ισς του Διοικητικού Συμβουλίου και άναγραφή εις τα
 κτικά. 'Ως άπουσία Συμβούλου τινός εκ των συνεδρι-
 δέν δύναται να θεωρηθή ή περίπτωσις καθ' ήν ούτος
 προσωπεύθ' νομίμως κατ' αυτής παρ' έτέρου συμ-
 ως κατωτέρω δόλλεται.
 Άρθρον 19.
 Απαγορεύεται εις τους Διοικητικούς Συμβούλους
 'Εταιρείας να ενεργούν άνευ άδειας της Γενικής Συνελεύ-
 κιας' επάγγελμα και δι' ίδιον λογαριασμόν ή διά λογαρι-
 αλλου πράξεισ υποχόμενος εις τινά των επιδιωκόμενα
 της 'Εταιρείας σκοπών ως και γα μετόχων ως όμορι-
 ή επηρεορυσθαι ή τινάσ 'Εταιρειών επιδιωκουσών ται
 σκοπούς. 'Εν περίπτωσι παραβάσεως της άνωτέρω
 σεως εφαρμόζονται αι διατάξεις των παραγράφων 2
 του άρθρου 23 του Νόμου 2190 περί 'Ανωνύμων 'Εταιρ-
 Άρθρον 20.
 'Εκαστόν μέλος του Διοικητικού Συμβουλίου δε-
 είναι κάτόχον τουλάχιστον εκατόν μετοχών αι οποίαι
 τίθενται εις το Ταμείον της 'Εταιρείας επί ειδική άπο-
 έμφανούσιν τον σκοπόν της καταθέσεως. 'Αι μετοχάι
 μένωσι αναπαλλοτριώτοι και δε αποδίδονται καθ' όλ-
 διάρκειαν της υπηρεσίας των συμβούλων και μετά την
 αυτής μέχρι της εργαίσεως παρά της Γενικής Συνελεύ-
 του σχετικού απολογισμού της διαχειρίσεως και της άπ-
 γής του συμβούλου από της εδύνης επί της τέως δ-
 ρίσεως.
 Άρθρον 21.
 'Εκαστος σύμβουλος έχει μίαν ψήφον. 'Επίσης εκ
 σύμβουλος δύναται να αντιπροσωπεύη εις τάς συνεδρ-
 ιέτερον σύμβουλον άπόντα εάν εξουσιοδοτηθή προς
 παρ' αυτού δι' ειδικής έντολής άπυθυνομένης υπό του
 τος συμβούλου έγγραφώς προς το Διοικητικόν Συμβ-
 είτε διά προφορικώς αυτού δηλώσεως καταχωρομένην
 τά πρακτικά, είτε συμβολαιογραφικώς πράξεως ή άν

σαν θέλει ανακηρυχθήναι εις τὸ Διοικητικόν Συμβούλιον καὶ ἢ ἐπιτοὶ θέλει πύνη μνεία ἐν ταῖς πρακτικαῖς ἀπόται ὁ ἀντι-προσωπεύων Σύμβουλος θέλει ἔχει καὶ τὴν ψήφον τοῦ ἀντι-προσωπευομένου. Εἰς οὐδεμίαν περίπτωσιν δύνανται νὰ συ-κατερθώσιν εἰς ἓνα σύμβουλον περισσώτεροι τῶν δύο ὑψί-φων περιλαμβανομένης καὶ τῆς ἰδίας αὐτοῦ ψήφου. Οὐδεὶς σύμβουλος δύναται νὰ ἀντιπροσωπευθῇ εἰς τὸ συμβούλιον διὰ προσώπου μὴ ἀποστέλλοντος μέλους αὐτοῦ.

Ἄρθρον 21.

Τὸ Συμβούλιον προΐσταται ὁ Πρόεδρος αὐτοῦ ὁ ὁποῖος διευθύνει τὰς ἐργασίας τοῦ συμβουλίου, προεδρεύει τῶν συνεδριάσεων αὐτοῦ καὶ προικητικὰ καὶ τὰς προδιορίζων τὴν ἡμέραν καὶ ὥραν τῆς συγκροτήσεως αὐτῶν. Τὸν Πρόεδρον ἀπόντα ἢ κωλυόμενον ἀντικαθίστει ὁ πρὸς βύθετος τῶν παρόντων συμβούλων. Ὁ Πρόεδρος ἐπιλέγεται μεταξὺ τῶν μελῶν τοῦ Συμβουλίου διὰ μυστικῆς ψηφοφορίας κατὰ τὴν πρώτην συνεδρίαν συγκροτουμένην μετὰ τὴν ὑπὸ τῆς Γενικῆς Συνελεύσεως τῶν μετόχων ἐκλογήν τοῦ Διοικητικοῦ Συμβουλίου, ἢ δὲ θητεία αὐτοῦ θὰ διαρκῇ εἰς ὅσον καὶ ἡ θητεία τοῦ Διοικητικοῦ Συμβουλίου.

Ἄρθρον 22.

Τὸ Διοικητικόν Συμβούλιον συνέρχεται τακτικῶς μὲν ἀπὸ τῆς μῆνης ὑποχρεωτικῶς ἐκτάκτως δὲ ὑσάκις ὁ Πρόεδρος αὐτοῦ κρίνει τούτο ἀναγκαζον ἢ ὅταν τοῦτο ζητήσῃ ζητηθῆ παρὰ δύο συμβούλων. Αἱ προσκλήσεις διὰ τὰς συνεδριάσεις διανέμονται τοῦλάχιστον ἀπὸ τὴν προηγούμενην τῆς ἡμέρας τῆς ἀρξιοῦσης διὰ τὴν σύγκλησιν τοῦ Συμβουλίου. Οἱ προσκαλούμενοι σύμβουλοι ὑπογράφουσιν εἰς εἰδικὸν βιβλίον περιέχον τὴν πρόσκλησιν εἰς ἔνδειξιν ὅτι ἐλαβον γνῶσιν. Σύμβουλοι ἀπουσιάζοντες τῆς ἐδρας τῆς Ἐταιρείας καὶ νομίμως ἀντιπροσωπευόμενοι δι' ἑτέρων συμβούλων συμφωνῶς τοῖς ἐν ἄρθροῖς 21 τοῦ παρόντος ὁριζομένουθεωροῦνται νομίμως καὶ ἐγκύτως προσκληθέντες ὅταν ἡ πρόσκλησις ἐγένετο πρὸς τοὺς νομίμως ἀντιπροσώπως αὐτῶν, ὅτινες ἐν προκειμένῳ θὰ ὑπογράφωσιν εἰς τὸ εἰδικὸν βιβλίον δι' ἑαυτοῦ καὶ διὰ τῶν παρ' αὐτῶν ἀντιπροσωπευομένων ποιούντες ρητὴν μνείαν τούτου.

Ἄρθρον 24.

Τὸ Διοικητικόν Συμβούλιον εὐρίσκειται ἐν ἀπαρτία καὶ συνεδριάζει ἐγκύτως ὅταν παρίστανται ἐν αὐτῷ ἢ ἀντιπροσωπεύονται νομίμως τὸ ἡμίσιον πλέον ἓνος τῶν συμβούλων, οὐδέποτε ὅμως ὁ ἀριθμὸς τῶν παρόντων αὐτοπροσώπως συμβούλων δύναται νὰ εἶναι ἑλάσσον τῶν τριῶν. Πρὸς ἐξουρῆσιν τοῦ ἀριθμοῦ ἀπαρτίας παραλείπεται τυχόν προκύπτον κλάσμα. Αἱ ἀπαρτήσεις τοῦ Συμβουλίου λαμβάνονται κατὰ πλειονότηφίαν τῶν παρόντων καὶ τῶν ἀντιπροσώπευομένων μελῶν, ἐν ἰσοψηφίᾳ δὲ νικᾷ ἡ ὑψίφων τοῦ Προέδρου.

Ἄρθρον 25.

Αἱ συζητήσεις καὶ ἀποφασεὶς τοῦ Διοικητικοῦ Συμβουλίου πιστοποιοῦνται διὰ καταγράφσεως εἰς εἰδικὸν βιβλίον πρακτικῶν ὑπογραφομένων ὑπὸ τῶν παρῶντων εἰς τὴν Συνεδρίαν Συμβούλων. Ἀντίγραφα ἢ ἀποσπάσματα τῶν πρακτικῶν προσκομίζονται ἐνώπιον τῶν Δικαστηρίων ἢ ἄλλων Ἀρχῶν δέον νὰ εἶναι ἐπικεχυρώμενα ὑπὸ τοῦ Προέδρου τοῦ Διοικητικοῦ Συμβουλίου ἢ τοῦ νομίμου αὐτοῦ ἀντικληρωτοῦ.

Ἄρθρον 26.

Ὡς ἀμοιβή τῶν ὑπηρεσιῶν τοῦ Διοικητικοῦ Συμβουλίου διατίθεται κατ' ἔτος τὸ κατὰ τὸ ἄρθρον 28 ὁριζόμενον πρὸς τοῦτο ποσοστόν. Πᾶσα ἄλλη ἀμοιβή ἢ ἀποζημίωσις δι' οἵαν δῆποτε κίσειν χορηγηθῆναι εἰς μέλη τοῦ Διοικητικοῦ Συμβουλίου δέον νὰ ἐγκρίνεται ὑπὸ τῆς τακτικῆς Γενικῆς Συνελεύσεως.

Ἄρθρον 27.

Τὸ Διοικητικόν Συμβούλιον διαχειρίζεται ἐν γενεὶ τὰ ἐταιρικά συμφέροντα καὶ ἀποφασίζει περὶ πάντων τῶν ζητημάτων ἅτινα δὲν ἐπεφύλαξε ρητῶς ὁ Νόμος ἢ τὸ παρὸν καταστατικόν, εἰς τὴν Γενικὴν Συνέλευσιν τῶν μετόχων. Εἰδικώτερον τὸ συμβούλιον ἀ) ἐνεργεῖ πᾶσαν ἀγοραπωλησίαν κινήτων καὶ ἀκινήτων, συνάπτει συμβολαῖα καὶ συμφωνητικὰ οἰαδήποτε καὶ κανονίζει κατὰ τὴν ἀπόλυτον κρίσιν του τὰ τῆς ἀγορᾶς τῶν ἐμπορευμάτων καὶ τῶν πρώτων ἠλῶν ὡς καὶ τὰ τῆς διαθέσεως τῶν ἐμπορευμάτων τούτων καὶ τῶν προϊόντων

τῶν τῆς βιομηχανίας τῆς Ἐταιρείας β) Διαχειρίζεται τὰ διαθέσιμα κεφάλαια τῆς Ἐταιρείας καὶ τὰ ἀποθεματικὰ αὐτῆς γ) Ἀποφασίζει περὶ τῆς ἰδρύσεως ἢ τροποποιήσεως ἢ ἀποφασίζει περὶ ἰδρύσεως ἄλλων Ἐταιρειῶν ἢ περὶ συμμετοχῆς εἰς ἄλλας Ἐταιρείας ἢ ἐπιχειρήσεις εἴτε διὰ κατάβολῆς κεφαλαίου, εἴτε δι' ἀγορᾶς μετοχῶν. ε) Προδιορίζει καὶ ἐπιλέγει τὰς δαπάνας ἐν γενεὶ, στ) Διορίζει καὶ παύει πάντας τοὺς διαχειριστὰς καὶ ἐν γενεὶ τὸ προσωπικὸν τῆς Ἐταιρείας καὶ κανονίζει τὰς ἀποδοχὰς αὐτῶν. ζ) Προδιορίζει τὴν παρ' ἑνὸς ἐκαστοῦ τῶν ὑπολόγων καταβέβαιαν τυχόν ἐγγύησιν. η) Προτείνει εἰς τὴν Γενικὴν Συνέλευσιν τὰ διανεμητέα εἰς τοὺς μετόχους μερίσματα τὰς ἐνεργητέας ἀποβέσεις τῶν ἐπιφρῶν κονδυλίων ἢ ἐξόδων ἐγκριταστάσεως, τὸ κρατῆσιν τυχόν ἐκτάκτον ἀποθεματικὸν καὶ ἐν γενεὶ καταρτίζει τὸν ἐτήσιον ἰσολογισμόν ἐν ὑποβάλλει μετὰ τῆς ἀναγκαίας ἐπισημηματικῆς ἐκθέσεως ἢ λογαροδοσίας εἰς τὴν Γενικὴν Συνέλευσιν τῶν μετόχων. θ) ἔχει ἀπεριόριστον δικαίωμα ἐξέλεγκσεως τῶν Ταμείων, τῆς ἀλληλογραφίας, τῶν βιβλίων καὶ πάσης ἐν γενεὶ ὑπηρεσίας. Τόλας δὲ ἐν γενεὶ τὸ Συμβούλιον κείνηται πᾶσαν ἐξουσίαν πρὸς διατήρησιν τῆς ἐταιρικῆς συμφερόντων τῆς ἐν τῷ προκειμένῳ ἄρθρῳ ἀπαριθμησεως τῶν δικαιωμάτων αὐτοῦ οὐστὴς ἀπλῶς ἐνδεικτικῆς καὶ οὐχὶ περιοριστικῆς.

Ἄρθρον 28.

Τὸ Διοικητικόν Συμβούλιον δύναται νὰ ἀναβέσῃ τὴν ἐνῆσχον τῶν δικαιωμάτων αὐτοῦ ἐν ὅλῳ ἢ ἐν μέρει ἢ ἐπὶ εἰδικῶς ὁριζομένων πράξεων εἰς ἓνα ἢ πλείονας συμβούλους ἢ εἰς τῶν ἑσῶπα ζηνά τοῦ συμβουλίου καὶ εἰς τὸν Γενικὸν Διευθυντὴν ἢ ἄλλους ὑπαλλήλους τῆς Ἐταιρείας.

Ἄρθρον 29.

Τὰ μέλη τοῦ Διοικητικοῦ Συμβουλίου, ὡς τοιαῦτα, οὐδεμίαν προσωπικὴν εὐθύνην ὑπέχουσιν ἀπέναντι τῶν τρίτων ἢ τῶν μετόχων, εὐθύνονται δὲ μόνον ἐκ τῆς πιασθεσίσης εἰς αὐτὰ ἐντολῆς ἀπάντη τοῦ νομικοῦ προσώπου τῆς Ἐταιρείας. Διὰ τὴν κατὰ τῶν μελῶν τοῦ Διοικητικοῦ Συμβουλίου ἀσκίσην πολιτικῆς ἀγωγῆς ἐπὶ ὑπερβάσει τῆς ἐπιτολῆς τῶν ἢ διὰ παράβασιν τοῦ Νόμου ἢ τοῦ καταστατικοῦ μόνῃ ἀρμοδία ν' ἀποφασίζει εἶναι ἡ Γενικὴ Συνέλευσις τῶν μετόχων.

Ἄρθρον 30.

Τὸ Διοικητικόν Συμβούλιον τῆς Ἐταιρείας διορίζει ἐκ τῶν μελῶν αὐτοῦ ἢ ἐκτὸς αὐτοῦ ἓνα Γενικὸν Διευθυντὴν διὰ τὴν Γενικὴν Διεύθυνσιν τῆς Ἐταιρείας. Ἐκτὸς Διευθυντῆς τῆς Ἐταιρείας διορίζεται διὰ χρονικὴν διάστημα μὴ ὑπερβαίνον τὴν θητείαν τοῦ Διοικητικοῦ Συμβουλίου τῆς Ἐταιρείας Γενικὸς Διευθυντῆς οὐτως ἐληξεν ἡ θητεία δύναται νὰ ἐπαναδιορισθῇ. Διὰ τὴν πρώτην πενταετίαν Γενικός Διευθυντῆς διορίζεται ὁ κ. Βασιλικὸς Γ. Μαλαγκόπουλος.

ΚΕΦΑΛΑΙΟΝ Δ'

Διεύθυνσις τῆς Ἐταιρείας

Ἄρθρον 31.

Ὁ Γενικός Διευθυντῆς ἔχει τὴν Γενικὴν Διεύθυνσιν τῶν ἐργασίων τῆς Ἐταιρείας καὶ ὁλοῦς τοὺς κλάδους αὐτοῦ. Προΐσταται καὶ ἔχει τὴν Γενικὴν ἐπιτροπείαν πάντων τῶν ὑπαλλήλων καὶ τῶν διατελούντων εἰς τὴν ὑπηρεσίαν τῆς Ἐταιρείας προσώπων, ἄσκει ἐπ' αὐτῶν πειθαρχικὴν ἐξουσίαν ἐνεργεῖ πᾶσας τὰς εἰσπράξεις καὶ πληρωμάς τῆς Ἐταιρείας ἐκδίδει, ἀποδέχει, ἐπισθογραφεῖ, καὶ ὑπογράφει ἐν γενεὶ συναλλαγματικάς, καὶ γραμμάτια, τρεῖς τὰ ἐμπορὰ βιβλία τῆς Ἐταιρείας, εἰσγέεται τῶν ὑποθέσεων εἰς τὸ Διοικητικόν Συμβούλιον, κανονίζει τὰς τιμὰς πωλήσεως τῶν βιομηχανικῶν προϊόντων τῆς Ἐταιρείας καὶ λοιπῶν εἰδῶν ἐπιτολῆς καὶ ἐκτελεῖ τὰς ἀποφασεὶς τοῦ Διοικητικοῦ Συμβουλίου καὶ τῆς Γενικῆς Διευθυντῆς ἐκπροσωπεῖ τὴν Ἐταιρείαν ἀπέναντι τῶν τρίτων καὶ ἐνώπιον τῶν Δικαστηρίων παντὸς βαθμοῦ καὶ τῆς ἄλλης ἀρχῆς ἐν τε τῇ ἡμεδαπῇ καὶ τῇ ἀλλοδαπῇ. Ἐν ἐνῆσχον τῶν Δικαστηρίων καὶ τῶν Δικαστικῶν Ἀρχῶν δίδει τοὺς ἐπιβαλλομένους ἢ ἐπαγομένους τῇ Ἐταιρείᾳ ἀποδοχὰς ἐπάγων καὶ ἀνταγῶν τοιοῦτους εἶναι ἐπιφάρταις τῶν ἐπιμελίαν τῆς ἐταιρικῆς περιορισίας δι' ἣν δύναται νὰ ἐπιβάλῃ οἰανδήποτε ἐπὶ τῆς ἀπαιτούμενης συντηρητικὰ μέτρα πρὸς τὴν ἀμείωσιν

των συμβουλιών της 'Εταιρείας, εκπαιδύων τους Γενικούς και ειδικούς κληρονόμους της εσωτερικής 'Επιχείρησης της 'Εταιρείας.

Άρθρον 32.

Εκτός του Γενικού Διευθυντού το Διοικητικόν Συμβούλιον δύναται να διορίσῃ καὶ ἕνα ἢ περισσότερους Διευθυντάς καὶ ὑποδιευθυντάς ὅστινας βραβεύσει τὸν Γενικὸν Διευθυντὴν εἰς τὰς καὶ τούτων ἀναγκαζομένων κατὰ τὴν ἔκτακτον.

Άρθρον 33.

Μόνον ἡ ὑπερρεχὴ τοῦ Γενικοῦ Διευθυντοῦ δύναται νὰ ὑποχρεώσῃ τὴν 'Εταιρείαν ὅπως ἀναλαμβάνει ἀντίθετος ὑποχρεώσεις.

Άρθρον 34.

Τὸν Γενικὸν Διευθυντὴν ἀπόντα ἢ κοιλούμενον ἀναπληροῦ κατόπιν ἀποφάσεως τοῦ Διοικητικοῦ Συμβουλίου λαμβανόμενης κατ' ἀπόλυτον πλειοψηφίαν τῶν παρόντων μελῶν αὐτοῦ ἢ εἰς ἕκ των συμβούλων ἢ ἑταρον πρόσωπον ἐκτὸς τοῦ Συμβουλίου.

Άρθρον 35.

Ὁ Γενικός Διευθυντής παρίσταται εἰς τὰς συνεδριάσεις τοῦ Διοικητικοῦ Συμβουλίου καὶ ἂν δὲν εἶναι μέλος αὐτοῦ, ὅτε ἔχει μόνον συμβουλευτικὴν ψήφον, προκειμένου ὅμως νὰ κερθῇ ἀπόφασις ἀφωσὸς τὸ πρόσωπον αὐτοῦ δὲν πρέπει νὰ παρίσταται, ὅτος πλὴν ἂν εἶναι σύμβουλος.

Άρθρον 36.

Ὁ Γενικός Διευθυντής, Διευθύνται καὶ ὑποδιευθύνται δὲν πειράσεται νὰ διαρισθῶσι ἀνήλικοι, πρόσωπα εὐρισκόμενα εἰς κατάστασιν πτωχεύσεως, ἀπαγορεύσεως ἢ εὐρισκόμενα ἀπὸ κληρονομίαν ἢ καταδικασθέντα ἐπὶ κλοπῇ, ὑπερχειρέσει, ἀπειρῇ, καὶ πλαστογραφίᾳ. Τοιαύτη αἰτία μεταγενεστέρως κερχομένη ἐπιφέρει τὴν ἄμεσον ἔκπτωσιν ἐκ τοῦ ἀξιώματος καὶ ἀπόφασιν τοῦ Διοικητικοῦ Συμβουλίου.

Άρθρον 37.

Ὁ μισθὸς καὶ ἀποζημιώσεις τῶν Γενικοῦ Διευθυντοῦ καὶ ἑταίρων τῶν Διευθυντῶν καὶ ὑποδιευθυντῶν τῆς 'Εταιρείας ὁρίζονται κατὰ τὴν ἐπιχειρηματικὴν καὶ διαχειρητικὴν συμβουλιαν καὶ νόμον τοῦ Διοικητικοῦ Συμβουλίου.

ΚΕΦΑΛΑΙΟΝ ΕΝ.

Άρθρον 38.

Ἡ Γενικὴ Συνέλευσις τῶν μετόχων εἶναι τὸ ἀνώτατον ὄργανον τῆς 'Εταιρείας καὶ δικαιοῦται νὰ ἀποφασίσῃ περὶ τῆς ἑταιρικής ὑποθέσεως. Καταρτιζομένη δὲ συμφώνως ἀποφασιστικῶς ἐκπροσωπεῖ τὴν ὁλότητα τῶν μετόχων, ἀποφάσεων αὐτῶν ὑποχρεοῦσάν πάντας καὶ αὐτοὺς ἐπὶ τῇ διαρκονούσῃ μετοχῇ.

Άρθρον 39.

Ἡ Γενικὴ Συνέλευσις τῶν μετόχων συνέρχεται ἐν τῇ 'Εταιρείᾳ τακτικῶς καὶ ἔκτακτος. Τακτικῶς μὲν ἐκαστὴ ἑταιρικήν γορσὴν καὶ ἐντὸς ἐξ μηνῶν ἀπὸ τῆς ἑταιρικής ἔκτακτος δὲ ὅσας κρίνει τούτο ὄργανον τοῦ Διοικητικοῦ Συμβουλίου. Ὅπως ἔκτακτως συνέρχεται ἡ Συνέλευσις ὅταν ἐγγράψῃ τούτω πρὸς τοῦ προέδρου τοῦ Διοικητικοῦ Συμβουλίου μέτοχοι ἐκπροσωποῦντες ἑκάστον τοῦλάχιστον τοῦ καταβεβλημένου ἑταιρικοῦ ἀποθέματος, ὑποβάλλοντες εἰς αὐτὸν μετὰ τῆς σχετικῆς ἀπαιτήσεως ἀποδείξει τῆς καταθέσεως τῶν μετόχων τῶν εἰς τὴν Συνέλευσιν τῆς 'Εταιρείας ἢ εἰς τὴν Ταμείον Παρακαταθηκῶν καὶ εἰς οἰανδήποτε ἀνώνυμον ἑλληνικὴν 'Εταιρείαν. Ἡ ἐπιπετώσει ταύτῃ τὸ Διοικητικὸν Συμβούλιον δύναται νὰ συγκαλέσῃ ἔκτακτον Γενικὴν Συνέλευσιν τῶν μετόχων ὁρίζων τὴν ἡμέραν συνεδρίας αὐτῆς μὴ ἀπέ...

Άρθρον 40.

γούσαν περισσότερον τῶν τριάντων ἡμερῶν ἀπὸ τῆς ἡμέρας τῆς ἐπιθέσεως τῆς ἀπαιτήσεως πρὸς τὸν πρόεδρον τοῦ Διοικητικοῦ Συμβουλίου. Ἐν τῇ ἡμερησίᾳ διατάξει τῆς Συνέλευσεως ὅπως ὁρίζεται κατὰ τὴν ἀπαιτήσιν τῶν μετόχων περιεγγραμμένης τὴν συγκλήσῃ τῆς ἔκτακτου Γενικῆς Συνελεύσεως ὄντων καὶ ἀπαιτήσεως πρὸς τὸν πρόεδρον τοῦ Διοικητικοῦ Συμβουλίου καὶ οἱ ἕτεροι τῆς 'Εταιρείας. Ἡ Συνέλευσις συγκληθῆναι ὑποχρεωτικῶς ἐντὸς δέκα ἡμερῶν ἀπὸ τῆς ἡμέρας τῆς ἀπαιτήσεως πρὸς τὸν πρόεδρον τοῦ Διοικητικοῦ Συμβουλίου, ἔχει δὲ ἀντικείμενον ἡμερῆς τῆς διατάξεως τῆς ἀπαιτήσεως περιεγγραμμένης.

Άρθρον 40.

Ἡ Γενικὴ Συνέλευσις τῶν μετόχων προσκαλεῖται εἰς τακτικὴν εἴτε εἰς ἔκτακτον συνεδρίσιν πάντοτε ὑπὸ τοῦ Διοικητικοῦ Συμβουλίου τῆς 'Εταιρείας. Ἡ πρόκλησις τῆς Γενικῆς Συνελεύσεως συντασσόμενη ὑπὸ τοῦ Διοικητικοῦ Συμβουλίου περιλαμβάνει τοῦλάχιστον τὸ οἰκονομικὸν ἢ τὸν γορσὴν καὶ τὴν ὥραν τῆς συνεδρίας ὡς καὶ τὰ ἑταίρια ἡμερησίᾳ διατάξεως ἐν σαφῆ καὶ τοιχοκολλῶνται ἐμφανῆ θέσει τοῦ καταστήματος τῆς ἑδρας τῆς 'Εταιρείας δημοσιεύεται δὲ μίᾳ τῶν ἐν Ἀθῆναις καὶ μίᾳ τῶν ἐν ἑταίρια ἐκδιδομένων καὶ εἰσφύτερον κατὰ τὴν κρίσιν τοῦ Διοικητικοῦ Συμβουλίου κυκλοφορουσῶν ἐφημερίδων καὶ τοῦλάχιστον πλῆθος ἡμέρας πρὸ τῆς ὁριζομένης διὰ τὴν συνεδρίσιν. Ἡ πρόκλησις ἐπιχειρηματικῶν Συνελεύσεων ἐπελθοῦσαν ἀναγκαστικῶν ματαίωσιν τῆς πρώτης συνελεύσεως καὶ τῶν ταύταις ἐξημεριωμένων τοιχοκολλᾶται καὶ δημοσιεύεται κατὰ τὰ ἀνωτέρω δέκα τοῦλάχιστον ἡμέρας τῆς ὁρισθείσης διὰ τὴν ἐπιχειρηματικὴν συνεδρίσιν καὶ εἰκοσὶν ἡμερῶν ἀπὸ τῆς ἡμέρας ἀφ' ἧς ἐμπαιώθη ἡ συνεδρίασις.

Άρθρον 41.

1) Αἱ Γενικαὶ Συνελεύσεις τακτικαὶ ἢ ἔκτακτοι ἀποκαλοῦνται ἀπὸ πάντας τοὺς μετόχους κυρίους τοῦλάχιστον εἰκοσι πέντε μετοχῶν. Οἱ μέτοχοι δύνανται νὰ παρίστανται εἰς τὰς Γενικὰς Συνελεύσεις καὶ δι' ἀντιπροσώπων μετὰ ἢ μὴ τῆς σχετικῆς πληρεξουσιοτήτος διδόμενης καὶ δι' ἀποστολῶν, 2) ἵνα μετασχημῆτος πρὸς τῆς Γενικῆς Συνελεύσεως δέον νὰ καταθέσῃ τὰς μετοχὰς αὐτοῦ, ἢ εἰς τὰ γραμμάτια τῆς 'Εταιρείας ἢ τῶν υποκαταστημάτων αὐτῆς ἢ εἰς τὸ Ταμείον Παρακαταθηκῶν καὶ Δανείων ἢ παρ' οἰανδήποτε ἑλληνικὴν ἀνώνυμον Τραπεζικὴν 'Εταιρείαν πέντε τοῦλάχιστον ἡμέρας πρὸ τῆς ὁρισθείσης διὰ τὴν συνεδρίσιν Συνελεύσεως, 3) πρὸ πέντε ἐπισης ἡμερῶν πρὸ τῆς συνεδριάσεως ὅσοι οἱ μέτοχοι νὰ καταθεσῶσι εἰς τὸ κατάστημά τῆς 'Εταιρείας τὰς ἀποδείξεις τῶν καταθέσεων τῶν μετόχων καὶ τὰ τυχόν ἔγγραφα ἀντιπροσωπείας. Ἐπὶ τῇ καταθέσει ταύτῃ παραδίδεται εἰσιτήριο διὰ τὴν Γενικὴν Συνέλευσιν, 4) μέτοχοι καὶ ἀντιπρόσωποι αὐτῶν μὴ συμμορφωθέντες πρὸς τὰς διατάξεις τῶν παραγράφων 2 καὶ 3 τοῦ παρόντος ἀρθροῦ μετόχων τῆς Συνελεύσεως μόνον μετ' ἀδείαν ἀποφασιστικῶν τῶν μετόχων.

Άρθρον 42.

1) Τεσσαράκοντα ὀκτὼ ὥρας πρὸ πάσης Γενικῆς Συνελεύσεως δέον νὰ τοιχοκολλᾶται ἐν ἐμφανῆ θέσει τοῦ καταστήματος τῆς ἑδρας τῆς 'Εταιρείας πίναξ τῶν ἐχόντων κείμενα ψήφου κατὰ τὴν Γενικὴν Συνέλευσιν μετόχων ἑταίρων καὶ ἀντιπροσώπων αὐτῶν τοῦ ἀριθμοῦ τῶν μετοχῶν καὶ ψήφων ἐκάστου καὶ τῶν διευθύνσεων τῶν μετόχων καὶ τῶν ἀντιπροσώπων αὐτῶν, 2) Ἐνοστάσεις κατὰ ἀποδείξεων ταύτων καὶ κατὰ τῆς ἡμερησίως διατάξεως καὶ διαιτυπώσεων κατὰ τὴν ἐναρξιν τῆς συνεδριάσεως καὶ τῆς εἰσόδου αὐτῆς εἰς τὴν ἡμερησίαν διάταξιν, ἄλλως ἀπαράδεκτοι.

Άρθρον 43.

Ἡ Γενικὴ Συνέλευσις εὐρίσκειται ἐν ἄκρῃ καὶ ἐν...

δραίξει εγκύριως επί των θεμάτων της ημερησίας διατάξεως όταν παρίστανται ή αντιπροσωπεύονται εν αυτή μέτοχοι εκπροσωπούμενοι ή εν πέμπτων τουλάχιστον τού καταβεβλημένου εταιρικού κεφαλαίου. 2) Μη συντελεσθείσης τοιαύτης άπαρτίας ή Γενική Συνέλευσις συνέρχεται εκ νέου εντός είκοσι ημερών από της χρονολογίας της μακροβιότητος συνεδριάσεως προσκαλούμένη προ δέκα τουλάχιστον ημερών. Κατά την συνεδρίασιν ταύτην ή επαναληπτική Συνέλευσις λαμβάνεται εν άπαρτία και συνεδριάζει εγκύριως όταν δηποτε και εν ή τώ κατ' αυτήν αντιπροσωπευόμενον πλῆμα τού καταβεβλημένου εταιρικού κεφαλαίου.

Άρθρον 41.

Εξαιρετικώς προκειμένου περί άποφάσεων άποφασῶν εις την μεταβολήν της έθνικότητος της Έταιρείας, εις μεταβολήν τού άντικειμένου της επιχειρήσεως αυτής, εις αλλαγὴν τού εταιρικού κεφαλαίου μη προβλεπόμενην ὑπὸ τῶν άρθρων 5 τού παρόντος καταστατικού εις μειώσιν τού εταιρικού κεφαλαίου, εις έκδοσιν δανείου δι' ὀμολογιῶν, εις μεταβολήν τού τρόπου της διαθέσεως τῶν κερδῶν, παράτασιν της διαρκείας ή διάλυσιν της Έταιρείας, ή Συνέλευσις εὐρίσκειται εν άπαρτία και συνεδριάζει εγκύριως επί των θεμάτων της ημερησίας διατάξεως όταν παρίστανται ή αντιπροσωπεύονται εν αυτή μέτοχοι εκπροσωπούμενοι τὰ δύο τρίτα (2/3) τού καταβεβλημένου εταιρικού κεφαλαίου. Μη συντελεσθείσης τοιαύτης άπαρτίας ή Συνέλευσις προσκαλουμένη, συμφώνως τη παρρηγήρῳ 2 τού άμέσως προηγούμενου άρθρου, εὐρίσκειται εν άπαρτία και συνεδριάζει εγκύριως επί των θεμάτων της άρχικῆς ημερησίας διατάξεως όταν εκπροσωπείται εν αυτή τὸ ἕμισυ τουλάχιστον τού καταβεβλημένου εταιρικού κεφαλαίου. Μη συντελεσθείσης και της άπαρτίας ταύτης ή Συνέλευσις προσκαλουμένη επίσης συμφώνως τη παρρηγήρῳ δύο τού άμέσως προηγούμενου άρθρου εὐρίσκειται εν άπαρτία και συνεδριάζει εγκύριως επί των θεμάτων της άρχικῆς ημερησίας διατάξεως όταν εκπροσωπείται εν αυτή τὸ εν τρίτον (1/3) τουλάχιστον τού καταβεβλημένου εταιρικού κεφαλαίου.

Άρθρον 45.

1) Μέχρις ὡς ἐξελεγχθῆ και επικυρωθῆ ὑπὸ τῶν συνελθόντων ἢ κατ'ἀλογος τῶν δικαιουμένων νά συμμετάσχῃ της Γενικῆς Συνελεύσεως τῶν μετόχων και καταρτισθῆ αὐτή νόμιμος πρῶτος προσωρινῶς ὁ πρῶτος τού Διοικητικοῦ Συμβουλίου, τούτου δὲ κωλυμένου ὁ νόμιμος αὐτοῦ ἀναπληρωτῆς προσλαμβάνων και ἕνα ἢ δύο ἐκ τῶν μετόχων ὡς γραμματεῖς και ἐκτελοῦνται και γρηΐ ψηφολογιῶν. Μετά τὸν καταρτισμὸν αὐτῆς ή Γενική Συνέλευσις ἐκλέγει ἐκ τῶν παρόντων μετόχων ή τῶν ἀντιπροσώπων αὐτῶν τὸν ὀριστικὸν πρῶτον και ἕνα ἢ δύο γραμματεῖς ἐκτελοῦντας και γρηΐ ψηφολογιῶν. Η ἐκλογή γίνεται διὰ μυστικῆς ψηφοφορίας πλῆν ἂν ὁμοφώνως ή Συνέλευσις ἀποφασίσαι ἄλλως. Ὁ οὗτος ἐλεγχοὶ πρῶτος δύναται νά εἶναι και αὐτός οὗτος ὁ πρῶτος τού Διοικητικοῦ Συμβουλίου, διευθίνει της ἐργασίας της Συνελεύσεως, περί της κρατοῦνται ὑπὸ γραμματέων πρακτικῶν εις ἰδιαίτερον βιβλίον τιλοφορούμενον (πρακτικῶν της Γενικῆς Συνελεύσεως τῶν μετόχων) και τὰ ὁποῖα ὑπογράφουσιν ὁ πρῶτος και οἱ γραμματεῖς. 2) Εἰς τὰ πρακτικῶν ἐκάστης Συνελεύσεως καταχωρεῖται και κατάλογος τῶν δικαιουμένων νά μετέσχῃ αὐτῆς μετόχων συνεταγμένους κατὰ τὸ ἄρθρον 42 τού παρόντος. 3) Κατ' αὐτῆσιν παντὸς μετόχου καταχωρεῖται εις τὰ πρακτικῶν ἀκριβῆς περιλήψεις της ἔξενεβείσεως κατὰ τήν Γενικὴν Συνέλευσιν γνώμης του. 4) Τὰ πρακτικῶν και ἐνόμιμον τῶν δικαστηρίων ή ἄλλων ἀρχῶν ή ἄλλοι ἀντίγραφα ἀποσπῆσμάτα τῶν πρακτικῶν τούτων ἐπικυροῦνται ὑπὸ τού πρῶτου τού Διοικητικοῦ Συμβουλίου ή τού νόμιμου χριστοῦ ἀναπληρωτοῦ.

Άρθρον 46.

Αἱ συζητήσεις και ἀποφάσεις της Γενικῆς Συνελεύσεως τῶν μετόχων περιορίζονται εις τὰ θέματα της δημοσιευθείσης ημερησίας διατάξεως. Συζητήσεις ἐπὶ θεμάτων ἐκτός

της ημερησίας διατάξεως δὲν ἐπιτρέπονται εἰ μὴ ἐπισημασθῶσι ἐπὶ τροπολογιῶν τῶν πρὸς τήν Γενικήν Συνέλευσιν πρὸν τῆσιν τού Διοικητικοῦ Συμβουλίου και ἐπὶ προτάσεως τροπολογίας ἐτέρως ἐκτάκτου Γενικῆς Συνελεύσεως.

Άρθρον 47.

Εἰς πᾶσαν Γενικήν ή ἐκτάκτου Συνέλευσιν ὁ Πρῶτος ὑποχρεοῦται κατ' ἀπῆσιν μετόχων εκπροσωπούμενοι τὸ εἰκοστὸν τουλάχιστον τού καταβεβλημένου Εταιρικού κεφαλαίου νά ἀναβῆ ἀπᾶς μόνον ἀποφάσεις τῆς Γενικῆς Συνελεύσεως ἐρίων συνεδρίαζε ἡμέραν πρὸς τὴν ἐπίσημὴν ἐπισημῶν τριάντων κατ' ἀνώτατον ὅριον ἡμερῶν ἀπὸ τῆς ἡμετέρας της ἀναβολῆς. Ὁ Πρῶτος ὑποχρεοῦται νά ἐπισημῶν ὑπὸ τῶν μετόχων ὑποδεικνυομένην τυχόν εἰς τήν αὐτὴν ἡμέραν.

Άρθρον 48.

Η Γενική Συνέλευσις τῶν μετόχων εἶναι ἢ μόνον ἡμέρα διὰ νά ἀποφασίσῃ 1) περί τροποποιήσεων τού καταστατικού πλῆν τῶν διατάξεων ἐκείνων ὧν ή τροποποιήσις ἀπαγορεύεται διὰ ρητῆς διατάξεως αὐτοῦ, ὡς τροποποιήσις τού καταστατικού θεωροῦνται και αἱ μειώσεις ή και αἱ αλλαγῆς τού Εταιρικού κεφαλαίου. 2) Περὶ της ἐκλογῆς τῶν ἐλεγκτῶν και τῶν μελῶν τού Διοικητικοῦ Συμβουλίου ἐκτίετα τῶν προσωρινῶν μελῶν αὐτοῦ περί ὧν διαλαμβάνει τὸ ἄρθρον 17 τού παρόντος και τῶν δυνάμει τού άρθρου 16 τού παρόντος διορισθέντων τοιούτων διὰ τήν πρώτην πενταετίαν ἐπὶ της συστάσεως της ἰδρυομένης Έταιρείας. 3) Περὶ ἐγκρίσεως τού ἰσολογισμοῦ της Έταιρείας και διαθέσεως τῶν ἐτησίων κερδῶν. 4) Περὶ ἐκδόσεως δανείου δι' ἀνομιμῶν ὀμολογιῶν. 5) Περὶ συγγενεύσεως παρατάσεως ή διαλύσεως της Έταιρείας και 6) Περὶ διορισμοῦ ἐκτελεστικῶν.

Άρθρον 49.

1) Πᾶς μέτοχος κάτοχος εἴκοσι πέντε μετοχῶν εἶναι καίωμα μίᾶς ψήφου εν τῇ Συνελεύσει. Ὁ δὲ ἀριθμὸς τῶν ψήφων ἐκάστου μετόχου αὐξάνεται διὰ της προσθήκης μίᾶς ψήφου ἀνά εἴκοσι πέντε μετοχάς. 2) Αἱ ψηφοφορίαι εν τῇ Γενικῇ Συνελεύσει διεξάγονται φανεραί, δύναται ὅμως ή Συνέλευσις πρὸ της ψηφοφορίας ἐπὶ οἰουδήποτε θέματος νά ἀποφασίσῃ ὅπως αὐτὴ διεξαχθῆ μυστικῆ. 3) Η Γενική Συνέλευσις λαμβάνει τὰς ἀποφάσεις της κατ' ἀπῆσιν πλειψηφίαν τῶν εν αὐτῇ ἀντιπροσωπευομένων ψήφων. 4) Εξαιρετικῶς προκειμένου τῶν περὶ ἐν τῷ ἄρθρῳ 44 τού παρόντος Καταστατικοῦ ἀναφερομένων θεμάτων ή Γενική Συνέλευσις ἀποφασίζει κατὰ πλειψηφίαν τῶν τριῶν πέμπτων (3/5) τῶν εν αὐτῇ ἀντιπροσωπευομένων ψήφων.

ΚΕΦΑΛΑΙΟΝ ΣΤ.

Ελεγκταί.

Άρθρον 50. Η τακτικῆ Γενικῇ Συνελεύσει τῶν μετόχων ἐκάστης ἐτησίας δύο ἐλεγκτάς και ἰσαριθμους ἀναπληρωματικούς πρὸς ἐλεγγον τῶν βιβλίων και τῶν λογαριασμῶν της Έταιρείας και τού ἐτησίου ἰσολογισμοῦ της ἐπομένης γοήσεως ἐκείνης ἐφ' ἧς ἐκλήθη. νά ἀποφασίσῃ ή Συνέλευσις αὐτῆς. Η Γενική Συνέλευσις ὀρίζει συγχρόνως εν τῇ περι διορισμῶν τῶν ἐλεγκτῶν ἀποφασίζει αὐτῆς και τὸ ποσόν της ἀμοιβῆς αὐτῶν ὑπὸ της Έταιρείας. Ἐντός πέντε ἡμερῶν ἀπὸ της συνεδριάσεως της Γενικῆς Συνελεύσεως κατ' ἑν διορισθέντες οἱ ἐλεγκταί, ἀνακοινοῦται αὐτοῖς ὑπὸ της Έταιρείας ὁ διορισμὸς αὐτῶν.

Άρθρον 51.

Οἱ ἐλεγκταί ἔχουσι τὸ δικαίωμα ὁποσδήποτε κατὰ διάστημα της γήσεως νά ἐξελέγῃσιν οἰουδήποτε βιβλίον ή λογαριασμὸν της Έταιρείας ὑποχρεοῦνται δὲ μετὰ τῆς ἀξιῆς της χρήσεως νά ἐλέγῃσιν τὸν ἰσολογισμὸν και νά ὑποβάλλωσι πρὸς τήν τακτικῆν Γενικῆν Συνέλευσιν ἐκείνους.

πρός του πορίσματος του έλεγχου αυτών. 'Ες εξέλεξις του ισολογισμού νοείται τουλάχιστον ή εξέλεξις της άκριθείας και νομιμότητος των ετησιακών έξών προέκυψαν τα εν τω ισολογισμό αναφερόμενα κονδύλια. Οι έλεγκται όφείλουσι να περισταναται έντ' Γενική Συνελεύσει και να παρέχουσι π'σαν πληροφορίαν σχετικώς προς τον παρ' αυτών εισερχόμεντα έλεγχου.

*Άρθρον 52.

Οί έλεγκται δικαιούνται να ζητήσωσι την σύγκλησιν της Γενικής Συνελεύσεως των μετόχων συμφώνως τω άρθρῳ 39 παράφρ. β) του παρόντος καταστατικού.

*Άρθρον 53.

1) Μέτοχοι αντιπροσωπεύοντες τουλάχιστον το έν έκαστον (1)20) του καταβεβλημένου εταιρικού κεφαλαίου δύνανται να ζητήσωσι κατά τας διατάξεις της έπ' άκροφθ βαδικαίας από τον Πρόεδρον των Πρωτοδικών της περιφέρειας έν ή έδρῃσι ή 'Εταιρεία τόν διορισμόν ενός ή πλειόνων έλεγκτών ειδικώς διά τόν έλεγχον ώρισμένης πρώτης απορρώσεως εις τήν σύστασιν της 'Εταιρείας ή άλλης οικουμένης ώρισμένης πράξεως νομιμότην κατά τήν λειτουργίαν αυτής και μη επεχούσης πλέον της τριετίας από της χρονολογίας της έγκρίσεως του ισολογισμού της χρήσεως καθ' ηγήτελέσθη ή πράξις. 2) Η αίτησις αυτή έγκρίνεται μόνον εάν καταστή πιστευτόν ότι ή πράξις προέρχεται εκ κακοήστου διαχειρίσεως ή παραβιάζει κατακόρυφον τόν Νόμον ή τόν Καταστατικόν. 3) Οί αίτούντες δέον μέχρι της απορρώσεως επί της αίτήσεως να τηρώσι κατατεθειμένους παρ' τῶ λαμείο παρακαταθηκῶν και Δανείων ή παρ' τῆ 'Εθνικῆ Τραπεζῆς της Ελλάδος τὰς παρεχούσας εις αυτόν το διαιώμα προς υποβολήν της αίτήσεως μετοχῶν. 4) Η αίτησις εκδίδεται υποχρεωτικώς εις τήν 'Εταιρείαν υπό του πρβάλλοντος αυτήν. 5) Η άμοιβή των ούτω διοριζόμενων μετόχων άρίζεται υπό του Προέδρου των Πρωτοδικῶν καταβάλλεται δέ πάντοτε υπό της 'Εταιρείας.

*Άρθρον 54.

Έλεγκται διά την πρώτην 'Εταιρικὴν χρῆσιν ορίζονται οί κ. κ. Γεώργιος Διαμάντοπουλος και Σπυρίδων Γλαμπόπουλος, αναπληρωματικοί δέ οί κ. κ. Γ. Κατσάμπας και Σπυρ. Ηλιάδης της άμοιβῆς καθωρισθησομένης υπό της πρώτης προσεχούσας Γενικής Συνελεύσεως.

ΚΕΦΑΛΑΙΟΝ Ζ'

Ισολογισμός διανομή κερδών. Αποθεματικόν.
Άρθρον 55.

Η 'Εταιρικὴ χρῆσις άρχεται από της 1 'Ιανουαρίου του έτους και λήγει την 31 Δεκεμβρίου έκαστου έτους, ήν κλείονται και ισολογίζονται τα βιβλία και οι λογαριαμοί της 'Εταιρείας. Ο ισολογισμός της 'Εταιρείας συντάσσεται υπό του Διοικητικού Συμβουλίου συμφώνως προς διατάξεις των Νόμων και υποβάλλεται εις την έγκρισιν Γενικής Συνελεύσεως, μετά σχετικῆς έκθέσεως συντασσομένης υπό αυτού και της έκθέσεως των έλεγκτῶν. Αντίστοιχῶς του ισολογισμού μετά των υπ' αυτού έκθέσεων του Διοικητικού Συμβουλίου και των έλεγκτῶν υποβάλλονται αρμόδιον Υπουργείον εἰκοσι τουλάχιστον ήμέρας πρό π'σεως διά την έγκρισιν αυτού τακτικῆς Γενικής Συνελεύσεως. Προ δέκα επίσης ήμερῶν πρό της άνω ήμερας παρέχονται εις πάντα αἰτούμενον μέτοχον αντίγραφα του ισολογισμού μετά των αυτών, ως άνω έκθέσεων. Έως της 15ής επίσης ήμερῶν από της έγκρίσεως του ισολογισμού Γενικῆς Συνελεύσεως υποβάλλεται εις τόν αρμόδιον Υπουργείον αντίγραφον των πρακτικῶν αυτής μετ' αντιγράφου, έγκριθέντος ισολογισμού. 'Εξαιρετικῶς ή χρῆσις άρχεται από της εικοστής ογδόης (28) Δε-

κεμβρίου 1926 και λήγει την τριακοστήν πρώτην Δεκεμβρίου ε. ε. 1927.

*Άρθρον 56.

Ίνα ληρθῆ υπό της Γενικῆς Συνελεύσεως έγκυρος απόφασις επί του ισολογισμού δέον εἶναι να έχη προηγουμένως εξέλεξις υπό των δύο έλεγκτῶν. Μετά την ψήφισιν του ισολογισμού ή Γενικὴ Συνέλευσις αποφαινεται δι' εἰδικῆς ψηφοφορίας ενεργουμένης δι' ονομαστικῆς κλήσεως παρ' ἀπαλλαγῆς του Διοικητικοῦ Συμβουλίου και των έλεγκτῶν από πάσης εἰθύνης. Η ἀπαλλαγῆ αυτή καθίσταται άνομοσχετος εάν ο ισολογισμός περιέχει παραλήψεις δι' ας τὸ Διοικητικόν Συμβούλιον εἰθύνηται εκ της έντολής αυτού ή ψευδεῖς δηλώσεις ἀποκρυπτούσας τήν πραγματικὴν κατάστασιν της 'Εταιρείας. Τῆς ψηφοφορίας περί ἀπαλλαγῆς του του Διοικητικοῦ Συμβουλίου δικαιούνται να μετέσχουσι και τὰ μέλη αυτού μόνον διά των μετοχῶν ών είναι κύριοι. Τὸ αυτό ισχύει και περί των ὑπαλλήλων της 'Εταιρείας. Π'σα ἀξίωσις άστικῆς ἀποζημιώσεως λόγω τοιαύτης πράξεως παραγράφεται προκειμένου μὲν περί παραλείψεως μετὰ τριετίας από της ψήφισεως του ισολογισμού, προκειμένου δέ περί ψευδοῦς δηλώσεως μετὰ δεκαετίαν από ταύτης.

*Άρθρον 57.

Τὰ έτήσια καθαρά κέρδη αποτελούνται εκ του ὑπολοίπου ὅπερ ἀπομένει αφού ἀφαιρηθῶσι π'σαι αἱ ζημίαι, δια τὰ έξοδα εις α συμπεριλαμβανόμενα και αἱ τακτικαί ἀποδογαί ως ποσοστὸν του διευθύνοντος προσωπικοῦ και της Γενικῆς Διευθύνσεως ἐγγένει, τὸ ποσὸν τὸ αναγκαίον διά την ἀπόσβεσιν τῆν ἀναλεπούσων εις τήν εκ χρῆσεως και ἀναλώσεως σφοδράν των μηχανημάτων και εγκαταστάσεων οὐχι ὅμοιος ὀλιγότερον των πέντε επί τοις ἑκατόν (5)0) ως και επί των ἀκινητῶν της 'Εταιρείας κατά την εταιρικὴν χρῆσιν ἀνάλογον ποσοστὸν πρὸς σχηματισμόν ἀποθεματικοῦ προνοίας μελλοντικῶν ἀποσβέσεων Βιομηχανικῶν εγκαταστάσεων και π'αν ἄλλο εταιρικὸν βάρος. 'Εκ των ούτωσι έξουρισκουέμενον καθαρῶν κερδῶν διατίθενται α') πέντε εως δέκα τοις ἑκατόν πρὸς σχηματισμόν τακτικοῦ ἀποθεματικοῦ κεφαλαίου κατ' ἀπόρασιν του Διοικητικοῦ Συμβουλίου και έγκρίσει της Γενικῆς Συνελεύσεως, β') τὸ ποσὸν ὅπερ ἀπαιτεῖται πρὸς διανομὴν τακτικοῦ μερίσματος ὕπερ των μετόχων πρῶτον μερίσμα τέσσαρα τοις ἑκατόν (40)0) ἐκ' ὀλοκληρήρου του καταβεβλημένου κεφαλαίου. Τὸ μετὰ τῆν διάθεσιν ταύτην ἀπομένον ὑπόλοιπον εκ των καθαρῶν κερδῶν διατίθεται ως εξῆς: εἰκοσι τοις ἑκατόν (20)0) ἐπὶ των ἐκδιδομένων ἰδρυτικῶν τίτλων, πέντε τοις ἑκατόν (5)0) ὕπερ των μελῶν του Διοικητικοῦ Συμβουλίου εἴτε πρὸς σχηματισμόν ἐκτάκτου ἀποθεματικοῦ κεφαλαίου, εἴτε πρὸς μεταφορὰν εις νέαν, εἴτε πρὸς διανομὴν πρὸς συμπληρωματικοῦ μερίσματος ὕπερ των μετόχων.

*Άρθρον 58.

Αἱ ως ἄνω κρατήσεις πρὸς σχηματισμόν τακτικοῦ ἀποθεματικοῦ παύουν εἶσαι υποχρεωτικαί ὅταν τὸ κρατηθὲν ποσὸν ἤθελε σθάσῃ εις τὸ ἡμισυ του καταβεβλημένου μετοχικοῦ κεφαλαίου, ὀψέποτε ὅμως ἕνεκα ζημιῶν ἐπέλθῃ ἐλάττωσις του τακτικοῦ ἀποθεματικοῦ κεφαλαίου αἱ κρατήσεις ἐπαναλαμβάνονται μέχρι συμπληρώσεως του ἀνωτέρω ὀρισθέντος ὀρίου.

*Άρθρον 59.

Η πληρωμή των μερισμάτων άρχεται εις ήμέραν ὀριζομένην υπό του Διοικητικοῦ Συμβουλίου ἑντός τριῶν μηνῶν από της έγκρίσεως του ισολογισμού υπό της Γενικῆς Συνελεύσεως των μετόχων. Οί δικαιούχοι οί μη ἐγκαίρως ζητήσαντες τήν πληρωμὴν των ἀνηκόντων αυτοῖς μερισμάτων οὐδεμίαν δύνανται να έχουσι ἀπαιτήσιν τόκων. Τα μερίσματα αἴτινα δὲν ἐζητήθησαν ἑντός πανταετίας ἀφ' ης κατέστησαν ἀπαιτητὰ παραγράφονται ὕπερ της 'Εταιρείας. Πρὸ της λήξεως της 'Εταιρικῆς χρήσεως ἐπιτρέπεται δια-

νομία προσώπων των μερισματούχων συμφέροντος προς τούτους ενόψει έκδοσης τού Νόμου.

ΚΕΦΑΛΑΙΟΝ Η.

Δίκαια και έγκλησιαι.

Άρθρον 60.

Τών έπι τήν τήν εξέλιξη τής Έταιρείας συναλείπει ή Συνέλευσις τών μετόχων έκ άποφάσεως έν πρῶτοι τάς 1907 ή προέτασιν τής δικαιοσύνης τής Έταιρείας έν έπαινω τῶν έπικουρῶν λόγων ή καταλήξιαι έκδόσις τής Έταιρείας ήθελεν έκκετοθῆ κατά τή ζωὴν συναλείπει έπί τῶν Διοικητικῶν Συμβουλίων ή Γενική Συνέλευσις τῶν μετόχων όπως άποφασθῆ πρὸς τήν συναρίστασι εἰρή τής Έταιρείας. ή Έταιρεία δύνανται νά δικαιοθῆ και άποφασθῆ πρὸς τήν πύπτω έπί τής Γενικῆ τῶν μετόχων Συνέλευσις έν άποφάσει τῆς προεπιτάσεως άποφασθῆ άποφασθῆ διὰ πλειψηφίας τῶν τοιῶν πόπτω ... (22) τῶν ή τή Συνέλευσις άπροσσωπογόνων μετόχων κατῶ τῶν άρθρων τῶν προήγουσιν Καταστατικῶν.

Άρθρον 61.

Αξίως τῆς δικαιοσύνης τής Έταιρείας καθὼς και άπροσωπογόνων τῆς δικαιοσύνης ή Γενική Συνέλευσις κανονίζει τῶν τῶν τῆς έγκλησιαι τῶν Έταιρικῶν υπθέσεων διαρίζουσα τρεῖς έγκλησιαις τῶν προσηλωθῆσιν τῶν άποφάσεων. Ό διορισμός τῶν έγκλησιαις άποφασθῆ αὐτοδικαίως τῶν παδων τῆς άποφάσεως τῶν Διοικητικῶν Συμβουλίων.

Άρθρον 62.

Δικαιοσύνης τῆς έγκλησιαις ή Γενική Συνέλευσις τῶν μετόχων δικαιοθῆ πάντα τῶ δικαιομάτα αὐτῆς συναρχειται δέ έπί τῆ προσηλωθῆ τῶν έγκλησιαις, εἰς συνεισφοῆσιν ὅσας εἶναι κρῖνουσι αὐτῆν άναγκαιῶν. Εἰς τῆν Γενικῆν Συνέλευσιν άνήκει τῶ δικαιοματῆς τῆς άποφάσεως τῶν λογηρισμῶν τῆς έγκλησιαις.

Άρθρον 63.

Όσῶν κατῶ τῆν δικαιοσύνης τῆς έγκλησιαις εἰ μέντοι εἰ άπροσωπογόνων τῶ δικαιοματῆς τῶν μετόχων κεραιαίως κρῖνουσι άναγκαιῶν τῆν συναρχειται τῆς Γενικῆς Συνέλευσεως εἰ έγκλησιαις προσηλωθῆσιν νά συναρχειται αὐτῆν διαρίζουσα ήμεραν μή άπέχουσαν τῶν τριάκοντα (30) ήμερων από τῆς αίτήσεως όπως δικαιοθῆ έπί τῶν θεμάτων τῶν προσηλωθῆσιν τῆν συναρχειται.

Άρθρον 64.

Μετά τῆν έγκλησιαις τῶν υπθέσεων τῆς Έταιρείας και τῆν περικουμῶν ὅλων τῶν χρησῶν αὐτῆς και τῶν εἰρημῶν τῆς έγκλησιαις τῶ ἀπομένων υπθέσεων διανομεται μεταξῶ τῶν μετόχων κατῶ αναλογικῶν τῶν μετόχων αὐτῶν.

Γίνεται μνηστῆ εἶναι ὁ φόρος τῶν υπερτιμημάτων τῶν μεταξιζομένων εἰς τῆν διά τῶν παρόντων εἰς άνω συστατισμένην Α' ανωνύμων Έταιρείαν άκινήτων έπί τῶ Β. Μαρκοπούλου έκνομισθῆ έπί τῶ Οἰκονομικῶν Έφόρων Πατρῶν ὅς προσηλωθῆ έπί τῶ άρθ. 1540 τῆς 21 Ἀπριλίου ε. ε. φύλλου προσηλωθῆ και επληρώθῆ έπί τῶ Β. Μαρκοπούλου εἰς μὲν τῶ Δημόσιον δυνάμει τῶ άρθ. 204 τῆς 23 Ἀπριλίου ε. ε. διπλασίου εἰσπραξίας τῶ Τυμείου Πατρῶν έκ δεκαμῶν 40,744,000 μετά τῶ Εθνικῶν δυνάμει εἰς δεκαμῶν 7,462,10 έκδοθέντος έπί τῶ Δημόσιον εἰσπραξίας Λουκῆ Λουκαποῦλου εἰς δὲ τῶν Δήμων Πατρῶν δυνάμει τῶ άρθ. 116 τῆς 21 Ἀπριλίου ε. ε. διπλασίου εἰσπραξίας τῶ Τυμείου τῶ Δήμου Πατρῶν έκ δεκαμῶν 17,462,10 προσηλωθῆσιν άποφασθῆ έν τῶ παρόντι. Ἱδιαιτέρως δέ υπέτασσεται εἰς τῶν συμβαλλομένων τῆν κατῶ τῶ άρθρων 6 προσηλωθῆ τῶ τῶ σελικῶν Νόμου εἰσπραξίας υπουρέων τῶν έν περιπτώσει τυχῶν εἰσπραξίας κατακόλης τῶ φόρου υπερτιμημάτων. Ἐπισυνάπτεται ὅδες πιστοποιητικῶν τῶ

Έκ τῶ Έθνικῶν Τυπογραφείου.

Οἰκονομικῶν Έφόρων Πατρῶν εἰς ὁ διακινῆται έκ τῶ προσηλωθῆ και κατακόλης ὁ φόρος καθῆσθε σῶδου συμβουλιῶν τῶ Νόμου. Προσηλωθῆ έν τῶ παρόντι τῶ σχέδιον τῶ διακινῆσαι τῶν Προσηλωθῆ.

Τῶν δικαιοσύνης.

Έπικουρῶν εἶναι ὁ ἐν Αθήναις κα Γεωργίου Πατρῶν διακινῆσαι όπως διακινῆσαι τῶν προσηλωθῆ και τῶ τῶν Συμβουλευτικῶν πόπτω δὲ εἰς τῶν προσηλωθῆ τῶ παρῶν Καταστατικῶν. Πρὸς εἰσπραξία χρηματοδότης τῶ τῶν τῶν δεκαμῶν 2,000,000 τῶ τῶν συνεισφοῶν και άποφασθῆσιν εἰς συνεισφοῶν υπεμνησι τῶν Νόμων τῆς μεταξιζομένων και τῶν προσηλωθῆσιν τῶν παρῶν μεταξιζομένων τῶν συνεισφοῶν εἰς τῶν Καταστατικῶν τῶ Β. Μαρκοπούλου εἰσπραξίας και μετόχων κεραιῶν έπί τῆς δικαιοματῆς τῶν ὅδες Δ. τῶ και Ἀγίου Ανδρέου, όπως άναγκαιῶν εἰσπραξίας και εἰσπραξίας εἰς άπόφασθῆ τῶν συμβαλλομένων και τῶν μετόχων και μεταξιζομένων ύποψηρις παρῶ ὅδες και εἰρημῶν.

Α. Συμβουλευτικῶν.

Β. Μαρκοπούλου Ν. Γεωργίου Πατρῶν, Μαρίν Β. Μαρκοπούλου, Βασίλειος Σπηλιδοπούλου, Θ. Παπαθανασίου, Νοσητῶν Καταστατικῶν.

Ο. Μῆστορας.

Παναγιῆ Λαύρα, Σπυρ. Καλλικειαννης

Άρ.θ. 10645.

Περὶ εἰσπραξίας τῶν καταστατικῶν τῆς ἐν Αθήναις Α' Ανωνύμων Έταιρείας Έρμείων Βιομηχανικῶν και Οἰκοδομικῶν Έκμεταλλεύσεων.

Ο ΥΠΟΥΡΓΟΣ ΤΗΣ ΕΘΝΙΚΗΣ ΟΙΚΟΝΟΜΙΑΣ

Έχοντας έπί ὄψιν τῶ άρθρον 37 τῶ Εθνικῶν Νόμου και τῶ άρθρον 4 τῶ νόμου 2190 (περὶ Ανωνύμων Έταιρειῶν) ὅς τῶτο εἰσπραξίησιν διά τῶ άρθρον 2 τῶ άρθρον μόνοι τῶ άρθρον 21 Σεπτεμβρίου 1926 Ν. Διατάγματα εἰσπραξίας τῶν ὑπό τῆς γενικῆς συνεισφοῶν τῶν μετόχων τῆς ἐν Αθήναις εἰσπραξίας Α' ανωνύμων Έταιρείας ὑπό τῆν ἑπωνυμίας Α' ανωνύμων Έταιρείας Έρμείων Βιομηχανικῶν και Οἰκοδομικῶν Έκμεταλλεύσεων) άποφασισθείσαν τῆ 28 Μαρτίου ε. ε. προσηλωθῆσιν τῶν άρθρων 1 και 2 τῶ καταστατικῶ αὐτῆς.

Έν Αθήναις τῆ 30 Ἀπριλίου 1927.

Ο Υπουργός Π. ΜΕΡΚΟΥΡΗΣ

Άρθρον 1.

Συνεισφῆται δια τῶ παρόντος καταστατικῶ Ανωνύμων εἰς μετόχων έταιρεία ὑπό τῆν ἑπωνυμίας Α' ανωνύμων Έταιρείας Έρμείων Οἰκοδομικῶν Έκμεταλλεύσεων) εἰσπραξίας τῶ τῶ τῶ δυνάμει νά εἰσπῆ υποκαταστήματα ή προσηλωθῆσιν εἰσπραξίας κατῶ τῶν κρῖνουσι και άποφασθῆ τῶ Διοικητικῶν Συμβουλίου.

Άρθρον 2.

Δικαιοσύνης τῆς Έταιρείας εἰναι ή οἰκοδομική, αἰρησῆ ή 21σ τῶν εἰσπραξίας άκινήτων, πρὸς εκμεταλλεύσιν αὐτῶν.

ΑΝΩΝΥΜΟΣ ΕΤΑΙΡΕΙΑ ΕΜΠΟΡΟΒΙΟΜΗΧΑΝΙΚΩΝ ΕΠΙΧΕΙΡΗΣΕΩΝ

«Β. ΜΑΡΑΓΚΟΠΟΥΛΟΣ»

Γενικό; Ίσολογισμό; τῆς 31ης Δεκεμβρίου 1927 (Έτος; πρώτον)

ΕΝΕΡΓΗΤΙΚΟΝ		ΠΑΘΗΤΙΚΟΝ	
	Δραχ.		
Ακίνητα.....	4.500.000.00	Κεφάλαιον.....	32.600
Επιπλα.....	700.355.—	Πιστωτικά.....	12.526
Μηχαναί και εργαλεία.....	2.512.279.95	Διάφοροι Α)μοί πιστωτ.....	745
Εγκαταστάσεις.....	205.000.—	Άνοικτοί Α)μοί πιστωτ.....	8.694
Εμπορεύματα.....	18.018.654.95	Κρατήσεις δι' αποσβέσ.....	1.034
Διάφοροι Α)μοί χρ.....	3.763.475.30	» έπιστ. έπιπ.....	1.289
Άνοικτοί Α)μοί χρ.....	13.162.585.15	» Προνοίας μελ. έπι.....	159
Γραμμάτια εισπρακτικά.....	1.776.563.70	Κέρδη και ζημίαι.....	-723
Χρώστατα.....	12.397.417.55	Α)μοί τάξιας.....	1.000
Άξια προς είσπραξιν.....	654.628.05		
Ταμείον.....	72.435.80		
Α)μοί τάξιας.....	1.005.710.55		
	<u>58.769.106.—</u>		<u>58.769</u>

ΑΝΑΛΥΣΙΣ ΛΟΓΑΡΙΑΣΜΟΥ

«Ζημία και Κέρδη»

Χρέωσις;		Πίστωσις;	
	Δραχ.		
Γενικά έξοδα.....	2.193.490.75	Έκ πωλήσεως εμπορευμάτων και βιομηχανικών προϊόντων τῆς Έταιρείας.....	7.845.44
Τόκοι και προμήθειαι.....	1.436.225.80		
Ζημία διάφοροι.....	385.743.80		
Έξοδα συστάσεως.....	291.342.20		
Αποσβέσεις.....	1.034.044.75		
Κρατήσεις δι' έπιστ. έπιπ.....	1.288.830.40		
» Προνοίας.....	150.000.—		
Διαφορικά τυκτά.....	341.853.20		
Υπολοιπον κερδών εις Νέον.....	723.913.20		
	<u>7.845.444.20</u>		<u>7.845.44</u>

Ό προϊδρον τού Δ. Σμαράγδου και Γεν. Διαβουτή;
B. P. ΜΑΡΑΓΚΟΠΟΥΛΟΣ

Ό Διαβουτής τού Λογιστήριου
Π. Δέμης

Ίσολογισμό; κατά τὴν 31ην Μαρτίου 1928

Εἰς Ἀγγλικὴς Ἐμπορικῆς Ἑταιρείας Ἰνδίου Ltd ἢ Διασολογικῆ

ΕΝΕΡΓΗΤΙΚΟΝ		ΠΑΘΗΤΙΚΟΝ	
	£		£
Κεφάλαιον.....	1042—	Κεφάλαιον.....	20000—
Αποσβέσεις.....	5859—	Καταθέσεις.....	20865
Χρώστατα.....	38021—	Γραμμάτια Πληρωτέα.....	59
Ταμείον.....	300	Πιστωτικά Αποσβέσεις.....	5586
	<u>10512</u>		<u>16512</u>

29

ΑΝΩΝΥΜΟΣ ΕΛΛΗΝΙΚΗ ΠΛΑΥΦΩΝΙΚΗ ΕΤΑΙΡΕΙΑ

Γενικός Ισολογισμός χρήσεως 1929.

(11)

ΕΝΕΡΓΗΤΙΚΟΝ		ΠΑΘΗΤΙΚΟΝ	
Τραπεζικόν	131.111, 0, 6	Κεφάλαιον μετοχικόν	300.000, 0, 0
Έπιπλα καὶ σκεύη	13.117, 8	Μισθώματα κατατεθέντα	125.000, 0, 0
Τραπεζικὴ καὶ τρέψα	131.111, 0, 6	Πιστωτικὰ διάφορα	280, 0, 0
		Προσωρινὰ λογιστικὰ	3.650, 0, 0
		Υπόλοιπον εἰς κέρη	195, 2, 2
	131.125, 2, 2		131.125, 2, 2

ΑΝΑΛΥΣΙΣ ΜΕΡΙΔΩΣ ΚΕΡΑΗ ΚΑΙ ΖΗΜΙΑ

ΚΡΕΔΙΣΙΣ		ΠΙΣΤΩΣΙΣ	
Εἰς Γενικὰ ἔξοδα	5.931, 15, 11	Ἀπὸ ὑπολοίπου 1928	3.970, 10, 8
« προσημασθέντα λογιστικὰ	3.650, 0, 0	« τόκοι κ.λ.π.	6.906, 7, 5
« εἰς κέρη	195, 2, 2		
	10.876, 18, 1		10.876, 18, 1

Ἐν Ἀθήναις τῆς 3ῆς Ἰουνίου 1930.

Ὁ Πρόεδρος τοῦ Διοικητικοῦ Συμβουλίου
ΑΔΕΣ. ΖΑΧΑΡΙΟΥ

Ὁ Λογιστὴς τοῦ Ἀρχαιτέρου
ΚΑ. ΜΑΝΤΖΟΣ

ΑΝΩΝΥΜΟΣ ΕΤΑΙΡΕΙΑ ΕΜΠΟΡΟΒΙΟΜΗΧΑΝΙΚΩΝ ΕΠΙΧΕΙΡΗΣΕΩΝ
«Β. ΜΑΡΑΓΚΟΠΟΥΛΟΣ»

Γενικός Ισολογισμός τῆς 31ης Δεκεμβρίου 1929. — Έτος 3ον.

(12)

ΕΝΕΡΓΗΤΙΚΟΝ		ΠΑΘΗΤΙΚΟΝ	
Ακίνητα	1.830.660, —	Κεφάλαιον	20.000.000, —
Έπιπλα	717.280, —	Έκτακτον Ἀποθεματικόν	500.000, —
Μηχαναὶ καὶ Ἑργαλεία	1.356.427, 65	Κρατῆσαι Παινοὶ καὶ ἄλλ. ἀποσβ. 1927-1929	600.000, —
Τραπεζικαὶ	205.000, —	Ἀποσβῆσαι προηγ. ἔτη	2.147.196, 85
Πάσης φύσεως	19.104.158, 35	Ἀποσβῆσαι 1929	1.619.356, 80
Γενικὰ κτήνη εἰσπρακτικὰ	922.220, 85	Ἀνταρκατικὴ ἑξιστορικὴ	10.291.775, 40
Ἄλλα κτήνη Γ' προξ. ἑξιστορικῶν	166.161, 75	Η. Μικροκοινωνία	10.528.057, 75
Δασκ. Ἀνταρκατικῶν Ἀρκασιῶν	3.959.065, 50	Δασκ. Ἀνταρκατικῶν πιστωτικὰ	16.853.591, 45
Στοιχ. ἑξιστορικῶν	360.500, —	Ζημία καὶ κέρη	718.576, 25
Λογιστικὰ	203.000, —	Ἀνταρκατικὰ ταξίδια	1.547.257, 50
Τραπεζικόν	144.659, 50		
Ἀνταρκατικὰ ταξίδια	1.547.257, 50		
	63.805.810, —		63.805.810, —

ΑΝΑΛΥΣΙΣ ΑΝΤΑΡΚΑΣΜΟΥ ΖΗΜΙΑ ΚΑΙ ΚΕΡΑΗ

ΚΡΕΔΙΣΙΣ		ΠΙΣΤΩΣΙΣ	
Γενικὰ ἔξοδα	1.475.794, 85	Υπόλοιπον ἀπὸ προηγ. χρήσεως	138.075, 15
Γενικὰ καὶ προσημασθέντα λογιστικὰ	367.263, 50	Ἐκ προηγ. ἔτους ἑξιστορικῶν καὶ βιομηχανικῶν ταξιδίων	4.343.616, 15
Κρατῆσαι δι' ἀποσβῆσαι	1.610.156, 80		
Κρατῆσαι προηγ. καὶ ἀποσβῆσαι	600.000, —		
Υπόλοιπον εἰς κέρη	718.576, 25		
	4.181.831, 40		4.181.831, 40

Καταστάσις Χρηματολογικῆς
21ης Ἰαννουαρίου Α. Β. ΜΑΡΑΓΚΟΠΟΥΛΟΣ
Ὁ Πρόεδρος τοῦ Διοικητικοῦ Συμβουλίου
Β. ΜΑΡΑΓΚΟΠΟΥΛΟΣ

Ὁ Λογιστὴς τοῦ Ἀρχαιτέρου
Η. ΜΑΜΗΣ

Ἐκ τοῦ Ἐθνικοῦ Τυπογραφείου.

ΑΝΩΝΥΜΟΣ ΠΑΤΡΑΪΚΗ ΕΜΠΟΡΟΒΙΟΜΗΧΑΝΙΚΗ ΕΤΑΙΡΕΙΑ

- Γενικός Ισολογισμός από 1 - 1 - 1929 έως 31 - 12 - 1929
- Πρόσκληση των Μετόχων σε έκτακτη Γενική Συνέλευση της 18 - 1 - 1930
- Τροποποίηση καταστατικού της εταιρείας της 30 - 8 - 1930
- Γενικός Ισολογισμός χρήσης 1927

ΑΝΩΝΥΜΟΣ ΠΑΤΡΙΑΚΗ ΕΜΠΟΡΟΒΙΟΜΗΧΑΝΙΚΗ ΕΤΑΙΡΕΙΑ

Γενικός Ύλολογισμός από 1ης Ιανουαρίου μέχρι 31 Δεκεμβρίου 1929.

(8)

ΕΝΕΡΓΗΤΙΚΟΝ		ΠΑΘΗΤΙΚΟΝ	
Κινητά.....	7,000,108.95	Κεφάλαιον Μετοχικών.....	15,000,000.—
Εγκαταστάσεις.....	31,190,945.05	" " " Αποθεματικόν.....	108,853.60
Ανταλλακτικά μηχανημάτων.....	92,921.60	" " " Κρατήσεις δ' αποσβέσεως:	
Χρεωστικά διάφορα.....	4,720,229.40	Επί κληρίων και έγκριτ. πόν 31/12/28	1,575,868.80
Εμπορεύματα.....	1,037,898.20	Νόμισμα 1929.....	1,200,000.—
Συναμικα είσπρακτέα.....	3,494,150.70	Κατήσεις δ' έπικυρίαις.....	200,000.—
Επιτοκισμὰτα.....	13,461,084.15	Δάνεια επί ενέχυρων και έγγρησι βίβαιως.....	4,180,000.—
Εμπορεύματα παρα τρίτου.....	44,127.10	Εθνικῆ Τραπεζῆ.....	1,475,183.25
Χρεώγραφα.....	9,000.—	Β. Μαρτυρόπουλος Α. Ε.....	23,552,388.20
Τμητίον.....	202,827.35	Τραπεζαί και πιστωτικά διάφορα.....	8,325,250.70
		Προεξοφλήσεις.....	1,894,238.05
		Συναμικα πληρωτέα.....	3,700,000.—
		Μερίσματα πληρωτέα.....	68,423.10
		Υπόλοιπον εἰς νέον.....	33,347.—
	<u>61,313,532.50</u>		<u>61,313,532.50</u>

ΑΝΑΛΥΣΙΣ ΜΕΡΙΩΝ «ΚΕΡΔΗ ΚΑΙ ΕΞΗΜΙΑΣ»

ΔΟΥΝΑΙ		ΛΑΒΕΙΝ	
Είσοδα διαμεριστέως ήτοι: Μισθῶν και ποσοστά διελθόντων και προσωπικοῦ. Είσοδα Καταστήματος και Εργασταρίου, ένδικια τίκςείδια, γραμμάτ, ὄλα κ. λ. π.....	1,450,648.97	Υπόλοιπον περὶ 10. ἔτους.....	50,965.80
Δοράματα.....	684,720.85	Κέρδη εκ πώλησεως προϊόντων.....	7,631,171.85
Τόκοι.....	3,950,763.60		
Φόροι.....	64,626.25		
Κρατήσεις δ' αποσβέσεως.....	1,200,000.—		
" " " έπικυρίαις.....	200,000.—		
	<u>7,638,730.65</u>		
Υπόλοιπον εἰς Νέον.....	33,317.—		
	<u>17,672,047.65</u>		<u>7,672,047.65</u>

Εν Πρωτεύουσῃ τῇ 24 Ιουνίου 1930.

Ο Πρόεδρος τοῦ Δ. Συμβουλίου
Β. Γ. ΜΑΡΑΓΚΟΠΟΥΛΟΣ

Ο Γεν. Διοικητής
ΧΡΗΣΤ. Α. ΚΑΤΣΑΜΗΝΑΣ

Ο Λογιστής
ΓΕΩΡΓ. Α. ΚΑΤΣΑΜΗΝΑΣ

ΤΡΑΠΕΖΑ ΒΙΟΜΗΧΑΝΙΑΣ Α. Ε.

Συναμικὰ Κατάστασις μηνὸς Μαΐου 1930.

(9)

ΕΝΕΡΓΗΤΙΚΟΝ		ΠΑΘΗΤΙΚΟΝ	
Τημάτων και Τραπεζικῶν..... Δρ.	3,762,215.58	Κεφάλαιον..... Δρ.	50,000,000.—
Κινητὰ Τραπεζικῶν.....	7,775,769.25	" " " Αποθεματικόν.....	7,100,000.—
Έπιπλα και σκευὴ.....	2,664,992.65	" " " Εκτακτῶν.....	45,000,000.—
Χρεώγραφα βιομηχανικῶν Τραπεζῶν.....	12,915,186.65	Καταθέσεις ὀψεως και επί προσωπικῶν.....	36,649,965.48
Δάνεια και ἔγγρησμένοι λογαριασμοὶ.....	96,862,626.05	Διάφοροι πιστωτικοὶ λογαριασμοὶ.....	130,654,135.53
Προεξοφλήσεις.....	52,224,198.30	Προεξοφλήσε δ' έπικυρίαις κληρικῶν.....	843,975.05
Διάφοροι χρεωστικοὶ λογαριασμοὶ.....	64,224,631.75	Μερίσματα πληρωτέα.....	183,234.25
Πελάται πιστώσεων.....	1,004,690.05	Λογαριασμοὶ τάξεως.....	232,487,198.90
Λογαριασμοὶ τάξεως.....	232,487,198.90		
	<u>Δρ. 502,918,509.21</u>		<u>Δρ. 502,918,509.21</u>

ΕΛΛΗΝΙΚΗ ΔΗΜΟΚΡΑΤΙΑ

ΕΦΗΜΕΡΙΣ ΤΗΣ ΚΥΒΕΡΝΗΣΕΩΣ

Εν Αθήναις
τῆ 18 Ἰανουαρίου 1930

ΔΕΛΤΙΟΝ ΑΝΩΝΥΜΩΝ ΕΤΑΙΡΕΙΩΝ

Ἀριθμὸς
φύλλου 8

ΠΕΡΙΕΧΟΜΕΝΑ

Ἀποφάσεις

- Περὶ ἀνακρίσεως τῆς ὑπεθέσεως τῶν ἐπὶ τοῦ νόμου 2190 καθιερωμένων ἐγγράφων περὶ τῆς ἐν Βασιλείᾳ Ἀνωμότου Ἐταιρείας «Ἡπειρωτικῆ Ἐταιρεία Καπνῶν» «COMPAGNIE DE TABAC CONTINENTAL»..... 1
- Περὶ ἀνακρίσεως τῆς χρηρηθείσης ἀδείας εἰς τὴν ἐν Ἀθήναις Ἐταιρείᾳ «Ἀδελφοὶ Μπαρκῆ» ἐνεργείας πράξεων ἐπὶ ἔξωπαιρικῶν συναλλάγματων..... 2

Προσκήσεις

- Περὶ προσκήσεως τῶν Μετόχων τῆς ἐν Κερκύρᾳ Ἀνωμότου Ἐταιρείας «Ὀρθοπνευματικῆ Κερκύρας» εἰς τριτοκλή Γενικὴν Συνέλευσιν..... 3
- Περὶ προσκήσεως τῶν Μετόχων τῆς Ἀνωμότου Μεταλλουργικῆς Ἐταιρείας «Ὁ Κέρκυρα» εἰς ἑκτακτον Γενικὴν Συνέλευσιν..... 4
- Περὶ προσκήσεως τῶν Μετόχων τῆς Ἀνωμότου Ἑλληνικῆς Ἐταιρείας Γενικῶν Ἀσφαλιῶν «Ἡ Εὐνοικὴ» εἰς τετακτικὴν Γενικὴν Συνέλευσιν..... 5
- Περὶ προσκήσεως τῶν Μετόχων τῆς Ἀνωμότου Πιπτηρικῆς Ἐπιχειρηματικῆς Ἐταιρείας εἰς ἑκτακτον Γενικὴν Συνέλευσιν..... 6
- Περὶ προσκήσεως τῶν Μετόχων τῆς Ἀνωμότου Ἐταιρείας Κερκυρικῆς Ἐπιχειρήσεως εἰς τετακτικὴν Γενικὴν Συνέλευσιν..... 7

Ἰσολογισμοὶ κλπ.

- Συνολικὴ Κατάστασις τῆς Ἀνωμότου Ἐταιρείας Τράπεζα Ἀθηνῶν τῆς 30 Νοεμβρίου 1929..... 8
- Μερικὴ Κατάστασις τῆς Ἀνωμότου Ἐταιρείας Τράπεζα Ἀθηνῶν τῆς 31 Δεκεμβρίου 1929..... 9
- Συνολικὴ Κατάστασις τῆς Ἀνωμότου Ἐταιρείας Τράπεζα Βουλγαρίας ἡμέρας Νοεμβρίου 1929..... 10
- Ἐπιχειρηματικὴ Κατάστασις τῆς Τράπεζας τῆς Ἑλλάδος τῆς 13 Ἰανουαρίου 1930..... 11

ΔΙΟΦΑΣΕΙΣ

Ἀριθ. 81625. (1)

Περὶ ἀνακρίσεως τῆς ὑπεθέσεως τῶν ἐπὶ τοῦ νόμου 2190 καθιερωμένων ἐγγράφων περὶ τῆς ἐν Βασιλείᾳ Ἀνωμότου Ἐταιρείας «Ἡπειρωτικῆ Ἐταιρεία Καπνῶν» «COMPAGNIE DE TABAC CONTINENTAL».

Ὁ ΥΠΟΥΡΓΟΣ ΤΗΣ ΕΘΝΙΚΗΣ ΟΙΚΟΝΟΜΙΑΣ

Ἀνακρίνει ὅτι
Ἡ ἐν Βασιλείᾳ τῆς Ἑλλάδος ἐδρευούσα «Ἀνωμότου Ἐταιρείας» ἐπὶ τὴν ἑπωνυμίαν «Ἡπειρωτικῆ Ἐταιρεία Καπνῶν» «COMPAGNIE DE TABAC CONTINENTAL» κερκηρικῶν ἐνεργειῶν κατενεργεῖ ἐν Ἑλλάδι ἐν αὐτῇ τῷ 10 Μαρτίου 1929 διαταχθεὶς ἀπὸ κυβερνητικῆς ἐν Ἑλλάδι τῶν ἐπιτελικῶν κλάκων τριτοκλήτου Ἀνωμότου Ἐταιρείου κλπ. ἡμερῆς 28 τοῦ νόμου 2275 καθιερωμένης ἐπιτελικῆς τετακτικῆς ἐν 29 Νοεμβρίου 1929 ὑπεθέσεως εἰς τὸ ὑποσημίον Εὐνοικῆς Ἐταιρείας ἐπὶ τῶν ἐπὶ τῶν νόμων 2190 τῶν ἐπὶ τοῦ νόμου 2190 ἐπιτελικῶν

Ἀνωμότων Ἐταιρειῶν καθιερωμένα ἐγγράφα. ἐξ ὧν προκύπτουσι τὰ ἑξῆς:

- 1) Ὅτι ἡ ὡς εἶρηται Ἐταιρεία συνάστη νομίμως ἐν Βασιλείᾳ τῆς Ἑλλάδος τὴν 29 Νοεμβρίου 1929.
- 2) Ὅτι τὴν Ἐταιρείαν ἐν τῇ ἔδρᾳ αὐτῆς ἐκπροσωποῦσιν αἱ κ. κ. Ἐρνέστος Καλμάν (Ernst Thalman) καὶ Ρουδόλφος Σπείλ (Rudolph Speich) μέλη τοῦ Διοικητικοῦ Συμβουλίου αὐτῆς, καὶ
- 3) Ὅτι ἀντιπρόσωπος καὶ ἀντικλήτος αὐτῆς ἐν Ἑλλάδι εἶναι ὁ κ. Γεώργιος Λεων. Εὐαγγελίδης κάτοικος Ἀθηνῶν.

Ἐν Ἀθήναις τῆ 13 Ἰανουαρίου 1930.

Ὁ Υπουργὸς
Π. ΒΟΥΡΑΟΥΜΗΣ

Ἀριθ. 561. (2)

Περὶ ἀνακρίσεως τῆς χρηρηθείσης ἀδείας εἰς τὴν ἐν Ἀθήναις Ἐταιρείᾳ «Ἀδελφοὶ Μπαρκῆ» ἐνεργείας πράξεων ἐπὶ ἔξωπαιρικῶν συναλλάγματων.

Ὁ ΥΠΟΥΡΓΟΣ ΤΗΣ ΕΘΝΙΚΗΣ ΟΙΚΟΝΟΜΙΑΣ

Ἐχόντας ἐπὶ ἔμφα τὸ ἄρθρον 9 τῆς τομῆσεως περὶ ἔξωπαιρικῆς Τραπεζικῆς τῆς Ἑλλάδος, τὸ ἐπὶ 12 Μαΐου 1928 διαταχθεὶς περὶ ἀνακρίσεως καὶ λειτουργίας αὐτῆς καὶ τὴν 28 Δεκεμβρίου αὐτοῦ κινήσων τῆς ἐν αὐτῇ ἐδρευούσης Ἐταιρείας ἐπὶ τὴν ἑπωνυμίαν «Ἀδελφοὶ Μπαρκῆ», ἀνακρίθησαν τὴν διὰ τῆς ἐπὶ ἀριθ. 2199 ἐπιτελικῆς πράξεως ἡμῶν χρηρηθησάντων εἰς τὴν ἐν Ἀθήναις Ἐταιρείαν ἀδείαν πρὸς ἐνεργείαν πράξεων ἐπὶ ἔξωπαιρικῶν συναλλάγματων.

Ἡ παρεῖσα δημοσιευθῆσα διὰ τοῦ Δελτίου Ἀνωμότων Ἐταιρειῶν τῆς Ἑταιρείας τῆς Κυβερνητικῆς.

Ἐν Ἀθήναις τῆ 13 Ἰανουαρίου 1930.

Ὁ Υπουργὸς
Π. ΒΟΥΡΑΟΥΜΗΣ

ΠΡΟΣΚΛΗΣΕΙΣ

(3)

Περὶ προσκήσεως τῶν Μετόχων τῆς ἐν Κερκύρᾳ Ἀνωμότου Ἐταιρείας «Ὀρθοπνευματικῆ Κερκύρας» εἰς Τριτοκλή Γενικὴν Συνέλευσιν.

ΑΝΩΝ. ΕΤΑΙΡ. ΟΙΝΟΠΝΕΥΜΑΤΙΚΗ ΚΕΡΚΥΡΑΣ

Προσκαλεσθεὶς αἱ κ.κ. Μέτοχοι τῆς Ἐταιρείας εἰς Τριτοκλή Γενικὴν Συνέλευσιν, τετακτικῆς ἐνεργείας ἐν τῆς ἐν Κερκύρᾳ παρεῖσης αὐτῆς κατὰ τὴν 28 τοῦ μηνὸς Φεβρουαρίου 1930, ἡμερῆς Κυριακῆς καὶ ὥραν 11 π.μ.

Ἐπιτελικὴ ἡμερησιακὴ διαταχθεὶς:

- 1) Ἐκδόσων Ἑταιρείας Γενικῆς Συνέλευσεως, τετακτικῆς ἐν αὐτῇ 21 τοῦ Φεβρουαρίου.
- 2) Ἀνακρίσεως.
- 3) Πρὸς τὴν ἀκτινολογίαν τοῦ Ἐπιτελικῆς τῆς 31 Δεκεμβρίου 1929.

1. Αντικείμενα των εκπαιδευτικών εθόντων των μελών του Διοικητικού Συμβουλίου.

2. Έκθεση Διοικητικού Συμβουλίου.

3. Έκθεση Προέδρου εν των μελών του κατασταθραμένου Διοικητικού Συμβουλίου.

4. Έκθεση τακτικών ελεγκτών και αντιπροσωπικών τούτων εν το έτος 1929 και προεδρίασμα ημετέρας αούτης.

Οι έπιθυμούντες να παραστώσι ή αντιπροσωπευθώσι εν τή συνελευσει τακτική Γεν. Συνέλευσις έφείλουσι συμπρωμασ τώ έρωσ 28 τώ νομώ 2190 1929 να καταθέσωσι τας μετοχάς των εις τώ Ταμείω τής Έταιρείας επί αποδείξει ή εις τώ Ταμείω Παρακαταθηκών και Δανείων ή παρ' εικόνησ ποτε εν Ελλάδι: Ανωνόμασ Τραπεζική Έταιρεία ποντε τού λαχυσίαν ήμερας προ τής κωστήρω έπιθεσίως διά τήν συνεδρίαση τής Γενικής Συνέλευσιως.

Οι δικαιούμενοι να παραστώσι εις τήν Γενικήν Συνέλευσιν μετοχάσ δύνανται ν' αντιπροσωπευθώσι δι' έπιληθ έπιστολής τού αντιπροσωπευθραμένου μετόχου πρόσ τήν Διοίκησιν τής έταιρείας απευθυνόμενης.

Αι έπιδείξεισ καταθέσειωσ μετοχών και έπιστολάσ δειν να προσαχθώσι εις τας εντάθθα γραφεία τής Έταιρείας πόντε ήμερας προ τής κωστήρω έπιθεσίως χρονολογίασ συνεδρίασιως τής Γενικής Συνέλευσιως.

Το Διοικητικόν Συμβούλιον

(4)

Περί προσκλήσεως των Μετόχων τής Ανωνόμου Μεταλλευτικής Έταιρείας με Κέντροφ» εις έκτακτον Γενικήν Συνέλευσιν.

ΑΝΩΝ. ΜΕΤΑΛΛΕΥΤΙΚΗ ΕΤΑΙΡΕΙΑ «Ο ΚΕΚΡΩΦ»

Καλούνται οι Μέτοχοι τής ως άνω Έταιρείας εις έκτακτον Γενικήν Συνέλευσιν γενηραμένην εντάθθα τήν 16 Φεβρουαρίου έ. έ. ήμέραν Κυριακήν και ώραν 10 1/2 π.μ. εν τή εντάθθα κατοικία τού κ. Αλεξάνδρου Ραγκαζή όδωσ Ηρώδωσ τού Αττικού άριθ. 11.

Θέμα:

Διάλυσις τής Έταιρείας.

Εν Αθήνασ τή 9 Ιανουαρίου 1930.

(Εκ τού Γραφείου)

(5)

Περί προσκλήσεως των Μετόχων τής Ανωνόμου Ελληνικής Έταιρείας Γενικών Αποχλειών ή Εθνική εις τακτικήν Γενικήν Συνέλευσιν.

« Η Ε Θ Ν Ι Κ Η »

ΑΝΩΝ. ΕΛΛΗΝΙΚΗ ΕΤΑΙΡ. ΓΕΝΙΚΩΝ ΑΣΦΑΛΕΙΩΝ

Συμφώνωσ τώ άρθρω 38 τού Καταστατικού προσκαλούνται οι κ. κ. Μέτοχοι τής Ανωνόμου Ελληνικής Έταιρείας Γενικών Αποχλειών ή Εθνική εις τακτικήν Γενικήν Συνέλευσιν τήν 26 Φεβρουαρίου έ. έ. ήμέραν Τετάρτην και ώραν 4 π.μ. εν τώσ επί τής όδωσ Καραή άρ. 8 Γραφείωσ αούτης.

Οι βούλόμενοι να παραστώσι εις τήν Συνέλευσιν έφείλουσι να καταθέσωσι πόντε (5) ήμερας προ τής έπιθεσίως διά τήν Συνέλευσιν έις τώσ Γραφείωσ τής Έταιρείας ή τας μετοχάς αούτων ή τας αποδείξεισ τής Εθνικής Τραπεζής τής Ελλάδωσ ή άλλωσ άνεγνωρισμένων εν Ελλάδι: Τραπεζής ή τού Ταμείωσ Παρακαταθηκών και Δανείων, παρ' εις αούτασ έπιχουσι κατατεθειμένοι. Οι κ. κ. Μέτοχοι δύνανται ν' αντιπροσωπευθώσι εις τήν Συνέλευσιν διά πληρεξούσιου, όστις να είναι Μέτοχος εν τώσ δικαιουμένων να παραστώσι εν αούτῃ. Τά πληρεξούσια κατατίθενται εν τώσ Γραφείωσ τής Έταιρείας 21 ώρασ τούλάχιστον προ τής Συνεδρίασ εν τώσ Γραφείωσ τής Έταιρείας.

Αντικείμενα τής Συνέλευσιως :

- 1 Έκθεσις τού ισολογισμού τής χρήσεωσ 1929
- 2 Απαλλαγή τών συνεισέων και τών Έλεγκτώσ πασησ εθόνωσ έπιθέσιωσ.
- 3 Έκθεση Έλεγκτώσ και εκπαιθετώσ αούτων.

Εν Αθήνασ τή 15 Ιανουαρίου 1930.

Κατ' έπιτάγη τού Διοικητικού Συμβουλίου

Ο Διοικητής

Ε. Χ. Δρακούνησ

(6)

Περί προσκλήσεως των Μετόχων τής Ανωνόμου Πατραϊκής Εμποροβιομηχανικής Έταιρείας εις έκτακτον Γενικήν συνέλευσιν.

ΑΝΩΝΥΜΟΣ ΠΑΤΡΑΪΚΗ ΕΜΠΟΡΟΒΙΟΜΗΧΑΝΙΚΗ ΕΤΑΙΡΕΙΑ

Συμφώνωσ τώ άρθρω 44 τού Καταστατικού καλούνται κ. κ. Μέτοχοι εις έκτακτον Γεν. Συνέλευσιν τήν 9 Φεβρουαρίου έ. έ. ήμέραν Κυριακήν και ώραν 11 π.μ. εν τώσ γραφείωσ τής Έταιρείας, όδωσ Αγ. Ανδρέωσ 114.

Θέματα Συνεδρίασιωσ

- 1 Εξουσιοδότησις Διοικητικού Συμβουλίου όπωσ δανώται επί ύποθήκησ τών ακινήτωσ τής Έταιρείας εις άνεγνωρισμένον ή διά Συγκλήωσ μέλησ τού ποσού τών δραχμωσ 8.000.000 εντί τής ύπαρχούσησ ήδη εξουσιοδότησιωσ τού δραχμωσ 5.000.000.
- 2 Έγκρισις έκλογής Συμβούλιωσ.

Οι έπιθυμούντες να μετασχωσι τής συνελεύσεωσ κ. κ. Μετοχάσ ή αντιπρόσωποι αούτων, έφείλουσι συμπώνωσ τώ άρθρω 44 τού Καταστατικού να καταθέσωσι εις τας γραφεία τής Έταιρείας προ πόντε (5) τούλάχιστον ήμερωσ, τας πληρεξούσιασ τας μετοχάς ή αποδείξεισ καταθέσιωσ τούτων παρ' αούτων εν Ελλάδι: άνεγνωρισμένων Ανωνόμων Τραπεζικών ταπειών ή παρ' τώ Ταμείωσ Παρακαταθηκών και Δανείων. Εν Πατραίασ τή 13 Ιανουαρίου 1930.

Ο Πρόεδρωσ τού Διοικητικού Συμβουλίου

Β. Μαραγκόπουλωσ

(7)

Περί προσκλήσεως των Μετόχων τής Ανωνόμου Έταιρείας Κρητική Έλαιουργία εις τακτικήν Γενικήν Συνέλευσιν.

ΚΡΗΤΙΚΗ ΕΛΑΙΟΥΡΓΙΑ Α. Ε.

Τήν 9 Φεβρουαρίου έ. έ., προσκαλούνται οι κ. κ. μέτοχοι εις τακτικήν Γενικήν Συνέλευσιν, ήμεραν Κυριακήν και ώραν π.μ. εν Χανίοσ και εν τώσ γραφείωσ τής Έταιρείας.

Θέματα πρόσ συζήτησησ:

- 1 Έκθεσις τού Διοικητικού Συμβουλίου επί τών πεπραγμένων τής χρήσεωσ 1929.
- 2 Έκθεσις έλεγκτώσ επί τού ισολογισμού χρήσεωσ 1929
- 3 Υποβολή και έγκρισις Ισολογισμού 1929.
- 4 Απαλλαγή Διοικητικού Συμβουλίου και έλεγκτώσ εν πάση εθόνωσ.
- 5 Έκλογή νέων έλεγκτώσ διά τήν χρήση 1930 και κωστήρισμασ ημετέρας αούτης.
- 6 Τριτοποίησις τού άρθρωσ 35 τού Καταστατικού.

Οι κ. κ. μέτοχοι να μετασχωσι τής συνελεύσεωσ, δειν ν' καταθέσωσι τας μετοχάς αούτων πόντε (5) τούλάχιστον ήμερας προ τής συνελεύσεωσ, είτε παρ' τώ Ταμείω τής Έταιρείας, είτε παρ' τώ Ταμείωσ Παρακαταθηκών και Δανείων, είτε παρ' εικόνησ ποτε εν Ελλάδι: Ανωνόμασ Τραπεζική Έταιρεία.

Χανιά τή 30 Δεκεμβρίου 1929.

Ο Πρόεδρωσ τού Διοικητικού Συμβουλίου
Ιωάννησ Αναστασίουσ

3

ΕΛΛΗΝΙΚΗ ΔΗΜΟΚΡΑΤΙΑ

ΕΦΗΜΕΡΙΣ ΤΗΣ ΚΥΒΕΡΝΗΣΕΩΣ

Εν Αθήναις
τῆ 27 Δεκεμβρίου 1928

ΔΕΛΤΙΟΝ ΑΝΩΝΥΜΩΝ ΕΤΑΙΡΕΙΩΝ

Ἀριθμὸς
φύλλου 197

ΠΕΡΙΕΧΟΜΕΝΑ

Καταστατικά

- Περὶ ἐγκρίσεως τροποποιήσεως τοῦ καταστατικοῦ τῆς ἐν Πάτραις Ἀνωύμου Ἑταιρείας Ἐμποροβιομηχανικῶν ἐπιχειρήσεων Β. Μαραγκόπουλου. 1
- Περὶ ἐγκρίσεως τροποποιήσεως τοῦ καταστατικοῦ τῆς ἑλληδοαπῆς Ἀνωύμου Ἀσφαλιστικῆς Ἑταιρείας «Allianz und Stuttgarter Verein Versicherung-Aktien-Gesellschaft». 2

Ἰσολογισμοὶ κλπ.

- Σχεδίου Ἰσολογισμοῦ τῆς Ἀνωύμης Ἑλληνικῆς Τοπογραφικῆς Ἑταιρείας χρήσεως 1-Ἰανουαρίου—31-Δεκεμβρίου 1927. 3

ΚΑΤΑΣΤΑΤΙΚΑ

Ἀρ. πρωτ. 39309 (1)

Περὶ ἐγκρίσεως τροποποιήσεως τοῦ καταστατικοῦ τῆς ἐν Πάτραις Ἀνωύμου Ἑταιρείας Ἐμποροβιομηχανικῶν Ἐπιχειρήσεων Β. Μαραγκόπουλου.

Ο ΥΠΟΥΡΓΟΣ ΤΗΣ ΕΘΝΙΚΗΣ ΟΙΚΟΝΟΜΙΑΣ

Ἐχόντες ὑπ' ὄψιν τὸ ἄρθρον 37 τοῦ Ἐμπορικοῦ Νόμου καὶ τὸ ἄρθρον 4 τοῦ Νόμου 2190 «περὶ Ἀνωύμων Ἑταιρειῶν», ὡς αὐτὰ ἐτροποποιήθη διὰ τοῦ ἄρθρου 2 τοῦ ἀπὸ 12 Νοεμβρίου 1927 Νομοθετικοῦ Διατάγματος «περὶ κυρώσεως καὶ τροποποιήσεως τοῦ ἀπὸ 14 Ἰουλίου 1926 Ν.Δ. περὶ τροποποιήσεως συμπληρώσεως καὶ κωδικοποιήσεως τῶν Νόμων 1023, 2190 κλπ», ἐγκρίνομεν τὴν τροποποίησιν τοῦ ἄρθρου 3 τοῦ καταστατικοῦ τῆς ἐν Πάτραις ἑδρευούσης Ἀνωύμου Ἑταιρείας ὑπὸ τὴν ἐπωνυμίαν «Ἀνωύμος Ἑταιρεία Ἐμποροβιομηχανικῶν ἐπιχειρήσεων Β. Μαραγκόπουλου» συμφώνως πρὸς ἀπόφασιν τῆς ἀπὸ 1 Ἰουλίου ἐστ. Γενικῆς Συνελεύσεως τῶν μετόχων τῆς ἐν λόγω Ἑταιρείας.

Ἡ παροῦσα δημοσιεύθη διὰ τοῦ Δελτίου Ἀνωύμων Ἑταιρειῶν τῆς Ἐφημερίδος τῆς Κυβερνήσεως μετὰ τὸ ἀναίτητον τῶν τροποποιουμένων ἄρθρων.

Ἐν Ἀθήναις τῆ 20 Ἰουλίου 1928.

Ὁ Ὑπουργὸς
Π. ΒΟΥΡΑΟΥΜΗΣ

Λογιστὴς

Ἡ ἐπιχείρησις κοσμοῦται ἐξ ἀρχῆς ἐπιπέδῳ συμφορῆς (21.000.000) ἀποσπασθεῖσα ἀπὸ τῆς ἀνωύμου ἐπιχειρήσεως ἐξ ἀρχῆς (210.000) μετὰ τὴν ἀποκατάστασιν ἐπιπέδῳ ἀποσπασθεῖσα ἀπὸ τῆς ἀνωύμου ἐπιχειρήσεως ἐξ ἀρχῆς (21.000.000) ἀποσπασθεῖσα ἀπὸ τῆς ἀνωύμου ἐπιχειρήσεως ἐξ ἀρχῆς (21.000.000) ἀποσπασθεῖσα ἀπὸ τῆς ἀνωύμου ἐπιχειρήσεως ἐξ ἀρχῆς (21.000.000).

Ἀρ. πρωτ. 35226 (2)

Περὶ ἐγκρίσεως τροποποιήσεως τοῦ καταστατικοῦ τῆς ἑλληδοαπῆς Ἀνωύμου Ἀσφαλιστικῆς Ἑταιρείας «Allianz und Stuttgarter Verein Versicherung-Aktien-Gesellschaft».

Ο ΥΠΟΥΡΓΟΣ ΤΗΣ ΕΘΝΙΚΗΣ ΟΙΚΟΝΟΜΙΑΣ

Ἐχόντες ὑπ' ὄψιν τὰ ἄρθρα 3, 19 καὶ 20 τοῦ κωδικοποιημένου νόμου 1023 «Περὶ ἰδιωτικῆς ἐπιχειρήσεως ἀσφαλίσεως» καὶ τὸ ἄρθρον 2 ἐδ. 3 τοῦ ἀπὸ 12 Νοεμβρίου 1927 Ν. Δ. «περὶ κυρώσεως καὶ τροποποιήσεως τοῦ ἀπὸ 14 Ἰουλίου 1926 Ν.Δ. «περὶ τροποποιήσεως, συμπληρώσεως καὶ κωδικοποιήσεως τῶν νόμων 1023, 2190 κλπ.» μετὰ συμφωνίας τῶν μετόχων τοῦ Συμβουλίου Ἐποπτείας ἀσφαλίσεων, ἐγκρίνομεν τὴν τροποποίησιν τοῦ καταστατικοῦ τῆς ἑλληδοαπῆς Ἀνωύμου Ἀσφαλιστικῆς Ἑταιρείας «Allianz und Stuttgarter Verein Versicherung-Aktien-Gesellschaft» ὡς αὕτη ἐψηφίσθη ὑπὸ τῆς Γενικῆς Συνελεύσεως τῶν μετόχων αὐτῆς τῆ 11 Νοεμβρίου 1927.

Ἡ παροῦσα δημοσιεύθη διὰ τοῦ Δελτίου Ἀνωύμων Ἑταιρειῶν τῆς Ἐφημερίδος τῆς Κυβερνήσεως μετὰ τὸ ὡς ἔνω τροποποιηθέντος καταστατικοῦ τῆς ἐν λόγω Ἑταιρείας ἐν Ἑλληνικῇ μεταφράσει.

Ἐν Ἀθήναις τῆ 11 Ἰουλίου 1928.

Ὁ Ὑπουργὸς
Π. ΒΟΥΡΑΟΥΜΗΣ

ΚΑΤΑΣΤΑΤΙΚΟΝ

Ἀνωύμου Ἀσφαλιστικῆς Ἑταιρείας
ΤΜΗΜΑ ΠΡΩΤΟΝ

Ἐδρα. Ἐπωνυμία. Σκοπός. Δημοσιεύσεις καὶ μεταβολαὶ μετὰ τὸν νόμον τῆς Ἑταιρείας

1. Ἡ Ἑταιρεία ἔχει ὡς ἐπωνυμίαν τὴν ἐξῆς:
«Allianz Stuttgarter Verein Versicherung-Aktien-Gesellschaft» καὶ ἐδραία ἐν Βερολίῳ. Αὕτη ἔχει ἐν Στουτγάρτῃ ἑλληδοαπῆς, ἢ ὡς δὲν ἐκφραζόμενται καὶ παρὰ τῶν ἀρτ. 21—23 τοῦ παρόντος.

Ἀνεπιπέδου τῆς ἐπιχειρήσεως εἶναι ἡ ἐμσασ ἀσφαλτικῆς πάντων τῶν ἀσφαλιστικῶν κλάδων ἐκτὸς τῆς ἀσφαλίσεως ζωῆς. Πρὸς ἀσφαλτικὸν ἐκλάδον ἐν τῷ κατ' ἐκαστὸν κλάδῳ λαμβάνεται ἰσοποσῆς τοῦ Κοκτικῆς Γραφείου τῆς ἰδιωτικῆς ἀσφαλίσεως, ὡς καὶ ἀποδείκνυται ἐν τῇ ἐπιφύλαξει.

Παροῦσα δημοσιεύσιν τῆς ἐπιχειρήσεως ἰσοποσῆς ἀσφαλίσεως ἔχει τὴν ἀσφαλιστικὴν κλάδον.

2. Ἀπὸ δημοσιεύσεως τῆς Ἑταιρείας ἐπιπέδου τῆς ἐξῆς:

Ἡ ἐπιχείρησις κοσμοῦται ἐξ ἀρχῆς ἐπιπέδῳ συμφορῆς (21.000.000) ἀποσπασθεῖσα ἀπὸ τῆς ἀνωύμου ἐπιχειρήσεως ἐξ ἀρχῆς (210.000) μετὰ τὴν ἀποκατάστασιν ἐπιπέδῳ ἀποσπασθεῖσα ἀπὸ τῆς ἀνωύμου ἐπιχειρήσεως ἐξ ἀρχῆς (21.000.000) ἀποσπασθεῖσα ἀπὸ τῆς ἀνωύμου ἐπιχειρήσεως ἐξ ἀρχῆς (21.000.000).

Ἡ παροῦσα δημοσιεύθη διὰ τοῦ Δελτίου Ἀνωύμων Ἑταιρειῶν τῆς Ἐφημερίδος τῆς Κυβερνήσεως μετὰ τὸ ὡς ἔνω τροποποιηθέντος καταστατικοῦ τῆς ἐν λόγω Ἑταιρείας ἐν Ἑλληνικῇ μεταφράσει.

**ΑΝΩΝΥΜΟΣ ΕΤΑΙΡΕΙΑ ΜΕ ΤΗΝ ΕΠΩΝΥΜΙΑ
«ΠΑΠΑΧΡΥΣΑΝΘΟΥ & ΚΑΜΠΕΡΟΣ Α.Ε. -
ΜΑΚΑΡΟΝΟΠΟΪΑΣ & ΑΠΟΙΚΙΑΚΩΝ»**

- Παροχή αδείας συστάσεως της εταιρείας και έγκριση καταστατικού αυτής της 12 - 5 - 1927

Άρθρον 11.

Εν πάση περιπτώσει εκδόσεως νέων μετοχών ή μεταβίβαση άρτίου και τιμής εκδόσεως διαφέρει δέν δύναται να διατεθή εις διανομήν μερισμάτων ή ποσοστών.

Άρθρον 13.

Το έν άρθρω 5 κεφάλαιον της Εταιρείας κατεβλήθη και εκλύθη έξ ολοκλήρου κατά τον ακόλουθον τρόπον. α) ΟΛ εκ των συμβαλλομένων δυνάμει του παρόντος Ιωάννης Κωνσταντίνου Παπαχρυσάνθου Παναγιώτης Κωνσταντίνου Παπαχρυσάνθου Σπύρος Γεωργίου Καμπέρος και Παναγιώτου Αθανασίου Παπαδημητρίου ως μόνα μέλη της έν Πάτραις έπιταρρύθμισαν Εταιρείαν υπό την επωνυμίαν Παπαχρυσάνθου και Σία συστάσης διά του υπ' αριθ. δώδεκα χιλιάδες δικασίας έκδοσαντα έπτά συμβολαίου μου δηλούσαν ότι από καινού εισφέρουσιν, έκχωροί και μεταβιβάσιμοι εις την διά του παρόντος συνιστώμενην Εταιρείαν κατά κυριότητα και νομήν άθροως και άμεικτως την με έδραν επί Πάτραις, ασκουμένην έμπορήν και βιομηχανικήν επεξεργασίαν της μινθόλης Εταιρείας αΠαπαχρυσάνθου και Σία ης την περιουσίαν αυτής την ως κατωτέρω περιγραφομένην και αποτελούμενην εκ των κατωτέρω αναφερομένων κινητών και ακινήτων, εκτιμηθείσαν από κοινού μετά ή πάντων των συμβαλλομένων και τού σέβαστου Υπουργείου της Εθνικής Οικονομίας εις δραχμάς δύο εκατομμύρια έκάτον έκδοσαντα έκτώ χιλιάδας πεντακοσίας, δεκα τρεις και έννοηκοντα έκταστά εις 6 ποσόν άνάρχεται ή καθαράν ενεργητικήν (κεφάλαιον) της εφεφερομένης ταύτης περιουσίας των και εκμετάλλεως, ειδικώτερον δε ή εφεφερομένη αυτή περιουσία αποτελείται εκ των κατωτέρω ενεργητικών και παθητικών στοιχείων, συμφωνίως προς την απογραφή αυτής συνταχθείσαν έπιταγή την ημερομηνία 22 Σεπτεμβρίου χίλια έννεακόσια έκταστά εις 6 ποσόν και έκταστα 22 τετρακκισία ως έπ' α' και β' εις το άρθρω 10

1) Έπτασάκοντα έπτά και έννοηκοντα έκταστά 2) Τριάντα έπτά και έννοηκοντα έκταστά 3) Έπτασάκοντα έπτά και έννοηκοντα έκταστά 4) Έπτασάκοντα έπτά και έννοηκοντα έκταστά 5) Έπτασάκοντα έπτά και έννοηκοντα έκταστά 6) Έπτασάκοντα έπτά και έννοηκοντα έκταστά 7) Έπτασάκοντα έπτά και έννοηκοντα έκταστά 8) Έπτασάκοντα έπτά και έννοηκοντα έκταστά 9) Έπτασάκοντα έπτά και έννοηκοντα έκταστά 10) Έπτασάκοντα έπτά και έννοηκοντα έκταστά

Άρτίου του έτους χίλια έννεακόσια έκταστά έννα συμβολαίου μου υπεγγραμμένου νομίως έν τόμω τριακόσια τρία και άριθ. έκδοσαντα έντε χιλιάδες τριακόσια έκταστά τέσσαρα του βιβλίου υπεγγραφών του Δήμου Πάτραιν, τά δε οικουδομήματα άνηγήθησαν υπ' αυτής ταύτης της Εταιρείας αΠαπαχρυσάνθου και Σία. Τά ως ένω έκινήθηον ή ρηθείσα Εταιρεία καί άποικίως τά μέλη αυτής Ιωάννης Κωνσταντίνου Παπαχρυσάνθου, Παναγιώτης Κωνσταντίνου Παπαχρυσάνθου Σπύρος Γεωρ. Καμπέρος και Παναγιώτης Αθανασίου Παπαδημητρίου εισέρουσιν εις την διά του παρόντος συνιστώμενην Εταιρείαν μετά όλων των επ' αυτού οικουδομημάτων προσουζημάτων, παρατηρημάτων και συναφών δικαιωμάτων των και άγωγών προσωπικών τε και πραγματικών κατά πλήρη δικαιομα κατοχής, νομής και κυριότητος και υπόσχονται τούτο έκλυτερον παντός έν γίνει βάρους υποθήκης, προκίωου δικαίου, κατασχέσεως και τρίτου έννοηκίως. Έπίσης εισήρη ή ως ένω Εταιρεία αΠαπαχρυσάνθου και Σία εις την διά του παρόντος συνιστώμενην Εταιρείαν άνευ ίδιαιτέρων άποζημιώσεως την πελατείαν της έπιταρρυσίας ταύτης.

Β) Παθητικά

1) Γραμμάτια πληρωτά δραχμάλ τετρακκισία όγδοηκοντα έκτώ χιλιάδες επτακόσια έννοηκοντα 2) Όφροιοι μερισμάτων έπιταρρυσίας δραχμάλ χίλια τριακόσια έκταστά έπτά και όγδοηκοντα έντε εκατοστά 3) Πιστώτα διάφοροι δραχμάλ έκδοσαντα τρεις χιλιάδες επτακόσια έννοηκοντα έκταστά και έκδοσαντα έκταστά ως έν σελίδι τριακόσια έν του βιβλίου απογραφών, Επομένως εφεφερομένη υπό της μινθόλης Εταιρείας αΠαπαχρυσάνθου και Σία καθαράν ενεργητικήν (κεφάλαιον) δραχμάλ δύο εκατομμύρια έκάτον έκδοσαντα έκτώ χιλιάδας πεντακόσιας, δεκα τρεις και έννοηκοντα έκταστά. Έπίσης ή Παναγιώτης Αθανασίου Παπαδημητρίου τριάντα έπτά και έννοηκοντα έκταστά Εταιρείαν έπιταρρυσίας αΠαπαχρυσάνθου και Σία ως ένω υπό της Εταιρείας αΠαπαχρυσάνθου και Σία έκδοσαντα έκταστά 2) Τριάντα έπτά και έννοηκοντα έκταστά 3) Έπτασάκοντα έπτά και έννοηκοντα έκταστά 4) Έπτασάκοντα έπτά και έννοηκοντα έκταστά 5) Έπτασάκοντα έπτά και έννοηκοντα έκταστά 6) Έπτασάκοντα έπτά και έννοηκοντα έκταστά 7) Έπτασάκοντα έπτά και έννοηκοντα έκταστά 8) Έπτασάκοντα έπτά και έννοηκοντα έκταστά 9) Έπτασάκοντα έπτά και έννοηκοντα έκταστά 10) Έπτασάκοντα έπτά και έννοηκοντα έκταστά

Επιμέλειαν τῆς Ἑταιρικῆς περιουσίας δι' ἣν δύναται νὰ ἐπιβλέψῃ οὐδαμῶς ἐπιβλέπωντα συντηρητικὰ μέτρα πρὸς ἀσφάλειαν τῶν συμφερόντων τῆς Ἑταιρείας. Τὸ Διοικητικὸν Συμβούλιον τῆς Ἑταιρείας δύναται νὰ ἀναθέσῃ τὴν ἐνάσκωσιν πάσης ἢ μέρους τῆς ἀνωτέρας ἐξουσίας τοῦ Γενικοῦ Διευθυντοῦ καὶ εἰς οἰονόμητος τῶν μελῶν αὐτοῦ κατὰ τὴν κρίσιν του ὡς καὶ εἰς ἄλλους ἀνωτέρους ὑπαλλήλους τῆς Ἑταιρείας. Ἐφ' ὅσον ὁ Γενικὸς Διευθυντὴς καὶ οἱ ἀκολουθεῖ καθήκοντα τούτου ἔσονται ὑπαλλήλοι τῆς Ἑταιρείας ἀποτελοῦσι μέλη τοῦ Διοικητικοῦ Συμβουλίου ἐχουσαν τὴν τῶν ἄλλων καθήκοντων τούτων καὶ ἅπαντα τὰ δικαιοῦντα καὶ καθήκοντα τοῦ συμβούλου.

Ἄρθρον 35.

Ἅπαντα τὰ ἔγγραφα τῆς προϋπόθεσης ὑπηρεσίας δέον νὰ ἀρράφονται εἴτε παρὰ τοῦ Προέδρου εἴτε παρὰ τοῦ Γενικοῦ Διευθυντοῦ εἴτε παρὰ δύο εἰδικῶς πρὸς τοῦτο κατατεταμένων συμβούλων, εἴτε παρὰ δύο ἐντολοδόχων ἔχοντων δυνάμει ἀποφάσεως τοῦ συμβουλίου τὸ δικαιοῦντα ἀρράφης. Ὅπως ὁμοίως ἡ Ἑταιρεία ἀναλήθῃ ὑποχρεώσεται εἰς τρίτον δέον πᾶσαι καὶ πᾶν ἔγγραφον δημοσίᾳ ἢ ἰδιωτικῶς νὰ φέρῃ τὴν ὑπογραφήν τοῦ Προέδρου τοῦ Διοικητικοῦ Συμβουλίου ἢ τοῦ ἀναπληροῦντος αὐτὸν οἰονόμητος συμβούλου ἐξουσιοδοτημένου παρὰ τοῦ Διοικητικοῦ Συμβουλίου πρὸς τοῦτο καὶ τοῦ Γενικοῦ Διευθυντοῦ τοῦ συμπράττοντος αὐτοῦ Συμβούλου.

Ἄρθρον 36.

Ἐκτός τοῦ Γενικοῦ Διευθυντοῦ καὶ τοῦ εἰδικοῦ τακτικοῦ Διευθυντοῦ τὸ Διοικητικὸν Συμβούλιον δύναται νὰ ἀρράφῃ ἢ ἀποστέλλῃ ἢ ἀποστέλλῃ καὶ ὑποδιευθυντὰς καὶ ἐπιβλέπωντας τὸν Γενικὸν Διευθυντὴν εἰς τὰς παρὰ τοῦ Γενικοῦ Διευθυντοῦ ἀνατεθειμένας ἐργασίας. Ὁ Γενικὸς Διευθυντὴς καὶ εἰς τῆς συνεδριάσεως τοῦ Διοικητικοῦ Συμβουλίου καὶ ἐν εἰς τὸ μέλος αὐτοῦ, ὅτε ἔχει μόνον συμβουλευτικὸν ἔργον προκειμένου ὁμοίως νὰ ἀρράφῃ ἀποφασίζοντα τὸ πρόσωπον αὐτοῦ δὲν πρέπει νὰ παρίσταται ἐν τῇ συνέσει ἢ εἰς τὴν ἀπόφασιν.

Ἄρθρον 37.

Οἱ ἑταίροι τῆς Ἑταιρείας, ὡς καὶ οἱ μισθοὶ ἢ ἀποζημιώσεις τοῦ Γενικοῦ Διευθυντοῦ καὶ τῶν Διευθυντῶν καὶ ὑποδιευθυντῶν τῆς Ἑταιρείας, ὡς καὶ ὅσον δὲν τυχάνωσιν καὶ Διοικητικοὶ συμβούλοι ἀρράφονται ὑπὸ τοῦ Διοικητικοῦ Συμβουλίου. Οἱ μισθοὶ τῶν Διευθυντῶν ὡς καὶ οἱ μισθοὶ ἢ ἀποζημιώσεις ὑπαλλήλων τῆς Ἑταιρείας ἔφ' ὅσον τυχάνωσιν μέλη τοῦ Διοικητικοῦ Συμβουλίου κανονίζονται ὑπὸ τῆς τακτικῆς Γενικῆς Συνελεύσεως τῶν μετόχων δι' εἰδικῆς ἀποφάσεως.

Ἄρθρον 38.

Οἱ μισθοὶ ἢ ἀποζημιώσεις τοῦ Γενικοῦ Διευθυντοῦ καὶ τῶν Διευθυντῶν καὶ ὑποδιευθυντῶν τῆς Ἑταιρείας, ὡς καὶ ὅσον δὲν τυχάνωσιν καὶ Διοικητικοὶ συμβούλοι ἀρράφονται ὑπὸ τοῦ Διοικητικοῦ Συμβουλίου. Οἱ μισθοὶ τῶν Διευθυντῶν ὡς καὶ οἱ μισθοὶ ἢ ἀποζημιώσεις ὑπαλλήλων τῆς Ἑταιρείας ἔφ' ὅσον τυχάνωσιν μέλη τοῦ Διοικητικοῦ Συμβουλίου κανονίζονται ὑπὸ τῆς τακτικῆς Γενικῆς Συνελεύσεως τῶν μετόχων δι' εἰδικῆς ἀποφάσεως.

Ἄρθρον 39.

Ὁ πρῶτος Διοικητικὸν Συμβούλιον τῆς Ἑταιρείας ἀποτελεῖται ἐκ τῶν κ. κ. Γεωργίου Κωνσταντίνου Παπαγεωργίου, Σπύρου Γεωργίου Καμπέρου, Παναγιώτου Κων-

σταντίνου Παπαγεωργίου καὶ Παναγιώτου Ἀθανασίου Παπαδημητρίου, τεσσάρων ἐπὶ τοῦ παρόντος καὶ μέχρι τῆς ἐξουσίας καταλήγειν πρὸς συμπλήρωσιν τοῦ ἐν τῷ άρθρῳ 16 ὁριζομένου ἀριθμοῦ συμβούλων πάντως ἢ συμπληρωσὶν ἢ ἄλλοις μέχρι τῆς πρώτης τακτικῆς Γενικῆς Συνελεύσεως. Ὁ γόνος ὑπηρεσίας τῶν ὡς ἔνω κατονομαζομένων συμβούλων διαρκεῖ μέχρι τῆς ἀντικαταστάσεως ὑπὸ τῆς τακτικῆς Γενικῆς Συνελεύσεως τῶν μετόχων ἢ τῆς συγκροτηθῆσεται κατὰ τὸ ἔτος ἢ ἕνα ἐνεκαὶ τριάντα ἔτη. Διὰ τὸ αὐτὸ χρονικὸν διάστημα διορίζεται Γενικὸς Διευθυντὴς τῆς Ἑταιρείας ὁ Γεωργίου Κωνσταντίνου Παπαγεωργίου.

ΚΕΦΑΛΑΙΟΝ Ε΄.

Γενικὴ Συνέλευσις τῶν μετόχων.

Ἄρθρον 40.

Ἡ Γενικὴ Συνέλευσις τῶν μετόχων εἶσα τὸ ἀνώτατον ὄργανον τῆς Ἑταιρείας, δικαιοῦται νὰ ἀποφασίσῃ περὶ πάσης ἑταιρικῆς ὑποθέσεως. Καταρτιζομένη δὲ συμφώνως τῷ καταστατικῷ ἐκπροσωπεῖ τὴν δόξαν τῶν μετόχων, τῶν ἀποφασισίων αὐτῆς ὑποχρεοῦσάν πάντας καὶ αὐτοῦς ἐπὶ τοῖς ἀπόντες ἢ διαφωνοῦντας μετόχους.

Ἄρθρον 41.

Ἡ Γενικὴ Συνέλευσις τῶν μετόχων συνέχεται ἐν τῇ ἔδρᾳ τῆς Ἑταιρείας τακτικῶς καὶ ἐκτάκτως. Τακτικῶς μὲν ἀπᾶς καθ' ἑταιρικὴν χρῆσιν καὶ ἐντὸς ἑξ μηνῶν ἀπὸ τῆς λήξεως ταύτης, ἐκτάκτως δὲ ὡς ἂν κρίνει ἀναγκαῖον τοῦτο τὸ Διοικητικὸν Συμβούλιον. 2) Ἐπίσης ἐκτάκτως συνέχεται ἡ Γενικὴ Συνέλευσις ὅταν ζητήσῃσιν τούτο παρὰ τοῦ προέδρου τοῦ Διοικητικοῦ Συμβουλίου, μετόχου ἐκπροσωποῦντος τὸ ἐν εἰκοστὸν τοῦλάχιστον τοῦ καταβεβλημένου ἑταιρικοῦ κεφαλαίου, ὑποβάλλοντες αὐτῷ μετὰ τῆς δευτέρας ἀιτήσεως περιχοῦσης τὸ ἀντικείμενον τῆς ἡμερησίας διατάξεως καὶ ἀποδείξιν τῆς κατάθεσώς τῶν μετόχων τῶν ἐπὶ τὸ ταμιεῖον Παροικατῆσθων καὶ Δανείων ἢ εἰς οἰονόμητον Τραπεζικῆν Ἀνόνημον ἐν Ἑλλάδι. Ἐπιπλέον, ἡ Γενικὴ Συνέλευσις τῶν μετόχων ἐπὶ τὴν ἡμέραν συνεδριάσεως αὐτῆς, τῆς ἀπᾶσιν περισοτέρων τῶν τριάντα ἡμερῶν ἀπὸ τῆς χρονολογίας τῆς ἐπιδόσεως τῆς αἰτήσεως πρὸς τὸν πρόεδρον τοῦ Διοικητικοῦ Συμβουλίου. Ἐν τῇ ἡμερησίᾳ διατάζει τίθενται αἱ θέματα τὰ ἐν τῇ αἰτήσῃ τῶν μετόχων περιχοῦσης. 3) Τὴν ὑδατὸς ἐπισημῆς τῆς ἐκτάκτου Γενικῆς Συνελεύσεως διακηρύσσονται τὸ ἐπισημῶν ἀπὸ τὸν πρόεδρον τοῦ Διοικητικοῦ Συμβουλίου οἱ ἑταίροι τῆς Ἑταιρείας, ἐπισημῆς δὲ αἰτήσεως διαλαμβάνουσης τὸ ἀντικείμενον τῆς ἡμερησίας διατάξεως. Ἡ Συνέλευσις αὕτη συγκαλεῖται ὑποχρεωτικῶς ἐντὸς ὀκτὼ ἡμερῶν ἀπὸ τῆς ἐπιδόσεως τῆς αἰτήσεως πρὸς τὸν πρόεδρον αὐτοῦ.

Ἄρθρον 42.

1) Γενικὴ Συνέλευσις τῶν μετόχων προσαλεῖται ἔτε εἰς τακτικὴν εἴτε εἰς ἐκτάκτου συνεδριάσιν πάντοτε ὑπὸ τοῦ Διοικητικοῦ Συμβουλίου τῆς Ἑταιρείας. 2) Ἡ πρόσκλησις τῆς Γενικῆς Συνελεύσεως συντασσόμενη ὑπὸ τοῦ Διοικητικοῦ Συμβουλίου καὶ περιλαμβάνουσα τοῦλάχιστον τὸ οἰκισμὸν τῆς χρονολογίας καὶ τὴν ἑραν τῆς συνεδριάσεως καὶ τὰ θέματα τῆς ἡμερησίας διατάξεως ἐν συναφείᾳ, τοῦλάχιστον ἐν ἑμφορῇ ὅσοι τοῦλάχιστον τῆς ἑξουσίας τῆς Ἑταιρείας καὶ δημοσιεύεται ἐξίσου τοῦλάχιστον πέντε ἡμέρας πρὸ τῆς ὁριζομένης διὰ τὴν συνεδριάσιν διὰ μίαν τῶν ἐν Ἀθήνας

και μιας των εν Πάτραις εκδιδομενων και ελευσεων κατη την χρυσιν του Διοικητικού Συμβουλίου...

Άρθρον 43.

Αί Γενική Συνέλευσις τακτική ή έκτακτη αποτελείται από πάντας τους μετόχους κυρίως τουλάχιστον είκοσι πέντε μετοχών...

Άρθρον 44.

1) Τεσσαράκοντα όκτώ ώρας πρό πάσης Γενικής Συνελεύσεως δέον να τοιχοκαλλάται εν εμφανεί θέσει του καταστήματος της έδρας της Έταιρείας...

Άρθρον 45.

Η Γενική Συνέλευσις εύρισκται εν άπαρτία και συνεδριάζει ενχώρως επί των θεμάτων της ήμερησίας διατάξεως όταν παρίσταται ή αντιπροσωπεύονται εις αυτήν μετοχοί...

Άρθρον 46.

1) Εξαιρετικώς προκειμένων περι αποφάσεων άφροσών εις την μεταβολήν της έθνικότητος της Έταιρείας εις μεταβολήν του άντικειμένου της επιχειρήσεως αυτής...

κερηλίαν εις έκδοσιν άνωθεν δέ ήμερησίως εις κατά τήν τήν τρόπον διατύπωσε κωδίκου εις συγγράμματιν πρακτικόν...

Άρθρον 47.

1) Μέχρις ός ήλεγχθή και επικυρωθή υπό των συνελθόντων ή κατόχων των δικαιουμένων να συμμετέσχουν εις τήν Γενικήν Συνέλευσιν των μετόχων και καταρτισθή αυτή νομίμως...

Άρθρον 48.

Αί συζητήσεις και αποφάσεις της Γενικής Συνελεύσεως των μετόχων περιορίζονται εις τά θέματα της δημοσιονομικής ήμερησίας διατάξεως...

Άρθρον 49.

Εις πάσαν Γενικήν ή έκτακτον Συνέλευσιν ο Πρόεδρος υποχρεούται κατ' αίτησιν μετόχων εκπροσωπούμενων υπό έν εύριστον τουλάχιστον του καταβεβλημένου εταιρικού κεφαλαίου να αναβάλη άπαξ μόνον αποφάσεις της Γενικής Συνελεύσεως...

ήμερον...

Η Γενική... άρθρου 47...

1) Πάντες μετοχοί...

Η τακτική Γενική...

Οί έλεγκται...

Αριθμ. 186.

Έγκριται δια τῆς πρώτης ἐτασιακῆς χρεώσεως ὅτι θέλει
 θεωρηθῆ ἡμέτερα τὴν τεταρτησίην ποσὴν Δεκεμβρίου
 χιλία ἐνεκαθίστα εἰσπραττέμενοι ἔρχονται τμητικῶς μὲν ὁ
 Γεώργιος Κωνσταντῆος Παπαχρυσάνθου καὶ Θεόδωρος
 Ἀσπμακῆπουλος ἀνεκαθίσταμενοι δὲ οἱ Δημήτριος Παπα-
 δημητριάδης καὶ Παναγιώτης Παπαχρυσάνθου. Ὅτι
 ἡ αὐτομάτως ὑπερτίμησις καὶ ἡ ἀνάληψις αὐτῆς οἴοντι ἐγ-
 νονίσθη καὶ καταβλήθη ὡς ἐξήχεται ἐκ τῶν ὧδε προσαρτω-
 μένων ὑπ' ἀριθμοῦ 8104 τρέχοντος ἔτους εὐλόγου προσδιο-
 ρισμοῦ αὐτομάτως ὑπερτίμηστος τοῦ Οἰκονομικοῦ ἐφόρου
 Πατρῶν τοῦ ὑπ' ἀριθμ. 1710 διπλοτύπου εἰσπραξίσεως τοῦ
 δημοτικοῦ εἰσπρακτικουτοῦ τμητικοῦ Πατρῶν Ἰουλο Δημη-
 τρηκαπούλου ἐκ φόρου δημοσίου δραχμῶν 14.080.000 ἀδελ-
 νίου δραχμῶν 6420 καὶ τοῦ ὑπ' ἀριθμ. 2071 διπλοτύπου
 εἰσπραξίσεως τοῦ δημοτικοῦ τμητικοῦ Πατρῶν ἐκ φόρου δη-
 μοτικοῦ δραχμῶν 6420. Ἡ ἐπὶ τὴν κεφάλαιον δὲ τὸ ἀνω-
 τέρον κτῆμα ἐδελήθη ὡς ἐξήχεται ἐκ τῶν ὧδε προσαρτω-
 μένων ὑπ' ἀριθμοῦ 1900, 1901 καὶ 1902 τρέχοντος ἔτους
 τριῶν πιστοποιητικῶν τοῦ Οἰκονομικοῦ ἐφόρου Πατρῶν.
 Τὰ δὲ ὑπερβάλλοντα πῆλιν χροτοσῆμου ἐκ δραχμ. 3500 καὶ
 δανείου δραχμ. 1050 καταβλήθησαν ὡς ἐξήχεται ἐκ τῶν ὧδε
 προσαρτωμένων ὑπ' ἀριθμοῦ 8081, 8082 καὶ 8083 τριῶν
 γραμματικῶν προκλήσεως τοῦ τμητικοῦ Πατρῶν. Γίνεται
 γνωστὸν τῆς συμβαλλομένων ὅτι εἶναι ἀλλήλησγῶς συ-
 νυπαίθουσι δεξιότην πληρωμῆν τοῦ φόρου αὐτομάτως ὑπερτι-
 μήματος. Ἐγὼ δὲ ἡ συμβολαιογράφος ὑπέμνησα αὐτοῖς
 τὸν περὶ μεταγραφῆς νόμον ὡς καὶ τὰς συνετείας τῆς πα-
 ριφῆως του. Προσηρτήθη ζερωσίσις τοῦ δικηγόρου Ἰω-
 ἄνου Χλιάπη ὅτι ἐξήλεγε τοὺς τίτλους ὡς καὶ σχέδιον.
 Ταῦτα συνωμολόγησαν καὶ συναποδέξαντο τὰ μέρη, ὡς
 πιστῶν τῶν ἑποικῶν ἐγένετο τὸ παρὸν ἐπὶ τοῦ γραφείου
 τοῦ κρημένου, ἐπὶ τῆς ἡδοῦ Κανακάρη ἐν τετρακόντῳ δεκά-
 τῳ ἔκτῳ τῆς κάτω πόλεως Πατρῶν καὶ ἐν τῇ ὑπ' ἀριθμὸν
 1921 ἑστῆσαν δὲ οἰκίᾳ τῶν κληρονόμων Κωνσταντῆος Πα-
 παχωργασπούλου ἀνεγνωσθῆν δὲ εὐκρινῶς καὶ μεγαλο-
 φωνῶς εἰς ἀπήκουσιν τῶν τε συμβαλλομένων καὶ τῶν μαρτύ-
 ρων καὶ βεβαιωθῆν ὑπογράφεται παρὰ πάντων καὶ ἐμοῦ.

Οἱ μάρτυρες

Ν.Δ. Παπαντωνοπούλου, Φ. Τοντσοῦρα.

Οἱ συμβαλλόμενοι

Παπαχρυσάνθου, Σπ. Καμπέρος, Παν. Παπαχρυσάνθου,
Παν. Παπαδημητριάδης.

Ὁ Συμβολαιογράφος Πατρῶν

(Τ.Σ.), Ἰ. Αντ. Βουλιγράκης

Αριθμ. 11836.

Περὶ ἀνακλήσεως τοῦ ἀπὸ 24 Μαΐου 1918 Β. Διατάγμα-
τος παρεσχῆθη ἀδεία τυττάσεως ἐν Ἀθήναις Ἀνωνύμου Ἐ-
ταιρίας «Γενικὴ Τράπεζα τῆς Ἑλλάδος» καὶ ἐνεκρίθη τὸ
Καταστατικὸν αὐτῆς.

Ο ΥΠΟΥΡΓΟΣ ΤΗΣ ΕΘΝΙΚΗΣ ΟΙΚΟΝΟΜΙΑΣ

Ἐχόντες ὑπ' ὄψει τὸ ἀρθρον 37 τοῦ Ἐμπορικοῦ νόμου
τοῦ ἀρθρον μόνου τοῦ ἀπὸ 21 Σεπτεμβρίου Ν. Διατάγμα-
τος καλοῦμεν τὸ ἀπὸ 24 Μαΐου τοῦ ἔτους 1918 Β. Διατάγμα-
τος παρεσχῆθη ἀδεία τυττάσεως ἐν Ἀθήναις Ἀνωνύμου Ἐ-
ταιρίας «Γενικὴ Τράπεζα τῆς Ἑλλάδος» καὶ ἐνεκρίθη τὸ
καταστατικὸν αὐτῆς, τῆς ἀνακλήσεως λογιζομένης ἀπὸ 28
εβρουαρίου 1927, ἀπὸ τῆς ἡγεμονικῆς συνελευσεως τῶν μετοχῶν
ἐλάττω τῆν διαίτησιν αὐτῆς.

Ἐν Ἀθήναις τῆ 10 Μαΐου 1927.

Ὁ Υπουργός
Γ. ΜΕΡΚΟΥΡΗΣ

Αριθμ. 18868.

Περὶ ἀνακλήσεως τῆς χορηγηθείσης ἀδείας εἰς τὸν ἐν Ἀ-
θῆναις Οἶκον «Morice Tozer καὶ Beck Ltd» μεσίτην
πρωταίων παρὰ τοῖς Ἀγγλικαῖς Λούδς ἐνεργείας ἐν Ἑλλ-
λατικῶν ἀσφαλίσεως.

Ο ΥΠΟΥΡΓΟΣ ΤΗΣ ΕΘΝΙΚΗΣ ΟΙΚΟΝΟΜΙΑΣ

Ἐχόντες ὑπ' ὄψει α') τὰ ἀρθρα 9, 19 καὶ 22 τοῦ κωδικοῦ
ποιημένου νόμου 1023 ἀπὸ, (ἰδιωτικῆς ἐπιχειρήσεως ἀσφαλί-
σεως) ὡς ταῦτα ἐτροποποιήθη διὰ τοῦ ἀρθρου 3 τοῦ ἀπὸ 14
αυγίου 1926 Ν. Δ. ἀπὸ τροποποιήσεως, συμπληρώσεως καὶ
κωδικοποιήσεως τῶν νόμων 1023, 2190 κλπ., β') τὸ ἀρθρον
2 τοῦ ἀρθρου μόνου τοῦ ἀπὸ 21 Σεπτεμβρίου 1926 Ν. Διατά-
γματος καὶ γ') τὴν ἀπὸ 3 Μαΐου ἡ. ἡ. αἴτησιν τῆς Ἐταιρείας
«Υἱοὶ Κ. Τριανταφυλλίδου» ἀντιπροσώπου ἐν Ἑλλάδι τοῦ Ο-
ίκου «Morice Tozer καὶ Beck Ltd» μεσίτου ἀσφαλείων παρὰ
τοῖς Ἀγγλικαῖς Λούδς, ἀνακαλοῦμεν τὴν εἰς τὸν ἐν λόγω Ο-
ίκον διὰ τοῦ ἀπὸ 13 Δεκεμβρίου 1924 Διατάγματος, χορηγηθεῖ-
σαν ἀδείαν ἐνεργείας ἐν Ἑλλάδι ναυτικῶν ἀσφαλίσεως παρὰ
τοῖς Ἀγγλικαῖς Λούδς.

Ἐν Ἀθήναις τῆ 10 Μαΐου 1927.

Ὁ Υπουργός
Γ. ΜΕΡΚΟΥΡΗΣ

**ΑΝΩΝΥΜΟΣ ΕΤΑΙΡΕΙΑ ΜΕ ΤΗΝ ΕΠΩΝΥΜΙΑ «Α.Ε.
ΨΥΓΕΙΩΝ Η ΕΝΩΣΙΣ»**

- Παροχή αδείας συστάσεως της εταιρείας και έγκριση καταστατικού αυτής.

ΕΛΛΗΝΙΚΗ ΔΗΜΟΚΡΑΤΙΑ ΕΦΗΜΕΡΙΣ ΤΗΣ ΚΥΒΕΡΝΗΣΕΩΣ

Εν Αθήναις, τη 2 Ιουνίου 1927

ΚΑΤΑΣΤΑΤΙΚΑ

Περὶ καταστάσεως πιστώσεως ἐν Πάτραις ἀνωνύμου ἑταιρείας ὑπὸ τὴν ἐπωνυμίαν « Ἀνώνυμος Ἑταιρεία Ψυγείων ἢ Ἐνωσις » καὶ ἐπιπέδου τοῦ καταστατικοῦ αὐτῆς.

Ο ἘΠΙΣΤΡΟΦΟΣ ΤΗΣ ΕΘΝΙΚΗΣ ΟΙΚΟΝΟΜΙΑΣ

Ἐχοντας ἀπὸ τοῦ ἀρθροῦ 37 τοῦ Ἐμπορικοῦ Νόμου καὶ τοῦ ἀρθροῦ 4 τοῦ Νόμου 2199 περὶ Ἀνωνύμων Ἑταιρειῶν καὶ τοῦ ἐτροποποιηθῆ διατάξεως ἀριθμοῦ 2 τοῦ ἀρθροῦ μόνου τοῦ αὐτοῦ Ν. 2199 Συμπερασματικῶς 1926 Νομοθετικῶν Δεσφάγρατος, παρέχομε τὴν ἄδεια πιστώσεως ἐν Πάτραις Ἀνωνύμου Ἑταιρείας ὑπὸ τὴν ἐπωνυμίαν « Ἀνώνυμος Ἑταιρεία Ψυγείων ἢ Ἐνωσις » καὶ ἐπιπέδου τοῦ καταστατικοῦ αὐτῆς ὡς τοῦ κατωτέρω διατάξεως ἀριθμοῦ 16914 τοῦ ἐτους 1927 πράξεως τοῦ συμβολαιογράφου Πατρῶν Ἀνδρ. Λαμπροπούλου πληρ. α.) τῆς ἐν ἀρθρῷ 6 παραγράφου πέμπτης ἢ Γεν. Συνέλευσις τῶν μέλων μετῶν (β) τῆς ἐν ἀρθρῷ 8 περιόδου ἢ μεταβάσεως τῆς μετοχῆς εἰς τὸ βιβλίον μετῶν (γ) τῆς ἐκ τῶν αὐτῶν ἀρθρῶν περιόδου τῆς ἀγομένης ἀπὸ πᾶσ μετοχῶν θέλων νὰ πωληθῆ μίαν ἢ κατὰ μέγιστον τὸν ἀρθρῷ 8 τῶν ἐν ἀρθρῷ 18 λέξεων « Τραπεζῆ ἢ ἕνη εἰδικῶς ὀργανωμένη » ε) τῆς ἐν ἀρθρῷ 19 περιόδου « ἐὰν παρίστανται ἐν αὐτῇ μετῶν » τῆς συνεδριάσεως εὐρίσκειται ἐν ἀρθρῷ 31 καὶ σ) ἀλοκλήρου τοῦ ἀρθροῦ 34.

Ἡ παρῶσα δημοσιευθῆσα διὰ τοῦ Δελτίου Ἀνωνύμων Ἑταιρειῶν τῆς Ἐφημερίδος τῆς Κυβερνήσεως μετὰ τοῦ ἐγκρινομένου ὡς ἄνω καταστατικοῦ τῆς ἐν λόγω Ἑταιρείας.

Ἐν Αθήναις τῆ 12 Μαΐου 1927

Ο Ἐπίστροφος
Γ. ΜΕΡΚΟΥΡΗΣ

№ 0. 16194

ΚΑΤΑΣΤΑΤΙΚΟΝ

Τῆς ἐν Πάτραις Ἀνωνύμου Ἑταιρείας ὑπὸ τὴν ἐπωνυμίαν « Ἀνώνυμος Ἑταιρεία Ψυγείων ἢ Ἐνωσις »
Κεφάλαια Δραχμαὶ 2.280.000.

Ἐν Πάτραις σήμερον τὴν εἰκοστήν πεμπτὴν Φεβρουαρίου τοῦ χιλιεστοῦ ἐνεαεκοσιοστοῦ εἰκοστοῦ ἐβδόμου ἔτους ἡμέραν Παρασκευῆν καὶ ἐν τῷ Γραφείῳ μου κειμένῳ ἀπὸ τῆς ἐν τετρακοντῶν δεκάτῳ τῆς κάτω πόλεως Πατρῶν οἰκίας τοῦ Γεωργίου Πραπαπούλου ἐνώπιον ἐμοῦ τοῦ Συμβολαιογράφου Πατρῶν Ἀνδρέου Λαμπροπούλου, κατακοιθῆσας καὶ ἐδεδούσαντες ἐν Πάτραις καὶ τοῦ μετ' ἐμοῦ παρευριστάτος ἐπίσης Συμβολαιογράφου Πατρῶν Τιμο-

Ἐν Αθήναις, τῆ 2 Ιουνίου 1927

λέωντος Γεωργίου Βόλιας κατοικοῦμένου ἐν Πάτραις καὶ μολοῦν μὴ ἑξαιρητέον ἐνεκα τῆς ἐπιπέδου τοῦ καταστατικοῦ αὐτῆς ἀριθμοῦ 1927 Σχεδ. Βασιλ. Πρῶτ. Κόκης ἔμπορος κατασκευῆς Πόρτ-Οθύνων ἢ Νέας Ἡς καὶ προσωνυμίας διατάξεως ἀριθμοῦ 2 τοῦ ἀρθροῦ μόνου τοῦ αὐτοῦ Ν. 2199 Συμπερασματικῶς 1926 Νομοθετικῶν Δεσφάγρατος, παρέχομε τὴν ἄδεια πιστώσεως ἐν Πάτραις Ἀνωνύμου Ἑταιρείας ὑπὸ τὴν ἐπωνυμίαν « Ἀνώνυμος Ἑταιρεία Ψυγείων ἢ Ἐνωσις » καὶ ἐπιπέδου τοῦ καταστατικοῦ αὐτῆς ὡς τοῦ κατωτέρω διατάξεως ἀριθμοῦ 16914 τοῦ ἐτους 1927 πράξεως τοῦ συμβολαιογράφου Πατρῶν Ἀνδρ. Λαμπροπούλου πληρ. α.) τῆς ἐν ἀρθρῷ 6 παραγράφου πέμπτης ἢ Γεν. Συνέλευσις τῶν μέλων μετῶν (β) τῆς ἐν ἀρθρῷ 8 περιόδου ἢ μεταβάσεως τῆς μετοχῆς εἰς τὸ βιβλίον μετῶν (γ) τῆς ἐκ τῶν αὐτῶν ἀρθρῶν περιόδου τῆς ἀγομένης ἀπὸ πᾶσ μετοχῶν θέλων νὰ πωληθῆ μίαν ἢ κατὰ μέγιστον τὸν ἀρθρῷ 8 τῶν ἐν ἀρθρῷ 18 λέξεων « Τραπεζῆ ἢ ἕνη εἰδικῶς ὀργανωμένη » ε) τῆς ἐν ἀρθρῷ 19 περιόδου « ἐὰν παρίστανται ἐν αὐτῇ μετῶν » τῆς συνεδριάσεως εὐρίσκειται ἐν ἀρθρῷ 31 καὶ σ) ἀλοκλήρου τοῦ ἀρθροῦ 34.

Ἡ παρῶσα δημοσιευθῆσα διὰ τοῦ Δελτίου Ἀνωνύμων Ἑταιρειῶν τῆς Ἐφημερίδος τῆς Κυβερνήσεως μετὰ τοῦ ἐγκρινομένου ὡς ἄνω καταστατικοῦ τῆς ἐν λόγω Ἑταιρείας.

ΚΑΤΑΣΤΑΤΙΚΟΝ

Τῆς ἐν Πάτραις Ἀνωνύμου Ἑταιρείας ὑπὸ τὴν ἐπωνυμίαν « Ἀνώνυμος Ἑταιρεία Ψυγείων ἢ Ἐνωσις »

ΚΕΦΑΛΑΙΟΝ Α

Σύστασις, ἐπωνυμία, ἔδρα, σκοπὸς καὶ διαρκεία

ἄρθρον 1

Συστᾶται διὰ τοῦ παρόντος καταστατικοῦ συμβαλῆ Ἀνώνυμος διὰ μετοχῶν Ἑταιρεία ὑπὸ τὴν ἐπωνυμίαν « Ἀνώνυμος Ἑταιρεία Ψυγείων ἢ Ἐνωσις »

ἄρθρον 2

Ἐδρα τῆς Ἑταιρείας ὁρίζονται εἰς Πάτρας. Κατ' ἀπόψιν τοῦ Διοικητικοῦ αὐτῆς Συμβουλίου ἢ Ἑταιρεία δύναται ἰδοῦσα ἰσοκλιμακωτῆ ἢ πρακτικῶς ἢ καὶ κοινῶς εἰς ἄλλας πόλεις τῆς Ἑλλάδος με δικαιοῦματα καθήκοντα ἑκτασθῆν δικαιοδοσίας ὀριζόμενα ἕκαστος ἀπὸ τοῦ Διοικητικοῦ Συμβουλίου. Ἡ Ἑταιρεία ἐπάγει πάντοτε ἐνώπιον ἐν Πάτραις Δικαστηρίων καὶ εἰς περιπτώσεις ἀκόμη εἰς δικαστηρία κατ' ἑξῆς ἢ ἐδράναι ἐπιπέδου τῆς ἐπιπέδου.

και υπό της κατά το άρθρον 9 του Νόμου 2190 περί Άνω-
 ώμων Εταιρειών οριζομένης Επιτροπής κατά την 10
 Νοεμβρίου 1926 Έβασαν της Επιτροπής αυτής. Επειδή
 όμως η αξία των εισφερομένων τούτων αντικειμένων υπερ-
 βάνει των εκ λιρών τριών χιλιάδων ίσοτιμον των εκατόν
 πενήτηντα μετοχών ως εκλήφθη και θέλωσι λάβη οι τρεις
 αυτοί συμβαλλόμενοι Γεώργιος Μητρόπουλος, Γεώργιος
 Γκαβέλλας και Νικόλαος Ροδόπουλος, η ανωτέρω Εται-
 ρεία θέλει καταβλή η έγκρισις του κειμένου καταστα-
 τικού εις τους τρεις τούτους συμβαλλομένους προς εξίσωσιν
 Άρας, περίνας τριακοσίας ογδοήκοντα ένανς σελινία δεκα-
 πέντε και πέντε πέντε 385.15.37. Ούτω δε μετά την
 καταβολήν του επί πλέον τούτου ποσού Άρων, εξαγομνεί
 εταιρικού κεφαλαίου της ανωτέρω Εταιρείας Άσαι
 στερήναι 25 χιλιάδες (6.000) αντίστοιχον προς την αξίαν
 των τριακοσίων μετοχών.

Τα Διοικητικόν Συμβούλιον της Εταιρείας δύναται δι-
 άφορσεως λαμβάνειν δια κλειστούρας των δύο πρώτων
 (273) τουλάχιστον μελών αυτού ως απλήρη των εταιρικών
 κεφαλαίων είτε πραγματικώς είτε εφ' όλης μέχρι τέρου
 Άρων μη ύπερβαίνουσαν, οβ' όσον εκαστομύρια Ελληνικά
 δραχμάς (5.000.000) εφ' όλην των χρόνων και της όρας
 της εκδόσεως των νέων μετοχών. Η τιμή των εκδοθησο-
 μένων νέων μετοχών δεν δύναται να ορισθ' υπό τ' άρτιον
 Πάσα δε επί πλέον του άρτιου διαφορά τιμής διατεθείται
 προς σχηματισμόν έκτακτου αποθεματικού κεφαλαίου. Α-
 απόφασις δε αυτής της Γενικής Συνελεύσεως περί αύξησεως
 του μετοχικού κεφαλαίου δεν αποτελούσι προποσίτησιν του
 καταστατικού.

Αι μετοχαι εδνε δνομαστικαι και τα ονόματα των μετό-
 χων καταχωρούνται εις το έπιτόστιον τηρούμενον βιβλίον της
 Εταιρείας. Μετά την ολοσχερή εξέφλησιν του αντίτιμου
 των μετοχών θέλουσιν ειδοθη υπό της Εταιρείας και παρα-
 δοθη εις τους μετόχους οι προσωρινοί τίτλοι των μετοχών,
 ανταλλάσσόμενοι βραδύτερον προς τους οριστικούς τούτου-
 τους, έναστου αντιπροσωπεύοντος μίαν μετοχήν. Αι μετοχαι
 είνιν άδεικτοι ή δε Εταιρεία αναγνωρίζεται μόνον δικα-
 κήτην έναστου μετοχής. Οι τίτλοι των μετοχών άποκα-
 πτόμενοι έν διπλοτύπου βιβλίω, φέρουσιν αύξεται αριθμόν
 την σφραγίδα της Εταιρείας και της υπογραφής του προέ-
 δρου ή αντιπροέδρου του Διοικητικού Συμβουλίου. Το αυτό
 ίσχύει και διά τους προσωρινούς τίτλους.

Άρθρον 8.

Εν σχέσει προς την Εταιρείαν ίσχύει ή μεταβίβασις
 προς τινά νέον δικαιοχρον της μετοχής, έν ακολουθήσθ
 άναγκή της μεταβίβασεως ταύτης εις το κατά το άρθρον 7
 τηρούμενον βιβλίον των μετόχων και μόνον από της έγγραφής
 ταύτης άποκτ' δικαιώματα ή νέος μετοχός έναντι της
 Εταιρείας. Η λόγω κληρονομία μεταβίβασις μετοχής
 εις τους κληρονόμους βεβαιούται διά της προσχωρήσεως των
 νομίμων εγγράφων των βεβαιούτων ή κληρονομικόν του
 αυτού μετοχού δικαίωμά. Εν περιπτώσει πολλών κληρο-
 νόμων δικαιοχρον μία μετοχή ή ποσών μετοχών και
 έχρις όριστικού μεταξ' των κληρονόμων δικαιονομισού εις
 τούτον όστω έκαστη μετοχή ή μεταβίβασθη εις ένα μόνον
 μετοχόν, το Διοικητικόν Συμβούλιον δύναται να άνασπεικ
 την άνάσκεισιν των εκ των μετοχών τούτων άπορροήτων
 δικαιωμάτων.

Άρθρον 9.

Η πρόνοιη των μετόχων περιούρεια εις το όνομαστικόν
 κεφαλαίον των μετοχών αυτού. Έκαστη μετοχή παράγει
 δικαίωμα άποκτησίας επί του κέρματος της Εταιρείας
 επί της διανομής των κερδών αυτής κατά λόγον του όκου
 άριθμού των εκδοθέντων μετοχών. Εξ δικαιώματός και αι
 υποχρεώσεώς εκάστης μετοχής παρακολουθησιν τον τίτλον
 αυτής. Ο δικαιούχος εκάστης μετοχής εισδέχεται άστο-
 δικαίως και τους όρους του καταστατικού της Εταιρείας
 και τας αποφάσεις της Γενικής Συνελεύσεως των μετοχών.
 Είς τους δανειστας μετοχού τινος ή πλειοψηφία και
 πλειοψηφία δαδ' όρους των δανειστών άποκτ' έν άδελφία περι-
 τούτων επιτήρησαι να προκαλέσασιν και άναγκασθ' ή σφραγισθ
 άδελφότητα παρουσίας της Εταιρείας ή να επιδιώκασιν την
 δανεισθ' ή την εκκαθάρσιν αυτής ή να αναλάβουσιν εις την
 διοίκησιν της Εταιρείας. Πες μετοχός άποκτ' έν δικαίωμα
 κατοική, χορηγεται έχων νόμιμον κατοικίαν την έδραν της
 Εταιρείας και άποκτ' εις τους Ελληνικούς νόμους. Η άνα
 διαφορά μετάξ' της Εταιρείας εφ' όλην των μετοχών ή
 ολουδήποτε τρίτου εφ' έτερου, άπαρτεται εις την άναγκαστι-
 κήν άρμοδιότητα των τακτικών Δικαστηρίων. ή δε Εται-
 ρεία έναγεται μόνον ένώπιόν των έν Πάτριας δικαστηρίων
 και εις τας περιπτώσεις έκόμε της ειδικής δικαιοδικίας.
 Η άνακτ' έν δικαίωμα εφ' όλην των μετοχών ή πλειοψηφία
 ή πλειοψηφία εν τέρου έννομησιν, ετωπά τριού
 ή πλειοψηφία εν τέρου έννομησιν, ετωπά τριού
 ή πλειοψηφία εν τέρου έννομησιν, ετωπά τριού

Η Εταιρεία δικαιούται και άποφασισθ' Γενικής
 Συνελεύσεώς των μετοχών αύτης να συνδμολοήσθ άνακα
 δι' εκδοσεώς άλλων ή ήσσονιστικών και δι' άποθήκευσιν
 άκίνητων κτήσεων αύτης. Εν τούτοις περιούρεια ή άνακτ'
 άνακτ' έννομησιν των μετοχών κανόνες ενσφραγισθ και εν τέρου
 τον τόπον και τους όρους της εκδόσεως των νέων των όμο-
 λογησθ και εν τέρου έννομησιν, ετωπά τριού

ΚΕΦΑΛΑΙΟΝ Γ.

Διοίκισις της Εταιρείας.

Άρθρον 12.

Η διοίκισις της Εταιρείας και ή Διεύθυνσις των έρ-
 γασίων της άνατίθεται εις το Διοικητικόν Συμβούλιον άπο-
 τελούμενον κατ' ελάχιστον εκ τεσσάρων ή το πολύ επτά
 μελών εκλεγόμενων υπό της Γενικής Συνελεύσεως των
 μετόχων δι' έν έτος. Μέλη του Διοικητικού Συμβουλίου
 δύναται να είνιν και μη μετοχοι, οτιμεις δεν δύναται να
 είνιν πλείονες του ενός όταν το Συμβούλιον άποτελείται
 από 4-5 μέλη ή πλείονες των δύο όταν το Συμβούλιον άπο-
 τελείται από 6-7 μέλη. Οι σύμβουλοι είνιν πάντοτε έπα-
 νεκλέσιμοι. Αν μέλος τι του Διοικητικού Συμβουλίου παύσθ
 να ενεργή ένεκα θανάτου ή μακρας άσθενείας ή παρητήσεως
 ή εξ ολουδήποτε άλλου λόγου, έν μέν οι έναπομένοντες συ-
 βουλοι είνιν τουλάχιστον τεσσαρες τότε το Διοικητικόν Συμ-
 βούλιον δύναται ή άνακτ' έννομησιν τας θέσεις δι' άλλων προσω-
 ρίων τούτων της εκάστης του εκ των μετοχών ή μή, ή

μεταρρυθμίαν εν τω μέλλοντι κρατήσας... Εταρείας... Αποφασίζουσα... Αρθρον 16...

Δανείως... Δυνάμει... Αρθρον 18...

Την Εταιρείαν εν άνάγκη του Διοικητικού Συμβουλίου... Αρθρον 17...

Αι περι συγκλήσεως... Αρθρον 19...

ΚΕΦΑΛΑΙΟΝ Δ'

Γενική Συνέλευσις

Αρθρον 17

Αρθρον 19

Κατάλογος των κατά τ' ανώτερον έχοντων δικαίωμα

... περιπτώσει το δικαστικόν δικαστήριον...

Άρθρον 25

Αποφασίζονται επί της δικαιοσύνης της Έταιρείας...

Άρθρον 26

Μετόχοι εκπροσωπούμενοι επί εν ειδικόν του κατα...

Άρθρον 27

Κατά την σύγκλησιν της Γενικής Συνελεύσεως λόγω...

ΚΕΦΑΛΑΙΟΝ Ζ΄

Γενική Διατάξις

Άρθρον 28

Η Συνέλευσις και το Διοικητικόν Συμβούλιον συνεδριάζ...

... δικαστικόν δικαστήριον επί των Διοικητικόν...

Άρθρον 29

Αί παραστάσεις των μελών του Διοικητικού Συμβουλίου...

Διακανόνισις Διαφορών

Άρθρον 34

Πάσα διαφορά μεταξύ των μετόχων, των μελών του...

Σερ. Γουλιέλμος Κόκερ, Γ. Μητρόπουλος, Γ. Τζαλαβάνης...

Ο Συμπράττων Συμβολαιογράφος Γ. Βαλάς

Ο Συμβολαιογράφος Α. Σ. ΑΝΤΩΝΟΠΟΥΛΟΣ

ΥΦΑΣΜΑΤΕΜΠΟΡΙΚΗ Α.Ε. «ΑΝΔΡΕΟΠΟΥΛΟΣ & ΠΑΠΑΓΙΑΝΝΟΠΟΥΛΟΣ»

- Παροχή αδείας σύστασης της εταιρείας και έγκριση καταστατικού αυτής.

ΕΛΛΗΝΙΚΗ ΔΗΜΟΚΡΑΤΙΑ ΕΦΗΜΕΡΙΣ ΤΗΣ ΚΥΒΕΡΝΗΣΕΩΣ

Εν Αθήναις
τῆ 29 Μαρτίου 1930

ΔΕΛΤΙΟΝ ΑΝΩΝΥΜΩΝ ΕΤΑΙΡΕΙΩΝ

Ἀριθμὸς
φύλλου 83

ΚΑΤΑΣΤΑΤΙΚΑ

Ἀριθ. 8277

Περί παροχής άδειας τριτάτης και έγκρίσεως του καταστατικού της Ἀνωθ. Ἐταιρείας υπό την έπωνυμίαν «Υφαντατεμπερική Ἀνώθους Ἐταιρεία Ἀδριόπουλος και Παπαγιαννόπουλος».

Ο ΥΠΟΥΡΓΟΣ ΤΗΣ ΕΘΝΙΚΗΣ ΟΙΚΟΝΟΜΙΑΣ

Έχοντας υπό όψει το άρθρον 37 του Ἐμπορικοῦ Νόμου και το άρθρον 4 του νόμου 2190 «περί Ἀνωθώνων Ἐταιρειών», ως τούτοι έτροποποιήθη διά του άρθρου μόνου του Νόμου 3759 «περί κυρώσεως του από 12 Νοεμβρίου 1927 Νόμου Διατάγματος περί κυρώσεως και τροποποιήσεως του από 14 Ιουνίου 1926 Ν. Δ. περί τροποποιήσεως, συμπληρώσεως και κωδικοποιήσεως των Νόμων 1023, 2190 κλπ.» παρέχόμεν την άδειαν τριτάτης εν Πάτραις Ἀνωθώνων Ἐταιρείας υπό την έπωνυμίαν «Υφαντατεμπερική Ἀνωθους Ἐταιρεία Ἀδριόπουλος και Παπαγιαννόπουλος» και έγκρίσαμεν το καταστατικόν αὐτῆς ως τούτο καταρτίθη διά της υπ' αριθ. 2508 έ. έ. πράξεως του γενεθλολογάρου Πατρῶν Τριτάτωνος Γ. Βαβλα πλην της εν άρθρου 53 περιόδου «Πάσαι δέ τί υπό της παρ' αὐτῶν...» αυτοτελῶς εἰς την Ἐταιρείαν.

Ἡ παρούσα δημοσιεύθη διά του Δελτίου Ἀνωθώνων Ἐταιρειῶν της Ἐφημερίδος της Κυβερνήσεως μετά του κειμένου του καταστατικού, συνημολογημένου εἰς δικαίον κείνου.

Εν Αθήναις τῆ 19 Μαρτίου 1930.

Ο Υπουργός
Η. ΒΟΥΡΛΟΥΜΗΣ

Ἀριθ. 2508

ΚΑΤΑΣΤΑΤΙΚΟΝ ΑΝΩΝΥΜΟΥ ΕΤΑΙΡΕΙΑΣ ΚΕΦΑΛΑΙΟΝ ΔΡΑΧ. 2.000.000.

Ἐν Πάτραις σχίσαν την πρώτην Φεβρουαρίου του χιλιοστού ἑνεκαετησίου τριτάτου έτους ἡμέραν Γαύρην και εν τῷ γραμματεῖοι και κειμενοῦ υπ' της εν τετρακόνθῳ διακτῷ της καταστατικῆς Πατρῶν εἰς τῷ Γεωργίου Πραποπούλου ἑσπῆται εἰς τῷ Συμβολαιογράφου Πατρῶν Τριτάτωνος Γεωργίου Βαβλα κατακεκῶτες και ἑδριόντες εν Πάτραις, και ἐπ' αὐτοῦ τῶν παρεληθόντων δύο ἀκρόρων κ.κ. Κωνσταντῆ Γεωργίου Ἀλεξόπουλου δικαστικῷ κλητήρῳ και Ἀλέξει Φραγκογιάννου Διοικητικῷ ἐπιλοδοκῶτι κατῆκον Πατρῶν πλοῦτον Ἑλλήνων πλοῦτων και κχι γῆ ἑξαρτησῶν, ἐπιδοκῶτων και ἐπιτήρῳ πλοῦτων και κχι γῆ ἑξαρτησῶν κ. κ. Γ. Μιλλῶνας Ἀθηναίου Ἀδριόπουλος ἑμπορος κάτοικος Πατρῶν κειμενοῦ εν προκειμένῳ ατομικῶς δι' ἑαυτὸν και κχι εἰς ἑσῶτα εἰς λογιστικῶν και διὰ χρημάτων της εν Μιλάνῳ της Ἀγγλικῆς ἑδρευούσης ἑταιρείας υπό την έπωνυμίαν Κ. Σ. Πιρραζολε και Σ.κ. και εἰς ἑσῶτα και διὰ λο-

γιστικῶν και χρημάτων του Σπυρίδωνος Νικολάου Νικολόπουλου Τραπεζίτου κατῆκον Ἀθηνῶν. 2) Νικόλαος Ἀντωνίου Παπαγιαννόπουλος ἑμπορος κάτοικος Πατρῶν ἑνεργῶς εν προκειμένῳ ατομικῶς δι' ἑαυτὸν και κχι εἰς ἑσῶτα εἰς λογιστικῶν και διὰ χρημάτων της εν Μιλάνῳ της Ἰταλίας ἑδρευούσης Ἐταιρείας υπό την έπωνυμίαν του «Ἀργυρίου Θεοφάνους» και εἰς ἑσῶτα εἰς λογιστικῶν και διὰ χρημάτων του Γεωργίου Παναγιώτου Ηπειροπούλου πράκτορος ἑσπῆτικῶν Ἐταιρειῶν κατῆκον Πατρῶν. 3) Χρυσῶν Νικόλαος Νικολάου Παπαγιαννόπουλου τῷ γένος Ἀναστασίου Παπαγιάννου ἐπιτήρῳ κάτοικος Πατρῶν. 4) Χρηστίνος Νικόλαος Θεοδώρου Ἀδριόπουλου τῷ γένος Γεωργίου Χριστοδουλοπούλου ἐπιτήρῳ κάτοικος Πατρῶν και 5) Ρήγας Ἀθανασίου Ἀδριόπουλος ἑμπορος κάτοικος Πατρῶν και ἡγήσαντος ἑσῶτα εἰς ἑσῶτα και υπό τῆς ιδιότητῆς των την σύνταξιν του παρόντος καταστατικῷ Ἀνωθώνων Ἐταιρείας, ἑχόντος ὡς ἑσῶτα «Καταστατικῷ Ἀνωθώνων Ἐμπορικῆς Ἐταιρείας».

ΚΕΦΑΛΑΙΟΝ Α΄

Σύνταξις, σκοπός, έπωνυμία, ἔδρα, διάρκεια.

Ἄρθρον 1.

Συνιστάται και ἑδρύεται Ἀνωθώμος διά μετοχῶν Ἐταιρεία υπό την έπωνυμίαν «Υφαντατεμπερική Ἀνωθους Ἐταιρεία Ἀδριόπουλος και Παπαγιαννόπουλος».

Ἄρθρον 2.

Ἐδρα της Ἐταιρείας ἑρίζονται: τί Πάτραι.

Ἄρθρον 3.

Σκοπός της Ἐταιρείας εἶναι ἡ ἔμπορος ὄφραμάτων παντός εἴδους και πώλης προελευσεως ἑσωτερικῆς και ἑξωτερικῆς ἥτοι ἡ ἔμπορος και πώλησις ὄφραμάτων και ἡ ἐπί προμηθεῖα πώλησις τούτων ὡς και πάσα συναχῆς ἐπιχειρησις.

Ἄρθρον 4.

Ἡ διάρκεια της Ἐταιρείας ἑρίζεται εἰς δέκα ἑτη ἀρχόμενα ἀπὸ της ἡμερας της δημοσιεύσεως της κηρύξεως το παρόν Ἰ. Ν. της ἀποφάσεως. Ἡ διάρκεια της Ἐταιρείας ὡς αὐτῆς ἑρίζεται κα παρῆσθῆ δι' ἀποφάσεως της Γενικῆς τῶν Μετοχῶν Συνελευσεως προσηπῶτα το παρόν ἔθρον.

ΚΕΦΑΛΑΙΟΝ Β΄

Ἐταιρικῶν Καρτῶν.

Ἄρθρον 5.

Τὸ ἑσῶτα κεφάλαιον της Ἐταιρείας ἑρίζεται εἰς ὄφρα και δύο ἑκατομῶτα 2.000.000 ὁλοσχερῶς κατατελεσ-

να είς μετρητά χρήματα διακρίθωνται είς δύο χιλιάδας μετοχάς εν διακοσίων χιλίοις 10000 έκαστη, αναληφθείσας παρά των Ίδρυτών έκαστη των εν άρθρω 17 εισπραξέντων, ήτοι παρά του Θεόδωρου Ανδριανοπούλου μετοχάι τριακίσια, πέντε της Εταιρείας «Κ. Σ. Μπουκουράς και Σα» μετοχάι τριακίσια 3000, παρά του Σπυρίδωνος Νικολαοπούλου μετοχάι διακίσια 2000, παρά του Νικολάου Παπαγιαννοπούλου μετοχάι τριακίσια 3000, παρά της Εταιρείας Ασημένιος και Θεοφανούς μετοχάι διακίσια 2000, παρά του Γεωργίου Παπαανδρουπούλου μετοχάι έκαστη 1000, παρά της Χρυσοθήρας ευφώνου Νικολάου Παπαγιαννοπούλου μετοχάι διακίσιαι πεντηκόντα 2500, παρά της Χριστίνας ευφώνου Θεόδωρου Ανδριανοπούλου μετοχάι διακίσιαι πεντηκόντα 2500, και παρά του Ρήγγου Ανδριανοπούλου μετοχάι έκαστη 1000, 2) κατά την διάρκεια της πρώτης πενταετίας από της δημοσίευσως εν τή Εφημερίδι της Κυβερνήσεως του παρόντος Καταστατικού δικαιοτά: το Διοικητικόν Συμβούλιον δι' αποφάσεως του λαμβανόμενης δια πλειοψηφίας των δύο τρίτων του συνόλου των μελών να αψηγήη το Έπιχειρήσιον κεφάλαιον εν δι' εκδόσεως νέων μετοχών εν όλω ή εν μέρει μέχρι του διπλασίου του καταβεβλημένου κεφαλαίου. Διά της αΐτης αποφάσεως του Διοικητικού Συμβουλίου θέλει καθορισθαι: ο τρίτος ή χρόνος το πρώτον και το είδος του νομισματός της εκδόσεως των μετοχών προς επίκυψιν του Έπιχειρητικού κεφαλαίου, 3) Αδικρίτως του άνω δικαιώματος του Διοικητικού Συμβουλίου και του χρόνου της ανακτήσεως του ή Γενική Συνέλευσις των Μετόχων δικαιοτάται να εν κοινή άποφάσει και δι' αποφάσεως αΐτης λαμβανόμενης δι' απόλυτου πλειοψηφίας των εν αΐτη έκπρωπορευμένων ψήφων αψηγήη εν όλω ή εν μέρει το Έπιχειρήσιον κεφάλαιον εν δι' εκδόσεως νέων Μετοχών μέχρι του τετραπλασίου του αρχικώς καταβεβλημένου κεφαλαίου ή μέχρι του διπλασίου από της έγκρίσεως της σχετικής προποσίσεως. Η περί αΐτησεως του έπιχειρητικού κεφαλαίου άποφάσις της Γεν. Συνελεύσεως δείει να έριξη το πρώτον των νέων μετοχών ως και το είδος του νομισματός αΐτων τον τόπον και τον χρόνον της εκδόσεως, και της πληρωμής αΐτων. Διά πάσαν περαιτέρω αΐτησιν απαιτείται προποσίσις του παρόντος άρθρου δι' αποφάσεως της Γενικής Συνελεύσεως, εύρισκομένης εν έξαιρετική άποφάσει και δι' έξαιρετικής πλειοψηφίας. 4) Αί μεθ' έκάστην αΐτησιν εκδιδόμεναι μετοχάι διακρίθονται: εν όλω ή εν μέρει είς την διάθεσιν των παλαιών μετόχων θεωρουμένων προτιμητέων. Το ποσοστόν των παλαιών μετόχων όρίζει το Διοικητικόν Συμβούλιον έφ' όσον πρόκειται περί αΐτησεως του κεφαλαίου κατ' άπόφασιν αΐτου ένεργουμένου, ή Γενική δε Συνέλευσις, έφ' όσον την περί αΐτησεως άπόφασιν έλάττει αΐτη. Μετά την πάροδον της προβλεπόμενης έκάστοτε υπό του Διοικητικού Συμβουλίου διά την παρά των παλαιών μετόχων ανάληψιν των είς την διάθεσιν αΐτων τεθεισών νέων μετοχών, αΐ τυχόν μή αναληφθείται υπό των δικαιούχων μετοχάι δύναται να δοθώσιν και είς μη μετόχους. 5) Εν περιπτώσει εκδόσεως νέων μετοχών ύπέρ το άρτιον ή διαφορά μεταξύ αΐτου και της τιμής εκδόσεως δεν δύναται να διατεθή είς διανομήν μερισμάτων ή ποσοστών.

ΚΕΦΑΛΑΙΟΝ Γ'

Μετοχάι.

Άρθρον 6.

1) Οι τίτλοι των μετοχών εκδίδονται: Έλληνιστί και Γαλλιστί, χωρισμένως δε το πρώτον και τους αριθμούς αΐτων αποκρίονται εν διπλαστίω βιβλίω ήρωθήμενον. 2) Οι τίτλοι των μετοχών υπογράφονται υπό του Προέδρου του Διοικητικού Συμβουλίου και του Γενικού Διευθυντού. Οι τίτλοι μετά την υπογραφήν σφραγίζονται: διά της σφραγίδος της Έται-

ρείας. 3) Έκάστη τίτλος δύναται να περιλαμβάνη κατ' όσον της μιάς μετοχής κατ' άπόφασιν του Διοικητικού Συμβουλίου. 4) Αί μετοχάι εκδίδονται πρώτα άνώκοιμοι και εν συνεχεία εν τή έκτα ρείσε αναγνωρίζονται ένα μένον άνώκοιμοι, έκάστη μετοχή κατ' ανακρίβειαν δι' αΐτης παροσίου.

Άρθρον 7.

Η κατοχή του τίτλου της μετοχής διακρίθεται εν τή εκτα μετόχου της έπιρείας, ύπερταχόμενος αΐτω είς τή εκτα την τυχόν μετ' αΐτης ήτοι άποδεχομένου το καταστατικόν, κα αποκτώντος τα μετά της ιδιότητος ταύτης συνδεόμενα δικαιώματα, άνάλογον τουμνησθέντος είς τή εκτα, και την ποσότητα της έπιρείας κατ' όση διάλυσιν αΐτης, δικαιοτά όσον, κλεώς και υποκειμένου είς τή εν αΐτη ύπαρχούσα ύποχρέωσις. Οι μετοχάι άνέχονται μένον μέχρι της άνεκαταστήσεως αΐτης της μετοχής μη υποκειμένοι είς περαιτέρω τινα καταστάσεις άνόδηστα λόγων.

Άρθρον 8.

Μέχρι της εκδόσεως των όριστικών τίτλων ήα παραβέβαιται είς τους μετόχους προσωρινά τίτλοι ύπερταχόμενοι κατ' όσον εν τή προηγούμενω άρθρω (τω έδ. 2) του παρόντος καταστατικού όριζόμενοι. Οι προσωρινά τίτλοι έπιστρέφονται κατ' την παράθεσιν των όριστικών τοιούτων.

Άρθρον 9.

1) Απαγορεύεται είς την έπιρείαν ή απόκτησις ίδιων τίτλων μετοχών. 2) Της απαγορεύσεως ταύτης εξαιρούνται: α) άποκτήσεις επί σκοπώ άποσπείσεως του κεφαλαίου, β) άποκτήσεις επί σκοπώ μειώσεως του κεφαλαίου άποφασισθείσης εν τή Γενική Συνελεύσει συμφώνως προς τή Γενική διατάξις του παρόντος καταστατικού, γ) άποκτήσεις έξ αναγκαστικής εκτελέσεως ή συμβιβασμού ένεργουμένου προς πληρωμήν ίδιων της έπιρείας άποκτήσεων. 3) Είς τή περιπτώσει ταύτης α) και β) της προηγούμενης παραγράφου δείει να εκαρδύνται άνέτως αΐ αΐτω αποκτώμεναι μετοχάι, είς τή τρίτη παράγραφον δε να πωλώνται αΐται εντός ότου το δικαιοτά βραχυτάτου χρονικού διαστήματος. 4) Αί είς την έπιρείαν άνέκοιμοι ίδιαι μετοχάι δεν δύναται να αντιπροσωπευθώσι είς την Γενικήν Συνέλευσιν.

Άρθρον 10.

Είς τους κληρονόμους ή θανούσας ή είς τους κληθέντας ή ειδικούς διαδόχους μετόχου τινός εν οίδημα περιπτώσει έπιτρέπεται να προκρίσσι κατάστασιν ή σφράγισιν των της εκτα ρείας βιβλίων και αΐτιων ή να ανακηρυχθώσιν είς τή εκτα άνέτως της έπιρείας.

Άρθρον 11.

Η εΐθνη του μετόχου περιορίζεται μέχρι του άνεκαταστήσεως κεφαλαίου των μετοχών αΐτου. Έκάστη μετοχή παρέχει είς τον μετόχον αΐτίωσιν υπό του έκάστοτε κατ' όσον της δικαιοτάς νόμου και του παρόντος καταστατικού όριζόμενου κερσιματός και εν περιπτώσει διαλύσεως της έπιρείας επί του άναλογήτου είς αΐτον μέρος της εκκαθαρισθησομένης έπιχειρητικής μισούσεως. Πέραν των αΐτίωσεων ταύτων ούδέν δικαιοτά πεισιτικών αναγνωρίζεται είς τους Μετόχους. Η εΐθνη των μετόχων ως τοιούτων περιορίζεται είς το πρώτον της εκτα των.

Άρθρον 12.

Αι μετοχές τουδένονται υπό μεριμναποδείξεων διά περίσθον
των καθυριζομένων υπό του Διοικητικού Συμβουλίου. Το μέ
μισα καταβάλλεται: έπαξ του έτους εις τών προσάγοντα την
επίκαιν μεριμναποδείξην. Η ήμερα καθ' ην άρχεται ή πληρω
μη του μερίμματος έριζομένη υπό του Διοικητικού Συμβουλίου
δεν δύναται να κείται: περην τών τριάκοντα ήμερών από της
έγκρίσεως της πληρωμής υπό της Γενικής Συνέλευσεως των
μετόχων. Η απαιτήσις πληρωμής μερίμματος παραγράφεται
μετά πένταετίαν.

Άρθρον 13.

Η ες μετοχος έπουδήποτε και εν κατοικεί λογίζεται έχων
μόνον κατοικίαν την έδραν της έταιρείας και υποκείται εις
της ελληνικούς νόμους. Συνεπώς διά πάσαν διαφοράν κώτου
μετά της έταιρείας αναφερομένης εις τα δικαιώματα και υπο
χρεώσεις αυτού ως μετόχου υποκείται εις την τακτικήν έστι
δικίαν της έταιρείας. Η έταιρεία ενάγεται: μόνον ενώπιον των
δικαστηρίων Πάτρων και εις τας περιπτώσεις της ειδικής
δωσιδικείας κατά τας διατάξεις της Πολιτικής Δικονομίας.

Άρθρον 14.

Εάν δι' είνδηποτε λόγον εκδοθώσι νέοι τίτλοι προς άντι
καταστασιν παλαιών ει προηγουμένοι κατατρέφονται ενώπιον
των μελών του Διοικητικού Συμβουλίου γινόμενος πρακτικού
εις ό αριθμούνται αριθμοί των αντικατασταθέντων τίτλων και
έλλογος της αντικαταστάσεως. Το πρακτικόν υπογράφεται παρ'
των των παριστάντων.

ΚΕΦΑΛΑΙΟΝ Δ'

Εισφοραί.

Άρθρον 15.

Εως την δύναμι: του παρόντος τουιστοιμένην έταιρείαν ό Θε
όδωρος Ανδριόπουλος εισφέρει μετρητάς δραχμάς τριακοσίας
χιλιάδας (300.000), ή έταιρεία «Κ. Σ. Μπουκουράς και Σιχο
εισφέρει μετρητά τριακοσίας χιλιάδας (300.000), ό Σπυρί
δου Νικολόπουλος εισφέρει δραχμάς μετρητάς διακοσίας χι
λιάδας (200.000), ό Νικόλαος Παπαγιαννιόπουλος εισφέρει
μετρητάς δραχμάς τριακοσίας χιλιάδας (300.000), ή έται
ρεία «Αργυρίου και Θεοφάνους» εισφέρει μετρητάς δραχμάς
εκατοσίας χιλιάδας (200.000), ό Γεώργιος Παπαγιαννιόπουλος
εισφέρει μετρητάς δραχμάς εκατόν χιλιάδας (100.000), ή
Νεοσύλη σύζυγος Νικόλαου Παπαγιαννιόπουλου μετρητάς
δραχμάς διακοσίας πενήνηντα χιλιάδας (250.000), ή Νρι
τύλη σύζυγος Θεοδόσου Ανδριόπουλου εισφέρει μετρητάς δρυ
δάκισιας πενήνηντα χιλιάδας (250.000) και ή Ρήγας Αν
δριόπουλος εισφέρει μετρητάς δραχμάς εκατόν χιλιάδας (100
000).

ΚΕΦΑΛΑΙΟΝ Ε'

Διεύθυνσις της έταιρείας.

Άρθρον 16.

Η Διεύθυνσις διεκτελεί: 1) Όσα της Γενικής Συνέλευσεως
έπιταράσθησαν και κείσονται και έβελίχθη έπι πάσαν έπι
και καταβάλλεται της έταιρείας και 2) τα όσα επί της χι
της Διεύθυνσεως Διοικητικού Συμβουλίου.

Άρθρον 17.

1) Η Γενική Συνέλευσις των μετόχων καταρτίζομένη
ρώπως τώ ένω και τούς όρους του παρόντος καταστατικ
και το ένώτατον όργανον της έταιρείας χρησιμεύον διά τ
δήλωσιν της συνολικής βουλήσεως του Νομικού προσώπου
έταιρείας. Αι αποφάσεις αυτής νομίμως ληφθείσαι: και
τας διατάξεις του νόμου και του παρόντος καταστατικού
χρικού και κώτου έτι τούς άπόντας ή διαφωνήσαντας
ληφθείσαν τινά άπόντων μετόχους. Η Γενική Συνέλευσις
περαίνεται: έφ' όλων των εις κίτην υποβαλλομένων υπό
Διοικητικού Συμβουλίου ζητημάτων, και έφ' όλων εν γένει
ζητημάτων, έφ' ών κατά τον νόμον και το παρόν καταστα
τικαίται άπόφασις της Γενικής Συνελευσεως των με
των έταιρείας. 2) Ειδικώτερον ή Γενική Συνέλευσις είναι
μόδια να άποφαίξει: α) περί τροποποιήσεως του καταστα
τικώ τοιαύτης θεωρουμένης πάντως της κώτησεως του άρ
του της μειώσεως του έταρικού κεφαλαίου, της μεταβολής
έδρας και της εθνικότητος της έταιρείας και της μεταβ
του άντικειμένου της επ χειρήσεως ταύτης, β) περί έλλ
των μελών του Διοικητικού Συμβουλίου και ελεγκτών, γ)
έγκρίσεως του έτησιου έτολογισμού και διαθέσεως των
σιων έταρικών κερδών, δ) περί εκδόσεως άδειου, ε) ή
μων όσιολογιών, στ) περί συγχωνύσεως, διαλύσεως της
ρείας, παραστάσεως της διαρρείας κώτης, ζ) περί διαρ
εκαθορισμών, η) περί έκπαλλαγής μετά την ψήφισιν του
λογισμού του Διοικητικού Συμβουλίου και των Έλεγκτών
πάσης εθούνης άποφαισεως: Η ψηφοφορία είναι ειδική
γινόμενη δι' άνομαστικής κλήσεως ής μετέχουσι τα μέλη
Διοικητικού Συμβουλίου και οι έκπαλλοχοί της έταιρείας
των μετόχων είναι κύριοι. Η έκπαλλαγή κώτη είναι άνίτη
έν ό έτολογισμός περιέχει παραλήψεις δι' ός το Διοικη
Συμβούλιον εθούνηται: εκ της εντολής κώτων ή ψευδείς δη
σεις άποκρυπτόσεως την πραγματικήν κατάστασιν της έ
ρείας. 3) Είς την διατάξιν της παραγράφου β' (έδάφιον 2
παρόντος άρθρου 1) δεν υπάγεται ή προσωρινή έκλογή
δούλων.

Άρθρον 18.

1) Η ες μετοχος δύναται να συμμετάσχη της Γενικής
νέλευσεως είτε αντιπροσώπως είτε διά πληρεξουσίον έφ'
είναι κύριοι δύο τουλάχιστον μετόχων ή αντιπροσωπεύει κ
τά άνοσιν έπιζόμενα κύριους μετόχων άριθμού τουλάχιστον 3
2) Η κώσις της δύο μετόχων είδε: δικαίωμα εις μίαν ή ή
κώσιον έναν άτομα κατά λόγον μιας ψήφου έπι δύο μετοχ
3) Κύριοι αριθμοί κώσιου των δύο μετόχων δύναται τα
ύμενοι να άποφαισώσι τον αριθμόν ταύτων και υποδείξωσι
κόσους εν κώσιον έπιτες 94 ή ή ή δικαιώμα ψήφου. Οι έφ' α
έπτος συνηθέντες μετόχων ένα αντιπροσωπευθώτων εις την Γ
κήν Συνέλευσιν δύνουνούνται να διερίψωσι ένα μόνον π
ραξούσιον κώσιον. 4) Ανήλικαι άπαρξομένοι: και νου
προσωπα άποπροσωπεύονται διά των κώσιων αντιπροσω
των.

Άρθρον 19.

Ένα μετοχος δύναται της Γενικής Συνελευσεως έπιταρά
του και καταβάλλει ένα μετοχος περην του Γενικού της έται
ή του Έταρικού Πρακτικού και Διοικητικού ή περην του
εν έλλάξει έπιζόμενον τραπεζικόν έταρικόον έπι κώσιον
καταθέσεται εις το τραπεζικόν της έταιρείας παντε ήμα
ελλογών των επί της διά την συνέλευσιν της Συνελευσεως
έπιταράσθησαν. 2) Το Διοικητικόν Συμβούλιον δύναται
έριση και εκπαιδίστη ή Έταρική εν τη έλλάξει ήμα
έναι δύναται να καθώσει α μετόχων. 3) Είς τας της κώτης
γνώσεως των πιναι έπιζόμενων ένα κατατρέφεται εν

αρκείω της εταιρείας ή να αναπροσδιοριζομένων αντιπροσωπεύουσας εταίρων πληρεξούσια έγγραφα. 1) Επί της προεπιλεγμένης των ποδείξεων καταθέσεων μετόχων ή των πληρεξούσιων εγγράφων αντιπροσωπεύουσας των άνω άρθρων 1 και 3 παρατίθεται ή μετόχοι ή αντιπροσώπων σχετική απόδειξη ή παρακάλεση ήτις ερμηνεύεται και ως αίτησή των δια την συνέλευση. 2) Τυπώνονται έκτόω ώραε προς της Γενικής Συνέλευσεως δέον να κοινοποιηθήται: εν έμφανή θέσει του καταστήματος της εταιρείας πίναξ των έγγυτων δικαιώμα φήρων κατά την Γενικήν Συνέλευση των μετόχων μετ' επιδείξεων των τυχόν αντιπροσώπων, του άρθρου των μετόχων και φήρων έκτακτου και των διευθύνσεων των μετόχων και των αντιπροσώπων αυτών. Πάντα άνωταίς κατά του ώς άνω καταλόγου επί ποινή απαράδεκτου προτεινεται: κατά την έναρξή της Γενικής Συνελεύσεως και πριν ή αυτή εισέλθη εις την ημερησίαν διατάξιν. 3) Η Γενική Συνέλευσις δύναται: πρό της ημερησίας διατάξεως να επιταγή την εις τας συνεδριάσεις αυτής συμμετοχήν και εις τούτς μετόχους ή αντιπροσώπους μετόχων μη έμπεθεσμως καταθέσαντας τούς τίτλους και τά πληρεξούσια αυτών.

Άρθρον 20.

1) Η Γενική Συνέλευσις των μετόχων συγκαλείται υπό του Διοικητικού Συμβουλίου συνέρχεται δε τακτικώς εν τη έδρα της εταιρείας άπαξ καθ' έτησιν ή χρησιν, και δε εντός της πρώτης τετραμηνίας από της λήξεως της χρήσεως. Το Διοικητικόν Συμβούλιον δύναται: εσάκις κρίνη τούτο αναγκάσιον να συγκαλή την Συνέλευσην και εις έκτακτον συνέλευσιν. 2) Την σύγκλησιν έκτακτου Γενικής Συνελεύσεως δύναται: επίσης να προκαλέσεται και μέτοχοι εκπροσωπούντες το είκοστόν του καταβεβλημένου εταιρικού κεφαλαίου δι' αίτησέως των προς το Διοικητικόν Συμβούλιον περιεχούσης τον σκοπόν δι' ών αίτούνται την σύγκλησιν, και τά θέματα έφ' ών κληθθήσεται ή συνέλευσις να αποφανθή. Οι αίτούντες υποχρεώνονται να καταθέσωσι τούς τίτλους των υπ' αυτών καταγεμένων μετόχων παρά τω ταμείω της εταιρείας ή τω ταμείω Παρακαταστηκών και Δανείων ή παρά τινι των εν Ελλάδι άνωμόμων Τραπεζιτικών Έταιρειών, ότε το Συμβούλιον επί τη βάσει της αίτησεως συνειδωμένης υπό της αποδείξεως καταθέσεως των τίτλων των αίτούντων υποχρεούται: να συγκαλή έκτακτον γενικήν συνέλευσιν των μετόχων όρξιν ημέραν συνεδριάσεως αυτής μη απέχουσαν πλέον των τριάνοντα ημερών από της χρονολογίας της επίδοσεως της αίτησεως προς τον Πρόεδρον του Διοικητικού Συμβουλίου. 3) Αί περί σύγκλησεως τακτικών και έκτακτων Γενικών Συνελεύσεων προκληθείς δημοσιεύονται ώς το παρόν καταστατικόν όρξιν και κοινοποιηθήσονται: εν έμφανή θέσει του καταστήματος της εταιρείας είκοσι τουλάχιστον πλήρηεσ πρό της προθεσμίας δια την Συνέλευσιν ημέρας, αι δε περί επαναληπτικής Συνελεύσεως τοιαύται: μετ' έπιβουσαν αναγκαστικήν αναβολήν δέκα τουλάχιστον ημέρας πρό της δια την συνεδρίασιν έπιθεθείσε. Αί ειρημένα: προκληθείς αναφέρουσι το αίτημα, την χρονολογίαν, και την ώραν της συνεδριάσεως ώς και εν σαφείω τά θέματα της ημερησίας διατάξεως. Αντίγραφον της ημερησίας διατάξεως της Γενικής Συνελεύσεως μετ' επισημηματικής έκθέσεως των εν αυτή αναφερομένων θεμάτων ώς και ανά εν αντίστοιχον του φύλλου της εφημερίδος εν ή δημοσιεύθη, αυτή υποβάλλεται εις το Υπουργείον της Έθνικής Οικονομίας είκοσι πλήρεις ημέρας όταν αυτή είναι τακτική και δέκα όταν αυτή είναι επαναληπτική. Προκειμένου όμως περί τακτικής Γενικής Συνελεύσεως υποβάλλονται: προς τούτους αντίγραφα του ίσολογισμού μετά των επί αυτού έκθέσεων του Διοικητικού Συμβουλίου και των έλεγκτών. 4) Εντός είκοσι ημερών από της συνεδρίας της Γενικής Συνελεύσεως υποβάλλονται: εις το Υπουργείον αντίγραφα των πρακτικών αυτής. Η Γενική Συνέλευσις είτε τακτική είτε έκτακτος δέν δύναται να επιληφθή θεμάτων μη συμπεριλαμβανόμε-

νων εν τη ημερησίη διατάξει. 5) Δέκα ημέρας πρό ποτε ή Γενική Συνέλευσις δεσ: να διαταχί εις πάντα κίοντα: μετόχους ή εκπροσώπους μετά των εν αύτω έκθέσεων του Διοικητικού Συμβουλίου και των έλεγκτών.

Άρθρον 21.

1) Η Γενική Συνέλευσις εδρισκεται εν άπαρτίη ή εν τμήματι έγκύρωσ επί θεμάτων της ημερησίας διατάξεως των μετόχων ή αντιπροσωπευόμενων μετόχων, εκπροσωπούμεναι: εν τμήματι τουλάχιστον του καταβεβλημένου εταιρικού κεφαλαίου. 2) Μη συντελεσθείσα τοιαύτης άπαρτίας ή Γενική Συνέλευσις συνέρχεται εν νέω εντός είκοσι ημερών από της χρονολογίας της μακροβιότης συνεδριάσεως προκληθείσης μετ' έμκα τουλάχιστον ημερών, εδρισκεται δε εν άπαρτίη κατά την επαναληπτικήν συνεδρίασιν και συνεδριάζει έγκύρωσ επί των θεμάτων της αρχικής ημερησίας διατάξεως οίονδηποτε και έμ, εινα: το κατ' αυτήν εκπροσωπούμενον τμήμα του καταβεβλημένου εταιρικού κεφαλαίου. 3) Εξαιρετικώς προκειμένου: περί αποφάσεων άφοροούσων την μεταβολήν της έθνικότητος της εταιρείας, μεταβολήν του αντικειμένου της επιχειρήσεως αυτής, την επαύτησιν των υποχρεώσεων των μετόχων της εταιρείας του εταιρικού κεφαλαίου μη προέλεπομένην υπό του παρόντος καταστατικού, την μείωσιν του εταιρικού κεφαλαίου, την έκδοσιν δανείου δι' άνωμόμων έλεγκτών, την μεταβολήν του τρόπου της διαθέσεως των κερδών της συγχώνουσιν παραταται της διαρκείας ή διάρκειας της εταιρείας ή συνέλευσις εδρισκεται εν άπαρτίη κατ' συνεδριάσει έγκύρωσ επί των θεμάτων της ημερησίας διατάξεως όταν περιστατικό, ή αντιπροσωπεύονται κατ' αυτήν μέτοχοι εκπροσωπούντες τά δύο τρίτα του καταβεβλημένου εταιρικού κεφαλαίου. 4) Μη συντελεσθείσα της τακτικής άπαρτίας ή Γενική Συνέλευσις προκληθείται: και συνέρχεται: εν νέω κατά τας διατάξεις της παραγράφου 2 του παρόντος άρθρου εδρισκεται: δε εν άπαρτίη και συνεδριάζει: έγκύρωσ επί των θεμάτων της αρχικής ημερησίας διατάξεως όταν εκπροσωπείται: κατά ταύτην το εν ήμεισ τουλάχιστον του καταβεβλημένου εταιρικού κεφαλαίου. Μη συντελεσθείσα και της άπαρτίας ταύτης ή Συνέλευσις προκληθείσεται: και συνέρχεται: κατά τά άνωτέρω εδρισκεται: εν άπαρτίη και συνεδριάζει: έγκύρωσ επί θεμάτων της αρχικής ημερησίας διατάξεως όταν εκπροσωπείται: και αυτήν το εν τρίτον τουλάχιστον του καταβεβλημένου εταιρικού κεφαλαίου. Αί αποφάσεις της Γεν. Συνελεύσεως λαμβάνονται: κατ' άπόλυτον πλειοψηφίαν των εν αυτή εκπροσωπούμενων φήρων εξαιρετικώς επί του εν τη υπ' άρθ. 20 εδαφίω του παρόντος άρθρου, αποφάσεις λαμβάνονται: δια πλειοψηφίας των τριών πέμπτων των εν αυτή εκπροσωπούμενων φήρων. 5) Αίτησι: μετόχων εκπροσωπούμενων το εν είκοστόν του καταβεβλημένου εταιρικού κεφαλαίου ο Πρόεδρος της συνελεύσεως υποχρεούται: να αναλάβη άπαξ μόνον αποφάσεις της Γεν. Συνελεύσεως τακτικής ή έκτακτου όρξιν ημέραν συνεδριάσεως προς λήψιν αυτών την εν τη αίτησει των μετόχων έκθέσει ήτις δέν δύναται να απέχη περισσότερον των τριάνοντα ημερών από της χρονολογίας της αναβολής.

Άρθρον 22.

Ο Πρόεδρος ή τούτου κωλυόμενος ο Αντιπρόεδρος του Διοικητικού Συμβουλίου προεδρεύει: προσωρινώς της Συνελεύσεως των μετόχων έκλέγει: και ένα ή δύο γραμματείς μεταξύ των παρισταμένων μετόχων μέχρις ου επιχωρωθή υπό της Συνελεύσεως ο κατάλογος των δικα ουμένων ή συμπεριλαμβανόμενων μετόχων και εκλέγει: το τακτικόν Προεδρείον αυτής αποτελούμενον: έκ του Προέδρου και ενός ή και τριών γραμματέων έκτελούντων και χρέη φηροεικόντων. Η εκλογή αυτών γίνεται: δια μυστικής ψηφοφορίας. Ο Πρόεδρος

εσον της Εταιρείας. εθελοντικά όμως άπαντος της Έται-
ρείας εν της εις αυτούς αναταθέντες εντολής.

Άρθρον 31.

Εκείτος συμβούλου όρεθεί να έχη καταθεθεισας κατα-
τη διαρκειον της υπηρεσιας του εκατη 100 τετραχαιστη
μετοχας της Εταιρείας επι ειδική αποδειξη: έχουσης τον
σικπον της καταθεσεως κι μετοχαι μόνου: αναπληρωσι-
ται και δεν αποδέονται καθ' όλην την διαρκειον της υπη-
ρευιας του συμβούλου, και μετα την λήθη αυτής μέχρι της
εγκρίσεως παρά της τακτικής Γενικής Συνελευσεως του
σχετικού αποκλεισμού της διαχειρισεως και της απαλλαγής
του Συμβούλου από της εθελοντής της τωος διαχειρισεως.

Άρθρον 32.

1. Τό Συμβούλιον εκλέγει μεταξύ των μελών του δια μ-
στικής ψηφοφορίας ένα πρόεδρον και ένα αντιπρόεδρον. Τόν
Πρόεδρον κωλυόμενον αναπληροί ο αντιπρόεδρος και τούτον
κωλυόμενον ο πρεσβύτερος των παρόντων συμβούλων.
2. Τό Συμβούλιον επίσης εκλέγει και τόν γραμματικά του,
όστις δύναται να μή είναι συμβούλος. Αι αρχαιεταί: του συμ-
βούλου ενεργούντα: έκαστος εν τη πρώτη συνεδρίασι του
Συμβούλου.
3. Ο Πρόεδρος και Αντιπρόεδρος είν: επίσης εκ νεο εκ-
λέξιμοι.

Άρθρον 33.

Τό Διοικητικόν Συμβούλιον συνερχεται εν τη έδρα της
Εταιρείας τακτικώς μόν άπαξ του μηνός υποχρεωτικώς. έκ-
τακτως δε όσάκις ο Πρόεδρος ή ούς συμβούλοι ζητήσω: την
συνκλήσιν του υποχρεωμένου του Προέδρου εις την τελει-
τάιαν ταύτην περιπτώσει να συγκαλέσθ: το συμβούλιον εντός
πέντε ήμερών από της επίδεσεως της σχετικής αιτήσεως.
Η προκλησις θέον να περιλαμβάνη και τά συζητητέα θέ-
ματα. Αι προκλήσεις δε ά τάς συνεδριασις διανέμονται: του-
λάχιστον από της προτεραίας ήμερας της οριζομένης δια την
συνκλήσιν του Συμβούλου, οι προκαλούμενοι: συμβούλοι: υπο-
γράφουσιν εις ειδικόν βιβλίον περιέχει την πρόκλησιν εις έν-
δε ξιν ότι έλαβον γνώσιν αυτής.

Άρθρον 34.

Τό Συμβούλιον εδρίσκειται εν άπαρτία και συνεδριάζει: έγ-
χώρως ότα: παρίσταται ή αντιπροσωπεύονται: εν αὐτῷ τό
ήμισυ πλέον ενός των συμβούλων. Ούδέποτε όμως ο αριθμός
των παρόντων αὐτεπροσώπων: συμβούλων δύναται να είναι
έλάττωσ των τριών.

Άρθρον 35.

1. Αι αποφάσεις του Διοικητικού Συμβούλου λαμβάνον-
ται κατά πλειοψηφίαν των παρόντων και αντιπροσωπευμέ-
νων μελών. εν ίσοψηφία δε νικά ή ψήφος του Προέδρου.
2. Έκάστος των συμβούλων δεν δύναται να αντιπροσω-
πεύη εν ταίς συνεδριασι του συμβούλου ή ένα μόνον εκ των
συναδέλων του.
3. Αι συζητήσεις και αποφάσεις του Διοικητικού Συμβου-
λιου πιστοποιούνται: δια κληρωφίσεως εν ειδικῷ βιβλίω και
υπογράφονται: παρά του Προέδρου και των μετόχων εις την
συνεδριασιν συμβούλων, ούδεις: συμβούλους ή αναπληρωτής

αὐτός δύναται να άσκηθῃ την υπηρεσιαν, των πρακτικῶν της
συνεδριασεως εις την έκτασιν μερε: δε κα εἶται: όμως να άπαρ-
τησ: την άνομησιν, εις τό πρακτικῶ της άνομης, πῶς
της ληφθείσων αποφάσεων γνώσιν του.

3. Τό άποφάσει: ή άποφασιστικῶ πρακτικῶν πιστοποιού-
μενων: εγκρίσεως: άρχής εκδίδεται: από του Προέδρου, του
Διοικητῆ και Συμβούλου, ή του κωλυμένου διαπληρωτού του.

Άρθρον 36.

Επι άκινή των υπηρεσιών του Διοικητικού Συμβούλου
διατίθενται: και έτος τωσώνως πῶς τα κωλυόμενα, εν αρ-
θρο 33 οριζόμενα πιστοποιῶν: πάνω επι τοίς έκτασιν εκ τῶν
μερέδων της Έταιρείας. Πάνω μή καθορίζονται: κατα ποσο-
σιν επι τοῦ παρόντος Καταστατικού γραμμωμένη: δι ενονησιν
λόγων εις συμβούλοι: και εἰς ή άποφασιστικῶ μερεσιν της Ε-
ταιρείας: αὐτον εν έγκριθῃ: ή ειδικῆς άποφασισσε της τακτι-
κής Γενικής Συνελευσεως των μετόχων.

Άρθρον 37.

Τό Διοικητικόν Συμβούλιον έχει όλην την διαικησιν και
διαχειρισιν των εταιρικῶν υποθέσεων και άποφασίζει: περί
πάντων των ζητημάτων τούτων των άσφουμένων της Εται-
ρείας, πλην εκείνων εις ά σφῶως ο νόμος ή τό παρον Κατα-
στατικόν έπεριόριζε εις την Συγκλήσιν των μετόχων, εἰς-
κώτερον δε κα' εκπροσωπεί την Εταιρείαν δια του Προέ-
δρου αὐτής ή του κωλυμένου αναπληρωτού, ή έχει: άπεριό-
ρησ: δικαιοῦς της εδελόγησεως των Τυπωθῶν, της άλλημέ-
ρωσεως των βιβλίων και πάσης εν γένει: υπηρεσιας της
Εταιρείας. ή διαρρίζει: και πάσι: τους δικηφόρους και ε-
ρχει εις αὐτούς την δικαστικῶν πληρεξουσιότητα. ή δια-
ρίζει και πάσι: τους Γενικούς Διουθοντάς, έπόπτας, διακο-
ριστάς και τό λοιπόν προσωπικόν του καταστήματος καθο-
ρίζοντά: καθήκοντα αὐτῶν και την έκτασιν των ενεργητων ὑπ-
των πράξεων ὡς και τάς αποδοχάς αὐτῶν, ε' ενεργεί: πῶς
άγραπωλησίαν, ἀντάλλαγήν, μίσθωσιν κινητῶν, ακινήτων
και συνάτη συμβόλαια και συμφωνητικά: οικόδησιν, εἰς
διαχειρίζεται: τά διαθεῖμα κεφάλαια της Εταιρείας. Δια-
ρίζει: χρήματα ὑπό εἰσδήσεις, εγκρίνει: όρους επι προθεσ-
εις άνομητον λογαριασμών και δια συναλλαγματικῶν.
ναπται: οικόδησιν: συμβάσεις και έργολαβιάς, ενεργεί: εν
αἱρε: κατασχέσεις επι κινητῶν και ακινήτων, ενοχησῶν
Ορκῶν, προσφωμιώσεων, παραιτείται: από προνόμια ονομα-
τή άλλων δικαιομάτων, έρωγῶν ή ένοχησεων, καταρτίζει
και, συμβάλλεται, συνολογεί: δάνεια, εκλέγει: τους διακο-
τάς, ή συντάσσει: και υποβάλλει: εις την Γενικήν Συνε-
σιν τον έτήσιον λογαριασμόν όστις θέον να ή συνεστασῆ: μετ'
άπολύτου σαφηνείας, εἰθεσιν επι της καταστάσεως
εταιρικῶν υποθέσεων και των λογαριασμών της Εταιρείας.
ή) προτείνει: τάς ενεργητέας αποφάσεις επι των έπισημ-
ωχων θεασομένων απαιτήσεων ή μερεσ: τούτων επι των
δων εγκυκαταστάσεως και εν γένει: των εἰδήσεων της Εταιρείας
καθηρῶν τό κρατητιον πῶς σχηματισμόν έκτακτου έπι-
μακτου πῶτον και προτείνει: τά διακνητεα ταίς μετόχων
ρίματα. Υποβάλλει: εις την Συνέλευσιν προτάσεις
προσθηκῶν ή τροποποιήσεων του Καταστατικού της Εται-
ρείας, περί αύθτησε ή μειώσεως του εταιρικῶ κεφαλαίου
καθώς και περί παρατάσεως, συγχωρήσεως και διαλύσε-
της Εταιρείας. ή τό Συμβούλιον τέλος κένεται: και
εἰθεσίαν πῶς διαχειρισιν των εταιρικῶν υποθέσεων
εν προκειμένῳ άρθρῳ άπαρθησεως: όστις εἰθεσιν και
εἰς περιεριστικῆς της έκτασεως των δικαιοματων του
και του Συμβούλου.

ΚΕΦΑΛΑΙΟΝ ΣΤ'.

Διεύθυνσις της Εταιρείας.

Άρθρον 38.

Η Εκτέλεσις των υποθέσεων του Διοικητικού Συμβουλίου εν γένει διεύθυνται τών εργαζών δύνανται να ανατεθώ...

Άρθρον 39.

Όπως η Εταιρεία αναλάβη εύκολως υποχρεώσεις άκτι...

Άρθρον 40.

Τα μέλη της Διευθύνσεως της Εταιρείας υποχρεούνται...

Άρθρον 41.

Όσοι Διευθυνταί γενικοί ή πόστοι Διευθυνταί και υποδι...

ΚΕΦΑΛΑΙΟΝ Ζ'.

Προέλευσις κεφαλαίου.

Άρθρον 42.

Η προέλευσις κεφαλαίου της εταιρείας εν γένει...

και λάγη: την τριακοστήν πρώτην Δεκεμβρίου του α...

Άρθρον 43.

Τα καθαρά κέρδη μετά την άφαιρέσιν πάσης ζήτησις, όλων...

Άρθρον 44.

Το Διοικητικόν Συμβούλιον δύναται όσάκις ή κατό την...

ΚΕΦΑΛΑΙΟΝ Η'.

Διάλυσις της Εταιρείας.

Άρθρον 45.

1. Δόξίτη παρ της λήξεως της διά του παρεούτα Καταστα...

2. Εάν ή ίδιόσηπτα λόγου και παρ της λήξεως της προ...

βουλίου ή Γενική Συνέλευσις των μετόχων όπως άποραχθή
περί της διαλύσεως ή μη της Εταιρείας.

Άρθρον 52.

Άρθρον 46.

Αρχή της διακρισίας της Εταιρείας και άποραχθείσης
κατά τήν εν τώ προηγούμενω άρθρω όριζόμεν ην διαλύσεως
της Εταιρείας ή Γενική Συνέλευσις καθορίζει τον τρόπον της
εγκαθάρσεως των έπιχειρησικών υποθέσεων διαρίζοντα τρεις εν-
καθαριστάς ώς προεδρεύον και τήν έπιχείρησιν ή διαρίτμας των
εγκαθαριστών συνεπαρτάται χυροδικιακή ήν παύσει της έξου-
σίως τού Διοικητικού Συμβουλίου και των Έλεγκτών.

Άρθρον 47.

Διακριούσης της εγκαθάρσεως ή Γενική Συνέλευσις των
Μετόχων διατηρεί πάντα τή δικαιώματα αυτής, συνέρχεται δε
έπί προσκλήσει των εγκαθαριστών εις συνεδρίασιν έσχατη εδο-
κρινουσι τούτο άναγκάσιον. Είς τήν Γενικήν Συνέλευσιν άπόκει-
ται τή δικαιομα ήν έγκρίσεως των λογαριασμών της εγκαθάρ-
σεως.

Άρθρον 48.

Κατά τή στάσιν των Γενικών συνελεύσεων της εγκαθάρ-
σεως προεδρεύει προσωριώως ή εκπροσωπών εν τή συνελεύσει
της πλείονας μετοχών λαρόνων δύο γραμματείς εν των πα-
ρόντων μετόχων μέχρι της όριστικής έλλογής τού Προεδρείου.

Άρθρον 49.

Μέχρι εκπροσωπούσης τή εν είκοσίων τού μετοχικού κεφα-
λαίου δύναται κατά τήν διάρκειαν της εγκαθάρσεως να έπι-
τήσων παρὰ των εγκαθαριστών τήν σύγκλησιν της Γενικής
Συνελεύσεως, οι δε εγκαθαριστάι όριζουσι να συγκαλέσωνται εν-
την όριζόμεναις ήμέραις συνεδρίασιν έπιός μήνος από της καταθέ-
σεως εις αύτούς της αίτήσεως. Επί της αίτησει αύτή οι εγκαθαρ-
ιστάι συγκαλέου την Γενικήν Συνέλευσιν όριζόμεναις τήν
ήμέραν και τον τρόπον της συνεδρίασεως.

Άρθρον 50.

Οι εγκαθαριστάι όριζουσι ένα τή ανάληψιν των καθήκον-
των των να έναρτήσων άπογραφήν της εταιρικής περιουσίας
και να δημοσιεύσων δια τού τύπου έπολογισμών εδινος αντί-
γραφον υποβάλλουσι εις τή Υπουργείον Έθνικής Οικονομίας.
Τούτο αύτό δε πράττουσι και κατά τήν λήσιν της εγκαθάρσεως.

Γενικά Διατάξεις.

Άρθρον 51.

Πάντα εις κατά τόν νόμον και τή παρὰ Καταστατικόν προ-
βλεπόμενα δημοσιεύσεις γίνονται δια μιάν των εν Πάτριας
κυκλωφουρών εφημερίδων και μιάν των Αθηνών προκειμέ-
νου περί προσκλήσεως Γενικών Συνελεύσεων δημοσιεύονται αύ-
ται πρό δεκα ήμερών και δια τού δελτίου των Ανωμόμων
Εταιρειών της εφημερίδας της Κυβερνήσεως, προκειμένου δε
περί άπαναληπτικών συνελεύσεων πρό πέντε ήμερών.

Εκ τού Έθνικού Τυπογραφείου.

Πάντα έλλογή προσώπων άναθεωρούμεν δια τού παριστάμενου Κα-
ταστατικου εις τήν Συνέλευσιν γίνονται δια ψηφοδελτίου και ε-
πισημότες πλειοψηφία των παρόντων μελών. Η έπι έλλογής
της κατά τήν πρώτην ψηφοφορίαν εδινος συγκαλέσωνται άπαι-
των πλειοψηφία ή έλλογή επαναληφθήσεται μετὰ τού δεύτερου
πλειοψηφισάντων. Διά πάντων ψηφοφορίων όριζομεναις τήν
Προεδρου δύο ψηφοδελτίου μετὰ τού παριστάμενου και
επισημοθή ή έλλογή αύτή και επί της Γενικής Συνελεύσεως
διατερομένη και επιβλέπουσι τή της ψηφοφορίας και συνεδρια-
σεως τή πρακτική.

Ματαίωται και διατάξεις.

Άρθρον 53.

Καθήκοντα Διοικητικού Συμβουλίου μέχρι της έγκρίσεως
του παρόντος Καταστατικου έξασκει τριμελής επιτροπή
πυλομένη εκ των κ.κ. Θεόδωρου Ανδριόπουλου, Νικόλαου
Παπαγιαννόπουλου, και Ρήγγα Ανδριόπουλου. Εν πάσει όμοιας
περιπτώσει εις έργασίαν της Εταιρείας θα άρχισουν άπο
πρώτης 11 Απριλίου 1930.

Άρθρον 54.

Η έπιείκη των έλεγκτών δια τήν εταιρικήν χρεών 1930
όριζεται εις δραχμάς χιλιάς 1000 δι' έλαστον των έπι-
μελών των έλεγγων έλεγκτήν.

Άρθρον 55.

Παρέχεται έντολή και πληρεξουσιότητα εις τον Θεόδωρον
Ανδριόπουλον να υποβάλλη τήν περί έγκρίσεως του παρόντος
Καταστατικου αίτησιν εις τή Υπουργείον Έθνικής Οικονομίας
και δεχθή εϊκανόποτε τροποποίησιν παρατιτουμένων των λογα-
ριασμών πάσης άντιρρήσεως κατά τού κύρους του εδινου προ-
πειουμένου δημοσιευμένου Καταστατικου. Πάντα τή ένωμένη
συνωμολόγησαν και άπεδέχθησαν οι συμβαλλόμενοι. Και
βεβαίωσιν τούτων συντάχθη τή παρὸν έπαρ άναγνωσθέν
ως και εις έπήλσον των συμβαλλομένων και των μαρτυρών
και βεβαίωθεν υπογράφεται παρὰ πάντων τούτων και
Εϊτέπραξα δια τέλη και δικαιώματά μου δραχμάς πέντε χί-
λιας έννιενκοσίας έβδομήκοντα πάντα (5975).

Οι Συμβαλλόμενοι

Χρυσόβλα Ν. Παπαγιαννόπουλος

Χριστίνα Θ. Ανδριόπουλου

Οι μάρτυρες

Κ. Αλεξόπουλος, Α. Δρουκόπουλος, Θεόδωρος Αθανάσιος
Ανδριόπουλος, Νικόλαος Παπαγιαννόπουλος, Ρήγγας
Ανδριόπουλος.

Ο Συμβολαιογράφος Πατρών

Τιολέων Βούλας

ΑΝΩΝΥΜΟΣ ΥΦΑΣΜΑΤΕΜΠΟΡΙΚΗ ΕΤΑΙΡΕΙΑ
«Ζ.Μ.ΒΙΤΑΛ».

- Συνοπτικός Α΄ Ισολογισμός της εταιρείας από 10-7-1928 έως 31-12-1929
- Παροχή σύστασης αδείας & έγκρισης καταστατικού αυτής.

ΑΝΩΝΥΜΟΣ ΥΦΑΣΜΑΤΕΜΠΟΡΙΚΗ ΕΤΑΙΡΕΙΑ «Ζ. Μ. ΒΕΤΑΛ» ΕΝ ΗΛΥΤΡΑΙΣ

Α' Ισολογισμός επί 10 Μηνών 1929 (ήμεροι της συστάσεως καθ' ημάς μέχρι 31 Δεκεμβρίου 1929)

ΕΣΟΔΗΤΙΚΟΝ		ΠΑΘΗΤΙΚΟΝ
Υπόλοιπα Μετοχών επί των Τακτικών κατά την 31 Δεκεμβρίου 1929	15.000.00	Μερίσματα Κατακείμενα Διατηρούμενα επί 5000 μετρώ χιλ. προς δραχ. 100000 κειμήλια
Υπόλοιποι Μετοχών επί των Εμπρησικών επί 31 Δεκεμβρίου 1929	8.142.370.00	Πιστά στην διαθήκεν των μετόχων
Διόδια Κρατίσως Άνω κατά την 31 Δεκεμβρίου 1929	30.000.00	Γενικάκια πληρωτέα
Υπόλοιπα Άνω κατά την 31 Δεκεμβρίου 1929	1.024.200.00	Προβλήματα Ύψους
Αποσπασίματα Ανταρτίων επί της 31 Δεκεμβρίου 1929	1.182.918.25	Τακτικά Απόθεματάρια
Γενικάκια πληρωτέα	2.100.810.15	Μερίσματα πληρωτέα κειμήλια επί της 31 Δεκεμβρίου 1929
		Πιστά των Συμβούλων κειμήλια επί της 31 Δεκεμβρίου 1929
		Ετακτικά Απόθεματάρια
	15.000.000.00	

ΑΝΑΛΥΣΙΣ ΜΕΡΙΔΙΩΝ «ΚΕΡΔΗ ΚΑΙ ΖΗΜΙΑ»

ΑΠΡΟΙΣ		ΠΙΣΤΩΣΙΣ
Ζήτων προκείμενα επί πωλήσεως 15 μνησών	150.00	Αποθεματάρια διακείμενα επί διαθήκεν κειμήλια
Υπόλοιπα Κατακείμενα προς έπιτοξίσεσιν 15.000.00	25.521.90	Εμπρηστικά κειμήλια κειμήλια προκείμενα επί της πωλήσεως των εμπρηστικών
Υπόδια συστάσεως της Ύψους	66.106.50	
Φόροι πληρωτέα επί της Διαθήκεν	42.890.60	
Μισθία Διαθήκεν και προσωπικά	1.007.544.30	
Ύψους πληρωτέα	65.020.35	
Διακείκ Άνω	30.528.45	
Προβλήματα	40.026.60	
Υπόδια κάταξίσεσιν	21.650.90	
Ετακτικά	476.540.95	
Τόκοι	677.544.20	
Κιτήτων προκείμενα κειμήλια	2.329.308.30	
	5.760.724.05	5.760.724.05

ΔΙΑΝΟΜΗ ΤΟΥ ΚΑΘΑΡΟΥ ΚΕΡΔΟΥΣ ΤΩΝ ΔΡΑΧ. 2.329.308.30 μω.

Προβλήματα έπιτοξίσεσιν	500.000.00
Τακτικά Απόθεματάρια επί δραχ. 15000	1.829.308.30 προς 15000
Μερίσματα πληρωτέα επί δραχ. 5.000.000.30 προς 12000 (ή φόροι επί της 31 Δεκεμβρίου 1929)	600.000.00
Πιστά των Συμβούλων επί δραχ. 954.912.05 ή 5000 (ή φόροι επί της 31 Δεκεμβρίου 1929)	47.745.60
Ετακτικά Απόθεματάρια	907.166.45
	2.329.308.30

Σεληθείσας επί 10 μηνών έπιτοξίσεσιν της πωλήσεως των μερίδιων επί δραχ. 120 κατά μετόχην μών φόρων έπιτοξίσεσιν επί της 31 Δεκεμβρίου 1929 επί της Γενικής Συνελεύσεως των μετόχων κειμήλια δια της 27ης Απριλίου 1930.

Ο Γενικός Διαθρητής	Ο Πρόεδρος της Διοκ. Συνελεύσεως (ένταλή κειμήλια)	Ο Διαθρητής των Διαθήκεν
ΡΑΦΑΗΛ Ι. ΙΩΑΝΝΑΝ	ΖΑΝΑΡΙΑΣ Μ. ΒΕΤΑΛ	Η. ΚΑΜΟΓΕΡΑΣ

ΕΛΛΗΝΙΚΗ ΔΗΜΟΚΡΑΤΙΑ

ΕΦΗΜΕΡΙΣ ΤΗΣ ΚΥΒΕΡΝΗΣΕΩΣ

Εν Αθήναις
τη 1 Σεπτεμβρίου 1928

ΔΕΛΤΙΟΝ ΑΝΩΝΥΜΩΝ ΕΤΑΙΡΕΙΩΝ

Αριθμός
φύλλου 200

ΠΕΡΙΕΧΟΜΕΝΑ

Καταστατικά

- Περί προώξης άδειας συστάσεως εν Πάτραις Ανωνόμου Έταιρείας υπό την επωνυμίαν «Υφασματεμπορική Ανώνυμος Έταιρεία Ζ. Μ. Βιτάλ» και έγκρίσεως τού καταστατικού αυτής. 1
- Περί έγκρίσεως προπονήσεως τού καταστατικού τής Ανωνόμου Ηλεκτρικής Έταιρείας Αμφίσσης. 2

ΚΑΤΑΣΤΑΤΙΚΑ

Περί προώξης άδειας συστάσεως εν Πάτραις Ανωνόμου Έταιρείας υπό την επωνυμίαν «Υφασματεμπορική Ανώνυμος Έταιρεία Ζ. Μ. Βιτάλ» και έγκρίσεως τού καταστατικού αυτής.

Ο ΥΠΟΥΡΓΟΣ ΤΗΣ ΕΘΝΙΚΗΣ ΟΙΚΟΝΟΜΙΑΣ

Έχοντας υπό όψει τού άρθρου 37 τού Εμπορικού Νόμου και τού άρθρου 4 τού Νόμου 2190 «περί Ανωνόμων Έταιρειών», ως τούτο έτροποποιήθη διά τού άρθρου 2 τού από 12 Νομβρίου 1927 Νομοθετικού Διατάγματος «περί κηρύξεως και προπονήσεως τού από 14 Ιουνίου 1926 Ν.Δ. περί προπονήσεως συμπληρώσεως και κωδικοποιήσεως των Νόμων 1023, 2190 κλπ.» πρόχρησεν την άδειαν συστάσεως εν Πάτραις Ανωνόμου Έταιρείας υπό την επωνυμίαν «Υφασματεμπορική Ανώνυμος Έταιρεία Ζ. Μ. Βιτάλ» και έγκρίσεν τού καταστατικού αυτής ως τούτο και κηρύσθη διά τής υπ' αριθ. 19847 έξ πράξεως τού συνήλικου Πρωθυπουργού Ανδρ. Δ. Ανωπόπουλου και έτροποποιήθη διά τής υπ' αριθ. 8 έξ πράξεως τού συνήλικου Πρωθυπουργού Αλεξάνδρου Α. Παλαμά.

Η παρούσα άρχειται υπό τού Δελτίου Ανωνόμων Έταιρειών τής Εφημερίδος τής Κυβερνήσεως μετά τού κειμένου τού έγκριμένου ως άνω καταστατικού συμπληρωμένου εις ενάκιον κείμενον μετά των επωνυμιασών εις αυτό προπονήσεως.

Εν Αθήναις τή 6 Ιουλίου 1928.

Ο Υπουργός
Π. ΒΟΥΡΛΟΥΜΗΣ

ΚΑΤΑΣΤΑΤΙΚΟΝ

Ανωνόμου Έμπορικής Έταιρείας

ΚΕΦΑΛΑΙΟΝ Α.

Σύστασις Έμπορική, Σκοπός, Έδρα, Διεύθυνσις.

Άρθρον 1.

Σύσταται και ίδρύεται κούρως δια τούτων Έταιρεία υπό την επωνυμίαν «Υφασματεμπορική Ανώνυμος Έταιρεία Ζ. Μ. Βιτάλ».

Άρθρον 2.

Έδρα τής Έταιρείας κείνεται ει Πάτρας. Δύνανται όμως ή Έταιρεία να ίδρύσθι, Υποκαταστήματα και Πρακτορεία έξουσιάζονται ή πρακτορεία και εις άλλας πόλεις τής Ελλάδος και τού εξωτερικού κατ' άποφασιν τού Διοικητικού Συμβουλίου. Τούτο όρρωσ τής διευθερίας και τήν εύρισιν και έκτασιν των εργασιών των Υποκαταστήματων καθορίζει έκείνοτε ή περί ίδρύσεως κούτων άποφασισ τού Διοικητικού Συμβουλίου.

Άρθρον 3.

Σκοπός τής Έταιρείας είναι ή έμπορικ ήρασιμάτων παντός είδους και πάσης προελεύσεως έσωτερικού και έξω-τερικού, ήτοι ή αγορά και πώλησις έρασιμάτων, και επί προμηθεία πώλησις τούτων, ως και πάσα συναφή επιχείρησις. Δύνανται δ' έπίσης ή Έταιρεία μετ' άποφασιν τού Διοικητικού Συμβουλίου να επέκταίνη τής εργασίας αυτής εις τήν κατασκευήν έρασιμάτων είτε δι' έποκτίσεως ίδιων έργοστασιών, είτε διά συμμετοχής εις έργοστασίους ή συσταθισμένους συναφείς επιχειρήσεις άφαιμένους πρός τούτο πάσης ελευθερίας τού Διοικητικού τής Έταιρείας Συμβουλίου.

Άρθρον 4.

Η διάρκεια τής Έταιρείας κείνεται εις άόριστον πόντε έπι, αρχομένη από τής ημέρας τής Δημοσίευσως τής παρούσης τού παρόντος Υπουργικής πράξεως. Η διάρκεια όμως κούτη τής Έταιρείας δύνανται να παραταθή δι' άποφασισ τής Γενικής τών μετόχων Συνελεύσεως προπονήσεως τού παρόντος άρθρου.

ΚΕΦΑΛΑΙΟΝ Β.

Έπιχειρήσις Καθάριον

Άρθρον 5.

1) Τού έπιχειρήσιον κεφάλαιον τής Έταιρείας κείνεται εις δραχ. πόντε έκπεντακμύρια (5.000.000) άλογοφώς κητε-βεβλήμενον εις ματρητά χιλιάματα και διαιρούμενον εις πόντε χιλιάδες (5.000) μετοχάς εις άρχαίον χιλίον (1.000) έκαστη. άναλήφθησας παρά των ιδρυτών έκαστη τών έν άρθρω 13 είσοφρών των, ήτοι παρά τού Ζαχαρία Μ. Βιτάλ μετοχά πέντεκμύρια (500) άρχαίον πέντεκμύσιον χιλιά-δων (500.000), Μωσή Μ. Άσσου μετοχά χίλια (1.000) άρχαίον έκατό έκπεντακμύρια (1.000.000), Ροζαλίη Μογγά μετοχά έκαστη (100) άρχαίον έκαστη χιλιάδων (100.000) Δημητρία Παναγιώτου Παυλοφροσπούλου μετοχά έκαστη (100) άρχαίον έκαστη χιλιάδων (100.000), Μάρκος Όσμίου μετοχά έκαστη (100) άρχαίον έκαστη χιλιάδων (100.000), Τηλεμάχος Ολιγαρκιπούλου μετοχά έκαστη (100) άρχαίον έκαστη χιλιάδων (100.000), Μήλιος Μπατίου μετοχά έκαστη (100) άρχαίον έκαστη χιλιάδων (100.000), Γεωργία έξω-φρών Φέου μετοχά έκπεντακμύσια (700) άρχαίον έκπεντακμύσιον χιλιάδων (700.000), Μήλιος Κούου μετοχά έκπεντακμύσια (700) άρχαίον έκπεντακμύσιον χιλιάδων (700.000), Ιωσήφ Λαβύ μετοχά πέντεκμύσια (500) άρχαίον πέντεκμύσιον χιλιάδων (500.000), Βασίλειος Κούου μετοχά διακμύσια (200) άρχαίον διακμύσιον χιλιάδων (200.000). 2) Επειδή τήν διάρκειαν τής παρούσης προπονήσεως άνω τής δημοσίευσως έν τής Εφημερίδος τής Κυβερνήσεως τού παρόντος Κατα-

ΑΒΑΤΩΝ ΑΝΩΤΙΩΝ ΕΤΑΙΡΕΙΩΝ

1890-91 η Ζωολογία Βιολογία, Μουσική, Αρχαία Γραμμάτια

Άρθρον 27.

Το κατά το παλαιότερον εφόδον τριών ετών...

Άρθρον 28.

1) Μετά της εκπαιδεύσεως της πρώτης...

Άρθρον 29.

1) Κατά την εκπαιδεύσεως της δευτέρας...

Άρθρον 30.

1) Η κατά της εκπαιδεύσεως της τρίτης...

Άρθρον 31.

1) Κατά της εκπαιδεύσεως της τέταρτης...

Άρθρον 32.

1) Κατά της εκπαιδεύσεως της πέμπτης...

1) Μετά της εκπαιδεύσεως της πρώτης...

Άρθρον 33.

1) Κατά της εκπαιδεύσεως της δεύτερας...

Άρθρον 34.

1) Κατά της εκπαιδεύσεως της τρίτης...

Άρθρον 35.

1) Κατά της εκπαιδεύσεως της τέταρτης...

Άρθρον 36.

1) Κατά της εκπαιδεύσεως της πέμπτης...

Άρθρον 37.

1) Κατά της εκπαιδεύσεως της έκτης...

Άρθρον 38.

1) Κατά της εκπαιδεύσεως της έβδομης...

Άρθρον 39.

1) Κατά της εκπαιδεύσεως της ογδόου...

ΑΒΑΤΩΝ ΑΝΩΤΙΩΝ ΕΤΑΙΡΕΙΩΝ

1) Μετά της εκπαιδεύσεως της πρώτης...

Άρθρον 40.

1) Κατά της εκπαιδεύσεως της δεύτερας...

Άρθρον 41.

1) Κατά της εκπαιδεύσεως της τρίτης...

Άρθρον 42.

1) Κατά της εκπαιδεύσεως της τέταρτης...

Άρθρον 43.

1) Κατά της εκπαιδεύσεως της πέμπτης...

Άρθρον 44.

1) Κατά της εκπαιδεύσεως της έκτης...

Άρθρον 45.

1) Κατά της εκπαιδεύσεως της έβδομης...

Άρθρον 46.

1) Κατά της εκπαιδεύσεως της ογδόου...

1) Μετά της εκπαιδεύσεως της πρώτης...

Άρθρον 47.

1) Κατά της εκπαιδεύσεως της δεύτερας...

Άρθρον 48.

1) Κατά της εκπαιδεύσεως της τρίτης...

Άρθρον 49.

1) Κατά της εκπαιδεύσεως της τέταρτης...

Άρθρον 50.

1) Κατά της εκπαιδεύσεως της πέμπτης...

Άρθρον 51.

1) Κατά της εκπαιδεύσεως της έκτης...

Άρθρον 52.

1) Κατά της εκπαιδεύσεως της έβδομης...

Άρθρον 53.

1) Κατά της εκπαιδεύσεως της ογδόου...

ΔΕΛΤΙΟΝ ΑΝΩΝΥΜΟΝ ΕΤΑΙΡΕΙΟΝ

το 1906. ΟΙ ΔΕΥΤΕΡΟΙ ΕΤΑΙΡΕΣ... ΟΙ ΤΡΙΤΟΙ ΕΤΑΙΡΕΣ... ΟΙ ΤΕΤΑΡΤΟΙ ΕΤΑΙΡΕΣ...

Άρθρον 13

ΤΑ ΚΑΘΗΜΕΡΑ... ΟΙ ΕΤΑΙΡΕΣ... ΟΙ ΕΤΑΙΡΕΣ... ΟΙ ΕΤΑΙΡΕΣ...

Άρθρον 14

ΤΟ ΔΕΥΤΕΡΟΝ... ΟΙ ΕΤΑΙΡΕΣ... ΟΙ ΕΤΑΙΡΕΣ... ΟΙ ΕΤΑΙΡΕΣ...

ΚΕΦΑΛΑΙΟΝ ΙΙ

Αρθρον 15

Άρθρον 16

ΑΝ ΤΟ 1907... ΟΙ ΕΤΑΙΡΕΣ... ΟΙ ΕΤΑΙΡΕΣ... ΟΙ ΕΤΑΙΡΕΣ...

ΕΤΑΙΡΕΣ... ΟΙ ΕΤΑΙΡΕΣ... ΟΙ ΕΤΑΙΡΕΣ... ΟΙ ΕΤΑΙΡΕΣ...

Άρθρον 17

ΟΙ ΕΤΑΙΡΕΣ... ΟΙ ΕΤΑΙΡΕΣ... ΟΙ ΕΤΑΙΡΕΣ... ΟΙ ΕΤΑΙΡΕΣ...

Άρθρον 18

ΤΟ ΠΛΗΡΕΣ... ΟΙ ΕΤΑΙΡΕΣ... ΟΙ ΕΤΑΙΡΕΣ... ΟΙ ΕΤΑΙΡΕΣ...

Άρθρον 19

ΕΤΑΙΡΕΣ... ΟΙ ΕΤΑΙΡΕΣ... ΟΙ ΕΤΑΙΡΕΣ... ΟΙ ΕΤΑΙΡΕΣ...

ΚΕΦΑΛΑΙΟΝ ΣΤ

Άρθρον 20

Άρθρον 21

ΕΤΑΙΡΕΣ... ΟΙ ΕΤΑΙΡΕΣ... ΟΙ ΕΤΑΙΡΕΣ... ΟΙ ΕΤΑΙΡΕΣ...

ΔΕΛΤΙΟΝ ΑΝΩΝΥΜΟΝ ΕΤΑΙΡΕΙΟΝ

ΕΤΑΙΡΕΣ... ΟΙ ΕΤΑΙΡΕΣ... ΟΙ ΕΤΑΙΡΕΣ... ΟΙ ΕΤΑΙΡΕΣ...

Άρθρον 22

ΤΟ ΔΕΥΤΕΡΟΝ... ΟΙ ΕΤΑΙΡΕΣ... ΟΙ ΕΤΑΙΡΕΣ... ΟΙ ΕΤΑΙΡΕΣ...

Άρθρον 23

ΤΟ ΕΠΙΣΤΕΜΟΝ... ΟΙ ΕΤΑΙΡΕΣ... ΟΙ ΕΤΑΙΡΕΣ... ΟΙ ΕΤΑΙΡΕΣ...

Άρθρον 24

ΟΙ ΕΤΑΙΡΕΣ... ΟΙ ΕΤΑΙΡΕΣ... ΟΙ ΕΤΑΙΡΕΣ... ΟΙ ΕΤΑΙΡΕΣ...

Άρθρον 25

ΕΤΑΙΡΕΣ... ΟΙ ΕΤΑΙΡΕΣ... ΟΙ ΕΤΑΙΡΕΣ... ΟΙ ΕΤΑΙΡΕΣ...

ΚΕΦΑΛΑΙΟΝ ΣΤ

Άρθρον 26

Άρθρον 27

ΕΤΑΙΡΕΣ... ΟΙ ΕΤΑΙΡΕΣ... ΟΙ ΕΤΑΙΡΕΣ... ΟΙ ΕΤΑΙΡΕΣ...

ΕΤΑΙΡΕΣ... ΟΙ ΕΤΑΙΡΕΣ... ΟΙ ΕΤΑΙΡΕΣ... ΟΙ ΕΤΑΙΡΕΣ...

Άρθρον 28

ΤΟ ΔΕΥΤΕΡΟΝ... ΟΙ ΕΤΑΙΡΕΣ... ΟΙ ΕΤΑΙΡΕΣ... ΟΙ ΕΤΑΙΡΕΣ...

Άρθρον 29

ΕΤΑΙΡΕΣ... ΟΙ ΕΤΑΙΡΕΣ... ΟΙ ΕΤΑΙΡΕΣ... ΟΙ ΕΤΑΙΡΕΣ...

Άρθρον 30

ΕΤΑΙΡΕΣ... ΟΙ ΕΤΑΙΡΕΣ... ΟΙ ΕΤΑΙΡΕΣ... ΟΙ ΕΤΑΙΡΕΣ...

ΑΝΩΝΥΜΟΣ ΕΤΑΙΡΕΙΑ ΕΡΓΟΥΡΓΙΑ Α.Δ.
ΑΝΑΣΤΑΣΟΠΟΥΛΟΥ.

- 4^{ος} Γενικός Ισολογισμός της εταιρείας, της 31-12-1929
- Τροποποίηση του 4^{ου} Γενικού Ισολογισμού της εταιρείας της 31-12-1929
- Β' Ισολογισμός της εταιρείας της 31-12-1927
- Πρόσκληση Μετόχων σε Τακτική Γενική Συνέλευση της 20-2-1928

ΕΛΛΗΝΙΚΗ ΔΗΜΟΚΡΑΤΙΑ

ΕΦΗΜΕΡΙΣ ΤΗΣ ΚΥΒΕΡΝΗΣΕΩΣ

Εν Αθήναις
τῆ 20 Φεβρουαρίου 1928

ΔΕΛΤΙΟΝ ΑΝΩΝΥΜΩΝ ΕΤΑΙΡΕΙΩΝ

Ἀριθμὸς
φύλλου 32

Π Ε Ρ Ι Ε Χ Ο Μ Ε Ν Α

Προσκλήσεις

- 1. Περὶ προσκλήσεως τῶν Μετόχων τῆς Ἀνωνόμου Ἐταιρείας Γεωργικῆς Βιομηχανίας εἰς ἑκτακτὸν ἑπιτακτικὴν Συνέλευσιν
- 2. Περὶ προσκλήσεως τῶν Μετόχων τῆς Γεωργικῆς Τραπεζῆς τῆς Ἑλλάδος Α. Ε. εἰς ἑτήσιαν Γενικὴν Συνέλευσιν.
- 3. Περὶ προσκλήσεως τῶν Μετόχων τῆς Ἀνωνόμου Ἐταιρείας «Ἐπιουργία Α. Δ. Ἀναστασοπούλου Α. Ε.» εἰς τακτικὴν Γενικὴν Συνέλευσιν.
- 4. Περὶ προσκλήσεως τῶν Μετόχων τῆς Ἀνωνόμου Ἐταιρείας «Κυλινδρόμολοι Μεσσηνίας «Εὐαγγελίστρια» εἰς τακτικὴν Γενικὴν Συνέλευσιν
- 5. Περὶ προσκλήσεως τῶν Μετόχων τῆς Ἀνωνόμου Ἐταιρείας «Ζῆται Ἀρτοποιίαι» εἰς τακτικὴν Γεν. Συνέλευσιν
- 6. Περὶ προσκλήσεως τῶν Μετόχων τῆς Ἀνωνόμου Ἐταιρείας «Ἐπιουργία Καλαμών» εἰς τακτ. Γεν. Συνέλευσιν
- 7. Περὶ προσκλήσεως τῶν Μετόχων τῆς Ἀνωνόμου Ἐταιρείας «Τράπεζα Γεωργικῆς Πίστεως Α. Ε.» ἐδριούσα ἐν Ἀθῶναις εἰς τακτικὴν Γενικὴν Συνέλευσιν
- 8. Περὶ προσκλήσεως τῶν Μετόχων τῆς Ἀνωνόμου Ἐθνικῆς Βιομηχανικῆς Ἐταιρείας «Πάλλας Ἀθῶν» εἰς 1^η τακτικὴν Γενικὴν Συνέλευσιν
- 9. Περὶ προσκλήσεως τῶν Μετόχων τῆς Ἀνωνόμου Ἑλληνικῆς Ἐταιρείας Θαλασσίων Ἐπιχειρήσεων εἰς ἑπιτακτικὴν ἑπιτακτικὴν Συνέλευσιν
- 10. Περὶ ἑκπρωσώπησεως δικαστικῶς καὶ ἰσωδίκως τῆς Ἀνωνόμου Ἐταιρείας «Ἐπιουργία Α. Δ. Ἀναστασοπούλου».
- 11. Περὶ ἑκπρωσώπησεως δικαστικῶς καὶ ἰσωδίκως τῆς Ἀνωνόμου Ἐταιρείας «Νέα Ἐμπορικὴ Ἀνω. Ἐταιρεία».
- 12. Περὶ ἑκπρωσώπησεως δικαστικῶς καὶ ἰσωδίκως τῆς Ἀνωνόμου Ἐταιρείας Μεταλλείων Ἀταλάντης

Ἀνακινώσεις

- 13. Β' ἰσολογιστῆς τῆς Ἀνωνόμου Ἐταιρείας «Ἐπιουργία Α. Δ. Ἀναστασοπούλου Α. Ε.» τῆς 31 Δεκεμβρίου 1927. (3)

ΠΡΟΣΚΛΗΣΕΙΣ

(1)
Περὶ προσκλήσεως τῶν Μετόχων τῆς Ἀνωνόμου Ἐταιρείας Γεωργικῆς Βιομηχανίας εἰς ἑκτακτὸν ἑπιτακτικὴν Συνέλευσιν.

ΑΝΩΝ. ΕΤΑΙΡΕΙΑ ΓΕΩΡΓΙΚΗΣ ΒΙΟΜΗΧΑΝΙΑΣ

Μαθησιώτικη τῆς ἑκτακτοῦ Γενικῆς Συνελεύσεως τῆς 17 Φεβρουαρίου 1928, καλεῖται εἰς κ. κ. Μέτοχοι εἰς ἑκτακτὸν Γενικὴν Συνέλευσιν ἀναρτῶμενη εἰς τὰ Γραφεῖα τῆς Ἐπιχειρήσεως Παρακαταθήκων ὡς καὶ ἐπὶ τῆς Ἀρχαίας Τραπεζῆς 3ος ὄροφου τῆν 2 Μαρτίου ἡμέραν Παρασκευῆ καὶ ὥραν 11 π. μ.

Θέματα Ἡμερησίας Διατάξεως

Τροποποιήσε τῶ Καταστατικῶ.
Πᾶς Μέτοχος δικαιούμενος νὰ μετέχη τῆς Γενικῆς Συνελεύσεως ἔσται: χωρὶς τῶ Καταστατικῶ νὰ παραγγύη πρὸ 5 τοῦλάχιστον ἡμερῶν εἰς τὰ Γραφεῖα τῆς Ἐταιρείας τὰς μετοχὰς αὐτοῦ ἢ πιστοποιητικὸν καταθέσεως αὐτῶν παρὰ οὐ τῶν ἀναφορικῶν Τραπεζῶν ἢ καὶ παρὰ τῶ Ταμείῳ Παρακαταθηκῶν καὶ Δυνάτων.

Ἐν Ἀθῶναις τῆ 10 Φεβρουαρίου 1928.

Ὁ Πρόεδρος τοῦ Διοικητικοῦ Συμβουλίου
Κ. Κυριακὸς

(2)

Περὶ προσκλήσεως τῶν Μετόχων τῆς Γεωργικῆς Τραπεζῆς τῆς Ἑλλάδος Α. Ε., εἰς ἑτήσιαν Γενικὴν Συνέλευσιν.

ΓΕΩΡΓΙΚΗ ΤΡΑΠΕΖΑ ΤΗΣ ΕΛΛΑΔΟΣ Α. Ε.

Προσκαλεῖται εἰς κ. κ. Μέτοχοι ὅπως συνέλθωσι χωρὶς τῶν ἄρθρων 17 τοῦ Καταστατικῶ, εἰς ἑτήσιαν Γενικὴν Συνέλευσιν ἐν τῶ ἀντικαθ Καταστήματι τῆς Τραπεζῆς τῆν 17 προσηκούσης μηνὸς Μαρτίου ἡμέραν Σάββατον καὶ ὥραν 5 μ. μ.

Θέματα πρὸς συζήτησιν ἴσονται τὰ ἑξῆς :

- 1) Ὑποβολὴ Γενικοῦ Ἰσολογισμοῦ χρήσεως 1927.
- 2) Ὑποβολὴ ἑκθέσεως ἑλεγκτῶν καὶ Διοικ. Συμβουλίου.
- 3) Ἐγκριστὸς τοῦ Ἰσολογισμοῦ χρήσεως 1927.
- 4) Ἀπαλλαγὴ Διοικ. Συμβουλίου καὶ ἑλεγκτῶν.
- 5) Ἐκλογὴ ἑλεγκτῶν διὰ τὴν χρῆσιν 1928 καὶ καθορισμὸς ἀμοιβῆς αὐτῶν.
- 6) Ἐπίκυρωσις ἑκλογῆς Συμβούλου.

Ἐν Ἀθῶναις τῆ 15 Φεβρουαρίου 1928.

Ὁ Πρόεδρος τοῦ Διοικητικοῦ Συμβουλίου
Σπ. Τσαπαρῆς

(3)

Περὶ προσκλήσεως τῶν Μετόχων τῆς Ἀνωνόμου Ἐταιρείας «Ἐπιουργία Α. Δ. Ἀναστασοπούλου Α. Ε.» εἰς τακτικὴν Γενικὴν Συνέλευσιν.

ΕΠΙΟΥΡΓΙΑ Α. Δ. ΑΝΑΣΤΑΣΟΠΟΥΛΟΥ Α. Ε.

Συμφώνως τῶ ἄρθρῳ 10 τοῦ Καταστατικῶ, πρ καλεῖται εἰς κ. κ. Μέτοχοι εἰς τακτικὴν Γενικὴν Συνέλευσιν ἀναρτῶμενη τῆν 18 Μαρτίου εἰς τὰ ἡμέραν Κυριακὴν καὶ ὥραν 11 π. μ. ἐν τοῖς γραφείοις τῆς Ἐταιρείας Παρακαταθηκῶν 3).

Θέματα Ἡμερησίας Διατάξεως

- 1) Ὑποβολὴ Ἰσολογισμοῦ καὶ ἑκθέσεως Διοικ. Συμβουλίου.
- 2) Ὑποβολὴ ἑκθέσεως ἑλεγκτῶν.
- 3) Ἀπαλλαγὴ Διοικητ. Συμβουλίου καὶ ἑλεγκτῶν διὰ τὴν χρῆσιν 1927.
- 4) Ἐκλογὴ ἑλεγκτῶν χρήσεως 1928.
- 5) Ἐγκριστὸς ἑκθέσεως καὶ ἑλεγκτῶν Διοικητ. Συμβουλίου.
- 6) Ἐγκριστὸς ἑκθέσεως ἀποδοτικῶς καὶ ἀποζημιωτικῶν Διοικητικῶν Συμβουλίου.
- 7) Τροποποιήσε τοῦ άρθρου 17 τοῦ Καταστατικῶ. →

Οί κ. κ. Μέτοχοι να μεταβούν της Γενικής Συνέλευσης δέον όπως συμφώνως τῷ άρθρῳ 42 τοῦ Καταστατικοῦ καθι- θέσῃσι τὰς μετοχὰς αὐτῶν ἐν τῇσι Γραφαῖσι τῆς Ἑταιρείας ἢ παρὰ τῷ Τραπεζίῳ Παρακαταθηκῶν καὶ Δανείων ἢ παρὰ τινὶ Ἑλληνικῇ Ἀνωνύμῳ Τραπεζικῇ Ἑταιρείᾳ, προσπαθόντες τὰς ἀποδείξεις ἢ τὰ πληρεφόρια αὐτῶν εἰς τὴν Διεύθυνσιν τῆς Ἑταιρείας πέντε πρῶτον ἡμέρας πρὸ τῆς ἡμέρας ἀνο- ρισθείσης Συνεδρίασεως τῆς Γενικῆς Συνέλευσεως.

Πάρισι τῇ 13 Φεβρουαρίου 1928.

Τὸ Διοικητικὸν Συμβούλιον

(4)

Περὶ προσκλήσεως τῶν Μετόχων τῆς Ἀνωνύμου Ἑταιρείας Καλυμνιάδος Μεσημερίας (Ἐπιχειρήματα) εἰς τακτικὴν Γενικὴν Συνέλευσιν.

ΚΥΑΙΝΑΡΟΜΥΤΑΟΙ ΜΕΣΣΗΝΙΑΣ (ΕΥΡΑΓΓΕΛΙΣΤΡΙΑ) ΑΝΩΝΥΜΟΣ ΕΤΑΙΡΕΙΑ

Ἀποφασίσει τὸ Διοικητικὸν Συμβούλιον τῆς ἡμετέρας Ἑται- ρείας κληθῆναι οἱ κ. κ. Μέτοχοι αὐτῆς εἰς τακτικὴν Γενικὴν Συνέλευσιν τὴν ἑνδεκάτην Μαρτίου 1928 ἡμέραν Κυριακὴν καὶ ὥραν 10.30 π. μ. εἰς τὰ Γραφεῖα τῆς Ἑταιρείας καὶ πρὸς συζήτησιν καὶ ἀπόφασιν ἐπὶ τῶν ἐξῆς θεμάτων τῆς ἡμε- ρούσης Διατάξεως.

Ἡμερησίαι Διατάξεις

- 1) Ὑποβολὴ Γενικῆς Ἰσολογητικῆς.
- 2) Ὑποβολὴ ἰκθύνσεως τοῦ Διοικητικοῦ Συμβουλίου ἐπὶ τῶν πεπραγμένων κατὰ τὸ παρελθὸν ἔτος.
- 3) Ὑποβολὴ ἰκθύνσεως ἑλεγκτῶν.
- 4) Ἀπόφασιν περὶ τῆς διανομῆς τῶν κερδῶν ἢ διαθέσεως αὐτῶν πρὸς ὑγκριστην τακτικὴν καὶ ἐκτάκτου ἀποθεματι- κού.
- 5) Ἐκλογή ἑλεγκτῶν διὰ τὴν χρῆσιν 1928 καὶ ἀποδεί- ξαισθῆς αὐτῶν.
- 6) Ἀπελευθέρωσις τοῦ Διοικητικοῦ Συμβουλίου καὶ τῶν ἑλεγκ- τῶν τῆς εὐθύνης διὰ τὴν χρῆσιν 1927.

Κατὰ τὸ ἄρθρον 27 τοῦ Καταστατικοῦ δικαίωμα πρὸς παρό- σταντιν ἔχει πᾶς μέτοχος κίττος 10 πρῶτον ἡμέρας μετοχῶν. Ἡ κυριότης τῶν μετοχῶν ἀποδεικνύεται διὰ καταθέσεως αὐτῶν παρὰ τῷ Τραπεζίῳ τῆς Ἑταιρείας ἢ παρ' οἰαδήποτε ἐν Ἑλλάδι Ἀνωνύμῳ Τραπεζικῇ Ἑταιρείᾳ καὶ τῇσι ὑποκατα- στῆταισι αὐτῶν ἢ τῷ Τραπεζίῳ Παρακαταθηκῶν καὶ Δανείων. Τὰ πιστοποιητικά τῆς καταθέσεως τῶν μετοχῶν ὡς καὶ τὰ πληρεφόρια τῶν κ. κ. Μετόχων δεῖν εὐ προσπαθῆναι καὶ κατα- τεθῆναι εἰς τὰ Γραφεῖα τῆς Ἑταιρείας πέντε πρῶτον ἡμέ- ρας πρὸ τῆς ἀνορισθείσης διὰ τὴν Συνέλευσιν.

Ἐν Καλύμνι τῇ 17 Φεβρουαρίου 1928.

Ὁ Πρόεδρος τοῦ Διοικητικοῦ Συμβουλίου
Κ. Τριχοπούλου

(5)

Περὶ προσκλήσεως τῶν Μετόχων τῆς Ἀνωνύμου Ἑταιρείας Μεσσημίας Ἀρτοποιίας εἰς τακτικὴν Γενικὴν Συνέλευσιν.

ΖΥΜΑΙ ΑΡΤΟΠΟΙΕΙΑΣ ΑΝΩΝΥΜΟΣ ΕΤΑΙΡΕΙΑ

Κατ' ἀπόφασιν τοῦ Διοικ. Συμβουλίου προσκαλεῖται οἱ κ. κ. Μέτοχοι εἰς τακτικὴν Γενικὴν Συνέλευσιν ἐν τῇσι ἐν Κα- λυμνίαι Γραφαῖσι τῆς Ἑταιρείας πέντε πρῶτον ἡμέρας πρὸ τῆς ἀνορισθείσης ἡμέρας Παρασκευῆς 17 τῇ 13 Μαρτίου 1928 ἡμέραν Δευτέραν καὶ ὥραν 10 π. μ. εἰς τὰ Γραφεῖα τῆς Ἑται- ρείας καὶ πρὸς συζήτησιν καὶ ἀπόφασιν ἐπὶ τῶν ἐξῆς θε- μάτων τῆς ἡμετέρας Διατάξεως.

- 1) Ἀναρωστικὴ τῆς ἰκθύνσεως τοῦ Διοικ. Συμβουλίου ἐπὶ τῶν πεπραγμένων καὶ τῆς ἰσολογητικῆς τοῦ 1927.

- 2) Ἀναρωστικὴ τῆς ἰκθύνσεως τῶν ἑλεγκτῶν.
- 3) Ἐγκριτικὴ τοῦ ἰσολογητικοῦ τοῦ ἔτους 1927.
- 4) Ἀπελευθέρωσις ἀπὸ τῶν εὐθυνῶν τοῦ Διοικ. Συμβουλίου τῶν ἑλεγκτῶν.
- 5) Ἀποδείξεις ἑλεγκτῶν διὰ τὸ ἔτος 1928 καὶ ἀποδείξαισθῆς αὐτῶν.
- 6) Ἐγκριτικὴ ἑκλογῆς καὶ τῶν Διοικ. Συμβουλίου. Οἱ κατὰ τὸ ἄρθρον 25 τοῦ Καταστατικοῦ δικαίω- μετὰ τῶν τῆς Γενικῆς Συνέλευσεως κ. κ. Μετόχων καταθέσει τοὺς τίτλους αὐτῶν παρὰ τῇ Ἑταιρείᾳ καὶ τῷ Τραπεζίῳ Παρακαταθηκῶν καὶ Δανείων ἢ παρὰ τινὶ Τραπεζικῇ Ἑταιρείᾳ καὶ εὐ προσπαθῶσιν εἰς τὴν ἡμέραν τῆς Ἑταιρείας τὰς ἀποδείξεις ἀποδείξεως αὐτῶν πέντε πρῶτον ἡμέρας πρὸ τῆς ἡμέρας ἀνο- ρισθείσης τῆς Γενικῆς Συνέλευσεως.

Ἐν Πάρισι τῇ 10 Φεβρουαρίου 1928.
Ὁ Πρόεδρος τοῦ Διοικητικοῦ Συμβουλίου
Θεόδωρος Κουμαλάκης

Περὶ προσκλήσεως τῶν Μετόχων τῆς Ἀνωνύμου Ἑταιρείας «Επιχειρήματα Καλυμνιάδος» εἰς τακτικὴν Γενικὴν Συνέλευσιν.

ΑΝΩΝΥΜΟΣ ΕΤΑΙΡΕΙΑ «ΕΠΙΧΕΙΡΗΜΑΤΑ ΚΑΛΥΜΝΙΑΔΟΣ»

Ἀποφασίσει τὸ Διοικητικὸν Συμβούλιον τῆς ἡμετέρας Ἑται- ρείας κληθῆναι οἱ κ. κ. Μέτοχοι αὐτῆς εἰς τακτικὴν Γενικὴν Συνέλευσιν τὴν 13 Μαρτίου 1928 ἡμέραν Κυριακὴν καὶ ὥραν 10.30 π. μ. εἰς τὰ Γραφεῖα τῆς Ἑταιρείας καὶ πρὸς συζήτησιν καὶ ἀπόφασιν ἐπὶ τῶν ἐξῆς θεμάτων Ἡμερησίας Διατάξεως.

- 1) Ὑποβολὴ Γενικῆς Ἰσολογητικῆς χρήσεως 1927.
- 2) Ὑποβολὴ ἰκθύνσεως Διοικητικοῦ Συμβουλίου.
- 3) Ὑποβολὴ ἰκθύνσεως ἑλεγκτῶν.
- 4) Ἐκλογή ἑλεγκτῶν διὰ τὴν χρῆσιν 1928.
- 5) Καθορισμὸς ἀποδείξεως ἑλεγκτῶν 1927 καὶ 1928.
- 6) Ἀποδείξεως ἑνὸς μέλους Διοικητικοῦ Συμβουλίου.
- 7) Ἀπελευθέρωσις τοῦ Διοικητικοῦ Συμβουλίου καὶ ἑλεγκτῶν τῆς εὐθύνης τοῦ 1927.

Κατὰ τὸ ἄρθρον 27 τοῦ Καταστατικοῦ δικαίωμα πρὸς παρό- σταντιν ἔχει πᾶς μέτοχος κίττος 10 πρῶτον ἡμέρας μετοχῶν. Ἡ κυριότης τῶν μετοχῶν ἀποδεικνύεται διὰ καταθέσεως αὐτῶν παρὰ τῷ Τραπεζίῳ τῆς Ἑταιρείας ἢ παρ' οἰαδήποτε ἐν Ἑλλάδι Ἀνωνύμῳ Τραπεζικῇ Ἑταιρείᾳ καὶ τῇσι ὑποκατα- στῆταισι αὐτῶν ἢ τῷ Τραπεζίῳ Παρακαταθηκῶν καὶ Δανείων.

Ἐν Καλύμνι τῇ 11 Φεβρουαρίου 1928.
Τὸ Διοικητικὸν Συμβούλιον
Α. Γ. Κωστόπουλος

Περὶ προσκλήσεως τῶν Μετόχων τῆς Ἀνωνύμου Ἑταιρείας «Γαλακτοποιία Καλυμνιάδος» εἰς τακτικὴν Γενικὴν Συνέλευσιν.

ΓΑΛΑΚΤΟΠΟΙΙΑ ΚΑΛΥΜΝΙΑΔΟΣ ΑΝΩΝΥΜΟΣ ΕΤΑΙΡΕΙΑ

Ἀποφασίσει τὸ Διοικητικὸν Συμβούλιον τῆς ἡμετέρας Ἑται- ρείας κληθῆναι οἱ κ. κ. Μέτοχοι αὐτῆς εἰς τακτικὴν Γενικὴν Συνέλευσιν τὴν 13 Μαρτίου 1928 ἡμέραν Κυριακὴν καὶ ὥραν 10.30 π. μ. εἰς τὰ Γραφεῖα τῆς Ἑταιρείας καὶ πρὸς συζήτησιν καὶ ἀπόφασιν ἐπὶ τῶν ἐξῆς θε- μάτων τῆς ἡμετέρας Διατάξεως.

- 1) Ὑποβολὴ Γενικῆς Ἰσολογητικῆς τοῦ 1927.
- 2) Ὑποβολὴ ἰκθύνσεως Διοικητικοῦ Συμβουλίου ἐπὶ τῶν πεπραγμένων καὶ τῆς ἰσολογητικῆς τοῦ 1927.
- 3) Ὑποβολὴ ἰκθύνσεως ἑλεγκτῶν.
- 4) Ἀπόφασιν περὶ τῆς διανομῆς τῶν κερδῶν ἢ διαθέσεως αὐτῶν πρὸς ὑγκριστην τακτικὴν καὶ ἐκτάκτου ἀποθεματι- κού.

(13)

ΕΡΓΟΥΡΓΙΑ Α. Δ. ΑΝΑΣΤΑΣΟΠΟΥΛΟΥ Α. Ε.

Β' Ισολογισμός 31ης Δεκεμβρίου 1927.

ΕΝΕΡΓΗΤΙΚΟΝ	Δρ. Α.	ΠΑΘΗΤΙΚΟΝ	Δρ. Α.
Κεφάλαιον μετοχών.....	4.100.000.—	Κεφάλαιον μετοχών.....	10.000.000.—
Μετρητά.....	6.255.317 60	• άποβερτα. τακτά.....	110.039 15
Τραπεζικά.....	640.179 75	• • • • •	• • • • •
Ποσά.....	240.022 45	Ζύβαι; Χρήσως.....	289.910 85
Αποθέματα.....	23.013 25	Κεφάλ. άποβερτα. έκτακτα.....	319.930 85
Ποσά.....	2.205.081.....	• • • • •	• • • • •
Νεώτερα.....	1.808.819 80	Χ-όνη; Χρήσιμα.....	450.019 15
Ποσά.....	2.205.081.....	Α-όδοι; κερσάθ. Χρήσως.....	1.200.000.—
Νεώτερα.....	912.543 20	• • • • •	• • • • •
Ποσά.....	208.456 70	Α-όδοι; κερσάθ. Χρήσιμα.....	419.207 10
Νεώτερα.....	15.285 —	Τοσ/όμους; λοσ/όμους.....	123.000 —
Νεώτερα.....	565.169 45	• • • • •	• • • • •
Νεώτερα.....	120.000.—	Μετρητά κήσως.....	374.290 60
Νεώτερα.....	17.421.134 60	Μετρητά κήσως.....	481.290 90
Νεώτερα.....	17.421.134 60	Μετρητά κήσως.....	930.518 30
Νεώτερα.....	17.421.134 60	Μετρητά κήσως.....	1.620.000 75
Νεώτερα.....	17.421.134 60	Μετρητά κήσως.....	2.868.720 55
Νεώτερα.....	17.421.134 60	Μετρητά κήσως.....	54.318 95
Νεώτερα.....	17.421.134 60	Μετρητά κήσως.....	420.470 95
Νεώτερα.....	17.421.134 60	Μετρητά κήσως.....	130.432 10
Νεώτερα.....	17.421.134 60	Μετρητά κήσως.....	120.000.—
Νεώτερα.....	17.421.134 60	Μετρητά κήσως.....	17.421.134 60

(*) Ανάλυσις μερίδων «Τίτλοι και Χρεώγραφα»
 Α. Τίτλοι..... Δρ. 5.000.—
 Β. Χρεώγραφα..... Δρ. 10.285.—

ΑΝΑΛΥΣΙΣ ΜΕΡΙΔΩΝ «ΚΕΡΔΗ ΚΑΙ ΖΗΜΙΑ»	Δρ. Α.
Υπόλοιπον ες: νέον κεφάλαιον; Χρήσιμα.....	1.354 25
Κέρδη ες κωλήσως προϊόντων μας.....	2.500.408 55
Υπόλοιπον ες: νέον κεφάλαιον; Χρήσιμα.....	708.253 15
Κέρδη ες κωλήσως προϊόντων μας.....	418.285 10
Υπόλοιπον ες: νέον κεφάλαιον; Χρήσιμα.....	504.294 15
Κέρδη ες κωλήσως προϊόντων μας.....	870.952 10
Υπόλοιπον ες: νέον κεφάλαιον; Χρήσιμα.....	2.501.784 80
Κέρδη ες κωλήσως προϊόντων μας.....	2.501.784 80

Ἐν Πάρισι τῇ 23 Ἰανουαρίου 1928.

Ὁ Πρόεδρος τῆς Διοικήσεως Σαβ. Β. Παπαδόπουλος

ΕΛΛΗΝΙΚΗ ΔΗΜΟΚΡΑΤΙΑ

ΕΦΗΜΕΡΙΣ ΤΗΣ ΚΥΒΕΡΝΗΣΕΩΣ

Εν Αθήναις
τῆ 10 Ἰουνίου 1930

ΔΕΛΤΙΟΝ ΑΝΩΝΥΜΩΝ ΕΤΑΙΡΕΙΩΝ

Ἀριθμὸς
φύλλου 145

ΠΕΡΙΕΧΟΜΕΝΑ

Ἱσολογισμοὶ κλπ.

- Συνοπτικὴ Κατάστασις τῆς Καπνοβιομηχανίας καὶ Τραπεζῆς Β. Καρῶβασίδη τῆς 30 Ἀπριλίου 1930..... 1
- Σχῆδιον Γενικοῦ Ἱσολογισμοῦ τῆς Ἀνωτάτου Ἐπιτελείου τῶν Σιδηροδρόμων Παισιῶς Ἀθηνῶν Πάλοπονόητου τῆς 31 Δεκεμβρίου 1929..... 2
- Τάτταρος Γενικοῦ Ἱσολογισμοῦ τῆς Ἀνωτάτου Ἐπιτελείου

- Ἐπιτελεῖα Α. Δ. Ἀναστασιουδάου τῆς 31 Δεκεμβρίου 1929.....
- Συνοπτικὴ Κατάστασις τῆς Ἀνωτάτου Ἐπιτελείου Τραπεζῆς τῆς 30 Ἀπριλίου 1930.....
- Συνοπτικὴ Κατάστασις τῆς Ἀνωτάτου Ἐπιτελείου Τηλεδοκιμολογίου τῆς 30 Ἀπριλίου 1930.....
- Γενικὸς Ἱσολογισμὸς τῆς Ἀνωτάτου Ἐπιτελείου Κ. Ἐπιτελεῖα Δ. Καρῶβασίδη ἀπὸ 1 Ἰανουαρίου μέχρι 31 Ὀκτωβρίου 1929.....
- Ἐξομοιωτικὴ Κατάστασις τῆς Τραπεζῆς τῆς Ἑλλάδος τῆς 23 Μαΐου 1930.....

ἹΣΟΛΟΓΙΣΜΟΙ Κ.Α.Π.

ΣΥΝΟΠΤΙΚΗ ΚΑΤΑΣΤΑΣΙΣ ΤΗΣ ΚΑΠΝΟΒΙΟΜΗΧΑΝΙΑΣ ΚΑΙ ΤΡΑΠΕΖΗΣ Β. ΚΑΡῶΒΑΣΙΔΗ Α. Ε.

Κατάστασις τῆς 30ῆς Ἀπριλίου 1930.

ΕΝΕΡΓΗΤΙΚΟΝ		ΠΑΘΗΤΙΚΟΝ	
— Ταμείον		Κατάλοιπὸν Μετοχικῶν καὶ Ἀποθηματικῶν..... 36.379.00	
Εἰς ὄραχ.....	4.100.070.40		
Εἰς ἕλκον Νόμισμα.....	188.722.50		
Αὐτοσχίστος χρυσὸς.....	77.686.25		
	4.366.479.15		
Διαθέσιμα παρὰ Τραπεζῆς Ἐσωτερικοῦ.....	4.448.775.20		
Διαθέσιμα παρὰ Τραπεζῆς Ἐξωτερικοῦ.....	664.179.80		
Συν/καὶ ὄψεως ἐπὶ Τραπεζῶν Ἐξωτερικοῦ.....	894.484.75		
Ἀκίνητα καὶ Ἐπιπέλα.....	6.689.543.80		
Μετοχαὶ Τραπεζῶν καὶ Ἐπιτελείων.....	21.723.323.15		
Ὁμολογιαὶ Ἐθνικῶν Δυνάμεων καὶ Ἐθνικῆς Τραπεζῆς τῆς Ἑλλάδος.....	8.632.714.70		
Κλῆροί:		Καπνοβιομηχανίας	
Ἐτοιμὸν ἐμπόρευμα φορολογημένον.....	8.134.264.55	Λογαριασμοὶ πιστωτικοί..... 10.833.00	
Καπνὸν εἰς φύλλα καὶ λοιπὰ πρῶτα ὄλα.....	36.722.579.25		
Βιομηχανικαὶ Ἐγκαταστάσεις.....	20.364.254.80		
Χρεωστικοὶ Λογαριασμοί.....	16.121.278.05		
Κλῆροί:		Τραπεζῆς	
Προξοφῆσεις, Τραγοῦμενοι καὶ ἠγγελημένοι Λογαριασμοί.....		Καταθέσεις ἐν γένει	
Εἰς Λογχοῦς.....	27.483.535.70	Εἰς Λογχοῦς..... 98.477.496.70	
Εἰς Συνάλλαγμα.....	2.003.000.50	Εἰς Συνάλλαγμα..... 3.892.877.20	
	30.086.536.20	102.370.37	
Χρεωστικοὶ Λογαριασμοὶ διαφόρων.....	885.645.05	Ἐπιταγῆ πληρωτέα..... 286.14	
Λογαριασμοὶ τίτλων.....	44.401.091.95	Πιστωτικοὶ λογαριασμοὶ διαφόρων:	
	44.401.091.95	Εἰς Λογχοῦς..... 8.225.009.35	
		Εἰς Συνάλλαγμα..... 1.625.000.00	
		Λογαριασμοὶ τίτλων..... 37.000.00	
	204.135.210.20	204.135.21	

ΑΝΩΝΥΜΗ ΕΠΙΧΕΙΡΗΣΙΣ «ΝΙΠΤΑΜ ΚΑΙ ΖΗΜΙΑ»

Α Π Ρ Ο Σ Ί Ξ

Το κέρδος προεξοφλησθέντος έτους	999.214.65	Υπόλοιπος παρ'εξουσίας χρήσεως	86.595.20
Από άσκηση δικαιωμάτων επί	104.091.80	Κέρδη εκ παλαιότερας περιόδου μετ	2.959.957.65
φυσικών αγαθών	47.567.80		
Προβλεπόμενα έσοδα προεξοφλησθέντος	163.097.05		
Το σύνολον των εσόδων	1278.970.25		
Α Ν Τ Ώ Σ Ί Ξ			
Το κέρδος προεξοφλησθέντος έτους	109.830		
Από άσκηση δικαιωμάτων επί	529.290		
φυσικών αγαθών	35.327		
Το σύνολον των εσόδων	674.447		
Κέρδη εκ παλαιότερας περιόδου μετ	2.385.000		
Το σύνολον των εσόδων	3.060.192.85		

Π Ι Σ Τ Ω Σ Ί Ξ

Υπόλοιπος παρ'εξουσίας χρήσεως	23.502.20
Κέρδη εκ παλαιότερας περιόδου μετ	600.000
Το σύνολον των εσόδων	59.000
Το σύνολον των εσόδων	10.629.85
Σύνολον	
	235.002.17
	3.060.192.85

ΔΙΑΝΟΜΗ ΚΑΡΤΩΝ ΚΕΡΔΩΝ ΔΙΑΚΟΙΝΩΣΙΣ

Εξαιτίας έκδηλων επί της πρώτης περιόδου επί των εσόδων
 Μεγάλη Τεχνολογική Εταιρεία Α. Α. είναι πλεονεκτική μετά την έκδοση του παρόντος 'λοκώτατου υπό της Γενικής Συνέλευσης
 Ημερομηνία Διακοίνωσης Συμβολίου επί της πρώτης περιόδου επί της πρώτης περιόδου επί της πρώτης περιόδου επί της πρώτης περιόδου
 Το σύνολον των εσόδων επί της πρώτης περιόδου

Εν Πόλει τῆς Ἐξ. Ἀπριλίου 1920.

Ὁ Πρόεδρος τῆς Διακοίνωσης Συμβολίου
 ΑΝΑΣΤΑΣΙΟΣ ΑΝΑΣΤΑΣΟΠΟΥΛΟΣ

Ὁ Ἐπιτελεστικὸς Σύμβουλος
 ΚΥΡΙΑΚΟΣ Α. ΑΝΑΣΤΑΣΟΠΟΥΛΟΣ

Ὁ Ἐλεγκτικὸς τῶν Λογισμῶν
 ΓΕΩΡΓΙΟΣ ΑΓΑΝΑΣΟΠΟΥΛΟΣ

ΕΠΙΟΤΥΠΙΑ Α. Α. ΑΝΑΣΤΑΣΟΠΟΥΛΟΥ Α. Ε.

Τέταρτος Γενικός Ήσολογισμός 31ης Δεκεμβρίου 1929.

(3)

Ε Ν Ε Ρ Γ Η Τ Ι Κ Ο Ν

Καταβληθέντα Έξοδα επί των μετοχών 5.100.000	
Αποθεματικών Τραπεζών Ζήσαντος 558.250	5.658.250
Μεταβλητά Αξιογράμματα 2.558.451.50	
Επιτοκία επί των παραπάνω αξιογράμτων 299.458.15	
Αποθεματικών Τραπεζών Ζήσαντος 8.157.229.65	
Αποθεματικών Τραπεζών Ζήσαντος 1.711.229.60	9.868.459.25
Αποθεματικά 251.086.55	
Αποθεματικά 136.722.95	137.308.60
Αποθεματικά 255.285.70	
Αποθεματικά 61.679.15	199.630.55
Αποθεματικά 209.525.15	
Αποθεματικά 1.779.250	
Αποθεματικά 1.611.871.95	3.609.629.10
Αποθεματικά 1.570.821	
Αποθεματικά 566.228.50	
Αποθεματικά 611.526.20	2.227.135.70
Αποθεματικά 6.377.761.80	
Αποθεματικά 500.518.35	
Αποθεματικά 556.308.70	
Αποθεματικά 58.891.50	
Αποθεματικά 19.161.50	
Αποθεματικά 108.866.15	
Αποθεματικά 120.000	
	18.150.326.30

Π Α Θ Η Τ Ι Κ Ο Ν

Μεταβλητά Έξοδα 10.000.000	
Αποθεματικών Τραπεζών Ζήσαντος 501.108.20	
Αποθεματικών Τραπεζών Ζήσαντος 73.403.30	574.511.50
Αποθεματικών Τραπεζών Ζήσαντος 800.000	
Αποθεματικά 1.374.511.50	
Αποθεματικά 2.729.781.40	
Αποθεματικά 3.222.501.55	
Αποθεματικά 2.700	
Αποθεματικά 600.000	
Αποθεματικά 50.000	
Αποθεματικά 10.629.85	
Αποθεματικά 120.000	

18.150.326.30

101 Αναμνηστική Εξοδα επί των μετοχών :

5.000

111 Αποθεματικά Τραπεζών Ζήσαντος 1926 :

11.161.50

112 Αποθεματικά Τραπεζών Ζήσαντος 1926 :

3.000

19.161.50

5

ΕΛΛΗΝΙΚΗ ΔΗΜΟΚΡΑΤΙΑ

ΕΦΗΜΕΡΙΣ ΤΗΣ ΚΥΒΕΡΝΗΣΕΩΣ

Εν Αθήναις
τῆ 14 Ἰουλίου 1930

ΔΕΛΤΙΟΝ ΑΝΩΝΥΜΩΝ ΕΤΑΙΡΕΙΩΝ

Ἀριθμὸς
φύλλου 212

ΠΕΡΙΕΧΟΜΕΝΑ

Καταστατικά

- Περὶ παραγγῆς ἰδέας συστάσεως καὶ ἐγκρίσεως τοῦ Καταστατικοῦ τῆς Ἀνωνύμου Ἐταιρείας ὑπὸ τὴν ἐπωνυμίαν «Ἀγροτικὴ Βιομηχανία Ἀττικῆς Ἀνώνομος Ἐταιρεία»... 1
- Ἰσολογισμοὶ κλπ.
- Ἰσολογισμὸς τῆς Ἀνωνόμου Ἐταιρείας Ἑλληνικὴ Μεταλλουργία... 2
- Γενικὸς Ἰσολογισμὸς τῆς Α. Ε. Ε. Ε. Π. Ἀριστοῦτος... 2
- Τίμαρος Γενικὸς Ἰσολογισμὸς τῆς Ἀνωνόμου Ἐταιρείας Ἐπιτομή Α. Δ. Ἀναστασοπούλου 31ης Δεκεμβρίου 1929. 3

ΚΑΤΑΣΤΑΤΙΚΑ

Ἀριθ. Πρωτ. 58122.

(1)

Περὶ παραγγῆς ἰδέας συστάσεως καὶ ἐγκρίσεως τοῦ Καταστατικοῦ τῆς Ἀνωνόμου Ἐταιρείας ὑπὸ τὴν ἐπωνυμίαν «Ἀγροτικὴ Βιομηχανία Ἀττικῆς Ἀνώνομος Ἐταιρεία».

Ο ΥΠΟΥΡΓΟΣ ΤΗΣ ΕΘΝΙΚΗΣ ΟΙΚΟΝΟΜΙΑΣ

Ἐχόντες ὑπ' ὄψιν τὸ ἄρθρον 37 τοῦ Ἐμπορικοῦ Νόμου καὶ τὸ ἄρθρον 4 τοῦ Νόμου 2190 περὶ Ἀνωνόμων Ἐταιρειῶν, ὡς τοῦτο ἐτροποποιήθη διὰ τοῦ ἄρθρου μόνου τοῦ Νόμου 3759 περὶ κωρώσεως τοῦ ἀπὸ 12 Νοεμβρίου 1927 Νόμου, Δικτάγματος περὶ κωρώσεως καὶ τροποποιήσεως τοῦ ἀπὸ 14 Ἰουλίου 1926 Ν.Δ. περὶ τροποποιήσεως συμπληρώσεως καὶ κωδικοποιήσεως τῶν Νόμων 1023, 2190 κλπ., παράγομεν τὴν ἰδέαν συστάσεως ἐν Ἀθήναις Ἀνωνόμου Ἐταιρείας ὑπὸ τὴν ἐπωνυμίαν «Ἀγροτικὴ Ἐπιτομὴ Βιομηχανία Ἀττικῆς Ἀνώνομος Ἐταιρεία» καὶ ἐγκρίομεν τὸ Καταστατικὸν αὐτῆς ὡς τοῦτο κατηρτίσθη διὰ τῆς ὑπ' ἀριθ. 1860 ἐ. ε. πράξεως τοῦ συμβολαιογράφου Ἰωάννου Λαβίδα, καὶ ἐτροποποιήθη διὰ τῆς ὑπ' ἀριθ. 1034 ἐ. ε. πράξεως τοῦ αὐτοῦ συμβολαιογράφου.

Ἡ παρῶσα δημοσιεύθη διὰ τοῦ Δελτίου Ἀνωνόμων Ἐταιρειῶν τῆς Ἐφημερίδος τῆς Κυβερνήσεως μετὰ τὸν καιρὸν τοῦ ἐπισημασμένου ὡς ἄνω Καταστατικοῦ, συμπληρωμένων εἰς δικαίον καιρῶν μετὰ τὸν ἐπισημασμένον εἰς τὸ ἐπὶ τροποποιήσεως.

Ἐν Ἀθήναις τῆ 20 Ἰουλίου 1930.

Ο ΥΠΟΥΡΓΟΣ
Π. ΒΟΥΡΑΟΥΜΗΣ

ΚΑΤΑΣΤΑΤΙΚΟΝ

τῆς Ἀνωνόμου Ἐταιρείας ὑπὸ τὴν ἐπωνυμίαν
ΑΓΡΟΤΙΚΗ ΒΙΟΜΗΧΑΝΙΑ ΑΤΤΙΚΗΣ ΑΝΩΝΥΜΟΣ ΕΤΑΙΡΕΙΑ
ΚΕΦΑΛΑΙΟΝ Α.

Ἐπιτομὴ κ. Σκουπῆ. Ἐδρα καὶ διαίρεσις τῆς Ἐταιρείας.
ἄρθρον 1.

Συστάτικα διὰ τὴν παρῶσαν Καταστατικὴν Ἀνωνόμου

Ἐταιρείας διὰ μετοχῶν ὑπὸ τὴν ἐπωνυμίαν «Ἀγροτικὴ Βιομηχανία Ἀττικῆς Α.Ε.».

Ἄρθρον 2.

Σκοπὸς τῆς Ἐταιρείας εἶναι: 1) Ἡ ἐνέργεια πύσεως φύσεως βιομηχανικῶν καὶ ἐμπορικῶν ἐργασιῶν ἀφορωσῶν εἰς τὴν ἐκμετάλλευσιν τῶν προϊόντων τῆς ἀπέλλου ἢ καὶ οἰονόμητου ἄλλων ἀγροτικῶν προϊόντων, ἴδια δὲ ἡ βιομηχανικὴ καὶ ἐμπορικὴ ἐκμετάλλευσις τῆς οἰνοποιίας καὶ τῶν συναρῶν κλάδων, ἦτοι οἴνων (ἐπιφόρων τύπων) ἀποστήγματος οἴνου (κονιάκ), ἡδυσπότων (λικέρ) καὶ λοιπῶν οἰνοπνευματικῶν ὡς καὶ οἴνων χωρὶς οἰνοπνευματικὴν ἠσφαλοσοροποιῶν καὶ ἐν γένει παντὸς οἰονόμητου προϊόντος τῆς ἀμπελοφυτικῆς βιομηχανίας. 2) Ἡ βιομηχανικὴ καὶ ἐμπορικὴ ἐκμετάλλευσις παντὸς οἰονόμητου ἄλλου κλάδου τῆς ἀγροτικῆς βιομηχανίας καὶ 3) Ἡ ἐνέργεια ἐν γένει πύσεως ἄλλης φύσεως βιομηχανικῶν καὶ ἐμπορικῶν ἐργασιῶν, τὴν ὁποίαν τὸ Διοικητικὸν Συμβούλιον διὰ παμψηφίας τῶν μελῶν τοῦ ἤθελεν ἀποφασίσαι.

Ἄρθρον 3.

Ἐδρα τῆς Ἐταιρείας ὀρίζονται αἱ Ἀθῆναι, διάρκειά δὲ αὐτῆς πενήτην καὶ ἑξήμισιν ἀπὸ τῆς δημοσιεύσεως τῆς ἐγκρινοῦσας τὸ παρὸν Καταστατικὸν Ὑπουργικῆς ἀποφάσεως. Ἡ διάρκειά τῆς Ἐταιρείας δύναται νὰ παρατείνεται δι' ἀποφάσεως τῆς Γενικῆς Συνελεύσεως τῶν μετόχων τροποποιούσης τὸ παρὸν ἄρθρον.

Ἐταιρικὸν Κεφάλαιον.

Ἄρθρον 4.

Τὸ ἐταιρικὸν κεφάλαιον ὀρίζεται εἰς τρεῖς ἑκατομμύρια δικαστικὰ χιλιάδας δραχμῶν (3.200.000) καὶ διαίρεται εἰς ἑξ ἑκατομμύρια τετρακοσίας (6.400) μετοχὰς ἐκ δραχμῶν πενηκοσίων (500) ἑκάστης.

Τὸ κεφάλαιον τοῦτο ἐκλήθηθη ὀλοσχερῶς ὡς ἑξῆς: α') 04 κ.κ. Δημήτριος Μαργέτης, Γεώργιος Χ. Μαργέτης καὶ Ἀναστάσιος Χ. Μαργέτης εἶναι συγκύριοι ἐξ ἀδαιρέτου δι' ἑκατοῦς καὶ ὑπὸ τὴν ἰδιότητά των ὡς μόνων μελῶν τῆς ἐν Πικνίᾳ (Λιόπεσι) Ἀττικῆς ἔδουσας ἑορροῦθιου ἐμπορικῆς Ἐταιρείας ὑπὸ τὴν ἐπωνυμίαν «Ἀγροτικὴ Βιομηχανία Ἀττικῆς Ἀνωνόμου Ἐταιρεία» συσταθείσης διὰ τοῦ ὑπ' ἀριθ. 977 (1926) Συμβολαιοῦ τοῦ Συμβολαιογράφου Ἀθηρῶν Η. Παπαδόπουλου. ἑνὸς ἐργαστασίου οἰνοποιίας, μετὰ διερῶν ἄλλων κτισμάτων οἰνοδεξιμενῶν κλπ., καὶ πλοῦν τῶν κτηρῶν καὶ ἀκινήτων ἐγκαταστάσεων. Τὸ μετῶθεν ἐπὶ τῶν ὁποίων εἶναι ἐγκαταστημένη ἡ βιομηχανικὴ κὴν κατεῖχε εἰς τὸ χωρίον Λιόπεσι πηγάς τῆς σιδηροδρομικῆς γραμμῆς (σταθμοῦ) Ἀθηρῶν-Λαυρίου εἶναι ἐκτετατὸν κτηρῶν τετρακοσίων ὡς ἕρριστα ἐπὶ χιλιάδων καὶ ἐκτετατὸν κτηρῶν τετρακοσίων με σιδηροδρομικῆν γραμμὴν Ἀθηρῶν-Λαυρίου καὶ ἐκ κτηρῶν Νεφταίου Παπαδοπούλου Ἀποστασίου ἐπιτομικῶν καὶ ἄλλων ἑξῆς: μετὰ τῶν μετῶθεν τοῦ Γεωργίου Λοιζῆ καὶ τῶν ἀποφασιστικῶν δικηγορικῶν καὶ μετοχικῶν καὶ μετοχικῶν καὶ κληρῶν πάλιν

ΕΠΙΘΥΡΤΙΑ Α. Α. ΑΝΑΣΤΑΣΟΠΟΥΛΟΥ Α. Ε.

Ετήσιος Έκθεσις: Ήδη έκδοσις 31/12 Διαμνημόνιο 1929.
 10- έκδοσις 1930 επί: Πρώτης Συγκλήσεως των μετόχων της 21ης Ιουνίου 1930.

(4)

ΕΝΕΡΓΗΤΙΚΟΝ		ΠΑΘΗΤΙΚΟΝ	
Κεφάλαια επί των μετοχών	5,100,000.00	Μετοχικόν Κεφάλαιον	10,000,000.00
Αποθεματικόν επί των μετοχών	568,500.00	Αποθεματικόν επί των μετοχών	501,108.30
Μετρητά	3,551,570.00	Αποθεματικόν επί των μετοχών	73,403.30
Ποσούτα επί των μετοχών	2,558,371.50	Αποθεματικόν επί των μετοχών	800,000.00
Ποσούτα επί των μετοχών	599,358.15	Αποθεματικόν επί των μετοχών	1,374,511.50
Αποθεματικόν επί των μετοχών	8,127,729.65	Αποθεματικόν επί των μετοχών	2,759,483.40
Αποθεματικόν επί των μετοχών	1,711,999.60	Αποθεματικόν επί των μετοχών	3,222,701.55
Αποθεματικόν επί των μετοχών	274,086.35	Αποθεματικόν επί των μετοχών	2,700.00
Αποθεματικόν επί των μετοχών	136,777.95	Αποθεματικόν επί των μετοχών	660,629.85
Αποθεματικόν επί των μετοχών	245,285.70	Αποθεματικόν επί των μετοχών	120,000.00
Αποθεματικόν επί των μετοχών	81,649.15	Αποθεματικόν επί των μετοχών	
Αποθεματικόν επί των μετοχών	209,255.15	Αποθεματικόν επί των μετοχών	
Αποθεματικόν επί των μετοχών	1,729,230.00	Αποθεματικόν επί των μετοχών	
Αποθεματικόν επί των μετοχών	1,611,871.95	Αποθεματικόν επί των μετοχών	
Αποθεματικόν επί των μετοχών	1,570,821.00	Αποθεματικόν επί των μετοχών	
Αποθεματικόν επί των μετοχών	567,738.50	Αποθεματικόν επί των μετοχών	
Αποθεματικόν επί των μετοχών	611,576.20	Αποθεματικόν επί των μετοχών	
Αποθεματικόν επί των μετοχών	3,777,135.70	Αποθεματικόν επί των μετοχών	
Αποθεματικόν επί των μετοχών	6,277,764.80	Αποθεματικόν επί των μετοχών	
Αποθεματικόν επί των μετοχών	700,418.45	Αποθεματικόν επί των μετοχών	
Αποθεματικόν επί των μετοχών	446,308.70	Αποθεματικόν επί των μετοχών	
Αποθεματικόν επί των μετοχών	48,891.60	Αποθεματικόν επί των μετοχών	
Αποθεματικόν επί των μετοχών	19,161.50	Αποθεματικόν επί των μετοχών	
Αποθεματικόν επί των μετοχών	108,866.15	Αποθεματικόν επί των μετοχών	
Αποθεματικόν επί των μετοχών	120,000.00	Αποθεματικόν επί των μετοχών	
Αποθεματικόν επί των μετοχών	18,140,326.30	Αποθεματικόν επί των μετοχών	

ΑΝΑΛΥΣΙΣ ΜΕΡΙΣΜΟΣ «ΤΙΤΛΟΙ ΚΑΙ ΣΥΝΕΠΙΡΑΦΑ»

1. Ετήσιος Έκθεσις	5,000.00
2. Διαμνημόνιο	11,161.50
3. Έκδοσις 1930	3,000.00
4. Έκδοσις 1929	19,161.50
Σύνολο	18,140,326.30

ΑΠΕΛΕΞΕΙΣ

1. Έκδοσις 1930	109,830.00
2. Διαμνημόνιο	319,290.00
3. Έκδοσις 1929	35,327.00
4. Έκδοσις 1928	54,904.15
5. Έκδοσις 1927	529,356.15
6. Έκδοσις 1926	73,403.30
7. Έκδοσις 1925	660,629.85
8. Έκδοσις 1924	3,016,492.85
Σύνολο	3,016,492.85

10 Ημέρες του Διοικητικού Συλλόγου
 ΑΝΑΣΤΑΣΙΟΣ Α. ΑΝΑΣΤΑΣΟΠΟΥΛΟΣ

10 Ημέρες 21 Ιουνίου 1930
 10 Έκδοσις Διαμνημόνιο
 ΑΝΑΣΤΑΣΙΟΣ Α. ΑΝΑΣΤΑΣΟΠΟΥΛΟΣ

ΙΣΤΩΡΙΣ

1. Έκδοσις 1930	86,595.20
2. Διαμνημόνιο	2,959,957.65
3. Έκδοσις 1929	3,016,492.85

3,016,492.85

10 Ημέρες 21 Ιουνίου 1930
 ΠΕΡΙΛΗΨΗ ΑΝΑΣΤΑΣΟΠΟΥΛΟΣ

ΕΛΛΗΝΙΚΗ ΑΝΩΝΥΜΟΣ ΥΔΡΟΗΛΕΚΤΡΙΚΗ
ΕΤΑΙΡΕΙΑ «ΓΛΑΥΚΟΣ»

- Γενικός Ισολογισμός της εταιρείας από 1-1-1929 έως 31-12-1929
- Πρόσκληση των Μετόχων της Εταιρείας σε Τακτική Γενική Συνέλευση
- Παροχή αδείας συστάσεως της εταιρείας και έγκριση καταστατικού αυτής, της 5-5-1927
- Γενικός Ισολογισμός της εταιρείας της 31-12-1927

14

ΕΛΛΗΝΙΚΗ ΑΝΩΝΥΜΟΣ ΕΠΙΧΕΙΡΗΣΙΑΚΗ ΕΤΑΙΡΕΙΑ «ΕΛΠΑ ΕΝ ΕΛΛΗΝΙΣ»
 ΠΕΡΙΟΧΗ ΝΟΒΟΠΥΣΣΙΩΝ 366 19 Μαΐου μέχρι 31 Δεκεμβρίου 1927.

ΕΣΟΔΑ	ΕΞΟΔΑ	ΠΛΗΡΗΤΙΚΟΝ
Κεφάλαιον Δόμος Παράβολων.....	£ 4.100.0.0	
Ύδωρον Τράπεζα.....	» 5.900.0.0	
Συνολικὴ Διαφορά ἐκ τῶν ἀπολογισμῶν	» 10.000.0.0 πρ. 366 19 Δρ.	3.663.500.00
πρὸς τὴν 31 Δεκεμβρίου 1927	» 723.0.5	
Κέρδη καὶ Ζητήσια Προκόψοντα καθ' ἑκάστην ἡμέραν	» 31-12-27	729.10
		40.619.20
		3.703.898.30

ΑΝΑΛΥΣΙΣ ΜΕΤΡΙΑΣ ΚΕΡΑΙΩΝ ΚΑΙ ΖΗΤΗΣΙΑ

ΑΠΡΟΙΟΝΤΑ	ΠΡΟΙΟΝΤΑ
Ύδωρον καὶ Ζητήσια Προκόψοντα καθ' ἑκάστην ἡμέραν πρὸς τὴν 31 Δεκεμβρίου 1927	729.10
Ύδωρον Τράπεζα πρὸς τὴν 31 Δεκεμβρίου 1927	5.900.00
Κέρδη καὶ Ζητήσια Προκόψοντα καθ' ἑκάστην ἡμέραν πρὸς τὴν 31 Δεκεμβρίου 1927	40.619.20
Σύνολον	47.248.30
Κεφάλαιον Δόμος Παράβολων	4.100.00
Ύδωρον Τράπεζα	5.900.00
Σύνολον	10.000.00
Διαφορά	37.248.30
Κέρδη καὶ Ζητήσια Προκόψοντα καθ' ἑκάστην ἡμέραν πρὸς τὴν 31 Δεκεμβρίου 1927	729.10
Σύνολον	38.000.00

Ἐν Ἑλλάδι τῆς 9 Ἀπριλίου 1928

Ὁ Πρόεδρος
 Ε. Παπαζωῆ

Τὸ Διαχειριστικὸν Συμβούλιον

Τὸ Μὲτρον

Δ. Αἰδωνοπούλου Μπουκαλάκης, Δ. Γ. Μυζαλάκης, Ι. Ν. Χατζημιχάλης, Γ. Α. Τσιτσάνης

της δημοσιεύσεως εις την Εφημερίδα της Κυβερνήσεως του εγκρίνοντος το παρόν καταστατικόν διατάγματος.

ΚΕΦΑΛΑΙΟΝ Β΄

Εταιρικών κεφάλαιον.

Άρθρον 3.

Το εταιρικών κεφάλαιον ορίζεται εις είκοσι χιλιάδας (20.000) Άγγλικάς λίρας διακρούμενον εις είκοσι χιλιάδας (20.000) μετοχάς της μίας λίρας Άγγλικάς εκάστην εις συνάλλαγμα δέψως επί Λονδίνου. Εντός της πρώτης πενταετίας από της νομίμου συστάσεως της Εταιρείας μετά αποπληρωμήν του αρχικού μετοχικού κεφαλαίου το Διοικητικόν Συμβούλιον έχει το δικαίωμα δι' αποφάσεώς του λαμβανόμενης διά πλειοψηφίας των δύο τρίτων (2/3) του συνόλου των μελών ν' αυξάνη το ανώτερον εταιρικών κεφάλαιον είτε άπασ εϊτε τμηματικώς κατά ποσόν εις λίρας ούχι ανώτερον του ίσοσίου των πέντε εκατομμυρίων δραχμών (5.000.000) όριζον τον χρόνον και εν γένει τας λεπτομερείας της εκδόσεως των νέων μετοχών. Κατά την εκδοσιν νέων μετοχών οι κάτοχοι μετοχών προγενεστέρων εκδόσεων έχουν δικαίωμα προτιμήσεως επί των νέων μετοχών κατ' αναλογίαν των ύφ' εκάστου κατεχομένων μετοχών. Αι μετοχαι είναι ονομαστικά η ανώνυμοι και αδιαίρετοι οι δε τίτλοι αυτών αποκοπτόμενοι εκ βιβλίου δημοτύπου φέρουσιν αξιόντα αριθμόν την σφραγίδα της Εταιρείας και τας υπογραφάς του Προέδρου του Διοικητικού Συμβουλίου της Εταιρείας και ενός των μελών αυτού εκ των αντιπροσωπευόντων τον Δήμον Πατρέων και όριζόμενον υπό του Διοικητικού Συμβουλίου. Έκαστος τίτλος δόναται να περιλαμβάνη και πλειονάς της μίας μετοχής κατ' αποφασίν του Διοικητικού Συμβουλίου. Μέχρι της εκδόσεως των όριστικών τίτλων των μετοχών εκδίδονται υπό της Εταιρείας υπογραφομένοι ως άνω και διδοίνται εις τους μετόχους πρόσωπινόν τίτλοι ολίγους βραδύτερον άποκτάσσονται διά των όριστικών τοιούτων. Αι μετοχαι διακρούονται εις προνομιούχους και κοινάς. Εκ των ως άνω είκοσι χιλιάδων (20.000) μετοχών αι ένδεκα χιλιάδες διακρούονται (11800) είναι προνομιούχοι, αι δε έκτω χιλιάδες διακρούονται (8200) είναι προνομιούχοι μετοχαι χορηγούμεναι επί της Εθνικής Τράπεζας της Ελλάδος έναντι της κατά το εγκεκριμένον άρθρον εισφοράς αυτής εις το μετοχικόν κεφάλαιον. Ολοκλήρωσις της εισφοράς προς το υπό είκοστής ενάτης Ιουλίου 1896 Π. Δ. περί προνομιούχου μετοχικού κεφαλαίου της ανώνυμου Εταιρείας Εμπορευμάτων των Τηρητηριακών Εργων υπό Δήμου Πατρέων και Θελοσσι αποκλειστικώς υπό τους έν τώ Νομοθετικώ τούτω Διατάγματι καθορισμένους κτισσισμοίς να κατ' άρθρον 35 του παρόντος διακρούονται. Κατά τα λοιπά αποφασούνται αυτά προς τας κοινάς μετοχάς. Έκάστη μετοχή παρέχει το δικαίωμα διά τούτων αυτή άναφορομένην ονομαστικόν κεφάλαιον επί του ενεργητικού της Εταιρείας και επί της διανομής των κερδών αυτής καθ' οσοσόν προδιορισθήσεται κατωτέρω εις το περί διανομής των καθαρών κερδών κεφάλαιον. Τα δικαιώματα και οι υποχρεώσεις εκάστης μετοχής παρακολουθούσι τον τίτλον προστιθησά παρ' διωδότητε νομίμου κτήτορι εξαίρουμένων των προνομιούχων τοιούτων δι' ες ίσχύοντα έκροτελευτάκι παρ' άρθρου 4 του παρόντος. Η κατοχή του τίτλου της μετοχής συνεπάγεται την άποδογήν του τε καταστατικού της Εταιρείας και των εκάστοτε αποφάσεων της Πεντης Συνελευσεως των μετοχών και του Διοικητικού Συμβουλίου της Εταιρείας εντός των όρων της δικαιοδοσίας αυτών.

Άρθρον 4.

Το εταιρικών κεφάλαιον αναλαμβάνεται παρ' των Εθνικών ως ακόλουθος. Η Εθνική Τράπεζα της Ελλάδος

αναλαμβάνει λίρας Άγγλικάς ένδεκα χιλιάδας διακρούονται (11800) λαμβάνουσα ίσον αριθμόν προνομιούχων μετοχών. Η δε Άνω Πατρέων λίρας Άγγλικάς έκτω χιλιάδας διακρούονται (8200) λαμβάνων ίσον αριθμόν κοινών μετοχών. Εκτός των ως άνω Ιθρυτών υποχρεούται να καταβάλη έναντι του ύφ' αυτού άνακλήθοντος ποσού (1) ε μίμοι (1) άμκ τη δημοσιεύσει του εγκρίνοντος το παρόν καταστατικόν Διατάγματος. 5) το υπόλοιπον εν συνόλω ή κατ' τμήματι εντός των ύπό του Διοικητικού Συμβουλίου προσκλήσεως ταχθησομένων προθεσμιών μη δυναμένων υπερβήσιν μίαν διαταν από της δημοσιεύσεως του καταστατικού. Πάντα αι μετοχαι μέχρι της αποπληρωμής αυτών είναι ονομαστικά έπραξοζόμενων ως προς την τριετή της μεταβιβάσεως των εύθυνών και της εν γένει υποχρεώσεως των διατάξεων του Νόμου 2190 ως και των διατάξεων της έπομένης παραγράφου. Αι ως άνω υπό της Έθνικής Τραπέζης της Ελλάδος αναλαμβανόμεναι προνομιούχοι μετοχαι παραμένουσιν ονομαστικά και μετά την αποπληρωμήν των. Επί μίαν δεκαετίαν από της δημοσιεύσεως του εγκρίνοντος το παρόν διατάγματος η δε άποδοτική ή ενεχυρίσας αυτών διαρκούσης της περιόδου ταύτης διδομένην δι' αποφάσεως αυτής λαμβανομένης κατ' άρθρον 24 έδ. 3 και 4 του παρόντος. Μετά την πάροδο της δεκαετίας η Έθνική Τράπεζα υποχρεούται ύπερδύποτε ήθελε αποφασίσει την απαλοτρίωσιν των μετοχών τούτων να προσφέρη ταύτην εις τον Δήμον Πατρέων επί τη τιμή του άρτίου παρέχουσα προθεσμίαν ούχι μικρότεραν των ες μηνών, αποκοπιμένου δε τούτου την άμερά του έλου ή μέρους των μετοχών πώπων ή Τράπεζα δικαίωται να πωλήση ταύτας έλευθέρως εις τρίτους εν τη τελευταία ταύτη περιπτώσει και ούτω εις τρίτους πωλούμεναι μετοχαι απόβάλλουσι τον χαρακτήρα αποκλειστικώς προνομιούχοι και μετατρέπονται εις κοινάς μετοχάς μετά τριετήν από τας εκδόσεις των ως άνω μετοχών. Η Εθνική Τράπεζα υποχρεούται να πωλήση ταύτας έλευθέρως εις τρίτους εν τη τελευταία ταύτη περιπτώσει και ούτω εις τρίτους πωλούμεναι μετοχαι απόβάλλουσι τον χαρακτήρα αποκλειστικώς προνομιούχοι και μετατρέπονται εις κοινάς μετοχάς μετά τριετήν από τας εκδόσεις των ως άνω μετοχών. Η Εθνική Τράπεζα υποχρεούται να πωλήση ταύτας έλευθέρως εις τρίτους εν τη τελευταία ταύτη περιπτώσει και ούτω εις τρίτους πωλούμεναι μετοχαι απόβάλλουσι τον χαρακτήρα αποκλειστικώς προνομιούχοι και μετατρέπονται εις κοινάς μετοχάς μετά τριετήν από τας εκδόσεις των ως άνω μετοχών.

ΚΕΦΑΛΑΙΟΝ Γ΄

Διοίκηση της Εταιρείας

Άρθρον 7. Η Εταιρεία διοικείται υπό του Διοικητικού Συμβουλίου αποτελουμένου ες έκτασιν από των ες άνω τέσσαρα μεν θά εμμελών και ανά τριετίαν θά δε της Πεντης τακτικής Συνελευσεως δια μυστικής ψηφοφορίας δύο θά εφίζονται παρ' του Δήμου Πατρέων και εν παρ' του Υπουργείου της Συγκοινωνίας δια μίαν τριετίαν. Από ποσδε θά διοικείται δι' το πρώτον Διοικητικόν Συμβούλιον εγόν διάρκειαν τριετήν αποτελείται εκ των 1) Παναγιώτου Μωραβίτου, 2) Γεωργίου Μυρολοπούλου, 3) Γεωργίου Γαλακτιάνου και 4) Ιωάννου Ν. Χαϊδοπούλου, ως άνω ή Εθνική Τράπεζα της Ελλάδος, εκ των 1) Νικολάου Κρεμμυδιόπουλου και 2) Δημητρίου Αβδρικούπουλου. Μπουκαδούρη ή τοσηματιούσ η οδου αίρισεν θ

Άρθρον 12.

Το Διοικητικόν Συμβούλιον εκλέγει κατ' έτος μετ' των μελών αυτού διά σχετικής πλειψηφίας τόν πρόεδρον και αντιπρόεδρον. Τόν πρόεδρον άπόντα ή κωλυόμενον ά καθιστά ό αντιπρόεδρος, τούτον δε ό υπό του Διοικητικού Συμβουλίου όρίζομενος. Ό τε πρόεδρος και αντιπρόεδρος είναι επανεκλέξιμοι.

Άρθρον 13.

Το Διοικητικόν Συμβούλιον είναι άρμόδιον ν' αποφασίσει επί πάσης ύποθέσεως ενκειμένης εις την ούσιν και τόν σκοπόν της Εταιρείας και χορηγήσει την Διοίκησιν ή την χειρήσιν της περιουσίας αυτής, εξαίρουμένων μόνον αποφάσεων εκείνων αίτινας κατά την διάταξιν νόμου ή παρόντος καταστατικού υπάγονται εις την άρμοδιότητα Γενικής Συνελεύσεως ή των αποφάσεων εις έλαθεν ήδ Γενική Συνέλευσις. Ίδια διορίζει και παύει άπαν τόν προσωπικόν άποφασίζει περί πάσης πράξεως δι' ής άποκτώσιν ή παρχωρούνται δικαιώματα ή συννομολογούνται υποχρεώσεις προσδιορίζει την χρήσιν των κεφαλαίων της Εταιρείας συνάπτει οίάδηποτε συμβόλαια και συμφωνητικά μετά τρίτων ιδιαιτέρως του Δηροσίου και παντός άλλου δημοσίου ή ιδιωτικού νομικού προσώπου, άποκτά ή εκποικει κινητά και ακίνητα εντεριάζει ή παρχωρεί επ' αυτών ύποθήκας εμπράγματη ή ένοχικά δικαιώματα, μισθοί και έκμισθία κινητά και ακίνητα, δανείζει και δανείζεται ύφ' ούσουδήποτε δρους της μεμωνών πάντοτε και των λοιπών διατάξεων του παρόντος καταστατικού των αποφάσεων της Γενικής Συνελεύσεως και των κειμένων νόμων περί ανώνυμων Εταιρειών. Παύει γενικήν ή μερικην πληρεξουσιότητα εις όσα έταίροι πρόσωπα διορίζει δικηγόρους και παρέχει αυτοίς δικαστικήν πληρεξουσιότητα. Αποφασίζει την έκτρον ή κατάργησιν δικών, την συννομολόγησιν, συνυποσχετικών και διαπραγματευτικών ή ενεργειών κατασχέσεων και πλειστηριασμών, την υπομολόγησιν συμβιβασμών, αποφασίζει την λήψιν ή έλάττωσιν ή περιορισμένην ύπερθηκών προσημιωσεων ή κατασχέσεων έκχωρεί άπατήσεις της Εταιρείας ή δεχεται έκχωρούμενας αίσθη άπατήσεις. Συντάσσει τών έταίρων λογισμόν προτείνον εις την Γενικήν Συνέλευσιν τόν διακεμητόν μετόχοις μερίσματα ένεργησίας άποσβέσεις και ετήσιος δι' άπαθιμασιακά ή προβλεψίς και ύποβάλλει εις Γενικήν Συνέλευσιν έκθεσιν περί των πεπραγμένων. Η έτήσια άπαθήσεις των δικαιωμάτων του Διοικητικού Συμβουλίου δεν είναι περιοριστική άλλως άλλως ενδεδειγμένη.

Άρθρον 14.

Το Διοικητικόν Συμβούλιον δύναται νά μεταβιβάζει εν εντεταλμένον σύμβουλον εκλεγόμενον μεταξύ των μετ' του ή τις. Επιτροπήν εκ συμβούλων την ενάσσειν μετ' των άντηόντων αυτώ δικαιωμάτων ή ώρισμένων πράξων. Τόν εντεταλμένον σύμβουλον άπόντα ή κωλυόμενον άναρτά ό πρόεδρος και τούτον κωλυόμενον ό υπό του Διοικητικού Συμβουλίου όρίζομενος σύμβουλος. Το Διοικητικόν Συμβούλιον είναι επίσης τούς αναπληρωτάς των μελών της Επιτροπής.

Άρθρον 15.

Το Διοικητικόν Συμβούλιον συνέχεται εν τη συνεδρίασιν άπαξ τουλάχιστον του μήκος προσκ του Προέδρου ή τη αίτησει δύο συμβούλων. Πέρι αποφάσεων του Διοικητικού Συμβουλίου τηρούνται πρακτικά καταχωρούμενα εις ειδικόν βιβλίον και ύπογράφονται υπό των λαβόντων μέρος κατά την συνεδρίασιν μετ' Αντίγραφα των πρακτικών εις δίδονταί έπικυρωμένα του Προέδρου ή των νομίμων αναπληρωτών.

Πατρίων. εκ του Θεοδώρου Κρεμίδη, προέδρου του Διοικητικού Επιμελητηρίου, έν ώρισεν το Υπουργείον οικονομίας. Μετά την παρέλευσιν δε της πρώτης τριετίας επηρώμενην κατά την έτησίαν τακτικήν Γενικήν Συνέλευσιν του έτους γλιόνην έντακτισσοστού τριακοστού (300) γενήσεται εκλογή ή διορισμός κατά τά άνωτέρω των μελών του νέου Διοικητικού Συμβουλίου. Τά μέλη του Διοικητικού Συμβουλίου δύναται νά επανεκλεγώσιν ή νά επαναρραθώσιν.

Άρθρον 8.

Εν περιπτώσει θανάτου ή παραιτήσεως ή εξ οίουδήποτε άλλου άποχωρήσεως μέλους ή μελών του Διοικητικού Συμβουλίου δύναται νά εκλέξιν προσωρινώς προς συμπλήρωσιν του έλλειπούσης θέσεως το Διοικητικόν Συμβούλιον τόν άναπληρωτάτην διά τήν ύπολειπούμενον χρόνον της θητείας του αναπληρουμένου συμβούλου, όφείλει δε νά ύποβίληται έκθεσιν ταύτην εις την πρώτην συνκληθησομένην Γενικήν Συνέλευσιν προς έγκρισιν. Τ άνωτέρω άφορῶσιν μέλη νά υπό της Γενικής Συνελεύσεως εκλεγόμενα μέλη του, δε τά υπό του Δήμου και του Κράτους όρίζομενα ταύτα, άτινα άντικαθίστανται υπό του Δήμου και του Κράτους μή άπαιτούμενης προς τούτο ουδεμίαν έγκρίσεως της Γενικής Συνελεύσεως. Η συμπλήρωσις είναι ύποχρεωτική έστω ό αριθμός των συμβούλων ήθελε περιορισθή κάτω των έξι. Εν περιπτώσει μη έγκρίσεως του διορισμού υπό της Γενικής Συνελεύσεως λογιστάται ούχ έπικον έκχωρησιν ά κατά τή μεσολαβήσιν από της εκλογής χρονικόν διάστημα πράξεως των ούτως εκλεγέντων συμβούλων. Τά μέλη του Διοικητικού Συμβουλίου ως ταύτα ουδεμίαν προσωπικήν έπένδυσιν υπέχουσιν άπέαντα τρίτων ή των μετόχων άτομικώς, ευθύνοται δε μόνον εν της άνατεθείσης εις αυτά έντολής άπέαντα του Νομικού προσώπου της Εταιρείας.

Άρθρον 9.

Το Διοικητικόν Συμβούλιον εύρίσκειται εν άπαύσει και συνεδριάζει έγκύριως όταν παρίστανται εν αυτή τουλάχιστον τέσσαρες των συμβούλων. Τά μέλη του Διοικητικού Συμβουλίου δύναται νά αναθέσωσι δι' έπιστολής την κατά της συνεδρίασεως του Συμβουλίου αντιπροσωπείαν αυτών, εις έτερον μέλος του Συμβουλίου. Έκαστος σύμβουλος δύναται νά αντιπροσωπεύη έγκύριως μόνον ένα έτερον σύμβουλον. Προς συνεδρίασιν δεν νά παρίστανται πρώτως αντιπροσωπός τουλάχιστον τέσσαρες μέλη. Αί αποφασίς του Συμβουλίου λαμβάνονται έγκύριως δι' άπλυτού πλειοψηφίας των παρόντων και των αντιπροσωπευόμενων μελών εν ίσοψηφία κώφους της ήφου του προέδρου.

Άρθρον 10.

Έκαστος σύμβουλος λαμβίνει δρχμας διαχεσίας δι' έλάστην αυτοπρόσωπον παράστασιν εις της συνεδριασεως του Διοικητικού Συμβουλίου. Πάσα έτέρα εξ οίουδήποτε λόγου άμαίβη ή άποσημίως δεν δύναται νά χορηγηθή εις σύμβουλον εάν δεν έγκριθί δι' ειδικής αποφάσεως της τακτικής Γενικής Συνελεύσεως λαμβανομένης διά πλειοψηφίας των τριών τεταρτων των παρόντων μετόχων.

Άρθρον 11.

Η επί τριμήνον συνεχής άνευ άδειας του Συμβουλίου άπαύη σύμβουλου τινός από των Συνεδριαστων του Διοικητικού Συμβουλίου θεωρείται ως παραιτήσις και συνεπίζεται την άντικατάστασιν αυτού, ήτις όμως δύναται νά γίνη μόνον αφού βεβακώθ ή άναγραφή εν τοίς πρακτικίς του Διοικητικού Συμβουλίου ή άποψη του άντικαθισταμένου.

Άρθρον 16.

Είς τας συνεδριάσεις του Διοικητικού Συμβουλίου και της Διευθυντικής Επιτροπής δύναται η προσκήρυξις του Προέδρου να περιστασινται έκαστοτε ή Διευθύνται ή άλλοι ανώτεροι υπάλληλοι της Εταιρείας ήτοι δικαιοβίαιτοι όφρου έχοντες μόνον συμβουλευτικόν ρόλον όπως διαφωνήσασιν τα συμβούλιον και την διευθύνουσαν Επιτροπήν επί των σχετικών ζητημάτων.

Άρθρον 17.

Την Έταιρείαν εκπροσωπεί δικαστικώς ή εξοδίκως ο Πρόεδρος του Διοικητικού Συμβουλίου ή ο νόμιμος αναπληρωτής αυτού.

Άρθρον 18.

Όπως ή Έταιρεία αναλάβη έγκύριως υποχρεώσεις απαιτούνται πάντοτε δύο υπογραφαι. Η μία των υπογραφών τούτων δέον να είναι ή του Προέδρου ή του νόμιμου αυτού αναπληρωτού ή δε έτερας ενός των μελών του Διοικητικού Συμβουλίου υπό τούτου όριζομένου ή ενός των ανωτέρων υπαλλήλων αυτού, επίσης υπό του Διοικητικού Συμβουλίου όριζομένου.

ΚΕΦΑΛΑΙΟΝ Δ'.

Γενική Συνελεύσεις.

Άρθρον 19.

Η Γενική Συνέλευσις των μετόχων είναι η ανώτατον όργανον της Έταιρείας, δικαιοβίαι δε ν' αποφασίζη περί πάσης εταιρικής υποθέσεως, των αποφάσεων αυτής υποχρεωσών και άπόντας ή διαφωνούντας μετόχους. Η Γενική Συνέλευσις είναι μόνη άρμοδια ν' αποφασίζη α) περί έγκρίσεως ή ου ή τροποποιήσεως του υπό του Διοικητικού Συμβουλίου υποβαλλομένου Ισολογισμού, β) διαθέσεως των ετησίων κερδών συμφώνως προς τους όρισμούς του παρόντος, γ) έκλογής των αϊρετών μελών του Διοικητικού Συμβουλίου και έγκρίσεως της υπό του Διοικητικού Συμβουλίου γενομένης προσωρινής έκλογής αϊρετών μελών αυτού, δ) έκλογής των μελών της εξελεγκτικής Επιτροπής, ε) περί συγχωνύσεως παρατάσεως της διαχείρις ή διάλυσεως της Έταιρείας, στ) περί αυξήσεως του εταιρικού κεφαλαίου υπό το όριον το όριζόμενον διά του άρθρου τρίτου (βίου) του παρόντος, ζ) περί συνομιλοήσεων παρά της Έταιρείας ήτοι άνωώνων ήμιολογιών και περί των όρων αυτών, η) περί τροποποιήσεως του καταστατικού και κατά τας ουσιώδεις επί διατάξεως αυτού, θ) περί διορισμού έκκαθηριστών, ι) ή καθ' οιονδήποτε λόγον χορηγημένη άμοιβή εις μέλη του Διοικητικού Συμβουλίου δέον να έγκρίνηται δι' ειδικής αποφάσεως της τακτικής Γενικής Συνελεύσεως.

Άρθρον 20.

Η Συνέλευσις συνέρχεται εν τη έδρα της Έταιρείας τακτικώς και έκτάκτως, τακτικώς μόνον ήπαξ του έτους εντός του πρώτου εξαμήνου αυτού, έκτάκτως δε όπόταν ήθελε κρίνη τοιο άναγκαίον το Διοικητικόν Συμβούλιον. Η σχετική προσκήρυξις δημοσιεύεται πάντοτε είκοσι πλήρεις τουλάχιστον ήμέρας πρό της έπισθείσεως προς σύγκλησιν της Συνελεύσεως ήμέρας διά δύο έφημερίδων εν τών εν τη έδρα της Έταιρείας και μίας εν Αθήναις και τοιχοκολλάται εν έμφανή θέσει του καταστήματος της Έταιρείας. Εν τη προσκήρυξει όρίζεται ο τόπος, ο χρόνος και το άντικείμενον της συνεδριάσεως.

Άρθρον 21.

Την σύγκλησιν έκτάκτου Γενικής Συνελεύσεως δύναται να προκαλέσασιν μέτοχοι άντιπροσωπώντες τουλάχιστον (1/20) τουλάχιστον του καταβεβλημένου εταιρικού κεφαλαίου της Έταιρείας ήτοι κατάθεσιν παρά της Έταιρείας Τραπεζικής Έταιρείς ή εις το Ταμείον ήτοι κατάθεσιν και Δανείων το άντίστοιχον ποσόν των μετόχων. Οι την σύγκλησιν προκαλούντες μέτοχοι ήτοι κατάθεσιν παρά τω Προέδρω του Διοικητικού Συμβουλίου ήτοι έπιγραφον περί κληθέντων τον σκοπόν, δι' όν αίτοῦσι την σύγκλησιν και τα θέματα έφ' όν αληθήσεται αυτή ν' άποφαση. Το Διοικητικόν Συμβούλιον επί άπλή άποδείξει της καταθέσεως του ένω ποσού μετοχών και των τυχόν πληρωσών άντιπροσωπείας υποχρεούται, τρυομένων πάντοτε των υπό του Καταστατικού όριζομένου διατυπώσεων, να συγκλήσει την Γενικήν Συνέλευσιν εις ην ή επίδειξις των έπιγράφων τούτων χορηγείται ως είσπτήριον ήριζομένου συνεδρίας μη άπόρυσαν πλέον των τριάκοντα ήμερών από της επίδόσεως της αίτήσεως εις τον Πρόεδρον του Διοικητικού Συμβουλίου.

Άρθρον 22.

Δύο ήμέρας πρό της έπισθείσεως προς σύγκλησιν της Συνελεύσεως το Διοικητικόν Συμβούλιον υποχρεούται να θέσθ εις την διάθεσιν πάντος αίτούντος μετόχου τον έπιλεγόμενον ως και τας επί αυτού εκθέσεις του Διοικητικού Συμβουλίου και των έπιρετών. Τεσσαράκοντα ήτοι έως πρό πάσης Γενικής Συνελεύσεως δέον να τοιχοκολληται εις έμφανή θέσιν του καταστήματος της Έταιρείας πέντε των έχόντων δικαίωμα ψήρου κατά την Γενικήν ταύτην Συνέλευσιν των μετόχων, μετ' ένδειξεως των τυχόν άντιπροσώπων αυτών του αριθμού των μετοχών και ψήρου έκαστου και των διευθύνσεων των μετόχων και αντιπροσώπων αυτών.

Άρθρον 23.

Έκαστος μετοχή παρέχει δικαίωμα μίξ ψήρου. Εν μετόχη μετοχας της Γενικής Συνελεύσεως δέον να καταθέσθ τας μετοχάς αυτού πέντε τουλάχιστον ήμέρας πρό της έπισθείσεως διά την συνεδρίασιν εις το ταμείον της Έταιρείας ή εις το Ταμείον Παρακαταθηκών και Δανείων ή παρ' οιαδήποτε εν Ελλάδα: άνωώνωμω Τραπεζικη Έταιρεία ή εις Τραπεζας της άλλουδαπής έφ' όσον ήθελεν όρίσει αυτές ή προσκήρυξις. Η προθεσμία της δευτέρας παραγράφου του παρόντος άρθρου ισχύει περί της καταθέσεως παρά της Έταιρείας των άποδείξεων καταθέσεως και των έπιγράφων άντιπροσωπείας. Μέτοχοι μη συμμορφωθέντες προς τας διατάξεις του παρόντος άρθρου, μετόχουσι της Συνελεύσεως μόνον μετ' άδειαν αυτής.

Άρθρον 24.

Η Συνέλευσις λογίζεται εν άπαρτία και συνεδριάζει έγκύριως επί των θεμάτων της ήμερησίας διατάξεως όταν οι παρόντες είτε μέτοχοι: είτε άντιπρόσωποι μετόχων εκπροσωποῦσι τουλάχιστον το τρίτον του καταβεβλημένου εταιρικού κεφαλαίου. Εάν κατά την πρώτην ταύτην συνεδρίασιν δέν καταρτισθ ή άπαρτία ή Συνέλευσις καλείται εκ νέου εντός είκοσθημέρου μεσολαβούντος έκαστοτε δικστήματος δέκα τουλάχιστον πλήρων ήμερών από της ήμέρας της δημοσιεύσεως της σχετικής προσκήψεως μέχρι της ήμέρας της σύγκλησεως της επαναληπτικής Συνελεύσεως. Η επαναληπτική Συνέλευσις θεωρείται εν άπαρτία και συνεδριάζει έγκύριως λαμβάνουσα αποφάσεις επί των θεμάτων έφ' όν ή ήμερησία διάταξις της πρώτης προσκήψεως οιονδήποτε

Είναι το κατ' αυτήν εκπροσωπούμενον τμήμα του
 αλγμένου εταιρικού κεφαλαίου. Προκειμένου περί
 αφορωσών εις μεταβολήν της Έθνικότητος της
 εταιρείας και μεταβολήν του αντικειμένου της επιχείρη-
 σης, εις επαύξησιν των υποχρεώσεων των μετόχων,
 εσχισιν του εταιρικού κεφαλαίου εις έκδοσιν δανείου δι'
 αλλοίων, εις συγχώνευσιν, εύρισκεται εν άπαρτίχ εν περι-
 ρηθείσας μετοχοί εκπροσωπούμεναι τὰ τρία πέταστα (3/4)
 καταβεβλημένου εταιρικού κεφαλαίου, ως επίσης και
 εσχισιν συντρέγουσιν αί λοιπαι περιπτώσεις του άρθρου 29
 νόμου 2190. Μή συντελεσθείσης ταύτης άπαρτίχς ή
 εσχισιν Συνέλευσις προσκαλείται και συνέρχεται εν νέου
 κατ' τας διατάξεις της παρ. 2 του παρόντος άρθρου.
 Εύρισκεται δε εν άπαρτίχ και συνεδριάζει εγκύριως επί των
 θέματων της άρχικης ήμερησίας διατάξεως ότλην εκπροσω-
 πούται κατ' αυτήν το ήμισυ τουλάχιστον του καταβεβλημένου
 εταιρικού κεφαλαίου. Μή συντελεσθείσης και της άπαρτίχς
 εσχισιν Συνέλευσις προσκαλουμένη και συνεργουμένη κατ'
 αυτήν εύρισκεται εν άπαρτίχ και συνεδριάζει εγκύριως
 επί των θεμάτων της άρχικης ήμερησίας διατάξεως, ότλην
 εκπροσωπείται κατ' αυτήν το εν τρίτον (1/3) τουλάχιστον
 του καταβεβλημένου εταιρικού κεφαλαίου.

Άρθρον 25.

Αί απόφασις της Γενικής Συνελεύσεως λαμβάνονται
 απόλυτον πλειοψηφίαν των εν αυτήν αναφερομένων ψή-
 φων. Εξαιρετικώς αί εν άρθρω 24 έκδοσιν ή απόφασις
 λαμβάνονται διά πλειοψηφίας των τριών πέμπτων (3/5) των
 Συνελεύσεσι εκπροσωπούμενων ψήφων εξαρμοζομένων
 κατ' αυτήν και των εν άρθρω 23 παρ. 2 διατάξεων του νόμου

Άρθρον 26.

Η Γενική Συνέλευσις προεδρευομένη προσωρινώς υπό
 του προέδρου του Διοικητικού Συμβουλίου ή του αναπληρω-
 μένου αυτού εκλέγει τον όριστικόν πρόεδρον αυτής και δύο
 μετ' αυτού.

Άρθρον 27.

Αί συζητήσεις και αποφάσεις της Γενικής Συνελεύσεως
 λαμβάνονται εις τή εν τή ως άνω δημοσιευμένη ήμερησία
 επί των προαναφερθέντων θεμάτων. Συζητήσεις περί θεμάτων
 της ήμερησίας διατάξεως δεν επιτρέπεται ε' μή εξαι-
 ρετικώς επί προπολογίων των προς την Συνέλευσιν προτά-
 των του Διοικητικού Συμβουλίου και επί προτάσεων περί
 αλλαγής ή άλλης Γενικής Συνελεύσεως.

Άρθρον 28.

Πάσα έκλογή προσώπων ανατεθειμένη διά του παρόντος
 άρθρου γίνεται εις την Συνέλευσιν γίνεται δια μυστικής ψηφο-
 φορίας διά ψηφοδελτίων και δι' απόλυτου πλειοψηφίας των
 εκπροσωπούμενων ψήφων, εκάστου ψηφοδελτίου μή δυνα-
 τόν προς εξασφάλισιν αυστηρότητος να εκπροσωπή πλειο-
 ψία των πέντε ψήφων. Αν επί έκλογής τινός κατ' την πρώ-
 τήν ψηφοφορίαν ουδείς συνεκέντρωσεν απόλυτον πλειοψη-
 φίαν ή έκλογή επαναλαμβάνεται μεταξύ των σχετικώς πλειο-
 ψηφισάντων. Διά πάσαν ψηφοφορίαν όρίζονται υπό του
 προέδρου δύο ψηφοδέκται μεταξύ των παρισταμένων. Οί
 ψηφοδέκται άφου επικυρωθή ή έκλογή αυτών και υπό της
 Γενικής Συνελεύσεως διενεργούσι και επιβλέπουσι τή της
 ψηφοφορίας και προσυπογράφουσι τή σχετικώ πρακτική.

Άρθρον 29.

Αί κατ' τας Συνελεύσεις συζητήσεις και αποφάσεις
 καταχωρούνται εν περιήψει εις ειδικόν βιβλίον και υπο-
 γράφονται υπό του προέδρου της Συνελεύσεως και των γραμ-
 ματέων. Αιτίσεις μετόχου, ό πρόεδρος της Συνελεύσεως
 υποχρεούται να καταχωρήσῃ εις τή πρακτική άκριβή περι-
 γράφην της γνώμης αυτού. Εν τώ αυτώ βιβλίω καταχωρείται

και κατάλογος των παρισταμένων ή αντιπροσωπευθέντων
 κατ' την Γενικήν Συνέλευσιν αυτών συνετεταγμένοι συμ-
 βόλιος προς τή άρθρον 22. Αντιγράφα έκδίδονται κεχωρω-
 μένα υπό του προέδρου του Διοικητικού Συμβουλίου.

Άρθρον 30.

Μετά την έκδοσιν του ισολογισμού ή Γενική Συνέλευσις
 αποφασίζει δι' ειδικής ψηφοφορίας ενεργουμένης δι' όνο-
 μαστικής κλήσεως περί άπαλλαγής των μελών του Διοι-
 κητικού Συμβουλίου και των έλεγκτών από της εύθνης.
 Η άπαλλαγή αυτή καθίσταται άνισχυρος εάν ό ισολογισμός
 περιέχῃ παραλείψεις δι' τις το Διοικητικόν Συμβούλιον
 εύθνηται εκ της εντολής αυτού ή ύπευθείς δηλώσει άπο-
 κρυπτούσας τήν πραγματικην κατάστασιν της Έταιρείας.
 Της ψηφοφορίας περί άπαλλαγής του Διοικητικού Συμβού-
 λίου δικαιοδοται να μετάσχωσι τή μέλη αυτού μόνον διά
 των μετοχών ών είναι κύρια. Τή αυτό ισχύει και περί των
 υπαλλήλων της Έταιρείας.

Ελεγχεται και δικαιοώματα μεινοψηφίας.

Άρθρον 31.

Η τακτική Συνέλευσις εκλέγει κατ' έτος δύο τακτικούς
 και δύο αναπληρωματικούς έλεγκτάς προς έλεγγον των βι-
 βλίων και της διαχειρίσεως της Έταιρείας. Οί έλεγκται λαμ-
 βάνουσι γνώσιν των βιβλίων των λογαριασμών της Έται-
 ρείας και συντάσσουσιν έκθεσιν, ήν υποβάλλουσιν εις την
 Γενικήν Συνέλευσιν περί των εργασιών της Έταιρείας. Διά
 τή πρώτον διαχειριστικόν έτος όρίζονται ως έλεγκται οί κ.κ.
 Ιωάννης Καμπύσης και Παναγιώτης Κοκκίνης ό μόν Ύπο-
 διευθυντής, ό δε λογιστής του εν Πάτραις Ύποκαταστή-
 ματος της Έθνικης Τραπεζής και ως αναπληρωματικοί
 τοιούτοι οί κ.κ. Χρήστος Οικονομόπουλος και Αριστοτέλης
 Καβαλλιεράτος ό μόν Ύποδιευθυντής ό δε λογιστής του εν
 Πάτραις Ύποκαταστήματος της Έθνικης Τραπεζής της
 Ελλάδος.

Άρθρον 32.

Μετοχοί εκπροσωπούμενοι τώ εν είκοστήν (1/20) του
 λάχιστον του καταβεβλημένου εταιρικού κεφαλαίου δύναται
 να ζητήσουν κατ' τας διατάξεις των άρθρων 39 και 40 του
 νόμου 2190 περί άνομήμων Έταιρειών, τήν σύγκλησιν έκτά-
 κτου Γενικής Συνελεύσεως ή τών διορισμών έλεγκτών.

ΚΕΦΑΛΑΙΟΝ Ε'

Ίσολογισμός δι' έκδοσιν κερδών.

Άρθρον 33.

Τό εταιρικόν έτος αρχίζει τήν πρώτην Ιανουαρίου και
 λήγει τήν τριακοστήν πρώτην Δεκεμβρίου εκάστου έτους.
 Τό πρώτον εταιρικόν έτος λήγει τήν τριακοστήν πρώτην
 Δεκεμβρίου ένεστώτος έτους 1927.

Άρθρον 34.

Ο ισολογισμός της Έταιρείας κλείεται τήν τριακοστήν
 πρώτην Δεκεμβρίου εκάστου έτους και υποβάλλεται εις τήν
 έτησίαν τακτικήν Γενικήν Συνέλευσιν. Καθ' εκάστην τρι-
 μηνίαν όμως συντάσσεται κατάστασις του ενεργητικού και
 παθητικού της Έταιρείας. Προς κατάρτισιν του ισολογισμού
 δεόν να ακολουθηται ή εξής μέθοδος. Εκ των άκαθαρίστων
 προσόδων εκάστης χρήσεως αφαιρούνται, α) τή έξοδα
 διοικήσεως και διαχειρίσεως ως και αί άμοιβαι και τυχόν
 ποσοστά του υπαλληλικού προσωπικού, β) οί τόκοι και τή
 χρεωλόγια τυχόν συνωμολογημένων δανείων συμπεριλαμ-
 βανομένων και των εις τή άρθρον δεύτερον (2) του παρόντος
 καθοριζομένων τοιούτων, συμφώνως προς τόν νόμον 2789
 (άρθρ. 17 και 22), γ) πάσα ζημία, δ) τή ποσόν τή αναγκαι-
 ούν διά τήν απόσβεσιν των ανεπιδέκτων εισπραξέων
 απαιτήσεων, ως και των έπισφαλδών τοιούτων, ε) τή ποσόν
 τή αναγκαιούν διά τήν απόσβεσιν λόγω της χρήσεως

και ἀναλώσεως φθοράς τῶν ἐπιχειρημάτων καὶ μηχανημάτων τῆς Ἐταιρείας, στ') προσεσθὲν ὀριζόμενον ἐκαστοπὺν ὑπὸ τῆς Γενικῆς Συνελεύσεως πρὸς σχηματισμὸν ἐκτάκτου ἀποθεματικοῦ προοριζομένου διὰ τὴν κάλυψιν ἀπροβλεπτῶν ζημιῶν, ζ') τὸ ποσὸν ἐκείνου ὅπως κερτούμενον κατ' ἔτος καὶ ἀνατοκίζομενον πρὸς πέντε τοις ἑκατὸν ἐτησίως (5 ο/ο) θέλει ἐξισωθῆ, κατὰ τὸν χρόνον τῆς λήξεως τῆς διαρκείας τῆς Ἐταιρείας πρὸς τὸ μετοχικὸν κεφάλαιον αὐτῆς καὶ χρησιμοποιηθῆ πρὸς ἀπόσβεσιν τοῦ κεφαλαίου τούτου. Τὸ μετὰ τὴν ἀφαίρεσιν τῶν κονδυλίων τούτων ἀπομένον ὑπόλοιπον ἀπαρτίζει τὰ ἐτήσια καθαρὰ κέρδη τῆς Ἐταιρείας.

Ἄρθρον 35

Τὰ καθαρὰ κέρδη ἐκαστοῦ ἔτους διανέμονται κατὰ τὴν ἐξῆς σειράν. α') πέντε τοις ἑκατὸν (5 ο/ο) κρατεῖται πρὸς σχηματισμὸν ἀποθεματικοῦ κεφαλαίου μέχρις ὅπου συμπληρωθῆ τούτου εἰς τὸ ἐν τρίτον (1) δι) τοῦ ἐταιρικοῦ κεφαλαίου. Ἡ περαιτέρω κράτησις ὀρίζεται δι' ἀποφάσεως τῆς Συνελεύσεως. β') ποσὸν ἰσοδυναμοῦν πρὸς ἑπτὰ τοις ἑκατὸν (7 ο/ο) ἐπὶ τοῦ κατὰ τὸ ἄρθρον τρίτον (3) καταβεβλημένου προνομιούχου μετοχικοῦ κεφαλαίου διανέμεται εἰς τοὺς κατόχους τῶν προνομιούχων μετοχῶν. Τὸ τυχὸν ἀπομένον ὑπόλοιπον διανέμεται ὡς ἐξῆς, 1) ποσὸν ἰσοδυναμοῦν πρὸς ἑπτὰ τοις ἑκατὸν (7 ο/ο) ἐπὶ κατὰ τὸ ἄρθρον τρίτον (3) καταβεβλημένου κοινῷ κεφαλαίῳ διανέμεται εἰς τοὺς κατόχους τῶν κοινῶν μετοχῶν, 2) ἐκ τοῦ τυχὸν ὑπολοίπου διατίθεται τὸ ἀπαιτούμενον ποσὸν διὰ τὴν συμπλήρωσιν τοῦ διανεμητέου ὡς ἄνω τοῖς προνομιούχοις μετόχοις κατ' ἔτος μερίσματος πρὸς ἑπτὰ τοις ἑκατὸν (7 ο/ο) ἐπὶ τοῦ καταβεβλημένου προνομιούχου μετοχικοῦ κεφαλαίου ἐν τῇ περιπτώσει ἢ χρήσις προγενεστέρου τινὸς ἔτους ἢ θελεῖ παρουσιάσει ἀνταρκειαν τινά, 3) τὸ μετὰ τὰς ἀνωτέρω πληρωμὰς ἀπομένον ὑπόλοιπον καθαρῶν κερδῶν κατ' ἔτος διανέμεται ὡς ἑκτακτον μέρος εἰς τὸ κοινὸν μετοχικὸν κεφάλαιον, δηλαδή τὸ μὴ προνομιούχον, δύναται ὅμως ἀποφάσει τῆς Γενικῆς Συνελεύσεως μέρος τούτου οὐχὶ ἀνώτερον τῶν ἐξήκοντα τοις ἑκατὸν (60 ο/ο) νὰ διατεθῆ πρὸς σχηματισμὸν ἐκτάκτου ἀποθεματικῶν κεφαλαίων.

Ἄρθρον 36

Ὁ χρόνος τῆς πληρωμῆς τῶν μερισμάτων ὁρίζεται ὑπὸ τοῦ Διοικητικοῦ Συμβουλίου, συμφώνως τῷ Νόμῳ. Τὰ μερίσματα δὲν ἀποφέρουσι τόκον μὴ ζητηθέντα δὲ παραγράφονται ἐντὸς πέντε ἐτῶν ὑπὲρ τῆς Ἐταιρείας.

ΚΕΦΑΛΑΙΟΝ ΣΤ.

Διόλυσις Ἐταιρείας. Ἀποφάσις παρατάσεως.

Ἄρθρον 37.

Τὸ Διοικητικὸν Συμβούλιον ὑποχρεοῦται νὰ συγκαλέσῃ Γενικὴν Συνέλευσιν ἕνα ἀποφασίσῃ περὶ διαλύσεως ἢ μὴ τῆς Ἐταιρείας ὅταν ἡ ἀξία τοῦ ἐνεργητικοῦ αὐτῆς κατὰ τὴν σύνταξιν τοῦ ἰσολογισμοῦ μετὰ τὴν ἀφαίρεσιν τοῦ παθητικοῦ καταστῆ κατωτέρα τοῦ ἡμίσεως τοῦ καταβεβλημένου Ἐταιρικοῦ κεφαλαίου. Τρία ἔτη πρὸ τῆς διὰ τοῦ παρόντος συμπερινημένης λήξεως τῆς Ἐταιρείας συγκαλεῖται ἡ Γενικὴ Συνέλευσις τῶν μετόχων ἕνα ἀποφασίσῃ ἂν καὶ ἐπὶ πόσα ἔτη, πρέπει νὰ παραταθῆ ἡ διάρκεια αὐτῆς.

Ἐκκαθαρισταί

Ἄρθρον 38

Ἀποφασισθείσης τῆς μὴ παρατάσεως τῆς Ἐταιρείας ἡ Γενικὴ Συνέλευσις κανονίζει τὸν τρόπον τῆς

ἐκκαθαρίσεως τῶν ἐταιρικών ὑποθέσεων διαρίζουσα ἐκκαθαριστὰς ὃν προσδιορίζει τὴν ἀμοιβήν. Ὁ δὲ τῶν ἐκκαθαριστῶν ἐπὶ τῆς ἀμέσως ἐκτελεστέου αὐτῶν τῆν παύσιν τοῦ Διοικητικοῦ Συμβουλίου

Ἄρθρον 39

Διευκρίσεις τῆς ἐκκαθαρίσεως ἡ Γενικὴ Συνέλευσις τῶν μετόχων διατηροῦσα ἅπαντα αὐτῆς τὰ δικαιώματα ἐπὶ προσλήσει τῶν ἐκκαθαριστῶν εἰς δρίασιν ἕνα καὶ ὅταν οὗτοι κρίνωσι κατὰ τὴν ἀναγκάσιν πᾶσι ὅμως ἅπαξ τοῦ ἔτους. Εἰς τὴν Γενικὴν Συνέλευσιν καὶ τὸ δικαίωμα τῆς ἐκκαθαρίσεως τῶν λογαριασμῶν τῆς ἐκκαθαρίσεως.

Ἐποχρευτικὴ σύγκλησις Γενικῆς Συνελεύσεως

Ἄρθρον 40

Οἱ ἐκκαθαρισταὶ ὑποχρεοῦνται κατὰ τὴν διάρκεια ἐκκαθαρίσεως ἐπὶ αἰτήσιν μετόχων ἐκπροσωποῦντων λαχόντων ἐν ἐκαστῶν τοῦ κεφαλαίου νὰ συγκαλέσῃ Γενικὴν Συνέλευσιν ὀρίζοντες ἡμέραν συνεδρίας μὴ ἄσσαν πλέον τοῦ μηνὸς ἐντὸς ἐνὸς μηνὸς ἀπὸ τῆς αἰτήσεως ὅπως διασκευθῆ ἐπὶ τῶν θεμάτων τῶν προκείμενων σύγκλησιν.

Δικαιοδοσία ἐκκαθαριστῶν.

Ἄρθρον 41

Οἱ παρὰ τῆς Γενικῆς Συνελεύσεως ὁριζόμενοι ἐκκαθαρισταὶ ὀφείλουσιν ἅμα τῇ ἀναλήσει τῶν καθηκόντων νὰ ἐνεργήσωσιν ἀπογραφήν τῆς Ἐταιρικῆς περιουσίας νὰ δημοσιεύσωσι διὰ τοῦ τύπου ἰσολογισμὸν οὗτος τύπον ὑποβάλλεται εἰς τὸ Ὑπουργεῖον Ἐθνικῆς Οἰκονομικῆς Τῆς αὐτῆς ὑποχρεώσιν ὑπέχουσιν οἱ ἐκκαθαρισταὶ κατὰ τὴν λήξιν τῆς ἐκκαθαρίσεως. Διαρκούσης τῆς ἐκκαθαρίσεως ἐφαρμοζονται αἱ διατάξεις τοῦ κεφαλαίου ΣΤ τοῦ παρόντος καταστατικοῦ ἀσκειμένου ὑπὸ τῶν ἐκκαθαριστῶν πάντων τῶν δικαιωμάτων τῶν καθηκόντων ἀνεργόντων κατὰ τὸ Καταστατικὸν εἰς τὸ Διοικητικὸν Συμβούλιον. Μὴ ὀφισταμένου Διοικητικοῦ Συμβουλίου Συνελεύσεως πρεσβεύει προσωρινῶς ἡ πρεσβύτερος παρόντων μετόχων ὀνομάζων ἕνα Α' καὶ Β', Γραμματεὺς μέχρι τῆς ὀριστικῆς ἐκλογῆς των ὑπὸ τῆς Συνελεύσεως. Ἡ ἐκκαθάρισις γινέσεται ὑπὸ τὴν ἐνομίαν ὅτι πραγματικῶς τῆς ὀλοσχεροῦς ἐξοφλήσεως τοῦ μετοχικοῦ κεφαλαίου τῆς παρούσης Ἐταιρείας καὶ πάσης ἐν γένει τῆς ὑποχρεώσεως τῆς ἀπορροούσης ἐκ τῶν κατὰ τὸ ἄρθρον (1) τοῦ παρόντος, δανείου τῆς πρὸς τὴν Ἐθνικὴν Τραπεζάν τῆς Ἑλλάδος ὅλος ἐν γένει ὁ ὀργανισμὸς τῆς Ἐταιρείας μετ' ὅλων ἐν γένει τῶν δικαιωμάτων αὐτῆς καὶ ὑπολειφθησομένου ἐνεργητικοῦ τῆς, περιέρχεται αὐτῶς καίως εἰς τὸν Δῆμον Πατρῶν συμφώνως πρὸς τοὺς ἀρθροὺς 35 καὶ 36 τοῦ παρόντος. Τῶν παρὰ προσαρτᾶται σχέδιον τοῦ αὐτοῦ συμβολαίου ὑποχρεομένου ὡς ὁ νόμος περὶ δικηγῶν καλεῖται. Τὸ παρὸν ἄρθρον ἐπὶ γαρσιήμου δραχμῶν χιλίων (1000) συμφώνως ἄρθρω 15 τοῦ Νόμου 2780. Ταῦτα συνομολογησάντων παραδεχθέντων τῶν συμβαλλομένων συνετάχθη τὸ παρὰ συμβολαίου δι' ὅπως ἰσπραθίζονται διὰ τέλη καὶ διακρίματα δραχμῶν χιλίων ὀκτακοσίων ἐνεργήσαντα μία καὶ ἑκατὸν εἴκοσι. Ἐν Ἀθήναις ἐν τῷ Καταστάματι τῆς Ἐθνικῆς Τραπεζῆς τῆς Ἑλλάδος κειμένῳ ἐπὶ τῆς ἡδοῦ Ἀθῶν ὅπου κληθεῖς μετέβην ἀνεργώσθη εὐκρινῶς καὶ μετὰ τὴν ἔστω εἰς ἐπὶ τῶν τῶν συμβαλλομένων καὶ βαβζιωθέν ὑποχρεομένων παρ' αὐτῶν καὶ ἡμῶν.

Οἱ Συμβαλλόμενοι

Ἰω. Δροσόπουλος, Ἰωάν. Βλάχος

Οἱ Συμβολαιογράφοι

(ΤΣ) Ἰω. Γ. Οἰκονομοπούλου Α. Μητζόπουλος

ΑΝΩΝΥΜΟΣ ΕΛΛΗΝΙΚΗ ΥΔΡΟΗΛΕΚΤΡΙΚΗ ΕΤΑΙΡΕΙΑ «ΓΛΑΥΚΟΣ»

ΕΔΡΑ ΕΝ ΠΑΤΡΑΣ

Έτος Έθρύσεως 1927—Αύξων ἀριθ. 28.

Γενικός Ύλολογισμός από 1ης Ιανουαρίου μέχρι τέλους Δεκεμβρίου 1929.

(2)

ΕΝΕΡΓΗΤΙΚΟΝ

Ταμείον.....	231,764.90
Έθνική Τράπεζα υποκαταστήματ Πατρῶν καταθέσεις εις £ καὶ δραχμὰς.....	2,265,660.65
Μηχανήματα καὶ ἐγκαταστάσεις τούτων.....	3,576,843.75
Επιπλά καὶ σκεύη.....	162,952.80
Εργαλεία διάφορα.....	91,756.50
Γαζὶ ἐν Ἀποθήκῃ, πετρέλαια, ἔλαια κλπ.....	1,694,211.67
Χρῆσται διάφοροι.....	2,681,578.80
Δίκτυον ἐγκαταστάσεως καὶ παροχῆς.....	756,296.55

11,461,065.62

ΠΑΘΗΤΙΚΟΝ

Κεφάλαιον μετοχικόν. (£ 20.000).....	7,500.000.—
Τεκτικόν ἀποθεματικόν κεφάλαιον.....	104,704.86
400,000.—	
Κράτησις πρὸς συγκαταστήσῃν ποσοῦ δι' ἐξισώσῃν μετοχικοῦ κεφαλαίου κατὰ τὴν ἀξίαν διαρκείας Ἐταιρείας (ἀρθρον καταστατικοῦ 34 παραγρ. 3).....	130,656.15
Κράτησις πρὸς ἀπόσβεσῃν ἐπισφαλῶν ἀπαιτήσεων.....	150,000.—
Πιστωταὶ διάφοροι.....	1,786,663.64
Ἐκκρεμαὶ Λογαριασμοὶ.....	744,301.95
Μερίσματα πληρωτέα ἔτους 1929 7 οιο %.....	
Προνομ. μετογῶν ἐπὶ £ 11800 £ 826 δρ. 309,750.—	
Κοινῶν μετογῶν ἐπὶ £ 8200 £ 574 δρ. 219,250.—	529,000.—

Μερίσματα πληρωτέα προνομιοῦγῶν μετογῶν παρελθ. χρόνων ἔτους 1928—203 ἡμέραι 7 οιο ἐπὶ £ 5900 £ 232.17.7.....	87,330.—
Ζημίαι καὶ Κέρδη Ὑπόλοιπον εἰς νέον.....	28,409.08

11,461,065.62

ΑΝΑΛΥΣΙΣ ΜΕΡΙΔΟΣ «ΖΗΜΙΑΙ ΚΑΙ ΚΕΡΑΙΑ»

ΧΡΕΩΣΙΣ

Ὑπερρεσί δανείων Δήμου Πατρῶν δι' ὕδρα(λ)ικὰ ἔργα.....	2,502,844.06
Ἐξόδα διχειρίσεως.....	2,050,203.42
Ἐξόδα ἐγκαταστάσεως.....	725,920.85
Ἀποσβέσεις.....	663,995.90
Κράτησις πρὸς ἀπόσβεσῃν ἐπισφαλῶν ἀπαιτήσεων.....	150,000.—
Τεκτικόν ἀποθεματικόν κεφάλαιον.....	104,704.80
Ἐκτακτῶν ἀποθεματικῶν κεφάλαιον.....	400,000.—
Κράτησις πρὸς συγκαταστήσῃν ποσοῦ ἐξισώσεως Μετοχικοῦ κεφαλαίου κατὰ τὴν ἀξίαν διαρκείας τῆς Ἐταιρείας.....	130,656.15
Μερίσματα πληρωτέα ἔτους 1929.....	529,000.—
Μερίσματα πληρωτέα παρελθουσῶν χρόνων Προνομ. μετογῶν.....	87,330.—
Ὑπόλοιπον εἰς νέον.....	28,409.08

6,673,064.25

ΠΙΣΤΩΣΙΣ

Κέρδη χρήσεως 1928.....	27,286.40
Τόκια καταθέσεων, Συναλλαγματικαὶ διαφοραὶ, κρέδ. ἑστικὰ κλπ.....	440,044.60
Ἠλεκτρικὴ ἀνέργεια Βεβαιωθείσα κατανώσεως.....	6,505,733.25

6,623,064.25

Ἐν Πάτραις τῇ 28 Ἀπριλίου 1930.

Τὸ Διοικητικόν Συμβούλιον

Ὁ Λογιστής

Ὁ Πρόεδρος
Ε. ΠΑΠΑΝΑΪΟΥ

Τὰ Μέλη

Ν. Σ. ΠΡΟΚΟΠΙΟΥ

Γεώργιος Ἀγ. Βλάχος, Θ. Κρεμύδης, Γ. Α. Τσακσιάνος,

Ν. Γ. Κρεμύδης, Γ. Χ. Μιχαλόπουλος.

ΕΦΗΜΕΡΙΣ ΤΗΣ ΚΥΒΕΡΝΗΣΕΩΣ

Εν Αθήναις
 τη 26 Μαΐου 1930

ΔΕΛΤΙΟΝ ΑΝΩΝΥΜΩΝ ΕΤΑΙΡΕΙΩΝ

Αριθμός
 φύλλου 12

ΠΕΡΙΕΧΟΜΕΝΑ

- Ίσολογισμὸς κλπ. Ἡλεκτρικῆς Ἐταιρείας Ἐλασσόνας ἀπὸ 1ης ἰανουαρίου μέχρι τέλους Δεκεμβρίου 1929.
- 2ος Γενικὸς Ἰσολογισμὸς τῆς Ἀνωνόμου Ἐταιρείας Ἰσθμίων καὶ Γραφικῶν Τεχνῶν «Πυρσὸς» τῆς 31 Δεκεμβρίου 1929.
- Ἰσολογισμὸς τῆς Ἀνωνόμου Ἐταιρείας Λαυκοσίδης καὶ Σπιδωμάτων Ε. Α. Σ. Α. τῆς 31 Δεκεμβρίου

ΙΣΟΛΟΓΙΣΜΟΙ Κ.Α.Π.

ΗΛΕΚΤΡΙΚΑΙ ΕΠΙΧΕΙΡΗΣΕΙΣ ΑΜΑΛΙΑΔΟΣ Α. Ε.

Ἰσολογισμὸς 31ης Δεκεμβρίου 1929

ΕΝΕΡΓΗΤΙΚΟΝ

Εγκαταστάσεις Μηχάνημα, Ἐργαλεία, Ἐργαστηρίου, Δέκτων πύλων καὶ ἄλλοι.	261.082,30
Κτίρια Ἐργαστ. καὶ Παραστήματα	542.396,60
Γνώμονες ὑπὸ ἐνοίκιον:	
Αἰθια γκαζιῶνων Φοιτημ. - Κινηστικῶν ὑπὸ ἐνοίκιον παρὰ συνδρομηταίς	124.700,—
Χρεωστικὸν ὑπόλοιπον λογαριασμοῦ του	19.306,65
Διάφοροι Χρεωστικῶν	
Ὀφειλόμενα παρὰ διχθόρων	244.508,25
Αποθήκη ὑλικῶν	
Ὑλικά ἐγκαταστάσεων, Καύσιμος ὕλη καὶ γραφ. ὕλη	107.436,30
Τραπεζίον	
Μετρητὰ ἐν τῷ	1.220,70
Κέρδο ἤμιτσι	
ὑπολοίπου εἰς Νέου	30.362,10
Σύνολον	4.431.013,90

ΠΑΘΗΤΙΚΟΝ

Κεφάλαιον καταβληθὲν ἐξ ολοκλήρου	3.200.000,—
Πιστωτικὸι λογαριασμοί:	
Ὀφειλόμενα πρὸς διχθόρους διὰ μηχανήματα κλπ. ὑπόλοιπα	600.000,—
Γραμματίκα πληρωτέα	100.000,—
Ὀφειλόμενα πρὸς διχθόρους	46.000,—
Ἐγγυήσεις:	
Ἐπικραθεῖσαι παρὰ συνδρομητῶν	300.000,—
Σύνολον	4.431.013,90

ΑΝΑΛΥΣΙΣ ΜΕΡΙΔΟΣ ΚΕΡΔΩΝ ΚΑΙ ΖΗΜΙΩΝ

ΧΡΕΩΣΤΕΣ

ὑπόλοιπον ἐκ μεταφορῆς	51.778,85
Κατασβεστικὰ ὑποχρεώσεις χρήσεως 1928	114.455,50
ὑποχρεώσεις χρήσεως 1929:	
Μισθοί, ἐργατικά, ἰδιοποικικά, διάφορα ὅλικά ἐγκαταστάσεων καύσιμος ὕλη κλπ.	508.485,55
Φόρος Δημοσίου	74.320,20
Ἑκεί πλεονεκτήσει	65.126,50
Σύνολον	1.389.740,70

ΠΙΣΤΩΣΤΕΣ

Εισπράξεις ὀφειλομένων διὰ μηχανημάτων ἤλεκτρ. ἔργων τῆς χρήσεως 1928	600.000,—
Εισπράξεις χρήσεως 1929:	
Ἐγκαταστ.	305.948,20
ἤλεκτρ. ἔργα	984.377,90
Ἐνοίκια	8.411,50
Σύνολον	1.298.737,60
ὑπόλοιπον εἰς Νέου	30.362,10
Σύνολον	1.389.740,70

Ἀθῆναι τῆς 31 Δεκεμβρίου 1929.

Ὁ Ἀνεπιτρόπος Δ.Σ. ΕΡ. ΒΑΘΗΣ
 Ὁ Γεν. Διευθυντής ΔΗΜ. ΘΑΝΟΠΟΥΛΟΣ
 Ὁ Ἀποσπαστ. Ὁπ. ΤΡΑΥΛΟΣ

(10)

Περί προσκλήσεως τῶν Μετόχων τῆς Ἀνωνόμου Ἐταιρείας «Ε. Β. Ε. Π.» εἰς τακτικὴν Γενικὴν Συνέλευσιν.

ΑΝΩΝΥΜΟΣ ΕΤΑΙΡΕΙΑ «Ε. Β. Ε. Π.»

Συμφώνως τῷ σχετικῷ ἄρθρῳ τοῦ Καταστατικοῦ, καλοῦνται οἱ Μέτοχοι τῆς Α. Ε. «Ε. Β. Ε. Π.» εἰς τακτικὴν Γενικὴν Συνέλευσιν τῆς 5 Ἰουνίου 1930 ἡμέραν Πέμπτην καὶ ὥραν 6 μ.μ. ἐν τῷ πρατηρίῳ τῆς Ἐταιρείας ὁδὸς Νέερα ἀρ. 16.

Θέματα ἡμερησίας διατάξεως :

- 1) Ὑπόθεσις τῆς ἐκθέσεως τοῦ Διοικητικοῦ Συμβουλίου καὶ τῶν Ἐλεγκτῶν ἐπὶ τῶν πεπραγμένων κατὰ τὴν ἀφῆσαν χρήσιν.
- 2) Ἀπαλλαγὴ τοῦ Διοικητικοῦ Συμβουλίου καὶ τῶν Ἐλεγκτῶν πάσης εὐθύνης.
- 3) Ὑπόθεσις καὶ ἐγκρισις Ἰσολογισμοῦ τῆς χρήσεως 1929.
- 4) Ἐκλογὴ δύο Ἐλεγκτῶν καὶ ἀναπληρωματικῶν αὐτῶν διὰ τὸ ἔτος 1930 καὶ καθορισμὸς ἀμοιβῆς αὐτῶν.
- 5) Ἐκλογὴ Διοικητικοῦ Συμβουλίου, ἀρχοῦτος τῆς χρονικῆς περιόδου τοῦ ὑπάρχοντος τοιοῦτου.
- 6) Ἐκλογὴ Γενικοῦ Διευθυντοῦ καὶ Διευθύνοντος Συμβούλου καὶ καθορισμὸς ἀμοιβῆς αὐτῶν.

Πᾶς κάτοχος 25 τοῦλάχιστον Μετοχῶν δικαιούται νὰ μετάσχη τῆς Γενικῆς Συνελεύσεως καταθέτων αὐτὰς εἰς τὸ Ταμεῖον Παρακαταθηκῶν καὶ Δανείων ἢ παρὰ τὴν Ἑλληνικὴν Ἀνωνόμω Τραπεζικὴν Ἐταιρεία ἐπὶ ἀποδείξει καταθετιμῆν ἐν τοῖς Γραφείοις τῆς Ἐταιρείας πέντε τοῦλάχιστον ἡμέρας πρὸ τῆς διὰ τὴν Συνέλευσιν ὁρισθείσης.

Ἐν Ἀθήναις τῆς 8 Μαρτίου 1930.

Ὁ Πρόεδρος τοῦ Διοικητικοῦ Συμβουλίου

(11)

Περί προσκλήσεως τῶν Μετόχων τῆς ἐν Πάτραις Ἑλληνικῆς Ἀνωνόμου Ὑδροηλεκτρικῆς Ἐταιρείας «Γλαυκῆς» εἰς τακτικὴν Γενικὴν Συνέλευσιν.

ΕΛΛΗΝΙΚΗ ΑΝΩΝΥΜΟΣ ΥΔΡΟΗΛΕΚΤΡΙΚΗ ΕΤΑΙΡΕΙΑ «ΓΛΑΥΚΟΣ»

Συμφώνως τῷ ἄρθρῳ 20 τοῦ Καταστατικοῦ, καλοῦνται οἱ Μέτοχοι τῆς Ἐταιρείας εἰς τακτικὴν Γενικὴν Συνέλευσιν τὴν 7ην προσεχῶς μηνὸς Ἰουνίου ἑ. ἑ. ἡμέραν Σάββατον καὶ ὥραν 6 μ.μ. ἐν τοῖς γραφείοις αὐτῆς ἐν Πάτραις.

Θέματα

- 1) Ὑπόθεσις ἐκθέσεως Διοικητικοῦ Συμβουλίου ἐπὶ τοῦ Ἰσολογισμοῦ χρήσεως ἔτους 1929 καὶ ἀκρόασις ἐκθέσεως Ἐλεγκτῶν.
- 2) Ἐγκρισις Ἰσολογισμοῦ καὶ λογαριασμῶν ἔτους 1929.
- 3) Ἀπαλλαγὴ Διοικητικοῦ Συμβουλίου καὶ Ἐλεγκτῶν πάσης εὐθύνης συμφώνως τῷ νόμῳ διὰ τὴν ἀφῆσαν χρήσιν ἔτους 1929.
- 4) Ἐκλογὴ αἰρετῶν μελῶν Διοικητικοῦ Συμβουλίου συμφώνως τῷ ἄρθρῳ 7 τοῦ Καταστατικοῦ.
- 5) Ἐκλογὴ Ἐλεγκτῶν διὰ τὸ διαχειριστικὸν ἔτος 1930 συμφώνως τῷ ἄρθρῳ 31 τοῦ Καταστατικοῦ καὶ ὁρισμὸς ἀμοιβῆς αὐτῶν.
- 6) Καθορισμὸς ἀμοιβῆς Τεχνικοῦ Συμβούλου διὰ προσενεχθείσης ὑπηρεσίας κατὰ τὰ ἔτη 1928 καὶ 1929.

Οἱ ἐπιθυμοῦντες τῶν κ.κ. Μετόχων νὰ παρασταθῶσιν ἢ ἀντιπροσωπευθῶσι διὰ πληρεξουσίου εἰς τὴν Συνέλευσιν, οφείλουσι νὰ καταθέσωσι τὰς μετοχὰς τῶν πέντε τοῦλάχιστον ἡμέρας πρὸ τῆς Συνελεύσεως εἰς τὰ Γραφεῖα τῆς Ἐταιρείας μὲς ἐν Πάτραις ἢ παρὰ τῷ Ταμείῳ Παρακαταθηκῶν καὶ Δανείων ἢ παρὰ τὴν Ἑθνικὴν Τραπεζὴν τῆς Ἑλλάδος ἢ παρ' ἄλλῃ ἀνεγνωρισμένῃ ἐν Ἑλλάδι Ἀνωνόμω Τραπεζικῇ Ἐταιρείᾳ.

Τὰ πιστοποιητικά τῆς καταθέσεως τῶν μετοχῶν ὡς καὶ τὰ

πληρεξούσια ἐγγράφα τῶν κ.κ. Μετόχων δεῖν νὰ προστεθῶσι εἰς τὰ ἐν Πάτραις Γραφεῖα τῆς Ἐταιρείας πέντε τοῦλάχιστον ἡμέρας πρὸ τῆς ὁρισθείσης διὰ τὴν Γενικὴν Συνέλευσιν.

Ἐν Πάτραις τῆς 28 Ἀπριλίου 1930.

Τὸ Διοικητικὸν Συμβούλιον

τῆς Ἑλληνικῆς Ἀνωνόμου Ὑδροηλεκτρικῆς Ἐταιρείας «Γ. λ. α. β. γ. δ.»

12

Περί προσκλήσεως τῶν Μετόχων τῆς Ἀνωνόμου Ἐταιρείας «Βιομηχανία Ἐλαιουργίας Κερκυρᾶς» εἰς τακτικὴν Γενικὴν Συνέλευσιν.

ΑΝΩΝΥΜΟΣ ΕΤΑΙΡΕΙΑ

«ΒΙΟΜΗΧΑΝΙΑ ΕΛΑΙΟΥΡΓΙΑΣ ΚΕΡΚΥΡΑΣ»

Συμφώνως τῷ νόμῳ 2190 περὶ Ἀνωνόμων Ἐταιρειῶν καὶ τῷ 23ῳ ἄρθρῳ τοῦ Καταστατικοῦ τῆς Ἐταιρείας, τὸ Διοικητικὸν Συμβούλιον προσκαλεῖ τοὺς κ.κ. Μετόχους τῆς Ἀνωνόμου Ἐταιρείας «Βιομηχανία Ἐλαιουργίας Κερκυρᾶς» ὅπως προσέλθωσιν εἰς τὰ ἐν τῷ Πρατηρίῳ Μανδουκίου τῆς πόλεως Κερκυρᾶς, καίμενα ἰδιόκτητα Γραφεῖα τῆς Ἐταιρείας τὴν 11ην Ἰουνίου 1930 ἡμέραν Τετάρτην καὶ ὥραν 5 μ.μ. πρὸς συγχρότην τακτικὴν Γενικὴν Συνέλευσιν, ἢς ἀντικείμενα εἶναι τὰ ἐν τῇ ἡμερησίᾳ διατάξει, ἧτοι :

- 1) Ὑπόθεσις πρὸς ἐγκρισιν τοῦ Ἰσολογισμοῦ τῆς Ἐταιρείας τῆς χρήσεως τοῦ 1929 μετὰ τῶν σχετικῶν ἐκθέσεων τοῦ Διοικητικοῦ Συμβουλίου καὶ τῶν κ.κ. Ἐλεγκτῶν.
- 2) Ἀπαλλαγὴ ἀπὸ πάσης προσωπικῆς εὐθύνης τῶν κ.κ. Συμβούλων καὶ Ἐλεγκτῶν.
- 3) Ἐγκρισις τῆς μεταξὺ τῆς Α. Ε. «Βιομηχανία Ἐλαιουργίας Κερκυρᾶς» ἀρ' ἐνός καὶ τοῦ κ. Μήτσου Ἰωαννίδη ἀρ' ἑτέρου, συμβάσεως ἐν ἀναφορᾷ πρὸς τὰ ἀποφασισθέντα ὑπὸ τῆς ἐκτάκτου Γεν. Συνελεύσεως τῆς 30ῆς-Νοεμβρίου 1929.
- 4) Ἐγκρισις τῶν γενομένων ὑπὸ τοῦ Δ. Συμβουλίου διορισμῶν ὡς Γεν. Διευθυντοῦ τοῦ κ. Μ. Ἰωαννίδη, ὡς ἐντεταλμένου Συμβούλου, τοῦ κ. Χ. Ζαβιτσιάνου καὶ ὡς ἀναπληρωτοῦ αὐτοῦ τοῦ κ. Δ. Λυγαρούρη καὶ καθορισμὸς ἀποδοχῶν αὐτῶν.
- 5) Ἐκλογὴ ἐνός Συμβούλου καὶ ἐγκρισις τῆς γενομένης ὑπὸ τοῦ Δ. Συμβουλίου ἐκλογῆς ὡς μελῶν αὐτοῦ τῶν κ.κ. Κασ. Μέρλιν, Χ. Μουλάκη καὶ Κ. Πολίτου.
- 6) Ἐκλογὴ δύο τακτικῶν καὶ δύο ἀναπληρωματικῶν Ἐλεγκτῶν διὰ τὴν χρῆσιν 1930 καὶ καθορισμὸς τῆς ἀμοιβῆς αὐτῶν.
- 7) Ἀνακοίνωσις τοῦ ἀποτελέσματος τῆς εἰς Ἀθῆνας ἐπιγραφῆς ἐκδόσεως 175.000 προνομιοῶν μετοχῶν κατὰ τὸ ἄρθρον 5 τοῦ Καταστατικοῦ.
- 8) Τροποποιήσις τοῦ 32ου ἄρθρου τοῦ Καταστατικοῦ τῆς Ἐταιρείας.

Συμφώνως πρὸς τὸ τροποποιηθὲν 25ον ἄρθρον τοῦ Καταστατικοῦ τῆς Ἐταιρείας, δικαιούνται νὰ λάβωσι μέρος εἰς τὴν Γεν. αὐτὴν Συνέλευσιν εἴτε αὐτοπροσώπως εἴτε δι' ἀντιπροσώπου (ὅστις δεῖν νὰ τυγγάνῃ μέτοχος) οἱ κύριοι 125 μετοχῶν παλαιᾶς ἐκδόσεως ἢ 25 μετοχῶν νέας ἐκδόσεως.

Ὁ ἀριθμὸς τῶν φήρων αὐθάνει κατὰ λόγον μιάς φήρου ἐπὶ 125 παλαιῶν μετοχῶν ἢ 25 νέων τοιοῦτων.

Οἱ οὗτοι δικαιούμενοι νὰ μετάσχωσι τῆς τακτικῆς Γενικῆς Συνελεύσεως κ.κ. Μέτοχοι οφείλουσι νὰ προστεθῶσιν πιστοποιήσιν καταθέσεως τῶν μετοχῶν παλαιᾶς ἐκδόσεως ἢ τῶν προσωρινῶν ἀποδείξεων τῆς νέας ἐκδόσεως παρὰ τῷ Ταμείῳ Παρακαταθηκῶν καὶ Δανείων ἢ παρὰ τῷ Ταμείῳ Ἑθνικῆς Παρακαταθηκῶν καὶ Δανείων ἢ παρ' ἄλλῃ ἀνεγνωρισμένῃ Τραπεζῇ πέντε (5) πλήρεις ἡμέρας πρὸ τῆς, κατὰ τ' ἀνωτέρω πρὸς Συνεδρίασιν, ὁρισθείσης.

Ἐν Κερκυρᾷ τῆς 24 Ἀπριλίου 1930.

Τὸ Διοικητικὸν Συμβούλιον

**ΑΝΩΜΥΜΗ ΕΤΑΙΡΕΙΑ - ΜΕΤΑΛΛΟΥΡΓΙΑ «ΑΔΕΛΦΟΙ
ΠΡΑΠΟΠΟΥΛΟΙ»**

- Α' Γενικός Ισολογισμός της εταιρείας της 31-12-1929
- Πρόσκληση των Μετόχων της εταιρείας σε Α' ετήσια Τακτική Γενική Συνέλευση του ίδιου έτους

ΜΕΤΑΛΛΟΥΡΓΙΑ ΛΑΔΕΦΟΙ ΗΛ ΠΡΑΙΟΠΟΙΟΥΣΙ ΑΝΩΝΥΜΟΣ ΕΤΑΙΡΕΙΑ

Α' Γενικά: Ήτολογισμός επί 31 Δεκεμβρίου 1929. (2)

ΕΝΕΡΓΗΤΙΚΟΝ		ΠΑΘΗΤΙΚΟΝ	
Μεταλλουργία Λαδεφοί Ηλ Πραίοιοιοί	1,600,000	Κεφάλαιον Μετοχών	6,500,000
Αποθήματα 1929	48,661	Αποθήματα 1929	39,951.55
Αποθήματα 1929	161,866	Εκπαισθέντες 1929	7,000
Αποθήματα 1929	100,000	Κέρδη πρότερα επί Νέου	150.68
Αποθήματα 1929	10,000	Απόσβεση πιστωσών	
Αποθήματα 1929	1,0962	Πρόσθετα εισπρακτικά	251,568.08
Αποθήματα 1929	25,000	Πρόσθετα εισπρακτικά	1,000
Αποθήματα 1929	5,000	Πρόσθετα εισπρακτικά	1,650,898.91
Αποθήματα 1929	20,000	Πρόσθετα εισπρακτικά	25,344.40
Αποθήματα 1929	6,000	Αποθήματα πρότερα επί προσημωσθέντων	200,000
Αποθήματα 1929	156,335	Πρόσθετα εισπρακτικά	9,976
Αποθήματα 1929	20,020	Πρόσθετα εισπρακτικά	20,525.60
Αποθήματα 1929	5,660,800	Πρόσθετα εισπρακτικά	3,051.40
Αποθήματα 1929	51,848.55	Αποθήματα πρότερα επί προσημωσθέντων	8,815,316.62
Αποθήματα 1929	21,619.13	Αποθήματα πρότερα επί προσημωσθέντων	500,000
Αποθήματα 1929	70,662.88	Αποθήματα πρότερα επί προσημωσθέντων	
Αποθήματα 1929	1,793,121	Αποθήματα πρότερα επί προσημωσθέντων	
Αποθήματα 1929	2,867,179	Αποθήματα πρότερα επί προσημωσθέντων	
Αποθήματα 1929	1,207,613.02	Αποθήματα πρότερα επί προσημωσθέντων	
Αποθήματα 1929	301,200.25	Αποθήματα πρότερα επί προσημωσθέντων	
Αποθήματα 1929	89,545.30	Αποθήματα πρότερα επί προσημωσθέντων	
Αποθήματα 1929	12,849.60	Αποθήματα πρότερα επί προσημωσθέντων	
Αποθήματα 1929	50,000	Αποθήματα πρότερα επί προσημωσθέντων	
Αποθήματα 1929	21,152	Αποθήματα πρότερα επί προσημωσθέντων	
Αποθήματα 1929	8,815,316.62	Αποθήματα πρότερα επί προσημωσθέντων	
Αποθήματα 1929	500,000	Αποθήματα πρότερα επί προσημωσθέντων	

(9)

Παρί προκλήσεως τών Μετόχων τής 'Ανωτάτου 'Εταιρείας 'Ενώσεως Βιομηχανικών 'Επιχειρησεων 'Επίσης εις Γενικήν Συνέλευσιν.

ΑΝΩΝΥΜΟΣ ΕΤΑΙΡΕΙΑ ΕΝΩΣΙΣ ΒΙΟΜΗΧΑΝΙΚΩΝ ΕΠΙΧΕΙΡΗΣΕΩΝ Ε Σ Τ Ι Α

Καλούσται εις Γενικήν Συνέλευσιν οι Μετόχοι τής 'Ανωτάτου 'Εταιρείας 'Ενώσεως Βιομηχανικών 'Επιχειρησεων 'Επίσης Δ. Ε. π. η 3 Μαρτίου έ. ε. ημέρα Σάββατον και ώρα 4 μ.μ. εις τα Γραφεία τής 'Εταιρείας όδου 'Ερμού αριθ. 67 έν Θεσσαλονίκη.

Θέματα ημερησίας διατάξεως :

- α' Υπόσολή έκθέσεως Δ. Συμβουλίου επί έκθεσεως 'Ελεγκτών.
- β' Υπόσολή 'Ιστολογικού γράμματος 1929 και έγκριστος αυτού.
- γ' Αλληλογρ. προς 'Εβελμηρικόν 'Επιμελητή.
- δ' Απαλλογή Δ. Συμβουλίου επί τής εβδόμης διά τής επόμενης χρήσης 1929.
- ε' Έγκρισις έλλογής νέου μέλους του Δ. Συμβουλίου συμφώνως άρθρω 17 του Καταστατικού.
- ς' Έγκριστις άριστής διαθεσίμων Συμβολίων ώς Διαθεσίμων και διαχειριστών τής 'Εταιρείας.

Εν Θεσσαλονίκη τή 5 Μαρτίου 1929.

Έποσολή του Διοικητικού Συμβουλίου
Ο Πρόεδρος
Δόκ. Χαρτζής

(10)

Παρί προκλήσεως τών Μετόχων τής 'Ανωτάτου 'Εταιρείας Ψυγείων κα' 'Ενώσεως εις επαγγελματικήν τεχνικήν Γενικήν Συνέλευσιν.

ΑΝΩΝΥΜΟΣ ΕΤΑΙΡΕΙΑ ΨΥΓΕΙΩΝ «Η ΕΝΩΣΙΣ» UNION GOLDSTORES Co LTD.

Μή γνωσμένης άπαρτίας κατά την 15 Μαρτίου έ. ε. καλούσται οι κ.κ. Μετόχοι εις επαγγελματικήν τεχνικήν Γενικήν Συνέλευσιν την 30 'Απριλίου έ. ε. ημέρα Τετάρτη και ώρα 10 1/2 π.μ. έν τούς γραφείαις τής 'Εταιρείας, όδου Άγίου Άνδρέου Σπένος Τριαντα, μέ αντικείμενον τής ημερησίας διατάξεως τά κάτω θέματα τής μακροθέσης συνεδριάσεως.

Εν Πάτρσις τή 22 Μαρτίου 1930.

Το Διοικητικό Συμβούλιον

(11)

Παρί προκλήσεως τών Μετόχων τής 'Ανωτάτου 'Εταιρείας Μεταλλουργία Άδελφού Η. Πραηόπουλου εις Α' έτησίαν τεχνικήν Γενικήν Συνέλευσιν.

ΜΕΤΑΛΛΟΥΡΓΙΑ ΑΔΕΛΦΟΙ Η. ΠΡΑΗΟΠΟΥΛΟΙ ΑΝΩΝ. ΕΤΑΙΡΕΙΑ Έδρα έν Πάτρσις.

Συμφώνως τούς άρθροις 14 και 15 του καταστατικού τής 'Εταιρείας καλούσται οι κ.κ. Μετόχοι εις την α' έτησίαν τεχνικήν Γενικήν Συνέλευσιν συμφετηθήμερον τής 17 Μαρτίου ήμέρας Σάββατον και ώρα 12 π.μ. εις τά έν Πάτρσις Γραφεία τής 'Εταιρείας, Κρισίου 168.

Θέματα ημερησίας διατάξεως :

- 1. Υπόσολή τής έκθεσεως του Διοικητικού Συμβουλίου.
- 2. Υπόσολή τής έκθεσεως τών 'Ελεγκτών.
- 3. Έγκριστις του 'Ιστολογικού 1929.

4. Ακρόασις επί έκθέσεως ή μή τών μελών του Διοικητικού Συμβουλίου επί τών 'Ελεγκτών τής εβδόμης τής χρήσεως και έλλογής τής χρήσεως 1929 συμφώνως τού άρθρω 17 του καταστατικού.

5. Αλληλογρ. προς 'Ελεγκτών, ώς και προς επαγγελματικήν τεχνικήν πρην έλεγχου τών μελών και λογαριασμών τής εταιρείας δια τα έτη 1930 ως και καθοριστις τής εβδόμης.

6. Έγκριστις άριστής διαθεσίμων Συμβολίων δια τα και καθοριστις αΐτης δια τα 1930.

7. Έγκριστις έλλογής μελών Διοικητικού Συμβουλίου γνωστών ή άγνωστων παρατηρήσεων.

8. Έγκριστις καταθέσιμων μελών εις μέλη του Διοικητικού Συμβουλίου.

Οι έπιθυμούστας έν τών κ.κ. μετόχων να συμπαραταχούν έν Γενικήν Συνέλευσιν είτε άμεσα είτε δι' αντιπροσώπων πρην έλεγχου πρην πάντα πλήρωσιν ήμερών πρην τής έπιμετρίως δια τούτο, να καταθέσουν τας μετοχάς αΐτων επί αποδείξει πρην τού γραφείου τής 'Εταιρείας ή πρην τού Ταμείου Παρρησιασίων και Δανείων ή πρην εις όποιον 'Ελληνικήν Άνωτάτην Τεχνικήν 'Εταιρεία και παρατηρήσιν έντός τής αΐτης και προβατίνας έν τούς γραφείαις τής 'Εταιρείας πρην άποδείξει καταθέσεως και πληρωσισιν αΐτων.

Πάτρσις τή 7 'Απριλίου 1930.

Το Διοικητικό Συμβούλιον

Παρί προκλήσεως τών Μετόχων τής 'Ανωτάτου 'Εταιρείας πηκής 'Εταιρείας Θαλασσιών και Υδραυλικών 'Εταιρειών ΕΡ - ΘΑ εις επαγγελματικήν τεχνικήν Γενικήν Συνέλευσιν.

« Ε Ρ - Θ Α » ΑΝΩΝΥΜΟΣ ΕΡΓΟΔΗΙΤΗΚΗ ΕΤΑΙΡΕΙΑ ΘΑΛΑΣΣΙΩΝ ΚΑΙ ΥΔΡΑΥΛΙΚΩΝ ΕΡΓΩΝ

Μή γνωσμένης άπαρτίας κατά την Γενικήν Συνέλευσιν τή 7 'Απριλίου έ. ε. προκλήσεται οι κ.κ. Μετόχοι συμφώνως τού άρθρω 2190 και τού άρθρω 31 παρ. 3 του Καταστατικού εις επαγγελματικήν τεχνικήν Γενικήν Συνέλευσιν τή 24 'Απριλίου έ. ε. ημέρα Πέμπτη και ώρα 5 1/2 π.μ. εις τα Γραφεία τής 'Εταιρείας (Σολωμού αριθ. 48).

Ημερησίαις Διατάξεις :

- 1) Ακρόασις τής έκθεσεως του Διοικ. Συμβουλίου επί τών πεπραγμένων τής χρήσεως 1929.
- 2) Υπόσολή πρην έγκριστις του 'Ιστολογικού τής χρήσεως 1929.
- 3) Απαλλογή από πάσης εβδόμης του Διοικ. Συμβουλίου επί τών 'Ελεγκτών δια τά πεπραγμένα κατά τού έτος 1929.
- 4) Διαρ. προς 'Ελεγκτών δια τού έτος 1930 και καθοριστις τής εβδόμης αΐτων.

5) Προεδριστις άριστής Γενικού Διαθεσίμων έν τού Διοικητικό, και μελών δι' έκτάκτους υπηρεσίας.

6) Έγκριστις διαρ. των μελών Διοικητικού Συμβουλίου. Οι μέτοχοι πρην έλεγχου 25 μετοχών, οι έπιθυμούστας ή αντιπροσώπων πρην συμφώνως τής διατάξεως Καταστατικού έν τή Συνέλευσιν, όφείλουν να καταθέσουν μετοχάς των εις τά γραφεία τής 'Εταιρείας (Σολωμού ή εις τού Ταμείον Παρρησιασίων και Δανείων ή πρην τών έν Αθήναις ή ταις 'Επαρχίαις άνεγνωριστίμων). Τα μέλη και να παρατηρήσιν τας σχετικές αποδείξεις γνωστών πρην πρην πρην ήμερας πρην τής ως άνω όρισθείσας συνεδριάσεως.

Εν Αθήναις τή 9 'Απριλίου 1930.

Το Διοικητικό Συμβούλιον

ΑΝΩΜΥΜΟΣ ΙΣΟΛΟΓΙΣΜΟΣ ΑΝΩΝΥΜΟΥ
ΟΙΝΟΠΟΙΗΤΙΚΗΣ ΕΤΑΙΡΕΙΑΣ «ΑΧΑΪΑ»

■ Γενικός Ισολογισμός της εταιρείας, της 28-2-1930

ΑΝΩΝΥΜΟΣ ΟΙΝΟΠΟΙΗΤΙΚΗ ΕΤΑΙΡΕΙΑ «ΑΧΑΪΑ»
Γενικός Ίσολογισμός από 1ης Μαρτίου 1939 μέχρις 28 Φεβρουαρίου 1930.

(4)

ΕΝΕΡΓΗΤΙΚΟΝ

Όμολογ(ί)ς Έθν. Δαν. 75 εκατ.	1918 25X 83 2075	
" " " 300 " 	1920 51X 200 10200	
" Α' Αντιγκαστ Δανείου	1922 278X 100 27800	
" " " " 	1926 73X 87 6351	£ 123.16.1
Παρακαταθ(ή)ξι οίνων		19.458.0.5
" Κονάκι		6.215.19.0
Κ-ήματα και οικοθ(ή)ματ		331.13.0
Α' οκίνθ, α τ(ί)τροι και Κέρρα		105.0.2
Βουλ(ί)α		20.215.17.8
Κενά φίδια		928.4.9
Κενά κ(ή)φ(η)τα κλπ. Ωικά σ(υ)σκευ(ή)ς		1.391.12.4
Μηχανήματα έργαλεία και έπιπλα		1.724.17.8
Υλικά Δι(α)τ(ρ)α (Οίνολ. είνθ, βελόν(η)ς κλπ.)		673.18.3
Όφειλά: τ(η)ς ε(ί)ς τ(ρ)αχούμενον λογαριασμόν		5.147.18.9
" " " " " " " 		2.059.16.6
" " " " " " " 		56.5.1
" " " " " " " 		417.17.4
" " " " " " " 		209.5.6
" " " " " " " 		3.549.7.0
" " " " " " " 		116.0.0
" " " " " " " 		926.13.4
" " " " " " " 		109.6.8
" " " " " " " 		6.678.9.1
" " " " " " " 		£ 60.339.18.7

ΧΡΕΩΣΙΣ

Όμολογ(ί)ς Έθν. Δαν. 75 εκατ.	1918 25X 83 2075	
" " " " " " " 	1920 51X 200 10200	
" " " " " " " 	1922 278X 100 27800	
" " " " " " " 	1926 73X 87 6351	£ 123.16.1
Παρακαταθ(ή)ξι οίνων		19.458.0.5
" " " " " " " 		6.215.19.0
Κ-ήματα και οικοθ(ή)ματ		331.13.0
Α' οκίνθ, α τ(ί)τροι και Κέρρα		105.0.2
Βουλ(ί)α		20.215.17.8
Κενά φίδια		928.4.9
Κενά κ(ή)φ(η)τα κλπ. Ωικά σ(υ)σκευ(ή)ς		1.391.12.4
Μηχανήματα έργαλεία και έπιπλα		1.724.17.8
Υλικά Δι(α)τ(ρ)α (Οίνολ. είνθ, βελόν(η)ς κλπ.)		673.18.3
Όφειλά: τ(η)ς ε(ί)ς τ(ρ)αχούμενον λογαριασμόν		5.147.18.9
" " " " " " " 		2.059.16.6
" " " " " " " 		56.5.1
" " " " " " " 		417.17.4
" " " " " " " 		209.5.6
" " " " " " " 		3.549.7.0
" " " " " " " 		116.0.0
" " " " " " " 		926.13.4
" " " " " " " 		109.6.8
" " " " " " " 		6.678.9.1
" " " " " " " 		£ 60.339.18.7

ΚΕΡΔΗ ΚΑΙ ΖΗΜΙΑ

Μικτά Κέρδη έξ οίνων Κομ(ή)α κλπ.	£ 8.018.16.2
Όφείλομενον Χρεωστικ(ή)ς π(ρ)ός έ(ί)τους	" 3.449.7.0
Μικτά Κέρδη έξ οίνων Κομ(ή)α κλπ.	£ 8.018.16.2
Όφείλομενον Χρεωστικ(ή)ς π(ρ)ός έ(ί)τους	" 3.449.7.0
Μικτά Κέρδη έξ οίνων Κομ(ή)α κλπ.	£ 8.018.16.2
Όφείλομενον Χρεωστικ(ή)ς π(ρ)ός έ(ί)τους	" 3.449.7.0
Μικτά Κέρδη έξ οίνων Κομ(ή)α κλπ.	£ 8.018.16.2
Όφείλομενον Χρεωστικ(ή)ς π(ρ)ός έ(ί)τους	" 3.449.7.0
Μικτά Κέρδη έξ οίνων Κομ(ή)α κλπ.	£ 8.018.16.2
Όφείλομενον Χρεωστικ(ή)ς π(ρ)ός έ(ί)τους	" 3.449.7.0
Μικτά Κέρδη έξ οίνων Κομ(ή)α κλπ.	£ 8.018.16.2
Όφείλομενον Χρεωστικ(ή)ς π(ρ)ός έ(ί)τους	" 3.449.7.0
Μικτά Κέρδη έξ οίνων Κομ(ή)α κλπ.	£ 8.018.16.2
Όφείλομενον Χρεωστικ(ή)ς π(ρ)ός έ(ί)τους	" 3.449.7.0
Μικτά Κέρδη έξ οίνων Κομ(ή)α κλπ.	£ 8.018.16.2
Όφείλομενον Χρεωστικ(ή)ς π(ρ)ός έ(ί)τους	" 3.449.7.0

Έν Π(α)τρας τ(η) 28 Φεβρουαρίου 1930

Τ(ο) Διοικητικ(ή) Συμβ(ο)λί(α)

**ΑΝΩΝΥΜΟΣ ΕΤΑΙΡΕΙΑ ΚΑΤΑΣΚΕΥΗΣ &
ΚΑΤΑΝΑΛΩΣΕΩΣ ΑΕΡΙΟΥΧΩΝ ΠΟΤΩΝ**

- Παροχή άδειας σύστασης της εταιρείας και έγκριση καταστατικού αυτής, της 15-10-1928

(2)

1928

ΕΛΛΗΝΙΚΗ ΔΗΜΟΚΡΑΤΙΑ

ΕΦΗΜΕΡΙΣ ΤΗΣ ΚΥΒΕΡΝΗΣΕΩΣ

Εν Αθήναις
15 Αυγούστου 1928

ΔΕΛΤΙΟΝ ΑΝΩΝΥΜΩΝ ΕΤΑΙΡΕΙΩΝ

Δοκίμιος
φύλλον 224

ΠΕΡΙΕΧΟΜΕΝΑ

Καταστατικά

1. Περὶ παραγωγῆς ἀδείας τυτάτωσιν ἐν Πάτραις ἰσωνίμου ἑταιρείας ὑπὸ τὴν ἑπωνυμίαν «Ἀνώνομος Ἑταιρεία ἱστατικῆς καὶ καταναλώσεως ἀεριούχων ποτῶν ἐν Πάτραις» καὶ ἐγκρίσεως τοῦ καταστατικοῦ αὐτῆς.

2. Περὶ παραγωγῆς ἀδείας τυτάτωσιν ἐν Αἰθίοπιαις ἰσωνίμου ἑταιρείας ὑπὸ τὴν ἑπωνυμίαν «Τεχνικὴ Ἑταιρεία Κ. Τσακρῆδης» καὶ Σία Ἀνώνομος Ἑταιρεία καὶ ἐγκρίσεως τοῦ καταστατικοῦ αὐτῆς.

Ἰσολογισμοὶ κλπ.

3. Ἰσολογισμὸς τῆς Ἐθνικῆς Τράπεζας τῆς Ἑλλάδος μηνὸς Αὐγούστου 1928.

ΚΑΤΑΣΤΑΤΙΚΑ

(1)

Ἀριθ. πρωτ. 8380

Περὶ παραγωγῆς ἀδείας καταστάσεως ἐν Πάτραις Ἀνω ὄμου ἑταιρείας ὑπὸ τὴν ἑπωνυμίαν «Ἀνώνομος Ἑταιρεία Καταστατικῆς καὶ Καταναλώσεως Ἀεριούχων ποτῶν ἐν Πάτραις» καὶ ἐγκρίσεως τοῦ Καταστατικοῦ αὐτῆς

Θ ΥΠΟΥΡΓΟΣ ΤΗΣ ΕΘΝΙΚΗΣ ΟΙΚΟΝΟΜΙΑΣ

Ἐχόντες ὅτι ὄφει τὸ ἄρθρον 37 τοῦ Ἐμπορικοῦ Νόμου καὶ τὸ ἄρθρον 4 τοῦ νόμου 21 «περὶ Ἀνω ὄμου Ἑταιρειῶν» ὡς τούτοις τροποποιήθη διὰ τοῦ ἄρθρου 2 τοῦ ἀπὸ 12 Νοεμβρίου 1927 Ν. Δ. «περὶ κυρώσεως καὶ τροποποιήσεως τοῦ ἀπὸ 14 Ἰουλίου 1925 Ν. Δ. περὶ τροποποιήσεως συμπληρώσεως καὶ κωδικοποιήσεως τοῦ νόμου 1024, 2100 κλπ. παραρτήματ' τῆν ἑδῶν συστάσεως ἐν Πάτραις Ἀνω ὄμου ἑταιρείας ὑπὸ τὴν ἑπωνυμίαν «Ἀνώνομος Ἑταιρεία Καταστατικῆς καὶ Καταναλώσεως Ἀεριούχων ποτῶν ἐν Πάτραις» καὶ ἑπωνυμίαν τῆς Καταστατικῆς αὐτῆς, ὡς τούτοις κειμένηται ἐν τῷ ἀριθ. 4479 π. ε. πράξεως τοῦ συμβουλίου τῆς Παιδείας Ἰωάννου Η. Λαγυρῆδης καὶ τροποποιήθη διὰ τῶν ἀπὸ ἀριθ. 50540 καὶ 50543 π. ε. πράξεων τοῦ αὐτοῦ συμβουλίου αὐτοῦ.

Ἡ προσαρτηθεὶσα ἐπὶ τῷ Δελτίῳ Ἀνω ὄμου Ἑταιρεία τῆς Ἑταιρείας τῆς Κυβερνήσεως μετὰ τοῦ κειμένου τοῦ καταστατικοῦ ὡς ἑνω καταστατικῶν συνηρημῶν καὶ εἰς ἀρχὴν κείμενον μετὰ τῶν ἀπορριχθέντων εἰς τὴν τροποποιήσεσιν.

Ἐν Αἰθίοπιαις τῆ 27 Ἰουλίου 1928

Ὁ Υπουργὸς
Ν. ΒΕΛΕΝΤΖΑΣ

ΚΑΤΑΣΤΑΤΙΚΟΝ

ΚΕΦΑΛΑΙΟΝ Α.

Ἄρθρον 1.

Ἐνομοτάτη Ἀνώνομος Μετοχικὴ Ἑταιρεία ὑπὸ τὴν ἑπωνυμίαν «Ἀνώνομος Ἑταιρεία Καταστατικῆς καὶ Καταναλώσεως Ἀεριούχων ποτῶν ἐν Πάτραις».

Ἄρθρον 2.

Σκοπὸς τῆς Ἑταιρείας εἶναι ἡ ἰδρυτικὴ Ἐργαστακίου παραγωγῆς ἀεριούχων ποτῶν καὶ ἡ ἐπιχειρηματικὴ παραγωγὴ προϊόντος μετὰ τῶν μετῶν καὶ περὶ τούτων ἐν Πάτραις καὶ ἐκτὸς τῆς πόλεως Πάτρων, ὡς καὶ ἡ ἐγκατάστασις ἄλλων συνασφῶν ἐπιχειρήσεων.

Ἄρθρον 3.

Ἡ διάρκεια τῆς Ἑταιρείας ἄρξεται εἰκοσιπενταετηρῆς (25ετής) καὶ ἔσται τῆς Ἑταιρείας ἄρξονται ἐν Πάτραις.

ΚΕΦΑΛΑΙΟΝ Β'.

Ἄρθρον 1.

Τὸ ἐπιχειρηματικὸν κεφάλαιον ἄρξεται εἰς δραχμὰς τετρακοσίας χιλιάδας κτεταλῆσαν τοῖς μετρητοῖς καὶ σιαρευτοῖς εἰς ὀκτακοσίας μετοχὰς Ἀνω ὄμου ἀξίας δραχμῶν πενήνηται ἐκάστης. Ἀπασαί τι μετοχὴ ἀνεκέρησι, οὐκ τῶν κτετατῶν ὡς ἑξῆς: 1) Δημητρίος Π. Μεγαλοπολιος μετοχὰς τεσσαρὰς καταβλῶν δραχμὰς 2.000, 2) Ἰωάννης Α. Ἀργυρῆδης μετοχὴν μίαν καταβλῶν δραχμὰς 500, 3) Ἰωάν. Δ. Κουτρομυτανος μετοχὰς δύο καταβλῶν δραχμὰς 1.000, 4) Ἰωάννης Ν. Ραχκουλάς μετοχὰς δύο καταβλῶν δραχμ. 1.000, 5) Ἀθην. Γ. Ζουπῆς μετοχὴν μίαν καταβλῶν δραχμὰς 500, 6) Κωνστ. Θ. Μελῆρος μετοχὰς δύο καταβλῶν δραχμὰς 1.000, 7) Ἰωάννης Μ. Παπαλάκης μετοχὰς δύο καταβλῶν δραχμὰς 1.000, 8) Δημητρίος Α. Λαυραγῆς μετοχὰς δύο καταβλῶν δραχμ. 1.000, 9) Παιὸς Σ. Λαβυροπούλας μετοχὰς τεσσαρὰς καταβλῶν δραχμ. 2.000, 10) Χρῆστ. Β. Λοκκόπουλος μετοχὰς ὀκτα καταβλῶν ἀπεναντι δραχμῶν 3.000, 11) Σ. Γ. Στεφοπούλας μετοχὰς δύο καταβλῶν δραχμὰς 1.000, 12) Θ. Α. Κριμνεντάλας μετοχὴν μίαν καταβλῶν δραχμῶν 500, 13) Βασίλ. Σ. Δελογιάννης μετοχὰς τεσσαρὰς καταβλῶν ἀπεναντι δραχμ. 10.000, 14) Νικόλαος Ἀνδρῆδης μετοχὰς ὀκτα καταβλῶν δραχμ. 2.000, 15) Δ. Ν. Βεργῆος μετοχὰς ὀκτα καταβλῶν δραχμ. 2.500, 16) Δ. Ν. Φερεκῆς μετοχὰς δύο καταβλῶν δραχμ. 1.000, 17) Φ. Α. Χρῆστος μετοχὰς ὀκτα καταβλῶν δραχμ. 5.000, 18) Μ. Ν. Γεμπτῆς μετοχὰς ἑκαταβλῶν δραχμ. 2.000, 19) Π. Κ. Βίλκας μετοχὰς δύο καταβλῶν δραχμὰς 1.000, 20) Γ. Β. Κερασοῦ μετοχὰς τρεῖς καταβλῶν δραχμ. 1.500, 21) Ν. Γ. Αἰγυρῆδης μετοχὰς 100 καταβλῶν ἀπεναντι δραχμ. 47.000, 22) Γ. Α. Στάλλας μετοχὰς δύο κα-

