

ΣΧΟΛΗ : ΔΙΟΙΚΗΣΗΣ & ΟΙΚΟΝΟΜΙΑΣ
ΤΜΗΜΑ : ΔΙΟΙΚΗΣΗ ΕΠΙΧΗΡΗΣΕΩΝ

ΠΤΥΧΙΑΚΗ ΕΡΓΑΣΙΑ

ΘΕΜΑ : "ΟΡΓΑΝΩΣΗ & ΔΙΟΙΚΗΣΗ
ΤΗΣ
ΤΡΑΠΕΖΑΣ ΠΕΙΡΑΙΩΣ"



ΕΙΣΗΓΗΤΗΣ : Β. ΘΕΟΦΑΝΟΠΟΥΛΟΣ.

ΣΠΟΥΔΑΣΤΡΙΑ: ΝΤΕΡΤΙΝΗ
ΒΑΣΙΛΙΚΗ

ΠΑΤΡΑ 1994



ΑΡΙΘΜΟΣ ΕΙΣΑΓΩΓΗΣ	1394
----------------------	------

ΤΡΑΠΕΖΑ ΠΕΙΡΑΙΩΣ

ΠΕΡΙΕΧΟΜΕΝΑ

ΕΙΣΑΓΩΓΗ.....	σελ.	4
ΙΣΤΟΡΙΚΟ-ΕΞΕΛΙΞΗ.....	"	5
ΕΠΙΚΟΙΝΩΝΙΑ-ΠΡΟΒΟΛΗ.....	"	7
<u>**ΟΡΑΣΤΗΡΙΟΤΗΤΑ ΚΑΙ ΕΞΕΛΙΞΗ ΤΗΣ ΤΡΑΠΕΖΑΣ ΠΕΙΡΑΙΩΣ...</u>	"	8**
ΚΑΤΑΘΕΣΕΙΣ ΡΕΦΟΣ.....	"	8
ΧΟΡΗΓΗΣΕΙΣ.....	"	10
ΕΓΓΥΗΤΙΚΕΣ ΕΠΙΣΤΟΛΕΣ.....	"	10
ΚΑΤΑΝΑΛΩΤΙΚΗ ΠΙΣΤΗ.....	"	11
ΜΟΡΦΕΣ ΚΑΤΑΝΑΛΩΤΙΚΗΣ ΠΙΣΤΗΣ.....	"	11
Η ΚΑΤΑΝΑΛΩΤΙΚΗ ΠΙΣΤΗ ΣΤΗΝ ΠΕΙΡΑΙΩΣ.....	"	12
ΣΤΕΓΑΣΤΙΚΑ ΔΑΝΕΙΑ-ΠΟΥΣΤΕΓΑΣΤΙΚΟΣ ΛΟΓΙΣΜΟΣ.....	"	14
<u>**ΑΜΟΙΒΑΙΑ ΚΕΦΑΛΑΙΑ ΕΤΑΙΡΕΙΑ ΕΠΕΝΔΥΣΕΩΝ ΧΑΡΤΟΦΥΛΑΚΙΟΥ"</u>		15**
Ο ΘΕΣΜΟΣ ΤΩΝ ΑΜΟΙΒΑΙΩΝ ΑΠΟ ΤΟ 1989 ΕΩΣ ΣΗΜΕΡΑ.....	"	15
ΑΜΟΙΒΑΙΑ ΚΕΦΑΛΑΙΑ ΤΡΙΤΩΝ. ΤΡΙΑΙΝΑ, ΠΟΣΕΙΩΝ.....	"	15
ΑΜΟΙΒΑΙΑ ΚΕΦΑΛΑΙΑ COMMERCIAL UNION.....	"	16
ΕΤΑΙΡΕΙΑ ΕΠΕΝΔΥΣΕΩΝ ΧΑΡΤΟΦΥΛΑΚΙΟΥ.....	"	16
UNDERWRITING.....	"	18
ΥΠΗΡΕΣΙΕΣ ΕΠΕΝΔΥΤΙΚΟΥ ΤΟΜΕΑ.....	"	18
ΕΠΕΝΔΥΣΕΙΣ ΣΥΜΜΕΤΟΧΕΣ.....	"	19
ΝΕΑ ΧΡΗΜΑΤΟΟΙΚΟΝΟΜΙΚΑ ΠΡΟΙΟΝΤΑ.....	"	19
ΤΡΑΠΕΖΟΓΡΑΜΜΑΤΙΑ.....	"	20
ΤΙΤΛΟΙ ΔΗΜΟΣΙΟΥ.....	"	20
ΝΕΑ ΠΡΟΙΟΝΤΑ ΚΑΙ ΥΠΗΡΕΣΙΕΣ.....	"	20
ΚΑΤΑΒΕΤΙΚΟΣ ΛΟΓΑΡΙΑΣΜΟΣ MULTICASH.....	"	21
ΔΙΚΤΥΟ ΑΤΜ's-ΚΑΡΤΑ MULTICASH.....	"	21
ΣΥΜΜΕΤΟΧΗ ΣΤΟ ΠΡΟΓΡΑΜΜΑ ΔΙΑΤΡΑΠΕΖΙΚΩΝ ΣΥΣΤΗΜΑΤΩΝ ΔΙΑΣ.....	σελ	22

ΤΡΑΠΕΖΑ ΠΕΙΡΑΙΩΣ

ΤΑΞΙΟΙΩΤΙΚΕΣ ΕΠΙΤΑΓΕΣ.....	"	22
ΕΡΓΑΣΙΕΑΣ ΤΟΥΡΙΣΤΙΚΟΥ ΣΥΝΑΘΑΓΜΑΤΟΣ.....	"	22
ΣΥΝΕΡΓΑΣΙΑ ΜΕ DINERS CLUB.....	"	23
ΑΓΟΡΑ ΠΟΛΥΤΙΜΩΝ ΜΕΤΑΛΛΩΝ.....	"	23
ΠΟΛΙΣΤΙΚΕΣ ΟΡΑΣΤΗΡΙΟΤΗΤΕΣ.....	"	23
ΕΝΤΟΚΑ ΓΡΑΜΜΑΤΙΑ ΚΑΙ ΟΜΟΛΟΓΑ.....	"	24
ΕΞΕΛΙΞΕΙΣ ΣΤΟΝ ΧΡΗΜΑΤΟΠΙΣΤΩΤΙΚΟ ΤΟΜΕΑ.....	"	25
ΔΙΚΤΥΟ ΚΑΤΑΣΤΗΜΑΤΩΝ.....	"	26
ΜΗΧΑΝΟΓΡΑΦΙΚΟ ΣΥΣΤΗΜΑ.....	"	27
S.W.I.F.T.....	"	28
ΔΥΝΑΜΗ ΠΡΟΣΩΠΙΚΟΥ.....	"	28
Η ΤΡΑΠΕΖΑ ΠΕΙΡΑΙΩΣ ΚΑΙ ΤΟ ΑΝΘΡΩΠΙΝΟ ΔΥΝΑΜΙΚΟ ΤΗΣ.	"	29
ΚΟΙΝΩΝΙΚΟΣ ΑΠΟΛΟΓΙΣΜΟΣ.....	"	30
ΘΑΝΕΙΑ ΠΡΟΣΩΠΙΚΟΥ.....	"	31
<u>**ΕΚΠΑΙΔΕΥΣΗ ΠΡΟΣΩΠΙΚΟΥ.....</u>	"	31**
ΕΝΔΟΤΡΑΠΕΖΙΚΑ ΣΕΜΙΝΑΡΙΑ.....	"	32
ΕΞΟΤΡΑΠΕΖΙΚΑ ΣΕΜΙΝΑΡΙΑ.....	"	32
ΣΥΜΜΕΤΟΧΗ ΣΕ ΔΙΑΦΟΡΑ ΠΡΟΓΡΑΜΜΑΤΑ ΤΗΣ ΕΥΡΩΠΑΙΚΗΣ ΕΝΩΣΗΣ.....	"	32
ΣΥΝΕΡΓΑΣΙΑ ΜΕ Τ.Ε.Ι & Α.Ε.Ι.....	"	32
<u>**Η ΕΞΕΛΙΞΗ ΤΗΣ ΤΙΜΗΣ ΚΑΙ ΤΗΣ ΑΠΟΔΟΣΗΣ ΤΗΣ ΜΕΤΟΧΗΣ..</u>	"	33**
ΤΟ ΕΛΛΗΝΙΚΟ ΧΡΗΜΑΤΙΣΤΗΡΙΟ.....	"	33
Η ΤΙΜΗ ΤΗΣ ΜΕΤΟΧΗΣ.....	"	33
Η ΔΙΑΝΟΜΗ ΚΕΡΩΝ.....	"	34
Η ΑΠΟΔΟΣΗ ΤΗΣ ΜΕΤΟΧΗΣ.....	"	34
Η ΕΜΠΟΡΕΥΣΙΜΟΤΗΤΑ.....	"	34
ΟΡΓΑΝΟΓΡΑΜΜΑ.....	"	37
ΑΝΑΛΥΣΗ ΤΟΥ ΟΡΓΑΝΟΓΡΑΜΜΑΤΟΣ ΤΗΣ ΤΡΑΠΕΖΑΣ ΠΕΙΡΑΙΩΣ.σελ	38	

ΤΡΑΠΕΖΑ ΠΕΙΡΑΙΩΣ

ΟΙ ΜΕΤΟΧΟΙ ΚΑΙ ΤΟ ΔΥΝΑΜΙΚΟ ΔΙΟΙΚΗΤΙΚΟ ΣΥΜΒΟΥΛΙΟ ΤΗΣ ΤΡΑΠΕΖΑΣ.....	" 43
Η ΓΡΑΜΜΗ ΕΠΙΚΟΙΝΩΝΙΑΣ ΤΗΣ ΤΡΑΠΕΖΑΣ ΠΕΙΡΑΙΩΣ.....	" 46
ΟΙ ΕΤΑΙΡΕΙΕΣ ΣΥΜΜΕΤΟΧΗΣ.....	" 47
ΠΕΙΡΑΙΩΣ LEASING.....	" 47
ΠΕΙΡΑΙΩΣ ΑΝΩΝΥΜΟΣ ΕΤΑΙΡΕΙΑ ΔΙΑΧΕΙΡΗΣΗΣ ΑΜΟΙΒΑΙΩΝ ΚΕΦΑΛΑΙΩΝ.	" 48
ΠΕΙΡΑΙΩΣ ΑΣΦΑΛΙΣΤΙΚΗ ΠΡΑΚΤΟΡΕΙΑΚΗ Α.Ε.....	" 49
Η ΦΙΛΟΣΟΦΙΑ ΚΑΙ ΟΙ ΣΤΟΧΟΙ ΤΗΣ ΤΡΑΠΕΖΑΣ ΠΕΙΡΑΙΩΣ....	" 50
ΑΝΑΛΥΣΗ ΙΣΟΛΟΓΙΣΜΟΥ ΤΗΣ 31ης ΔΕΚΕΜΒΡΙΟΥ 1993.....	" 52
ΛΟΓΑΡΙΑΣΜΟΙ ΕΝΕΡΓΗΤΙΚΟΥ.....	" 52
ΛΟΓΑΡΙΑΣΜΟΙ ΠΑΘΗΤΙΚΟΥ.....	" 54
ΑΠΟΤΕΛΕΣΜΑΤΑ ΧΡΗΣΕΩΣ.....	" 55
ΒΑΣΙΚΕΣ ΛΟΓΙΣΤΙΚΕΣ ΑΡΧΕΣ.....	" 57
ΙΣΟΛΟΓΙΣΜΟΙ.....	" 60
Η ΓΕΝΙΚΗ ΣΥΝΕΛΕΥΣΗ ΤΗΣ ΠΕΙΡΑΙΩΣ.....	" 70
ΕΞΕΛΙΞΕΙΣ ΣΤΗΝ ΕΛΛΗΝΙΚΗ ΟΙΚΟΝΟΜΙΑ ΚΑΤΑ ΤΟ 1993 ΚΑΙ ΕΙΔΙΚΟΤΕΡΑ ΣΤΗΝ ΤΡΑΠΕΖΑ ΠΕΙΡΑΙΩΣ"	71
ΕΝΤΥΠΩΣΙΑΚΗ ΠΟΡΕΙΑ ΤΗΣ ΤΡΑΠΕΖΑΣ ΠΕΙΡΑΙΩΣ ΚΑΤΑ ΤΟ 1993...	" 74
ΠΡΟΟΠΤΙΚΕΣ ΓΙΑ ΤΟ 1994 ΓΙΑ ΤΗΝ ΕΛΛΗΝΙΚΗ ΟΙΚΟΝΟΜΙΑ..	" 77
ΠΡΟΟΠΤΙΚΕΣ ΓΙΑ ΤΗΝ ΤΡΑΠΕΖΑ ΠΕΙΡΑΙΩΣ.....	" 79
ΟΛΟΚΛΗΡΩΜΕΝΕΣ ΛΥΣΕΙΣ ΧΡΗΜΑΤΟΔΟΤΙΚΗΣ ΚΑΛΥΨΗΣ.....	" 82
ΣΥΝΠΕΡΑΣΜΑΤΑ.....	" 84
ΙΔΙΟΚΤΗΤΑ ΑΚΙΝΗΤΑ ΤΗΣ ΤΡΑΠΕΖΑΣ.....	" 85
ΣΧΕΔΙΑΓΡΑΜΜΑΤΑ.....	" 88
ΔΙΚΤΥΟ ΑΤΜ'ς TELEBANK.....	" 88
ΒΑΣΙΚΑ ΜΕΓΕΘΗ ΙΣΟΛΟΓΙΣΜΟΥ.....	" 90
ΠΟΡΕΙΑ ΜΕΤΟΧΙΚΟΥ ΚΕΦΑΛΑΙΟΥ.....	" 91
ΔΙΚΤΥΟ ΚΑΤΑΣΤΗΜΑΤΩΝ.....	" 92

ΤΡΑΠΕΖΑ ΠΕΙΡΑΙΩΣ

ΕΙΣΑΓΩΓΗ

Μετά από την παρακολούθηση των μαθημάτων της Σχολής Οιοίκησης Επιχειρήσεων, κατά την διάρκεια έξι συνεχόμενων εξαμήνων έφτασα στο σημείο να αποκτήσω τις κατάλληλες γνώσεις έτσι ώστε να φτιάξω την πτυχιακή μου εργασία και πάνω από όλα στο να αποκτήσω ένα πτυχίο από την παραπάνω σχολή, από το Τ.Ε.Ι της ΠΑΤΡΑΣ. Η εργασία που ακολουθεί αποτελεί την πτυχιακή μου εργασία, στην οποία συνέβαλε σημαντικά η ΤΡΑΠΕΖΑ ΠΕΙΡΑΙΩΣ καθώς και ο Κος Β. ΘΕΟΦΑΝΟΠΟΥΛΟΣ.

Θα ήθελα λοιπόν να ευχαριστήσω τόσο την τράπεζα που συνεργάστηκε μαζί μου, όσο και τον αρμόδιο καθηγητή μου με την ευχάριστη συνεργασία του.

Η πτυχιακή εργασία ασχολείται με την ανάλυση της τράπεζας πειραιώς. Εγινε προσπάθεια να συγκεντρωθούν όσο το δυνατόν περισσότερα στοιχεία, έτσι ώστε να καλυφθούν όλο και περισσότερες πλευρές της τράπεζας.

ΤΡΑΠΕΖΑ ΠΕΙΡΑΙΩΣ

ΙΣΤΟΡΙΚΟ-ΕΞΕΛΙΞΗ

Η Τράπεζα Πειραιώς ιδρύθηκε το 1916 με την επωνυμία ΤΡΑΠΕΖΑ ΠΕΙΡΑΙΩΣ Α.Ε και έδρα τον Πειραιά, από όπου πήρε και το όνομά της. Η σύσταση της εγκρίθηκε με το από 24-06-1916 130 (ΦΕΚ 5913/6.7.1916).

Με το πέρασμα των χρόνων σημειώθηκαν αλλαγές στο χώρο της Τράπεζας Πειραιώς. Το 1944 η έδρα της Τράπεζας Πειραιώς μεταφέρθηκε στην Αθήνα όπου βρίσκεται ακόμα και σήμερα. Οι μετοχές της Τράπεζας διαπραγματεύονται αδιάλειπτα στο χρηματιστήριο Αξιών Αθηνών από το 1918.

Αργότερα το 1963 η Τράπεζα Πειραιώς εντάχθηκε στον όμιλο των εταιρειών της εμπορικής Τράπεζας, στον οποίο παρέμεινε ως τις 18-12-1991 όταν το πακέτο του 66,67 % των μετοχών της εξαγοράσθηκε από την πολυμετοχική εταιρία UNICO Α.Ε Επενδύσεων.

Η UNICO Α.Ε επενδύσεων ιδρύθηκε το 1990 (Α.Μ Α.Ε 2341/04/Β/90/318/18-12-90 ΦΕΚ 4455/21-12-90), με σκοπό τη δημιουργία Τράπεζας. Στο μετοχικό της σχήμα συμμετέχουν 730 μέτοχοι, από τους οποίους περίπου 50 επώνυμοι επιχειρηματίες και επιχειρήσεις. Με την εξαγορά του πακέτου μετοχών της Τράπεζας Πειραιώς ύστερα από σχετική έγκριση της Τράπεζας της Ελλάδος, η UNICO Α.Ε έγινε κάτοχος 1.102.562 μετοχών, τις οποίες μεταβίβασε στους μετόχους της.

Μετά από έκτακτη Γενική Συνέλευση των μετόχων της Τράπεζας, που συνήλθε στις 29-01-1992 αποφασίστηκε ο εκσυγχρονισμός του καταστατικού της, ώστε να ανταποκρίνεται στις απαιτήσεις ενός δυναμικού τραπεζικού οργανισμού με προοπτικές και πέρα από τα όρια της ελληνικής τραπεζικής αγοράς. Ο πολυμετοχικός χαρακτήρας της Τράπεζας Πειραιώς ενισχύθηκε και με την τελευταία αύξηση του μετοχικού κεφαλαίου, με την οποία ο συνολικός αριθμός των μετόχων έφθασε τους 3.097.

Ολοκληρώθηκαν οι αναγκαίες εργασίες αναδιάρθρωσης, επεκτάσεως, ανακαινίσεως κ.α. όλων των παλαιών καταστημάτων, σύμφωνα με τη εταιρική ταυτότητα και βελτιώθηκε ουσιαστικά η λειτουργικότητα των χώρων και οι συνθήκες εργασίας, ενώ προωθήθηκαν σημαντικά μέτρα ασφαλείας, σύμφωνα με μελέτες ειδικευμένου οίκου.

Μέχρι το τέλος του έτους το δίκτυο αριθμούσε 17 καταστήματα έναντι των 12 που λειτουργούσαν πριν την ιδιωτικοποίηση του

ΤΡΑΠΕΖΑ ΠΕΙΡΑΙΩΣ

Δεκέμβριο του 1991.

Μέσα στο 1993 λειτούργησε το κατάστημα του Ρεθύμνου, ενώ για το 1994 προγραμματίζονται δύο νέα καταστήματα, στο Περιστέρι και στον Πειραιά και η επέκταση του καταστήματος του Σιδηροδρομικού Σταθμού Θεσσαλονίκης.

Οι πελάτες της τράπεζας εξυπηρετούνται για τις ταμειακές τους συναλλαγές σε 24ωρη βάση από το δίκτυο ATM-Telebank το οποίο προσφέρει 77 σημεία εξυπηρέτησης σε όλη την Ελλάδα.

Σημαντική προσθήκη στην κτιριακή υποδομή και βελτίωση στην εν γένει λειτουργικότητα της τράπεζας αποτελεί η επέκταση των Υπηρεσιών της Διοίκησης στον 2ο όροφο του κεντρικού καταστήματος που βρίσκεται στην Αθήνα, Σταδίου 34 και κοφαή 1, όπου η τράπεζα ήδη χρησιμοποιεί τους χώρους του υπογείου, του ισόγειου και του 1ου ορόφου. Μετά την επέκταση αυτή η τράπεζα διαθέτει στο μέγαρο αυτό χώρους συνολικής επιφάνειας 4.500 τ.μ..

ΤΡΑΠΕΖΑ ΠΕΙΡΑΙΩΣ

ΕΠΙΚΟΙΝΩΝΙΑ-ΠΡΟΒΟΛΗ

Η Τραπεζική αγορά διέπεται τα τελευταία 3-4 χρόνια από τάσεις ανακατατάξεων και αναμορφώσεων. Το τραπεζικό κατεστημένο βρίσκεται αντιμέτωπο με νέες ιδιωτικές τράπεζες σε οξύ και συνεχή ανταγωνισμό. Ο ανταγωνισμός αυτός επιβάλλει σε όλες τις τράπεζες, μικρές και μεγάλες, την ανάγκη να δημιουργούν συνεχώς και να προβάλλουν νέα τραπεζικά προϊόντα.

Στόχος της τράπεζας είναι να τοποθετηθεί και να γίνει αποδεκτή από το κοινό ως η ιδιωτική, ευέλικτη, εξυπηρετική, αναπτυσσόμενη τράπεζα που απευθύνεται με λύσεις στα προβλήματα που αντιμετωπίζουν κυρίως οι μεσαίοι και οι μικροί επιχειρηματίες και οι μέσου εισοδήματος ιδιώτες. Για να πετύχει τον στόχο της αυτόν, η τράπεζα θέλει να διαγνώσει και να ικανοποιήσει τις ανάγκες των πελατών της, προσφέροντάς τους την καλύτερη δυνατή εξυπηρέτηση.

Προχωρώντας αποφασιστικά εμπρός, η Τράπεζα Πειραιώς παρεμβαίνει δυναμικά στο χρηματοπιστωτικό σύστημα της Ελλάδας κάνοντας αισθητή την παρουσία της σε όλα τα επίπεδα των τραπεζικών συναλλαγών. Δυσ μόλις χρόνια μετά την εξαγορά της τράπεζας από ένα ευέλικτο και πολυμεταχικό σχήμα ιδιωτών - επενδυτών, η Τράπεζα Πειραιώς επεκτείνει τη δράση της σε ολοένα ευρύτερα τραπεζικά προϊόντα και υπηρεσίες. Σύμμαχος σ' αυτήν την προσπάθεια είναι η φιλοσοφία της τράπεζας. Δηλαδή η κατανόηση και άμεση ικανοποίηση των αναγκών του πελάτη.

ΤΡΑΠΕΖΑ ΠΕΙΡΑΙΩΣ

ΔΡΑΣΤΗΡΙΟΤΗΤΑ ΚΑΙ ΕΞΕΛΙΞΗ ΤΗΣ ΤΡΑΠΕΖΑΣ ΠΕΙΡΑΙΩΣ

1. ΚΑΤΑΘΕΣΕΙΣ REPOS
2. ΧΟΡΗΓΗΣΕΙΣ
3. ΕΓΓΥΗΤΙΚΕΣ ΕΠΙΣΤΟΛΕΣ
4. ΚΑΤΑΝΑΛΩΤΙΚΗ ΠΙΣΤΗ
5. ΣΤΕΓΑΣΤΙΚΑ ΔΑΝΕΙΑ, ΠΟΛΥΣΤΕΓΑΣΤΙΚΟΣ ΛΟΓΑΡΙΑΣΜΟΣ
6. ΑΜΟΙΒΑΙΑ ΚΕΦΑΛΑΙΑ ΕΤΑΙΡΙΑ ΕΠΕΝΔΥΣΕΩΝ ΧΑΡΤΟΦΥΛΑΚΙΟΥ
7. UNDERWRITING
8. ΥΠΗΡΕΣΙΕΣ ΕΠΕΝΔΥΤΙΚΟΥ ΤΟΜΕΑ
9. ΕΠΕΝΔΥΣΕΙΣ - ΣΥΜΜΕΤΟΧΕΣ
10. ΝΕΑ ΧΡΗΜΑΤΟΟΙΚΟΝΟΜΙΚΑ ΠΡΟΪΟΝΤΑ
11. ΤΡΑΠΕΖΟΓΡΑΜΜΑΤΙΑ
12. ΤΙΤΛΟΙ ΔΗΜΟΣΙΟΥ
13. ΝΕΑ ΠΡΟΪΟΝΤΑ ΚΑΙ ΥΠΗΡΕΣΙΕΣ
14. ΑΓΟΡΑ ΠΟΛΥΤΙΜΩΝ ΜΕΤΑΛΛΩΝ
15. ΠΟΛΙΤΙΣΤΙΚΕΣ ΔΡΑΣΤΗΡΙΟΤΗΤΕΣ

ΚΑΤΑΘΕΣΕΙΣ REPOS

Το σύνολο των αποταμιευτικών πόρων που προσείλκυσε η Τράπεζα υπό την μορφήν καταθέσεων ή repos στο τέλος της επισκοπούμενης περιόδου έφθασαν τα 67.9 δισ. δρχ. στις 31-12-1993, έναντι 42.8 δισ. δρχ. το 1992, παρουσίασαν δηλαδή μια αύξηση 58.2 %.

Ειδικότερα, το σύνολο των καταθέσεων αυξήθηκε κατά 13,1 δισ. δρχ. ή 50,0 % και ανήλθε σε 39,3 δισ. δρχ.

Τα repos ανήλθαν σε 28,6 δισ. δρχ. στις 31-12-94, έναντι 16.6 δισ. δρχ. του προηγούμενου έτους, αυξήθηκαν δηλαδή κατά 72.5 % .

ΤΡΑΠΕΖΑ ΠΕΙΡΑΙΩΣ

Παρακάτω ακολουθούν πίνακες που παρουσιάζουν την εξέλιξη των καταθέσεων και των γερós και την ποσοστιαία σύνθεση των καταθέσεων. Οι καταθέσεις και τα γερós παρουσιάζουν συνεχή αύξηση με επιταχυνόμενους ρυθμούς.

ΕΞΕΛΙΞΗ ΣΥΝΟΛΟΥ ΚΑΤΑΘΕΣΕΩΝ

ΤΕΛΟΣ ΧΡΗΣΕΩΣ	ΣΥΝΟΛΟ ΚΑΤ/ΣΕΩΝ	ΜΕΤ/ΟΗ	ΓΕΡΟΣ	ΜΕΤ/ΟΗ	ΣΥΝΟΛΟ ΑΠΟΤ/ΚΩΝ ΠΟΡΩΝ	ΜΕΤ/ΟΗ
1991	22.255	5.1 %	-	-	22.255	5.1 %
1992	26.209	17.8 %	16560	-	42.769	52.0 %
1993	39.311	50.0 %	28558	72.5%	67.869	58.2 %

ΠΟΣΟΣΤΙΑΙΑ ΚΑΤΑΝΟΜΗ ΚΑΤΑΘΕΣΕΩΝ

	1991	1992	1993
ΩΦΕΘΣ	16.7 %	15.8 %	25.9 %
ΤΑΜΙΕΥΤΗΡΙΟΥ	58.6 %	54.6 %	46.1 %
ΤΡΑΠΕΖΩΝ	1.7%	2.2 %	8.9 %
ΠΡΟΒΕΣΜΙΑΣ	23.0 %	27.4 %	19.1 %
ΣΥΝΟΛΟ	100.0%	100.0 %	100.0 %

ΤΡΑΠΕΖΑ ΠΕΙΡΑΙΩΣ

ΧΟΡΗΓΗΣΕΙΣ

Το συνολικό υπόλοιπο των χορηγήσεων την 31-12-1994 ανερχόταν σε ποσόν 22.4 δισ. δρχ., έναντι 15.1 δισ. δρχ. του προϋγούμενου έτους, σημειώνοντας αύξηση κατά 7.4 δισ.

Η κατανομή των χρηματοδοτήσεων σε μακροχρόνιες και βραχυχρόνιες, καθώς και η εξέλιξή τους κατά την τελευταία τριετία εμφανίζεται ως εξής:

	1991	ΜΕΤ/ΟΗ	1992	ΜΕΤ/ΟΗ	1993	ΜΕΤ/ΟΗ
ΜΑΚΡΟΠΡΟΘΕΣΜΕΣ	3.442	36.5%	4.131	71.3 %	6.794	64.5%
ΒΡΑΧΥΠΡΟΘΕΣΜΕΣ	6.394	1.2%	10.953	20.0 %	15.658	42.9%
ΣΥΝΟΛΟ	9.836	9.4%	15.084	53.3%	22.452	48.8%

ΕΓΓΥΗΤΙΚΕΣ ΕΠΙΣΤΟΛΕΣ

Το συνολικό υπόλοιπο των εγγυητικών επιστολών εκδόσεως της Τράπεζας Πειραιώς ανερχόταν στις 31-12-1993 σε ποσόν 6.945 εκατ. δρχ. έναντι 4.014 εκατ. δρχ. στο τέλος του 1992, δηλαδή σημειώθηκε αύξηση κατά 73 %.

ΤΡΑΠΕΖΑ ΠΕΙΡΑΙΩΣ

ΚΑΤΑΝΑΛΩΤΙΚΗ ΠΙΣΤΗ

Εως πρόσφατα, η κρατική πολιτική των διαφόρων Κυβερνήσεων απροσκόπουσε στην τόνωση των πιστώσεων για τη Βιομηχανία και το εξαγωγικό εμπόριο, ενώ η ενθάρρυνση των πιστώσεων σε καταναλωτές δεν αποτελούσε στόχο, δεδομένων των υψηλών ρυθμών πληθωρισμού. Έτσι, λοιπόν, η χρηματοδότηση των καταναλωτών είχε περιοριστεί κυρίως στην καλή θέληση και, ασφαλώς, στη δυνατότητα των εμπόρων για δανεισμό μέσω του αναχρονιστικού συστήματος των συναλλαγματικών. Με τη δημιουργία της Καταναλωτικής Πίστης, απελλάγησαν οι εμπορικές επιχειρήσεις από το χρηματοοικονομικό βάρος χορήγησης πιστώσεων στον καταναλωτή.

ΜΟΡΦΕΣ ΚΑΤΑΝΑΛΩΤΙΚΗΣ ΠΙΣΤΗΣ

Ως Καταναλωτική Πίστη ορίζεται η χορήγηση διαφόρων μορφών Πίστης (χρηματοδότησης Δανείων) σε φυσικά πρόσωπα, με σκοπό την εξυπηρέτηση των καταναλωτικών αναγκών. Η χρηματοδότηση αυτή έχει πάρει τις εξής μορφές:

- * Πιστωτικές Κάρτες
- * Καταναλωτικά Δάνεια
- * Δάνεια Απόκτησης Αυτοκινήτου
- * Δάνεια Βελτίωσης Κατοικίας
- * Στεγαστικά Δάνεια

Από τις ανωτέρω μορφές χρηματοδότησης, μόνον οι Πιστωτικές Κάρτες είναι ανακυκλούμενης φύσης πίστωση (revolving), χωρίς να έχουν περιορισμούς ως προς το αγαθό, που μπορούν να χρηματοδοτήσουν (αγαθό που μπορεί να αγοράσει ο καταναλωτής με αυτές) και χωρίς να έχουν ημερομηνία λήξης.

Οι Πιστωτικές Κάρτες έχουν καθορισμένες ημερομηνίες ανανέωσης, που συμπίπτουν με την επέτειο της σχέσης του κατόχου με τον πιστωτικό οργανισμό. Οι υπόλοιπες μορφές δανεισμού αφορούν συγκεκριμένο ποσό, σκοπό και χρονική περίοδο.

Ως καταναλωτικό Δάνειο ορίζεται η χορήγηση δανείου σε φυσικά πρόσωπα για την αγορά Καταναλωτικών Αγαθών Διάρκειας.

ΤΡΑΠΕΖΑ ΠΕΙΡΑΙΩΣ

Το ανώτατο επιτρεπτό όριο χρηματοδότησης ενός ατόμου από έναν πιστωτικό οργανισμό, που ορίζει η Τράπεζα Ελλάδος, είναι το ποσό των 300.000 δραχ. Το όριο αυτό μπορεί να είναι για καταναλωτικά δάνεια, ή πιστωτικές κάρτες, ή και για συνδιασμό των δύο.

Ο συνήθης χρόνος αποπληρωμής ενός καταναλωτικού δανείου κυμαίνεται από 8 έως 14 μήνες. Οι καταναλωτικές ανάγκες όμως του κοινού εξακολουθούν να παρουσιάζουν αυξητικές τάσεις.

Για να μπορέσουν οι πιστωτικοί οργανισμοί να ικανοποιήσουν αυτές τις ανάγκες και κυρίως για να προσαρμόσουν τα ποσά των προσφερομένων δανείων σε μια ρεαλιστική βάση, εισήγαγαν την ιδέα του factoring (προεξόφληση απαιτήσεων), που τους επιτρέπει να ξεπεράσουν τον σκόπελο του πραγματικά χαμηλού ποσού των 300.000 δραχ.

Το factoring χρησιμοποιείται για χρηματοδοτήσεις απόκτησης αυτοκινήτου και διαρκών καταναλωτικών αγαθών, για ποσά δανείων που ξεπερνούν τις 300.000 δραχ. η δε περίοδος αποπληρωμής κυμαίνεται από 12 έως 36 μήνες.

Η δυνατότητα εκδόσεως Πιστωτικών Καρτών και οι χορηγήσεις Καταναλωτικών Δανείων επιτρέπουν στις Τράπεζες να διαφοροποιήσουν τις εργασίες τους. Οεδομένου του κορεσμού στις δανειοδοτήσεις μεγάλων επιχειρήσεων, η εγγραφή στα βιβλία των Τραπεζικών Καταναλωτικών Δανείων αποτέλεσε σανίδα σωτηρίας για την αύξηση του χαρτοφυλακίου δανείων των τραπεζών. Με αυτόν τον τρόπο δίνεται επιπλέον η ευκαιρία στις τράπεζες να διαμορφώσουν μια πελατολογική βάση, μεγάλη σε όγκο, πλούσια σε πιστωτική ιστορία και συμπεριφορά των καταναλωτών.

Τέλος, τα πιστωτικά ιδρύματα αποκτούν τη δυνατότητα να προχωρήσουν σε βαθύτερη ανάλυση του πελατολογίου τους και φυσικά να προωθήσουν άλλα Τραπεζικά Προϊόντα και Υπηρεσίες.

Η ΚΑΤΑΝΑΛΩΤΙΚΗ ΠΙΣΤΗ ΣΤΗΝ ΠΕΙΡΑΙΩΣ

Η αρχή για την Τράπεζα Πειραιώς έγινε μέσω της συνεργασίας της με πολυκαταστήματα ΑΦΟΙ ΔΙΑΜΑΝΤΗ Α.Ε.Ε. και συνεχίστηκε με την εταιρία ΚΩΤΣΟΒΟΛΟΣ Α.Ε.Β.Ε. Για τις δύο αυτές εταιρίες η τράπεζα ανέλαβε τη χρηματοδότηση των καταναλωτικών δανείων που έχουν εγκριθεί για τους πελάτες τους. Η μέχρι στιγμής εμπειρία για την Τράπεζα χαρακτηρίζεται απολύτως

ΤΡΑΠΕΖΑ ΠΕΙΡΑΙΩΣ

ικανοποιητική.

Η προσέγγιση της καταναλωτικής πίστης από την τράπεζα πειραιώς στη συνέχεια εξελίχθηκε. Η Τράπεζα επέλεξε την παροχή της καταναλωτικής πίστης μέσα σε χώρους που αποτελούν

“φωλιές” παροχής πίστης για την προώθηση των πωλησών τους.

Τα υπερκαταστήματα CONTINENT HELLAS S.A είναι η εφαρμογή μιας τέτοιας περίπτωσης. Η Τράπεζα εγκατέστησε “σταθμό” πρώτης επαφής με καταναλωτές που επιθυμούν να προμηθευτούν διαρκή αγαθά από το CONTINENT με χρηματοδότηση. Ο σταθμός, με τη διαδικασία μιας συνέντευξης, συγκεντρώνει τις απαραίτητες πληροφορίες τις οποίες και καταχωρεί σε έναν υπολογιστή.

Οι πληροφορίες αυτές αποστέλλονται ηλεκτρονικά σε μια κεντρική μονάδα επεξεργασίας, την κεντρική υπηρεσία καταναλωτικής πίστης της τράπεζας πειραιώς. Μετά την επεξεργασία τους, η οποία διαρκεί λιγότερο από 48 ώρες, ο σταθμός παίρνει ηλεκτρονικά την έγκριση της ολοκλήρωσης της διαδικασίας.

Η όλη διαδικασία για τον υποψήφιο πελάτη-καταναλωτή διαρκεί μερικά λεπτά και διεξάγεται σε φιλικό και πολιτισμένο περιβάλλον.

Ο σχεδιασμός, η ανάπτυξη και η προσφορά των προϊόντων καταναλωτικής πίστης υπήρξε μία από τις πρωτοποριακές δραστηριότητες της τράπεζας. Μετά από συμφωνία με τις τρεις εταιρίες, άρχισε από τον Μάιο η χορήγηση καταναλωτικών δανείων από την τράπεζα προς τους πελάτες των καταστημάτων αυτών.

Η καθιέρωση απλών, γρήγορων και ταυτόχρονα ασφαλών διαδικασιών για τη χορήγηση των δανείων συντέλεσε στην ευρύτατη αποδοχή του προϊόντος και στην καθιέρωση της τράπεζας σαν leader στη συγκεκριμένη αυτή αγορά.

Ιδιαίτερα η λειτουργία γραφείου της τράπεζας μέσα στον χώρο των καταστημάτων Continent, με ON-LINE REAL TIME, μηχανογραφική υποστήριξη των εργασιών υποβολής του αιτήματος, αξιολόγησης και έγκρισης του δανείου, συνετέλεσε στο να είναι δυνατή η ταχύτερη εξυπηρέτηση των πελατών, καθώς και να επιταχύνεται η μέγιστη δυνατή εξασφάλιση των συμφερόντων της τράπεζας.

ΤΡΑΠΕΖΑ ΠΕΙΡΑΙΩΣ

ΣΤΕΓΑΣΤΙΚΑ ΔΑΝΕΙΑ - ΠΟΛΥΣΤΕΓΑΣΤΙΚΟΣ ΛΟΓΑΡΙΑΣΜΟΣ

Μέσα στο 1993 άρχισε ο σχεδιασμός και η ανάπτυξη του νέου προϊόντος των Στεγαστικών Δανείων και του Πολυστεγαστικού Λογαριασμού Καταθέσεων.

Τα στεγαστικά δάνεια χορηγούνται για:

- αγορά πρώτης, δεύτερης ή εξοχικής κατοικίας
- αγορά επαγγελματικής στέγης
- αγορά σικοπέδου
- κατασκευή κατοικίας ή επαγγελματικής στέγης
- ανακαίνιση κατοικίας ή επαγγελματικής στέγης.

Στον δικαιούχο του δανείου προσφέρονται:

- ανταγωνιστικά επιτόκια
- ταχεία διαδικασία προέγκρισης
- ασφαλιστική κάλυψη του ιδίου και του ακινήτου
- ευέλικτος τρόπος αποπληρωμής του δανείου, σε ίσες, μηνιαίες τοκοχρεολυπτικές δόσεις.

Ο πολυστεγαστικός λογαριασμός καταθέσεων δίνει τη δυνατότητα στον δικαιούχο να πάρει στεγαστικό δάνειο με όλα τα παραπάνω πλεονεκτήματα και επί πλέον με μειωμένο επιτόκιο, για χρονικό διάστημα που είναι ανάλογο με τον χρόνο κατάθεσης. Επί πλέον στον δικαιούχο πολυστεγαστικού λογαριασμού χορηγείται κάρτα Multicash και καρτέ επιταγών.

ΤΡΑΠΕΖΑ ΠΕΙΡΑΙΩΣ

ΑΜΟΙΒΑΙΑ ΚΕΦΑΛΑΙΑ
ΕΤΑΙΡΙΑ ΕΠΕΝΔΥΣΕΩΝ ΧΑΡΤΟΦΥΛΑΚΙΟΥ

Ο ΘΕΣΜΟΣ ΤΩΝ ΑΜΟΙΒΑΙΩΝ ΑΠΟ ΤΟ 1989 ΕΩΣ ΣΗΜΕΡΑ

Ο θεσμός των αμοιβαίων, όπως παρατηρεί ο κ. Γιαννύσης Καλλινίκος, γνώρισε τεράστια ανάπτυξη, την πενταετία 1988-1993. Αξίζει να σημειωθεί ότι η αύξηση των θεσμικών επενδύτων δεν βοήθησε μόνον την ανάπτυξη μιας δευτερογενούς αγοράς αλλά και τη διεύρυνση της πρωτογενούς αγοράς κινητών αξιών, αφού αύξησε τον αριθμό των ισχυρών επενδυτών που συμμετείχαν σε αυτήν και διενεργούσαν πράξεις. Το ένα τρίτο δραχμές ξεπέρασε το συνολικό ενεργητικό των αμοιβαίων κεφαλαίων το 1993. Το στοιχείο αυτό καθιστά αντιληπτή την προαναφερόμενη ανάπτυξη. Η αύξηση του αριθμού των θεσμικών επενδυτών παρατηρεί ο Καλλινίκος όπως και των κεφαλαίων που αυτοί διαχειρίζονται συνετέλεσε και στην ομαλοποίηση της λειτουργίας της αγοράς.

Η ΤΡΑΠΕΖΑ ΠΕΙΡΑΙΩΣ ΠΕΡΙΛΑΜΒΑΝΕΙ:

Αμοιβαία κεφάλαια Τρίτων, Τρίαινα, Ποσειδών

Με την δημιουργία της ΠΕΙΡΑΙΩΣ Α.Ε.Ο.Α.Κ (ανωνύμου εταιρίας διαχείρισης Αμοιβαίων Κεφαλαίων), η τράπεζα δραστηριοποιείται ήδη και στον χώρο των αμοιβαίων κεφαλαίων.

Με το τέλος του έτους συστάθηκαν τρία αμοιβαία κεφάλαια:

- το ΤΡΙΤΩΝ (μικτό)
- το ΠΟΣΕΙΔΩΝ (σταθερού εισοδήματος) και
- το ΤΡΙΑΙΝΑ (διαχείριση διαθεσίμων)

Για τη σύστασή τους η τράπεζα επένδυσε 200 εκατ. δρχ. στα καθένα.

Ηδη με την έναρξη του 1994 άρχισε η διάθεση μεριδίων από το δίκτυο καταστημάτων της Τράπεζας με ικανοποιητική

ΤΡΑΠΕΖΑ ΠΕΙΡΑΙΩΣ

μέχρι σήμερα πορεία και μέσα στα πλαίσια των στόχων που έχουν τεθεί.

Αμοιβαία κεφάλαια commercial union

Μετά από συμφωνία με την commercial union, η τράπεζα ανέλαβε τη διάθεση τριών διεθνών αμοιβαίων κεφαλαίων: AMERICAN GROWTH, FAR EASTERN GROWTH και EUROPEAN GROWTH. Η παρουσία της τράπεζας στην αγορά αυτή διευρύνεται κατά το 1994 με την ανάληψη της διάθεσης τεσσάρων νέων αμοιβαίων κεφαλαίων της commercial union: German Growth, Japanese Growth, Dollar Bond και Worldwide Bond.

ΤΡΑΠΕΖΑ ΠΕΙΡΑΙΩΣ

ΕΤΑΙΡΙΑ ΕΠΕΝΔΥΣΕΩΝ ΧΑΡΤΟΦΥΛΑΚΙΟΥ ΠΕΙΡΑΙΩΣ ΕΠΕΝΔΥΤΙΚΗ

Στην εξυπηρέτηση των ιδιωτών και των θεσμικών επενδυτών κατευθύνεται και η προσπάθεια της τράπεζας για την σταδιακή ανάπτυξη και την βελτίωση της απόδοσής της εταιρείας επενδύσεων χαρτοφυλακίου "Ιδιωτική Επενδυτική", που πρόσφατα μετονομάστηκε σε ΠΕΙΡΑΙΩΣ ΕΠΕΝΔΥΤΙΚΗ Α.Ε.Ε.Χ.

Οι μετοχές της εταιρείας αυτής, προσφέρονται για μεσομακροπρόθεσμη τοποθέτηση μικροαποταμιευτικών και θεσμικών επενδυτών που αποβλέπουν σε σταθερή ικανοποιητική μερισματική απόδοση και αύξηση της αξίας του κεφαλαίου τους. Το 1993 η συνολική απόδοση της ανώνυμης μετοχής της εταιρείας έφθασε το 76.6 %.

Οι επωνυμίες των τριών Αμοιβαίων κεφαλαίων επισημαίνουν το υγιές στοιχείο και την αβεβαιότητά του. Ταυτόχρονα παραπέμπουν στην ασφάλεια και στην γαλήνη μιας ήρεμης θάλασσας.

Με το πλήρες αυτό φάσμα των επενδυτικών δυνατοτήτων που η ΠΕΙΡΑΙΩΣ ΑΕΟΔΑΚ προσφέρει μέσω των Α/Κ της, οι πελάτες, οι μέτοχοι και το προσωπικό της τράπεζας έχουν την ευκαιρία να διαμορφώσουν τις δικές τους επενδυτικές επιλογές, σταθμίζοντας τις αποδόσεις που επιδιώκουν και τους κινδύνους που αναλαμβάνουν. Η επαγγελματική διαχείριση χαρτοφυλακίου, την οποία διασφαλίζει το στελεχικό δυναμικό του Επενδυτικού Τομέα της Τράπεζας ΠΕΙΡΑΙΩΣ ΑΕΟΔΑΚ, αποτελεί την καλύτερη εγγύηση για την αξιοποίηση των κεφαλαίων που επενδύονται στα μερίδια των συγκεκριμένων αμοιβαίων.

ΤΡΑΠΕΖΑ ΠΕΙΡΑΙΩΣ

UNDERWRITING

Με την ανάκαμψη της χρηματιστηριακής αγοράς προς το τέλος του 1993 αναζωπυρώθηκε το ενδιαφέρον των εταιρειών κυρίως του κλάδου των κατασκευαστών για την εισαδή τους στο Χρηματιστήριο Αξιών Αθηνών, καθώς και εισηγμένων εταιρειών για την αύξηση του μετοχικού κεφαλαίου τους.

Η τράπεζα ΠΕΙΡΑΙΩΣ αξιοποίησε κατά τον καλύτερο τρόπο τις δυνατότητές της στον τομέα αυτό, συμμετέχοντας ενεργά σαν ανάδοχος ή και σύμβουλος έκδοσης στις περισσότερες αυξήσεις κεφαλαίου που πραγματοποιήθηκαν μέσα στο 1993 από εταιρείες εισηγμένες ή προς εισαγωγή στο Χ.Α.Α.

Συγκεκριμένα η τράπεζα είχε επιτυχημένη συμμετοχή στις εξής εκδόσεις:

σε εκατομ. δρχ.

ΕΠΩΝΥΜΙΑ	ΠΟΣΟ ΕΚΔΟΣΗΣ
ΣΕΛΜΑΝ ΕΛΛΗΝΟΕΛΘΕΤΙΚΗ ΒΙΟΜΗΧΑΝΙΑ ΞΥΛΟΥ	3.517,6
ΕΛΛΗΝΙΚΗ ΒΙΟΜΗΧΑΝΙΑ ΖΑΧΑΡΗΣ	5.582,4
ΘΕΜΕΛΙΟΔΟΜΗ	1.287,5
ΑΚΤΩΡ	5.287,5
FANCO	1.135,8

Η δραστηριότητα της Τράπεζας στον χώρο αυτό είναι ιδιαίτερα δυναμική και κατά το 1994. Ηδη έχουμε συμπράξει σε πραγματοποιηθείσες ή προωθούμενες νέες εκδόσεις κεφαλαίων 15 εταιρειών.

ΥΠΗΡΕΣΙΕΣ ΕΠΕΝΔΥΤΙΚΟΥ ΤΟΜΕΑ

Κατά το 1993 η τράπεζα ανέπτυξε μια σειρά νέων δραστηριοτήτων που εντάσσονται στην εξυπηρέτηση θεσμικών επενδυτών και

ΤΡΑΠΕΖΑ ΠΕΙΡΑΙΩΣ

υψηλού εισοδήματος πελατών. Μεταξύ αυτών είναι οι υπηρεσίες θεματοφυλακής, η διαμεσολάβηση για χρηματιστηριακές συναλλαγές κ.τ.λ. Παρά το ότι το μέγεθος των εργασιών αυτών δεν έχει φθάσει ακόμη σε ικανοποιητικό επίπεδο, πιστεύουμε ότι σχετικά σύντομα με την καλύτερη οργάνωση και εξειδίκευση των υπηρεσιών μας, οι εργασίες αυτές θα συμβάλλουν στην καλύτερη εξυπηρέτηση των πελατών μας, στη διεύρυνση των προμηθειών και της κερδοφορίας της τράπεζας. Ηδη στα πλαίσια αυτά, προωθείται για το 1994 η ανάπτυξη υπηρεσιών Private Banking για συμβουλές και ενεργητική διαχείριση των κεφαλαίων - πελατών μας.

ΕΠΕΝΔΥΣΕΙΣ - ΣΥΜΜΕΤΟΧΕΣ

Σημαντική ήταν το 1993 η δραστηριότητα της τράπεζας και στον τομέα των συμμετοχών. Ειδικότερα συνεστήθη η θυγατρική εταιρία Leasing στην οποία η τράπεζα συμμετέχει με ποσοστό 88%, η εταιρεία διαχείρισης αμοιβαίων κεφαλαίων, με συμμετοχή της τράπεζας 50% και η εταιρεία πρακτόρευσης ασφαλείων, με συμμετοχή της τράπεζας 99%.

Παράλληλα αποκτήθηκαν σταδιακά, μέχρι 31.12.93, μέσω του Χ.Α.Α. της ιδιωτικής επενδυτικής, έναντι 154 εκ. δρχ. ενώ η συμμετοχή της τράπεζας σχεδιάζεται να φθάσει σε πρώτη φάση μέχρι ποσοστού 20% του μετοχικού κεφαλαίου της εταιρίας.

ΝΕΑ ΧΡΗΜΑΤΟΟΙΚΟΝΟΜΙΚΑ ΠΡΟΪΟΝΤΑ

Η Τράπεζα Πειραιώς για να μπορέσει να αντιμετωπίσει τη ζήτηση νέων προϊόντων στις Αγορές χρήματος και συναλλάγματος δημιούργησε ένα νέο Dealing room, με σύγχρονο εξοπλισμό πληροφόρησης και επικοινωνίας ως και αντίστοιχη μονάδα υποστήριξης, τα οποία στελέχωσε με έμπειρο προσωπικό.

Η παρουσία της τράπεζας στην αγορά συναλλάγματος και χρήματος ήταν σημαντική, σε σύγκριση με το 1992, και έγινε αποδεκτή ευμενώς από όλες τις άλλες τράπεζες στη Διοτραπεζική Αγορά. Οι εξελίξεις στην αγορά συναλλάγματος χαρακτηρίστηκαν από την άνοδο του δολαρίου και από μια νέα κρίση στον μηχανισμό του Ευρωπαϊκού Νομισματικού Συστήματος, που είχε σαν αποτέλεσμα την περαιτέρω εξασθενησή του.

Στο διάστημα Ιούλιος - Αύγουστος του 1993 (κρίση) το δολάριο πέτυχε την υψηλότερη τιμή μέσα στο έτος, έναντι όλων

ΤΡΑΠΕΖΑ ΠΕΙΡΑΙΩΣ

σχεδόν των νομισμάτων. Η τιμή της δραχμής στην αγορά συναλλάγματος κατά το 1993 δεν επηρεάστηκε μόνον από την προαναφερόμενη συγκυρία, αλλά κυρίως από τα πολιτικά γεγονότα του Σεπτεμβρίου - Οκτωβρίου (παραίτηση κυβέρνησης Νέας Δημοκρατίας, προεκλογική εκστρατεία, κυβέρνηση ΠΑΣΟΚ) και την περίοδο αυτή η ισοτιμία της έφθασε στα χαμηλότερα επίπεδα έναντι του δολαρίου.

ΤΡΑΠΕΖΟΓΡΑΜΜΑΤΙΑ

Η Τράπεζα Πειραιώς για την κάλυψη των αναγκών των επισκεπτομένων τη χώρα μας τουριστών, συμμετέχει στην αγορά τραπεζογραμματίων. Κατά το 1993 εξήγαγε σημαντικές ποσότητες Ελληνικών τραπεζογραμματίων, καλύπτοντας περίπου το 25% της ζήτησης, με σημαντικά έσοδα για την τράπεζα. Επίσης η εμπειρία η ταχύτητα και ο επαγγελματισμός στον τομέα αυτό εξετιμήθησαν από τις μεγαλύτερες τράπεζες του εξωτερικού με τις οποίες η τράπεζα συνεργάζεται.

ΤΙΤΛΟΙ ΤΟΥ ΔΗΜΟΣΙΟΥ

Η διάθεση τίτλων του δημοσίου στο αποταμιευτικό κοινό ακολούθησε τη δημιουργηθείσα ζήτηση για τίτλους του Δημοσίου και το 1993, με αποτέλεσμα να διατεθούν μεγάλες ποσότητες τίτλων σε απλούς και θεσμικούς επενδυτές, με σημαντικό όφελος για την τράπεζα.

ΝΕΑ ΠΡΟΪΟΝΤΑ ΚΑΙ ΥΠΗΡΕΣΙΕΣ

Κατά την διάρκεια του 1993 σχεδιάστηκαν και υλοποιήθηκαν μια σειρά από νέα προϊόντα και υπηρεσίες, που καλύπτουν τόσο τους παραδοσιακούς τομείς της τραπεζικής δραστηριότητας, όσο και τους νέους πρωτοποριακούς τομείς, δεδομένου ότι κάποια από τα προϊόντα αυτά προσφέρονται για πρώτη φορά στην τραπεζική αγορά.

ΤΡΑΠΕΖΑ ΠΕΙΡΑΙΩΣ

Καταθετικός λογαριασμός MULTICASH

Από τον Ιούνιο 1993 δημιουργήθηκε το νέο καταθετικό προϊόν της τράπεζας, ο λογαριασμός MULTICASH, με τέτοια χαρακτηριστικά που το κάνουν ένα από τα πλέον πλήρη ανταγωνιστικά προϊόντα της συγκεκριμένης αγοράς. Ο λογαριασμός MULTICASH παρέχει στον δικαιούχο τα παρακάτω πλεονεκτήματα:

- κλιμακούμενο επιτόκιο, ανάλογα με το υπόλοιπο του λογαριασμού
- κάρτα συναλλαγών μέσω του δικτύου ATM's
- ασφαλιστική κάλυψη ζωής
- καρνέ επιταγών
- δυνατότητα δημιουργίας χρεωστικού υπολοίπου
- μηνιαίο αντίγραφο λογαριασμού.

Δίκτυο ATM's - Κάρτα MULTICASH

Μετά από σχετική συμφωνία από τον Ιούνιο του 1994 η τράπεζα συνδέθηκε με το δίκτυο Telebank και άρχισε η έκδοση κάρτας MULTICASH στους δικαιούχους καταθέσεων δραχμών.

Με την χρήση της κάρτας ο δικαιούχος λογαριασμού ταμιευτηρίου έχει την δυνατότητα να πραγματοποιήσει από το 1994 σε όλη την Ελλάδα τις παρακάτω πράξεις:

- ανάλυση μετρητών
- κατάθεση μετρητών
- μεταφορά από λογαριασμό σε λογαριασμό
- αντίγραφο κινήσεων λογαριασμού
- ερώτηση υπολοίπου λογαριασμού
- παραγγελία καρνέ επιταγών.

Η χρήση του δικτύου ATM's από τον κάτοχο της κάρτας MULTICASH είναι δυνατή για όλες τις ώρες της ημέρας επί επτά ημέρες την εβδομάδα.

ΤΡΑΠΕΖΑ ΠΕΙΡΑΙΩΣ

Συμμετοχή στο πρόγραμμα Διατραπεζικών Συστημάτων ΔΙΑΣ

Η Τράπεζα Πειραιώς ως μέτοχος της εταιρείας Διατραπεζικών Συστημάτων ΔΙΑΣ, προγραμματίζει να συνδεθεί σύντομα με τους υπολογιστές άλλων τραπεζών π.χ Εθνική, Εμπορική, Πίστηως, Ιονική και Αττικής.

Τα διατραπεζικά συστήματα πληρωμών έχουν αναπτύξει σύγχρονο δίκτυο επικοινωνίας ώστε με κατάλληλο λογισμικό διαφόρων υποσυστημάτων να υποστηρίζουν εργασίες όπως:

- ηλεκτρονικά μέσα πληρωμών (ΑΤΜ'S, ΡΟS και ΕFΤ/ΡΟS)
- χρεωπιστώσεις μισθοδοσιών, συντάξεων Δημοσίου κλ.π.
- πάγιες εντολές
- κίνηση κεφαλαίων
- πολυμερή ηλεκτρονικό συμφητισμό επιταγών.

Ταξιδιωτικές επιταγές

Η Τράπεζα επιδιώκοντας προσφορά στους πελάτες της, σύγχρονων προϊόντων και υπηρεσιών, συμφώνησε με την AMERICAN EXPRESS TRAVEL RELATED SERVICES τη διάθεση, μέσω των καταστημάτων της ταξιδιωτικές επιταγές που εκδίδονται από αυτήν.

Η προμήθεια ταξιδιωτικών επιταγών αντί χαρτονομίσματος παρέχει στον πελάτη σημαντική ασφάλεια στις συναλλαγές του.

Εργασίες τουριστικού συναλλάγματος

Από τον Ιούλιο του 1993 η τράπεζα άρχισε να δραστηριοποιείται έντονα και στην αγορά του τουριστικού συναλλάγματος.

Στα πλαίσια της δραστηριότητας αυτής περιλαμβάνονται:

- λειτούργησε από τον Ιούλιο μέχρι και τον Οκτώβριο ανταλλακτήριο συναλλάγματος στη χερσόνησο Ηρακλείου Κρήτης,
- συμφώνησε συνεργασία με εταιρεία ανταλλακτηρίων συναλλάγματος που δραστηριοποιείται στην Αθήνα και στις

ΤΡΑΠΕΖΑ ΠΕΙΡΑΙΩΣ

σημαντικότερες τουριστικές περιοχές της χώρας

- συμφώνη σε με το DINERS CLUB για την καταβολή μετρητών σε δραχμές στους αλλοδαπούς κατόχους.

Συνεργασία με DINERS CLUB

Ενας από τους στόχους της τράπεζας είναι να προσφέρει στους πελάτες της προϊόντα και υπηρεσίες που να καλύπτουν με τον καλύτερο τρόπο τις συναλλακτικές τους ανάγκες.

Στα πλαίσια του στόχου αυτού αποφασίστηκε η συνεργασία με το diners club. Τα καταστήματα της τράπεζας πειραιώς παρέχουν στους πελάτες όλη την απαραίτητη πληροφόρηση και το έντυπο υλικό για την υποβολή τους και στη συνέχεια προωθούν την αίτηση στο DINERS CLUB για την έγκρισή και χορήγηση της κάρτας.

ΑΓΟΡΑ ΠΟΛΥΤΙΜΩΝ ΜΕΤΑΛΛΩΝ

Η Τράπεζα Πειραιώς, πρώτη από όλες τις άλλες τράπεζες, δημιούργησε τις προϋποθέσεις, σε συνεργασία με σίκους του εξωτερικού, ώστε να προσφέρει πρώτη ύλη χρυσού και αργύρου στην αργυροχρυσοχοΐα.

Το 1993 διεκπαιρεύθηκαν και παρεδόθησαν δυο τόνοι χρυσού και οκτώμισι τόνοι αργύρου, με σημαντικά έσοδα για την τράπεζα.

Η συμμετοχή της τράπεζας στην αγορά πολύτιμων μετάλλων θα συνεχισθεί το 1994 με την προσφορά νέων προϊόντων, για την κάλυψη των αναγκών των επιχειρήσεων αργυροχρυσοχοΐας.

ΠΟΛΙΤΙΣΤΙΚΕΣ ΔΡΑΣΤΗΡΙΟΤΗΤΕΣ

Η Τράπεζα Πειραιώς, τόσο το 1993, όσο και κατά το τρέχον έτος, στήριξε μια σειρά ξεχωριστών πολιτιστικών πρωτοβουλιών στο πλαίσιο της φιλοσοφίας της για ενεργό συμμετοχή σε μια συνολική προσπάθεια αναβάθμισης της ποιότητας ζωής. Οι πρωτοβουλίες αυτές που αφορούσαν τον χώρο της τέχνης, της πολιτιστικής και πολιτισμικής κληρονομιάς, καθώς και τον χώρο των επιστημών, αναπτύχθηκαν από διαφορετικούς φορείς.

ΤΡΑΠΕΖΑ ΠΕΙΡΑΙΩΣ

Διαθήκη, δεδομένων των δογματικών περιορισμών της Καινής Διαθήκης.

Επίσης ότι η ΜΑΚΕΔΟΝΙΑ δεν είναι απλώς ένα όνομα, υπάρχουν κάποιοι οι οποίοι δεν το ξέρουν ή ωστόσο να μην το έχουν κατανοήσει. Προς αυτήν την κατεύθυνση συντελεί η πρωτοβουλία του οργανισμού ΠΟΛΙΤΙΚΟΙ ΟΡΙΖΟΝΤΕΣ για παραγωγή ενός ντοκιμαντέρ με θέμα την ελληνική πολιτιστική ιστορία της Μακεδονίας, με τον προσωρινό τίτλο Macedonia more than a name.

Στόχος της πρωτοβουλίας αυτής (η οποία υποστήριξε η τράπεζα πειραιώς, είναι να γίνουν γνωστοί σε ένα ευρύτερο τηλεοπτικό κοινό οι άρρηκτοι δεσμοί της χώρας του Αλεξάνδρου με την Ελλάδα.

Η τράπεζα επίσης χρηματοδοτεί το Κέντρο Μελέτης της Ελληνικής Διασποράς, που ιδρύεται με την πρωτοβουλία του Ινστιτούτου Διεθνών Σχέσεων του Παντείου Πανεπιστημίου.

ΕΝΤΟΚΑ ΓΡΑΜΜΑΤΙΑ ΚΑΙ ΟΜΟΛΟΓΑ

Την τελευταία δεκαετία τα Εντοκα Γραμμάτια και τα Ομόλογα του Δημοσίου εγκλώβισαν σημαντικό ποσοστό της ρευστότητας της οικονομίας. Εται αντί παραγωγικών επενδύσεων οι αποταμιευτικοί πόροι κατευθύνθηκαν σε αντιπαραγωγικές τοποθετήσεις σε βάρος της ανάπτυξης. Η τακτική των Ελληνικών τραπεζών να επιζητούν "εξασφαλισμένα" κέρδη από τόκους είχε σαν αποτέλεσμα τα Εντοκα Γραμμάτια του Ελληνικού Δημοσίου και τα Ομόλογα να αποτελούν το 40% περίπου της συνολικής αξίας του ενεργητικού τους.

Η εξυπηρέτηση του δημοσίου χρέους οδηγεί σε προσφορά ελκυστικών τίτλων, γεγονός το οποίο εξυπηρετεί τον τραπεζικό τομέα που σε περίοδο στασιμοληθωρισμού καταφέρνει να πραγματοποιεί σημαντικά κέρδη. Η συμπεριφορά αυτή οδηγεί σε αντίστοιχη μείωση των διαθεσίμων για παραγωγικές επενδύσεις επιτείνοντας ακόμα περισσότερο την ύφεση.

ΤΡΑΠΕΖΑ ΠΕΙΡΑΙΩΣ

ΟΙ ΕΞΕΛΙΞΕΙΣ ΣΤΟΝ ΧΡΗΜΑΤΟΠΙΣΤΩΤΙΚΟ ΤΟΜΕΑ

Η πλήρης απελευθέρωση της κίνησης κεφαλαίων και των χρηματοπιστωτικών υπηρεσιών θα μπορούσε να χαρακτηριστεί σαν η αναγκαία και ικανή συνθήκη για την υλοποίηση της μεγάλης ευρωπαϊκής αγοράς, όπως αυτή οραθετάθηκε κατ' αρχάς με τη συνθήκη του Μάαστριχτ και στην συνέχεια με τη Σύνοδο Κορυφής για την Ευρωπαϊκή Ένωση.

Η υιοθέτηση από το Ευρωπαϊκό Συμβούλιο πριν από λίγα χρόνια της Ενιαίας Ευρωπαϊκής πράξης και πρόσφατα της Οικονομικής Νομισματικής Ένωσης είναι γεγονότα ιστορικής σημασίας, που καθορίζουν και επηρεάζουν, σε σημαντικό βαθμό, τις οικονομικές και πολιτικές επιλογές στη χώρα μας.

Ειδικότερα η τρίτη φάση της ΟΝΕ που συνοδεύεται από την ένταξη της δραχμής στο Ευρωπαϊκό Νομισματικό Σύστημα, αποτελεί αυτοδέσμευση της χώρας μας για την εφαρμογή πολιτικής που θα δημιουργήσει το κατάλληλο κλίμα για την αποκατάσταση των μακροοικονομικών ισορροπιών μέσα από τη σταθεροποίηση της οικονομίας.

Η εμφάνιση νέων καινοτομικών προϊόντων και υπηρεσιών στον διεθνή τραπεζικό τομέα και πολύ πρόσφατα και στη χώρα μας που διαφοροποιούνται ως προς την διάρκεια, τη ρευστότητα, την αξιοπιστία, την εμπορευσιμότητα, τον κίνδυνο, την απόδοση, την ταχύτητα, την προσαρμοστικότητα, καθιστούν επιτακτική την ανάγκη της εξειδίκευσης των στελεχών των τραπεζών, γιατί μόνον έτσι θα μπορέσουν να παραμείνουν στον χώρο και να ανταγωνισθούν ικανοποιητικά την εξέλιξη που αναμένεται.

Τα προηγούμενα έτη η εξέλιξη των χρηματοπιστωτικών ιδρυμάτων στη χώρα μας ακολούθησε ένα μοντέλο ανάπτυξης μέσα από την δημιουργία ανομοιογενών θυγατρικών εταιρειών, γεγονός που οδήγησε τελικά στην δημιουργία προβληματικών επιχειρήσεων, κυρίως λόγω της απεριόριστης χρηματοδότησης αυτών.

Αντιθέτως, τα ιδρύματα του εξωτερικού την ίδια περίοδο οργανώθηκαν, δίνοντας έμφαση στη δημιουργία θυγατρικών εταιρειών, χρηματοπιστωτικών προϊόντων. Εντελώς πρόσφατα και μετά τις αποδεσμεύσεις του τραπεζικού συστήματος ξεκίνησε και στην χώρα μας η προσπάθεια δημιουργίας ιδρυμάτων κατά τα πρότυπα της Ευρώπης, όπου η τράπεζα "αμπρέλα" αναπτύσσεται μέσα από ένα όμιλο εταιρειών, προϊόντων και υπηρεσιών. Με τον τρόπο αυτό η επιχείρηση, ο ιδιώτης, ο πελάτης, επιλέγει το χρηματοπιστωτικό ίδρυμα που τον εκφράζει καλύτερα σε όλες του τις δραστηριότητες και ανάγκες.

ΤΡΑΠΕΖΑ ΠΕΙΡΑΙΩΣ

ΔΙΚΤΥΟ ΚΑΤΑΣΤΗΜΑΤΩΝ

Η Τράπεζα Πειραιώς ήδη έχει καλύψει τα βασικότερα και απαραίτητα σημεία - κεντρικά σημεία της Ελλάδας, και συνεχώς επεκτώνεται όλο και πιο πολύ σ' ολόκληρο τον Ελλαδικό χώρο. Συγκεκριμένα έχει καλύψει τα εξής σημεία:

ΚΕΝΤΡΙΚΟ ΚΑΤΑΣΤΗΜΑ: ΣΤΑΔΙΟΥ 34 & ΚΟΡΑΗ 1 ΑΘΗΝΑ

ΚΑΤΑΣΤΗΜΑ ΑΜΑΘΙΑΣ: Π. ΑΜΑΘΙΑΣ 20 & ΣΟΥΡΗ 5 ΑΘΗΝΑ

ΚΑΤΑΣΤΗΜΑ ΕΞΑΡΧΕΙΩΝ: ΚΑΡΔΙΟΦΟΜΙΟΥ 90 ΑΘΗΝΑ

ΚΑΤΑΣΤΗΜΑ Ν. ΣΜΥΡΝΗΣ: ΟΜΗΡΟΥ 70 Ν. ΣΜΥΡΝΗ

ΚΑΤΑΣΤΗΜΑ ΚΗΦΙΣΙΑΣ: Π. ΚΗΦΙΣΙΑΣ 225-227 ΚΗΦΙΣΙΑ

ΚΑΤΑΣΤΗΜΑ ΓΛΥΦΑΔΑΣ: ΒΟΥΛΙΑΓΜΕΝΗΣ 96 ΓΛΥΦΑΔΑ

ΚΑΤΑΣΤΗΜΑ ΝΑΥΑΡΙΝΟΥ-ΠΕΙΡΑΙΑ: ΝΑΥΑΡΙΝΟΥ & ΑΡΙΣΤΕΙΔΟΥ 12 ΠΕΙΡΑΙΑ

ΚΑΤΑΣΤΗΜΑ ΤΣΙΜΙΣΚΗ ΘΕΣΣΑΛΟΝΙΚΗΣ: ΤΣΙΜΙΣΚΗ 52 ΘΕΣΣΑΛΟΝΙΚΗ

ΚΑΤΑΣΤΗΜΑ ΣΙΟ. ΣΤΑΘΜΟΥ ΘΕΣ/ΚΗΣ: ΓΙΑΝΝΙΤΣΩΝ ΘΕΣΣΑΛΟΝΙΚΗ

ΚΑΤΑΣΤΗΜΑ ΑΓ. ΑΝΔΡΕΟΥ-ΠΑΤΡΑΣ: ΑΓ. ΑΝΔΡΕΟΥ 101 ΠΑΤΡΑ

ΚΑΤΑΣΤΗΜΑ ΜΑΙΖΩΝΟΣ - ΠΑΤΡΑΣ: ΜΑΙΖΩΝΟΣ 173 ΠΑΤΡΑ

ΚΑΤΑΣΤΗΜΑ ΠΑΡΙΣΑΣ: ΡΟΥΣΒΕΛΤ 6 ΠΑΡΙΣΑ

ΚΑΤΑΣΤΗΜΑ ΡΟΔΟΥ: ΑΝΝΗΣ ΜΑΡΙΑΣ 28 ΚΑΤΕΡΙΝΗ

ΚΑΤΑΣΤΗΜΑ ΧΑΝΙΩΝ: ΚΥΘΩΝΙΑΣ 17 ΧΑΝΙΑ

ΚΑΤΑΣΤΗΜΑ ΗΡΑΚΛΕΙΟΥ: 25η ΑΥΓΟΥΣΤΟΥ 46 ΗΡΑΚΛΕΙΟ ΚΡΗΤΗΣ

ΚΑΤΑΣΤΗΜΑ ΡΕΘΥΜΝΟΥ: ΚΟΥΝΤΟΥΡΙΩΤΗ 96 ΡΕΘΥΜΝΟ

ΚΑΤΑΣΤΗΜΑ ΠΕΡΙΣΤΕΡΙΟΥ: ΠΑΝΑΓΗ ΤΣΑΛΩΑΡΗ 73 ΠΕΡΙΣΤΕΡΙ (υπό
ίδρυση)

ΚΑΤΑΣΤΗΜΑ ΠΕΙΡΑΙΑ: Π. ΤΕΡΨΙΘΕΑΣ ΠΕΙΡΑΙΑΣ (υπό ίδρυση).

ΤΡΑΠΕΖΑ ΠΕΙΡΑΙΩΣ

ΜΗΧΑΝΟΓΡΑΦΙΚΟ ΣΥΣΤΗΜΑ

Στα πλαίσια του εκσυγχρονισμού της Μηχανογραφικής Υποστήριξης της Τράπεζας και της αποδέσμευσης της από το ON-LINE σύστημα της Εμπορικής, η τράπεζα προέβη στην προμήθεια ενός Fault-Tolerant Κεντρικού Υπολογιστή προηγούμενης Αρχιτεκτονικής και 18 mini υπολογιστών indigo της Silicon Graphics, για να καλυφθούν οι προβλεπόμενες ανάγκες της Τράπεζας τα επόμενα χρόνια.

Η συνολική επένδυση για εγκατάσταση του νέου μηχανογραφικού συστήματος προβλέπεται να φθάσει στο ποσό των 1,2 δισ. δρχ..

Οι εργασίες κάθε υποκαταστήματος υποστηρίζονται από ένα indigo, silicon graphics και έναν αριθμό από PCs, ένα PC για κάθε θέση εργασίας. Τα PCs συνδέονται με το indigo μέσω τοπικού δικτύου TCP/IP, ενώ όλα τα indigo επικοινωνούν με το κεντρικό υπολογιστή μέσω του ιδιωτικού δικτύου X. 25.

Παράλληλα με την προμήθεια Hardware και Software, η τράπεζα προέβη στην αγορά του τραπεζικού συστήματος KINDLE, για την υποστήριξη ενός βασικού κορμού τραπεζικών προϊόντων.

Επί πλέον, τα υποκαταστήματα έχουν τη δυνατότητα σημαντικού βαθμού λειτουργικής αυτονομίας που βασίζεται στην ύπαρξη "Σκιώδους" Βάσης Πληροφοριών σε κάθε indigo. Αυτή η Σκιώδης Βάση χρησιμοποιείται για OFF-LINE λειτουργίες, όταν οι γραμμές μεταφοράς δεδομένων προς το κεντρικό υπολογιστή δεν είναι διαθέσιμες.

Μέσα στο 1993 αναπτύχθηκε μια σειρά stand' alone περιφερειακών εφαρμογών, αναγκαίων για την υποστήριξη απαραίτητων τραπεζικών προϊόντων. Άμεσος στόχος είναι η σταδιακή μετάπτωση των εφαρμογών αυτών στο Νέο Μηχανογραφικό Σύστημα, όπου θα υπάρχει κεντρική υποστήριξη.

Ειδική μέριμνα έχει ληφθεί με την συμμετοχή της διεθνούς εταιρείας συμβούλων KPMG και της KINDLE, για την απεικόνιση του ΚΛΑΔΙΚΟΥ ΛΟΓΙΣΤΙΚΟΥ ΣΧΕΔΙΟΥ στην πελατοκεντρική δομή του Λογιστικού Συστήματος του KINDLE. Στα πλαίσια αυτά, εκπονήθηκε η στρατηγική Υλοποίησης του Νέου Μηχανογραφικού Συστήματος κατά φάσεις.

ΤΡΑΠΕΖΑ ΠΕΙΡΑΙΩΣ

S.W.I.F.T.

Ολοκληρώθηκε και εγκρίθηκε η μελέτη για τη δημιουργία στη Διοίκηση τμήματος επικοινωνιών και S.W.I.F.T., αγοράσθηκε ο σχετικός μηχανολογικός εξοπλισμός, καθώς και το λογισμικό και υπολογίζεται η οριστική σύνδεση της τράπεζας και ανταλλαγή μηνυμάτων μέσω SWIFT τον Ιούνιο του 1994.

ΠΡΟΣΩΠΙΚΟ

ΔΥΝΑΜΗ ΠΡΟΣΩΠΙΚΟΥ

Στο πλαίσιο καλύτερης λειτουργίας της τράπεζας και για την προσαρμογή των υπηρεσιών της στις ανάγκες που έχουν διαμορφωθεί από την εξέλιξη των εργασιών τροποποιήθηκε το ΟΡΓΑΝΟΓΡΑΜΜΑ και καθιερώθηκε μια ευέλικτη και δυναμική οργανωτική δομή. Συνέπεια της πολιτικής για την επέκταση του δικτύου της τράπεζας είναι η δημιουργία νέων αναγκών σε προσωπικό. Ετσι μέσα στο 1993 η δύναμη του προσωπικού αυξήθηκε κατά 71 άτομα προσελήφθησαν δηλαδή 92 και απεχώρησαν 21. Παράλληλα όμως, συνεχίστηκε η αναζήτηση επίλεκτων και δυναμικών στελεχών με πτυχιακές σπουδές, καλή γνώση ξένων γλωσσών και εμπειρία σε ειδικούς τομείς, για να ενισχυθεί το προσωπικό και να ανταποκριθεί στις αυξημένες απαιτήσεις που συνεπάγεται η επέκταση και η εμβάνθυση του έργου της τράπεζας.

Από 371 υπαλλήλους που ήταν η δύναμη της τράπεζας στις 31.12.1993 οι 218 ήταν άνδρες και οι 153 γυναίκες, ποσοστά 59% και 41% αντίστοιχα. Μεγάλο μέρος από το προσωπικό 244, εργάζονται στην περιοχή της Αττικής, ενώ 33 εργάζονται στην Θεσσαλονίκη και 94 στην υπόλοιπη χώρα.

Το επιστημονικό επίπεδο των υπαλλήλων παρουσιάζει σταθερή άνοδο με ποσοστά κατόχων τίτλου μεταπτυχιακών σπουδών και πτυχιούχων ανωτάτων και ανωτέρων σχολών 37%. Ο μέσος όρος ηλικίας του προσωπικού της τράπεζας είναι τα 35 έτη.

Οι νέες απαιτήσεις που προκύπτουν από την ανάπτυξη της τράπεζας οδήγησαν στην ανάγκη δημιουργίας νέων στελεχών και την προώθηση ευθυνών σε χαμηλότερα επίπεδα εργασίας. Ετσι για το έτος 1993 τα στελέχη με δικαίωμα υπογραφής έφθασαν τα 142, ποσοστό 38%.

ΤΡΑΠΕΖΑ ΠΕΙΡΑΙΩΣ

Η ΤΡΑΠΕΖΑ ΠΕΙΡΑΙΩΣ ΚΑΙ ΤΟ ΑΝΘΡΩΠΙΝΟ ΔΥΝΑΜΙΚΟ ΤΗΣ

Για την τράπεζα το ανθρώπινο δυναμικό της αποτελεί τον κινητήριο μοχλό ανάπτυξης. Η συνεχής εκπαίδευση και η σωστή επαγγελματική κατάρτιση αυτού του δυναμικού, η ενεργοποίησή του, η αδιάκοπη υποστήριξή του για βελτίωση της ατομικής και ομαδικής του απόδοσης, με γνώμονα την καλύτερη εξυπηρέτηση του πελάτη, αποτελεί επένδυση στον ανθρώπινο παράγοντα. Παράλληλα δε, δημιουργεί εστίες διαλόγου και ανταλλαγής εμπειριών και λειτουργεί ως "δίαυλος" αμφίδρομης επικοινωνίας μεταξύ διοίκησης και προσωπικού, διευκολύνοντας έτσι τη δημιουργία ενός καινοτόμου και συναινετικού κλίματος εργασιακών σχέσεων.

Η Τράπεζα Πειραιώς, υπό το πρίσμα των προαναφερθέντων, έχει θέσει τους εξής γενικούς εκπαιδευτικούς στόχους:

1. Τη βελτίωση της δεδομένης σύνθεσης του προσωπικού και την προσαρμογή της ποιότητάς του στις σύγχρονες απαιτήσεις.
2. Την προώθηση του επαγγελματισμού, με την κατάρτιση της γραφειοκρατικής αντιμετώπισης της εργασίας και την απόκτηση σύγχρονης τραπεζικής αντίληψης, με νοοτροπία συμβούλου και συνεργάτη του πελάτη.
3. Τη δημιουργία υψηλού επιπέδου στελεχικού δυναμικού, το οποίο θα έχει μια σφαιρική γνώση της λειτουργίας της τράπεζας. Τα στελέχη θα μπορούν:
 - να αντιμετωπίσουν με τον καλύτερο δυνατό τρόπο τις πραγματοποιούμενες και επερχόμενες αλλαγές και θα είναι ταυτόχρονα ευαίσθητοι δέκτες των μηνυμάτων που εκπέμπει το ενδοτραπεζικό και εξωτραπεζικό περιβάλλον.
 - να αναλύουν τις εκάστοτε συνθήκες και να είναι σε θέση να προτείνουν λύσεις.
 - να διακρίνονται για τις ηγετικές τους ικανότητες, να εμπνέουν, να παρακινούν τους συνεργάτες τους και να τους μεταδίδουν αποτελεσματικά τους στόχους και την Πολιτική της Τράπεζας.
4. Την αύξηση του βαθμού ετοιμότητας αποδοχής από το προσωπικό των νέων τάσεων, των εξελίξεων και των αλλαγών.
5. την κατάρτιση ενός πλαισίου επαγγελματικής σταδιοδρομίας για τις διάφορες κατηγορίες του προσωπικού της και την σύνδεση της εκπαίδευσης με την ανάπτυξη των υπαλλήλων και

ΤΡΑΠΕΖΑ ΠΕΙΡΑΙΩΣ

τη γενικότερη πολιτική της τράπεζας.

6. την αύξηση της ικανότητας επικοινωνίας (κάθε υπαλλήλου και της διάθεσής του για συνεργασία και ομαδική εργασία, στοιχεία που αποτελούν την βάση για την ανάπτυξη αρμονικών σχέσεων και καλού εργασιακού κλίματος.
Για την επίτευξη των παραπάνω στόχων, η τράπεζα δημιούργησε ειδικό τμήμα εκπαίδευσης.

Κοινωνικός απολογισμός

Η Πολιτική της τράπεζας πειραιώς είναι η συνεχής βελτίωση της οικονομικής θέσεως του προσωπικού και η σταδιακή εναρμόνιση του επιπέδου των αμοιβών με τον βαθμό ευθύνης κάθε θέσεως. Έτσι για το 1993 το σύνολο των δαπανών για το προσωπικό ανήλθε σε 2.040 εκατ. δρχ., δηλαδή αυξήθηκε κατά 56% και αναλύεται ως εξής:

ΑΠΟΔΟΧΕΣ ΠΡΟΣΩΠΙΚΟΥ	:	1.514.396.388 δρχ.
ΕΡΓΟΔΟΤΙΚΕΣ ΕΙΣΦΟΡΕΣ	:	512.429.328 δρχ.
ΛΟΙΠΕΣ ΔΑΠΑΝΕΣ	:	13.165.491 δρχ.
ΣΥΝΟΛΟ:		<u>2.039.991.207 δρχ.</u>

ΤΡΑΠΕΖΑ ΠΕΙΡΑΙΩΣ

ΔΑΝΕΙΑ ΠΡΟΣΩΠΙΚΟΥ

Στα δάνεια προσωπικού που χορήγησε η τράπεζα και απορρέουν από την Συλλογική Σύμβαση Εργασίας, η τράπεζα κάλυψε την διαφορά επιτοκίου που ανερχόταν στο ύψος των 9.111.000 δραχ. Επίσης στο πλαίσιο της ίδιας πολιτικής και να βοηθήσει όσους υπαλλήλους δεν είχαν ιδιόκτητη κατοικία να αποκτήσουν δική τους, χορήγησε στεγαστικά δάνεια ύψους 32.000.000 δραχ. με επιτόκιο 14%..

Επικοινωνία και συμμετοχή του προσωπικού στην κοινωνική πολιτική

Μια από τις βασικές επιδιώξεις της τράπεζας είναι η διατήρηση ενός άριστου εργασιακού κλίματος, η προώθηση της επικοινωνίας με το προσωπικό, καθώς και η δημιουργία ευκαιριών για πνευματική καλλιέργεια και ψυχαγωγία του ανθρώπινου δυναμικού της.

ΕΚΠΑΙΔΕΥΣΗ ΠΡΟΣΩΠΙΚΟΥ

Η ταχύτητα και η έκταση της αλλαγής η οποία προκαλείται από τη νέα τεχνολογία, από τον ανταγωνισμό, τους οικονομικούς και κοινωνικούς παράγοντες, αυξάνεται συνεχώς. Η τράπεζα όπως και κάθε άλλη εταιρία-οργανισμός, έχει διαρκώς ανάγκη από ανθρώπους ευέλικτους και ικανούς να ανταποκριθούν στις απαιτήσεις της σύγχρονης αγοράς.

Η τράπεζα πειραιώς αποδίδει πρωταρχική σημασία στην εκπαίδευση και επιμόρφωση του προσωπικού της. Για τó λόγο αυτό έχει δημιουργήσει ένα μόνιμο και συνεχές εκπαιδευτικό σύστημα με στόχο τα παρακάτω:

- Βελτίωση των τεχνικών γνώσεων
- την προώθηση του επαγγελματισμού μέσω της διεύρυνσης των γνώσεων και της προώθησης πνεύματος ομαδικής εργασίας
- τη σύνδεση της εκπαίδευσης με την εξέλιξη κάθε υπαλλήλου.

Η εκπαίδευση στην τράπεζα πειραιώς χωρίζεται σε δυο κύκλους:

- 1ον: επαγγελματική εκπαίδευση σε τραπεζικά θέματα
- 2ον: γενική επιμόρφωση σε θέματα οικονομικών και διοικητικών επιστημών. Η εκπαιδευτική δραστηριότητα της τράπεζας

ΤΡΑΠΕΖΑ ΠΕΙΡΑΙΩΣ

το 1993 υπήρξε ιδιαίτερα έντονη.

ΕΝΔΟΤΡΑΠΕΖΙΚΑ ΣΕΜΙΝΑΡΙΑ

Η τράπεζα κατά το 1993 οργάνωσε 26 συνολικά εκπαιδευτικά σεμινάρια για τους υπαλλήλους της. Το σύνολο συμμετοχών σε αυτά τα σεμινάρια ήταν 461 άτομα.

ΕΞΟΤΡΑΠΕΖΙΚΑ ΣΕΜΙΝΑΡΙΑ

Για την απόκτηση εξειδικευμένων γνώσεων τριάντα πέντε στελέχη της τράπεζας παρακολούθησαν σεμινάρια σε εξωτερικούς εκπαιδευτικούς φορείς.

ΣΥΜΜΕΤΟΧΗ ΣΕ ΔΙΑΦΟΡΑ ΠΡΟΓΡΑΜΜΑΤΑ ΤΗΣ ΕΥΡΩΠΑΪΚΗΣ ΕΝΩΣΗΣ

Κατά το 1993 έντονη παρουσιάστηκε η συμμετοχή της τράπεζας σε διάφορα εκπαιδευτικά προγράμματα που επιδοτούνται από την Ε.Ε. Η τράπεζα για το 1993 άντλησε ποσό 30.357.897 δρχ., ως επιδότηση των εκπαιδευτικών της προγραμμάτων. Επίσης εγκρίθηκε η συμμετοχή της στο διακρατικό πρόγραμμα FORCE, το οποίο έχει σαν στόχο τη μελέτη των νέων εξειδικεύσεων στον χρηματοπιστωτικό τομέα. Ακόμα αυτό που πρέπει να σημειώσουμε είναι ότι κατά την διάρκεια του 1993 υποβλήθηκαν δυο αιτήσεις στα πλαίσια του προγράμματος EPET II. Η έγκρισή τους αναμένεται κατά το 1994.

ΣΥΝΕΡΓΑΣΙΑ ΤΗΣ ΤΡΑΠΕΖΑΣ ΜΕ Α.Ε.Ι. & Τ.Ε.Ι.

Η τράπεζα ανταποκρίθηκε θετικά στην προσπάθεια των φορέων της τριτοβάθμιας εκπαίδευσης για την συνδεσή τους με τις επιχειρήσεις και απασχόλησε στα πλαίσιά της πρακτικής εξάσκησης, 4 φοιτητές από τα πανεπιστήμια και 1 από την AIESEC.

ΤΡΑΠΕΖΑ ΠΕΙΡΑΙΩΣ

Η ΕΞΕΛΙΞΗ ΤΗΣ ΤΙΜΗΣ ΚΑΙ ΤΗΣ ΑΠΟΔΟΣΗΣ ΤΗΣ ΜΕΤΟΧΗΣ

ΤΟ ΕΛΛΗΝΙΚΟ ΧΡΗΜΑΤΙΣΤΗΡΙΟ

Η πορεία των μετοχών στο χρηματιστήριο Αξιών Αθηνών το 1993 ήταν ανοδική και σαφώς καλύτερη συγκριτικά με το 1992. Οι τιμές των μετοχών μετά από σοβαρή μείωση που επέστησαν την περίοδο 1991-1992 ανέκαμψαν σημαντικά το 1993, με αποτέλεσμα την άνοδο κατά 42,6 %, του Γενικού Δείκτη Τιμών του Χ.Α.Α. ο οποίος ανήλθε στο τέλος του έτους στις 958,66 μονάδες. Το 1992 η αντίστοιχη μεταβολή ήταν αρνητική και ο γενικός δείκτης τιμών είχε απωλέσει το 17 % της αξίας του, κλείνοντας στις 672,31 μονάδες.

Οι κυριότεροι παράγοντες που συνετέλεσαν στην αντιστροφή της πτωτικής τάσεως και την ανάκαμψη των τιμών ήταν η βελτίωση του βαθμού πολιτικής σταθερότητας μετά τις εκλογές του Οκτωβρίου, η πτωτική πορεία του πληθωρισμού, η σταδιακή μείωση των επιτοκίων των Ομολόγων του Δημοσίου, η περαιτέρω διεθνοποίηση της Ελληνικής κεφαλαιαγοράς και η ελκυστικότητα των τιμών των μετοχών σε σχέση με τα προσδοκώμενα κέρδη τους. Το Ελληνικό Χρηματιστήριο έχει ωριμάσει σημαντικά και θεωρείται διεθνώς μία "αναδυόμενη" αγορά.

Η αξία των συναλλαγών των μετοχών του χρηματιστηρίου κατά την διάρκεια του 1993 ήταν ιδιαίτερα αυξημένη και παρά τις έντονες διακυμάνσεις των τιμών των μετοχών, έφθασε τα 637 δισ.δρχ., ποσό υπερδιπλάσιο των 307 δισ.δρχ. του προηγούμενου έτους.

Η ΤΙΜΗ ΤΗΣ ΜΕΤΟΧΗΣ

Ο Τραπεζικός δείκτης τιμών του Χ.Α.Α. έκλεισε στις 31.12.1993 στις 1.005,7 μονάδες, αυξήθηκε δηλαδή έναντι του 1992 κατά 24,2 %. Η μετοχή της Τράπεζας Πειραιώς παρουσίασε κατά το αντίστοιχο διάστημα ελαφρά μεγαλύτερη άνοδο, κατά 24,6 % και έκλεισε στις 31.12.1993 στις 2.990 δρχ., έναντι 2.400 δρχ. στις 31.12.92. Η χαμηλότερη και υψηλότερη τιμή της μετοχής για το παραπάνω δωδεκάμηνο ήταν 2.260 δρχ. και 3.450 δρχ. αντίστοιχα.

Η αύξηση της τιμής της μετοχής το 1993 αντανακλά σε μεγάλο βαθμό τη συνεχιζόμενη αύξηση των κερδών της τράπεζας, τον συντελούμενο εκσυγχρονισμό της, τη σταθερή ανάπτυξη του

ΤΡΑΠΕΖΑ ΠΕΙΡΑΙΩΣ

δικτύου καταστημάτων, την αύξηση του μεριδίου αγοράς και των εργασιών της στο πλαίσιο του στρατηγικού σχεδίου ανάπτυξης του ομίλου της Τράπεζας Πειραιώς.

Η ΔΙΑΝΟΜΗ ΚΕΡΔΩΝ

Το προτεινόμενο μέρισμα της χρήσεως 1993 ανέρχεται σε 150 δρχ. καθαρά ανά μετοχή και είναι αυξημένο κατά 50% έναντι της χρήσεως του 1992. Συνολικά θα διανεμηθούν στους μετόχους της τράπεζας ως μέρισμα για το 1993 600 εκ. δρχ., δηλαδή ποσοστού 49% επί των προ φόρων κερδών της χρήσεως του 1993, έναντι 400 εκ. δρχ. το 1992 ή ποσοστού 39% των αντίστοιχων κερδών.

Η σημαντική για τα δεδομένα του τραπεζικού κλάδου και του χρηματιστηρίου γενικότερα αύξηση του μερίσματος υποδηλώνει με σαφήνεια την πολιτική της τράπεζας για τη σταθερή διαχρονική αύξηση του διανεμόμενου μερίσματος στους μετόχους της.

Η ΑΠΟΡΟΣΗ ΤΗΣ ΜΕΤΟΧΗΣ

Τα καθαρά κέρδη της χρήσεως 1993 ανά μετοχή ανήλθαν σε 305 δρχ., έναντι 254 δρχ. του 1992, σημειώθηκε δηλαδή μια αύξηση 20%. Το ποσόν όμως των κερδών του 1993 δεν περιλαμβάνει το μερίδιο (88 %) της τράπεζας στα κέρδη της θυγατρικής εταιρείας ΠΕΙΡΑΙΩΣ ΧΡΗΜΑΤΟΟΤΙΚΕΣ ΜΙΣΘΩΣΕΙΣ Α.Ε.. Συνεπώς, με βάση τα κέρδη του ενοποιημένου ισολογισμού, ανά μετοχή αντιστοιχούν κέρδη 385 δραχμές.

Η ΕΜΠΟΡΕΥΣΙΜΟΤΗΤΑ

Κατά την διάρκεια του 1993 διακινήθηκαν στο Χ.Α.Α. 876.065 μετοχές της τράπεζας πειραιώς σε 253 συνεδριάσεις του Χ.Α.Α. Το ποσοστό εμπορευσιμότητας της μετοχής ανήλθε σε 22% έναντι ποσοστού 24.7 % του συνόλου των μετοχών των τραπεζών στο Χ.Α.Α..

Επίσης είναι ιδιαίτερης σημασίας το γεγονός ότι η μετοχική σύνθεση της Τράπεζας παρουσιάζει ευρεία διασπορά και κατανομή μετοχών σε φυσικά και νομικά πρόσωπα. Στο τέλος του 1993 τις μετοχές της εταιρείας κατείχαν 2.701 μέτοχοι από τους οποίους 2.644 ήταν φυσικά πρόσωπα και 57 νομικά πρόσωπα Τράπεζες, ασφαλιστικές εταιρείες, εταιρείες επενδύσεων και αμοιβαία κεφάλαια κ.λ.π.).

ΤΡΑΠΕΖΑ ΠΕΙΡΑΙΩΣ

Στα παρακάτω διαγράμματα παρουσιάζεται η κατανομή των μετοχών της ΤΡΑΠΕΖΑΣ ΠΕΙΡΑΙΩΣ στους μετόχους. Από τα διαγράμματα αυτά γίνεται φανερό ότι μεγάλοι και μικροί επενδυτές αντιπροσωπεύονται σύμμετρα στην μετοχική βάση της τράπεζας.

ΣΥΣΧΕΤΙΣΗ ΔΕΙΚΤΗ - ΜΕΤΟΧΩΝ ΑΠΟ 1/1/93 ΕΩΣ 31/12/93

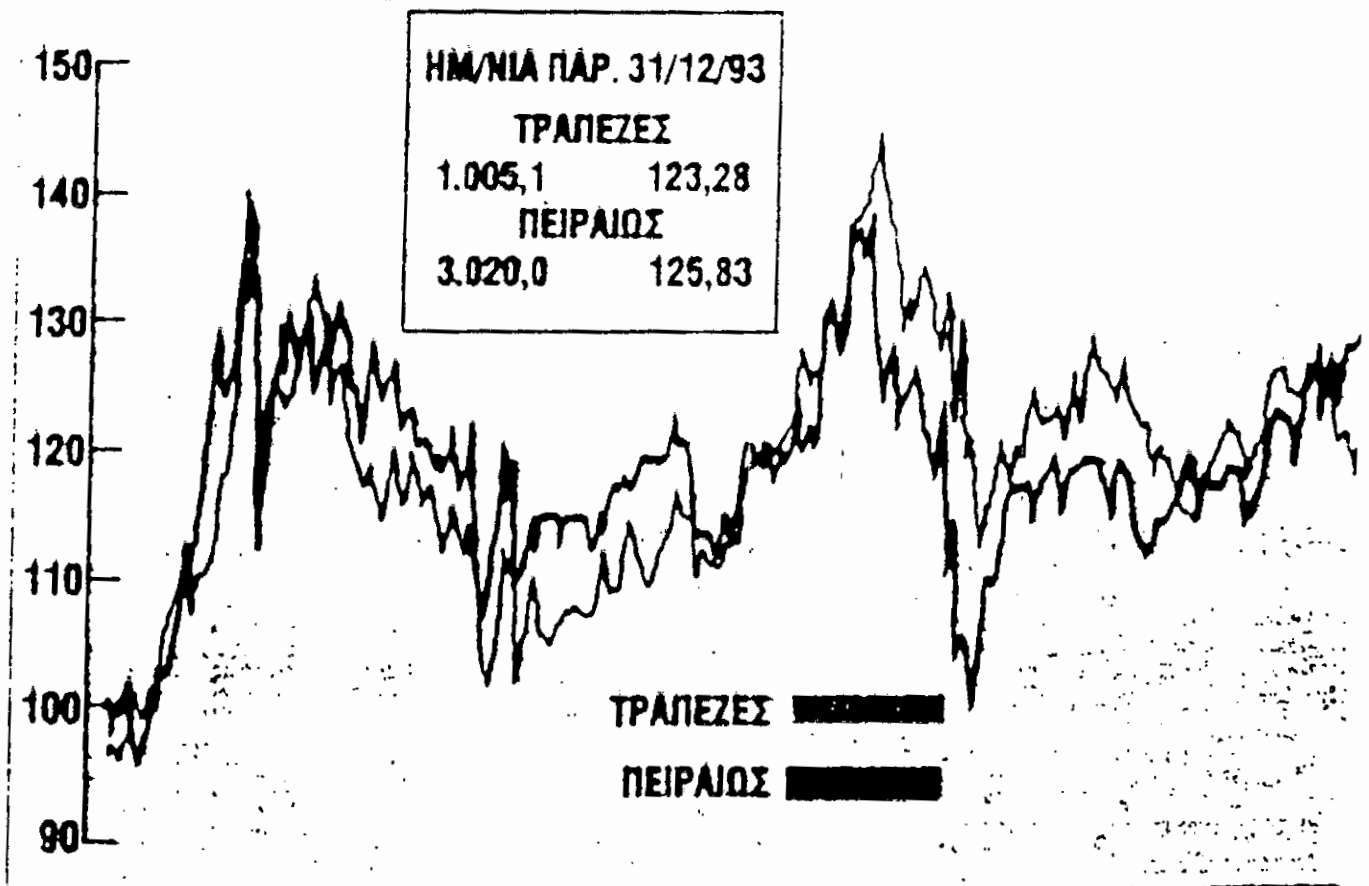

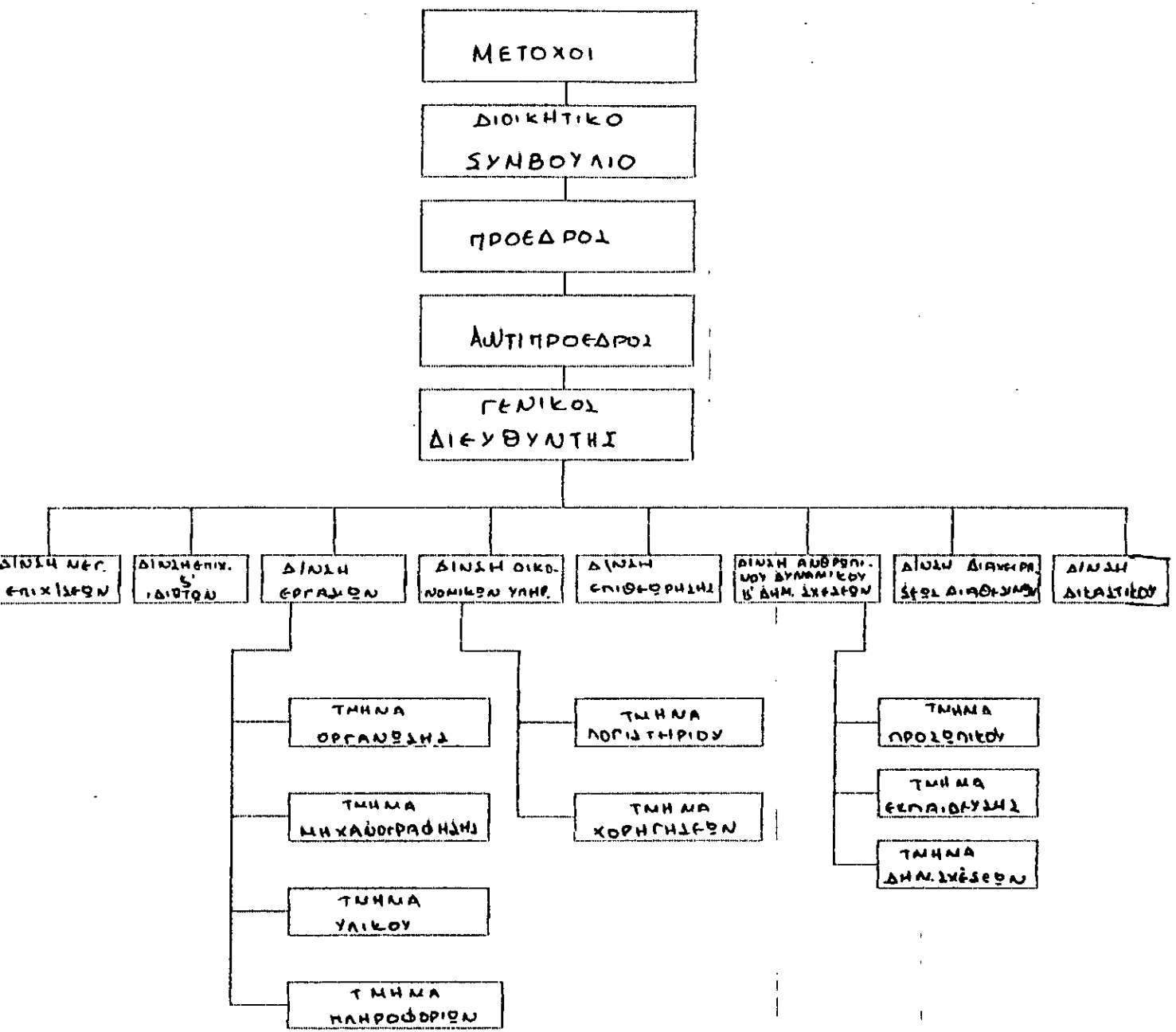

ΤΡΑΠΕΖΑ ΠΕΙΡΑΙΩΣ

ΑΝΑΛΥΣΗ ΤΟΥ ΟΡΓΑΝΟΓΡΑΜΜΑΤΟΣ ΤΗΣ ΤΡΑΠΕΖΑΣ ΠΕΙΡΑΙΩΣ

ΠΡΟΕΔΡΟΣ ΓΕΝΙΚΟΣ ΔΙΕΥΘΥΝΤΗΣ

Σήμερα το πρόσωπο του προέδρου ταυτίζεται με το πρόσωπο του γενικού διευθυντή. Μέχρι πριν λίγους μήνες η θέση του γενικού διευθυντή βρισκόταν στα "χέρια" του Κου Ανδρέα Μαραγκουδάκη, σήμερα όμως βρίσκεται στα χέρια του Κου Σάλλα Μιχαήλ, ο οποίος επίσης κατέχει και την θέση του προέδρου της τράπεζας πειραιώς.

ΔΙΝΣΗ ΜΕΓΑΛΩΝ ΕΠΙΧΕΙΡΗΣΕΩΝ

Η Δίψη Μεγάλων Επιχειρήσεων αποτελεί ένα πολύ μεγάλο κομμάτι της τράπεζας. Η Δίψη αυτή ασχολείται με όλα τα θέματα που αφορούν μεγάλες εταιρείες, οι οποίες είναι πελάτες της τράπεζας. Η τράπεζα έχει αρκετά μεγάλες εταιρείες πελάτες. Ονομαστικά θα αναφέρουμε μερικές SELMAN, SANYO ΑΦΟΙ ΦΟΥΡΛΟΙ και γενικά όλοι οι μέτοχοι της τράπεζας, καθώς και πολλές άλλες εταιρείες επώνυμες.

Η Δίψη αυτή ασχολείται κυρίως με την χορήγηση δανείων - σε όλες αυτές τις μεγάλες εταιρείες - και όταν μιλάμε για δάνεια καλό θα ήταν να αναφέρουμε ότι αυτά τα δάνεια ανέρχονται σε αξία άνω των 150 εκατομμυρίων. Με μεγάλη προσοχή εξετάζονται όλα τα περιουσιακά στοιχεία και οτιδήποτε κρίνεται απαραίτητο να εξετασθεί πριν την χορήγηση του δανείου στην επιχείρηση. Στόχος της Δίψης αυτής είναι η διαφύλαξη των συμφερόντων της εταιρείας και γενικότερα το συμφέρον όχι μόνο των μετόχων αλλά και του προσωπικού της τράπεζας.

Εκτός από την χρηματοδότησή τους ασχολείται και με θέματα-προβλήματα που αφορούν όλες τις μεγάλες εταιρείες.

ΤΡΑΠΕΖΑ ΠΕΙΡΑΙΩΣ

ΔΙΝΣΗ ΕΠΙΧΕΙΡΗΣΕΩΝ ΚΑΙ ΙΔΙΩΤΩΝ

Η Δίψη Επιχειρήσεων και Ιδιωτών ασχολείται με τις μικρές επιχειρήσεις και με τους ιδιώτες πελάτες της τράπεζας. Εξετάζει την δανειοδότηση αυτών, επίσης ασχολείται με την προσέγγιση όλο και περισσότερων μικρών και μεσαίων επιχειρήσεων και ιδιωτών, ώστε με τον καιρό να γίνουν μεγάλοι καταθέτες καθώς και έμπιστες προσωπικότητες, που κάποια στιγμή η τράπεζα να είναι εξασφαλισμένη εν μέρη για την χορήγηση κάποιου δανείου, μικρού ή μεγάλου μεγέθους σε τέτοιους πελάτες.

ΔΙΝΣΗ ΕΠΙΘΕΩΡΙΣΗΣ

Η Δίψη Επιθεώρησης ασχολείται με το να ελέγχει εάν το όλο τραπεζικό σύστημα λειτουργεί σωστά, δηλαδή εάν βαδίζει κατά τον σωστό τρόπο στους όρους και στους σκοπούς που έχει θέσει η τράπεζα. Μια φορά περίπου το χρόνο τα αρμόδια όργανα της επιθεώρησης επισκέπτονται τα καταστήματα για έλεγχο. Απαραίτητη κρίνεται επίσης η παρουσία αυτών των προσώπων σε περιπτώσεις έκτακτης ανάγκης.

Η Δίψη Επιθεώρησης ελέγχει κινήσεις και ενέργειες όλων των ειδών που εκτελεί η τράπεζα και συγκεκριμένα το κάθε κατάστημα. Ακόμα εξετάζει εάν τηρούνται σωστά όλες οι διαταγές που έχει εκδώσει κάθε αρμόδια αρχή της τράπεζας και αν ακόμη εκτελούνται όλες οι εργασίες οι οποίες κρίνονται απαραίτητα να γίνουν μέσα σε ένα δεδομένο χρονικό διάστημα.

Ακόμη ελέγχονται από "κοντά" οι σχέσεις του προσωπικού, εάν εργάζονται σωστά και κατά πόσο πόσο διατηρούν τον ανάλογο σεβασμό απέναντι στους πελάτες και στους συναδέλφους τους.

ΔΙΝΣΗ ΕΡΓΑΣΙΩΝ

Η Δίψη Εργασιών περιλαμβάνει το μεγαλύτερο κομμάτι της τράπεζας πειραιώς. Κάτω από την Δίψη αυτή βρίσκεται μια μεγάλη αλυσίδα από άλλα τμήματα, δηλαδή λειτουργεί ως ΔΙΕΥΘΥΝΤΗΣ των ΔΙΕΥΘΥΝΤΩΝ. Ασχολείται με την γενική επίβλεψη

ΤΡΑΠΕΖΑ ΠΕΙΡΑΙΩΣ

όλων των καταστημάτων, δηλαδή ασχολείται με το προσωπικό, με την μηχανογράφηση, με τους πελάτες, με τις εισαγωγές, με την παροχή πληροφοριών. Παρακάτω αναλύονται όλα τα τμήματα που περιλαμβάνει η Δίση Εργασιών.

ΤΜΗΜΑ ΟΡΓΑΝΩΣΗΣ

Το τμήμα Οργάνωσης ασχολείται με όλα όσα αφορούν την οργάνωση των καταστημάτων. Δηλαδή πως κάθε κατάστημα πρέπει να οργανωθεί από άποψη υλικού, προσωπικού, κτιρίων, δίκτυο επικοινωνίας (ON LINE). Είναι υπεύθυνο για τον διορισμό-προσλήψεις προσωπικού, επίσης εξετάζει τις προϋποθέσεις και τις προοπτικές σε κάθε πόλη - περιοχή της Ελλάδος όπου είναι δυνατή η κατασκευή και γενικότερα η ίδρυση ενός νέου καταστήματος της τράπεζας πειραιώς. Ασχολείται επίσης με την έγκαιρη ύπαρξη και παράδοση του μηχανογραφικού υλικού σε όλα τα καταστήματα.

ΤΜΗΜΑ ΜΗΧΑΝΟΓΡΑΦΗΣΗΣ

Το τμήμα Μηχανογράφησης διαχειρίζεται το θέμα μηχανογράφησης του υλικού που συγκεντρώνεται καθημερινά από όλα τα καταστήματα της τράπεζας πειραιώς.

Η διαδικασία της μηχανογράφησης γίνεται καθημερινά αφού πρώτα σταλούν όλα τα στοιχεία τα οποία είναι απαραίτητα π.χ ισοζύγιο της ημέρας, καταθέσεις σε ομόλογα, ταμειευτήριο και κερσ. Λειτουργεί και ως τμήμα ελέγχου ορισμένων εργασιών του κάθε καταστήματος ξεχωριστά σε καθημερινή βάση.

ΤΜΗΜΑ ΥΛΙΚΟΥ

Το τμήμα αυτό είναι υπεύθυνο να προμηθεύει έγκαιρα τα καταστήματα με το απαραίτητο υλικό. Το κύριο υλικό που πρέπει να προσφέρει καθημερινά και σε μεγάλες ποσότητες είναι το υλικό της μηχανογράφησης, απαραίτητο για την καθημερινή λειτουργία της τράπεζας.

ΤΡΑΠΕΖΑ ΠΕΙΡΑΙΩΣ

ΤΜΗΜΑ ΠΛΗΡΟΦΟΡΙΩΝ

Το τμήμα πληροφοριών παρέχει πληροφορίες για όλα τα θέματα είτε είναι θεωρητικά, είτε είναι πρακτικής μορφής. Έχει το δικαίωμα να εκδίδει ειδικές διαταγές και εγκυκλίους, έτσι ώστε να γίνεται σωστά η εφαρμογή τόσο των διαταγών του κράτους, όσο και των στελεχών της τράπεζας.

ΟΛΝΣΗ ΟΙΚΟΝΟΜΙΚΩΝ ΥΠΗΡΕΣΙΩΝ

Η Ολνση οικονομικών υπηρεσιών ασχολείται με την συγκέντρωση και καταχώρηση των στοιχείων που συγκεντρώνονται από όλα τα καταστήματα της τράπεζας πειραιώς. Το περιεχόμενο των στοιχείων αυτών αφορά κάθε λογιστική κίνηση που πραγματοποιείται ξεχωριστά σε κάθε κατάσταση. Στο τέλος κάθε μήνα βγαίνει και η συγκεντρωτική κατάσταση με τις κινήσεις όλων των καταστημάτων. Στην διεύθυνση αυτή εντάσσονται και τα τμήματα: χρηγήσεων και λογιστηρίου.

Το τμήμα λογιστηρίου ασχολείται αποκλειστικά και μόνο με τις λογιστικές κινήσεις, ενώ το τμήμα χρηγήσεων ασχολείται με τις χρηγήσεις δανείων στους πελάτες.

ΟΛΝΣΗ ΔΙΑΧΕΙΡΗΣΕΩΣ ΔΙΑΘΕΣΙΜΩΝ

Η δραστηριότητα αυτής της Ολνσης περιορίζεται στην αγορά και πώληση των διαθεσίμων προϊόντων της τράπεζας. Οπλαδή περιορίζεται στον τρόπο με τον οποίο πρέπει να γίνεται η πώληση, καθώς επίσης εξετάζεται η εξελισσόμενη πορεία των πωληθέντων προϊόντων και τέλος η εύρεση μετρητών, έτσι ώστε να είναι διαθέσιμα σε οποιαδήποτε στιγμή ζήτησης από τον αγοραστή. Με λίγα λόγια ασχολείται με τις συναλλαγές που πραγματοποιούνται στα κατάστημα της τράπεζας πειραιώς σε καθημερινή βάση.

**Τ.Ε.Ι. ΠΑΤΡΑΣ
ΒΙΒΛΙΟΘΗΚΗ**



ΤΡΑΠΕΖΑ ΠΕΙΡΑΙΩΣ

ΔΙΝΣΗ ΑΝΘΡΩΠΙΝΟΥ ΔΥΝΑΜΙΚΟΥ ΚΑΙ ΔΗΜΟΣΙΩΝ ΣΧΕΣΕΩΝ

Η Δίψη αυτή ασχολείται αποκλειστικά με το προσωπικό και τις δημόσιες σχέσεις τους. Οπλοδὴ ασχολείται με την πρόσληψη με την πληρωμή, με την μεταβολή, με την προαγωγή και με τις άδειες του προσωπικού, (είτε είναι ασθενειακές είτε κανονικές). Στην Δίψη αυτή ανήκει και το τμήμα εκπαίδευσης του προσωπικού που ασχολείται με την εκπαίδευση τόσο των νεοδιόριστων υπαλλήλων, όσο και των υπάρχόντων. Τέλος η Διεύθυνση αυτή ασχολείται και με το έργο των δημοσίων σχέσεων.

ΔΙΝΣΗ ΔΙΚΑΣΤΙΚΟΥ

Τέλος αντικείμενο της Διεύθυνση Δικαστικού αποτελεί κάθε θέμα νομικής μορφής. Το μεγαλύτερο μέρος αναφέρεται στις διαφορές που δημιουργούνται μεταξύ της τράπεζας πειραιώς και των πελατών.

ΤΡΑΠΕΖΑ ΠΕΙΡΑΙΩΣ

ΟΙ ΜΕΤΟΧΟΙ ΚΑΙ ΤΟ ΔΥΝΑΜΙΚΟ ΔΙΟΙΚΗΤΙΚΟ ΣΥΜΒΟΥΛΙΟ ΤΗΣ ΤΡΑΠΕΖΑΣ ΠΕΙΡΑΙΩΣ

Ένα από τα ιδιαίτερα χαρακτηριστικά της τράπεζας πειραιώς είναι η Μετοχική της Σύμβαση και το Διοικητικό Συμβούλιο, στο οποίο συμμετέχουν κορυφαίοι γνωστοί επιχειρηματικοί παράγοντες.

Η ιδιαιτερότητα αυτή δίνει στην τράπεζα τη δυναμική να παρακολουθεί και να εξυπηρετεί με σύγχρονα προϊόντα και υψηλές ποιοτικές υπηρεσίες τις απαιτήσεις των σύγχρονων αναπτυσσόμενων ελληνικών επιχειρήσεων.

Η Μετοχική της σύμβαση έχει ως εξής:

- ένα μικρό ποσοστό μετοχών έχουν οι Παλλήλοι της ίδιας της τράπεζας,
- SHELMAN ΕΛΛΗΝΟΒΡΕΤΑΝΙΚΗ (Ευλεμπορική),
- Β. ΒΑΣΙΛΑΚΗ
- ΜΗΤΡΟΣ ΑΕΒΕ
- SANYO HELLAS Α.Ε
- ΒΙΚΗ Α.Ε.
- ΑΦΟΙ ΦΟΥΡΔΙ
- Δ. ΧΑΥΜΠΑΤΣΟΣ
- UNIFINANCE Α.Ε.
- ΒΙΟΜΗΧΑΝΙΑ ΧΑΛΥΒΟΣΣΩΛΗΝΩΝ ΠΡΟΦΙΣΣΩ Α.Ε.
- FACE
- ΚΑΠΕΤΗΣ
- HARLEY DAVISON

Απο τα παραπάνω βλέπουμε ότι οι κύριοι μέτοχοι της τράπεζας Πειραιώς είναι μεγάλες επώνυμες εταιρείες.

ΤΡΑΠΕΖΑ ΠΕΙΡΑΙΩΣ

Η σύνθεση του Διοικητικού Συμβουλίου έχει ως εξής:

ΠΡΟΕΔΡΟΣ
ΜΙΧΑΗΛΗΣ ΣΑΡΡΑΣ

ΓΕΝΙΚΟΣ ΔΙΝΤΗΣ
ΜΙΧΑΗΛΗΣ ΣΑΡΡΑΣ

ΕΚΤΕΛΕΣΤΙΚΟΣ ΑΝΤΙΠΡΟΕΔΡΟΣ
ΙΑΚΩΒΟΣ Γ. ΓΕΩΡΓΑΝΑΣ

ΑΝΤΙΠΡΟΕΔΡΟΣ ΝΙΚΟΛΑΟΣ Ι. ΘΑΣΚΑΘΑΝΤΩΝΑΚΗΣ
(εκτός από αντίπρόεδρος του Δ.Σ της Πειραιώς, είναι και
Όλων Σύμβουλος Ομίλου Τουριστικών Επιχειρήσεων GRECOTEI
S.A

ΣΟΦΟΜΟΝ Ι. ΚΑΡΕΤΑΣ, ΑΝΤΙΠΡΟΕΔΡΟΣ ΤΟΥ Δ.Σ.
και πρόεδρος στην ΠΡΟΣΙΦΘΑ Α.Ε.

ΜΕΛΗ

ΓΕΩΡΓΙΟΣ Κ. ΑΘΩΑΝΟΣ
ΠΡΟΕΔΡΟΣ ΠΑΝΕΛΛΗΝΙΟΥ ΣΥΝΘΕΣΜΟΥ ΕΠΕΝΔΥΣΕΩΝ
ΧΡΗΜΑΤΙΣΤΗΡΙΟΥ ΑΞΙΩΝ ΑΘΗΝΩΝ

ΘΕΟΔΩΡΟΣ Ε. ΒΑΣΙΛΑΚΗΣ
ΠΡΟΕΔΡΟΣ-ΌΛΩΝ ΣΥΜΒΟΥΛΟΣ ΟΜΙΛΟΥ ΕΤΑΙΡΕΙΩΝ "Θ. ΒΑΣΙΛΑΚΗ"

ΘΕΑΓΕΝΗΣ Π. ΗΛΙΑΔΗΣ
ΌΛΩΝ ΣΥΜΒΟΥΛΟΣ "SHELMAN ΕΛΛΗΝΟΒΡΕΤΑΝΙΚΗ
ΒΙΟΜΗΧΑΝΙΑ ΞΥΛΟΥ Α.Ε."

ΠΑΝΥΤΗΣ Ι. ΜΠΗΤΡΟΣ
ΠΡΟΕΔΡΟΣ "ΜΠΗΤΡΟΣ ΑΕΒΕ"

ΣΤΑΥΡΟΣ Ν. ΠΑΠΑΓΕΩΡΓΙΟΥ
ΠΡΟΕΔΡΟΣ "SANYO HELLAS Α.Ε."

ΤΡΑΠΕΖΑ ΠΕΙΡΑΙΩΣ

ΔΗΜΗΤΡΙΟΣ Ν. ΠΑΠΑΓΙΑΝΝΗΣ
ΠΡΟΕΔΡΟΣ-ΔΥΝΩΝ ΣΥΜΒΟΥΛΟΣ "ΕΙΚΗ Α.Ε."

ΝΙΚΟΛΑΟΣ Δ. ΡΕΜΑΝΤΑΣ ΝΟΜΙΚΟΣ ΣΥΜΒΟΥΛΟΣ
ΔΙΚΗΓΟΡΟΣ

ΕΜΜΑΝΟΥΗΛ Ι. ΣΑΚΕΛΛΗΣ
ΚΑΘΗΓΗΤΗΣ ΠΑΝΤΕΙΟΥ ΠΑΝΕΠΙΣΤΗΜΙΟΥ

ΓΕΩΡΓΙΟΣ Ν. ΣΟΡΤΙΚΟΣ
ΕΠΙΧΕΙΡΗΜΑΤΙΑΣ-ΠΡΟΕΔΡΟΣ "UNIFINANCE Α.Ε."

ΒΑΣΙΛΗΣ Σ. ΦΟΥΡΛΗΣ
ΣΥΜΒΟΥΛΟΣ ΔΙΟΙΚΗΣΗΣ "ΑΦΟΙ ΦΟΥΡΛΟΙ" ΑΕΒΕ

ΔΗΜΗΤΡΙΟΣ Β. ΧΛΥΜΠΑΤΣΟΣ
ΕΠΙΧΕΙΡΗΜΑΤΙΑΣ

Η ΓΡΑΜΜΗ ΕΠΙΚΟΙΝΩΝΙΑΣ ΤΗΣ ΤΡΑΠΕΖΑΣ ΠΕΙΡΑΙΩΣ

Προχωρώντας αποφασιστικά εμπρός η τράπεζα πειραιώς παρεβαίνει συνεχώς δυναμικά στο χρηματοπιστωτικό σύστημα της Ελλάδας, κάνοντας αισθητή την παρουσία της σε όλα τα επίπεδα των τραπεζικών συναλλαγών. Όσο μόλις χρόνια μετά την έξαγιά της τράπεζας από ένα ευέλικτο και πολυμετοχικό σχήμα ιδιωτών επενδυτών, η ΠΕΙΡΑΙΩΣ επεκτείνει συνεχώς την δράση της σε ολοένα ευρύτερα τραπεζικά προϊόντα και υπηρεσίες. Σύμμαχος σ' αυτήν την προσπάθεια είναι η φιλοσοφία της τράπεζας. Οπιαδή, η κατανόηση και άμεση ικανοποίηση των αναγκών του πελάτη. Συνεργάτης πολύτιμος στην κατάκτηση των φιλόδοξων στόχων, τα στελέχη της τράπεζας. Οι απόψεις τους είναι πολύτιμες και απαραίτητες για την ανάπτυξη νέων πρωτοβουλιών και ιδανικών λύσεων.

Το καλοκαίρι που μας πέρασε εξελίχθηκε σε ένα από τα θερμότερα για τα πιστωτικά ιδρύματα. Οι τράπεζες κλήθηκαν όχι απλώς να αντιμετωπίσουν τη μεταβολή μιας συγκυρίας, η οποία προήλθε από την απελευθέρωση της βραχυπρόθεσμης κίνησης κεφαλαίων, αλλά να συμμετάσχουν, παίζοντας ρόλο πρωταγωνιστή. Όσες τράπεζες αντιμετώπισαν δυναμικά την αναμενόμενη κρίση που δημιουργήθηκε από την άρση των συναλλαγματικών περιορισμών - και η Πειραιώς είναι μια από αυτές- αναμένεται να παίξουν πρωταγωνιστικό ρόλο και μετά το τέλος της κρίσης.

Η δυναμική αντιμετώπιση των δυσκολιών αποτελεί σαφή ένδειξη της υποδομής των τραπεζών, κάτι το οποίο γίνεται αμέσως αντιληπτό και από το ευρύ κοινό που έρχεται σε επαφή με τα πιστωτικά ιδρύματα. Οι συγκρίσεις στην παρούσα φάση αναδεικνύουν τους πιο οργανωμένους και πιο ευέλικτους ισχυρούς, κάτι το οποίο αποτελεί επιδίωξη της τράπεζας Πειραιώς.

Το όφελος από μια τέτοια διάκριση δεν είναι άμεσο, θα γίνει ωστόσο αισθητό μετά την περιόδου της κρίσης (όπως δήλωσαν στελέχη της τράπεζας). Προς αυτή την κατεύθυνση εργάζονται όλοι. Οι επιδιώξεις της τράπεζας στηρίζονται σε όλα όσα οι εργαζόμενοι σ' αυτήν είναι διατεθειμένοι να προσφέρουν. Εδώ θα πρέπει να σημειωθεί ότι οι εργαζόμενοι στην τράπεζα έχουν σταθεί στο ύψος τους κάθε δύσκολης περίπτωσης που έχουν αντιμετωπίσει.

ΤΡΑΠΕΖΑ ΠΕΙΡΑΙΩΣ

ΟΙ ΕΤΑΙΡΕΙΕΣ ΣΥΜΜΕΤΟΧΗΣ

ΠΕΙΡΑΙΩΣ LEASING

Τη δημιουργία της ΠΕΙΡΑΙΩΣ Leasing, αποφάσισε η τράπεζα ΠΕΙΡΑΙΩΣ, κύριος μέτοχος της εταιρείας, στηριζόμενη στις θετικές προοπτικές της αγοράς Leasing, κυρίως, όμως στη στρατηγική της επιλογής, η οποία προβλέπει την παρουσία της σε όλο το φάσμα των χρηματοοικονομικών υπηρεσιών, με έμφαση στα δυναμικά κομμάτια της αγοράς, όπως επισημαίνει ο Κ. ΓΙΑΝΝΗΣ ΜΑΥΡΕΛΟΣ, Γενικός Διευθυντής της εταιρείας.

Η πειραιώς Leasing ξεκίνησε την λειτουργία της τον Φεβρουάριο του 1993, αφιερώνοντας τους πρώτους μήνες λειτουργίας της στον επιχειρησιακό σχεδιασμό, τη δημιουργία λειτουργικής υποδομής και την ανάπτυξη του οργανωτικού σχήματος. Προκρίθηκε η υιοθέτηση ενός σύγχρονου, σφικτού και απαιτητικού οργανωτικού μοντέλου, ικανού να ανταποκριθεί στα ιδιαίτερα ανταγωνιστικό και πιεστικό περιβάλλον της αγοράς Leasing. Η στελέχωση της εταιρείας έγινε με απόλυτα ιδιωτικοοικονομικά κριτήρια, δίνοντας έμφαση στην ποιότητα του ανθρώπινου δυναμικού.

Την 31.12.93 η εταιρεία έκλεισε την πρώτη δεκάμηνη χρήση της. Στο συντομότερο χρονικό διάστημα που μεσολάβησε από την ίδρυση της εταιρείας, η Πειραιώς Χρηματοδοτικές Μισθώσεις Α.Ε. πέτυχε αφ' ενός να δημιουργήσει και να εγκαταστήσει τη βασική λειτουργική υποδομή, αφ' ετέρου να αναπτύξει ένα ικανοποιητικό χαρτοφυλάκιο εργασιών, τόσο όσον αφορά το μέγεθός του, αλλά κυρίως όσον αφορά την ποιότητα της συνθέσεώς του, όπως αυτή προσδιορίζεται από τη διασπορά των κινδύνων και την πιστοληπτική επιφάνεια των πελατών. Τα αποτελέσματα ήρθαν γρηγορότερα από ότι αναμενόταν, αφού σε χρόνο "ρεκόρ" η εταιρεία αναδείχθηκε σε υπολογίσιμο παράγοντα της αγοράς, κερδίζοντας δύσκολες δουλειές από μεγάλους πελάτες κ' χτίζοντας ένα αξιόλογο όνομα με άριστη προοπτική. Ηδη η εταιρεία συγκρίνεται με καθιερωμένα ονόματα της αγοράς, τόσο όσον αφορά την ικανότητά της να προσφέρει πλήρη αποτελεσματικά πακέτα λύσεων, όσο και το μέγεθος του χαρτοφυλακίου της, το οποίο, συγκρινόμενο με τον μέσο όρο της αγοράς, έχει επιτύχει εντυπωσιακούς ρυθμούς ανάπτυξεως. Όλα τα μέλη του Διοικητικού Συμβουλίου και της Διεύθυνσης της εταιρείας διαθέτουν πολυετή και πλούσια τραπεζική εμπειρία σε διευθυντικές και ανώτατες διοικητικές θέσεις, γεγονός που εξασφαλίζει συνετή διοίκηση και πλήρη εκμετάλλευση των συνεργιών, οι οποίες προκύπτουν από την σχέση της εταιρείας με την ΜΗΤΡΙΚΗ ΤΡΑΠΕΖΑ.

Οι ποιοτικοί και ποσοτικοί στόχοι που είχαν τεθεί κατά την

ΤΡΑΠΕΖΑ ΠΕΙΡΑΙΩΣ

περίοδο της ενάρξεως των εργασιών της εταιρείας επετεύχθησαν, με συνέπεια την παραγωγή ικανοποιητικής κερδοφορίας ήδη από την πρώτη διαχειριστική χρήση, ενώ ακόμη σημαντικότερο είναι το γεγονός ότι ετέθησαν στέρεες βάσεις για περαιτέρω πρόοδο των εργασιών και των αποτελεσμάτων. Η αποδοτικότητα των επενδεδυμένων κεφαλαίων, καθώς και οι δείκτες παραγωγικότητας και αποτελεσματικότητας είναι αποκαλυπτικοί της ορθής πορείας της εταιρείας, παρά το όχι και τόσο ευνοϊκό κλίμα που επικράτησε στην αγορά.

Για την Ελληνική οικονομία και κατ' επέκταση για την αγορά leasing, το τρέχον έτος δεν αναμένεται ότι θα είναι αισθητά καλύτερο από το προηγούμενο. Παρ' όλα αυτά η εταιρεία έχει επεξεργαστεί και εγκρίνει ένα φιλόδοξο πρόγραμμα επιχειρηματικού σχεδιασμού, το οποίο σκοπεύει στην ενίσχυση της επιχειρησιακής λειτουργικής και οργανωτικής βάσης της.

Το σύστημα σύγχρονης και δυναμικής διαίκησης που εφαρμόζει η εταιρεία, σε συνδυασμό με τη συνέχιση της άσκησης προσπάθειας του προσωπικού της, αλλά και η πλήρης εκμετάλλευση των συνεργειών που προκύπτουν από τη σχέση της με τον όμιλο ΤΡΑΠΕΖΑΣ ΠΕΙΡΑΙΩΣ, προσδοκά ότι θα οδηγήσουν στην επίτευξη των στόχων της εταιρείας, και κατά τη χρήση 1994.

ΠΕΙΡΑΙΩΣ ΑΝΩΝΥΜΟΣ ΕΤΑΙΡΕΙΑ

ΔΙΑΧΕΙΡΙΣΗΣ ΑΜΟΙΒΑΙΩΝ ΚΕΦΑΛΑΙΩΝ

Η Τράπεζα εγκαινίασε την είσοδο της στον τομέα της διαχείρισης των αμοιβαίων με την ίδρυση στις 21.9.93 της εταιρείας Πειραιώς Ανώνυμος Εταιρεία Διαχείρισης Αμοιβαίων Κεφαλαίων με μετοχικό κεφάλαιο 50 εκατ. δρχ.

Εκτός από την τράπεζα η οποία ανέλαβε το 50% του μετοχικού κεφαλαίου της εταιρείας, συμμετέχουν στο μετοχικό κεφάλαιο της εταιρείας η εταιρεία συμβούλων UNIFINANCE A.E. και η εταιρεία επενδύσεων UNICO A.E.

Σκοπός της τράπεζας πειραιώς ΑΕΟΑΚ είναι η σύσταση, η διαχείριση και η διάθεση στους επενδυτές μεριδίων αμοιβαίων κεφαλαίων σύμφωνα με τις διατάξεις του νόμου 1969/1991. Σήμερα διατίθενται από το δίκτυο της τράπεζας πειραιώς τα εξής αμοιβαία κεφάλαια:

1. Το Α/Κ ΤΡΙΤΩΝ ΜΙΚΤΟ
2. Το Α/Κ ΠΟΣΕΙΩΝ ΣΤΑΘΕΡΟΥ ΕΙΣΟΔΗΜΑΤΟΣ

ΤΡΑΠΕΖΑ ΠΕΙΡΑΙΩΣ

3. Το Α/Κ ΤΡΙΑΙΝΑ ΔΙΑΧΕΙΡΙΣΗΣ ΔΙΑΘΕΣΙΜΩΝ

2Ηδη το σύνολο του ενεργητικού αυτών των αμοιβαίων κεφαλαίων ανέρχεται σε 2 δισ. δραχ.

ΠΕΙΡΑΙΩΣ ΑΣΦΑΛΙΣΤΙΚΗ ΠΡΑΚΤΟΡΕΙΑΚΗ Α.Ε.

Η εταιρεία ιδρύθηκε ύστερα από σχετικές εγκρίσεις της τράπεζας Ελλάδος και του Υπουργείου Εμπορίου. Η συμμετοχή της τράπεζας καλύπτει ποσοστό 99% του εκ δραχ. 10.000.000 μετοχικού κεφαλαίου.

Σκοπός της εταιρείας είναι η αντιπροσώπευση και πρακτορεύση ημεδαπών ή αλλοδαπών ασφαλιστικών εταιρειών για όλους τους κλάδους των ασφαλίσεων.

Συνεργαζόμενες ασφαλιστικές εταιρείες: COMMERCIAL UNION, HELVETIA, ΦΘΙΝΙΞ.

ΤΡΑΠΕΖΑ ΠΕΙΡΑΙΩΣ

Η ΦΙΛΟΣΟΦΙΑ ΚΑΙ ΟΙ ΣΤΟΧΟΙ ΤΗΣ ΤΡΑΠΕΖΑΣ ΠΕΙΡΑΙΩΣ

Το φθινόπωρο του 1991 μια ομάδα επιχειρηματιών και τεχνοκρατών, υποστηριζόμενη από έναν μεγάλο αριθμό μικρομετόχων που συμμετείχαν και στην ΙΔΙΩΤΙΚΗ ΕΠΕΝΟΥΤΙΚΗ, δημιούργησαν την εταιρεία UNICO Α.Ε. με έναν αποκλειστικό σκοπό:

την δημιουργία ενός σύγχρονου χρηματοοικονομικού ΟΜΙΛΟΥ, πυρήνας του οποίου θα ήταν μια τράπεζα.

Με την εξαγορά της τράπεζας πειραιώς άρχισε να υλοποιείται το σοβαρό αυτό εγχείρημα. Παρ' όλο που ήταν γνωστό ότι θα αντιμετωπιζόταν αρκετά προβλήματα και δυσκολίες. Ωστόσο υποστηρίχτηκε ότι άξιζε τον κόπο, η προσπάθεια να δημιουργηθεί κάτι σύγχρονο και πρωτοποριακό στην Ελληνική Χρηματοπιστωτική Αγορά.

Έχουν περάσει ήδη δύο χρόνια από τη μετατροπή της ΠΕΙΡΑΙΩΣ σε πολυμετοχικό πιστωτικό ίδρυμα. Χρόνος λίγος για υλοποίηση του οράματος, αρκετός όμως για να κρίνει κανείς αν βρίσκεται στην σωστή πορεία ή όχι, παρά τα προβλήματα που κατά καιρούς εμφανίζονται.

Τα στελέχη της εταιρείας σημειώνουν: "Οραματιζόμαστε μια τράπεζα που κεφαλαίο της δεν είναι μόνο το μετοχικό κεφάλαιο, αλλά κυρίως και πρωτίστως το ανθρώπινο δυναμικό της. Μια τράπεζα στελεχών και όχι υπλλήλων.

Μια τράπεζα στην οποία οι εσωτερικές σχέσεις λειτουργίας να προάγουν την συνεργασία, την αλληλεγγύη στη δράση και τη συμπληρωματικότητα στην εργασία. Ο σεβασμός τόσο στις ευθύνες του προϊσταμένου όσο και στην προσωπικότητα και αξιοπρέπεια του υφισταμένου πρέπει να είναι αυτονόητος και αδιατάρακτος όρος.

Επίσης οραματιζόμαστε μια τράπεζα στην οποία να κυριαρχεί η αντίληψη της καλύτερης δυνατής εξυπηρέτησης των πελατών της, η προσέλκυση των οποίων θα είναι απόρροια της προσέγγισης των αναγκών τους και της επίλυσης των προβλημάτων τους, κατά τον προσφορότερο και πλέον αποτελεσματικό τρόπο. Οι σχέσεις μας με τον πελάτη σφείλουμε να είναι προσωπικές ώστε η αίσθηση της αποκλειστικής εξυπηρέτησης να κυριαρχεί της απρόσωπης και μαζικής αντιμετώπισης. Ο πελάτης να αισθάνεται την "πειραιώς" σαν δική του τράπεζα.

Οραματιζόμαστε μια τράπεζα, οι μέτοχοι της οποίας να μην

ΤΡΑΠΕΖΑ ΠΕΙΡΑΙΩΣ

είναι περαστικοί επενδυτές, αλλά κοινωνοί μιας συλλογικής προσπάθειας το οικονομικό αποτέλεσμα της οποίας θα ικανοποιεί τις οικονομικές προσδοκίες τους, η δε αίσθηση της δυναμικής εξυπηρέτησης και φιλικής προσέγγισης να τους δημιουργεί την ανάγκη της συμμετοχής και της συμβολής στη συλλογική προσπάθεια όλων μας.

Οραματιζόμαστε τέλος μια τράπεζα σύγχρονη και πρωτοπόρα στο χρηματοπιστωτικό μας σύστημα. Σύγχρονη σε μέσα και εξοπλισμό σε αντιλήψεις και κατάρτιση των στελεχών. Πρωτοπόρα σε ιδέες, στην παροχή νέων προϊόντων και υπηρεσιών. Μια τράπεζα που να δίνει λύσεις σε προβλήματα.

Είμαστε μια μικρή σε μέγεθος τράπεζα, για να έχουμε σύντομα μεγάλο μερίδιο στα παραδοσιακά τραπεζικά προϊόντα και υπηρεσίες. Είμαστε όμως, μια αρκετά ικανή και ευέλικτη τράπεζα για να διεκδικήσουμε ένα μεγάλο μερίδιο στην αγορά νέων προϊόντων και εξειδικευμένων υπηρεσιών και προ παντός για να ολοκληρώσουμε την εικόνα μιας τράπεζας υψηλού κύρους και αξιοπιστίας στην Ελλάδα και στο εξωτερικό".

ΤΡΑΠΕΖΑ ΠΕΙΡΑΙΩΣ

ΑΝΑΛΥΣΗ ΙΣΟΛΟΓΙΣΜΟΥ ΤΗΣ 31ης ΔΕΚΕΜΒΡΙΟΥ 1993

Ο ισολογισμός της χρήσεως 1993 της Τράπεζας αντικατοπτρίζει την ποιότητα του ενεργητικού της και την δυναμική εξέλιξη των μεγεθών, καθώς και την οικονομική απόδοση του όλου έργου που συντελείται στην τράπεζα. Μέσα στο 1993 η τράπεζα πραγματοποίησε κέρδη 1.220 εκατ. δραχμές, έναντι κερδών 1.017 εκατ. δραχ. το 1992. Τα κέρδη δηλαδή της τράπεζας αυξήθηκαν κατά 20% μέσα στον χρόνο. Επί τη βάσει ενοποιημένου ισολογισμού στο ανωτέρω ποσό των κερδών πρέπει να προστεθεί το μερίδιο 88% της τράπεζας στα κέρδη της πρώτης χρήσεως της θυγατρικής εταιρείας ΠΕΙΡΑΙΩΣ LEASING, οπότε το ύψος των κερδών του 1993 φθάνει τις 1.539 εκατ. δραχ., σημειώνει δηλαδή αύξηση 51%. Τα κέρδη ανά μετοχή ανέρχονται στο ποσό των 305 δραχ. και το μέρισμα σε 150 δραχ. ανά μετοχή, έναντι μερίσματος 100 δραχ. το 1992.

ΛΟΓΑΡΙΑΣΜΟΙ ΕΝΕΡΓΗΤΙΚΟΥ

Το σύνολο του Ενεργητικού της τράπεζας, χωρίς τους λογαριασμούς τάξεως, ανήλθε στις 31.12.1993 στο ποσό 82.195 εκατ. δραχμές, έναντι ποσού 43.752 εκατ. δραχ. στο τέλος της χρήσεως του 1992, παρουσίασε δηλαδή, αύξηση 88%. Ας σημειωθεί ότι μέσα στα τελευταία δύο χρόνια, από τότε, δηλαδή, που η τράπεζα ιδιωτικοποιήθηκε, το ενεργητικό της έχει υπερδιπλασιασθεί.

Τα μεγέθη που κύρια συνέλαβαν στην αύξηση του ενεργητικού μέσα στο 1993 είναι οι χρηρηγήσεις και οι τοποθετήσεις σε χρεόγραφα και συμμετοχές. Αύξηση που συναρτάται με την αύξηση των καταθέσεων στην τράπεζα, παρουσίασαν, επίσης, οι Υποχρεωτικές Τοποθετήσεις και το συγκεντρωτικό κονδύλιο Διάφοροι Λογαριασμοί.

Υποχρεωτικές Τοποθετήσεις

Οι υποχρεωτικές τοποθετήσεις ανήλθαν κατά το 1993 στο ποσό των 5.098 εκατ. δραχ., έναντι 1.535 εκατ. δραχ. το 1992 υπερτριπλασιάστηκαν, δηλαδή, μέσα στο 1993. Η αύξηση των υποχρεωτικών τοποθετήσεων συναρτάται με την αύξηση των καταθέσεων και των *repos*.

Χρηρηγήσεις

Οι χρηρηγήσεις ανήλθαν κατά το 1993 στο ποσό των 22.452 εκατ.δραχ. έναντι ποσού 15.084 εκατ. δραχ. το 1992, σημειώθηκε, δηλαδή, αύξηση κατά 49%. Η τράπεζα χρηματοδοτεί όλους τους

ΤΡΑΠΕΖΑ ΠΕΙΡΑΙΩΣ

κύριους κλάδους της οικονομίας. Συγκεκριμένα:

ΔΙΑΓΡΩΣΗ ΧΟΡΗΓΗΣΕΩΝ ΚΑΤΑ ΚΛΑΔΟ				
(σε εκατομμύρια δραχμές)				
ΚΛΑΔΟΣ	ΔΡΑΧΜΩΝ	ΞΕΝΟΥ ΝΟΜΙΣΜΑΤΟΣ	ΣΥΝΟΛΟ	ΠΟΣΟΣΤΟ
ΒΙΟΜΗΧΑΝΙΑ	2.064	2.119	4.723	21.0%
ΒΙΟΤΕΧΝΙΑ	2.195	-	2.125	9.5%
ΕΜΠΟΡΙΟ	10.487	537	11.024	49.1%
ΔΗΜΟΣΙΕΣ ΕΠΙΧ/ΣΕΙΣ	1.633	-	1.633	7.3%
ΆΛΛΟΙ ΚΛΑΔΟΙ	2.948	1.333	2.948	13.1%
ΣΥΝΟΛΟ	18.464	3.989	22.453	100.0%

Διαχείριση του πιστωτικού κινδύνου

Η Διοίκηση της Τράπεζας καθορίζει την πιστωτική πολιτική η οποία και εφαρμόζεται πάγια και ομιόμορφα. Την πιστωτική πολιτική της τράπεζας συνθέτουν οι εξής κατευθυντήριες γραμμές:

- διασπορά του κινδύνου σε πελάτες και κλάδους
- επιλογή των προς χρηματοδοτησιν πελατών
- καθορισμός και παρακολούθηση των ορίων εγκρίσεων
- επακριβής εφαρμογή των αρχών και κανόνων που καθιέρωσε η τράπεζα της Ελλάδος όσον αφορά τον έλεγχο των μεγάλων χρηματοδοτικών ανοιγμάτων των πιστωτικών ιδρυμάτων.

Χρεόγραφα

Η συνολική αξία των χρεογράφων και συμμετοχών της τράπεζας ανήλθε σε 32.386 εκατ. δρχ. το 1993 έναντι 18.456 εκατ. δρχ. το 1992, παρουσίασε, δηλαδή, αύξηση 75%.. Το

ΤΡΑΠΕΖΑ ΠΕΙΡΑΙΩΣ

μεγαλύτερο μέρος (89%) του ποσού ήταν επενδεδυμένο σε Ομόλογα και Εντοκά Γραμμάτια του Ελληνικού Δημοσίου.

ΣΥΜΜΕΤΟΧΕΣ

Μέσα στο 1993 η τράπεζα διέθεσε ποσό 2.000 εκατ. δραχμές με το οποίο κάλυψε το 100% του μετοχικού κεφαλαίου της ΠΕΙΡΑΙΩΣ Χρηματοδοτικές Μισθώσεις Α.Ε.. Στη συνέχεια η τράπεζα πώλησε 12% των μετοχών της ανωτέρω εταιρείας στην UNICO Α.Ε. αντί ποσού 270 εκατ. δραχ.. Επίσης διατέθηκε για συμμετοχή σε ποσοστό 50% στο μετοχικό κεφάλαιο της ΠΕΙΡΑΙΩΣ Ανωώνυμου Εταιρείας Διαχείρισης Αμοιβαίων Κεφαλαίων.

ΠΑΓΙΟ ΕΝΕΡΓΗΤΙΚΟ

Το αναπόσβεστο υπόλοιπο του Παγίου Ενεργητικού ανήλθε σε 2.390 εκατ. δραχμές στις 31.12.1993, έναντι 1.034 εκατ. δραχ. το 1992, δηλαδή υπερδιπλασιάστηκε. Το κονδύλιο αυτό του ισολογισμού περιλαμβάνει τις σημαντικές επενδύσεις που έγιναν κατά το 1993 στην κτιριακή και μηχανογραφική υποδομή της Τράπεζας.

Τέλος η σημαντική αύξηση από 6.579 εκατ. δραχ. στις 31.12.92 11.636 εκατ. δραχ. στις 31.12.93, του κονδυλίου διάφοροι χρεωστικοί λογαριασμοί αντικατοπτρίζει τη γενική αύξηση των μεγεθών και των επιδόσεων της τράπεζας.

Μέσα στο 1993 το ενεργητικό της τράπεζας αυξήθηκαν κατά 26.314 εκατ. δραχ.. Η αύξηση αυτή χρηματοδοτήθηκε το 1993 σχεδόν εξ ολοκλήρου από την αύξηση των καταθέσεων και των γερών, (25.120 εκατ. δραχ.). Η αντίστοιχη αύξηση των καταθέσεων και των γερών ήταν 20.514 εκατ. δραχ..

ΛΟΓΑΡΙΑΣΜΟΙ ΠΑΘΗΤΙΚΟΥ

Ίδια Κεφάλαια

Τα ίδια κεφάλαια της τράπεζας αυξήθηκαν το 1993 κατά 241 εκατ. δραχ.. Η αύξηση αυτή αντιστοιχεί στην αύξηση των αποθεματικών και στην αύξηση του Υπολοίπου Κερδών εις Νέον, (50 εκατ. δραχ.).

ΤΡΑΠΕΖΑ ΠΕΙΡΑΙΩΣ

Προβλέψεις

Τα σύνολα των προβλέψεων στις 31.12.93 ανερχόταν σε 172 εκατ. δρχ., έναντι 50 εκατ. δρχ. στο τέλος του 1992. Ειδικότερα οι προβλέψεις για επισφαλείς απαιτήσεις ανερχόταν σε 129.6 εκατ. δρχ., ενώ οι λοιπές προβλέψεις σε 42.3 εκατ. δρχ..

Καταθέσεις και γερós

Το 1993 οι συνολικές καταθέσεις αυξήθηκαν κατά 50%, έναντι του 1992, και έφθασαν στο ποσό των 39.311 εκατ. δρχ.. Τα γερós αυξήθηκαν κατά 73% το 1993, έναντι του 1992 και έφθασαν στο ποσό των 29.577 εκατ. δρχ.. Το σύνολο των καταθέσεων και γερós σημείωσε αύξηση 59% μέσα στο 1993.

ΑΠΟΤΕΛΕΣΜΑΤΑ ΧΡΗΣΕΩΣ

Τόκοι

Τα έσοδα από τόκους, προμήθειες και λοιπά έσοδα από τραπεζικές εργασίες ανήλθαν κατά την χρήση 1993 στο ποσό των 14.135 εκατ. δρχ., έναντι ποσού 8.120 εκατ. δρχ. της χρήσεως 1992, σημείωσαν, δηλαδή αύξηση 74%. Παράλληλα, όμως, υπερδιπλασιάστηκαν οι χρεωστικοί τόκοι κατά το 1993 (8.570 εκατ. δρχ.), έναντι του 1992 (4.071 εκατ. δρχ.).

Τα μικτά κέρδη που περιλαμβάνουν τα κέρδη από διαφορά τόκων μετά από την αφαίρεση και των εισφορών για ενίσχυση εξαγωγικών βιομηχανικών και βιοτεχνικών επιχειρήσεων και τα έσοδα από προμήθειες και άλλες τραπεζικές εργασίες, ενοίκια ακινήτων και μερίσματα, αυξήθηκαν το 1993 κατά 38% και έφθασαν σε ύψος 5.429 εκατ. δρχ..

Έξοδα διαχειρίσεως

Τα έξοδα διαχειρίσεως έφθασαν 3.809 εκατ. δρχ. στη χρήση του 1993, έναντι ποσού 2.199 εκατ. δρχ. το 1992, παρουσίασαν δηλαδή αύξηση 73% που αντικατοπτρίζει και την αύξηση της δραστηριότητας της τράπεζας. Τα έξοδα για αμοιβές και εισφορές προσωπικού αυξήθηκαν κατά 59% και έφθασαν τις 2.027 εκατ. δρχ., τα λοιπά γενικά έξοδα αυξήθηκαν κατά 77% και έφθασαν τις 1.481 εκατ. δρχ., ενώ τα έξοδα για ενοίκια υπερτριπλασιάστηκαν και από 91 εκατ. δρχ. το 1992, έφθασαν τις 301 εκατ. δρχ. το 1993.

ΤΡΑΠΕΖΑ ΠΕΙΡΑΙΩΣ

Αποσβέσεις παγίων στοιχείων

Σημαντική αύξηση παρατηρείται και στις αποσβέσεις της χρήσεως 1993 (233 εκατ. δρχ. το 1993, έναντι 79 εκατ. δρχ. το 1992), που αντικατοπτρίζει την επέκταση της κτιριακής και μηχανοργανωτικής υποδομής της Τράπεζας.

Προβλέψεις

Οι προβλέψεις για επισφαλείς απαιτήσεις αυξήθηκαν στη χρήση 1993 κατά 69% και έφθασαν στο ποσό των 167 εκατ. δρχ. που αντιστοιχεί σε ποσοστό 1% του συνόλου των χρηρηγήσεων.

Κέρδη Χρήσεως

Τα καθαρά κέρδη χρήσεως του 1993 ανήλθαν σε 1.220 εκατ. δρχ. έναντι 1.017 εκατ. δρχ. του 1992, παρουσίασαν, δηλαδή αύξηση κατά 20%. Τα Κέρδη δεν περιλαμβάνουν το μερίδιο των κερδών της πρώτης χρήσεως της θυγατρικής (κατά 88%) εταιρείας της τράπεζας Πειραιώς Leasing. Βάσει της αρχής του ενοποιημένου ισολογισμού, το ποσό των κερδών προ φόρου εισοδήματος διαμορφώνεται σε 1.539 εκατ. δρχ..

Τα καθαρά κέρδη εκ δραχμών 1.220.020.237 πλέον το υπόλοιπο εκ δραχμών 101.758.670 κερδών της προηγούμενης χρήσεως, προτείνεται να διανεμηθούν ως εξής:

- Ποσό 39.650.658 δρχ. για ενίσχυση του τακτικού αποθεματικού.
- Ποσό 38.545.915 δρχ. για σχηματισμό αφορολόγητου αποθεματικού χρεογράφων.
- Ποσό 112.219.176 δρχ. για σχηματισμό αποθεματικού από απαλλασσόμενα της φορολογίας έσοδα.
- Ποσό 373.916.176 δρχ. για πρόβλεψη για φόρο εισοδήματος.
- Ποσό 600.000.000 δρχ. για μέρισμα χρήσεως, έναντι 400.000.000 δρχ. το 1992. Σε καθεμία από τις 4.000.000 μετοχές της τράπεζας αντιστοιχεί καθαρό μέρισμα 150 δρχ., έναντι 100 δρχ. το 1992.
- Ποσό 4.800.000 δρχ. για αμοιβές Οικονομικού Συμβουλίου.

ΤΡΑΠΕΖΑ ΠΕΙΡΑΙΩΣ

- Τέλος, πρὸς 152.646.573 δρχ. προτείνεται να μεταφερθεί στο Λογαριασμό Υπολοίπων Κερδῶν Χρήσεως εἰς Νέο.

ΒΑΣΙΚΕΣ ΛΟΓΙΣΤΙΚΕΣ ΑΡΧΕΣ

Για την κατάρτιση του Ισολογισμοῦ χρήσεως 1993 και του λογαριασμοῦ Αποτελέσματα Χρήσεως εφαρμόστηκαν οι ακόλουθες βασικές λογιστικές αρχές.

1.Αποτίμηση παγίων περιουσιακῶν στοιχείων και αποσβέσεις τους

Τα κτίρια και τα γήπεδα που αποκτήθηκαν μέχρι 31.12.1991 αποτιμήθηκαν στην αξία που προέκυψε από την αναπροσαρμογή που έγινε στις 31.12.1992 με βάση τις διατάξεις του Ν. 2065/92, ενώ αυτά που αποκτήθηκαν στις χρήσεις 1992 και 1993 αποτιμήθηκαν στην αξία κτήσεώς τους.

Τα λοιπά ενσώματα πάγια περιουσιακά στοιχεία αποτιμήθηκαν στην αξία κτήσεώς τους. Οι αποσβέσεις ἄλλων των παγίων περιουσιακῶν στοιχείων υπολογίστηκαν με τους συντελεστές αποσβέσεως, που προβλέπονται από Π.Δ 88/73.

2.Αποτίμηση χρεογράφων

Τα χρεόγραφα αποτιμήθηκαν στην τιμή κτήσεώς τους.

3.Αποτίμηση απαιτήσεων και υποχρεώσεων σε ξένα νομίσματα

Οι απαιτήσεις και υποχρεώσεις σε συνάλλαγμα εμφανίζονται σε δραχμές αποτιμημένες με τα λογιστικά ισοτήρια που χρησιμοποιήθηκαν κατά το έτος 1993, τα οποία ήταν ίδια με τις τιμές FIXING της 31/12/1992.

4.Δαπάνες πολυετούς αποσβέσεως

Οι δαπάνες αυτές αφορούν:

-Την αναλογία της Τράπεζας για εισφορές στο Ταμείο Επικουρικής Ασφάλισης του προσωπικού για εξαγορά προϋπηρεσίας τους για δρχ. 148.343.215.

-Τις δαπάνες αγοράς λογισμικού δρχ. 72.815.206.

-Τα έξοδα που έγιναν για την αύξηση του Μετοχικού Κεφαλαίου της Τράπεζας δρχ. 21286.336.

-Τις δαπάνες αναδιοργάνωσης της τράπεζας δρχ. 38.612.578.

Η απόσβεση των παραπάνω δαπανών γίνεται με συντελεστή 20%,

ΤΡΑΠΕΖΑ ΠΕΙΡΑΙΩΣ

εκτός από τις Δαπάνες αγοράς λογισμικού, που αποσβέννυνται με συντελεστή 25%, όπως ορίζει ο νόμος.

5.Πρόβλεψη για απώλειες από επισφαλείς απαιτήσεις

Η σχετική αφορολόγητη πρόβλεψη που έγινε κατά την χρήση 1993 ανέρχεται σε 166.547.500 δραχ, ποσό που αντιστοιχεί στο ανώτατο επιτρεπόμενο ποσοστό κράτησης 1%. Το αντίστοιχο ποσό για την χρήση 1992 ήταν 99.025.833 δραχ..

6.Κριτήρια χασακτισμού των χρηγήσεων ως μακροπρόθεσμων

Οι χρηγήσεις των οποίων η ημερομηνία εξόφλησης τους ανάγεται σε χρόνο πέραν του έτους από την ημερομηνία του ισολογισμού χαρακτηρίστηκαν ως Μακροπρόθεσμες, ενώ οι υπόλοιπες, ως Βραχυπρόθεσμες.

7.Για τα κυριότερα έσοδα-έξοδα ακολουθούνται παγίως οι εξής αρχές

Τα αποτελέσματα κάθε χρήσεως διαμορφώνονται από τα δουλευμένα έξοδα που ανήκουν στη χρήση και τα έσοδα που πραγματοποιήθηκαν μέσα σ' αυτή.

Ειδικότερα σημειώνουμε ότι:

- οι τόκοι των ενήμερων χρηγήσεων, εκτός από τα τοκοχρεολυπτικά δάνεια, λογίζονται ανά τρίμηνο, δηλαδή στις 31/3, 30/6, 30/9, 31/12 κάθε χρόνου.
- οι τόκοι των ενήμερων τοκοχρεολυπτικών δανείων, που αφορούν το μέχρι 31 Δεκεμβρίου χρονικό διάστημα, καταχωρούνται στα αποτελέσματα χρήσεως.
- οι τόκοι και οι προμήθειες για τα προεξοφλούμενα γραμμάτια λογίζονται κατά την ημερομηνία προεξόφλησης.
- στις επισφαλείς απαιτήσεις λογίζονται τόκοι μόνο αν αυτές εισπραχθούν.
- οι προμήθειες από εγγυητικές επιστολές λογίζονται ανά τρίμηνο, από την ημερομηνία της έκδοσής τους.
- τα κέρδη από την αγοραπωλησία χρεογράφων, δραχ. 62.125.915 μεταφέρθηκαν στο λογαριασμό ΕΙΔΙΚΟ ΑΠΟΘΕΜΑΤΙΚΟ ΧΡΕΟΓΡΑΦΩΝ.

ΤΡΑΠΕΖΑ ΠΕΙΡΑΙΩΣ

Αποζημιώσεις στο προσωπικό κατά την αποχώρηση ή απόλυση

Δεν σχηματίζεται πρόβλεψη για την αντιμετώπιση των αποζημιώσεων του προσωπικού, για ενδεχόμενη αποχώρηση ή απόλυση, αλλά πάγια ακολουθείται η αρχή να επιβαρύνονται τα αποτελέσματα κάθε χρήσης με τα ποσά των αποζημιώσεων που καταβάλλονται στη διάρκεια της.



ΙΣΟΛΟΓΙΣΜΟΣ ΤΗΣ 31ης ΔΕΚΕΜΒΡΙΟΥ 1993

ΙΣΟΛΟΓΙΣΜΟΣ ΤΗΣ 31ης ΔΕΚΕΜΒΡΙΟΥ 1993 ΣΕ ΔΡΑΧΜΕΣ
ΔΙΑΧΕΙΡΙΣΤΙΚΗ ΠΕΡΙΟΔΟΣ 1 ΙΑΝΟΥΑΡΙΟΥ 1993 - 31 ΔΕΚΕΜΒΡΙΟΥ 1993
ΑΡ.Μ.Α.Ε. 6065/06/Β/86/04

ΕΝΕΡΓΗΤΙΚΟ

	1993	1992
I. ΔΙΑΘΕΣΙΜΑ		
Ταμείο	700.499.123	586.301.124
Σε Τράπεζες Εσωτερικού	6.808.437.034	11.258.457.189
Σε Τράπεζες Εξωτερικού	541.678.090	376.890.580
	<u>8.050.614.247</u>	<u>12.221.648.893</u>
II. ΥΠΟΧΡΕΩΤΙΚΕΣ ΤΟΠΟΘΕΤΗΣΕΙΣ		
Στην Τραπέζα της Ελλάδος	4.651.500.459	1.535.650.000
Εντοκα Γραμμάτια Ελληνικού Δημοσίου	4.006.800.000	845.500.000
	<u>8.658.300.459</u>	<u>2.381.150.000</u>
III. ΧΟΡΗΓΗΣΕΙΣ		
Προεξοφλήσεις Γραμματίων που ληγουν στο επομένο ετος	725.964.378	146.395.007
Προκαταβολές έναντι γραμματίων και φορτωτικών, δάνεια ασφαλισμένα με ενεχυρο, εμπορεύματα και άλλες εγγυησεις:		
Εισπρακτα εντος του επομένου ετους	14.932.460.474	10.806.971.493
Εισπρακτα περαν του επομένου ετους	6.794.409.250	4.131.073.852
	<u>22.452.834.102</u>	<u>15.084.440.352</u>
IV. ΔΙΑΦΟΡΟΙ ΛΟΓΑΡΙΑΣΜΟΙ		
Ανακαταθέσεις στην Τραπέζα της Ελλάδος	6.954.825.027	4.190.398.016
Διάφοροι Χρεωστικοι λογαριασμοι	1.313.920.262	1.247.502.247
Εσοδα χρησεως εισπρακτα (Δεδουλευμένοι τοκοι)	3.365.750.860	1.140.173.911
Μέτοχοι - Φορος (Υπ. Αποφ. Ε 2665/88 και Ν. 1249/82)	1.202.505	-1.202.505
	<u>11.635.698.654</u>	<u>6.579.276.679</u>
V. ΧΡΕΟΓΡΑΦΑ		
Ομόλογα και Εντοκα Γραμμάτια Ελληνικού Δημοσίου	28.945.771.726	16.928.520.801
Λοιπές Ομολογιες	1.297.000.000	1.324.178.176
Συμμετοχές	1.784.999.000	—
Μετοχές	348.304.371	203.620.006
	<u>32.376.075.097</u>	<u>18.456.318.983</u>
VI. ΠΑΓΙΟ ΕΝΕΡΓΗΤΙΚΟ		
Γηπεδα	225.198.949	241.196.193
Κτίρια	271.657.460	206.721.824
Μειον: Αποσβέσεις	<u>76.363.692</u>	<u>51.022.063</u>
Εξοδα εγκαταστάσεως - επίπλα - χρημ/τια, μηχανές, μεταφορικά μέσα	1.947.468.281	387.196.019
Μειον: Αποσβέσεις	<u>279.031.345</u>	<u>147.877.318</u>
Ακίνητοποιησεις υπό εκτέλεση & προκαταβολές κτησεως παγίων στοιχείων	301.294.286	397.447.519
	<u>2.390.223.939</u>	<u>1.033.662.174</u>
VII. ΕΞΟΔΑ ΠΟΛΥΕΤΟΥΣ ΑΠΟΣΒΕΣΕΩΣ		
Δαπανες πολυετους αποσβεσεως	281.057.335	188.254.820
Μειον: Αποσβέσεις	<u>142.324.925</u>	<u>88.496.169</u>
Εξοδα ιδρύσεως και πρώτης εγκαταστάσεως	66.199.388	31.579.552
Μειον: Αποσβέσεις	<u>13.456.890</u>	<u>7.134.767</u>
	<u>191.474.908</u>	<u>124.203.436</u>
ΣΥΝΟΛΟ ΕΝΕΡΓΗΤΙΚΟΥ	<u>82.195.221.406</u>	<u>55.880.700.517</u>
VIII. ΛΟΓΑΡΙΑΣΜΟΙ ΤΑΞΕΩΣ ΧΡΕΩΣΤΙΚΟΙ		
Χρεώστες εγγυητικών επιστολών	6.945.327.669	4.013.861.608
Χρεώστες ενεγγυων πιστώσεων	675.006.023	154.004.133
Λοιποί λογαριασμοί τάξεως	67.022.939.081	74.643.272.773
	<u>156.838.494.179</u>	<u>39.584.885.596</u>
ΓΕΝΙΚΟ ΣΥΝΟΛΟ		<u>93.752.751.337</u>
		<u>99.633.451.854</u>

* ΤΡΑΠΕΖΑ ΠΕΙΡΑΙΩΣ *

ΠΑΘΗΤΙΚΟ

	1993	1992
I. ΙΔΙΑ ΚΕΦΑΛΑΙΑ		
Μετοχικό Κεφάλαιο (Μετοχές 4.000.000 προς 240 δραχ.)	960.000.000	960.000.000
Τακτικό αποθεματικό	75.125.787	35.475.129
Εκτακτο αποθεματικό	32.700.000	32.700.000
Αποθεματικό από την έκδοση μετοχών υπέρ το άρτιο	7.177.906.414	7.177.906.414
Ειδικό αφορολόγητο Αποθεματικό	178.456	178.456
Ειδικό Αποθεματικό χρεογράφων (Α.Ν. 148/67)	38.701.210	155.295
Αποθεματικά από απαλλασσόμενά της Φορ. Έσοδα	112.219.176	—
Ειδικό Αποθεματικό από πώληση ακινήτων ΠΔΤΕ 1748/90	1.436.747.606	1.436.747.606
Υπόλοιπο κερδών εις Νέο	<u>152.646.573</u>	<u>101.758.670</u>
	<u>9.986.225.222</u>	<u>9.744.921.570</u>
II. ΠΡΟΒΛΕΨΕΙΣ		
Προβλέψεις για επισφαλείς απαιτήσεις Α.Ν. 396/68	129.620.845	—
Λοιπές προβλέψεις	<u>42.279.454</u>	<u>50.000.000</u>
	<u>171.900.299</u>	<u>50.000.000</u>
III. ΚΑΤΑΘΕΣΕΙΣ		
Καταθέσεις Όψεως	10.196.959.923	4.140.414.821
Καταθέσεις Τραπεζών	3.497.465.370	565.306.381
Καταθέσεις Τομειυτηρίου	18.127.003.428	14.318.848.107
Καταθέσεις Δεσμευμένες	<u>7.490.030.901</u>	<u>7.184.341.315</u>
- Προθεσμίας και με Προειδοποίηση	<u>39.311.459.622</u>	<u>26.208.910.624</u>
IV. ΥΠΟΧΡΕΩΣΕΙΣ ΑΠΟ ΠΡΟΣΩΡΙΝΗ ΕΚΧΩΡΗΣΗ ΧΡΕΟΓΡΑΦΩΝ (REPOS)		
	<u>28.577.484.390</u>	<u>16.559.592.460</u>
V. ΔΙΑΦΟΡΟΙ ΠΙΣΤΩΤΙΚΟΙ ΛΟΓΑΡΙΑΣΜΟΙ		
Καλυμματα Ενεργειών πιστώσεων για εισαγωγές	60.342.461	40.940.533
Διάφοροι πιστωτικοί λογαριασμοί	846.776.474	1.241.418.869
Έσοδα επομένων χρησών	109.620.078	328.396.993
Κρατήσεις και εισπράξεις για λογαριασμό τρίτων	881.328.092	628.581.560
Μερίσματα πληρωτέα	<u>677.519.200</u>	<u>400.000.000</u>
	<u>2.575.586.305</u>	<u>2.639.337.955</u>
VI. ΥΠΟΚΑΤΑΣΤΗΜΑΤΑ (ΕΚΚΡΕΜΕΙΣ ΕΓΓΡΑΦΕΣ)		
	<u>1.572.565.568</u>	<u>677.937.908</u>
ΣΥΝΟΛΟ ΠΑΘΗΤΙΚΟΥ	<u>82.195.221.406</u>	<u>55.880.700.517</u>
VII. ΛΟΓΑΡΙΑΣΜΟΙ ΤΑΞΕΩΣ ΠΙΣΤΩΤΙΚΟΙ		
Εγγυήσεις υπέρ τρίτων	6.945.327.669	4.013.861.608
Ενέγγυες πιστώσεις	675.006.023	154.004.133
Λοιποί λογαριασμοί τάξεως	<u>67.022.939.081</u>	<u>39.584.885.596</u>
	<u>74.643.272.773</u>	<u>43.752.751.337</u>
ΓΕΝΙΚΟ ΣΥΝΟΛΟ	<u>156.838.494.179</u>	<u>99.633.451.854</u>

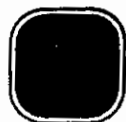

ΙΣΟΛΟΓΙΣΜΟΣ ΤΗΣ 31ης ΔΕΚΕΜΒΡΙΟΥ 1993

ΑΝΑΛΥΣΗ ΛΟΓΑΡΙΑΣΜΟΥ ΑΠΟΤΕΛΕΣΜΑΤΩΝ ΧΡΗΣΕΩΣ

	1993	1992
ΕΣΟΔΑ		
Τόκοι Πιστωτικοί - Προμηθειες και λοιπα εσοδα απο τραπεζικές εργασίες	14.135.492.427	8.120.235.622
Πλέον: Πρόσοδοι (ενοίκια) ακινήτων	<u>10.651.862</u>	<u>1.941.608</u>
Σύνολο	14.146.144.289	8.122.177.230
Μειών:		
ΤΟΚΟΙ ΧΡΕΩΣΤΙΚΟΙ ΚΑΙ ΛΟΙΠΕΣ ΕΠΙΒΑΡΥΝΣΕΙΣ		
Τόκοι χρεωστικοί	8.570.334.799	4.071.196.452
Εισφορες για ενίσχυση εξαγωγικών βιομηχανικών και βιοτεχνικών επιχειρήσεων		
αποφ. Ν.Ε. 1265/62 και Ν. 128/75	<u>147.138.122</u>	<u>118.279.434</u>
ΜΙΚΤΑ ΚΕΡΔΗ	5.428.671.368	3.932.701.344
Μειών:		
ΕΞΟΔΑ ΔΙΑΧΕΙΡΙΣΕΩΣ - ΦΟΡΟΙ		
Αμοιβές και Εισφορες Προσωπικού	2.026.825.716	1.272.569.848
Λοιπα Γενικά Εξοδα	1.480.675.719	834.890.715
Ενοίκια	301.128.363	91.230.204
Εκτακτες αποσβέσεις επισφαλών απαιτήσεων (περαν Α.Ν. 396/68)	<u>—</u>	<u>3.808.629.798</u>
ΚΕΡΔΗ ΠΡΟ ΑΠΟΣΒΕΣΕΩΝ ΚΑΙ ΠΡΟΒΛΕΨΕΩΝ	1.620.041.570	538.575.970
ΜΕΙΟΝ: ΑΠΟΣΒΕΣΕΙΣ ΚΑΙ ΠΡΟΒΛΕΨΕΙΣ		
Αποσβέσεις παγίων στοιχείων	233.473.833	79.294.242
Προβλέψεις για επισφαλείς απαιτήσεις Α.Ν. 396/68	<u>166.547.500</u>	<u>400.021.333</u>
		<u>99.025.833</u>
ΚΕΡΔΗ ΧΡΗΣΕΩΣ	<u>1.220.020.237</u>	<u>1.017.114.532</u>

ΣΗΜΕΙΩΣΕΙΣ: 1. Η τελευταία αναπροσαρμογή, με βάση το Νομο 2065/1992, της αξίας των ακινήτων έγινε στη χρήση 1992. 2. Στη χρήση 1991, με απόφαση του Δ.Σ. της Τραπέζας που εγκρίθηκε από την Εκτακτή Γενική Συνέλευση των Μετοχών της 10/1/1990, ενταχθηκε το προσωπικό της Τραπέζας στο Ταμείο Επικουρικής Ασφάλισης του προσωπικού της Εμπορικής Τραπέζας. Η συνολική υποχρέωση της Τραπέζας για την εξαγορά προμηθειών του προσωπικού της ανερχόταν σε 870.000.000 δραχμές. Το σφειλωμένο υπόλοιπο της εξαγοράς την 31/12/93 ανερχεται στο ποσό των 277.260.153 δρχ και θα καταβληθεί στις επομενες εξι χρήσεις και δεν απεικονίζεται στις υποχρεώσεις της Τραπέζας. 3. Το υπόλοιπο του λογαριασμού του παθητικού «Υποκαταστήματα», «Εκκρεμείς εγγραφές» δρχ. 1.572.565.568 εμφανίζεται το κατά την 31.12.1993 συμφηφικτικό υπόλοιπο των εκκρεμών δόσοληψιών μεταξύ των υποκαταστημάτων της Τραπέζας, καθώς και μετξύ αυτών και της διοίκησης. Το μεγαλύτερο μέρος των ποσών αυτών είχε τακτοποιηθεί μέχρι 30/3/1994. Στο παραπάνω υπόλοιπο δεν περιλαμβάνονται έσοδα και έξοδα. 4. Ορισμένα ποσά των λογαριασμών του Ισολογισμού Χρήσεως 1992 αναμορφωθηκαν για να είναι συγκρίσιμα με τα αντίστοιχα ποσά της χρήσεως 1993.

ΤΡΑΠΕΖΑ ΠΕΙΡΑΙΩΣ

ΔΙΑΘΕΣΗ ΚΕΡΔΩΝ

	1993		1992
ισοβά Κέρδη Χρήσεως	1.220.020.237		1.017.114.532
Υπόλοιπο Κερδών (ζημιών) προηγούμενης χρήσεως	101.758.670	(336.918.212)	
είον: Διαφορά αξίας αναπροσαρμογής Ν. 2065/92	—	148.409.340	(188.508.872)
	<u>1.321.778.907</u>		<u>828.605.660</u>
ισοβά κέρδη προς διάθεση	1.321.778.907		828.605.660
Τακτικό αποθεματικό	39.650.658		26.929.684
Λοιπό αποθεματικό Α.Ν. 148/67	38.545.915		—
Αποθεματικά από απαλλασσόμενα της Φορ. Έσοδα	112.219.176		—
Τροχλευση φόρου εισοδήματος	373.916.585		294.877.306
Μέρισμα Χρήσεως (δρχ. 150 κατά μετοχή)	600.000.000		400.000.000
Αμοιβές Μελών Διοικητικού Συμβουλίου	4.800.000		5.040.000
Υπόλοιπο κερδών χρήσεως εις Νέο	<u>152.646.573</u>		<u>101.758.670</u>
	<u>1.321.778.907</u>		<u>828.605.660</u>

Ο Πρόεδρος του Διοικ. Συμβουλίου

Ο Εκτελεστικός Αντιπρόεδρος του Διοικ. Συμβουλίου

Ο Διευθυντής Τομέα Οικ. Διαχείρισης

ΜΙΧΑΗΛ Γ. ΣΑΛΛΑΣ

Α.Δ.Τ. Π 400608

ΙΑΚΩΒΟΣ Γ. ΓΕΩΡΓΙΑΝΑΣ

Α.Δ.Τ. Α 157449

ΕΥΑΓΓΕΛΟΣ Γ. ΛΟΥΚΑΣ

Α.Δ.Τ. Β 331374

ΠΙΣΤΟΠΟΙΗΤΙΚΟ ΕΛΕΓΧΟΥ ΟΡΚΩΤΩΝ ΕΛΕΓΚΤΩΝ

Προς τους κ.κ. Μετόχους της «Α.Ε. Τράπεζα Πειραιώς»

Ελέγξαμε τον ανωτέρω Ισολογισμό της Ανωώνυμης Εταιρείας «Τράπεζα Πειραιώς» της 31ης Δεκεμβρίου 1993 και τα αποτελέσματα, τα οποία προκύπτουν από τις ενοσεις της, κατά την εταιρική χρήση που έληξε την 31η Δεκεμβρίου 1993. Κατά τον έλεγχο μας εφαρμόσαμε τις διατάξεις του άρθρου 37 του Κ.Ν. 2193 1920 «Περί Ανωώνυμων Εταιρειών» και τις ελεγκτικές διαδικασίες, τις οποίες κάναμε κατάλληλες, με βάση τις αρχές και κανόνες ελεγκτικής που έχουν καθιερωθεί από το Σώμα Ορκωτών Λογιστών και τα Διεθνή Ελεγκτικά Πρότυπα. Η Τράπεζα τηρήσε τα βιβλία και στοιχεία, τα οποία προβλέπει η ισχύουσα νομοθεσία και τα έθεσε στη διάθεσή μας για τη διενέργεια του ελέγχου. Παρασχέθηκαν οι πληροφορίες και επεξηγήσεις τις οποίες ζητήσαμε. Λαβάνε γνώση πλήρους απολογισμού των εργασιών των Υποκαταστημάτων της Τράπεζας. Δεν τροποποιήθηκε η μέθοδος απογραφής σε σχέση με την προηγούμενη χρήση. Ο ανωτέρω Ισολογισμός και οι αναλύσεις Αποτελεσμάτων Χρήσεως και Διαθέσεως Κερδών προκύπτουν από τα βιβλία και στοιχεία της Τράπεζας και σπεικονίζουν, με βάση τις διατάξεις που ισχύουν και λογιστικές αρχές, οι οποίες έχουν γίνει γενικά παραδεκτές και είναι ομοιόμορφες προς εκείνες της προηγούμενης χρήσεως, την Οικονομική Κατάσταση της Τράπεζας κατά την 31η Δεκεμβρίου 1993, καθώς και τα αποτελέσματα της χρήσεως που έληξε αυτή την ημερομηνία. Οι ακολουθούμενες από την Τράπεζα βασικές λογιστικές αρχές θα περιληφθούν στην Έκθεση του Διοικητικού Συμβουλίου προς την Τακτική Γενική Συνέλευση.

Αθήνα, 8 Απριλίου 1994

Οι Ορκωτοί Λογιστές-Ελεγκτές

ΑΡΙΣΤΟΤΕΛΗΣ Α. ΧΡΥΣΑΝΘΑΚΟΠΟΥΛΟΣ

Κ 188452

ΓΕΩΡΓΙΟΣ Ι. ΜΟΣΚΟΦΙΔΗΣ

Ζ 490684

Σ.Ο.Α. Α.Ε. Ορκωτών Ελεγκτών

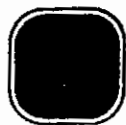

ΠΗΓΕΣ ΚΑΙ ΧΡΗΣΕΙΣ ΚΕΦΑΛΑΙΩΝ

ΕΙΣΡΟΕΣ ΚΕΦΑΛΑΙΩΝ ΑΠΟ ΤΡΑΠΕΖΙΚΕΣ ΕΡΓΑΣΙΕΣ

ΑΠΟΤΕΛΕΣΜΑΤΑ ΧΡΗΣΕΩΣ

	1993	1992
Κέρδη χρήσεως	1.220.020.237	1.017.114.532
Προβλέψεις για επισφαλείς απαιτήσεις (Α.Ν. 369/68)	129.620.845	
Λοιπες προβλεψεις	(7.720.546)	
Αποσβέσεις χρήσεως	216.646.535	92.037.194
Σύνολο	1.558.567.071	1.109.151.726

Πλέον αυξήσεις απο:

ΙΔΙΑ ΚΕΦΑΛΑΙΑ

Μετοχικό κεφάλαιο	-	563.097.600
Αποθεματικό απο εκδοση μετοχων υπερ το άρτιο	-	6.475.622.400
	-	7.038.720.000

ΚΑΤΑΘΕΣΕΙΣ

Καταθέσεις οίψεως	6.056.545.102	425.437.059
Καταθέσεις τραπεζών	2.932.158.989	198.843.318
Καταθέσεις προθεσμίας	3.808.155.321	2.058.511.213
Καταθέσεις ταμειυτηριου	305.689.586	1.271.599.378
	13.102.548.998	3.954.390.968

ΔΙΑΦΟΡΟΙ ΠΙΣΤΩΤΙΚΟΙ ΛΟΓΑΡΙΑΣΜΟΙ

Προσωρινη εκχώρηση χρεογραφων (repos)	12.017.891.930	16.559.592.460
Διάφοροι πιστωτικοί λογαριασμοί	(341.270.850)	597.455.907
Μερίσματα πληρωτέα	277.519.200	400.000.000
	11.954.140.280	17.557.048.367

ΚΑΤΑΣΤΗΜΑΤΑ (εκκρεμείς εγγραφές)

	894.627.660	585.733.568
ΣΥΝΟΛΟ	27.509.884.009	30.245.044.629

«ΤΡΑΠΕΖΑ ΠΕΙΡΑΙΩΣ»

ΔΙΑΘΕΣΗ ΚΕΦΑΛΑΙΩΝ	1993	1992
Μερίσματα πληρωτέα	600.000.000	400.000.000
Αμοιβές Μελών Διοικητικού Συμβουλίου	4.800.000	5.040.000
Φόρος Εισοδήματος	373.916.585	294.877.306
Ζημίες προηγούμενων χρήσεων	-	(148.409.340)
	<u>978.716.585</u>	<u>551.507.966</u>
Αυξήσεις σε:		
ΔΙΑΘΕΣΙΜΑ		
Ταμείο	114.197.999	54.278.166
Τράπεζες εσωτερικού	(4.450.020.155)	8.050.518.727
Τράπεζες εξωτερικού	164.787.510	254.707.230
	<u>(4.171.034.646)</u>	<u>8.359.504.123</u>
ΥΠΟΧΡΕΤΙΚΕΣ ΤΟΠΟΘΕΤΗΣΕΙΣ		
Έντοκα Γραμμάτια Ελληνικού Δημοσίου	(398.700.000)	(6.726.300.000)
Τράπεζα Ελλάδος	3.115.850.459	136.550.000
	<u>2.717.150.459</u>	<u>(6.589.750.000)</u>
ΧΟΡΗΓΗΣΕΙΣ		
Προεξοφληθείς Γραμματίων	579.569.371	(66.481.953)
Χορηγήσεις εισπρακτέες εντός του έτους	4.125.488.981	4.625.665.513
Χορηγήσεις εισπρακτέες πέραν του έτους	2.663.335.398	688.782.466
	<u>7.368.393.750</u>	<u>5.247.966.026</u>
ΔΙΑΦΟΡΟΙ ΛΟΓΑΡΙΑΣΜΟΙ		
Ανακαταθέσεις στην Τράπεζα Ελλάδος	2.764.427.011	1.499.149.617
Διάφοροι χρεωστικοί λογαριασμοί	66.418.015	979.898.764
Εσοδα χρήσεως εισπρακτέα	2.225.576.949	1.140.173.911
	<u>5.056.421.975</u>	<u>3.619.222.292</u>
ΧΡΕΟΓΡΑΦΑ (μτοχές και ομολογίες)	<u>13.919.756.114</u>	<u>18.279.802.937</u>
ΕΠΕΝΔΥΣΕΙΣ		
Επιπλα και λοιπος εξοπλισμός	1.560.272.262	155.747.152
Γηπεδο	(15.997.244)	101.171.793
Κτίρια	64.935.636	59.980.498
Ακίνητοποιησεις υπο εκτέλεστ.	(96.153.233)	397.447.519
	<u>1.513.057.421</u>	<u>714.346.962</u>
ΕΞΟΔΑ ΠΟΛΥΕΤΟΥΣ ΑΠΟΣΒΕΣΕΩΣ		
Δαπάνες πολυετους αποσβεσεως	92.802.515	21.286.336
Εξοδα ιδρυσεως και οργανωσεως	34.619.836	41.157.987
	<u>127.422.351</u>	<u>62.444.323</u>
ΣΥΝΟΛΟ	<u>27.509.884.009</u>	<u>30.245.044.629</u>



ΑΞΙΑ ΤΟΥ ΧΑΡΤΟΦΥΛΑΚΙΟΥ ΧΡΕΟΓΡΑΦΩΝ

ΕΙΣΗΓΜΕΝΑ ΣΤΟ ΧΡΗΜΑΤΙΣΤΗΡΙΟ

ΕΙΔΟΣ ΧΡΕΟΓΡΑΦΟΥ	ΠΟΣΟΤΗΤΑ ΧΡΕΟΓΡΑΦΩΝ	ΤΙΜΗ ΚΤΗΣΗΣ	ΑΞΙΑ ΚΤΗΣΗΣ
I. Ομόλογα ΕΤΒΑ, ειδ. έκδ. 30/4/93	100.000	5.000	500.000.000
Ομόλογα ΕΤΒΑ, έκδ. 31/12/93	20.000	5.000	100.000.000
II. Ομόλογα Ελλ. Δημ. με ρήτρα ECU, ετήσια έκδ. 19/1/93	22	276.241	6.077.311
Ομόλογα Ελλ. Δημ. με ρήτρα ECU, ετήσια έκδ. 16/6/93	42	283.000	11.886.000
Ομόλογα Ελλ. Δημ. με ρήτρα ECU, 2ετη έκδ. 15/9/92	3	291.130	873.390
Ομόλογα Ελλ. Δημ. με ρήτρα ECU, 3ετη έκδ. 15/5/92	16	270.000	4.320.000
Ομόλογα Ελλ. Δημ. με ρήτρα ECU, 3ετη έκδ. 24/8/92	100	269.893	26.989.322
Ομόλογα Ελλ. Δημ. με ρήτρα ECU, 3ετη έκδ. 15/9/92	15	276.137	4.142.049
Ομόλογα Ελλ. Δημ. με ρήτρα ECU, 3ετη έκδ. 15/12/92	2	283.460	566.920
Ομόλογα Ελλ. Δημ. με ρήτρα USD, ετήσια έκδ. 21/1/93	6	245.300	1.471.800
Ομόλογα Ελλ. Δημ. με ρήτρα USD, ετήσια έκδ. 30/7/93	1	231.400	231.400
Ομόλογα Ελλ. Δημ. με ρήτρα GBP, ετήσια έκδ. 27/1/93	5	381.700	1.908.500
III. Ομόλογα Ελλ. Δημ. 2ετη, έκδ. 22/2/93	60	4.970.000	298.200.000
Ομόλογα Ελλ. Δημ. 2ετη, έκδ. 31/3/92	15	200.000	3.000.000
Ομόλογα Ελλ. Δημ. 2ετη, έκδ. 31/10/92	2.500	200.000	500.000.000
Ομόλογα Ελλ. Δημ. 2ετη, έκδ. 31/12/92	3	200.000	500.000
Ομόλογα Ελλ. Δημ. 2ετη, έκδ. 31/5/93	5	200.000	1.000.000
Ομόλογα Ελλ. Δημ. 2ετη, έκδ. 31/7/92	7.150	200.000	1.430.000.000
Ομόλογα Ελλ. Δημ. 3ετη, έκδ. 30/11/92	5	200.000	1.000.000
Ομόλογα Ελλ. Δημ. 5ετη, έκδ. 30/6/92	31.475	242.000	7.616.950.000
Ομόλογα Ελλ. Δημ. 5ετη, έκδ. 30/11/92	8.010	200.000	1.602.000.000
Ομόλογα Ελλ. Δημ. 5ετη, έκδ. 28/2/93	7.500	200.000	1.500.000.000
Ομόλογα Ελλ. Δημ. 5ετη, έκδ. 15/3/93	3	200.000	500.000
Ομόλογα Ελλ. Δημ. 5ετη, έκδ. 31/3/93	18.900	200.000	3.780.000.000
Ομόλογα Ελλ. Δημ. 5ετη, έκδ. 12/4/93	10.000	200.000	2.000.000.000
Ομόλογα Ελλ. Δημ. 5ετη, έκδ. 30/4/93	595	200.000	119.000.000
Ομόλογα Ελλ. Δημ. 5ετη, έκδ. 31/5/93	4.690	200.000	938.000.000
Ομόλογα Ελλ. Δημ. 5ετη, έκδ. 31/8/93	7.500	200.000	1.500.000.000
Ομόλογα Ελλ. Δημ. 5ετη, έκδ. 15/11/93	2.350	200.000	470.000.000
Ομόλογα Ελλ. Δημ. 7ετη, έκδ. 30/4/93	8.750	200.000	1.750.000.000
Ομόλογα Ελλ. Δημ. 7ετη, έκδ. 15/6/93	10.000	200.000	2.000.000.000
Ομόλογα Ελλ. Δημ. 7ετη, έκδ. 15/11/93	4.000	200.000	800.000.000
IV. Μετοχές εισηγμένες στο Χρηματιστήριο			
Φοίνιξ - Γενικά Ασφάλεια της Ελλάδος Α.Ε.	132	288	37.952
Ιδιωτική Επενδυτική - Ανώνυμος	199.010	757	150.561.438

Σ ΤΡΑΠΕΖΑΣ ΣΤΙΣ 31 ΔΕΚΕΜΒΡΙΟΥ 1993

ΤΡΑΠΕΖΑ ΠΕΙΡΑΙΩΣ

ΕΙΔΟΣ ΧΡΕΟΓΡΑΦΟΥ	ΠΟΣΟΤΗΤΑ ΧΡΕΟΓΡΑΦΩΝ	ΤΙΜΗ ΚΤΗΣΗΣ	ΑΞΙΑ ΚΤΗΣΗΣ
Ιδιωτική Επενδυτική - Ονομαστικές	4.880	783	3.822.169
Εθνική Τράπεζα της Ελλάδος	393	9.894	3.888.385
ΕΤΕΒΑ (Προνομιούχες)	4	4.843	19.371
Κτηματική Τράπεζα	190	3.553	674.989
Τράπεζα της Ελλάδος	90	11.808	1.062.720
Καμπάς Α.Ε. (ανώνυμες)	787	2.640	2.077.680
ΑΓΕΤ Ηρακλής	205	1.790	366.950
ΣΕΛΜΑΝ (προνομιούχες)	350	903	316.104
Θεμελιοδομή ΑΤΕ	12.230	1.250	15.287.500
Ελαίς	1.500	13.901	20.850.825
ΖΕ Ελληνική Εταιρία Εμφιαλώσεως	3.100	5.356	16.604.358
VII. Ομολογιακό δάνειο, οικ. εξυγ. 31/12/91, 6ετή	4	7.106.179	28.424.717
Ομολογιακό δάνειο, οικ. εξυγ. 31/12/91, 7ετή	8	7.106.179	56.849.434
Ομολογιακό δάνειο, οικ. εξυγ. 31/12/91, 8ετή	8	7.106.179	56.849.434
Ομολογιακό δάνειο, οικ. εξυγ. 31/12/91, 9ετή	15	7.106.179	106.592.688
Ομολογιακό δάνειο, οικ. εξυγ. 31/12/91, 10ετή	22	7.106.179	156.335.942
Ομολογιακό δάνειο, οικ. εξυγ. 31/12/91, 10ετή	5	1.421.236	7.106.179
Ομολογιακό δάνειο, οικ. εξυγ. 31/12/92, 9ετή	500	100.000	50.000.000
Ομολογιακό δάνειο, οικ. εξυγ. 31/12/91, 10ετή	670	100.000	67.000.000
ΣΥΝΟΛΟ ΧΡΕΟΓΡΑΦΩΝ ΕΙΣΗΓΜΕΝΩΝ ΣΤΟ ΧΡΗΜΑΤΙΣΤΗΡΙΟ			27.713.345.527

ΧΡΕΟΓΡΑΦΑ ΜΗ ΕΙΣΗΓΜΕΝΑ ΣΤΟ ΧΡΗΜΑΤΙΣΤΗΡΙΟ

ΕΙΔΟΣ ΧΡΕΟΓΡΑΦΟΥ	ΠΟΣΟΤΗΤΑ ΧΡΕΟΓΡΑΦΩΝ	ΤΙΜΗ ΚΤΗΣΗΣ	ΑΞΙΑ ΚΤΗΣΗΣ
I. Εντοκα γραμμάτια Ελληνικού Δημοσίου			
Εντοκα γραμμ. Ελληνικού Δημοσίου 3μηνα, έκδ. 31/10/93	43	100.000	4.300.000
Εντοκα γραμμ. Ελληνικού Δημοσίου 6μηνα, έκδ. 31/7/93	8	100.000	800.000
Εντοκα γραμμ. Ελληνικού Δημοσίου 6μηνα, έκδ. 31/8/93	40	100.000	4.000.000
Εντοκα γραμμ. Ελληνικού Δημοσίου 6μηνα, έκδ. 30/9/93	10	100.000	1.000.000
Εντοκα γραμμ. Ελληνικού Δημοσίου 6μηνα, έκδ. 31/10/93	10	100.000	1.000.000



ΑΞΙΑ ΤΟΥ ΧΑΡΤΟΦΥΛΑΚΙΟΥ ΧΡΕΟΓΡΑΦΩΝ

ΕΙΔΟΣ ΧΡΕΟΓΡΑΦΟΥ	ΠΟΣΟΤΗΤΑ ΧΡΕΟΓΡΑΦΩΝ	ΤΙΜΗ ΚΤΗΣΗΣ	ΑΞΙΑ ΚΤΗΣΗΣ
Εντοκα γραμμ. Ελληνικού Δημοσίου 12μηνα. έκδ. 19/1/93	75	100.000	7.500.000
Εντοκα γραμμ. Ελληνικού Δημοσίου 12μηνα. έκδ. 31/1/93	746	100.000	74.600.000
Εντοκα γραμμ. Ελληνικού Δημοσίου 12μηνα. έκδ. 12/2/93	25	100.000	2.500.000
Εντοκα γραμμ. Ελληνικού Δημοσίου 12μηνα. έκδ. 28/2/93	325	100.000	32.500.000
Εντοκα γραμμ. Ελληνικού Δημοσίου 12μηνα. έκδ. 15/3/93	110	100.000	11.000.000
Εντοκα γραμμ. Ελληνικού Δημοσίου 12μηνα. έκδ. 31/3/93	1.198	100.000	119.800.000
Εντοκα γραμμ. Ελληνικού Δημοσίου 12μηνα. έκδ. 12/4/93	5	100.000	500.000
Εντοκα γραμμ. Ελληνικού Δημοσίου 12μηνα. έκδ. 30/4/93	1.246	100.000	124.600.000
Εντοκα γραμμ. Ελληνικού Δημοσίου 12μηνα. έκδ. 31/5/93	1.093	100.000	109.300.000
Εντοκα γραμμ. Ελληνικού Δημοσίου 12μηνα. έκδ. 15/6/93	10	100.000	1.000.000
Εντοκα γραμμ. Ελληνικού Δημοσίου 12μηνα. έκδ. 30/6/93	1.057	100.000	105.700.000
Εντοκα γραμμ. Ελληνικού Δημοσίου 12μηνα. έκδ. 31/7/93	1.565	100.000	156.500.000
Εντοκα γραμμ. Ελληνικού Δημοσίου 12μηνα. έκδ. 31/8/93	1.038	100.000	103.800.000
Εντοκα γραμμ. Ελληνικού Δημοσίου 12μηνα. έκδ. 17/9/93	10	100.000	1.000.000
Εντοκα γραμμ. Ελληνικού Δημοσίου 12μηνα. έκδ. 30/9/93	1.000	100.000	100.000.000
Εντοκα γραμμ. Ελληνικού Δημοσίου 12μηνα. έκδ. 15/10/93	20	100.000	2.000.000
Εντοκα γραμμ. Ελληνικού Δημοσίου 12μηνα. έκδ. 31/10/93	1.000	100.000	100.000.000
Εντοκα γραμμ. Ελληνικού Δημοσίου 12μηνα. έκδ. 15/11/93	20	100.000	2.000.000

ΙΣ ΤΡΑΠΕΖΑΣ ΣΤΙΣ 31 ΔΕΚΕΜΒΡΙΟΥ 1993

ΕΙΔΟΣ ΧΡΕΟΓΡΑΦΟΥ	ΠΟΣΟΤΗΤΑ ΧΡΕΟΓΡΑΦΩΝ	ΤΙΜΗ ΚΤΗΣΗΣ	ΑΞΙΑ ΚΤΗΣΗΣ
Εντοκα γραμμ. Ελληνικού Δημοσίου 12μηνα, έκδ. 30/11/93	1.000	100.000	100.000.000
Εντοκα γραμμ. Ελληνικού Δημοσίου 12μηνα, έκδ. 16/12/93	30	100.000	3.000.000
II. Ομόλογα μη εισηγμένα			
Ομόλ. Ελλ. Δημ., Άρθ. 14, Παρ. 11, Ν.1968/91, έκδ. 30/11/92, λήξ. 31/3/94	11	46.800	514.800
Ομόλ. Ελλ. Δημ., Άρθ. 14, Παρ. 11, Ν.1968/91, έκδ. 30/11/92, λήξ. 30/9/94	26	42.533	1.105.865
Ομόλ. Ελλ. Δημ., Άρθ. 14, Παρ. 11, Ν.1968/91, έκδ. 30/11/92, λήξ. 31/12/94	6	48.688	292.131
Ομόλ. Ελλ. Δημ., Άρθ. 14, Παρ. 11, Ν.1968/91, έκδ. 30/11/92, λήξ. 30/3/96	11	35.892	394.817
Ομόλ. Ελλ. Δημ., Άρθ. 14, Παρ. 11, Ν. 1968/91, έκδ. 30/11/92, λήξ. 30/9/96	11	35.892	394.817
Ομόλ. Ελλ. Δημ., Άρθ. 14, Παρ. 11, Ν.1968/91, έκδ. 30/11/92, λήξ. 30/12/96	14	42.284	591.970
III. Μετοχές εταιρειών μη εισηγμένων στο Χρηματιστήριο			
Εσωτερικού ρουμανικού δανείου	7	3	20
Προσωρινοί τίτλοι Κρόνος Α.Ε.	28	1.000	28.000
Ιδρυτικοί τίτλοι Ερια Ναούσης Α.Ε.	295	1	295
Προσωρινοί τίτλοι Δίας Α.Ε.	1.840	10.000	18.400.000
Μινωικές Γραμμές	15.000	7.533	113.000.000
Χαρτοποιίας Α.Ε.	2.500	188	469.870
Χαρτοβιομηχανία Αγίου Α.Ε.	312	1	312
Ελληνικά Μεσογειακά Γράμματα Α.Ε.	1.372	561	770.200
Ελληνικά Γενικά Επιχειρήσεις	40	100	4.000
IV. Ομολόγια δανείων ιδιωτικών επιχειρήσεων	118	10.000.000	1.180.000.000
V. Μεριδία Α/Κ Τρίτων	106.910	1.000	106.910.383
Μεριδία Α/Κ Τρίαινα	200.000	1.000	200.000.000
Μεριδία Α/Κ Ποσειδών	86.453	1.000	86.453.090
VI. Συμμετοχές			
Πειραιώς Leasing	1.759.999	1.000	1.759.999.000
Πειραιώς ΑΕΔΑΚ	25.000	1.000	25.000.000
ΣΥΝΟΛΟ ΧΡΕΟΓΡΑΦΩΝ ΜΗ ΕΙΣΗΓΜΕΝΩΝ ΣΤΟ ΧΡΗΜΑΤΙΣΤΗΡΙΟ			4.662.729.570
ΓΕΝΙΚΟ ΣΥΝΟΛΟ ΧΡΕΟΓΡΑΦΩΝ			32.376.075.097

ΤΡΑΠΕΖΑ ΠΕΙΡΑΙΩΣ

Η ΓΕΝΙΚΗ ΣΥΝΕΛΕΥΣΗ ΤΗΣ ΠΕΙΡΑΙΩΣ

Μια κρίσιμη διετία για την τράπεζα, η πρώτη μετά την ιδιωτικοποίησή της, ολοκληρώθηκε και ολοκληρώθηκε με απόλυτη επιτυχία, αφού η Πειραιώς δεν άγγιξε απλώς τα μεγέθη που είχε θέσει ως αρχικό στόχο, αλλά και ξεπέρασε κατά πολύ και εισήλθε σε μια δυναμική τροχιά ανάπτυξης.

Όλοι εργάστηκαν προς αυτή την κατεύθυνση. Το προσωπικό, η διοίκηση της τράπεζας, οι μέτοχοι. Η πορεία ανάπτυξης συνεχίζεται. Νέοι στόχοι τίθενται από την τράπεζα. Σαν κύτταρο της Ελληνικής οικονομίας, η Τράπεζα Πειραιώς παρακολουθεί τις εξελίξεις, τις αφομοιώνει και προσπαθεί να διευρύνει τις δραστηριότητες της, να καταστεί ακόμη πιο ανταγωνιστική, να αντεπεξέλθει με τον καλύτερο δυνατό τρόπο, προς όφελος των πελατών και των μετόχων της, στις οποίες δυσκολίες ανακύπτουν από την οικονομική συγκυρία όπως αυτή διαμορφώνεται. Ανάπτυξη σε όλα τα επίπεδα είναι ο στόχος που έθεσε για το 1994 η Τράπεζα και μέχρι στιγμής μεγέθη της νέας χρήσης την δικαιώνουν απόλυτα.

Ο Πραεδρός του διοικητικού συμβουλίου της πειραιώς ο κ. Μιχάλης Σάλλας ανακοίνωσε κατά την διάρκεια της Γενικής Συνέλευσης την πρόθεση, μόλις η χρηματιστηριακή συγκυρία το επιτρέψει, η Τράπεζα Πειραιώς να προχωρήσει μέσα στο 1994 σε αύξηση του Μετοχικού Κεφαλαίου της, μέσω της οποίας θα χρηματοδοτήσει τις νέες δραστηριότητες. Το ποσό της αυξήσεως προσδιορίζεται στα 8-10 δισ. δρχ..

Αναφερόμενος στο πρώτο τρίμηνο του τρέχοντος έτους, ο κ. Σάλλας ανακοίνωσε τα κέρδη της τράπεζας στο διάστημα αυτό, τα οποία ανέρχονται σε 382 εκατ. δρχ., έναντι 160 εκατ. δρχ την αντίστοιχη περίοδο κατά το 1993. Επεσήμαγε ωστόσο ότι στη δραστηριότητα μιας τράπεζας τα μεγέθη του πρώτου τριμήνου δεν αποτελούν σαφή ένδειξη της περαιτέρω πορείας της μέσα στο έτος, εκφράζοντας την πεποίθηση ότι η περαιτέρω εξέλιξη των μεγεθών αυτών θα είναι πολύ καλύτερη από τις όποιες εκτιμήσεις μπορούν να γίνουν σ' αυτήν την φάση, με βάση τα προαναφερόμενα μεγέθη.

ΤΡΑΠΕΖΑ ΠΕΙΡΑΙΩΣ

ΕΞΕΛΙΞΕΙΣ ΣΤΗΝ ΕΛΛΗΝΙΚΗ ΟΙΚΟΝΟΜΙΑ ΚΑΤΑ ΤΟ 1993 ΚΑΙ ΕΙΔΙΚΟΤΕΡΑ ΣΤΗΝ ΤΡΑΠΕΖΑ ΠΕΙΡΑΙΩΣ

Γενικά

Ο ρυθμός αύξησης του δείκτη τιμών καταναλωτή μειώθηκε στο 12.1 % το Δεκέμβριο του 1993 και στο 10.2 % το Μάρτιο του 1994, έναντι 14.4 % το Δεκέμβριο του 1992. Στη συγκράτηση των πληθωριστικών πιέσεων συνέβαλαν η αντιπληθωριστική συναλλαγματική πολιτική, η σχετικά περιοριστική εισοδηματική πολιτική και η αποφυγή αύξησης των τιμολογίων των ΟΕΚΟ από τον Ιούνιο του 1993 έως σήμερα.

Επίσης, αξιολογώμενη επίδραση είχε η πτώση των διεθνών τιμών του πετρελαίου, η οποία αντιστάθμισε σχεδόν πλήρως την πληθωριστική επίδραση από την μεγάλη διολίσθηση της δραχμής έναντι του δολλαρίου. Τέλος η πτώση των λιανικών πωλήσεων κατά το 1993 και οι ευνοϊκές καιρικές συνθήκες επέδρασαν πιωτικά στις πληθωριστικές πιέσεις.

Ευνοϊκές ήταν οι εξελίξεις στον τομέα ισοζυγίου των εξωτερικών πληρωμών της χώρας, στον οποίο μετά από πολλά χρόνια σημειώθηκε αξιολογώμενη μείωση στο εμπορικό έλλειμμα, καθώς και στο έλλειμμα του ισοζυγίου τρεχουσών συναλλαγών. Η βελτίωση αυτή σημειώθηκε, παρά το γεγονός ότι κατά το 1993 οι καθαρές εισοδηματικές μεταβιβάσεις στο την Ευρωπαϊκή Ένωση σημείωσαν ουσιαστικά μηδενική αύξηση και επίσης το κανδύλι των εισπράξεων από εξαγωγές αγαθών, όπως μετράται από την τράπεζα της ΕΛΛΑΔΟΣ, είναι σημαντικά υποτιμημένο.

Στον λογαριασμό κεφαλαίων θα πρέπει να σημειωθεί η μείωση της καθαρής εισροής ιδιωτικών κεφαλαίων εξαιτίας κυρίως της της εκροής κεφαλαίων μέσω ρευστοποίησης εμπορικών πιστώσεων και της αυξημένης εκροής λοιπών κεφαλαίων, η οποία σχετίζεται με την προωθημένη απελευθέρωση της κίνησης κεφαλαίων από τον Μάρτιο του 1993. Μικρή μείωση σημείωσε επίσης, η καθαρή εισροή επιχειρηματικών κεφαλαίων και κεφαλαίων για αγορά ακινήτων. Από την άλλη μεριά υπήρξαν σημαντικές εισροές κεφαλαίων για τοποθέτηση σε ομόλογα Ελληνικού Δημοσίου με ρήτρα συναλλάγματος και επίσης στο ελληνικό χρηματιστήριο.

Μεγάλες διαστάσεις έλαβε επίσης και ο δημόσιος εξωτερικός δανεισμός, ο οποίος προωθήθηκε για την κάλυψη των δανειακών αναγκών του δημόσιου τομέα μάλλον, παρά για την κάλυψη ελλειμμάτων του ισοζυγίου πληρωμών. Οι εξελίξεις αυτές οδήγησαν σε μεγάλη αύξηση των συναλλαγματικών αποθεμάτων της χώρας, τα οποία στο τέλος Οκτωβρίου 1993 έφθασαν τις 8.694

ΤΡΑΠΕΖΑ ΠΕΙΡΑΙΩΣ

δισ. δρχ.

Στο τομέα της νομισματικής πολιτικής, σύμφωνα με τα στοιχεία της τράπεζας της Ελλάδος, κατά την διάρκεια του 1993 παρατηρήθηκε μεγάλη υπέρβαση των στόχων που λείχαν τεθεί στο νομισματικό πρόγραμμα για τα βασικά νομισματικά μεγέθη:

Ο στόχος για τη συνολική προσφορά χρήματος Μ3 (χρήμα με την στενή έννοια, τραπεζικές καταθέσεις, τραπεζικά ομόλογα και γερως ήταν για αύξηση μεταξύ 9% και 12%, αλλά ξεπεράστηκε κατά πολύ, αφού η αύξηση στο τέλος του έτους διαμορφώθηκε στα επίπεδα του 15.2%. Στην εξέλιξη αυτή συνέβαλε κατά κύριο λόγο η σημαντική διεύρυνση των δανειακών αναγκών του δημόσιου τομέα και η χρηματοδοτησή τους σε μεγάλο βαθμό με Δανεισμό του Δημοσίου από το εξωτερικό. Ο στόχος για την συνολική εγχώρια πιστωτική επέκταση ήταν η αύξηση μεταξύ 6% και 8%..

Τελικά υπήρξε υπέρβαση και αυτού του στόχου, ο οποίος διαμορφώθηκε στο επίπεδο του 13.1% έναντι αυξήσεως κατά 11.6% το 1992. Η υπέρβαση αυτή οφείλεται αποκλειστικά στην αυξημένη πιστωτική επέκταση προς τον δημόσιο τομέα 13.5 %, έναντι 8.5% το 1992. Αντίθετα η πιστωτική επέκταση προς τον ιδιωτικό τομέα διαμορφώθηκε σε επίπεδο λίγο χαμηλότερο από την αρχική πρόβλεψη.

Κατά την περίοδο του 1994 προβλέπεται να η πλήρης κατάργηση των εναπομεινάντων ελαχίστων περιορισμών στην κίνηση βραχυπρόθεσμων κεφαλαίων. Οι εξελίξεις αυτές σηματοδοτούν τη δημιουργία ενός εντελώς νέου, έντονα ανταγωνιστικού οικονομικού περιβάλλοντος για τις ελληνικές χρηματοπιστωτικές επιχειρήσεις, οι οποίες θα απολαμβάνουν από εδώ και πέρα πλήρη ελευθερία στη διαχείριση των υποχρεώσεων, των απαιτήσεων και των διαθεσιμών τους.

Η ανάπτυξη του τομέα παροχής χρηματοπιστωτικών υπηρεσιών υπήρξε πραγματικά εντυπωσιακή τα τελευταία 4-5 χρόνια, εξαιτίας της σταδιακής απελευθέρωσης του από τον κρατικό παρεμβατισμό που άρχισε από την δεκαετία του 1980. Ο ίδιος ρυθμός ανάπτυξης και εκσυγχρονισμού του τομέα αναμένεται να συνεχιστεί και στο άμεσο μέλλον, μετά την ολοκλήρωση της απελευθέρωσης, προς όφελος των καταναλωτών, των αποταμιευτών, των παραγωγικών και εμπορικών επιχειρήσεων και της ΕΛΛΗΝΙΚΗΣ οικονομίας γενικότερα.

Η οικονομική κατάσταση των ελληνικών τραπεζών το 1993

ΤΡΑΠΕΖΑ ΠΕΙΡΑΙΩΣ

ΣΕΙΡΑ ΚΑΤΑΤΑΞΗΣ ΜΕ ΒΑΣΗ ΤΟ ΣΥΝΟΛΟ ΕΠΕΡΗΓΗΚΩΝ ΎΨ	ΣΕΙΡΑ ΚΑΤΑΤΑΞΗΣ ΜΕ ΒΑΣΗ ΤΟ ΣΥΝΟΛΟ ΕΠΕΡΗΓΗΚΩΝ ΎΨ	ΤΡΑΠΕΖΕΣ	ΕΠΕΡΗΓΗΚΟ ΣΕ ΕΚΑΤ. ΔΡΧ.		ΚΑΤΑΒΕΣΕΙΣ ΣΕ ΕΚΑΤ. ΔΡΧ.		ΣΥΜΠΛΗΡΩΣΕΙΣ ΣΕ ΕΚΑΤ. ΔΡΧ.		ΩΣ ΚΕΦΑΛΙΑ ΣΕ ΕΚΑΤ. ΔΡΧ.		ΚΑΘΑΡΑ ΚΕΦΑΛΙΑ ΣΕ ΕΚΑΤ. ΔΡΧ.		ΑΥΤΟΔ. ΩΣΩΣ ΚΕΦΑΛΑΙΩΝ ΣΕΙΡΑ ΚΑΤΑΤΑΞΗΣ ΎΨ						
			ΜΕΤΑΒΟΛΗ ΣΕ ΣΠΕΣΗ ΜΕ ΤΟ ΎΨ	%	ΜΕΤΑΒΟΛΗ ΣΕ ΣΠΕΣΗ ΜΕ ΤΟ ΎΨ	%	ΜΕΤΑΒΟΛΗ ΣΕ ΣΠΕΣΗ ΜΕ ΤΟ ΎΨ	%	ΜΕΤΑΒΟΛΗ ΣΕ ΣΠΕΣΗ ΜΕ ΤΟ ΎΨ	%	ΜΕΤΑΒΟΛΗ ΣΕ ΣΠΕΣΗ ΜΕ ΤΟ ΎΨ	%	ΜΕΤΑΒΟΛΗ ΣΕ ΣΠΕΣΗ ΜΕ ΤΟ ΎΨ	%					
1	1	ΕΛΛΑΔΟΣ	11.717.002	31,99	-	-	0.106.447	22,50	1	1	25.905	10	0	30.742	106,00	2	5	122,94	1
2	2	ΕΘΝΙΚΗ	2.134.842	0,99	0.254.075	13,23	1.415.119	(0,55)	3	3	191.269	1	1	22.503	0,01	5	4	12,21	14
3	3	ΑΓΡΟΤΙΚΗ	2.773.930	0,61	2.023.267	17,85	1.691.907	(17,39)	2	2	174.851	2	2	1.616	(57,02)	11	7	0,93	20
4	4	ΕΜΠΟΡΙΚΗ	2.322.979	27,36	1.958.544	22,70	949.824	10,22	5	0	106.516	3	3	33.336	12,07	1	1	23,29	5
5	5	ΚΤΗΜΑΤΙΚΗ	1.540.010	0,54	1.060.260	14,94	754.199	2,77	4	4	37.400	0	7	(0.432)	00,04	26	23	(23,75)	23
6	6	ΠΙΣΤΕΩΣ	1.365.706	20,43	1.220.732	31,13	469.040	20,23	7	7	61.110	5	5	30.012	25,91	3	2	51,06	3
7	7	ΕΤΒΑ	1.334.700	30,85	110.000	70,09	022.040	13,13	0	5	130.750	4	10	(127.072)	113,70	27	24	(175,20)	20
8	8	ΚΩΝΙΚΗ	1.010.190	14,90	064.007	10,70	205.231	3,05	0	0	50.420	0	4	0.043	0,06	0	0	15,37	12
9	9	ΕΡΓΑΣΙΑΣ	082.000	20,15	572.020	20,03	217.025	20,91	0	0	43.605	7	0	20.003	17,71	4	3	00,02	2
10	10	ΓΕΝΙΚΗ	303.700	7,50	205.470	0,74	101.010	0,03	11	11	0.405	15	15	1.570	(30,00)	12	10	10,72	11
11	11	ΚΡΗΤΙΚΗ	277.107	10,36	220.714	14,43	120.592	0,70	10	10	0.000	16	13	(1.194)	-	22	13	(12,47)	22
12	12	ΜΑΚΕΔ. ΘΡΑΚΙΚΗ	235.312	0,31	191.505	5,26	00.159	10,57	12	12	13.202	12	10	2.501	06,76	0	11	10,45	7
13	13	ΕΤΕΒΑ	135.000	(13,50)	0.005	(70,50)	07.999	(2,45)	14	13	20.493	0	0	4.002	70,72	7	0	17,51	10
15	14	ΕΥΡΩΠΕΥΜΕΝΩΤΙΚΗ	129.951	00,00	00.305	00,02	21.059	20,21	21	19	10.500	11	11	2.520	30,77	0	12	10,30	0
21	15	ΣΟΣΒΑΝΚ	110.230	100,77	75.001	71,17	33.357	153,07	17	23	0.561	10	22	151	430,20	10	10	2,70	10
14	16	ΚΕΝΤΡ. ΕΛΛΑΔΟΣ	00.124	0,05	70.510	10,04	02.500	12,04	16	15	10.019	13	12	1.004	(25,02)	10	0	17,03	0
22	17	ΙΝΤΕΡΒΑΝΚ	00.023	74,22	71.309	00,00	21.031	155,55	20	25	5.320	22	23	202	-	10	20	0,23	17
19	18	ΠΕΙΡΑΙΩΣ	02.105	47,09	07.000	50,73	22.453	00,05	19	20	0.000	14	14	1.220	10,06	15	15	12,37	13
16	19	ΕΛΛΗΝΟΓΑΛΛΙΚΗ	01.024	10,51	70.015	11,00	00.302	0,06	15	14	3.331	20	10	(3.515)	-	24	17	(00,00)	25
18	20	ΑΘΗΝΩΝ	72.170	15,06	57.000	14,05	20.770	0,17	10	17	5.735	20	10	(200)	(00,05)	21	21	(4,03)	21
17	21	ΣΤΕΦΑΝΙΚΗ	70.002	12,04	52.770	10,27	50.002	00,30	13	16	5.720	21	20	1.325	33,03	14	10	24,05	4
20	22	ΑΤΤΙΚΗ	00.002	25,00	54.315	37,00	21.307	10,35	22	10	7.001	17	17	1.427	32,02	13	14	10,00	0
23	23	ΕΓΝΑΤΙΑ	02.000	-	34.304	-	21.200	-	23	21	3.079	25	-	(2.321)	-	23	-	(03,00)	24
24	24	ΔΟΡΙΚΗ	30.203	57,73	30.400	71,70	15.952	07,21	24	24	5.100	23	21	007	55,50	17	10	0,05	15
-	25	ΕΥΡΩΠΑΪΚΗ-ΛΑΪΚΗ	20.107	-	20.377	-	3.303	-	27	-	5.004	19	-	55	-	10	-	0,21	16
-	26	ΑΣΤΙΚΗ	27.200	-	22.000	-	0.310	-	26	-	4.110	24	-	124	-	20	-	3,02	10
25	27	ΕΠΕΚΛΑΣΣΟΝ	17.500	(0,00)	-	-	11.310	(17,23)	25	22	(4.712)	27	24	(3.916)	152,01	25	22	-	27
26	28	ΑΡΑΒΟΕΛΛΗΝΙΚΗ	15.000	-	13.104	-	7.705	-	-	20	-	-	-	-	-	-	-	-	-

ΣΗΜΕΙΩΣΗ:
 1. Στο έτος κεφάλαιο δεν περιλαμβάνονται οι Προβλέψεις.
 2. Το Καθαρό Κέρδη υπολογίζονται προ φόρου εισοδήματος.
 3. Η αποδοτικότητα ιδίων κεφαλαίων και συνόλου Ενταγμένων έχει υπολογιστεί με βάση το μέσο Κεφάλαιο (έλλοι προηγούμενου + έλλοι τρέχοντος έτους/2).
 4. Το οικονομικό στοιχεία της «ΕΥΡΩΠΑΪΚΗΣ ΛΑΪΚΗΣ» (0-0-02/31-12-03) και της «ΑΣΤΙΚΗΣ» (10-0-02/31-12-03) αφορούν υπερπλεονάζουσα έδραση.
 5. Το οικονομικό στοιχεία της ΑΡΑΒΟΕΛΛΗΝΙΚΗΣ έχουν ληφθεί από τη λογιστική κατάσταση της 30/11/02, στην οποία αναφέρεται μετοχικό κεφάλαιο αξίας 1.100 εκατ. δρχ. Το Νοέμβριο του 1992 δημοσιεύθηκε αύξηση του μετοχικού κεφαλαίου σε 0.500 εκατ. δρχ. Έκτοτε δεν έχει δημοσιευθεί λογιστική κατάσταση ή ισολογισμός.
 6. Το οικονομικό στοιχεία της ΕΓΝΑΤΙΑΣ αφορούν το χρονικό διάστημα 23-7-01/30-6-03 (πρώτη δημοσιευμένη χρήση).
 7. Ο Ισολογισμός 31-12-02 της ΑΓΡΟΤΙΚΗΣ, αφορά υπερπλεονάζουσα έδραση (0-7-01/31-12-02).
 8. Στις αιτιολογίες έχουν υπολογιστεί και τα έτη 00.
 9. Στις παραγράφους δεν έχουν υπολογιστεί οι προβλέψεις.
 10. Η χρηματοοικονομική αξία του μετοχικού κεφαλαίου της ΠΙΣΤΕΩΣ έχει υπολογιστεί με βάση το γινόμενο μετοχών που πρόκειται μετά την αύξηση του μετοχικού κεφαλαίου.

ΤΡΑΠΕΖΑ ΠΕΙΡΑΙΩΣ

ΕΝΤΥΠΩΣΙΑΚΗ ΠΟΡΕΙΑ ΤΗΣ ΤΡΑΠΕΖΑΣ ΠΕΙΡΑΙΩΣ ΚΑΤΑ ΤΟ 1993

Πραγματοποιώντας μια μικρή αναφορά στα μεγέθη της ΠΕΙΡΑΙΩΣ κατά την χρήση του 1993, γίνεται αισθητή η ισχυρή αύξηση των καθοριστικών μεγεθών της τράπεζας σε σχέση με το 1992. Το σύνολο του ενεργητικού της τράπεζας έφθασε σε 82.195 εκατ. δρχ., παρουσιάζοντας μια αύξηση 212,8% σε σχέση με το 1992. Οι χρηρηγήσεις αυξήθηκαν κατά 128,3% και ανήλθαν στις 22.453 εκατ. δρχ., ενώ σε 6.945 εκατ. δρχ. οι εγγυητικές επιστολές, παρουσιάζοντας αύξηση 456%. Οι καταθέσεις και τα γερρα πλησίασαν τα 68 δισ. δρχ. και παρουσίασαν αύξηση 205%. Τα κέρδη προ φόρων της Τράπεζας διαμορφώθηκαν σε 1.220 εκατ. δρχ. και ήταν αυξημένα κατά 20%.

Με την ευαισθησία που διακρίνει την μερισματική πολιτική της τράπεζας, λόγω και του πολυμετοχικού της σχήματος, η διοίκηση πρότεινε και η γενική συνέλευση ενέκρινε, τη διανομή καθαρού μερισμάτος ίσου με 150 δρχ. σε σχέση ανά μετοχή, το οποίο είναι αυξημένο κατά 50% το αντίστοιχο της χρήσης 1992. Συνολικά για την χρήση 1993 μοιράστηκαν κέρδη ύψους 600 εκατ. δρχ. στους μετόχους.

Ο δείκτης φερεγγυότητας της Πειραιώς διαμορφώθηκε σε 21,6%, υπολογιζόμενος σύμφωνα με τις οδηγίες της τράπεζας Ελλάδος, η οποία επιβάλλει ελάχιστο δείκτη 8%.

Μέσα στο 1993 η τράπεζα ανέπτυξε ένα σημαντικό έργο υποδομής οι καρποί του οποίου γίνονται περισσότερο εμφανείς κατά την τρέχουσα χρήση, παρά τα όποια περιστασιακά προβλήματα δημιουργεί η τρέχουσα οικονομική συγκυρία.

Πρόοδο παρουσίασε και στον τομέα χρηρηγήσεων και των καταθέσεων, αλλά πέρα απ' όλα αυτά σημαντική διεύρυνση σημειώθηκε και στον τομέα της καταναλωτικής πίστης, όπου η καθιέρωση απλών, γρήγορων και ταυτοχρόνως ασφαλών διαδικασιών για τη χορήγηση δανείων συντέλεσε στην ευρύτατη αποδοχή του προϊόντος και στην καθιέρωση της Τράπεζας ως Leader στη συγκεκριμένη αγορά.

Μέσα στο 1993 άρχισε ο σχεδιασμός και η ανάπτυξη των στεγαστικών δανείων και του πολυστεγαστικού λογαριασμού καταθέσεων, προϊόντα τα οποία στην παρούσα φάση τυγχάνουν της πλήρους αποδοχής της πελατειακής βάσης της τράπεζας.

Η ΠΕΙΡΑΙΩΣ ίδρυσε κατά το 1993 τη δική της Ανώνυμη Εταιρία Διαχείρισης Αμοιβαίων Κεφαλαίων και διέθεσε στην αγορά τρία νέα αμοιβαία κεφάλαια, διεύρυνοντας τον ρόλο του της ως θεσμικού επενδυτή. Με σημαντική επιτυχία λειτούργησε τόσο το 1993, όσο και κατά την τρέχουσα χρήση ο τομέας του

ΤΡΑΠΕΖΑ ΠΕΙΡΑΙΩΣ

underwriting. Η Πειραιώς, ως ανάδοχος πολλών εκδόσεων, διεκδίκησε και πέτυχε σε αρκετές από τις εκδόσεις αυτές την πρώτη θέση. Διεκπαίρεωσε δε όλες τις εκδόσεις που ανέλαβε με απόλυτη επιτυχία. Ακόμη, η τράπεζα εισήγαγε στην αγορά νέα προϊόντα και υπηρεσίες, που καλύπτουν τόσο τους παραδοσιακούς τομείς της τραπεζικής δραστηριότητας, όσο και νέους τομείς.

Η Τράπεζα δημιούργησε τον νέο καταθετικό λογαριασμό Multicash, συνδέθηκε με το δίκτυο Telebank, ξεκινώντας έτσι την χορήγηση της παραπάνω κάρτας στους δικαιούχους του λογαριασμού, ενώ ως μέτοχος της εταιρείας διατραπεζικών συστημάτων ΔΙΑΣ προγραμματίζει να συνδεθεί σύντομα με άλλες τράπεζες. Ακόμη σύναψε συμφωνία με το Diners Club, χορηγώντας στους πελάτες της τις κάρτες Diners.

Η Τράπεζα πρωτοπορώντας για άλλη μία φορά, δημιούργησε τις προϋποθέσεις σε συνεργασία με οίκους του εξωτερικού, για προσφορά πρώτης ύλης χρυσού και αργύρου στην αργυροχρυσασοχία.

Επίσης η Πειραιώς αναπτύσσει περαιτέρω την υποδομή της, εγκαθιστώντας νέο μηχανογραφικό σύστημα, που θα την αποδε-
σμεύσει από το σύστημα της Εμπορικής Τράπεζας, ενώ πραγματοποιεί μεγάλα άλματα στους τομείς επικοινωνίας, προβολής και εκπαίδευσης του προσωπικού της.

Η ΘΕΣΗ ΤΗΣ ΤΡΑΠΕΖΑΣ ΠΕΙΡΑΙΩΣ ΣΤΗΝ ΤΡΑΠΕΖΙΚΗ ΑΓΟΡΑ

Στον πίνακα που ακολουθεί παρουσιάζονται συγκριτικά διαθέσιμα στοιχεία (β' εξάμηνο 1993) 14 τραπεζικών ομίλων, με σκοπό τον προσδιορισμό της θέσης της Τραπεζας Πειραιώς στην τραπεζική αγορά.

ΠΙΝΑΚΑΣ ΣΤΟΙΧΕΙΩΝ (εκατ. δρχ.)

ΤΡΑΠΕΖΙΚΟ ΙΔΡΥΜΑ	ΣΤΟΙΧΕΙΑ ΕΝΕΡΓΗΤΙΚΟΥ					ΣΤΟΙΧΕΙΑ ΠΑΘΗΤΙΚΟΥ				ΣΥΝΟΛΟ ΕΝΕΡΓΗΤΙΚΟΥ - ΠΑΘΗΤΙΚΟΥ
	ΤΑΜΕΙΟ - ΔΙΑΘΕΣΙΜΑ ΣΤΙΣ ΤΡΑΠ. & ΕΝΤΟΚ. ΕΛΛ. ΔΗΜ.	ΧΟΡΗΓΗΣΕΙΣ ΔΑΝΕΙΑ	ΠΑΓΙΑ ΕΠΕΝΔΥΣΕΙΣ	ΛΟΙΠΑ ΣΤΟΙΧΕΙΑ ΕΝΕΡΓΗΤΙΚΟΥ	ΚΕΦΑΛΑΙΑ & ΑΠΟΘΕΜΑΤΙΚΑ	ΚΑΤΑΘΕΣΕΙΣ & ΥΠΟΧΡΕΛΩΣΕΙΣ ΣΕ ΠΙΣΤΩΤΙΚΑ ΙΔΡΥΜΑΤΑ	ΡΕΠΟΣ	ΛΟΙΠΑ ΣΤΟΙΧΕΙΑ ΠΑΘΗΤΙΚΟΥ		
ΕΜΠΟΡΙΚΗ	814.960	551.301	124.722	112.075	119.829	1.446.834	231.546	104.849	1.903.058	
ΠΙΣΤΕΩΣ	267.564	123.902	385.674	36.024	54.395	788.651	249.494	70.624	1.163.164	
ΤΡΑΠΕΖΑ ΕΡΓΑΣΙΑΣ	355.630	199.085	23.865	29.474	36.362	350.697	158.229	62.766	608.054	
ΕΥΡΩΠΕΠΕΔΥΤΙΚΗ	51.852	21.815	33.961	2.558	12.842	89.034	-	8.320	110.196	
ΚΕΝΤΡΙΚΗΣ ΕΛΛΑΔΟΣ	39.080	39.847	2.799	8.746	10.510	55.397	16.784	7.781	90.472	
ΤΡΑΠΕΖΑ ΧΙΟΥ	34.718	21.214	21.661	8.394	4.371	58.082	20.422	3.112	85.987	
ΤΡΑΠΕΖΑ ΑΤΤΙΚΗΣ	11.944	19.906	28.106	20.461	6.888	30.122	20.970	22.437	80.417	
ΕΛΛΗΝΟΓΑΛΛΙΚΗ	21.042	46.348	6.364	1.626	6.846	63.788	-	4.746	75.380	
ΕΘΝΙΚΗ ΣΤΕΓΑΣΤΙΚΗ	16.020	45.193	1.882	12.156	4.946	49.973	-	20.332	75.251	
ΙΝΤΕΡΒΑΝΚ Α.Ε.	20.724	44.975	-	2.995	4.300	37.370	23.030	3.994	68.694	
ΔΩΡΙΚΗ	16.210	16.898	873	1.095	5.128	24.655	3.903	1.390	35.076	
ΣΠΙΒΑΝΚ	4.734	18.856	93	192	5.131	18.330	-	414	23.875	
ΤΡΑΠΕΖΑ ΕΠΕΝΔΥΣΕΩΝ	468	12.718	2.904	6.822	-1.094	16.758	-	7.203	22.912	
ΤΡΑΠΕΖΑ ΠΕΙΡΑΙΩΣ	14.051	20.166	33.755	18.440	9.746	34.293	28.250	14.123	88.412	

Στον παρακάτω πίνακα εμφανίζονται συγκριτικοί δείκτες διάρθρωσης των στοιχείων των 14 τραπεζών, με στόχο τον προσδιορισμό της θέσης της Τραπεζας Πειραιώς και αποσπορά προανατοίχησης των τραπεζικών της εργασιών στην τραπεζική αγορά.

ΠΙΝΑΚΑΣ ΔΕΙΚΤΩΝ ΔΙΑΡΘΡΩΣΗΣ

ΤΡΑΠΕΖΙΚΟ ΙΔΡΥΜΑ	ΠΟΣΟΣΤΟ ΔΙΑΘΕΣΙΜΩΝ ΣΤΟ ΣΥΝΟΛΟ ΕΝΕΡΓΗΤΙΚΟΥ	ΠΟΣΟΣΤΟ ΧΟΡΗΓΗΣΕΩΝ ΣΤΟ ΣΥΝΟΛΟ ΕΝΕΡΓΗΤΙΚΟΥ	ΠΟΣΟΣΤΟ ΕΠΕΝΔΥΣΕΩΝ ΣΤΟ ΣΥΝΟΛΟ ΕΝΕΡΓΗΤΙΚΟΥ	ΠΟΣΟΣΤΟ ΚΑΤΑΘΕΣΕΩΝ ΣΤΟ ΣΥΝΟΛΟ ΠΑΘΗΤΙΚΟΥ	ΠΟΣΟΣΤΟ ΙΔΙΩΝ ΚΕΦΑΛ. ΣΤΟ ΣΥΝΟΛΟ ΠΑΘΗΤΙΚΟΥ	ΣΧΕΣΙΣ ΚΕΦΑΛΑΙΩΝ ΠΡΟΣ ΚΑΤΑΘΕΣΕΙΣ	ΣΧΕΣΙΣ ΧΟΡΗΓΗΣΕΩΝ ΠΡΟΣ ΚΑΤΑΘΕΣΕΙΣ	ΔΕΙΚΤΗΣ ΓΕΝΙΚΗΣ ΡΕΥΣΤΟΤΗΤΑΣ
ΕΜΠΟΡΙΚΗ	42,82%	28,97%	22,32%	88,19%	6,30%	7,14%	32,85%	82,90%
ΠΙΣΤΕΩΣ	23,00%	36,44%	33,16%	89,25%	4,68%	5,24%	40,83%	70,12%
ΤΡΑΠΕΖΑ ΕΡΓΑΣΙΑΣ	58,49%	32,74%	3,92%	83,70%	5,98%	7,14%	39,12%	102,19%
ΕΥΡΩΠΕΠΕΔΥΤΙΚΗ	47,05%	19,80%	30,82%	80,80%	11,65%	14,42%	24,50%	78,31%
ΚΕΝΤΡΙΚΗΣ ΕΛΛΑΔΟΣ	43,20%	44,04%	3,09%	79,78%	11,62%	14,56%	55,20%	109,64%
ΤΡΑΠΕΖΑ ΧΙΟΥ	40,38%	24,67%	25,19%	91,30%	5,08%	5,57%	27,02%	78,82%
ΤΡΑΠΕΖΑ ΑΤΤΙΚΗΣ	14,85%	24,75%	34,95%	63,53%	8,57%	13,48%	38,96%	71,14%
ΕΛΛΗΝΟΓΑΛΛΙΚΗ	27,91%	61,49%	8,44%	84,62%	9,08%	10,73%	72,66%	100,70%
ΕΘΝΙΚΗ ΣΤΕΓΑΣΤΙΚΗ	21,29%	60,06%	2,50%	66,41%	6,57%	9,90%	90,43%	104,36%
ΙΝΤΕΡΒΑΝΚ Α.Ε.	30,17%	65,47%	0,00%	87,93%	6,26%	7,12%	74,46%	106,68%
ΔΩΡΙΚΗ	46,21%	48,18%	2,49%	81,42%	14,62%	17,96%	59,17%	114,21%
ΣΠΙΒΑΝΚ	19,83%	78,98%	0,39%	76,77%	21,49%	27,99%	102,87%	128,88%
ΤΡΑΠΕΖΑ ΕΠΕΝΔΥΣΕΩΝ	2,04%	55,51%	12,67%	73,14%	-4,58%	-6,26%	76,89%	83,50%
ΤΡΑΠΕΖΑ ΠΕΙΡΑΙΩΣ	16,26%	23,34%	39,06%	72,38%	11,28%	15,58%	32,24%	98,88%

* Ο δείκτης γενικής ρευστότητας απροβλεπεί την ικανότητα της τραπεζικής ομίλου να καλύπτει τις υποχρεώσεις που απορρέουν από τις δραστηριότητες της, σύμφωνα με τον κανονισμό (Ε.Ο.Κ. 1983) που καθορίζει τον τρόπο υπολογισμού του δείκτη.

ΠΡΟΟΠΤΙΚΕΣ ΓΙΑ ΤΟ 1994 ΓΙΑ ΤΗΝ ΕΛΛΗΝΙΚΗ ΟΙΚΟΝΟΜΙΑ

Οι εξελίξεις όπως έχω προαναφέρει στο κεφάλαιο εξελίξεις κατά το 1993, προσδιορίζουν σε μεγάλο βαθμό τις προοπτικές ανάπτυξης της Ελληνικής οικονομίας κατά το 1994 και τα επόμενα χρόνια. Τα ελλείματα του Δημοσίου και το εξαιρετικά υψηλό δημόσιο χρέος θα εξακολουθήσουν να αποτελούν περιοριστικό παράγοντα στην ανάπτυξη. Από την άλλη μεριά, η αναζωπύρωση της αναπτυξιακής διαδικασίας αποτελεί απαραίτητη προϋπόθεση για την αποτελεσματική αντιμετώπιση του δημοσιονομικού προβλήματος.

Οι σημαντικές διαρθρωτικές μεταβολές στην οικονομία, που έλαβαν χώρα τα τελευταία δέκα χρόνια και ολοκληρώθηκαν ουσιαστικά το 1993 μπορεί να λειτουργήσουν ως αυτόνομος παράγοντας ενισχυτικός της αναπτυξιακής πορείας της χώρας. Στις μεταβολές αυτές, εκτός του χρηματοπιστωτικού τομέα θα πρέπει να τοποθετηθούν η προωθημένη προσαρμογή των κύριων παραγωγικών κλάδων της οικονομίας στο νέο ανταγωνιστικό περιβάλλον της ενωποιημένης αγοράς της Ε.Ε., η κατάργηση των αγορανομικών περιορισμών στην αγορά προϊόντων και η ανάπτυξη και η ενίσχυση της ευελιξίας της αγοράς εργασίας, η αποτελεσματική αντιμετώπιση του θέματος των προβληματικών επιχειρήσεων είτε με την μεταβίβαση τους στον ιδιωτικό τομέα είτε με την προώθηση της ρευστοποίησής τους, η βελτίωση της οικονομικής και κοινωνικής υποδομής με την εφαρμογή του Προγράμματος που στηρίχθηκε στο πρώτο πακέτο Delors κ.λ.π..

Η υλοποίηση των έργων και των πολιτικών που έχουν συμπεριληφθεί στο νέο Σχέδιο Περιφερειακής Ανάπτυξη, το οποίο στηρίζεται στο δεύτερο πακέτο Delors, αποτελούν επίσης καθοριστικό παράγοντα για τις αναπτυξιακές προοπτικές της Ελληνικής οικονομίας τα επόμενα χρόνια, αφού είναι δυνατό να υποστηρίξουν ένα εξαιρετικά υψηλό επίπεδο επενδύσεων υποδομής το οποίο θα έχει επιπτώσεις στην ανάπτυξη τόσο από την πλευρά της ζήτησης (αυξημένη απασχόληση των παραγωγικών συντελεστών κατά την περίοδο των έργων), όσο και από την πλευρά της προσφοράς (βελτίωση της ανταγωνιστικότητας των κλάδων που είναι εκτεθειμένοι στον διεθνή ανταγωνισμό).

Ειδικότερα, οι εξελίξεις μέσα στο 1994 θα επηρεαστούν σημαντικά από τον βαθμό επίτευξης των στόχων του προϋπολογισμού του 1994 και από έγκαιρη ή μη έναρξη της χρηματοδότησης και εκτέλεσης των έργων που είναι ενταγμένα στο ΣΠΑ.

Η ακριβής υλοποίηση των στόχων του προϋπολογισμού, όσον αφορά τα φορολογικά έσοδα και τις πρωτογενείς δαπάνες, θα μπορούσε να ενισχύσει αποφασιστικά τις υπάρχουσες σχετικά ευνοϊκές προσδοκίες και να οδηγήσει σε περαιτέρω πτώση των

ΤΡΑΠΕΖΑ ΠΕΙΡΑΙΩΣ

εγγύριων επιτοκίων. Ο εκσυγχρονισμός και η ενεργοποίηση του μηχανισμού εισπραξης των φορολογικών εσόδων, καθώς και η έγκαιρη προώθηση του προγράμματος ιδιωτικοποιήσεων που έχει αποφασιστεί από την κυβέρνηση αποτελούν απόλυτα αναγκαία μέτρα πολιτικής για τη μη ανατροπή όσων έως σήμερα έχουν επιτευχθεί και για την ενίσχυση της αναπτυξιακής διαδικασίας από εδώ και πέρα. Η αναμόρφωση του φορολογικού συστήματος και η διεύρυνση της φορολογικής βάσης που επιχειρείται με τον νέο φορολογικό νόμο είναι προς τη σωστή κατεύθυνση αλλά θα πρέπει να αποφευχθούν οι τυχόν δυσμενείς επιπτώσεις ορισμένων διατάξεων αυτού του νόμου στην ομαλή ανάπτυξη των χρηματοπιστωτικών αγορών και της οικονομίας γενικότερα.

Προς την ίδια κατεύθυνση της ενίσχυσης της αναπτυξιακής διαδικασίας και της μείωσης των επιτοκίων θα μπορούσε να συμβάλει και η έγκαιρη εισροή των πόρων από τα διαρθρωτικά ταμεία της Ε.Ε και η έναρξη κατασκευής των μεγάλων έργων υποδομής.

ΤΡΑΠΕΖΑ ΠΕΙΡΑΙΩΣ

ΠΡΟΟΠΤΙΚΕΣ ΓΙΑ ΤΗΝ ΤΡΑΠΕΖΑ ΠΕΙΡΑΙΩΣ

Αγορά Συναλλάγματος

Οι συμμετέχοντες στην Αγορά Συναλλάγματος εκτιμούν ότι η άνοδος του δολαρίου θα συνεχιστεί καθ' όλη την διάρκεια του 1994, λόγω των θετικών στοιχείων της Αμερικανικής οικονομίας και δεν αποκλείεται η τιμή του δολαρίου έναντι του Γερμανικού Μάρκου να φθάσει το επίπεδο των 1.90 - 2.00 Μάρκων στο τέλος του έτους.

Αγορά Χρήματος

Για το 1994 οι Αγορές Χρήματος εκτιμούν ότι τα επιτόκια σε όλα τα νομίσματα θα διαμορφωθούν σε χαμηλότερα επίπεδα. Ειδικότερα για τη δραχμή, η τάση είναι για χαμηλότερα επιτόκια. Το ύψος τους θα εξαρτηθεί από το επίπεδο του πληθωρισμού και την εξέλιξη στην προσπάθεια μείωσης του ελλείματος του κρατικού προϋπολογισμού.

Πολύτιμα Μέταλλα

Λόγω της αυξημένης ζήτησης, οι τιμές των πολύτιμων μετάλλων θα κυμανθούν το 1994 σε υψηλότερα επίπεδα απ' ότι το 1993. Ειδικότερα όσον αφορά τον χρυσό, σύμφωνα με εκτιμήσεις, η τιμή του αναμένεται να κινηθεί μεταξύ 380 - 420 δολαρίων ανά ουγκιά.

Η Τράπεζα Πειραιώς στην προσπάθειά της να προσφέρει καλύτερες υπηρεσίες προς την Αργυροχρυσοχοΐα, σχεδιάζει το 1994, σε συνεργασία με τους ανταποκριτές της των εξωτερικού, νέα προϊόντα, που αφορούν τη συγκεκριμένη αγορά.

Τα νέα αυτά προϊόντα θα βοηθήσουν σημαντικά στην μείωση του χρηματοοικονομικού κόστους των επιχειρήσεων, αλλά και στην ενίσχυση των εξαγωγών κοσμημάτων.

ΤΡΑΠΕΖΑ ΠΕΙΡΑΙΩΣ

Αγορά Αμοιβαίων

Τα περιθώρια περαιτέρω ανάπτυξης της συγκεκριμένης αγοράς είναι τεράστια, μολονότι τα μεγέθη της έχουν αισθητά διευρυνθεί. Σ' αυτήν την αγορά όπως επισημαίνει ο κ. Καλλινίκος η Τράπεζα Πειραιώς όχι μόνον δεν μπορούσε να μη δηλώσει συμμετοχή, αλλά σκοπεύει να διεκδικήσει ένα σημαντικό μερίδιο. Η διεκδίκηση αυτού του μεριδίου θα συντελεστεί σταδιακά, καθώς θα γίνονται αντιληπτά τα αποτελέσματα της διαχείρισης των χαρτοφυλακίων της Πειραιώς ΑΕΔΑΚ.

Προοπτικές για μελλοντικά Κέρδη μετά την ιδιωτικοποίηση της

Η θετική αυτή εξέλιξη σηματοδοτεί τη μελλοντική πορεία της τράπεζας, που σύμφωνα με έμπειρους αναλυτές προβλέπεται εντυπωσιακή.

Η βελτίωση των δεικτών φερεγγυότητας και παραγωγικότητας, σε συνδυασμό με την ενίσχυση των ανταγωνιστικών πλεονεκτημάτων και του δικτύου, οδηγεί σε αύξηση του μεριδίου της Πειραιώς στην τραπεζική αγορά.

Η ανάπτυξη νέων τραπεζικών προϊόντων και οι αυξημένες επενδύσεις και κατά το 1993 είναι φανερό ότι βοηθούν στη δημιουργία των προϋποθέσεων για ικανοποιητική κερδοφορία και στα επόμενα χρόνια.

Το μέλλον στην Εκπαίδευση

Η απελευθέρωση και οι νέες τεχνολογίες έχουν ήδη επιδράσει στον τρόπο οργάνωσης και λειτουργίας των τραπεζικών επιχειρήσεων. Η στροφή στον πελάτη οδηγεί αναγκαστικά στην εγκατάλειψη της παραδοσιακής οργάνωσης των εργασιών, που επικέντρωνε τη λειτουργία σε προϊόντα και υπηρεσίες (χρηγήσεις, συνάλλαγμα) και τη μεταβίβαση σε μια προσέγγιση ΠΕΛΑΤΟΚΕΝΤΡΙΚΗ, με βάση την κατάρτιση της αγοράς και της πελατείας.

Το μέλλον του τραπεζικού συστήματος, όπως και της προώθησης νέων προϊόντων εξαρτάται από τις οικονομικές συνθήκες, την απελευθέρωση της αγοράς και οπωσδήποτε από την ανταγωνιστικότητα των ελληνικών τραπεζών στην παροχή καλής ποιότητας προϊόντων και υπηρεσιών, η οποία, βέβαια, δεν μπορεί να έχει επιτυχία χωρίς την ανάλογη ποιότητα του ανθρώπινου δυναμικού τους.

Επειδή στην τράπεζα υπάρχει η πεποίθηση ότι η συνεχής,

ΤΡΑΠΕΖΑ ΠΕΙΡΑΙΟΣ

συστηματικά και υψηλού επιπέδου εκπαίδευση και επιμόρφωση αποτελούν αξίες διαχρονικές και παράγοντες ανάπτυξης για την επιχείρηση και τους εργαζομένους, η προσπάθεια για την βελτίωση και σύνδεση της εκπαίδευσης με την ανάπτυξη και "παραγωγή στελεχών" θα είναι συνεχής και θα αποτελεί βασικότατη αρχή της τράπεζας.

Η εκπαίδευση από το 1994 και μετά θα λειτουργεί ως:

- προϋπόθεση για τη στήριξη και αξιοποίηση των τεχνολογικών αλλαγών
- μέσο αύξησης της ανταγωνιστικότητας
- ευκαιρία και μέσο στην εξέλιξη και ανάπτυξη του ανθρώπινου δυναμικού, με την "παραγωγή" στελεχών
- προώθηση του επαγγελματισμού (εύρος γνώσεων - ομαδική εργασία).

ΟΠΟΚΛΗΡΩΜΕΝΕΣ ΠΥΣΕΙΣ ΧΡΗΜΑΤΟΟΤΙΚΗΣ ΚΑΛΥΨΗΣ

Οι παραδοσιακές σχέσεις τραπεζών και επιχειρήσεων σταδιακά μεταβάλλονται, καθώς οι ανάγκες των τελευταίων για χρηματοδοτική κάλυψη των δραστηριοτήτων τους προσλαμβάνουν ολοένα και πιο πολύπλοκη μορφή σε σχέση με το παρελθόν.

Η Τράπεζα Πειραιώς, με το βλέμμα στραμμένο στον πελάτη και αντιλαμβανόμενη τη διαφοροποίηση των αναγκών του, ανασυντάσσει, με βάση διεθνή πρότυπα, τη Διεύθυνση των Μεγάλων Επιχειρήσεων, προσδίδοντας μια νέα διάσταση και δυναμική στις εργασίες της.

Στόχος της Διεύθυνσης Μεγάλων Επιχειρήσεων είναι να αντιληφθεί συνολικά τις ανάγκες των πελατών της, ώστε να μπορέσει να τις ικανοποιήσει κατά τον πιο συμφέροντα και αποτελεσματικό γι' αυτούς τρόπο. Η χρηματοδοτική κάλυψη του πελάτη είναι πλέον άρκετά πολύπλοκο ζήτημα, η αντιμετώπιση του οποίου απαιτεί την οργανωτική υποδομή της τράπεζας, τη συνεχή επιμόρφωση των στελεχών της, καθώς και τη συστηματική και άμεση προσωπική επαφή με τον πελάτη.

Η φιλοσοφία μιας τέτοιας Διεύθυνσης περιλαμβάνει τη χρήση μιας ευρείας έκτασης τραπεζικών προϊόντων και υπηρεσιών, τα επονομαζόμενα "προϊόντα Αιχμής", ειδικότερα στην παρούσα φάση, που θεσμικοί περιορισμοί καταργούνται και έτσι η παικτελία των εναλλακτικών μέσων ή λύσεων μιας τράπεζας διευρύνεται σημαντικά.

Με βάση τη σύγχρονη τραπεζική αντίληψη, η παραδοσιακή σχέση τράπεζας και επιχείρησης, που ήταν σχέση δανειστή και δανειολήπτη, σταδιακά μεταλλάσσεται σε σχέση συνεργατών, με αντικειμενικό σκοπό την επίτευξη του άριστου για την επιχείρηση αποτελέσματος.

Η τράπεζα, μετά από προσεκτική μελέτη των δεδομένων της επιχείρησης και με βάση τα μέσα που έχει στην διαθεσή της, επιδιώκει την αναγνώριση των αναγκών του πελάτη της, προκειμένου να του παράσχει την πιο αποτελεσματική και συμφέρουσα γι' αυτόν λύση.

Ενδεικτικά ως τέτοια εργαλεία μπορούν να θεωρηθούν τα προϊόντα του Treasury (swaps, options, forwards, fracs, cups), οι χορηγήσεις εξειδικευμένων χρήσεων, τα ειδικά χρηματοδοτικά σχήματα ή ακόμη και λύσεις, όπως αυτές του Leasing, του Factoring, της άντλησης κεφαλαίων από την κεφαλαιοαγορά, των εξαγωγών, των συγχυεύσεων, που ουσιαστικά υποκαθιστούν τον παραδοσιακό δανεισμό. Με την φιλοσοφία της άμεσης και προσωπικής σχέσης, η τράπεζα αποκτά στενούς δεσμούς με την επιχεί-

ΤΡΑΠΕΖΑ ΠΕΙΡΑΙΩΣ

ρση και παρακολουθεί την εξέλιξη της, ώστε να βρίσκεται διαρκώς σε ετοιμότητα να προτείνει και να προσφέρει σε αυτήν λύσεις, για να την διαφυλάσσει από πιθανούς κινδύνους και να την στηρίζει όπου αυτό θεωρητά αναγκαίο.

Οι τράπεζες στην παρούσα φάση της απελευθέρωσης της αγοράς έχουν στη διαθεσή τους τουλάχιστον εννέα ως δέκα πιστωδοτικά προϊόντα πέραν των παραδοσιακών, ενώ ο μέσος όρος των προϊόντων που χρησιμοποιούνται από τις τράπεζες συνήθως δεν ξεπερνά τα πέντε μέ έξι.

Τα περιθώρια λοιπόν, ανάπτυξης ενός τέτοιου πλέγματος συνεργασίας με τις επιχειρήσεις είναι τεράστια και αυτά τα περιθώρια προτίθεται να εκμεταλλευθεί η ΠΕΙΡΑΙΩΣ, ώστε άμεσα μόλις ξεπερασθεί η υφιστάμενη επιτοκιακή κρίση να διεκδικήσει ένα σημαντικό μερίδιο αγοράς. Στι πλαίσια του προγράμματος ανάπτυξης της συγκεκριμένης διεύθυνσης, η τράπεζα εντείνει τις προσπάθειές τις για άρτια και αποτελεσματική υποδομή, διευρύνει τη βάση των πιστωδοτικών της προϊόντων και υιοθετεί στον μεγαλύτερο δυνατό βαθμό την όλη προαναφερόμενη φιλοσοφία, ώστε να χορηγεί όσο το δυνατόν πιο άριστο συνδυασμό πιστωτικής κάλυψης στους πελάτες της.

Η Πειραιώς σήμερα έχοντας στις τάξεις της ένα κατάξιωμένο και έμπειρο στελεχιακό δυναμικό, ένα υγιές χαρτοφύλακιο πελατείας και ένα συνεχώς αναπτυσσόμενο δίκτυο υποστήριξης, εμφανίζει όλες τις απαραίτητες προϋποθέσεις για να παίξει πρωταγωνιστικό ρόλο στην αγορά, διευρύνοντας με επιτυχία τη δραστηριότητά της.

Παράλληλα το εύρος δραστηριότητας της τράπεζας σε προϊόντα και υπηρεσίες αιχμής και η δεδηλωμένη υποστήριξη της διοίκησης για περαιτέρω ανάπτυξη των υπηρεσιών αυτών αποτελούν σοβαρά εχέγγυα για την επιτυχία και την ανάπτυξη των εργασιών της συγκεκριμένης Ο/σης, που θα εδραιώσει την Πειραιώς ως σημαντικό φορέα προσφοράς κατάλληλων πιστωδοτικών προϊόντων και υπηρεσιών στην αγορά.

ΤΡΑΠΕΖΑ ΠΕΙΡΑΙΩΣ

ΣΥΜΠΕΡΑΣΜΑΤΑ

Η ΤΡΑΠΕΖΑ ΠΕΙΡΑΙΩΣ μέσω από όλα αυτά που είδαμε, παρατηρούμε ότι πῶς έχει εισχωρήσει στην Ελληνική Αγορά δυναμικά. Πριν την ιδιωτικοποίησή της η θέση που κατείχε στην αγορά δεν ήταν και τόσο "καλή", αμέσως μετά την ιδιωτικοποίησή της έχει κάνει σημαντικά βήματα προς τα εμπρός.

Μια κρίσιμη διετία για την τράπεζα, η πρώτη μετά την ιδιωτικοποίησή της η οποία ολοκληρώθηκε με απόλυτη επιτυχία, αφού δεν άγγιξε μόνο τα μεγέθη που είχε θέσει ως αρχικό στόχο αλλά τα ξεπέρασε κατά πολύ και εισήλθε σε μια δυναμική τροχιά ανάπτυξης.

Όλοι εργάστηκαν σκληρά προς αυτήν την κατεύθυνση. Το προσωπικό, η Διοίκηση της Τράπεζας και οι Μέτοχοι. Η πορεία ανάπτυξης συνεχίζεται. Νέοι στόχοι τίθενται από την τράπεζα. Ξαν κτύπησε της ελληνικής οικονομίας, η τράπεζα πειραιώς παρακολουθεί τις εξελίξεις, τις αφομοιώνει και προσπαθεί να διευρύνει τις δραστηριότητες της, να καταστεί ακόμη πιο ανταγωνιστική, να ανταπεξέλθει με τον καλύτερο δυνατό τρόπο, προς όφελος των πελατών και των μετόχων της, στις οποίες δυσκολίες και αν προκύπτουν από την οικονομική συγκυρία όπως αυτή διαμορφώνεται. Ανάπτυξη σε όλα τα επίπεδα είναι ο στόχος που έχει η τράπεζα θέσει για το 1994 και τα μέχρι στιγμής μεγέθη της νέας χρήσης την δικαιώνουν απόλυτα.

Η Τράπεζα έχει στρέψει το βλέμμα της στον πελάτη και αντιλαμβανόμενη τη διαφοροποίηση των αναγκών του, ανασυντάσσει, με βάση τα διεθνή πρότυπα, τη Διεύθυνση των Μεγάλων Επιχειρήσεων, προσδίδοντας μια νέα διάσταση και δυναμική στις εργασίες της.

Στην αγορά, πια από την πλευρά της τράπεζας πειραιώς, διατίθενται όλα και περισσότερα αγαθά. Συνεχώς οργανώνεται όλο και καλύτερα, προσλαμβάνοντας δυναμικά στελέχη, εκπαιδεύοντας το προσωπικό της και εκσυγχρονίζοντας το όλο μηχανογραφικό της σύστημα.



ΙΔΙΟΚΤΗΤΑ ΑΚΙΝΗΤΑ ΤΗΣ ΤΡΑΠΕΖΑΣ ΣΤΙΣ

ΑΚΙΝΗΤΑ	Μ²	ΑΞΙΑ ΟΙΚΟΠΕΔΟΥ	ΑΞΙΑ ΚΤΙΣΜΑΤΟΣ	ΣΥΝΟΛΟ	ΑΠΟΣΒΕΣΕΙΣ
				ΑΝΑΠΡΟΣΑΡΜΟΣΜΕΝΗΣ ΑΞΙΑΣ ΟΙΚΟΠΕΔΟΥ & ΚΤΙΣΜΑΤΟΣ	
Δυο οροφοι ημιπενταώροφης οικίας, οδός Κυβέλης 4, Αθήνα.	189.00	11.378.340	8.518.725	19.897.065	8.518.725
Δυο οροφοι ημιτελούς οικίας, στη θέση Οβρυα Πάτρας.	207.00	1.713.040	4.400.000	6.113.040	
Διαμέρισμα δύο δωματίων, στην οδό Κουμανουδή 2-4, Γκυζη, Αθήνα.	48.60	585.057	1.461.975	2.047.032	511.453
Οικόπεδο στην Κερατέα, θέση Βγκεθι.	55.000.00	18.402.466		18.402.466	
Οικόπεδο στην Κερατέα, θέση Δασκαλειό - Πούντα.	66.201.00	18.267.971	570.000	18.837.971	210.500
Υπογειο - αποθήκη, οδός Κων/λεως & Κλεισούρας, Αγ. Ανάργυροι, Αθήνα.	100.35	725.900	1.622.290	2.348.190	629.352
Κατάστημα, στην οδό Ομήρου 70 στη Νέα Σμυρνη, Αθήνα.		23.575.000	73.736.965	97.311.965	26.330.199
Εμβαδόν ισογείου:	114.00				
Εμβαδόν υπογείου:	117.00				
Ημιτελές υπόγειο κατάστημα, στην οδό Περδίκια 100, Θεσσαλονίκη.	200.00	1.411.878	2.896.000	4.307.878	464.566
Κατάστημα, στην οδό Κανάρη & Μαιζώνος, Πάτρα.		46.851.000	51.258.331	98.109.331	34.290.751
Εμβαδόν ισογείου:	268.00				
Εμβαδόν υπογείου:	305.00				
Αγροτεμάχιο, στη θέση Βελανιδιές Ασπροπύργου.	2.910.30	2.852.460		2.852.460	
Αγροτεμάχιο, στη θέση Τρυπιο Λιθάρι Μάνδρας Αττικής.	4.012.00	4.724.280		4.724.280	
Αγροτεμάχιο, στη θέση Αγ. Γεώργιος Σκλήπος, Παιανία Αττικής.	262.00	430.560		430.560	
Ισόγειο κατάστημα, οδός Κων/λεως & Κλεισούρας, Αγ. Ανάργυροι, Αθήνα.	56,40	978.240	2.717.088	3.695.328	814.948
Ισόγειο κατάστημα, οδός Κων/λεως & Κλεισούρας, Αγ. Ανάργυροι, Αθήνα.	34,20	385.350	1.615.350	2.000.700	484.404

ΔΕΚΕΜΒΡΙΟΥ 1993

ΑΚΙΝΗΤΑ	Μ²	ΣΥΝΟΛΟ ΑΝΑΠΡΟΣΑΡΜΟΣΜΕΝΗΣ			ΑΠΟΣΒΕΣΕΙΣ
		ΑΞΙΑ ΟΙΚΟΠΕΔΟΥ	ΑΞΙΑ ΚΤΙΣΜΑΤΟΣ	ΑΞΙΑΣ ΟΙΚΟΠΕΔΟΥ & ΚΤΙΣΜΑΤΟΣ	
1/2 διαμερίσματος 2 δωματίων. οδός Αγ. Δημητρίου Όπλων. Αθήνα.	72.00	299.000	847.516	1.146.516	
Διαμέρισμα 3 δωματίων, Σολωμού & Βορείου Ηπείρου. Πάτρα.	70.00	1.719.250	2.800.348	4.519.598	688.412
1/2 διαμερίσματος 2 δωματίων, οδός Αγ. Δημητρίου Όπλων. Αθήνα.	40.00	299.000	364.176	663.176	
1/2 διαμερίσματος 2 δωματίων. οδός Αγ. Δημητρίου Όπλων. Αθήνα.	70.00	299.000	817.312	1.116.312	
Διαμέρισμα 3 δωματίων. Σολωμού & Βορείου Ηπείρου. Πάτρα.	70.00	1.719.250	2.800.348	4.519.598	420.044
Διαμέρισμα 3 δωματίων, Σολωμού & Βορείου Ηπείρου. Πάτρα.	66.50	1.587.000	2.698.830	4.285.830	539.768
Οικόπεδο, στο Ρίο Πατρών.	350.00	3.981.682		3.981.682	
Οικόπεδο, στη θέση Ζαβλάνι. Πάτρα.	198.00	3.420.203		3.420.203	
Ισογειος οικία, στη θέση Γεραναιίκα, Πάτρα (κατεστραμμενη).	110.00	889.297		889.297	
Υπόγειο. Αγ. Δημητρίου 33. Διαβατά. Θεσσαλονικη	487.00	1.322.500	2.556.952	3.879.452	
Ερνοστάσιο κονσερβοποίησης αγροτικών προϊόντων, στη Ροδιά Τυρνάβου, πληρως εξοπλισμενο.	10.027.17	4.800.000	54.670.000	59.497.000	
Διώροφος οικία. Λοντου 4. Πάτρα.	160.00	2.400.000	5.600.000	8.000.000	1.400.000
Ημιτελης διωροφος οικία. Λοντου 4. Πάτρα.	160.00	2.400.000	3.500.000	5.900.000	
Οικόπεδο Νο 8, στη θέση Κοψαχειίλα, Παλαιό Φάληρο.	177.25	1.376.960		1.376.960	
Οικόπεδο Νο 7, στη θέση Κοψαχειίλα, Παλαιό Φάληρο.	152.73	1.183.040		1.183.040	
Οικοπεδο, στον οικισμό Νέος Βουντζάς ΕΠΕ.	2.030.00	6.800.000		6.800.000	
Οικοπεδο, στον οικισμό Νέος Βουντζάς ΕΠΕ.	2.342.00	8.000.000		8.000.000	



ΙΔΙΟΚΤΗΤΑ ΑΚΙΝΗΤΑ ΤΗΣ ΤΡΑΠΕΖΑΣ ΣΤΙΣ 31 ΔΕΚΕΜΒΡΙΟΥ 1993

ΑΚΙΝΗΤΑ	Μ²	ΑΞΙΑ ΟΙΚΟΠΕΔΟΥ	ΑΞΙΑ ΚΤΙΣΜΑΤΟΣ	ΣΥΝΟΛΟ ΑΝΑΠΡΟΣΑΡΜΟΣΜΕΝΗΣ	
				ΑΞΙΑΣ ΟΙΚΟΠΕΔΟΥ & ΚΤΙΣΜΑΤΟΣ	ΑΠΟΣΒΕΣΕΙΣ
Διαμερισμα ημιτελές β' ορόφου. Ματαλλών 6. στο Ηράκλειο Κρήτης.	100.30	962.400	1.964.900	2.927.300	
Ισογειο διαμέρισμα. Αγ. Δημητρίου 3. Διαβάτα. Θεσσαλονίκη.	90.20	1.360.000	1.611.40	2.971.400	281.995
7 ισονεια καταστηματα. Γουνωση 55. ιδιοκτησις κατα 15/100 επί 362 (ήτοι 15/100 x 362).	54.30	2.963.909	3.893.310	6.857.219	778.575
Οικοπεδο. στη θέση Πουντα Αμπελάκια Σαλαμίνας.	1.451.00	1.164.800		1.164.800	
Άγρος. στην κοινοτητα Λαφυστιου Βοιωτίας.	13.545.00	5.920.000		5.920.000	
Άγροτεμάχιο. στην κοινοτητα Λιμνοχώρι Αχαΐας.	7.640.17	1.761.600		1.761.600	
Διαμερισμα α' ορόφου. Μπουκαουρη 76. Πάτρα.	80.33	1.608.000	3.283.910	4.891.910	
Διαμερισμα α' ορόφου Ζ. Πηγης 41. Πάτρα.	90.87	2.184.000	4.459.000	6.643.000	
Ισογειο α' ορόφου παλαιάς οικίας. στο χωριό Μπεγουλάκιο Πατρών.	102.00	2.240.000	4.341.400	6.581.400	
Άγροτεμάχιο. στο χωριό Μπεγουλάκιο Πατρών	1.890.13	9.601.600		9.601.600	
Διαμερισμα α' ορόφου. Σολωμού 7-9. Πάτρα.	99.00	3.240.000	6.615.000	9.855.000	
Οικοπεδο 1/2 1.000 τ.μ., στο χωριό Μπεγουλάκιο Πατρών.	500.00	3.125.000		3.125.000	
Άγροτεμάχιο 6.000 τ.μ., στο Λάκκωμα Χαλκιδικής.	6.000.00	1.126.250		1.126.250	
Διωροφος οικία. στα Μποζαίτικα Πατρών.	327,50	13.163.666	20.036.334	33.200.000	
ΣΥΝΟΛΟ		225.198.949	271.657.460	496.856.409	76.363.692



ΔΙΚΤΥΟ ΑΤΜ's TELEBANK

ΤΟΠΟΣ - ΚΑΤΑΣΤΗΜΑ ΔΙΕΥΘΥΝΣΗ

ΑΘΗΝΑ

Κεντρικό Σοφοκλέους	Σοφοκλέους 11
Αιόλου Θυρίδα Κεντρικού	Αιόλου 74
Πατησίων	Πατησίων 152
Μητροπόλεως	Μητροπολεως 45
Καραισκάκη	Πλ. Καραισκάκη & Αχιλλέως
Ο.Σ.Ε. Καρόλου	Καρόλου 1
Αθηνάς	Αθηνάς 14
Θεμιστοκλέους	Θεμιστοκλέους 4
Λυκουργου	Αθηνάς 67
Πανεπιστημίου	Πανεπιστημίου 11
Βουλής	Βουλής 9-11
Ακαδημίας	Ακαδημίας 56
Ευαγγελισμός Νοσ. 1ο	Υψηλάντου 45-47
Ευαγγελισμός Νοσ. 2ο	Υψηλάντου 45-47
Αλεξάνδρας λεωφ.	Λ. Αλεξάνδρας 95
Αγ. Σάββας Νοσοκ.	Λ. Αλεξάνδρας 171
Παγκράτι	Ευτυχιδου 21
Βύρωνα	Χρ. Σμυρνης 131
Συγγρού (Στήλες)	Λ. Συγγρού 2
Κουκάκι	Λ. Συγγρού 120
Ολυμπιακή Λ. Συγγρού	Λ. Συγγρου 92
Καλλιθέα	Ελ. Βενιζέλου 142
Νέα Σμύρνη	Παλαιολόγου 2
Ηλιούπολη	Ελ. Βενιζέλου 147
Π. Φάληρο	Αγ. Αλεξάνδρου 2
Γλυφάδα	Α. Λαζαρακη 19
Αεροδρόμιο Ανατολικό	
Αεροδρόμιο Δυτικό	
Κυψέλης	Κυψέλης & Λευκάδος
Άνω Πατήσια	Πατησίων 386
Νέα Ιωνία	Ανδρέα Κάλβου 23
Νέα Φιλαδέλφεια	Λ. Δεκελείας 104
Περιστέρι	Κ. Βάρναλη 12
Ερυθρός	Λ. Κηφισίας 107
Μαρούσι	Β. Σωφίας 48
Κηφισιά	Κυριαζή 36
Χολαργός	Μεσογείων 228
Αγ. Παρασκευή Πλατεία	Γιαβάση 1

ΤΟΠΟΣ - ΚΑΤΑΣΤΗΜΑ ΔΙΕΥΘΥΝΣΗ

ΠΕΙΡΑΙΑΣ

Κεντρικό	Μακράς Στοάς 15
Ακτή Ποσειδώνος	Ακτή Μισούλη 35-39
Πασαλιμανι	Ακτή Μουτσπούλου 18
Ναυτιλιακό	Ακτή Μισούλη 35-39
Νίκαια	Δ. Καρακουλουξή 44-46
Καμινια	Αθηνών 61 & Ηλείου

ΚΕΝΤΡΙΚΗ ΕΛΛΑΔΑ

Αγρινίου	Πλ. Δημοκρατίας
Βόλος	Ιάσωνος 47
Λάρισα	Κουμα 6
Ηγουμενίτσα	Εθν. Αντιστάσεως 10

ΒΟΡΕΙΑ ΕΛΛΑΔΑ

ΘΕΣΣΑΛΟΝΙΚΗ

Σιντριβάνι	Αγγελάκη 12
Κεντρικό	Τσιμισκή 1 & Κατούνη
Αγ. Σοφία	Αγ. Σοφίας 38
Καλαμαριά	Κομνηνών 64
Τουμπα	Μ. Μπότσαρη 107
Βότση	Εθν. Αντιστάσεως 5
Αεροδρόμιο	
Χαριλάου	Αλ. Παπαναστασίου 148
Καβάλα	Ελ. Βενιζέλου 17
Ξάνθη	Πλ. Βασ. Γεωργίου Α'
Κοζάνη	Ειρήνης 1
Κατερίνη	Πλ. Ελευθερίας

ΤΟΠΟΣ - ΚΑΤΑΣΤΗΜΑ ΔΙΕΥΘΥΝΣΗ

ΠΕΛΟΠΟΝΝΗΣΟΣ

ΠΑΤΡΑ

Κεντρικό Αγ. Ανδρέου 53
 Ερμού Ερμού 83 & Κανακάρη
 Πύργος Ερμού - Συλαιδοπούλου
 Ναύπλιο Λ. Αμαλίας 9
 Καλαμάτα Σφακτηρίας & Αναπλιώτου

ΝΗΣΙΑ ΙΟΝΙΟΥ

Κέρκυρα Ευγ. Βουλγάρεως 82

ΝΗΣΙΑ ΑΙΓΑΙΟΥ

Χίος Προκυμαία Χίου
 Μυτιλήνη Π. Κουντουριώτη 39

ΤΟΠΟΣ - ΚΑΤΑΣΤΗΜΑ ΔΙΕΥΘΥΝΣΗ

Μύκονος Ακτή Καμπάνη Παραλία
 Πάρος Πλ. Μαντώσ & Αγοράς
 Σαντορίνη Κεν. Πλ. Φηρών

ΡΟΔΟΣ

Παλαιά Αγορά Μεγ. Αλεξάνδρου 1
 Άννης Μαρίας Άννης-Μαρίας & Ακρίτα

ΚΡΗΤΗ

ΗΡΑΚΛΕΙΟ

Κεντρικό 25ης Αυγούστου 66
 Γ. Παπανδρέου Γ. Παπανδρέου 24
 Ρέθυμνο Πλ. Ηρώων 22
 Χανιά Χ' Μιχάλη Γιάνναρη 40



ΒΑΣΙΚΑ ΜΕΓΕΘΗ ΣΧΟΛΟΓΙΣΜΟΥ 31.12.93

(Ποσα σε εκατ. δραχ.)	1993	1992	1991	Αύξηση % ετήσιος 1993/1991
Όλο Κεφάλαιο	5.900	9.745	2.240	345,8%
Σύνολο Ενεργητικού	82.195	55.880	26.279	212,8%
Χορηγήσεις	22.453	15.084	9.836	128,3%
Εγγυητικές Επιστολές	6.945	4.014	1.249	456%
Καταθέσεις και Repos	67.888	42.768	22.254	205%
Μικτά Κέρδη Εργασιών	5.429	3.933	1.727	214,4%
Κέρδη προ Αποσβέσεων/προβλεψών	1.620	1.195	339	377,9%
Αποσβέσεις/προβλεψεις	400	178	384	4,2%
Κέρδη προ Φορών	1.220	1.017	(44)	20%
Δείκτης Φερεγγυότητας	21,8%	40,5%	23%	
Αριθμός καταστημάτων	18	17	12	
Δύναμη προσωπικού	371	300	215	

	ΑΓΕΣΗ ΜΕΤΟΧΙΚΟΥ ΚΕΦΑΛΑΙΟΥ (σε δρχ.)	ΑΝΑΛΟΓΗ ΤΡΑΠΕΖΑΣ ΠΕΡΑΝΟΣ		ΣΥΝΤΕΛΕΣΤΗΣ ΚΑΛΥΨΗΣ	ΚΑΛΥΨΗ ΑΠΟ ΤΡΑΠΕΖΑ ΠΕΡΑΝΟΣ	
		ΠΟΣΟ (σε δρχ.)	ΠΟΣΟΣΤΟ %		ΠΟΣΟ (σε δρχ.)	ΣΥΝΤΕΛΕΣΤΗΣ
Ελληνική Βιομηχανία Ζάχαρης Α.Ε. - Υπονομόχος	5.582,4	100,0	1,9%	5,3	199,2	2,0
ΣΙΔΑΝ Α.Ε.	3.517,6				3.517,6	
Θερμαϊκό Α.Ε.	1.237,5	470,2	36,5%	121,0	64.107,5	136,4
Ακτωρ Α.Ε.	5.287,5	400,0	7,6%	267,8	361.327,0	903,3
Fanco Α.Ε. Αναδόχος	1.135,8	522,9	42,5%	80,3	69.899,6	133,3
ΤΕΒ Α.Ε.	2.768,5			45.648,0	23.548.696,5	
Α.Γ. Πετρόπαιος Α.Ε.	2.671,2				39,0	
ΔΕΛΤΑ Α.Ε.	18.705,1				526,7	
Ελληνική Τεχνόδομη Α.Ε.	3.520,0	250,0	7,1%	179,0	136.979,6	547,9
Τεχνική Ολυμπιακή Α.Ε.	1.770,0			221,7	15.418,9	
Singular Α.Ε.	363,1			195,4	9.311,1	
Γρεψών Α.Ε.	960,0			276,0	37.805,4	
Επικρατική Τεχνική Α.Ε.	1.179,0	400,0	33,9%	234,6	166.836,8	417,0
Euromedics Α.Ε.	270,0			212,0	16.098,6	
ETEM Α.Ε.	1.461,3			108,0	29.420,3	
Κλωστήρια Ηρακλής	3.375,0			146,1	38.697,1	
ηλεκτροπρεσία Σελάντα Α.Ε.	465,3	155,1	33,3%	129,3	96.324,2	234,3
Κλωστήρια Ηρακλής Α.Ε.	1.080,0	88,5			20.024,9	
Chelata International S.A.	2.138,5	88,4			12.453,3	
EPTAS.A.E.	1.610,0	88,5	25,9%	8,8	448,1	2,3
ΕΠΕΦΑ	1.008,3	100,0	9,9%	2,7	371,9	5,7
INFOFORM Π. ΑΥΚΟΣ Α.Ε.	1.008,3	100,0	9,9%	2,7	371,9	5,7

ΔΙΚΤΥΟ ΚΑΤΑΣΤΗΜΑΤΩΝ



ΤΕΧΝΟΛΟΓΙΚΟ ΠΕΙΡΑΙΩΣ

- **ΚΑΤΑΣΤΗΜΑ ΚΕΝΤΡΙΚΟ**
Σταδίου 34 & Κοραή 1
105 64 Αθήνα
- **ΚΑΤΑΣΤΗΜΑ ΑΜΑΛΙΑΣ**
Λ. Αμαλίας 20 & Σουρή 5
105 57 Αθήνα
- **ΚΑΤΑΣΤΗΜΑ ΕΞΑΡΧΕΙΩΝ**
Καλλιδρομίου 90
114 73 Αθήνα
- **ΚΑΤΑΣΤΗΜΑ Ν. ΣΜΥΡΝΗΣ**
Ομήρου 70
171 21 Ν. Σμυρνη
- **ΚΑΤΑΣΤΗΜΑ ΚΗΦΙΣΙΑΣ**
Λ. Κηφισίας 225-227
145 61 Κηφισιά
- **ΚΑΤΑΣΤΗΜΑ ΓΛΥΦΑΔΑΣ**
Βουλιγαμένης 96
166 74 Γλυφάδα
- **ΚΑΤΑΣΤΗΜΑ ΝΑΥΑΡΙΝΟΥ - ΠΕΙΡΑΙΑ**
Ναυαρίνου & Αριστείδου 12
185 31 Πειραιάς
- **ΚΑΤΑΣΤΗΜΑ ΤΣΙΜΙΣΚΗ ΘΕΣΣΑΛΟΝΙΚΗΣ**
Τσιμισκή 52
546 32 Θεσσαλονίκη
- **ΚΑΤΑΣΤΗΜΑ ΣΙΔ. ΣΤΑΘΜΟΥ - ΘΕΣΣΑΛΟΝΙΚΗΣ**
Γιαννιταίων 1 & Αναγεννήσεως 52
546 27 Θεσσαλονίκη
- **ΚΑΤΑΣΤΗΜΑ ΑΓ. ΑΝΔΡΕΟΥ - ΠΑΤΡΑΣ**
Αγ. Ανδρέου 101 & Γεροκωστοπούλου
262 21 Πάτρα
- **ΚΑΤΑΣΤΗΜΑ ΜΑΙΖΩΝΟΣ - ΠΑΤΡΑΣ**
Μαιζώνος 173 & Καναρη
262 22 Πάτρα
- **ΚΑΤΑΣΤΗΜΑ ΛΑΡΙΣΑΣ**
Ρούσβελτ 6
412 22 Λάρισα
- **ΚΑΤΑΣΤΗΜΑ ΡΟΔΟΥ**
Άννης Μαρίας 28
851 00 Ρόδος
- **ΚΑΤΑΣΤΗΜΑ ΚΑΤΕΡΙΝΗΣ**
25ης Μαρτίου 18
601 00 Κατερίνη

- **ΚΑΤΑΣΤΗΜΑ ΧΑΝΙΩΝ**
Κυδωνίας 17
731 35 Χανιά
- **ΚΑΤΑΣΤΗΜΑ ΗΡΑΚΛΕΙΟΥ**
25ης Αυγούστου 46
712 02 Ηράκλειο Κρήτης
- **ΚΑΤΑΣΤΗΜΑ ΡΕΘΥΜΝΟΥ**
Κουντουριώτη 96
741 00 Ρέθυμνο
- **ΚΑΤΑΣΤΗΜΑ ΠΕΡΙΣΤΕΡΙΟΥ**
Παναγή Τσαλδάρη 73 & Ηροδότου
121 34 Περιστέρι (υπό ίδρυση)
- **ΚΑΤΑΣΤΗΜΑ ΠΕΙΡΑΙΑ**
Πλ. Τερψιθέας & Ηρώων
Πολυτεχνείου 59
185 35 Πειραιάς (υπό ίδρυση)

