

Τ.Ε.Ι. ΠΑΤΡΩΝ  
ΣΧΟΛΗ ΔΙΟΙΚΗΣΗΣ ΚΑΙ ΟΙΚΟΝΟΜΙΑΣ  
ΤΜΗΜΑ ΔΙΟΙΚΗΣΗΣ ΕΠΙΧΕΙΡΗΣΕΩΝ

ΠΤΥΧΙΑΚΗ ΕΡΓΑΣΙΑ

ΜΕ ΘΕΜΑ:

ΟΡΓΑΝΩΣΗ ΚΑΙ ΔΙΟΙΚΗΣΗ  
ΤΟΥ  
ΑΥΤΟΝΟΜΟΥ ΣΤΑΦΙΔΙΚΟΥ ΟΡΓΑΝΙΣΜΟΥ

ΕΙΣΗΓΗΤΗΣ

Β. ΘΕΟΦΑΝΟΠΟΥΛΟΣ

ΟΜΑΔΑ ΕΡΓΑΣΙΑΣ

Κ. ΑΝΤΩΝΟΠΟΥΛΟΥ  
Κ. ΚΟΜΜΑΤΑ

ΠΑΤΡΑ, 1994



ΑΡΙΘΜΟΣ ΕΙΣΑΓΩΓΗΣ	1306
----------------------	------

## ΕΙΣΑΓΩΓΗ

ΣΕΛΙΔΑ

1 - 3

### ΚΕΦΑΛΑΙΟ ΠΡΩΤΟ

1.1.α.	ΙΣΤΟΡΙΚΗ ΑΝΑΔΡΟΜΗ ΣΤΗΝ ΠΡΟΣΤΑΤΕΥΤΙΚΗ ΠΟΛΙΤΙΚΗ ΤΗΣ ΚΟΡΙΝ. ΣΤΑΦΙΔΑΣ	4 - 8
1.2.	ΑΥΤΟΝΟΜΟΣ ΣΤΑΦΙΔΙΚΟΣ ΟΡΓΑΝΙΣΜΟΣ	
1.2.α.	Ορισμός-νομική του μορφή	9 -10
1.2.β.	Ιστορική εξέλιξη του ΑΣΟ από την ίδρυσή του ως σήμερα	10-13
1.3.α.	Έργο του ΑΣΟ	14-15
1.3.β.	Σκοποί του ΑΣΟ	16
1.4.	ΜΕΣΑ ΥΛΟΠΟΙΗΣΗΣ ΤΩΝ ΣΚΟΠΩΝ ΤΟΥ ΑΣΟ	17
1.5.	ΔΥΣΧΕΡΕΙΕΣ ΕΠΙΤΕΥΞΗΣ ΤΩΝ ΣΤΟΧΩΝ	17
1.6.	ΑΡΜΟΔΙΟΤΗΤΕΣ ΤΟΥ ΑΣΟ	18
1.7.	ΠΕΡΙΟΥΣΙΑ ΤΟΥ ΑΣΟ - ΠΟΡΟΙ ΤΟΥ ΑΣΟ	19

### ΚΕΦΑΛΑΙΟ ΔΕΥΤΕΡΟ

2.1.α.	ΓΕΝΙΚΗ ΣΥΝΕΛΕΥΣΗ	20-21
2.1.β.	Διαδικασία Διεξαγωγής Εκλογών των Μελών της ΓΣ	22-23
2.1.γ.	Σύγκληση ΓΣ του ΑΣΟ	23-24
2.1.δ.	Παράδειγμα τρόπου εκλογής των μελών της ΓΣ του ΑΣΟ	24-25
2.2.α.	ΔΙΟΙΚΗΤΙΚΟ ΣΥΜΒΟΥΛΙΟ	26
2.2.β.	Αρμοδιότητες του ΔΣ	26-27
2.3.α.	ΔΙΟΙΚΟΥΣΑ ΕΠΙΤΡΟΠΗ	28
2.3.β.	Αρμοδιότητες της ΔΕ	28-29
2.3.γ.	Αμοιβές των μελών των ανωτάτων οργάνων διοίκησης	29 29
2.4.α.	Ο ΔΙΕΥΘΥΝΩΝ ΣΥΜΒΟΥΛΟΣ ΤΟΥ ΑΣΟ	30
2.4.β.	Αρμοδιότητες του Διευθ. Συμβούλου	30-31
2.5.α.	Ο ΔΙΕΥΘΥΝΤΗΣ ΥΠΗΡΕΣΙΩΝ	32
2.6.α.	ΝΟΜΙΚΟΣ ΣΥΜΒΟΥΛΟΣ ΤΟΥ ΑΣΟ	32
2.7.α.	ΣΥΜΒΟΥΛΙΟ ΔΙΟΙΚΗΤ. ΥΠΗΡΕΣΙΑΣ ΤΟΥ ΑΣΟ	33
2.8.	ΕΠΟΠΤΕΙΑ-ΕΛΕΓΧΟΣ ΤΟΥ ΑΣΟ	34
2.8.α.	Ανώτατη εποπτεία	34

	ΣΕΛΙΔΑ
2.8.β. Εποπτικό Συμβούλιο	34
2.8.γ. Ελεγκτής Εποπτικού Συμβουλίου	35
2.9.α. ΟΡΓΑΝΟΓΡΑΜΜΑ ΤΟΥ ΑΣΟ	35
Πίνακας 1	36
2.10. ΠΡΟΥΠΟΛΟΓΙΣΜΟΣ - ΑΠΟΛΟΓΙΣΜΟΣ	37

### ΚΕΦΑΛΑΙΟ ΤΡΙΤΟ

#### Η ΔΙΑΡΘΡΩΣΗ ΤΗΣ ΚΕΝΤΡΙΚΗΣ ΚΑΙ ΕΠΑΡΧΙΑΚΗΣ ΥΠΗΡΕΣΙΑΣ ΤΟΥ ΑΥΤΟΝΟΜΟΥ ΣΤΑΦΙΔΙΚΟΥ ΟΡΓΑΝΙΣΜΟΥ

3.1.α. Η διάρθρωση της κεντρικής υπηρεσίας	38
3.1.β. Βιομηχανικό Τμήμα	39
3.1.γ. Τμήμα Βιομηχανίας Σταφίδας	40
3.1.δ. Γεωργικό Τμήμα	41-42
3.1.στ. Τμήμα Εξόδων	43
3.1.ε. Τμήμα Εμπορίου	44-46
3.1.ζ. Τμήμα Λογιστηρίου	47-49
Πίνακας 2	50
3.1.η. Τμήμα Προσωπικού	51-52
3.1.θ. Τμήμα Προμηθειών	53-54
3.1.ι. Τεχνικό Τμήμα	55
3.2.α. ΤΟ ΠΡΟΣΩΠΙΚΟ ΤΟΥ ΑΣΟ	56-57
Πίνακας 3	58
3.3.α. Η ΔΙΑΡΘΡΩΣΗ ΤΗΣ ΕΠΑΡΧΙΑΚΗΣ ΥΠΗΡΕΣΙΑΣ	59-60
Πίνακας 4	61
3.3.β. ΤΑ ΥΠΟΚΑΤΑΣΤΗΜΑΤΑ ΤΟΥ ΑΣΟ	62-64

### ΚΕΦΑΛΑΙΟ ΤΕΤΑΡΤΟ

4.1. ΙΔΙΑΙΤΕΡΟΤΗΤΑ ΤΟΥ ΕΜΠΟΡΙΟΥ ΤΗΣ ΣΤΑΦΙΔΑΣ	65-66
4.2. Παράγοντες που καθιστούν την κορινθιακή σταφίδα μη ανταγωνιστική	67-68
4.3. ΔΙΑΦΗΜΗΣΗ	69-70
4.4. Εσωτερική κατανάλωση της κοριν. σταφίδας	71
4.5. Η κατανάλωση της κορινθιακής σταφίδας στο εξωτερικό-Εξαγωγές	71-72

	ΣΕΛΙΔΑ
Πίνακας 5	72
Πίνακας 6	73
Πίνακας 7	74
Πίνακας 8	75
4.6. ΕΝΑΣ ΑΛΛΟΣ ΑΝΤΑΓΩΝΙΣΤΗΣ- ΣΟΥΛΤΑΝΙΝΑ	76-77
4.7. ΕΙΔΗ ΣΤΑΦΙΔΑΣ ΚΑΙ ΟΙ ΚΥΡΙΟΤΕΡΕΣ ΣΤΑΦΙ- ΔΟΠΑΡΑΓΩΓΙΚΕΣ ΧΩΡΕΣ	78
4.8. ΣΥΓΚΡΙΣΗ ΚΟΣΤΟΥΣ ΠΑΡΑΓΩΓΗΣ ΤΗΣ ΕΛΛΑΔΑΣ ΜΕ ΤΙΣ ΑΥΣΤΡΑΛΙΑ ΚΑΙ ΗΠΑ	79-80
4.9. Η ΠΡΟΣΤΑΤΕΥΤΙΚΗ ΠΟΛΙΤΙΚΗ ΤΩΝ ΚΥΡΙΟΤΕ- ΡΩΝ ΣΤΑΦΙΔΟΠΑΡΑΓΩΓΙΚΩΝ ΧΩΡΩΝ	81-83
4.10. ΕΞΕΛΙΞΗ ΤΗΣ ΣΤΑΦΙΔΟΠΑΡΑΓΩΓΗΣ ΤΗΝ ΤΕΛΕΥ- ΤΑΙΑ ΤΡΙΑΚΟΝΤΑΕΤΙΑ	84
Πίνακας 9	85
4.11. ΤΟ ΑΚΑΘΑΡΙΣΤΟ ΓΕΩΡΓΙΚΟ ΕΙΣΟΔΗΜΑ ΑΠΟ ΤΗΝ ΚΟΡ. ΣΤΑΦΙΔΑ ΓΙΑ ΤΑ ΕΤΗ 1987-90	86
Πίνακας 10	87
Πίνακας 11	88
4.12. ΠΡΟΥΠΟΛΟΓΙΣΜΟΙ ΤΟΥ ΑΣΟ 1987-90	89-93
<u>ΚΕΦΑΛΑΙΟ ΠΕΝΤΕ</u>	
5.1 ΑΝΑΓΚΑΙΟΤΗΤΑ ΥΠΑΡΞΗΣ ΤΟΥ ΑΣΟ	94-96
5.2. ΠΡΟΤΑΣΕΙΣ ΓΙΑ ΤΗ ΜΕΤΕΞΕΛΙΞΗ ΤΟΥ ΑΣΟ	97-100
<u>ΠΑΡΑΡΤΗΜΑ ΜΕ ΠΙΝΑΚΕΣ</u>	101-110
<u>ΒΙΒΛΙΟΓΡΑΦΙΑ</u>	111

## ΠΡΟΛΟΓΟΣ

Το θέμα στην πτυχιακή εργασία, που ακολουθεί αποτελεί μία ομαδική προσπάθεια παρουσίασης της Οργάνωσης και Διοίκησης του Αυτόνομου Σταφιδόικου Οργανισμού.

Συγκεκριμένα, στο Πρώτο κεφάλαιο, περιγράφονται οι συνθήκες κάτω από τις οποίες δημιουργήθηκε ο ΑΣΟ, η πορεία του ως σήμερα, το έργο του και οι σκοποί του.

Στο δεύτερο κεφάλαιο αναλύεται ο τρόπος Διοίκησής του.

Στο τρίτο δίνεται η διάρθρωση της Κεντρικής και Επαρχιακής του Υπηρεσίας.

Ενώ στο τέταρτο γίνεται η περιγραφή γενικότερων θεμάτων, που αφορούν την κορινθιακή σταφίδα, όπως εξαγωγές της, συγκρίσεις με τους ανταγωνιστές της και τα οποία παρουσιάζονται αριθμητικά με πίνακες.

Τέλος, στο πέμπτο κεφάλαιο ακολουθούν κάποιες προτάσεις για την μετεξέλιξη του ΑΣΟ.

Οι δυσκολίες για τη συγκέντρωση των απαραίτητων στοιχείων ήταν πολλές, η βιβλιογραφία ήταν ελάχιστη και παλιά και τα περισσότερα ήταν έκδοσης του ίδιου του Οργανισμού. Η πρόβαση στα στοιχεία είχε και μία ιδιαίτερη δυσκολία εξαιτίας των συζητήσεων για τη μετεξέλιξη ή κατάργηση του ΑΣΟ, προκειμένου να προσαρμοστεί στις επιταγές της ΕΟΚ.

Η δύσκολη αυτή προσπάθειά μας πρόσφερε την εμπειρία να συνεργαστούμε με τους κυρίους Ευαγγελάτος Α., Γιαννακόπουλο Β., Λιαμαρκάκη Γ., κάτω από την καθοδήγηση του καθηγητή και εισηγητή της εργασίας κ. Θεοφανόπουλου Β., τους οποίους θερμά ευχαριστούμε για την καλή τους διάθεση να μας βοηθήσουν και για τις εύστοχες παρατηρήσεις τους.

## ΕΙΣΑΓΩΓΗ

Η κορινθιακή σταφίδα ή "η σταφίδα των καλογραιών," αποτελεί προϊόν που ευνοείται ιδιαίτερα από το ελληνικό οικολογικό περιβάλλον, ίσως και να είναι δημιούργημα αυτού, εφόσον η παραγωγή του συμβαίνει να είναι σχεδόν αποκλειστικό προνόμιο της ελληνικής γης. Η προσωνυμία της ως "εθνικό προϊόν" της ταιριάζει όχι μόνο για την αποκλειστικότητα, αλλά και γιατί στις δύσκολες μέρες της κατοχής αποτέλεσε βασική τροφή και πολλές μοναδική για μεγάλο μέρος του ελληνικού λαού. Η κορινθιακή σταφίδα είναι πλούσια σε θερμίδες, υπερέχει έναντι των άλλων ξηρών καρπών και συγκεκριμένα σε 1000 γραμμάρια έχει 3340 θερμίδες, ενώ τα καρύδια έχουν 3130 και τα δαμάσκηνα 2210.

Η προέλευση του ονόματος "κορινθιακή" δεν είναι πλήρως εξακριβωμένη. Ορισμένοι συγγραφείς (Στεφ. Ξένος) ισχυρίζονται πως οι Άγγλοι ονόμασαν τη σταφίδα "κουραντιάν" (CURRANT) όχι από τον τόπο της προέλευσής της, αλλά από σύμπτωση προς την αγγλική λέξη CURRANT, που σημαίνει φραγγοστάφυλο και σταφίδα και την οποία οι Γάλλοι εσφαλμένα μετέφρασαν σε κορινθιακή σταφίδα, (RAISIN DE CORINTHE). Άλλοι όμως συγγραφείς (Δρ. Βιάζης) αντικρούοντας τους πρώτους, ισχυρίζονται πως η ονομασία οφείλεται στο ότι ο καρπός παράγεται στην Κορινθία και εξάγεται από τον κήλο της Κορίνθου. Όποια και αν είναι η πραγματικότητα η ονομασία του προϊόντος παρέμεινε "κορινθιακή σταφίδα" και στο διεθνές εμπόριο ξηρών καρπών CURRANT, στα αγγλικά και RAISIN DE CORINTHE, στα γαλλικά.

Η καλλιέργεια της κορινθιακής σταφίδας για την Ελλάδα έχει ζωτική σημασία, καλύπτει το 30% των καλλιεργούμενων εκτάσεων της Πελοποννήσου και σε μεγάλο ποσοστό, περίπου 90%, είναι εξαγωγίμο προϊόν. Εξάλλου, οι εργασίες που απαιτούνται για την παραγωγή και τη συγκομιδή της σταφίδας δύσκολα γίνονται με μηχανές, συγκαταλέγεται μεταξύ των πρώτων καλλιεργειών ως προς την απορρόφηση ημερομισθίων. Αξιοποιώντας, έτσι, μεγάλο μέρος του αγροτικού δυναμικού συμβάλλει στη διαμόρφωση του αγροτικού εισοδήματος.

Το φυσικό μονοπώλιο της κορινθιακής σταφίδας, εφόσον παράγεται μόνο στα παράλια της Πελοποννήσου και στα νησιά Ζάκυνθο και Κεφαλλονιά, σε παγκόσμιο επίπεδο, μαρτυρά την αξία της ως προϊόν εξαγωγής και τη δυνατότητα που έχει να ενισχύσει με

συνάλλαγμα την αναιμική μας οικονομία.

Η μεγάλη οικονομική και κοινωνική σημασία της σταφιδοκαλλιέργειας όημιούργησε την αναγκαιότητα της ιδιαίτερης μεταχείρισης, προστασίας και διαχείρισης από το κράτος, φαινόμενο που έγινε πιο έντονο κατά το έτος 1893 με τη σταφιδική κρίση, που προήλθε από τη μεγαλύτερη παραγωγή κορινθιακής σταφίδας σε σχέση με την κατανάλωσή της, τσ τις ευρωπαϊκές αγορές και από τη συσσώρευση της κάθε χρόνο, λόγω της μειωμένης κατανάλωσης, μεγάλων ποσοτήτων αδιάθετου σταφιδόκαρπου, με συνέπεια τη σοβαρή υποτίμηση και την κρίση των τιμών.

Η σταφιδική κρίση προκλήθηκε κυρίως από:

- α) την καταστροφή το 1870 των αμπελώνων της Γαλλίας από τη φυλλοξήρα,
- β) τη διανομή της εθνικής γης το 1871 στην Ελλάδα.

Η Γαλλία μια κύρια οινοπαραγωγική χώρα πλήττεται από τη φυλλοξήρα το 1870, η καταστροφή των αμπελώνων της όημιουργεί παγκόσμιο έλλειμμα κρασιών περισσότερο από 40 εκατομύρια εκατόλιτρα. Ζήτησε από παντού, για την αναπλήρωσή του, όχι μόνο κρασί, αλλά και πρώτες ύλες για παραγωγή κρασιού και κυρίως κορινθιακή σταφίδα. Αποτέλεσμα ήταν η σημαντική ανατίμηση της και η επέκταση αμπελοφυτειών και σταφιδοφυτειών ακόμη και σε χώρες μη οινοπαραγωγικές, έτσι η παγκόσμια οινοπαραγωγή το 1895 όχι μόνο αναπλήρωσε, αλλά και υπερκάλυψε το έλλειμμα που είχε όημιουργηθεί.

Παράλληλα στην Ελλάδα οι σταφιδοφυτείες, με την ταυτόχρονη διανομή της γης, έλαβαν τέτοια έκταση, που το διάστημα 1871-91 ανήλθε η παραγωγή της κορινθιακής σταφίδας από 110 εκατομύρια ενετικά λίτρα σε 344 εκατομύρια. Ενώ η σταφιδοκαλλιέργεια τριπλασιαζόταν στην Ελλάδα και οι αμπελοφυτείες επεκτείνονταν σε διάφορες χώρες, η Γαλλία προέβαινε σε αντικατάσταση των αμπελοφυτειών της με κλήματα αμερικάνικης αμπέλου, τα οποία δεν προσβάλλονται από τη φυλλοξήρα, κατορθώνοντας να επαναφέρει το 1891 την παραγωγή της από 15 εκατ. εκατόλιτρα σε 55-60 εκατομύρια. Η παγκόσμια οινοπαραγωγή ανέβηκε σε 170 εκατ. εκατόλιτρα, όημιουργώντας πλεόνασμα 60 εκατ. εκατολίτρων οίνου, το οποίο μοιραία επέφερε κρίση και ανωμαλία στην παγκόσμια α-



μπελουργική οικονομία. Παράλληλα προς την κρίση του οίνου εκδηλώθηκε και οξεία σταφιδική κρίση από το κλείσιμο της γαλλικής αγοράς, η οποία απορροφούσε σημαντικές ποσότητες κορινθιακής σταφίδας.

Η σταφιδική κρίση απασχόλησε ιδιαίτερα την κυβέρνηση της Ελλάδας, υποδείχθηκαν οι εξής λύσεις:

α) η αύξηση της κατανάλωσης. Αποτελούσε την ιδανικότερη λύση αλλά η δημιουργία αγοράς απορρόφησης μεγάλων ποσοτήτων για ένα προϊόν όχι πρώτης ανάγκης είναι δύσκολο.

β) ο περιορισμός της παραγωγής. Κανένας σταφιδοπαραγωγός δε θυσίαζε την περιουσία του και ούτε μπορούσε το κράτος να τους εξαναγκάσει.

γ) ο περιορισμός της προσφοράς, χωρίς περιορισμό της παραγωγής. Υποστηρίχθηκε για πρώτη φορά το 1873, διατηρούσε άθικτες τις σταφιδοφυτείες και ακέραιο το αγροτικό εισόδημα όμως η παρακράτηση εξυπηρετούσε την ιδέα πως η σταφιδική κρίση ήταν κάτι παροδικό.

Πολλές συζητήσεις έγιναν και αρκετά σχέδια υποδείχθηκαν χωρίς άμεσα αποτελέσματα, ώσπου το 1895 η κυβέρνηση θ. Δηλιγιάννη εισηγήθησι στη Βουλή το νομοσχέδιο, το οποίο ψηφίστηκε και όημοσιεύτηκε ως νόμος ΒΤΘ'. Η ανάληψη της προστασίας της σταφιδοπαραγωγής αποτελεί από τότε μια πραγματικότητα και η εκάστοτε κυβέρνηση θα υποχρεωθεί να παίξει το ρόλο του διαχειριστή της.

Η ανάληψη αυτού του ρόλου από το κράτος δε θα αποτελέσει από μόνη της λύση, από το 1895 ως και σήμερα η πορεία της διαχείρισης θα αλλάξει αρκετές φορές, όπως και η αναζήτηση και η δημιουργία, ανάλογα με τις επικρατούσες κοινωνικο-γεωργο-οικονομικές συνθήκες, διαφόρων σχημάτων φορέων γεωργικής ανάπτυξης με στόχο τη βελτίωση της παραγωγής και την αύξηση του γεωργικού εισοδήματος.

## ΚΕΦΑΛΑΙΟ ΠΡΩΤΟ

### 1.1.α. ΙΣΤΟΡΙΚΗ ΑΝΑΔΡΟΜΗ ΣΤΗΝ ΠΡΟΣΤΑΤΕΥΤΙΚΗ ΠΟΛΙΤΙΚΗ ΤΗΣ ΚΟΡΙΝΘΙΑΚΗΣ ΣΤΑΦΙΔΑΣ

Η προστατευτική πολιτική του κράτους υπέρ της παραγωγής κορινθιακής σταφίδας από το 1895 είχε σαν στόχο την εξισορρόπηση της προσφοράς με τη ζήτηση και τον περιορισμό της προσφερόμενης ποσότητας στην κατανάλωση με το μικρότερο δυνατό περιορισμό στην παραγωγή.

Οι αντικειμενικές συνθήκες, κάθε φορά, η αναποτελεσματικότητα των προηγούμενων ρυθμίσεων, καθώς και οι πολιτικές συνθήκες με τη διαφορετική άσκηση της αγροτικής πολιτικής αποτέλεσαν παράγοντες διαφορετικής αντιμετώπισης του ζητήματος και συντέλεσαν στο να διακρίνεται η προστατευτική πολιτική στις εξής περιόδους :

- I. Διαχείριση κράτους (1895-1898)
- II. Σταφιδική Τράπεζα (1899-1904)
- III. Προνομιούχος εταιρεία " Ενιαία " (1905-1923)
- IV. Διαχείριση Εθνικής Τράπεζας (1924)
- V. Αυτόνομος Σταφιδικός Οργανισμός (Α.Σ.Ο.)
  - α) Με διατήρηση παρακρατήματος (1925-1935)
  - β) Με κατάργηση παρακρατήματος (1936-1939)
  - γ) Ενιαία διαχείριση σταφίδας (1940-1952)
  - δ) Ελευθερία εμπορίου (1953-μέχρι σήμερα)

#### 1. ΔΙΑΧΕΙΡΙΣΗ ΚΡΑΤΟΥΣ (1895-1898)

Με βάση το νόμο ΒΤΘ' στις 24-7-1895, περί φορολογίας του σταφιδόκαρπου ελήφθησαν τα πρώτα προστατευτικά μέτρα για τη σταφιδοπαραγωγή, τα οποία περιελάμβαναν :

- α) επιβολή φόρου σε είδος (παρακράτημα) επί της εξαγωγής της κορινθιακής σταφίδας,

- β) ίδρυση δημόσιων αποθηκών αποταμίευσης για την εναποθήκευση του φέρου σε είδος, οι οποίες θα υπάγονταν στο Υπουργείο Οικονομικών, το οποίο θα φρόντιζε και για την εκποίηση του προϊόντος για βιομηχανική αποκλειστικά επεξεργασία στο εσωτερικό,
- γ) τη διάθεση του αντιτίμου της εκποιούμενης σταφίδας μετά την αφαίρεση τεσσάρων δραχμών κατά χιλιόλιτρο, για φέρο και εξαγωγικό όασμό,
- δ) την απαγόρευση παραγωγής οινοπνεύματος από άλλες ύλες εκτός από τη σταφίδα. (Με το νόμο ΒΥΚΕ του 1896 επιτάχθηκε και από σύκα, κούμαρα, συκόμουρα, μήλα, κορδμήλα, χαρούπια).

Το παρακρατήμα είχε ορισθεί σε 15% επί του εξαγομένου ποσού. Ο εξαγωγέας είχε το δικαίωμα της καταβολής του παρακρατήματος, είτε σε είδος, είτε σε χρήμα. Η καταβολή σε χρήμα αργότερα καταργήθηκε.

Οι λόγοι αποτυχίας της διαχείρισης της κορινθιακής σταφίδας από το κράτος είναι :

- α) η κακή διαχείριση του παρακρατήματος από μέρους των αποθηκών,
- β) η εγκατάλειψη των παραγωγών στην τσοκολαφία,
- γ) η έλλειψη διεξόδων επωφελοδύς διάθεσης του παρακρατήματος.

Όλα αυτά αποτέλεσαν αφορμή δημιουργίας ενός κλίματος δυσφορίας στο χώρο των σταφιδοπαραγωγών προκαλώντας την εξέγερσή τους και κάτω από τις πιέσεις τους αποφασίστηκε η ίδρυση της Σταφιδικής Τράπεζας.

## II. ΔΙΑΧΕΙΡΙΣΗ ΣΤΑΦΙΔΙΚΗΣ ΤΡΑΠΕΖΑΣ (1899-1904)

Η Σταφιδική Τράπεζα συστήθηκε στις 17-6-1899 με το νόμο ΒΦΠΓ "περί ψυρολογίας σταφυλοκόρπου και περί συστάσεως Σταφιδικής Τράπεζας", ως ανώνυμη εταιρεία, με έδρα την Πάτρα, μετόχους τους σταφιδοκτήμονες και μετοχικό κεφάλαιο το καθαρό

προϊόν του σταφιδόκαρπου που εισπράττονταν αντί για φόρο ή δασμό. Ήταν μια ιδιόρρυθμος Ανώνυμος Εταιρεία με μετοχικό κεφάλαιο μεταβλητό, της οποίας μέτοχοι ήταν μόνο σταφιδοπαραγωγοί. Η μετοχή κάθε σταφιδοπαραγωγού στην αρχή ήταν ανάλογη με την καλλιεργούμενη έκταση σταφίδαμπέλων. Το παρακράτημα ορίστηκε μεταβλητό με ελάχιστο όριο 10% και ανώτατο αρχικά 20% και κατόπιν 24%. Η Τράπεζα ανέλαβε την είσπραξη, αποταμίευση και διάθεση του σταφιδόκαρπου, αντί φόρου ή δασμού που εισέπραττε.

Επίσης είχε αναλάβει την υποχρέωση να χορηγεί χαμηλότοκα καλλιεργητικά δάνεια με επιτόκιο 5% ή 7% για δάνεια με ενέχυρο τη σοδειά, να προμηθεύει επί πιστώσει θείο και θεϊκό χαλκό.

Η Τράπεζα διοικούμενη κατά τρόπο που ευνοούσε την ανάμειξη της πολιτικής στη διοίκηση και στη διαχείρισή της, μετά από πενταετή βίο περιήλθε σε αδυναμία να εξακολουθήσει τη λειτουργία της, κατάφορτη από ίδια χρέη και επισφαλείς απαιτήσεις δανείων των σταφιδοκτημόνων. Παράλληλα το ογκώδες ποσό των 200 εκατομμυρίων λιτρών παρακρατήματος παρέμεινε αδιάθετο στις αποθήκες και γι' αυτό το 1905 ελήφθη πρόνοια για την εκκάθαρση και διάλυσή της.

- Ειδικότερα οι λόγοι που συνέβαλαν στη διάλυσή της είναι :
- α) η αδυναμία απορρόφησης των πλεονασμάτων της παραγωγής δημιούργησε την ανάγκη αφαίρεσης και άλλων ποσοτήτων κορινθιακής σταφίδας από την κυκλοφορία,
  - β) ο εξαγωγικός δασμός έφτασε το 39-44% επί του καθαρού εξαγόμενου ποσού κορινθιακής σταφίδας,
  - γ) οι αταλθασίες και οι καταχρήσεις, όπως και οι κομματικές επεμβάσεις, που δεν έλλειψαν ούτε αυτή την περίοδο.

### III. ΔΙΑΧΕΙΡΙΣΗ ΑΠΟ ΤΗΝ ΕΤΑΙΡΕΙΑ "Η ΕΝΙΑΙΑ" (1905-1923)

Η Ενιαία συστήθηκε με το νόμο ΓΠ/17-7-1905, με έδρα την Αθήνα. Ανέλαβε εκτός των υποχρεώσεων περί δανείων και τις εξής κύριες υποχρεώσεις:

- α) να αποδίδει στο δημόσιο σε χρήμα τον έγγειο φόρο, που εισέπραττε σε είδος. Το εισπράττο ποσό ορίσθηκε σε 4 εκατομύρια δραχμές, κατά μέσο όρο ετησίως.
- β) να εξαγοράζει τα πλεονάσματα της παραγωγής σε πάγιες και εκ των προτέρων καθορισμένες τιμές, ανάλογα με την ποιότητα και το χρόνο εξαγοράς.
- γ) να διαθέτει το ποσό των 5-10 χιλιάδων λιρών Αγγλίας για διαφήμιση της σταφίδας στο εξωτερικό ετησίως.

Η Ενιαία συνάπτει εξωτερικό δάνειο με την εγγύηση του κράτους 500.000 λιρών Αγγλίας, προκειμένου να αποζημιώσει τους παραγωγούς, που θα προέβαιναν στην εκρίζωση των σταφίδαμπέλων με σκοπό να περιοιστεί η υπερπαραγωγή και να προστατευτούν οι τιμές της σταφίδας. Μέχρι το 1915 είχαν εκριζωθεί 33.253 στρέμματα και είχαν πληρωθεί 3.462.776 δρχ. Η πολιτική της εκρίζωσης εγκαταλείφθηκε ως μέτρο καταστρεπτικό εθνικού πλούτου.

Έναντι των υποχρεώσεων αυτών η Ενιαία είχε τα εξής πρό-  
νόμια :

- α) Την εσφορά σε είδος (παρακράτημα), που ορίστηκε πάγια σε 20% επί της εξαγωγής.
- β) Τον έγγειο φόρο και τον εξαγωγικό δασμό σε είδος, ο οποίος ορίστηκε αρχικά σε 20% στα Επτάνησα και 15% στις υπόλοιπες επαρχίες, αργότερα ορίστηκε 15% παντού.
- γ) Την εισπραξη 7 δρχ. δικαιώματος για κάθε παραγόμενο χιλιόλιτρο κορινθιακής σταφίδας και αργότερα κάτω από κάποιες προϋποθέσεις 8 δραχμές.
- δ) Την εισπραξη της ειδικής φορολογίας 300 δρχ. κατά στρέμμα σε περίπτωση φύτευσης νέων σταφίδαμπέλων.
- ε) Την εισπραξη σε χρήμα, προς 115 δρχ. κατά χιλιόλιτρο της εισφοράς σε είδος και του έγγειου φόρου και του εξαγωγικού δασμού.
- στ) Την προνομιακή ίδρυση και εκμετάλλευση για μια τριακο-  
νταετία Γενικών Αποθηκών.

Η Ενιαία ως ανώνυμη εταιρεία, ήταν κεφαλαιοκρατικός οργανισμός, προορισμένος να εξυπηρετεί τη σταφίδαπαραγωγή, κυρίως με την εξαγορά μεγάλων ποσοτήτων σε περιπτώσεις υπερπαρα-

γής.

Πράγματι, κατά τα πρώτα έτη της λειτουργίας της προσέφερε αποτελεσματικές υπηρεσίες. Με τον Α΄ Παγκόσμιο Πόλεμο οι συνθήκες μεταβλήθηκαν ουσιαστικά και η υποχρέωση αγοράς πλεονασμάτων από την Ενιαία αναστάλθηκε, όπως άλλωστε και όλες οι άλλες υποχρεώσεις της Ενιαίας.

Ο περιορισμός και η αναστολή των υποχρεώσεων της Ενιαίας και η ανατίμηση της σταφίδας από το 1915 πάνω από τα όρια της σύμβασης, μαζί με την υποτίμηση της δραχμής, που επακολούθησε μετάτρεψαν την εταιρεία σε μαρσίσιτοτης σταφίδοπαραγωγής. Η υποτίμηση της δραχμής και οι πιέσεις των σταφίδοπαραγωγών, που είχαν μείνει χωρίς προστασία ανάγκασαν το κράτος να προβεί στην εξαγορά της Ενιαίας το 1924. Τη γενική απαίτηση για την εξαγορά ικανοποίησε το υπουργικό συμβούλιο με την αριθμό 6/21-6-1924 πράξη του, με την οποία αποφάσισε την εξαγορά όλων των δικαιωμάτων και προνομίων της εταιρείας.

#### VI. ΠΕΡΙΟΔΟΣ ΔΙΑΧΕΙΡΙΣΗΣ ΕΘΝΙΚΗΣ ΤΡΑΠΕΖΑΣ (1924)

Η σύμβαση με την Εθνική Τράπεζα της Ελλάδας υπογράφηκε από την κυβέρνηση στις 13-8-1924 σε εκτέλεση του νόμου 3188/1924 και κυρώθηκε τέσσερις μέρες αργότερα.

Η διαχείριση της Εθνικής Τράπεζας διήρκεσε ένα χρόνο και αποτέλεσε μεταβατική περίοδο, κατά την οποία μελετήθηκε το σταφιδικό ζήτημα και αποφασίστηκε η ίδρυση του Αυτόνομου Σταφιδικού Οργανισμού (Α.Σ.Ο.), για την αντιμετώπιση των προβλημάτων του.

#### V. ΠΕΡΙΟΔΟΣ ΔΙΑΧΕΙΡΗΣΗΣ ΑΥΤΟΝΟΜΟΥ ΣΤΑΦΙΔΙΚΟΥ ΟΡΓΑΝΙΣΜΟΥ

Ο Αυτόνομος Σταφιδικός Οργανισμός, που καλείται για λόγους συντομίας με τα τρία γράμματα ΑΣΟ, ιδρύθηκε το 1925 και η ύπαρξή του συνεχίζεται έως και σήμερα, εξυπηρετώντας τους ίδιους κύριους σκοπούς, η ανάλυση των οποίων ακολουθεί παρακάτω.

1.2. ΑΥΤΟΝΟΜΟΣ ΕΤΑΦΙΔΙΚΟΣ  
ΟΡΓΑΝΙΣΜΟΣ

1.2.α. ΟΡΙΣΜΟΣ - ΝΟΜΙΚΗ ΜΟΡΦΗ ΤΟΥ

Ο αυτόνομος Εταφιδικός Οργανισμός (ΑΣΟ), συστήθηκε με Νομοθετικό Διάταγμα στις 10-3-1925, σύμφωνα με τα γαλλικά πρότυπα, το οποίο τροποποιήθηκε και συμπληρώθηκε με Νομοθετικά Διατάγματα στις 20-11-25 και 15-9-26 και με τους Νόμους 3455, 3457, 3458 του 1928.

Πρόκειται για αυτόνομη οικονομική οργάνωση, που έχει ως σκοπό τη διαχείριση της κορινθιακής σταφίδας, συγκέντρωση και διάθεση και των πρώτων υλών οινοπνεύματος, την παροχή γεωργο-οικονομικο-τεχνικών οδηγιών προς τους σταφιδοπαραγωγούς και τη λήψη μέτρων για την προστασία τους.

Κατά την ίδρυση του ΑΣΟ έδρα του ορίσθηκε η Αθήνα, ενώ το 1953 μεταφέρθηκε στην Πάτρα.

Ο ΑΣΟ ήταν γέννημα της διαχρονικής εμπειρίας της εφαρμοζόμενης κάθε φορά Κυβερνητικής Πολιτικής, στις μεθόδους προστασίας του εθνικού προϊόντος, κατάλληλος για την ανάληψη ρυθμιστικού έργου σε γεωργικά προϊόντα ή εκτέλεσης οικονομικών εργασιών, γενικότερου ενόπιου χαρακτήρα, για την εθνική οικονομία. Αποτελούσε την τελευταία λέξη της οικονομικής πολιτικής, για την εκοχή του, σε θέματα συλλογικής δράσης, για την εξουσίανση της οικονομίας ενός κλάδου παραγωγής.

Η ρύθμιση θεμάτων βασικών παραγωγικών κλάδων της οικονομικής ζωής της Ελλάδας χρειάζεται Οργανώσεις συλλογικής δράσης με καθαρά "οικονομική αντίληψη". Ο ΑΣΟ ως οργάνωση, δεν μπορούσε και δεν έπρεπε να είναι ιδιωτική εταιρεία (ιδιωτικό δίκαιο), ούτε Κρατική Υπηρεσία (δημόσιο δίκαιο), αλλά αυτοτελής οικονομική οργάνωση, η οποία δεν έχει ανάγκη ούτε εταιρικών κεφαλαίων, ούτε κερδοσκοπικών δραστηριοτήτων.

Το άρθρο 20 του Νομοθετικού Διατάγματος 10-12/8/1925, αναφέρει ότι ο ΑΣΟ, είναι κοινοφελής Νομικό Πρόσωπο. Ο Άρειος Πάγος έχει αποφανθεί ότι είναι Οργανισμός Κοινής Οφελείας, με την απόφαση 62/49.

Το 1982 με νεώτερους Νόμους υπάχθηκε στο Δημόσιο Τομέα (1232/82, 1256/82, 1892/90), με αποτέλεσμα να χάσει σε καίρια σημεία την αυτοδυναμία του, γι' αυτό άλλωστε χαρακτηρίζεται από το Νόμο 1256/82 ως "Κρατικό Νομικό Πρόσωπο Ιδιωτικού Δι-καίου".

Με το νόμο 1541/85, ο ΑΣΟ διαλύεται με Προεδρικό Διάταγμα, μεταφέροντας τις δραστηριότητές του στη νέα συνεταιριστική οργάνωση, που προκύπτει, από τη συγχώνευση της ΚΣΘΣ και της Κεντρικής Κλαδικής Συνεταιριστικής Ένωσης. Ο νόμος αυτός, τελικά δεν υλοποιείται.

Με τις αποφάσεις 477683/17-9-82 και 511878/16-7-85, του Υπουργού Γεωργίας, ο ΑΣΟ ορίσθηκε σαν ένας από τους φορείς αποθεματοποίησης της κορινθιακής σταφίδας. Βέβαια, ο οργανισμός από την ίδρυσή του έως και σήμερα ήταν και είναι ο κυριώτερος φορέας αποθεματοποίησης.

### 1.2.3. ΙΣΤΟΡΙΚΗ ΕΞΕΛΙΞΗ ΤΟΥ Α.Σ.Ο. ΑΠΟ ΤΗΝ ΙΔΡΥΣΗ ΤΟΥ ΩΣ ΣΗΜΕΡΑ

Κάθε οικονομική οργάνωση προκειμένου να ανταποκριθεί στις αυξανόμενες απαιτήσεις των συνεχώς μετεξελλισσόμενων κοινωνικών δομών, είναι υποχρεωμένη να προσαρμόζεται και να εξελίσσεται οργανωτικά και λειτουργικά. Από την ίδρυση του ΑΣΟ ως και σήμερα ψηφίστηκαν αρκετοί νόμοι και εκδόθηκαν διατάγματα με σκοπό την προσαρμογή στις νέες παραγωγικές, εμπορικές, οικονομικές και συναλλακτικές συνθήκες, που δημιουργούνται από την εισαγωγή της νέας τεχνολογίας και από την εφαρμογή νέων επιστημονικών μεθόδων στα συστήματα οργάνωσης.

Η προεόθετα βελτίωση των υπηρεσιών του ΑΣΟ και ο διαρκώς τροπικός έγκλησης της γεωργικής πολιτικής από τις εκάστοτε κυβερνήσεις δημιουργούν τις εξής περιόδους, που σημαδεύονται από αλλαγές στις γραμμές του οργανισμού, όμως χωρίς αποκλείσεις από τη βασική κορεία του.

I .1925-1935

III.1940-1952

II .1936-1939

IV .1953-ως σήμερα.



I. Κατά την πρώτη περίοδο (1925-1935), βάση για την εξισορρόπηση, της εισφοράς με τη ζήτηση, παρέμεινε το "παρακράτημα" σε συνδυασμό προς την εξαγορά των πλεονασμάτων της παραγωγής και την έμμεση απαγόρευση της επέκτασης των υφιστάμενων φυτειών σταφίδας.

Καταργήθηκε κάθε όριο τόσο ως προς τα βάρη της κορινθιακής σταφίδας (παρακράτημα και εισφορά σε χρήμα), όσο και ως προς τις τιμές εξαγοράς των πλεονασμάτων παραγωγής. Αυτό έκανε αναγκαία τη λήψη ειδικής απόφασης για τον καθορισμό των σταφιδικών μέτρων κάθε χρόνο και μέχρι της 25 Αυγούστου, καθορισμού ποσοστού και τρόπου καταβολής της εισφοράς σε είδος, του ποσού των εισφορών σε χρήμα, των επιβαλλόμενων επί της παραγωγής ή της εξαγωγής του προϊόντος και των τιμών εξαγοράς των πλεονασμάτων της παραγωγής.

II. Τη δεύτερη περίοδο (1936-1939), καταργείται το παρακράτημα, ενώ περιορίζονται κάποιες από τους σκοπούς του και προστίθενται οι παρακάτω:

α) Η κατάρτιση κτηματολογίου των σταφιδοαμπελών.

β) Η αποκλιμάκωση της αμπελοφυτείας με την εξαγορά πλεονασμάτων γλεόκους ή οίνων αμπελιτών, ως ποσοστού 30% επί του ποσού, που παράγει κάθε παραγωγός.

γ) Η εκκρίση μέρους των σταφιδοαμπελών με αποζημίωση.

δ) Η εισαγωγή από το εξωτερικό μελλόσας ή άλλης επιτρεπόμενης ύλης, για παραγωγή οινοπνεύματος.

στ) Η εξαγορά και συγκέντρωση απευθείας από τους παραγωγούς ή διαμέσου των γεωργικών συνεταιρισμών ή ειδικών οργανώσεων και γραφείων διαφόρων εγχωρίων πρώτων υλών, κατάλληλων για την παραγωγή οινοπνεύματος.

ε) Η αποκλειστική προμήθεια και γενικά η συγκέντρωση, εναποθήκευση και συντήρηση των κιβωτίων, που χρησιμοποιούνται για εξαγωγή της κορινθιακής σταφίδας.

Από την περίοδο αυτή η ειδική πενταμελής επιτροπή, για τον καθορισμό σταφιδικών μέτρων περιορίζεται σε τετραμελής, αποτελούμενη από ανώτατους υπαλλήλους και από ένα αντιπρόσωπο του ΑΣΟ. Συνέρχεται τρεις μέρες πριν τη λήξη των "σταφιδικών μέ-

τρων" και προβαίνει στον καθορισμό του ποσού της προβλεπόμενης παραγωγής, του ποσού της προβλεπόμενης εξαγωγής και των τιμών των κατωτέρων ποιοτήτων σταφίδας.

Το διοικητικό συμβούλιο, βασιζόμενο υποχρεωτικά στα παραπάνω στοιχεία, καθορίζει την τιμή εξαγοράς των κλεονασμάτων του σταφιδικού έτους για το οποίο καθορίζεται αυτή. Οι υπουργοί Οικονομικών, Γεωργίας και Εθνικής Οικονομίας οιατήρησαν το δικαίωμα να εγκρίνουν με αποφάσεις τους, την επιβαλλόμενη ετήσια εισφορά επί της εξαγόμενης σταφίδας, με την προϋπόθεση ότι θα είναι ανάλογη για την εκκλήρωση των υποχρεώσεων του ΑΣΟ, για το σταφιδικό έτος που επιβάλλεται.

II. Κατά την τρίτη περίοδο (1940-1952), προστίθενται και οι εξής σκοποί στο έργο του ΑΣΟ:

- α) Η συγκέντρωση και διαχείριση των σόκων.
- β) Η αναγκαστική ασφάλιση της σταφιδοπαραγωγής, ενάντια στους κινδύνους χαλαζιού και παγετού.

Την περίοδο αυτή άρχισε να εφαρμόζεται η ενιαία διαχείριση της σταφίδας. Ο ΑΣΟ χρηματοδοτούμενος από την Τράπεζα της Ελλάδας, προέβαινε στην προαιρετική συγκέντρωση της κορινθιακής σταφίδας. Οι εξαγωγές επιτρέπονταν μόνο στα μέλη της Ένωσης Εξαγωγέων Κορινθιακής Σταφίδας και εφόσον η σταφίδα προερχόταν από τις αποθήκες του ΑΣΟ.

Οι εξαγωγές μέσω ΑΣΟ γίνονταν ως εξής, η σταφίδα περιερχόταν στον ΑΣΟ, ο οποίος πλήρωνε τις δαπάνες συσκευασίας (αξία υλικών συσκευασίας, εργατικά, φόρους), ένα ορισμένο ποσό για τη φθορά μηχανημάτων και συνεισφορά για τασταφιδεργαστήσια, καθώς και το εμπορικό κέρδος που οριζόταν από τον Υπουργό Εθνικής Οικονομίας. Οι εισπράξεις από τη διάθεση της σταφίδας, μετά από την αφαίρεση των εξόδων του ΑΣΟ, της τιμής εξαγοράς που είχε καταβληθεί στους παραγωγούς και του εμπορικού κέρδους της Ένωσης Εξαγωγέων, αποδίδονταν στους παραγωγούς ως "τίμημα συμπληρωματικό".

Το 1952 καταργείται η Ένωση Εξαγωγέων Κορινθιακής Σταφίδας και ιδρύεται η Ένωση Σταφιδεργασταρχών Κορινθιακής Σταφίδας, με μέλη όλους όσους είχαν εργοστάσια εκεξεργασίας,

συσκευασίας κορινθιακής σταφίδας, στην οποία ανατέθηκαν όλες οι αρμοδιότητες της Ένωσης Εξαγωγέων. Η σταφίδα, που συγκεντρωνόταν από τον ΑΣΟ εξαγόταν με το ελεύθερο εμπόριο σε τιμές προκαθορισμένες. Απαγορευόταν η εξαγωγή σταφίδας, που δεν προερχόταν από τις αποθήκες του ΑΣΟ, εκτός από εξαγωγές που κατευθύνονταν στις ΗΠΑ.

Με το Νά 2490/1953, η έδρα του ΑΣΟ μεταφέρεται από την Αθήνα στην Πάτρα, όπου και βρίσκεται μέχρι και σήμερα.

### 1.3.α. ΕΡΓΟ ΤΟΥ Α.Σ.Ο.

Ο ΑΣΟ παραλαμβάνει τη σταφίδα, ανεξαρτήτου ποσότητας, από τους παραγωγούς. Οι παραγωγοί μεταφέρουν τη σταφίδα τους στις ιδιόκτητες αποθήκες του, όπου αποθηκεύεται για όσο διάστημα χρειαστεί. Από τη στιγμή αυτή ο Οργανισμός αναλαμβάνει τη διαχείρησή της και είναι υπεύθυνος για τη συντήρησή της.

Οι υπεύθυνοι του Οργανισμού αναλαμβάνουν την κατάταξή της σε ποιότητες και κατηγορίες.

Η κορινθιακή σταφίδα χωρίζεται σε εμπορεύσιμη και βιομηχανική.

Η εμπορεύσιμη χωρίζεται σε :

- Σκιάς Αιγιαλείας
- Αιγίου εκλεκτή Αιγιαλείας
- Τρεχούμενα Αιγιαλείας
- Ηλίου εκλεκτή Κορινθίας
- Τρεχούμενα Κορινθίας
- Ηλίου εκλεκτή Πατρών - Νήσων
- Ηλείας, Τρεμφελίας, Πυλείας
- Τρεχούμενα Πατρών - Νήσων - Ηλείας - Τρεμφυλίας - Πυλείας
- Τρεχούμενα λοιπής Μεσσηνίας
- Κοινή Β' προέλευσης.

Ενώ η βιομηχανική χωρίζεται σε παραγωγικό και μεταποιητικό παρακράτημα.

Το παραγωγικό παρακράτημα ή αλλιώς ποιοτική διαλογή είναι το ποσοστό 6% επί της ετήσιας παραγωγής, που παραδίδουν οι παραγωγοί στον ΑΣΟ. Οι σταφιδοπαραγωγοί προκειμένου να κατοχυρώσουν την παραλαβή της παραγωγής τους υποχρεούνται να παραδίδουν το παραπάνω ποσοστό, ως παραγωγικό παρακράτημα.

Το ποσοστό αυτό εξασφαλίζει την ποιότητα της σταφίδας και αφορά τις χονδρόραγες και εμπύρηνες σταφίδες.

Το πιστοποιητικό για την παράδοση του παραγωγικού παρακράτηματος είναι απαραίτητο στους παραγωγούς, ως αποδεικτικό για τη χορήγηση της στρεμματικής ενίσχυσης από την ΕΟΚ. Η στρεμματική ενίσχυση είναι 56.125 δραχ. για κάθε στρέμμα.

Αν το ποσό, που θα παραδώσει κάποιος παραγωγός δεν είναι ή δεν προσεγγίζει το ποσοστό, τότε είναι υποχρεωμένος να πληρώσει το έλλειμμα στην τιμή της εμπορεύσιμης σταφίδας.

Το Μεταποιητικό Παρακράτημα ή απορρίμματα σταφιδεργοστασίου είναι το 15% επί της συνολικής ποσότητας, που θα εξαχθεί και που είναι υποχρεωμένοι οι εξαγωγείς να παραδώσουν στον ΑΣΟ για να πάρουν το πιστοποιητικό που θα χρησιμοποιήσουν για να αποκτήσουν την άδεια εξαγωγής της συγκεκριμένης ποσότητας.

Το ποσοστό αυτό ζητείται, γιατί η ποιοτική διαλογή από τον παραγωγό δεν διασφαλίζει από μόνη της την ποιότητα.

Εκτός από τη χορήγηση των πιστοποιητικών ο ΑΣΟ είναι και ο κυριότερος φορέας αποθεματοποίησης της κορινθιακής σταφίδας. Όταν το ελεύθερο εμπόριο δεν απορροφά όλη την παραγόμενη ποσότητα, την αγοράζει, την αποθηκεύει και κατόπι τη διαθέτει στους εξαγωγείς και στη βιομηχανία, για παραγωγή οινόπνευματος, για πρώτες ύλες ζαχαροπλαστικής και για ζωοτροφές.

Ο ΑΣΟ δεν έχει τη δυνατότητα να κάνει μόνος του εξαγωγές, γιατί ο σκοπός του δεν είναι κερδοσκοπικός.

Ο Οργανισμός για την αγορά της σταφίδας δανειοδοτείται από την ΑΤΕ, με επιτόκιο 25%, από τα έσοδα που προκύπτουν από τις εργασίες του καλύπτει τις οικονομικές του υποχρεώσεις και για τυχόν ελλείμματά του καλύπτεται από το Υπουργείο Γεωργίας.

### 1.3.β. ΣΚΟΠΟΙ ΤΟΥ Α.Σ.Ο.

Οι σκοποί του ΑΣΟ όπως διαγράφονται στο άρθρο 2 του Κ.Ν. 2490/55 είναι :

α) Η αποθήκευση της σταφίδας που παραλαμβάνεται από τους παραγωγούς, η επεξεργασία της σε καθορισμένους τύπους και η διαχείρισή της για λογαριασμό των παραγωγών.

β) Η εξαγορά της σταφίδας σε τιμές, που καθορίζονται από τα αρμόδια Υπουργεία, μετά από γνωμοδότηση του ΑΣΟ και η απ' ευθείας συγκέντρωση από τους συνεταιρισμούς της εγχώριας ύλης, που είναι κατάλληλη για την παραγωγή οίνοπνεύματος και ο εφοδιασμός των βιομηχανιών παραγωγής οίνοπνεύματος.

γ) Η μέριμνα και διαφήμιση γενικά, για την επέκταση της κατανάλωσης της κορινθιακής σταφίδας στο εξωτερικό.

δ) Η φροντίδα για τη βελτίωση των όρων καλλιέργειας σταφίδαμπέλων, για τη μείωση του κόστους παραγωγής, για τη βελτίωση της ποιότητας και για τον περιορισμό των καλλιεργούμενων εκτάσεων.

ε) Η προσπάθεια αντιμετώπισης του κινδύνου της φυλλοξήρας με την καθοδήγηση και επίβλεψη του Υπουργείου Εθνικής Οικονομίας, τομέας Γεωργίας.

ς) Η προμήθεια υλικών προστασίας των σταφιδοκαλλιεργειών, όπως γεωργικά ή βιομηχανικά φάρμακα, μηχανήματα προκαταρκτικού καθαρισμού και άλλων ειδών χρήσιμων για την σταφιδοπαραγωγή.

η) Η ασφάλιση της παραγωγής της κορινθιακής σταφίδας από κινδύνους, όπως χαλάζι, παγετό.

θ) Η αποκλειστική εισαγωγή μελάσσας για την παραγωγή οίνοπνεύματος.

ι) Η κατάρτηση κτηματολογίου σταφίδαμπέλων.

Η προστασία της σταφιδοπαραγωγής μέσα από την εξισορρόπηση της προσφοράς προς τη ζήτηση με την παρέμβαση του ΑΣΟ, καταργήθηκε λόγω κοινοτικού καθεστῶτος.

#### 1.4. ΜΕΣΑ ΥΛΟΠΟΙΗΣΗΣ ΤΩΝ ΣΚΟΠΩΝ ΤΟΥ Α.Σ.Ο.

Οι προαναφερθέντες σκοποί του Οργανισμού επιδιώκονται και υλοποιούνται στα πλαίσια της Γεωργικής Πολιτικής, που ασκείται από την κάθε Κυβέρνηση με τα εξής μέσα :

α) Την εκτέλεση έργων υποδομής.

β) Την κατεύθυνση, ενίσχυση και υποβοήθηση της παραγωγικής διαδικασίας της κυρινθιακής σταφίδας.

γ) Την έρευνα των προβλημάτων και την ενημέρωση των παραγωγών πάνω στις σύγχρονες τάσεις και εξελίξεις για την καλλιέργεια της σταφίδας.

#### 1.5. ΔΥΣΧΕΡΕΙΕΣ ΕΠΙΤΕΥΞΗΣ ΤΩΝ ΣΤΟΧΩΝ

Οι γεωπρόνοι των Γεωργικών Ιδρυμάτων του ΑΣΟ, αποσκοπώντας πάντα στη βελτίωση της ποιότητας και την ταυτόχρονη αύξηση της ποσότητας με τηνελαχιστοποίηση του κόστους, προτείνουν στους σταφιδοπαραγωγούς κάποια μέτρα, τα οποία όμως δεν τυγχάνουν της ανάλογης αποδοχής.Οι σταφιδοπαραγωγοί είναι επιφυλαχτικοί στις αλλαγές, με αποτέλεσμα τη βραδύτατη αποδοχή και εφαρμογή τους.Αρκετοί, μάλιστα, δεν ενδιαφέρονται να αντικαταστήσουν τις φυτείες τους με ποικιλίες, που αγοράζονται με υψηλότερη τιμή.

Η σύγχρονη ανταγωνιστική οικονομία απαιτεί μικρό παραγωγικό κόστος και άριστη ποιότητα, αυτά επιτυγχάνονται με την αύξηση των στρεμματικών αποδόσεων, τη μείωση των δαπανών εκμετάλλευσης και την αύξηση του μεγέθους των εκμεταλλεύσεων.Η σύγχρονη αμπελουργική τεχνική συναντά δυσχέρειες στην εφαρμογή της, που αφορούν:

τη μικρή ιδιοκτησία  
τον πολυεταχισμό  
το μικρό βαθμό εκμηχάνησης  
τη βραδύτητα αναμείλωσης  
και την παλαιότητα των φυτειών.

1.6. ΑΡΜΟΔΙΟΤΗΤΕΣ ΤΟΥ Α.Σ.Ο.

- Θα πρέπει να σημειωθεί ότι ο ΑΣΟ, αναφορικά με τις αρμοδιότητές του, δεν ασκεί διοίκηση, αλλά εκτελεί έργο μέσα στα πλαίσια που διαγράφονται από τους νόμους, τα διατάγματα, τις υπουργικές αποφάσεις και τους κανονισμούς. Έτσι ο ΑΣΟ :
- Γνωμοδοτεί προς την κυβέρνηση για τη λήψη στατιστικών μέτρων για την προστασία του προϊόντος και των σταφιδοπαραγωγών.
  - Αποφασίζει την παραλαβή χλωράς με την έγκριση του Υπουργείου Εθνικής Οικονομίας. Συγκεντρώνει τη σταφίδα από τους παραγωγούς και τη διαθέτει στους εξαγωγείς και στα σταφιδεργοστάσια.
  - Γνωμοδοτεί για την έγκριση διαταγμάτων για τη λήψη μέτρων ελέγχου τρύγου και αποξήρανσης.
  - Προτείνει την τιμή διάθεσης της σταφίδας για την παραγωγή οινόπνευματος προς έγκριση από τους Υπουργούς Οικονομικών και Εμπορίου. Καθορίζει την τιμή διάθεσης της σταφίδας για τις διάφορες βιομηχανικές χρήσεις και για την εσωτερική κατανάλωση.
  - Αποφασίζει με την έγκριση των Υπουργείων Εθνικής Οικονομίας και Οικονομικών την εισαγωγή μελάσσας σε περίπτωση ανεπάρκειας, για την παραγωγή οινόπνευματος.
  - Διαχειρίζεται τις πρώτες ύλες οινόπνευματοποίησης και το παραγόμενο οινόπνευμα.
  - Αποφασίζει για την περιουσία του.
  - Γνωμοδοτεί για την αναγνώριση νέων σημάτων προστασίας της παραγωγής και τέλος,
  - Αποφασίζει για τη σύναψη και παροχή δανείων, εγγυήσεων, για την εκτέλεση έργων και την προμήθεια πραγμάτων, ειδών χρήσιμων στη σταφιδοκαλλιέργεια.



### 1.7.α. ΠΕΡΙΟΥΣΙΑ ΤΟΥ Α.Σ.Ο.

Η περιουσία του ΑΣΟ, βάση των τιμών του 1933 ανερχόταν σε 6.000.000.000 κερίκου. Το μέγεθος και η σοβαρότητα του έργου του, η προσπάθεια για την καλύτερη κεράτωση του, οδήγησαν τον Οργανισμό στη δημιουργία ενός δικτύου εγκαταστάσεων, που αποτελείται :

Από εικοσιπέντε υποκαταστήματα,  
τα κεντρικά με έδρα την Πάτρα,  
τέσσερα ιδρύματα γεωργικής έρευνας,  
268 αποθήκες σταφίδας δυναμικότητας 65.000 τόν.  
δώδεκα οινοποιητικά εργοστάσια δυναμικότητας  
33.000 τόννων,  
δύο σταφιδεργοστάσια.

Τα σταφιδεργοστάσια και τα οινοποιητικά εργοστάσια δε λειτουργούν, γιατί το κόστος λειτουργίας και συντήρησής τους κρίθηκε ασύμφορο, παραμένουν, όμως σαν περιουσιακά στοιχεία του Οργανισμού.

### 1.7.β. ΠΟΡΟΙ ΤΟΥ Α.Σ.Ο.

- Τα έσοδα του ΑΣΟ προέρχονται από την εισφορά 1% επί της ελαχίστης τιμής της σταφίδας της οικείας χρήσης.
- Τη διαχείριση της μελάσσης.
- Τη μίσθωση ακινήτων δικής του ιδιοκτησίας.
- Την πώληση κάποιων προϊόντων.

Με την απελευθέρωση της αγοράς, (ενιαία αγορά 1992), ο Οργανισμός χάνει κάποιους από τους πόρους του, τη διαχείριση της βιομηχανικής σταφίδας, εφόσον η διαχείριση των πρώτων υλών οινοπνευματοποιίας γίνεται απευθείας από τους φορείς παραγωγής τους και την αμοιβή για τη συγκέντρωση της σταφίδας.

ΚΕΦΑΛΑΙΟ ΔΕΥΤΕΡΟ

Η ΔΙΟΙΚΗΣΗ ΤΟΥ ΑΥΤΟΝΟΜΟΥ ΣΤΑΦΙΔΙΚΟΥ ΟΡΓΑΝΙΣΜΟΥ

2.1 ΓΕΝΙΚΗ ΣΥΝΕΛΕΥΣΗ

-- Η Γενική Συνέλευση του ΑΣΟ, απαρτίζεται από 45 τουλάχιστο, έως 60 το πολύ, μέλη, τα οποία εκπροσωπούν τη σταφιδοπαραγωγή. Ο καθορισμός του αριθμού και η κατανομή των μελών κατά νομό γίνεται με απόφαση του υπουργού Γεωργίας, ανάλογα του ποσού παραγωγής κορινθιακής σταφίδας στον κάθε νομό.

-- Οι εκπρόσωποι του κάθε νομού εκλέγονται από τις Ενώσεις Γεωργικών Συνεταιρισμών και Συνεταιρισμών Σταφιδοπαραγωγών, που δεν υπάγονται σε ενώσεις του νομού. Εκλέγονται και αναπληρωματικοί, για περίπτωση κωλύμματος ή αποχώρησης ταχτικών μελών. Η εκλογή των εκπροσώπων στη Γενική Συνέλευση γίνεται από τους αντιπροσώπους των Συνεταιρισμών, οι οποίοι εκλέγονται από τη Γενική Συνέλευση των υφιστάμενων Σταφιδικών Συνεταιρισμών. Ο τρόπος διεξαγωγής εποπτείας, πεγκρίσεως και γενικά όσα αφορούν την εκλογή και δεν καθορίζονται από το 2490/55 ορίζονται με διάταγμα του Υπουργού Γεωργίας.

-- Σε περίπτωση που κάποια ένωση αρνηθεί να υποδείξει εκπροσώπους, αυτοί υποδεικνύονται από τον οικείο Νομόρχη με προτίμηση τους σταφιδοκτήμονες ή σταφιδοπαραγωγούς, οι οποίοι νοικιάζουν αμπέλια στην περιφέρεια του, τουλάχιστο πέντε χρόνια.

-- Η θητεία των μελών της ΓΣ ορίζεται τριετής.

-- Εκλέξιμοι είναι έλληνες πολίτες, που έχουν συμπληρώσει το 25 έτος ηλικίας τους, ξέροντας γραφή και ανάγνωση, που είναι σταφιδοκτήμονες και κατοικούν, τουλάχιστο ένα έτος στην περιφέρεια του συγκεκριμένου νομού. Εκλέξιμοι δεν μπορεί να είναι οι καταδικασθέντες για ποινικά αδικήματα.

-- Η ΓΣ συνέρχεται κατόπιν προσκλήσεως από τη διοίκηση του ΑΣΟ μια φορά το χρόνο μέσα στο μήνα Ιούνη "εκ περιτροπής" στην Πάτρα, ή στον Πύργο, ή στην Καλαμάτα υπό τη προεδρία του

οικείου Νομάρχη ή του νομίμου αναπληρωτή του. Σε περίπτωση παράλειψης σύγκλησης καλείται με την επιμέλεια του Υπουργού Εμπορίου.

-- Απαρτίες, συζητήσεις, αποφάσεις καθώς και όλα όσα αφορούν τη διεξαγωγή των εργασιών της, κανονίζονται με αποφάσεις των Υπουργών Γεωργίας και Εμπορίου.

-- Οι δαπάνες, τα οδοιπορικά και τα άλλα έξοδα των μελών της ΓΣ βαρύνουν τον ΑΣΟ.

-- Μέλη του Διοικητικού Συμβουλίου μπορεί να είναι μέλη και της ΓΣ άνευ δικαιώματος ψήφου, εκτός και αν συμπίπτει να έχουν εκλεγεί και μέλη της ΓΣ.

-- Η ΓΣ διαλύεται αν τα 2/3 του συνολικού αριθμού των Συνεταιριστικών Ενώσεων το ζητήσουν με αιτιολογημένες αποφάσεις των Διοικητικών Συμβουλίων τους και υποβάλουν στο Υπουργείο Γεωργίας την απαιτούμενη αίτηση διάλυσης και αφού το Υπουργείο την εγκρίνει.

-- Σε περίπτωση διάλυσης ενεργείται με την ίδια διαδικασία η εκλογή νέας ΓΣ διάρκειας τριών χρόνων.

## 2.1.β. ΔΙΑΔΙΚΑΣΙΑ ΔΙΕΞΑΓΩΓΗΣ ΕΚΛΟΓΩΝ ΤΩΝ ΜΕΛΩΝ ΤΗΣ Γ.Σ.

-- Αντιπροσώπους μπορούν να εκλέξουν όλοι οι γεωργικοί συνεταιρισμοί εφόσον δεν έχουν ειδικούς σκοπούς (πχ γαλακτομικοί)  
Η εκλογή γίνεται στην έδρα του συν/σμού.

-- Κάθε συν/σμός μπορεί να αποστείλει μόνο ένα αντιπρόσωπο εκλεγμένο από τη δική του ΓΣ, που έχει συλληθεί από τον πρόεδρο του Διοικητικού Συμβουλίου, μετά τη λήψη εγγράφου προσκλήσεως από τον επόπτη ή επιθεωρητή Γεωργικών Συν/σμών και εντός έξι ημερών κατά προτίμηση Κυριακή. Αν δεν υπάρχει απαρτία συγκαλείται την επόμενη και ανεξαρτήτου αριθμού διεξάγεται Η ψηφοφορία είναι μυστική και εκλέγεται αυτός που θα πάρει την απόλυτη πλειοψηφία των παρόντων ψήφων. Αν δεν επιτευχθεί απόλυτος πλειοψηφία, κατά την αρχική ψηφοφορία, επαναλαμβάνεται και εκλέγεται αυτός με τις περισσότερες ψήφους. Ο πρόεδρος της Συνέλευσης ανακοινώνει το αποτέλεσμα στον οικείο επόπτη ή επιθεωρητή και στην ένωση την οποία ανήκει.

-- Ο πρόεδρος του διοικητικού συμβουλίου κάθε ένωσης οφείλει να συγκαλέσει την ειδική συνέλευση εντός δύο ημερών από τη λήψη του εγγράφου με συστημένη επιστολή προς καθένα εκλεγέντα, με μόνο περιεχόμενο "την υπόδειξη των αναλιγούντων μελών, στην Ένωση της Γενικής Συνέλευσης του ΑΣΟ, με ισάριθμους αναπληρωματικούς", καθώς και τη μέρα και ώρα σύγκλησεως της ειδικής συνέλευσης. Απαιτείται να μεσολαβεί διάστημα όχι μικρότερο από τρεις ημέρες και όχι μεγαλύτερο από πέντε, από την αποστολή των προσκλήσεων ως τη σύγκληση.

-- Στην ειδική Συνέλευση παρίσταται ο αρμόδιος Επόπτης ή Επιθεωρητής ή σε περίπτωση απουσίας τους ο Ειρηνοδίκης του τόπου για εποπτεία και την τήρηση των διατάξεων. θεωρείται σε απαρτία όσα και αν είναι τα μέλη που θα προσέλθουν.

-- Η εκλογή Προεδρείου της Συνέλευσης γίνεται με μυστική ψηφοφορία, όπως και η εκλογή των μελών ταχτικών και αναπληρωματικών της Γενικής Συνέλευσης του ΑΣΟ. Εκλέγονται όσοι λάβουν τους περισσότερους ψήφους.

-- Κάθε μέλος ή τρίτος μπορεί εντός 48 ωρών να υποβάλει ένσταση, κατά του κύρους αυτής, εφόσον δεν τηρήθηκαν οι διατά-

ξεις ή τα εκλεγέντα πρόσωπα δεν πληρούν τις προϋποθέσεις.

-- Στο τέλος της Ειδικής Συνέλευσης και αφού περάσουν 48 ώρες, ο Επόπτης ή ο Επιθεωρητής παραλαμβάνουν τα εξής έγγραφα, που είναι υποχρεωμένοι να αποστείλουν αυθημερόν στο Υπουργείο Γεωργίας :

α) αντίγραφο του πρακτικού

β) τον καταρτισθέντα κατάλογο των εκλεγέντων

γ) τα έγγραφα των Συν/σμών της Ένωσης, με τα οποία όρισαν τους αντιπροσώπους τους

δ) τις τυχόν υποβληθείσες ενστάσεις.

-- Σε περίπτωση που κάποια Ένωση αρνηθεί να υποδείξει τα αναλογούντα μέλη, ο αρμόδιος Επόπτης των Συν/σμων, υποχρεούται αυθημερόν να απευθυνθεί στο Νομάρχη, που οφείλει εντός 8 ημερών να υποδείξει τα αναλογούντα μέλη. Η αναφορά κοινοποιείται στο Υπουργείο Γεωργίας.

-- Μετά τη συγκέντρωση όλων των προηγούμενων στοιχείων ο Υπουργός Γεωργίας εγκρίνει τις εκλογές ή με αιτιολογημένη απόφασή του ακυρώνει "εν μέρει", ή "εν όλω", βάση των ενστάσεων που έχουν υποβληθεί. Αν τις ακυρώσει ορίζει ημέρα επανάληψης.

-- Τα ονόματα των εκλεγέντων, από τις Ειδικές Συνελεύσεις των Ενώσεων των Συν/σμών, μετά την επικύρωση των εκλογών ανακοινώνει το Υπουργείο Γεωργίας στον ΑΣΟ.

#### 2.1.γ. ΣΥΓΚΛΗΣΗ ΓΕΝΙΚΗΣ ΣΥΝΕΛΕΥΣΗΣ ΤΟΥ Α.Σ.Ο.

Η διοίκηση του ΑΣΟ αποστέλει προσκλήσεις, για τη σύγκληση της ταχτικής Συνέλευσης, το αργότερο ως τις 25 Απριλίου ανακοινώνωντάς το στα Υπουργεία Εμπορίου και Γεωργίας. Στις προσκλήσεις αναφέρονται τα προς συζήτηση θέματα καθορισμένα από το Διοικητικό Συμβούλιο του ΑΣΟ. Εκτός των θεμάτων της ημερησίας διάταξης, η Συν/ση μπορεί να ασχοληθεί με θέματα, που περιλαμβάνονται στις αρμοδιότητες του ΑΣΟ, εφόσον προταθούν από οχτώ μέλη της.

Απαρτία υπάρχει εφόσον συγκεντρωθούν τα 3/4 του όλου των μελών της. Αν την πρώτη μέρα δε συγκεντρωθούν η Συν/ση διεξά-

γεται την επόμενη ασχέτου αριθμού μελών.

Οι αποστάσεις λαμβάνονται με απόλυτη πλειοψηφία των παρόντων. Πρόεδρος είναι ο Νομάρχης.

Όλα τα παρευρισκόμενα μέλη, ταχτικά και αναπληρωματικά, δικαιούνται οδοιπορικά και ημερήσια αποζημίωση, για όσες μέρες διαρκέσουν οι Συνεδριάσεις, καθώς και για τις μέρες του ταξιδιού. Τα μέλη που κατοικούν στην πόλη που διεξάγεται η Γενική Συνέλευση δικαιούνται τη μισή της ημερήσιας αποζημίωσης. Χρέη γραμματέα εκτελεί ένας υπάλληλος του ΑΣΟ.

Τηρούνται επίσημα, λεπτομερή πρακτικά υπογραφόμενα από τον πρόεδρο της Συν/σης και το γραμματέα της.

Αντίγραφα πρακτικών αποστέλλονται από τον Νομάρχη, ως πρόεδρο της Γενικής Συν/σης, στα Υπουργεία Εμπορίου και Γεωργίας. Τα πρωτότυπα αποστέλλονται στον ΑΣΟ με την επιμέλεια του οποίου κοινοποιούνται εντός μηνός, στις Ενώσεις των Συν/σμών.

#### 2.1.δ. ΠΑΡΑΔΕΙΓΜΑ ΤΡΟΠΟΥ ΕΚΛΟΓΗΣ ΤΩΝ ΜΕΛΩΝ ΤΗΣ ΓΕΝΙΚΗΣ ΣΥΝΕΛΕΥΣΗΣ ΤΟΥ Α.Σ.Ο.

Το παράδειγμα αναφέρεται στην απόφαση 26302/21-2-59 του Υπουργού Γεωργίας.

Τα μέλη της Γ.Σ. εκλέγονται σύμφωνα με το μέσο όρο παραγωγής κορινθιακής σταφίδας, του κάθε νομού.

Ο αριθμός των μελών ορίζεται σε 60.

##### 1) Ν. ΜΕΣΣΗΝΙΑΣ:

19 εκλεγόμενων από τις ενώσεις των Συν/σμών και μεμονομένων Συν/σμών σταφίδοπαραγωγών Κυπαρισσίας.

Ένωση Συν/σμών Φιλιατρών	1
" " Γαργαλιάνων	4
" " Ζευγολατιού	2
" " Πύλου	6
" " Καλαμάτας	2
" " Μεσσήνης	3

ΣΥΝΟΛΟ 19

2) Ν. ΗΛΕΙΑΣ:

17 εκλεγομένων από τις ενώσεις των Συν/σμών και μεμονομένων Συν/σμών σταφιδοπαραγωγών Πύργου.

Ένωση Συν/σμών Πύργου	6
" " Αμαλιάδας	4
" " Γαστούνης	2
" " Λεχαινών	2
" " Κρεστενών	2
" " Κακοβάτου	1
ΣΥΝΟΛΟ	<u>17</u>

3) Ν. ΑΧΑΪΑΣ:

15 εκλεγομένων από τις ενώσεις των Συν/σμών και μεμονομένων Συν/σμών σταφιδοπαραγωγών Πάτρας.

Ένωση Συν/σμών Πάτρας	5
" " Αιγίου	10
ΣΥΝΟΛΟ	<u>15</u>

4) Ν. ΚΟΡΙΝΘΙΑΣ:

6 εκλεγομένων από τις ενώσεις των Συν/σμών και μεμονομένων Συν/σμών σταφιδοπαραγωγών Κορίνθου.

Ένωση Συν/σμών Κορίνθου	1
" " Νεμέας	1
" " Κιάτου	1
" " Ξυλοκάστρου	2
" " Βραχάτι	1
ΣΥΝΟΛΟ	<u>6</u>

5) Ν. ΖΑΚΥΝΘΟΥ:

Ένωση Συν/σμών Ζακύνθου 2

6) Ν. ΚΕΦΑΛΛΗΝΙΑΣ:

Ένωση Συν/σμών Κεφαλλονιάς 1

### 2.2.α. ΔΙΟΙΚΗΤΙΚΟ ΣΥΜΒΟΥΛΙΟ

Το Δ.Σ. του ΑΣΟ απαρτίζεται από 13 μέλη, από τα οποία,  
6 είναι αντιπρόσωποι των παραγωγών  
4 είναι αντιπρόσωποι του Δημοσίου  
1 είναι αντιπρόσωπος της Α.Τ.Ε.  
1 είναι αντιπρόσωπος των εξαγωγέων  
1 είναι Διευθύνων Σύμβουλος

-- Η θητεία των μελών του ΔΣ είναι ετήσια, ενώ μπορεί να επεκταθεί ή να περιορισθεί με απόφαση των Υπουργών Συντονισμού και Εμπορίου.

-- Συνέρχεται σε συνεδρίαση όταν παρουσιαστεί ανάγκη κατόπιν προσκλήσεως του προέδρου. Ο πρόεδρος διευθύνει τις συνεδριάσεις σε απουσία του αναπληρώνεται από τον αντιπρόεδρο.

-- Βρίσκεται σε απαρτία, όταν τα παρόντα μέλη είναι περισσότερα από τα απόντα. Οι αποφάσεις λαμβάνονται με απόλυτη πλειοψηφία των παρόντων.

-- Στις συνεδριάσεις του, μπορεί να μετέχουν άνευ δικαιώματος ψήφου ο Διευθύνων Σύμβουλος και ο Διευθυντής Υπηρεσιών σαν εισηγητές.

### 2.2.β. ΑΡΜΟΔΙΟΤΗΤΕΣ ΤΟΥ ΔΙΟΙΚΗΤΙΚΟΥ ΣΥΜΒΟΥΛΙΟΥ

-- Εγκρίνει τους προϋπολογισμούς και απολογισμούς του ΑΣΟ.

-- Αποφασίζει για την παραλαβή της χλωράς σταφίδας.

-- Γνωμοδοτεί για την έκδοση διαταγμάτων, για τη λήψη μέτρων ελέγχου συσκευασίας, προστασίας ποιότητας του προϊόντος, της αποξήρασης, της καλλιέργειας, και του τρόγου γενικότερα.

-- Αποφασίζει τη σύναψη δανείων, την παροχή δανείων ή εγγυήσεων, την αποζημίωση των παραγωγών λόγω δυσμενών καιρικών συνθηκών, την εκτέλεση έργων, την προμήθεια ειδών, εφόσον το ποσό δεν υπερβαίνει την αξία των 100.000 δραχμών.

-- Ορίζει τον Γραμματέα του από τους υπαλλήλους του ΑΣΟ,



- Επιλέγει, κατόπιν ψηφοφορίας, τον πρόεδρο και αντιπρόεδρο από τα μέλη του.
- Αποφασίζει για κάθε θέμα, που ανάγεται στη διοίκηση του ΑΣΟ ή τη διαχείριση της περιουσίας του. Με διατάγματα, που εκδίδονται μετά από πρόταση του ΔΣ στα Υπουργεία Εμπορίου και Γεωργίας, μπορεί να επεκταθούν οι αρμοδιότητές του.
- Ακόμη, το ΔΣ μπορεί να μεταβιβάσει μέρος των αρμοδιοτήτων του στη Διοικούσα Επιτροπή ή στον Διευθύνοντα Σύμβουλο.

### 2.3.α. ΔΙΟΙΚΟΥΣΑ ΕΠΙΤΡΟΠΗ

Η Διοικούσα Επιτροπή του ΑΣΟ αποτελείται από 9 μέλη από τα οποία:

4 είναι αντιπρόσωποι των παραγωγών

4 είναι αντιπρόσωποι του δημοσίου

1 είναι ο Διευθύνων Σύμβουλος

-- Η θητεία των μελών είναι ετήσια, μπορεί ανάλογα να περιοριστεί ή να επεκταθεί, με απόφαση των Υπουργών Συντονισμού και Εμπορίου.

-- Σε απαρτία βρίσκεται όταν τα παρόντα μέλη είναι περισσότερα από τα απόντα.

-- Οι αποφάσεις λαμβάνονται με απόλυτη κλειοψηφία.

-- Τον πρόεδρο, που εκλέγεται από τα μέλη της Επιτροπής, σε περίπτωση απουσίας του αναπληρώνει ο αντιπρόεδρος του Δ.Σ. του ΑΣΟ.

-- Γραμματέας ορίζεται κάποιος υπάλληλος του ΑΣΟ.

-- Στις συνεδριάσεις της ΔΕ μετέχουν, ως εισηγητές και χωρίς δικαίωμα ψήφου ο Διευθύνων Σύμβουλος και ο Διευθυντής Υπηρεσιών.

### 2.3.β. ΑΡΜΟΔΙΟΤΗΤΕΣ ΤΗΣ ΔΙΟΙΚΟΥΣΗΣ ΕΠΙΤΡΟΠΗΣ

-- Αποφασίζει για την ανάθεση της διαχείρισης των κεφαλαίων του ΑΣΟ, σε Τραπεζικό Οργανισμό.

-- Αποφασίζει για την εκτέλεση, οποιασδήποτε δαπάνης, που προβλέπεται από τον προϋπολογισμό και δε ξεπερνά το ένα εκατομμύριο δραχμές.

-- Καταρτίζει τον κανονισμό Εσωτερικής Υπηρεσίας του ΑΣΟ, με τον οποίο οργανώνεται αυτός σε Υπηρεσίες και Τμήματα, οριοθετώντας τις αρμοδιότητες καθενός.

-- Καταρτίζει, ακόμη τον κανονισμό του προσωπικού του ΑΣΟ, με

τον οποίο καθορίζονται οι θέσεις, οι βαθμοί, οι μισθοί, ο τρόπος πρόσληψης και απόλυσης του προσωπικού, τα ταμεία ασφαλίσεων, οι άδειες, οι πειθαρχικές ποινές, οι μεταθέσεις, οι προαγωγές και κάθε άλλη λεπτομέρεια, που αφορά το προσωπικό. Οι κανονισμοί, αυτοί, εγκρίνονται με κοινές αποφάσεις του Υπουργού Εμπορίου, Γεωργίας και Οικονομικών, οι οποίοι μπορούν και να τους τροποποιήσουν. Δημοσιεύονται στην εφημερίδα της Κυβερνήσεως. Η ίδια διαδικασία τηρείται και για κάθε τροποποίησή τους.

-- Προτείνει τις τιμές διάθεσης της σταφίδας για την παραγωγή οινοπνεύματος, οι οποίες τελικά, καθορίζονται με απόφαση των Υπουργών Οικονομικών και Εμπορίου. Καθορίζει τις τιμές διάθεσης της σταφίδας για τις άλλες βιομηχανικές χρήσεις, όπως και τις τιμές για τα παρασκευαζόμενα από τον ΑΣΟ, προϊόντα στο εσωτερικό. Ακόμη καθορίζει τις τιμές διάθεσης της κορινθιακής σταφίδας στο εξωτερικό, για τις ποσότητες που διαχειρίζεται.

-- Αποφασίζει για οποιοδήποτε ζήτημα της ανατίθεται από κάποιο νόμο, ή από τον Κανονισμό Εσωτερικής Υπηρεσίας και Προσωπικού, ή από το Διοικητικό Συμβούλιο ή το Διευθύνοντα Σύμβουλο.

### 2.3.γ. ΑΜΟΙΒΕΣ ΤΩΝ ΜΕΛΩΝ ΤΩΝ ΑΝΩΤΑΤΩΝ ΟΡΓΑΝΩΝ ΔΙΟΙΚΗΣΗΣ

Οι αμοιβές των μελών και του Προέδρου του Διοικητικού Συμβουλίου, της Διοικούσης Επιτροπής, του Εποπτικού Συμβουλίου και των γραμματέων αυτών καθορίζονται από τις αποφάσεις των Υπουργών Εμπορίου και Οικονομικών.

Δεν επιτρέπεται στον ΑΣΟ να αναθέτει στα μέλη του Διοικητικού οποιαδήποτε άλλη υπηρεσία του.

Τα πρακτικά των συνεδριάσεων και ότι αφορά τον τρόπο εκπλήρωσης των καθηκόντων του ΔΣ, του Εποπτικού Συμβουλίου και της ΔΕ δίδονται από κανονισμούς ψηφιζόμενους από τα αρμόδια Συμβούλια και από εγκρινόμενες αποφάσεις των Υπουργών Εμπορίου και Γεωργίας, που δημοσιεύονται στην εφημερίδα της Κυβερνήσεως.

#### 2.4.α. Ο ΔΙΕΥΘΥΝΩΝ ΣΥΜΒΟΥΛΟΣ ΤΟΥ Α.Σ.Ο.

Ο Διευθύνων Σύμβουλος του ΑΣΟ διορίζεται με ετήσια θητεία και με δυνατότητα παράτασης, αν χρειαστεί.

Πρέπει να έχει πτυχίο Ανώτατης Γεωπονικής Σχολής ή Ανώτατης Σχολής Οικονομικών και Εμπορικών Επιστημών ή Σχολής Οικονομικών και Πολιτικών Επιστημών ή Πτυχίο Νομικής του εθνικού πανεπιστημίου και γενικότερη μόρφωση και πείρα για τους σκοπούς του ΑΣΟ.

Η αμοιβή του ορίζεται από το Διοικητικό Συμβούλιο του ΑΣΟ και εγκρίνεται από τον Υπουργό Εμπορίου.

#### 2.4.β. ΑΡΜΟΔΙΟΤΗΤΕΣ ΤΟΥ ΔΙΕΥΘΥΝΟΝΤΑ ΣΥΜΒΟΥΛΟΥ

Ο Α.Σ. έχει κάθε αρμοδιότητα, που του ανατίθεται από το Διοικητικό Συμβούλιο ή τη Διοικούσα Επιτροπή και ειδικότερα :

-- αποφασίζει, βάση των περτώσεων του προϋπολογισμού για πράξεις, που το αντικείμενό τους δεν ξεπερνά σε αξία τις 15.000 δραχμές.

-- εκπροσωπεί τον ΑΣΟ σε όλες του τις σχέσεις και συναλλαγές απέναντι τρίτων, ενώπιον Δικαστηρίων και οποιασδήποτε άλλης αρχής, όπως και φυσικού ή νομικού προσώπου. Υπογράφει τα έγγραφα όλων των υποθέσεων του ΑΣΟ, τις συμβάσεις, τις εντολές πληρωμών και εισπράξεων.

-- εισηγείται θέματα για συζήτηση στο ΔΣ και στη ΔΕ του ΑΣΟ.

-- είναι το ανώτατο εκτελεστικό όργανο των αποφάσεων του ΔΣ, της ΔΕ και του Οργανισμού γενικότερα.

-- μπορεί ζητήματα της αρμοδιότητάς του, τα οποία κρίνει εξαιρετικής σημασίας, να τα παραπέμπει στην κρίση της ΔΕ.

-- δικαιούται, κατόπιν αποφάσεως της ΔΕ ή δικής του, να εξέρχεται από την έδρα του Οργανισμού, για υπηρεσία πάντα του ΑΣΟ λαμβάνοντας την ανάλογη αποζημίωση και τα οδοιπορικά.

-- σε περίπτωση απουσίας του, ανακληρώνεται από το Διευθυντή Υπηρεσιών του ΑΣΟ.

-- με απόφασή του, μπορεί να αντίθεται η υπογραφή ορισμένων εγγράφων στο Διευθυντή Υπηρεσιών του ΑΣΟ ή στους δύο συμπράττοντες ανώτερους υπαλλήλους.

### 2.5.α. Ο ΔΙΕΥΘΥΝΤΗΣ ΥΠΗΡΕΣΙΩΝ ΤΟΥ Α.Σ.Ο.

Ο Διευθυντής Υπηρεσιών του ΑΣΟ, βρίσκεται κάτω από τις διαταγές του Διευθύνοντα Συμβούλου και έχει τις εξής αρμοδιότητες:

- Επιμελείται την εύρυθμη λειτουργία των Υπηρεσιών του ΑΣΟ και φροντίζει για τη διεξαγωγή των εργασιών του. Επίσης, επιμελείται για τη σωστή και έγκαιρη εκτέλεση των αποφάσεων του Διευθύνοντα Συμβούλου και γενικότερα της Διοικήσεως του ΑΣΟ.

- Συμμετέχει χωρίς δικαίωμα ψήφου στις συνεδριάσεις του ΔΣ και της ΔΕ.

- Με απόφαση του Διευθύνοντα Συμβούλου, μπορεί να του ανατεθεί η διεξαγωγή πρόσθετων πράξεων και η υπογραφή ορισμένων εγγράφων του ΑΣΟ.

- Αναπληρώνεται σε όλο ή σε μερικά από τα καθήκοντά του, σε περίπτωση απουσίας του από ένα ανώτερο υπάλληλο του ΑΣΟ, που ορίζεται από το Διευθύνοντα Σύμβουλο ή τη Διοικούσα Επιτροπή.

### 2.6.α. ΝΟΜΙΚΟΣ ΣΥΜΒΟΥΛΟΣ ΤΟΥ Α.Σ.Ο.

Στον ΑΣΟ λειτουργεί και δικαστικό γραφείο υπό την εποπτεία του Νομικού Συμβούλου του Υπουργείου Εμπορίου.

Ο Νομικός Σύμβουλος του Οργανισμού διορίζεται με απόφαση της Διοικήσεως Επιτροπής.

Πρέπει να έχει δίπλωμα Νομικής και να είναι δικηγόρος Εφετείου. Η αμοιβή του προτείνεται από τη ΔΕ και εγκρίνεται από τους Υπουργούς Εμπορίου και Οικονομικών.

Ως Νομικός Σύμβουλος του ΑΣΟ, μπορεί να προσληφθεί και δικηγόρος με ταχτική αποζημίωση.

Την μελέτη ή τη διεξαγωγή ορισμένων υποθέσεων και ζητημάτων του ΑΣΟ, μπορεί η ΔΕ να αναθέσει σε άλλους δικηγόρους, είτε για λόγους σοβαρότητας, ή ειδικότητας, είτε γιατί η υπόθεση επείγει.

2.7.α. ΣΥΜΒΟΥΛΙΟ ΔΙΟΙΚΗΤΙΚΗΣ ΥΠΗΡΕΣΙΑΣ ΤΟΥ Α.Σ.Ο.

Παράλληλα, συνίσταται στον ΑΣΟ Συμβούλιο Διοικητικής Υπηρεσίας, που αποτελείται από,

- δύο μέλη από την εκάστοτε ΔΕ, από την οποία και ορίζονται
- το Διευθυντή Υπηρεσιών
- ενός Εφέτη, ως πρόεδρο του Συμβουλίου, που ορίζεται με τον αναπληρωτή του από τον Πρόεδρο Εφετών της Πάτρας

Βρίσκεται σε απαρτία όταν είναι παρόντα τα τρία από τα πέντε μέλη του. Οι αποφάσεις του λαμβάνονται με πλειοψηφία των παρόντων.

Μόνο με τη σύμφωνη γνώμη του Συμβουλίου Διοικητικής Υπηρεσίας γίνεται απόλυση, προσωρινή ή οριστική, μετάθεση, προαγωγή και πειθαρχική ποινή χρηματικού προστίμου, μεγαλύτερου του ενός μισθού, των υπαλλήλων του ΑΣΟ. Το ίδιο ισχύει και για το διορισμό νέων υπαλλήλων του Οργανισμού.

Το Συμβούλιο επιλαμβάνεται όλων των θεμάτων μετά από παραπομπή του Διευθύνοντα Συμβούλου.

## 2.8. ΕΠΟΠΤΕΙΑ - ΕΛΕΓΧΟΣ ΤΟΥ Α.Σ.Ο.

### 2.8.α. ΑΝΩΤΑΤΗ ΕΠΟΠΤΕΙΑ

Η Ανώτατη Εποπτεία ασκείται από το Υπουργείο Εμπορίου και το Υπουργείο Γεωργίας.

Το Υπουργείο Εμπορίου ασκεί την ανώτατη εποπτεία του οργανισμού. Αρμόδια υπηρεσία για την εισήγηση των ζητημάτων, που αφορούν την Κορινθιακή Σταφίδα είναι η Διεύθυνση Εξαγωγικού εμπορίου.

Τα Γεωργικά Ιδρύματα του ΑΣΟ, διατελούν υπό την εποπτεία του Υπουργείου Γεωργίας.

### 2.8.β. ΕΠΟΠΤΙΚΟ ΣΥΜΒΟΥΛΙΟ

Η εποπτεία και ο έλεγχος της νομιμότητας των πράξεων του Α.Σ. και της Δ.Ε. καθώς και του Διευθύνοντος Συμβούλου του ΑΣΟ, όπως και η άσκηση της ποινικής αγωγής ανατίθεται σε πενταμελές Εποπτικό Συμβούλιο.

Αποτελείται από : τον πρόεδρο των Εφετών Πάτρας, ως πρόεδρο, ένα εφέτη, οριζομένου από το Εφετείο, τρεις εκπροσώπους του Δημοσίου, από ένα αντιπρόσωπο των Υπουργείων Γεωργίας, Εμπορίου και Οικονομικών.

Η θητεία των μελών είναι διετής, ανανεούμενη με απόφαση του Υπουργού Εμπορίου.

Χρέη γραμματέα κάνει κάποιος υπάλληλος του ΑΣΟ, που ορίζεται από τη Διοικούσα Επιτροπή.

Οι αντιπρόσωποι των Υπουργείων ορίζονται από τους οικείους Υπουργούς και πρέπει να φέρουν, τουλάχιστο το βαθμό Διευθυντή.

Βρίσκεται σε απαρτία, όταν όλα τα παρόντα μέλη, είναι περισσότερα των απόντων.

Οι αποφάσεις του λαμβάνονται με πλειοψηφία των παρόντων, σε ισοψηφία νικά η ψήφος του προέδρου.

Οι αποφάσεις του εκδίδονται μετά από ακρόαση του Διευθύνοντα Συμβούλου.



### 2.8.γ. ΕΛΕΓΚΤΗΣ ΕΠΟΠΤΙΚΟΥ ΣΥΜΒΟΥΛΙΟΥ

Ο Ελεγκτής του Εποπτικού Συμβουλίου διορίζεται από το Εποπτικό Συμβούλιο, με έργο τη λεπτομερή και συνεχή παρακολούθηση της νομιμότητας των διαχειριστικών πράξεων. Έχει έδρα τα γραφεία του ΑΣΟ.

Προϋπόθεση πρόσληψής του είναι η κατοχή διπλώματος Νομικής Σχολής ή Ανώτατης Σχολής Οικονομικών και Εμπορικών Επιστημών.

Ο Ελεγκτής θεωρεί κάθε εντολή πληρωμής, εξετάζοντας τη νομιμότητα της δαπάνης και την ύπαρξη των απαραίτητων δικαιολογητικών. Σε περίπτωση που ο Ελεγκτής αρνηθεί να θεωρήσει εντολή πληρωμής, αυτή δεν εκτελείται, μέχρι να αποφανθεί το Εποπτικό Συμβούλιο. Η απόφαση του Συμβουλίου είναι υποχρεωτική.

Η μισθοδοσία του Ελεγκτή καθορίζεται από το Εποπτικό Συμβούλιο και καταβάλλεται από τον ΑΣΟ.

Υπάγεται στην πειθαρχική εξουσία του Εποπτικού Συμβουλίου και είναι αυτό που καθορίζει και την απόλυσή του.

### 2.9.α. ΟΡΓΑΝΟΓΡΑΜΜΑ ΤΟΥ Α.Σ.Ο.

Την ευθύνη για τη διοίκηση και τον έλεγχο του ΑΣΟ την έχουν τα προαναφερόμενα όργανα και γραφικά φαίνεται στο ΣΧ1-1, το οποίο αποτελεί και το οργανόγραμμα του ΑΣΟ.

Στο σχήμα αυτό φαίνεται και η σύνδεση των ανωτέρων διοικητικών οργάνων με την Κεντρική και την Περιφερειακή Υπηρεσία.

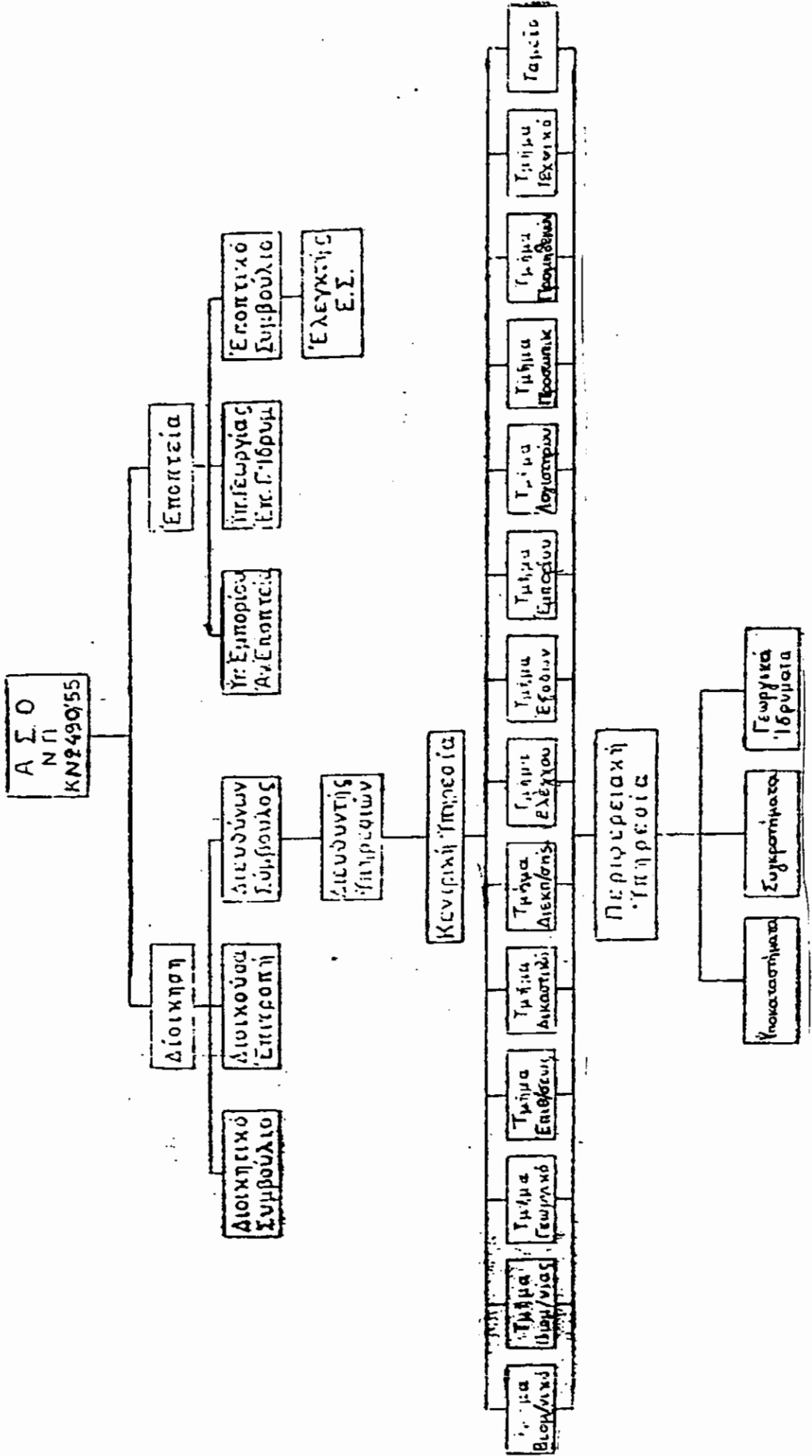

ΠΙΝΑΚΑΣ 1 - ΣΧΗΜΑ 1-1

## 2.10. ΠΡΟΥΠΟΛΟΓΙΣΜΟΣ - ΑΠΟΛΟΓΙΣΜΟΣ

### 2.10.α. ΕΓΚΡΙΣΗ ΠΡΟΥΠΟΛΟΓΙΣΜΟΥ

Ο προϋπολογισμός εντάσσεται και εγκρίνεται κατά τη λήψη των μέτρων της οικείας χρήσης.

Υποβάλλεται στο Υπουργείο Εμπορίου, μέσα σε πέντε μέρες από την έγκρισή του από το Διοικητικό Συμβούλιο. Εκεί εξετάζεται από τους Υπουργούς Εμπορίου, Γεωργίας και Οικονομικών και εγκρίνεται με κοινή απόφασή τους ή τροποποιείται μέσα σε ένα μήνα από την υποβολή του. Αν παρέλθει το διάστημα του μήνα, θεωρείται ότι εγκρίθηκε και εκτελείται. Η ανωτέρα διαδικασία ισχύει και για όλες τις μεταγενέστερες τροποποιήσεις του προϋπολογισμού, εκτός αν πρόκειται για αύξηση, που αφορά την εξαγορά ή τη συγκέντρωση σταφίδας, την προμήθεια υλικών ή γενικά δαπάνες συσκευασίας σταφίδας ή άλλη δαπάνη, που επιβάλλεται από το νόμο ή τη μεταφορά πιστώσεων, οπότε ο προϋπολογισμός εκτελείται κατόπιν έγκρισης του ΔΣ του ΑΣΟ.

### 2.10.β. ΕΛΕΓΧΟΣ ΑΠΟΛΟΓΙΣΜΟΥ

Ο ετήσιος έλεγχος του απολογισμού γίνεται εντός εξαμήνου από το τέλος της οικείας χρήσης.

Διενεργείται από τρεις ελεγκτές δημοσίου υπαλλήλους, που λαμβάνονται από τον πίνακα Ελεγκτών Ανωνύμων Εταιρειών ή σε περίπτωση που δεν υπηρετούν τέτοιοι στην έδρα του ΑΣΟ, από τρεις ειδικούς υπαλλήλους του Δημοσίου ή των Τραπεζών Ελλάδας και Αγροτικής, που υπηρετούν στην έδρα του ΑΣΟ και ορίζονται από το Εποπτικό Συμβούλιο του ΑΣΟ, χωρίς να είναι μέλη αυτού ή των οργάνων διοικήσεως του ΑΣΟ.

Η έκθεση των ελεγκτών υποβάλλεται στο Εποπτικό Συμβούλιο, το οποίο υποχρεούται να υποβάλλει αυτή με τις τυχόν παρατηρήσεις του στα Υπουργεία Εμπορίου και Γεωργίας.

Οι αμοιβές των Ελεγκτών καταβάλλονται με εντολή του Εποπτικού Συμβουλίου, από τον ΑΣΟ, μετά την υποβολή της εκθέσεώς τους.

ΚΕΦΑΛΑΙΟ ΤΡΙΤΟ

Η ΔΙΑΡΘΡΩΣΗ ΤΗΣ ΚΕΝΤΡΙΚΗΣ ΚΑΙ ΕΠΑΡΧΙΑΚΗΣ ΥΠΗΡΕΣΙΑΣ  
ΤΟΥ ΑΥΤΟΝΟΜΟΥ ΣΤΑΦΙΔΙΚΟΥ ΟΡΓΑΝΙΣΜΟΥ

3.1.α. Η ΔΙΑΡΘΡΩΣΗ ΤΗΣ ΚΕΝΤΡΙΚΗΣ ΥΠΗΡΕΣΙΑΣ

Η Κεντρική Υπηρεσία του ΑΣΟ αποτελείται από τα Τμήματα που ακολουθούν και τα οποία αναλαμβάνουν να υλοποιήσουν τους σκοπούς του Οργανισμού :

- 1 . Βιομηχανικό
- 2 . Βιομηχανίας Σταφίδας
- 3 . Γεωργικό
- 4 . Επιθεωρήσεως
- 5 . Δικαστικό
- 6 . Διεκπεραίωσης
- 7 . Ελέγχου
- 8 . Εξόδων
- 9 . Εμπορίου
10. Λογιστηρίου
11. Προσωπικού
12. Προμηθευτών
13. Τεχνικό
14. Ταμείο

Παλιότερα λειτουργούσε και Τμήμα Στατιστικής και Μελετών, το οποίο όμως, καταργήθηκε.

Παρακάτω θα ακολουθήσει η ανάλυση ορισμένων Τμημάτων του Οργανισμού.

### 3.1.β. ΒΙΟΜΗΧΑΝΙΚΟ ΤΜΗΜΑ

Το Βιομηχανικό Τμήμα φροντίζει για την εκτέλεση της προεργασίας, που απαιτείται για την παραλαβή της χλωρής σταφίδας, κάθε χρόνο, είτε κατ' ευθείας στα συγκροτήματα δεξαμενών του ΑΣΟ, είτε στις βιομηχανικές εταιρείες.

Έχει την επιμέλεια της τήρησης των βιβλίων χρεωπίστωσης και αποθήκευσης των οίνων, των συγκροτημάτων των δεξαμενών του ΑΣΟ. Επίσης έχει την εποπτεία και κατευθύνει τις επιστημονικές εργασίες του βιομηχανικού τμήματος του Ινστιτούτου που ως στόχο έχει τη βελτίωση της απόδοσης της σταφίδας και γι' αυτό τηρεί ημερολόγιο.

Είναι υπεύθυνο για τη διαχειριστική παρακολούθηση των συγκροτημάτων δεξαμενών και κάνει τον έλεγχο των δικαιολογητικών των δαπανών τους.

Παρακολουθεί την κίνηση των βαρελιών του ΑΣΟ κατά τις παραδόσεις στους βιομηχανούς και την κίνηση των βιομηχανικών εφοδίων στις αποθήκες των συγκροτημάτων, τηρώντας βιβλίο αποθήκης κατά συγκρότημα και είδος.

Έχει την ευθύνη του Κεντρικού Χημείου και σε περιόδους δυσμενών συνθηκών την οινοποίηση. Συγκεκριμένα, παρακολουθεί την ποσότητα των σταφυλιών, που προορίζονται για την παρασκευή οίνου και κάνει και τη διαχείρησή του. Το λογιστικό μέρος το έχει το Τμήμα Βιομηχανίας.

Το Βιομηχανικό Τμήμα κάνει και τον έλεγχο των αποθεμάτων.

Τέλος, αναλαμβάνει με αίτηση του Τμήματος Εμπορίου και Βιομηχανίας την ανάλυση της περιεκτικότητας της σταφίδας σε σάκχαρα και υγρασία, καθώς και της μελάσας, τα αποτελέσματα τα παρέχει στους ενδιαφερόμενους. Οι αναλύσεις αυτές αναφέρονται είτε σε δείγματα, είτε σε ποσότητες, που πρόκειται να διατεθούν από τις αποθήκες του ΑΣΟ προς τους εμπόρους.

### 3.1.γ. ΤΜΗΜΑ ΒΙΟΜΗΧΑΝΙΑΣ ΣΤΑΦΙΔΑΣ

Το Τμήμα Βιομηχανίας Σταφίδας είναι υπεύθυνο για τη διάθεση της βιομηχανικής σταφίδας, όπως και κάθε άλλης πρώτης ύλης για την παρασκευή οινοπνεύματος ή μελάσσας, καθώς και για τη λογιστική παρακολούθηση της βιομηχανικής σταφίδας και των παραγομένων απ' αυτή προϊόντων.

Δέχεται πληροφορίες από το Τμήμα Εμπορίου και από τα Υποκαταστήματα, σχετικά με τις ποσότητες της βιομηχανικής σταφίδας οι οποίες είναι διαθέσιμες.

Η διαδικασία, που ακολουθείται είναι η παρακάτω:

Το Τμήμα Εμπορίου στέλνει στο Τμήμα Βιομηχανίας Σταφίδας το δελτίο εισαγωγής σταφίδας, σε χιλιόγραμμα κατά το έτος χρήσης και κατά αναγραφόμενο πάνω σ' αυτό χρονικό διάστημα. Το κάθε υποκατάστημα στέλνει στο τμήμα βιομηχανίας σταφίδας κατάσταση με τα υπόλοιπα σταφιδοκάρπου βιομηχανίας.

Συγκεντρώνονται οι ποσότητες της σταφίδας ποιοτικής διαλογής και γίνεται ένας πρόχειρος έλεγχος των αποθεμάτων, προκειμένου να προχωρήσει η διάθεση σταφίδας στο εμπόριο.

Μετά από αυτό το Τμήμα Βιομηχανίας σταφίδας δέχεται από τις διάφορες εταιρείες αιτήσεις για αγορά σταφίδας. Η εταιρεία καθορίζει επακριβώς το σκοπό για τον οποίο πρόκειται να χρησιμοποιήσει την ποσότητα, που ζητάει και συγκεκριμένα για ένα από τους παρακάτω:

- για παραγωγή οινοπνεύματος εσωτερικής κατανάλωσης
- για παραγωγή οινοπνεύματος εξωτερικού
- για παραγωγή γλεύκους
- για παραγωγή σταφιδίνης
- για σταφίδα εξαγωγής
- για παραγωγή οινοπνεύματος Δημοσίου

### 3.1.δ. ΓΕΩΡΓΙΚΟ ΤΜΗΜΑ

Ο ρόλος του Γεωργικού Τμήματος είναι σημαντικός, παρά το γεγονός ότι δεν έχει ουσιαστική σχέση με την οικονομική διαχείριση της σταφίδας. Η σπουδαιότητα προκύπτει από την επίδρασή του στη διαμόρφωση του κόστους και της ποιότητας της σταφίδας.

Το Τμήμα μελετά και προτείνει τρόπους τυποποίησης της παραγωγικής και εξαγωγικής σταφίδας και ειδικότερα ασχολείται:

- Τη βελτίωση της ποιότητας, με την αλλαγή της τεχνικής της καλλιέργειας και την εισαγωγή νέων τεχνολογιών.
- Τη μείωση του κόστους με την αύξηση της στρεμματικής απόδοσης, την αύξηση της παραγωγικότητας, την αλλαγή συστημάτων καλλιέργειας κλπ.
- Την οργάνωση της αντιφυλλοξηρικής άμυνας, με την ανάλυση των εδαφών, την εγκατάσταση πειραματικών καλλιεργειών προσαρμογής και συγγένειας, την εκπαίδευση των παραγωγών στους εμβολιασμούς.
- Την αναμπέλωση με διαφόρους τρόπους και την εκπαίδευση των παραγωγών σε αντίστοιχα θέματα.
- Την παραγωγή φυτοριακού υλικού.
- Την εισαγωγή νέων φυτοφαρμάκων, για την καταπολέμηση των ασθενειών της σταφιδαμπέλου.

Για να ανταποκριθεί το Τμήμα στα παραπάνω συλλέγει πληροφορίες από διάφορες πηγές όπως τα Υποκαταστήματα, το Υπουργείο Γεωργίας, τις εφημερίδες και τα περιοδικά.

Από τα Υποκαταστήματα συλλέγονται πληροφορίες σχετικά με τις καλλιεργούμενες εκτάσεις, την παραγωγή, το κόστος, τις αποθήκες και γενικά κάθε είδους πληροφορίες, που σχετίζονται με το αντικείμενο και συλλέγονται από τα άλλα Τμήματα του ΑΣΟ.

Από το Υπουργείο Γεωργίας συλλέγει πληροφορίες από το Τμήμα Δενδροκηπευτικής κι από το Γεωργικό Ακόλουθο των πρεσβειών της Ελλάδας στο εξωτερικό.

Από τις εφημερίδες και τα διάφορα περιοδικά οι πληροφορίες αφορούν τις διάφορες τεχνικές καλλιέργειας, την εμπορία της σταφίδας στην Ευρώπη, την πολιτική που ασκείται από αρμόδιους

φορείς για τη σταφίδα.

Οι παραπάνω πληροφορίες ταξινομούνται και αρχειοθετούνται ανά Υποκατάστημα ή σε φακέλους αποφάσεων της Κοινότητας και του Υπουργείου Γεωργίας.

Οι πληροφορίες των περιοδικών και των εντύπων δεν κρατούνται σε κάποιο ειδικό αρχείο. Τηρείται, όμως ένας φάκελος σχετικός με τις εξαγωγές της σταφίδας και τη διαφήμισή της.

Στο Τμήμα αυτό σήμερα εργάζονται δύο άτομα.



### 3.1.οτ. ΤΜΗΜΑ ΕΞΟΔΩΝ

Το Τμήμα Εξόδων έχει τις εξής αρμοδιότητες :

- Τη σύνταξη των μισθολογικών καταστάσεων του προσωπικού, του μόνιμου, του εκτάκτου, των εργατοφυλάκων, των καθαριστριών, των μελών των Συμβουλίων του ΑΣΟ.
- Τη σύνταξη καταστάσεων εκτάκτων παροχών, για τις υπερωρίες, για τις διάφορες αποζημιώσεις.
- Τη σύνταξη μηνιαίων καταστάσεων αγοράς ενοσίων.
- Τη σύνταξη καταστάσεων φόρου μισθωτών υπηρεσιών και χαρτοσήμου, για την απόδοση του φόρου και του χαρτόσημου κάθε τρεις μήνες και στο τέλος του έτους.
- Τη σύνταξη των οριστικών δηλώσεων του Φ.Μ.Υ.
- Την είσπραξη των χορηγούμενων επιδομάτων ασθενείας του προσωπικού, από το ΙΚΑ.
- Την είσπραξη των εντόκων προκαταβολών από τον ΑΣΟ, του προσωπικού.
- Την ενοικίαση των γραφείων και κατοικιών, ιδιοκτησίας ΑΣΟ.
- Τη μίσθωση ακινήτων για τη στέγαση των υπηρεσιών του ΑΣΟ.
- Την παρακράτηση υπέρ των διαφόρων ασφαλιστικών οργανισμών (ΙΚΑ, ΤΑΠΑΣΟ, ΤΕΑΜ, ΤΕΑΧ, ΤΣΜΕΔΕ), των ποσών, που σύμφωνα με το νόμο κρατούνται βάση των αποδοχών των εργαζομένων και η απόδοσή τους στα αντίστοιχα ταμεία.

Για να ασκήσει τις αρμοδιότητές του, διατηρεί μητρώα εργαζομένων, με στοιχεία αντίστοιχα αυτών που τηρεί το Τμήμα Προσωπικού. Έτσι αναγκαστικά τα δύο αυτά Τμήματα βρίσκονται σε στενή συνεργασία. Κάθε μεταβολή των στοιχείων των μητρώων γίνεται κατόπιν εντολής του Τμήματος Προσωπικού.

Τηρεί κατά εργαζόμενο αρχεία με τις αναλυτικές αποδοχές, κρατήσεις, φόρους, ακόμη αρχεία με τις καταστάσεις των κρατήσεων αναλυτικά και συνολικά για όλους τους εργαζομένους. Ένα αρχείο τηρείται και των έλεγχου των μισθωμάτων.

Οι πληροφορίες που προκύπτουν από την επεξεργασία των παραπάνω στοιχείων διοχετεύονται προς το ταμείο, το λογιστήριο και το Τμήμα Ελέγχου.

Στο Τμήμα απασχολούνται δύο υπάλληλοι.

### 3.1.ε. ΤΜΗΜΑ ΕΜΠΟΡΙΟΥ

Το Τμήμα Εμπορίου έχει τις εξής αρμοδιότητες:

- Την προετοιμασία των αποθηκευτικών χώρων.
- Την αποθεματοποίηση μιας ποσότητας εμπορεύσιμης σταφίδας, σύμφωνα με το κοινοτικό καθεστώς.
- Την πληρωμή των παραγωγών αμέσως μετά την παράδοση.
- Τη διάθεση στο εμπόριο, σταφίδας για επεξεργασία και εξαγωγή.
- Τη συγκέντρωση της βιομηχανικής σταφίδας. Την πληρωμή της αξίας και τη διάθεσή της στη βιομηχανία.
- Τη συντήρηση του αποθηκευμένου σταφιδοκάρπου.
- Τη σύνταξη των δικαιολογητικών για την είσπραξη της αμοιβής της συγκέντρωσης και αποθεματοποίησης.
- Την αποστολή σταφίδας σε χώρες, που καθορίζονται από το κράτος με βάση το επισιτιστικό πρόγραμμα του ΟΗΕ.
- Τη συμμετοχή σε εκθέσεις.
- Τη μελέτη τρόπου βελτίωσης της υπάρχουσας νομοθεσίας για την ποιότητα της σταφίδας.
- Τον έλεγχο της ποιότητας της σταφίδας, που παραλαμβάνεται από τα υποκαταστήματα σαν κλεονασμα ή απορρίματα ή εισφορά.
- Τη διάθεση σταφίδας για σταφιδοζωμο, όπως και τη διάθεσή της στο στρατό.
- Την ευθύνη της μεταφοράς και των άλλων εργασιών, που είναι σχετικές με τη σταφίδα εσωτερικής κατανάλωσης.
- Την έκδοση κάθε είδους στατιστικών πινάκων.

Επειδή τα υποκαταστήματα λειτουργούν σαν αυτόνομες οικονομικές μονάδες, το Τμήμα Εμπορίου παίρνει δευτερογενείς πληροφορίες απ' αυτά.

Συγκεκριμένα η διαδικασία, που ακολουθείται είναι:

Ο παραγωγός διαθέτει τη σταφίδα σε ένα υποκατάστημα, το οποίο ενημερώνει τον πίνακα ημερησίας παραλαβής σταφίδας και ο παραγωγός πηγαίνει σε κάποια αποθήκη, που ανήκει στο χώρο ευθύνης του για να παραδώσει τη σταφίδα. Αν δεν υπάρχει αποθήκη ανοίγεται καινούργια και στέλνεται αναφορά στο κεντρικό.

Κατά την παράδοση λαμβάνεται δείγμα από τη σταφίδα και στέλνεται στο χημείο, στο Βιομηχανικό Τμήμα, για να γίνει μέτρηση της περιεκτικότητας σε σάκχαρα και υγρασία.

Το Υποκατάστημα ενημερώνει την καρτέλα κίνησης της αποθήκης και μετά πληρώνεται ο παραγωγός με γραμμάτιο είσπραξης και γίνεται η λογιστική ταχτοποίηση, δηλαδή ανάλογα με την ανάλυση σακχάρων και υγρασίας, υπολογίζεται το ποσό που θα πάρει. Επίσης, συντάσσει κατάσταση με συγκεντρωτικά στοιχεία, δηλαδή ανά κατηγορία και εσοδεία, κατάσταση για τις ποσότητες που έχουν εισαχθεί και υπολογισμό του πλεονάσματος, ελλείματος και όλες αυτές οι καταστάσεις αποστέλλονται στο Τμήμα Εμπορίου.

Ο έμπορος προσέρχεται στο υποκατάστημα ή στο κεντρικό και υποβάλλει αίτηση αγοράς σταφίδας.

Το Υποκατάστημα ενημερώνει το Τμήμα Εμπορίου, το οποίο δίνει την έγκρισή του για τη χορήγηση της σταφίδας με τέλεξ ή τηλέφωνο και αργότερα με έγγραφο.

Ο έμπορος πληρώνει και πηγαίνει στην απόθηκη από την οποία θα παραλάβει τη σταφίδα, παίρνει δείγμα από τη σταφίδα, που παραλαμβάνει και το στέλνει στο χημείο του Τμήματος Βιομηχανίας, για υπολογισμό του ποσοστού σακχάρων και υγρασίας.

Το Υποκατάστημα ενημερώνει το βιβλίο διάθεσης της σταφίδας.

Γίνεται λογιστική ταχτοποίηση δηλαδή, μετά τον υπολογισμό σακχάρων και υγρασίας, υπολογίζεται το ποσό που θα πληρώσει και παίρνει πίσω τη διαφορά από τα απορρίματα και τέλος αποστέλλονται συγκεντρωτικές καταστάσεις στο Τμήμα Εμπορίου.

Το κάθε Υποκατάστημα συντάσσει καταστάσεις με συγκεντρωτικά στοιχεία, για τις αποθήκες και για τη διακίνηση της σταφίδας από λιμάνια.

Τα στοιχεία αυτά, που φθάνουν στο Τμήμα Εμπορίου επεξεργάζονται και εκδίδονται συγκεντρωτικές και στατιστικές καταστάσεις.

Ειδικότερα το Τμήμα Εμπορίου :

-- Δίνει στο Τμήμα Βιομηχανίας ενημερωτικές καταστάσεις με τις διαθέσιμες ποσότητες σταφίδας για βιομηχανική χρήση.

- Εκδίδει τα τιμολόγια, κάνει τον έλεγχο των κρατήσεων των τιμολογίων (ΟΓΑ-χαρτόσημο κλπ) και τα παραδίδει στο Τμήμα Ελέγχου. Εκεί, αφού γίνει ο έλεγχος και υπογραφούν από ελεγκτή και πρόεδρο πηγαίνουν στο Λογιστήριο.
- Εκδίδει συγκεντρωτική κατάσταση αποθεμάτων ανά 15/νθήμερο.
- Συντάσσει συγκεντρωτική κατάσταση, ετήσια, διάθεσης στο εξαγωγικό εμπόριο ανά αγοραστή και ανά ημερομηνία.
- Συντάσσει δελτίο εισαγωγής σταφίδας, μετά τους μήνες εισαγωγής σταφίδας, δηλαδή μετά τον Ιανουάριο.
- Εκδίδει προς το Υπουργείο Γεωργίας κατάσταση με στοιχεία για την κίνηση της σταφίδας και την αποθεματοποίηση για να καθορισθούν οι ενισχύσεις από την ΕΟΚ.

### 3.1.ζ. ΤΜΗΜΑ ΛΟΓΙΣΤΗΡΙΟΥ

Η αρμοδιότητα του τμήματος είναι η λογιστική παρακολούθηση των οικονομικών του ΑΣΟ.

Στο κάθε τμήμα του οργανισμού αντιστοιχεί μια λογιστική ομάδα. Το λογιστικό σχέδιο περιλαμβάνει επτά λογιστικές ομάδες. Υπάρχει ένας αριθμός κοινών λογαριασμών για όλες τις ομάδες, η διαφοροποίηση γίνεται στους δευτεροβάθμιους. Υπάρχουν πρωτοβάθμιοι, δευτεροβάθμιοι και τριτοβάθμιοι λογαριασμοί.

Η ενημέρωση των λογαριασμών γίνεται από τα παραστατικά, τα οποία είναι : --εντάλματα πληρωμής  
--γραμμάτια είσπραξης

Επίσης, μπορεί να είναι και δικαιολογητικά των πράξεων όπως τιμολόγια από κάποιο τμήμα ή υποκατάστημα. Τέλος υπάρχουν και τα δελτία των συμφητιστικών πράξεων.

Μετά τη συγκέντρωση των παραστατικών, κατά ημερομηνία και ομάδα, γίνεται η ενημέρωση των λογαριασμών.

Τα βιβλία που τηρούνται είναι το Αναλυτικό Ημερολόγιο, το Αναλυτικό Καθολικό, το Γενικό Ημερολόγιο, το Γενικό Καθολικό, το Ισοζύγιο, όπως και κάποιες καρτέλες άλλων λογαριασμών.

Συνοπτικά το σύστημα της λογιστικής λειτουργεί με τον παρακάτω τρόπο:

Δέχεται στοιχεία, που είναι οι ταμειακές εγγραφές, εισπράξεις και πληρωμές, οι συμφητιστικές εγγραφές και οι εγγραφές, που αφορούν τη μισθοδοσία και την τιμολόγηση.

Με τα παραπάνω στοιχεία γίνεται η ενημέρωση των ημερολογίων, των καθολικών και των καρτελών των λογαριασμών.

Ακόμη το σύστημα παρακολούθησης των υλικών δέχεται στοιχεία, που είναι :

-- τα δελτία εισαγωγής υλικών, αγορά και μεταφορά  
-- τα δελτία εξαγωγής υλικών, πώληση μεταφορά και ανάλυση.  
Ενημερώνονται οι καρτέλες και εντάσσονται στις καταστάσεις.

Η ανάλυση των επτά λογιστικών ομάδων έχει ως εξής:

ζ.1. Οι καθολικοί λογαριασμοί της πρώτης λογιστικής ομάδας αφορούν:

- Εγκαταστάσεις
- Αμοιβές τεχνικών
- Ταμεία υπηρεσιών ΑΣΟ
- Εκρεμείς λογαριασμούς
- Προμηθευτές
- Προκαταβολές
- Παρακαταθήκες
- Εγγυήσεις παρά τρίτους
- Εγγυήσεις και πιστωτές
- Προβλέψεις
- Εισπράξεις και πληρωμές επομένης χρήσης
- Διάμεσοι λογαριασμοί
- λογαριασμοί απογραφής
- Εγγυητικές επιστολές τρίτων
- Χορηγούς εγγυητικών επιστολών.

ζ.2. Οι καθολικοί λογαριασμοί της δεύτερης λογιστικής ομάδας αφορούν :

- Έξοδα διοίκησης και διαχείρισης.

ζ.3. Οι καθολικοί λογαριασμοί της τρίτης λογιστικής ομάδας :

- Τη διαχείριση της σταφίδας, συγκέντρωση, πληρωμή και μεταφορά ξηράς.

ζ.4. Οι καθολικοί λογαριασμοί της τέταρτης λογιστικής ομάδας:

- Τη διαχείριση της σταφίδας, συσκευασία και διάθεση ξηράς.

ζ.5. Οι καθολικοί λογαριασμοί της πέμπτης λογιστικής ομάδας:

- Την παραλαβή και κατεργασία της χλωρής σταφίδας και τη διάθεση των προϊόντων της.
- Τη διάθεση της ξηρής σταφίδας στις βιομηχανίες.
- Τη διαχείριση πρώτων υλών οινοπνευματοποιίας.

ζ.6. Οι καθολικοί λογαριασμοί της έκτης λογιστικής ομάδας:

- Τις γεωργικές εργασίες.

ζ.7. Οι λογαριασμοί της έβδομης λογιστικής ομάδας:

- Τα ταμεία, τις τράπεζες και γενικούς λογαριασμούς.

Η σπουδαιότητα του Τμήματος του Λογιστηρίου απεικονίζεται γραφικά στο ΣΧ. 3-1.

Το Λογιστήριο ενημερώνεται με τα διάφορα έγγραφα τόσο από τα άλλα Τμήματα, όσο και από όλα τα Υποκαταστήματα του ΑΣΟ.

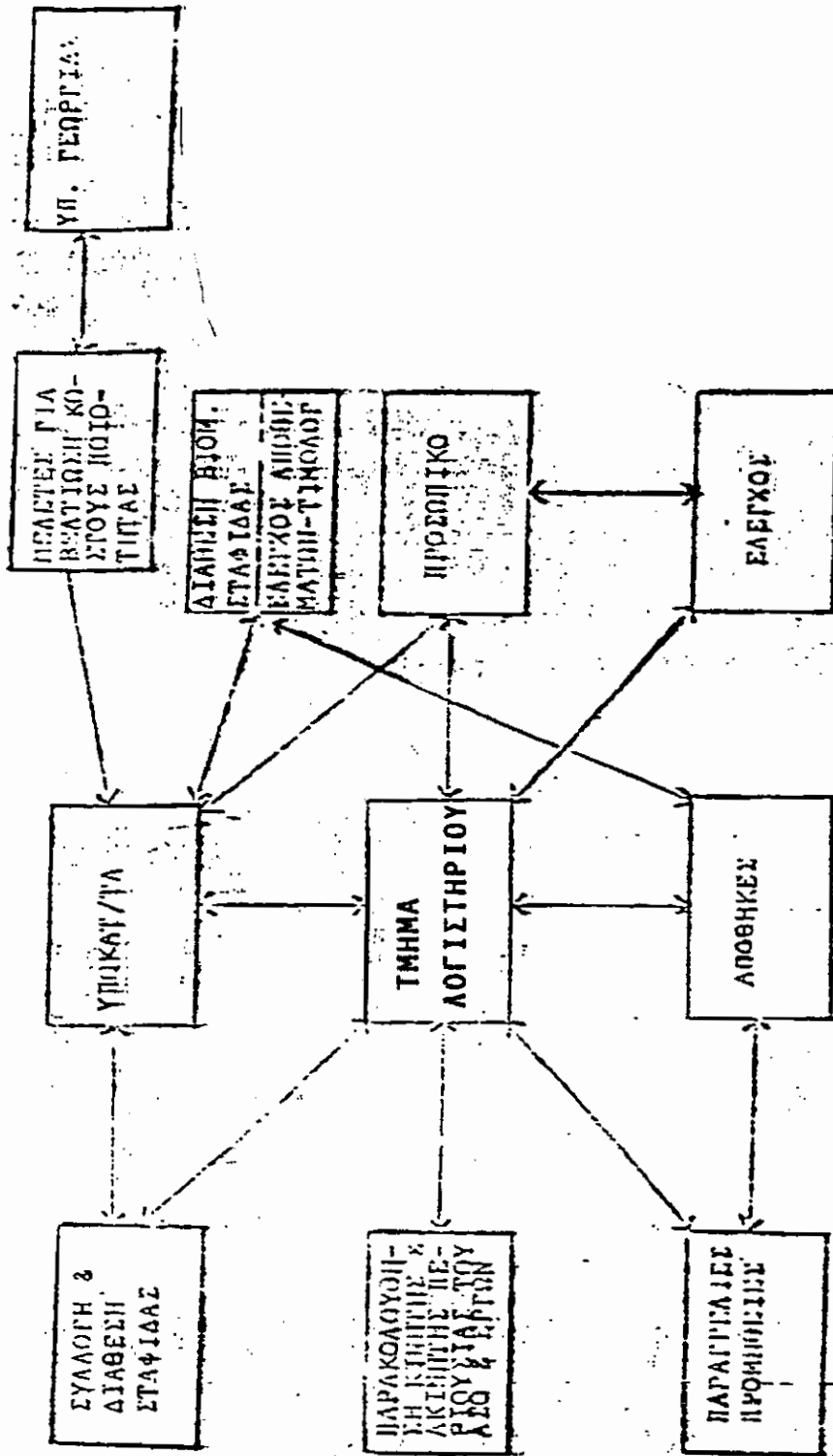

ΠΙΝΑΚΑΣ 2-ΣΧΗΜΑ 3-1



### 3.1.η. ΤΜΗΜΑ ΠΡΟΣΩΠΙΚΟΥ

Το Τμήμα Προσωπικού ασχολείται με:

- Την παρακολούθηση και εκτέλεση, από Διοικητικής πλευράς, κάθε μεταβολή της υπηρεσιακής κατάστασης των υπαλλήλων, μεταθέσεις, αποσπάσεις, άδειες, ποινές, διορισμοί, απολύσεις.
- Την τήρηση των επίσημων πρακτικών των Συμβουλίων Διοίκησης και Εποπτείας του ΑΣΟ, καθώς και του φακέλου αποφάσεων του Διευθύνοντος Συμβούλου.
- Την τήρηση των φύλλων ποιότητας, που συντάσσονται το πρώτο 15νθήμερο του Ιανουαρίου κάθε χρόνο για όλους τους υπαλλήλους του ΑΣΟ.
- Την τήρηση των εγγράφων νομιμοποίησης των μελών των Συμβουλίων Διοίκησης και Εποπτείας.

Χρησιμοποιεί σαν βασικό αρχείο το μητρώο των εργαζομένων, που περιλαμβάνει τα παρακάτω στοιχεία :

- τόπο γέννησης (νομό, δήμο ή κοινότητα, διεύθυνση κατοικίας, τηλέφωνο)
- χρονολογία γέννησης
- χρονολογία και τρόπο πρόσληψης
- στρατολογική κατάσταση
- οικογενειακή κατάσταση, (όνομα συζύγου, επάγγελμα, τέκνα, και χρονολογία γέννησής τους)
- προσόντα (γραμματικές γνώσεις, ειδικές γνώσεις)
- κατηγορία, προϋπηρεσία και τις εκθέσεις και ιδιαίτερες σημειώσεις για τον εργαζόμενο
- μεταθέσεις και προαγωγές, διάφορες προσαυξήσεις και επιδόματα, καθώς και τις άδειες, που παίρνει ο εργαζόμενος στη διάρκεια του χρόνου.

Τηρεί καρτέλα για κάθε εργαζόμενο, η οποία τον συνοδεύει σε όλη τη διάρκεια της υπηρεσίας του και η οποία περιλαμβάνει στοιχεία από το μητρώο. Στην περίπτωση των υπαλλήλων που υπηρετούν σε υποκαταστήματα για κάθε μεταβολή της κατάστασής τους ενημερώνει το Τμήμα το υποκατάστημα και έτσι γίνεται η μεταβολή στις καρτέλες τους. Επιπλέον τηρεί για κάθε υπάλληλο, τα-

χτικό και μη, φάκελο, που περιέχει όλα τα έγγραφα και πιστοποιητικά, που αναφέρονται στα προσόντα, την οικογενειακή κατάσταση, τις μεταβολές, τις ποινές και κάθε στοιχείο, που αφορά την υπαλληλική του κατάσταση και δραστηριότητα, κατά απόλυτη αλφαβητική σειρά.

Στο φύλλο ποιότητας εκτός από τη βαθμολογία τη σχετική με τα προσόντα του υπαλλήλου, υπάρχουν και όλα τα στοιχεία, που δηλώνουν την ατομική και οικογενειακή κατάσταση του εργαζομένου, όπως υπάρχει στο φύλλο μητρώου.

Οι παραπάνω πληροφορίες δίνουν τη δυνατότητα στο Τμήμα Προσωπικού να ελέγχει :

- το χρόνο υπηρεσίας για τη συνταξιοδότηση,
- το χρόνο δοκιμασίας για τη μονιμοποίηση,
- τις προαγωγές, (χρόνο, κλιμάκιο).

Το τμήμα παρακολουθεί ακόμη, αν τηρείται ο κανονισμός προσωπικού και λειτουργίας από τους υπαλλήλους.

Κάθε εισερχόμενο έγγραφο πηγαίνει στο Τμήμα, όπου τηρείται και εμπιστευτικό πρωτόκολλο.

Το Τμήμα Προσωπικού, εκτός από τις πληροφορίες τις σχετικές με κάθε εργαζόμενο, που είναι υποχρεωμένο να παρέχει στη διοίκηση, θα πρέπει να καθορίζει τις μεταβολές που πρόκειται να γίνουν τον προσεχή μήνα, να εκδίδει διάφορα στατιστικά στοιχεία, όπως για τον αριθμό των υπαλλήλων, που συνταξιοδοτήθηκαν ή πρόκειται να συνταξιοδοτηθούν, τις μελλοντικές προαγωγές, ώστε η διοίκηση να είναι ικανή να προγραμματίζει την οργανωτική σύνθεση του Οργανισμού.

Τέλος, το Τμήμα θα πρέπει να στέλνει στοιχεία, όπως τις αναλυτικές καταστάσεις για τη σύνθεση του προσωπικού, τις προβλεπόμενες θέσεις, τα κενά στα Υπουργεία Γεωργίας και Προεδρίας.

Στο Τμήμα απασχολούνται τέσσερα άτομα.

### 3.1.θ. ΤΜΗΜΑ ΠΡΟΜΗΘΕΙΩΝ

Το Τμήμα Προμηθειών φροντίζει για την προμήθεια των πρώτων υλών οινοπνευματοκοΐσης, των διαφόρων γεωργικών υλικών, του μηχανολογικού εξοπλισμού και γενικά κάθε είδους, που είναι απαραίτητο στην Υπηρεσία.

Ακολουθείται κατά περίπτωση διαδικασία ανάλογα με το υλικό που πρόκειται να προμηθευτεί η Υπηρεσία και περιγράφεται παρακάτω:

Όσο αφορά τα αναλώσιμα είδη δεν υπάρχουν καρτέλες, αλλά τηρείται βιβλίο για τον έλεγχο των ελλείψεων, ώστε να παραγγέλονται οι απαιτούμενες ποσότητες.

Συγκεντρώνεται ο κύριος όγκος των μικροποσών (αναλώσιμα είδη), αφού κάθε υποκατάστημα ή τμήμα στέλνει τις ανάγκες του στα Κεντρικά Γραφεία. Συγκεκριμένα για τη γραφική ύλη, τα έντυπα, που χρειάζονται τα Τμήματα, τα υλικά αποξήρανσης σταφίδας και τα υλικά, που προμηθεύονται, κατά περίπτωση γίνονται ετήσιες προμήθειες, ανάλογα με τις ποσότητες, που ζητούν τα Υποκαταστήματα και τα Τμήματα. Τα απορρυπαντικά διαχειρίζεται το Τμήμα Προσωπικού, που κάνει και την προμήθεια, ενώ για τα υλικά αποξήρανσης σταφίδας τα Υποκαταστήματα ενημερώνουν το Γεωργικό Τμήμα για την προμήθεια και αυτό το Τμήμα Προμηθειών.

Τα πάγια έξοδα παρακολουθούνται από το Λογιστήριο.

Το Τμήμα Προμηθειών έχει την ευθύνη για τις οικοπεδικές εκτάσεις και τηρεί αρχείο γι' αυτές.

Για να γίνει κάποια προμήθεια το Υποκατάστημα ζητάει έγκριση δαπάνης από το Κεντρικό, αφού του δοθεί γίνεται η προμήθεια από το Υποκατάστημα και στέλνονται τα παραστατικά στο Τμήμα Προμηθειών. Για μεγάλες δαπάνες γίνεται προέγκριση, αξιολόγηση και τελική έγκριση από τη Διοικούσα Επιτροπή, αλλιώς είναι αρκετή η έγκριση από το Διευθύνοντα Σύμβουλο.

Το Τμήμα Προμηθειών προκειμένου να προμηθευτεί κάποια υλικά, που του έχουν ζητηθεί με αίτηση γραπτή από το Υποκατάστημα, προβαίνει σε μειοδοτικό διαγωνισμό.

Οι πληρωμές των προμηθευτών γίνονται με εντολές πληρωμής και οι πράξεις, που γίνονται από τα Κεντρικά εξοφλούνται από το ταμείο, ενώ για πράξεις που γίνονται στα υποκαταστήματα τα παραστατικά στέλνονται στο Λογιστήριο.

Περίοδος αιχμής είναι από το Μάρτιο ως τον Ιούνιο, οπότε εκδίδονται τα 2/3 των συνολικών εντολών. Ο ετήσιος αριθμός των εντολών είναι περίπου διακόσια.

Τηρούνται φάκελοι αρχεία για κάθε Υποκατάστημα, ενώ για τα Τμήματα δεν υπάρχουν.

Τέλος, υπάρχει και τηρείται ένα υποτυπώδες αρχείο προμηθευτών, που περιγράφεται η συμπεριφορά τους.

### 3.1.1. ΤΕΧΝΙΚΟ ΤΜΗΜΑ

Το Τεχνικό Τμήμα έχει τις παρακάτω αρμοδιότητες :

- Την παρακολούθηση όλης της κινητής και ακίνητης περιουσίας του ΑΣΟ, για τη διαφύλαξη και διατήρησή της σε καλή κατάσταση.
- Την παρακολούθηση όλων των εγκαταστάσεων του Οργανισμού όσο αφορά τη συντήρηση και την άρτια λειτουργία τους.
- Την παρακολούθηση των εργασιών κατασκευής νέων εγκαταστάσεων, δηλαδή πληρωμή των δαπανών και συντήρηση και επίβλεψη των έργων.
- Την έγκριση πιστώσεων και δαπανών για την εκτέλεση έργων απ' ευθείας από την Κεντρική Υπηρεσία ή τα Υποκαταστήματα.

Οι διαδικασίες που ακολουθούνται είναι:

Κάθε Υποκατάστημα στην αρχή του σταφιδικού έτους στέλνει ένα πίνακα με τις εγκαταστάσεις, που υπάγονται σ' αυτό και με διάφορες πληροφορίες σχετικά με αυτές, καθώς και μία κατάσταση με τα προϋπολογιζόμενα έργα προς το Τεχνικό Τμήμα.

Το Τεχνικό Τμήμα συντάσσει κατάσταση των εργασιών, που εκτελέσθηκαν, κατά τη χρήση του σταφιδικού έτους, συγκεντρωτική για όλα τα υποκαταστήματα, καθώς και τις δαπάνες, που έγιναν για κάθε έργο.

Ακόμη, συντάσσει μια κατάσταση με τα περιουσιακά στοιχεία αναλυτικά ανά υποκατάστημα και βάση αυτών, κάθε χρόνο, καταρτίζεται ο προϋπολογισμός για τη συντήρησή τους και την κατασκευή νέων έργων.

Όσο αφορά την οικονομική παρακολούθηση των έργων οι πληροφορίες για τις πιστώσεις τηρούνται από το Υποκατάστημα, το Τεχνικό Τμήμα, το Τμήμα Ελέγχου και τον Ελεγκτή.

Όταν η παρακολούθηση γίνεται από τις Κεντρικές Υπηρεσίες τα εντάλματα πληρωμής κόβονται από το Τεχνικό Τμήμα και επισυνάπτονται τα κατά περίπτωση δικαιολογητικά. Το λογιστήριο πληροφορείται στο τέλος του έργου τις σχετικές δυσκολίες, που πραγματοποιήθηκαν, κατά τη διάρκεια εκτέλεσης του έργου.

### 3.2.α. ΤΟ ΠΡΟΣΩΠΙΚΟ ΤΟΥ ΑΣΟ

Για την εκτέλεση του έργου του, το προσωπικό, που χρησιμοποιεί ο ΑΣΟ αποτελείται από τις ακόλουθες ειδικότητες: διοικητικούς υπαλλήλους, χημικούς, γεωπόνους, μηχανικούς, τεχνικούς, δαχτυλογράφους, τηλεφωνητές, κλητήρες.

Οι προβλεπόμενες οργανικές θέσεις είναι:

Διευθυντής Υπηρεσιών	1
Υποδιευθυντής	2
Χημικοί	8
Μηχανικοί ή Υπομηχανικοί	1
Γεωπόνοι	14
Τμηματάρχες Α' και Β'	25
Αρχιλογιστές-λογιστές-υπολογιστές	130
Διαχειριστές-Ζυγιστές	15
Τηλεφωνητές	1
Τεχνίτες	12
Κλητήρες	10
	<hr/>
ΣΥΝΟΛΟ	222

Το προσωπικό, που απασχολείται σήμερα στον ΑΣΟ, ανέρχεται σε 124 μονίμους, 32 εκτάκτους και κυμαινόμενο αριθμό εποχιακών απασχολούμενων υπαλλήλων.

Ειδικότερα, η κατανομή είναι:

Διευθυντής Υπηρεσιών	1
Υποδιευθυντής	2
Χημικοί	5
Μηχανικοί ή Υπομηχανικοί	1
Γεωπόνοι	8
Αρχιλογιστές-λογιστές-υπολογιστές	62
Τμηματάρχες Α' και Β'	28
Διαχειριστές-Ζυγιστές	4
Τηλεφωνητές	1
Τεχνίτες	6
Κλητήρες	6
	<hr/>
ΣΥΝΟΛΟ	137

Στο παραστατικό διάγραμμα προσωπικού του ΑΣΟ, ΣΧ. 3-2, φαίνονται οι κατηγορίες προσωπικού και η διάταξη των προαναφερθέντων ειδικοτήτων.

Το προσωπικό χωρίζεται σε τακτικό και έκτακτο.

Το τακτικό αποτελείται από το κύριο και το βοηθητικό, ενώ το έκτακτο αναφέρεται στους υπαλλήλους ή στους εργάτες, που προσλαμβάνονται σε περιόδους αυξημένου φόρτου εργασίας.

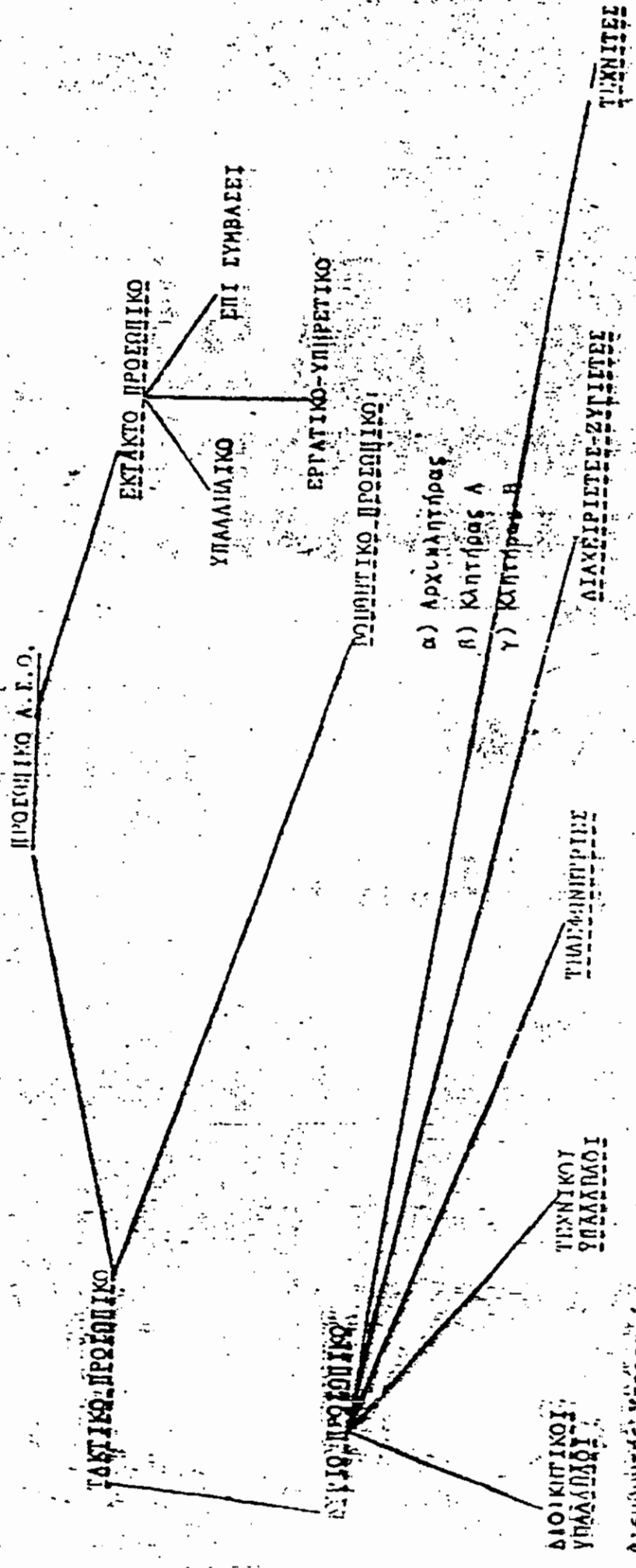

- |                        |                             |                            |                |
|------------------------|-----------------------------|----------------------------|----------------|
| Διευθυντής Υποεπιθετου | Τηλεφωνοτηρια-Αρχιλογιστής  | Διαχειριστής-Αρχιλογιστής  | Αρχιτεχνικός Α |
| Υποεπιθετου            | Τηλεφωνοτηρια-Λογιστής Α    | Διαχειριστής-Λογιστής Α    | Αρχιτεχνικός Β |
| Τμηματάρχης Α          | Τηλεφωνοτηρια-Λογιστής Β    | Διαχειριστής-Λογιστής Β    | Αρχιτεχνικός Γ |
| Τμηματάρχης Β          | Τηλεφωνοτηρια-Λογιστής Γ    | Διαχειριστής-Λογιστής Γ    | Τεχνικός Α     |
| Αρχιλογιστής           | Τηλεφωνοτηρια-Υπολογιστής Α | Διαχειριστής-Υπολογιστής Α | Τεχνικός Β     |
| Λογιστής Α             | Τηλεφωνοτηρια-Υπολογιστής Β | Διαχειριστής-Υπολογιστής Β | Τεχνικός Γ     |
| Λογιστής Β             | Τηλεφωνοτηρια-Υπολογιστής Γ | Διαχειριστής-Υπολογιστής Γ |                |
| Λογιστής Γ             |                             |                            |                |
| Υπολογιστής Α          |                             |                            |                |
| Υπολογιστής Β          |                             |                            |                |
| Υπολογιστής Γ          |                             |                            |                |

ΠΙΝΑΚΑΣ 3-ΣΧΗΜΑ 3-2



3.3.α. Η ΔΙΑΡΘΡΩΣΗ ΤΗΣ ΕΠΑΡΧΙΑΚΗΣ ΥΠΗΡΕΣΙΑΣ

Η διάρθρωση της Υπηρεσίας στην επαρχία έχει ως εξής και περιλαμβάνει τα κατά τόπους Υποκαταστήματα, Γεωργικά Ιδρύματα, Οινοποιεία και Σταφιδικά Εργοστάσια, τα οποία παίρνουν κατευθύνσεις και οδηγίες από την Κεντρική Υπηρεσία.

<u>ΝΟΜΟΙ</u>	<u>ΥΠΟ/ΤΗΜΑΤΑ</u>	<u>ΓΕΩΡ.ΙΔΡΥΜ.</u>	<u>ΟΙΝΟΠΟΙΕΙΑ</u>	<u>ΣΤΑΦ.ΕΡΓΟ/ΣΙΑ</u>
ΚΟΡΙΝΘΙΑ	Κιάτου Νεμέας Ξυλοκάστρου	Κοκκωνίου		
ΑΧΑΪΑ	Αιγίου Πάτρας		Διγελιώτικου Αλισσοῦ	Πάτρας
ΗΛΕΙΑ	Αμαλιάδα Γαστοῦνη Πύργου Πελοπίου Κρεστενῶν	Πύργου	Κουρούτα Βαρθολομίου Επιταλίου Πελοπίου Μπισκινίου	Πύργου
ΝΗΣΙΩΝ	Ζακύνθου Κεφ/νιάς			
ΜΕΣΣΗΝΙΑ	Γαργαλιάν.		Άρις Θθυρίας Ζευγολατιού	
	Καλαμάτας Κορώνης Μεθώνης Πεταλιδίου Πύλου Φιλιατρῶν Χώρας	Φιλιατρῶν		Παλάβας

Μεσσήνης    Μεσσήνης    Αγ.Κυριακής

ΑΤΤΙΚΗ    Αθήνα (γραφείο ΑΣΟ)

Τα Υποκαταστήματα του ΑΣΟ είναι 22 με την προαναφερδόμενη χωροταξική κατανομή. Τα Γεωργικά Ιδρύματα 4, το Γεωργικό και Βιομηχανικό Ινστιτούτο Σταφίδας με έδρα τον Πύργο και τρία παραρτήματά του με έδρες τα Φιλιατρά, τη Μεσσήνη και το Κοκκόνι. Τα Συγκροτήματα είναι τα 12 οινοποιεία, τα οποία κατανέμονται στους νομούς Αχαΐας (δύο), Ηλείας (πέντε), και Μεσσηνίας (πέντε). Τα Σταφιδεργαστάρια ανέρχονται στον αριθμό δύο.

Στο χάρτη ΣΧ. 3-3, φαίνεται παραστατικά η γεωγραφική κατανομή των Υποκαταστημάτων, Γεωργικών Ιδρυμάτων, Οινοποιείων και Σταφιδικών Εργαστηρίων.

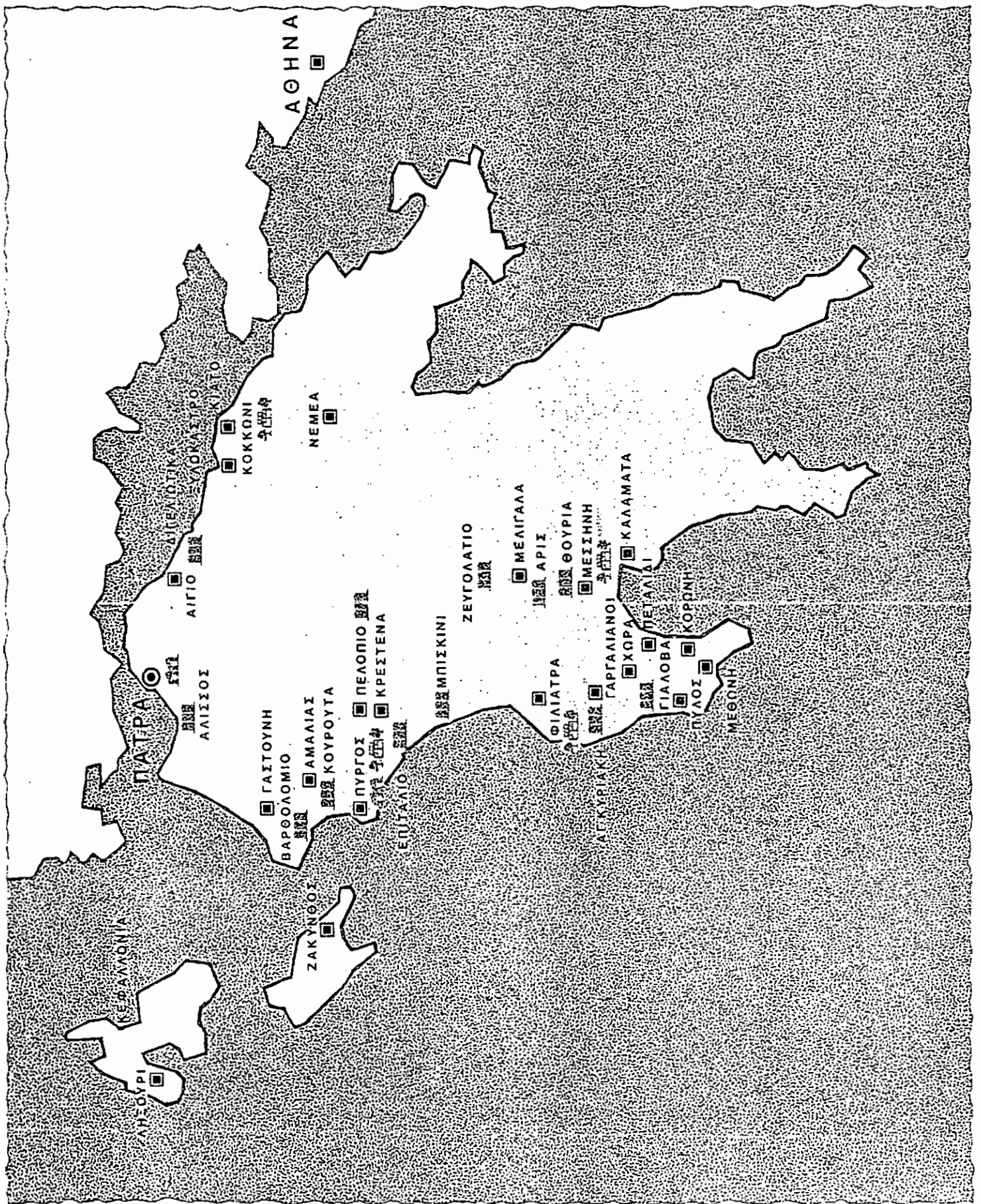

### 3.3.β. ΤΑ ΥΠΟΚΑΤΑΣΤΗΜΑΤΑ ΤΟΥ ΑΣΟ

Τα Υποκαταστήματα του ΑΣΟ, κατέχουν σημαντικό ρόλο στο σταφιδικό κύκλωμα, είναι οικονομικές μονάδες, που συγκεντρώνουν όλες τις λειτουργίες, που ασκούνται από τα ξεχωριστά Τμήματα των Κεντρικών Υπηρεσιών του Οργανισμού.

Σε γενικές γραμμές είναι αρμόδια για:

- Τη συγκέντρωση του σταφιδόκαρπου από τους παραγωγούς.
- Την εξόφλησή του.
- Την παρακολούθηση της κίνησης των αποθηκών, εισαγωγή ή εξαγωγή του προϊόντος, που λειτουργούν κάτω από τον έλεγχό του.
- Τη διάθεση της εμπορεύσιμης σταφίδας προς τους εμπόρους, βιομηχάνους και εξαγωγείς και της βιομηχανικής σταφίδας για την παραγωγή οινόπνευματος.
- Τον έλεγχο της κίνησης των κάθε είδους γεωργικών υλικών.
- Τη μισθοδοσία του προσωπικού, που εργάζεται στο Υποκατάστημα.
- Την κίνηση των λογαριασμών τρίτων.

Κάθε Υποκατάστημα ελέγχεται από τις Κεντρικές Υπηρεσίες για τις κάθε είδους δραστηριότητές του και επομένως πρέπει να παρέχει σε καθορισμένα χρονικά διαστήματα τις αντίστοιχες πληροφορίες.

Βασική πηγή πληροφόρησης για το Υποκατάστημα αποτελεί ο παραγωγός, που παραδίδει τη σταφίδα του.

Τα στοιχεία, που αναφέρονται στον παραγωγό και αναγράφονται στο ζυγολόγιο είναι ονοματεπώνυμο, διεύθυνση κατοικίας και στοιχεία για τη σταφίδα, που παραδίδει όπως μικτό βάρος, απόβαρο. Οι πληροφορίες, που αναγράφονται στο ζυγολόγιο δίνουν τη δυνατότητα της έκδοσης εντολής πληρωμής και της κατάρτισης πίνακα ημερησίας παραλαβής σταφίδας, που περιλαμβάνει πληροφορίες σχετικές με το χώρο και τον υπεύθυνο αποθήκευσης, τον παραγωγό και τις ποσότητες που παραδόθηκαν.

Η εντολή πληρωμής περιλαμβάνει πληροφορίες, που περιέχονται στο ζυγολόγιο και επιπλέον την αξία, τις κρατήσεις, τα πιθανά χρέη του παραγωγού από τις διάφορες προμήθειες γεωργι-

κών υλικών προς τον ΑΣΟ και καθαρό ποσό, που δικαιούται ο παραγωγός. Η εντολή αποτελεί απαραίτητη προϋπόθεση για την έκδοση δίγραμμης επιταγής. Από το σύνολο των εντολών πληρωμής δημιουργούν ημερήσια την κατάσταση των εντολών πληρωμής, που εξοφλήθηκαν.

Οι πληροφορίες, που υπάρχουν στο ζυγολόγιο χρησιμοποιούνται και για την τήρηση του βιβλίου εισαγόμενης σταφίδας στην αποθήκη. Για να έχει το Υποκατάστημα και ο ΑΣΟ μια πλήρη εικόνα των αποθηκών τηρείται απ' αυτό βιβλίο αποθηκών, όπου καταγράφονται το κέντρο παραλαβής, ο ιδιοκτήτης της αποθήκης, η κατηγορία και η χρήση της σταφίδας, ο υπεύθυνος διαχειριστής, η ημερομηνία ανοίγματος και κλεισίματος της αποθήκης και η ποσότητα που αποθηκεύθηκε. Επιπλέον περιλαμβάνεται η ημερομηνία, το έγγραφο παράδοσης για εξαγωγή, η βιομηχανική χρήση και το ονοματεπώνυμο του παραλήπτη. Τα στοιχεία αυτό, δίνουν τη δυνατότητα παρακολούθησης των ελλειμμάτων ή πλεονασμάτων της αποθήκης.

Το Υποκατάστημα με τη βοήθεια του βιβλίου αυτού, συντάσσει και στέλνει στις Κεντρικές Υπηρεσίες του ΑΣΟ, στο Τμήμα Εμπορίου, πίνακα εισαγωγής σταφίδας ανά 158 ημέρες, που περιλαμβάνει την κίνηση του προηγούμενου 153ημέρου, σχετικά με την παραλαβή σταφίδας, κατά κέντρο και κατηγορία, το γενικό σύνολο παραλαβής του Υποκαταστήματος και την κίνηση κατά χρήση, εξαγωγής κατά κέντρο, κατηγορία και αποθήκη.

Αντίστοιχα τηρείται και βιβλίο απορριμάτων σταφιδεργαστασίων κατά κατηγορία και χρήση.

Εκτός από τις γενικές πληροφορίες για την εισαγωγή και εξαγωγή του σταφιδοκάρπου από τις αποθήκες, όπως αυτές περιγράφηκαν προηγούμενα, το Υποκατάστημα διατηρεί και αναλυτικές πληροφορίες σχετικά με τη σταφίδα, που εισάγεται και πωλείται και τηρείται αντίστοιχο βιβλίο. Οι πληροφορίες αυτές αναφέρονται στον εξαγωγέα και περιλαμβάνουν την διαταγή αγοράς, το πρωτόκολλο παραλαβής, την ποσότητα σε χιλιόγραμμα, που διατέθηκε, τα απορρίματα, που αντιστοιχούν, τον αριθμό, την ημερομηνία και την ποσότητα, που αναφέρεται στη βεβαίωση εξαγωγής.

Εξαιτίας της φύσης του προϊόντος πρέπει να γίνεται αναλυτικότερα η παρακολούθηση των απορριμάτων και της περιεκτικότητας σε σάκχαρο και υγρασία, γιατί τα στοιχεία αυτά θα καθορίσουν και το τελικό ποσό, που θα πρέπει να εισπράξει ο ΑΣΟ, γι' αυτό και τηρείται αντίστοιχο βιβλίο εξαγωγής σταφίδας κατά εξαγωγή, που περιλαμβάνει τον αριθμό και τη ημερομηνία του πιστοποιητικού του ποιοτικού ελέγχου, τον αριθμό και την ημερομηνία διασάφησης, την ποσότητα που εξάχθηκε, τον τόπο προορισμού, τα απορρίματα που παραδόθηκαν, το σύνολο της ημερήσιας παραλαβής και το σύνολο μετά την έκπτωση.

Αντίστοιχη παρακολούθηση γίνεται και για τη βιομηχανική σταφίδα από το 153ήμερο πίνακα, το βιβλίο αποθηκών και τις μηνιαίες καταστάσεις των υπολοίπων βιομηχανικής σταφίδας.

Τα Υποκαταστήματα φροντίζουν για τη διάθεση των γεωργικών υλικών, επομένως είναι υπεύθυνα για την παρακολούθηση της κίνησής τους. Αυτό γίνεται με τη χρήση του βιβλίου διάθεσης γεωργικών υλικών "εκί πιστώσει". Διατηρείται η μερίδα του παραγωγού και των εγγυητών, το είδος, η χρονολογία, η ποσότητα του υλικού, η τιμή μονάδος, η συνολική αξία και οι δόσεις που οφείλονται.

Τέλος, με τη βοήθεια των στοιχείων του Τμήματος Προσωπικού συντάσσουν τις μισθοδοτικές καταστάσεις του προσωπικού, που ανήκει στη δύναμή τους, όπως επίσης και τις τριμηνιαίες καταστάσεις απόδοσης εισφορών ΟΓΑ, ειδικής εισφοράς ΟΓΑ, ΙΚΑ, χαρτοσήμου τιμολογίων σταφίδας, που συγκεντρώθηκε και πουλήθηκε, χαρτοσήμου τιμολογίου διάθεσης γεωργικών υλικών, καθώς και τις ετήσιες αναλυτικές και συγκεντρωτικές καταστάσεις για την εφορία.

ΚΕΦΑΛΑΙΟ ΤΕΤΑΡΤΟ

Στο κεφάλαιο τέσσερα, που ακολουθεί θα δοθεί μια γενική εικόνα του κυκλώματος της Κορινθιακής Σταφίδας, όσο αφορά το ευρύτερο περιβάλλον της, το εμπόριο, τους ανταγωνιστές της, την προβολή της. Θα ακολουθήσουν τα συμπεράσματα για την αναγκαιότητα ύπαρξης του Αυτόνομου Σταφιδικού Οργανισμού, οι προτάσεις για μια καλύτερη διεύθυνση του θέματος "Κορινθιακή Σταφίδα" και τέλος ένα μικρό παράρτημα με πίνακες.

#### 4.1. ΙΔΙΑΙΤΕΡΟΤΗΤΑ ΤΟΥ ΕΜΠΟΡΙΟΥ ΤΗΣ ΣΤΑΦΙΔΑΣ

Το εμπόριο των ξηρών φρούτων, καρπών, κατά συνέπεια και της σταφίδας είναι ιδιότυπο, διαφέρει σε πολλά από των άλλων γεωργικών προϊόντων.

Η κατανάλωση και η εμπορική διακίνηση δεν είναι σταθερή, ούτε στο ετήσιο ύψος της, αλλά ούτε και είναι κανονικά κατανεμημένη, μέσα στο κάθε έτος. Παρατηρούνται αυξομειώσεις, που κυμαίνονται μεταξύ τους σε όρια, που απέχουν ευρύτατα. Αυτές οι εναλλαγές εξαρτώνται από την αγοραστική δύναμη του καταναλωτικού πληθυσμού, την τιμή πώλησης, την ασκούμενη εμπορική πολιτική από τις χώρες, στις οποίες εξάγεται και φυσικά από τις χώρες, που εξάγουν, αλλά και γενικότερα από το ύψος της παγκοσμίου παραγωγής.

Έτσι, η πρόβλεψη των εξελίξεων και αντιδράσεων της διεθνούς σταφιδαγοράς είναι έργο δύσκολο, αφού η εξέταση όλων αυτών των παραγόντων δεν είναι πάντα εφικτή και προβλέψιμη, ακόμη πιο δύσκολη είναι η χάραξη μιας πάγιας, ετήσιας διάρκειας, εμπορικής πολιτικής και κυρίως σε ότι αφορά τις τιμές διάθεσης της σταφίδας.

Μια λανθασμένη εκτίμηση για το ύψος της εθνικής ή της παγκοσμίου εσοδείας, μια υπεραισιόδοξη πρόβλεψη για τη γρήγορη εμπορική διακίνηση του προϊόντος και δημιουργείται στην αγορά νευρικότητα, έντονος συναγωνισμός, μεταξύ των σταφιδοεξαγωγέων και έτσι υποτιμείται το προϊόν στις αγορές του εξωτερικού με ανεπανόρθωτες συνέπειες στην οικονομία της σταφίδας, αλλά και στην εθνική οικονομία.



4.2. ΠΑΡΑΓΟΝΤΕΣ ΠΟΥ ΚΑΘΙΣΤΟΥΝ ΤΗΝ ΚΟΡΙΝΘΙΑΚΗ ΣΤΑΦΙΔΑ  
ΜΗ ΑΝΤΑΓΩΝΙΣΤΙΚΗ ΣΤΗ ΔΙΕΘΝΗ ΑΓΟΡΑ

Οι "ανταγωνιστές" της κορινθιακής σταφίδας, τόσο στο εσωτερικό, όσο και στο εξωτερικό αυξάνουν συνεχώς το μερίδιό τους στις αγορές. Επιβάλλεται, λοιπόν, για να μπορέσει να διατηρήσει τη θέση της, κυρίως στη διεθνή αγορά να προσφέρει όσο το δυνατό καλύτερη ποιότητα, λογική τιμή και να εξασφαλίσει μια κανονικότητα στη διάθεση του προϊόντος.

Η αποθήκευση, επεξεργασία και συσκευασία του σταφιδόκαρπου δεν γίνεται, πάντα σε σύγχρονες εγκαταστάσεις, που πληρούν τις συνθήκες για την υγιεινή του προϊόντος, την καθαρότητα και την καταπολέμηση των εντόμων. Πρέπει, συνεπώς, οι κανονισμοί για την εξασφάλιση των καταλλήλων συνθηκών να γίνουν αυστηρότεροι και να υπάρξει σωστή επιμέλεια για την τήρησή τους. Ακόμη, ο ασκούμενος έλεγχος για την κατάταξη της σταφίδας σε ποιότητες να διενεργείται από άτομα με ειδικές γνώσεις και χωρίς υποκειμενικά κριτήρια, πιο λεπτομερής δε, να είναι για ποσότητες, που θα εξαχθούν και θα αντιπροσωπεύσουν την Ελλάδα στη διεθνή αγορά.

Η εικόνα της κορινθιακής σταφίδας έχει πληγεί και από τις κερδοσκοπικές τάσεις κακών παραγωγών και εξαγωγέων, που λειτουργούν σε βάρος της εξαγόμενης σταφίδας και με τις ενέργειες του τη δυσφημούν και συντελούν στη μείωση των εξαγωγών.

Η αρρυθμία στην τροφοδότηση των αγορών κατανάλωσης, καθώς και η εξέλιξη της πορείας των τιμών στην ελεύθερη αγορά του εσωτερικού και κατά συνέπεια του εξωτερικού δεν είναι ομαλή, παρουσιάζει, δε, ευρύτατες διακυμάνσεις. Οι παραγωγοί, όταν εκδηλώνεται η ζήτηση διεκδικούν συνεχώς υψηλότερες τιμές, αναβάλλοντας την πώληση και προσδοκώντας ακόμη υψηλότερες τιμές. Συνέπεια αυτών είναι, η δημιουργία ενός κλίματος δυσπιστίας, η καταστροφή της εμπιστοσύνης για τη σταθερότητα της κορινθιακής σταφίδας, η στροφή σε αγορά άλλων υποκατάστατων, οι μη αξιόλογες προμήθειες από τους δισταχτικούς αγοραστές του εξωτερικού. Με το αναφερόμενο καθεστώς σημειώνεται συνεχής

μείωση των προκλήσεων, περιορίζονται δε στο ελάχιστο, ενώ το συμφέρον του προϊόντος επιβάλλει την υποβήθησή τους και για να συμβεί αυτό, απαιτείται σταθερότητα ή έστω βαθμιαία ανοδική εξέλιξη των τιμών.

Για τη διατήρηση των υπαρχόντων και την κατάκτηση νέων αγορών, απαραίτητη προϋπόθεση είναι η υιοθέτηση των σύγχρονων συστημάτων προώθησης προϊόντων. Η διαφήμιση είναι ένα όπλο, εντελώς ανεκμετάλλευτο.

### 4.3. ΔΙΑΦΗΜΗΣΗ

Ανάμεσα στους ειδικότερους σκοπούς του ΑΣΟ, συμπεριλαμβάνεται και η φροντίδα για τη επέκταση της κατανάλωσης της κορινθιακής σταφίδας στο εξωτερικό αλλά και στο εσωτερικό. Το έργο αυτό το έχει αναλάβει από την ίδρυσή του έως και σήμερα. Οι σημερινές συνθήκες το κάνουν ακόμη δυσκολότερο, για να είναι αποτελεσματική η διαφήμιση είναι απαραίτητο η παραγωγή και η εκτέλεσή της να βασίζονται σε γνώση του κοινού προς το οποίο απευθύνεται. Η δημιουργία γραφείων στις μεγαλύτερες αγορές θα βοηθούσαν στην ενορχήστρωση συνθέτων διαφημιστικών προσπαθειών με την εφαρμογή των αναλόγων στρατηγικών.

Ο ΑΣΟ διαθέτει πολύ περιορισμένους πόρους, ώστε να μπορεί να ανταπεξέλθει στο κόστος μιας συστηματικής και οργανωμένης διαφήμισης με τους κανόνες, που επιβάλλει αυτή σαν επιστήμη και τεχνική.

Οι τρόποι διαφήμισης που χρησιμοποιεί ο ΑΣΟ είναι για :

Α) Διαφήμιση στο εξωτερικό

-- εκτύπωση διαφημιστικού, φωτογραφικού υλικού

-- διάθεση δωρεάν σταφίδας σε διεθνείς εκθέσεις και διαφημιστικές εκδηλώσεις στο εξωτερικό

-- δημοσιεύσεις σε ξένα έντυπα

Β) Διαφήμιση στο εσωτερικό

-- συμμετοχή του ΑΣΟ σε εκθέσεις και συνέδρια του εσωτερικού

-- διάθεση εκλεκτής ποιότητας σταφίδας, δωρεάν, σε εκθέσεις, συνέδρια, επίσημους επισκέπτες καθώς και διανομή σε Έλληνες επισήμους, αλλά και ξένους με την ευκαιρία των Χριστουγέννων και της Πρωτοχρονιάς.

Ο ΑΣΟ λαμβάνει μέρος σε διάφορες διεθνείς εκθέσεις και σε εκδηλώσεις διαφημιστικού χαρακτήρα στο εσωτερικό με τη βοήθεια του ΟΠΕ (Οργανισμός Προώθησης Εξαγωγών). Ο ΟΠΕ του διαθέτει δικά του περίπτερα.

Ένας άλλος τρόπος φτηνής διαφήμισης του προϊόντος εξασφαλίζεται με τη συμμετοχή του ΑΣΟ σε πολιτιστικές εκδηλώσεις όπως η γιορτή σταφίδας στα Κρεστένα, η γιορτή κρασιού στο Δαγ-

νή.

Δωρεάν διανομή γίνεται ακόμη σε συλλόγους και σε ιδρύματα.

Είναι αναγκαία η δημιουργία μιας ισχυρής σταφίδαγοράς, γιατί η Διεθνή καταναλωτική αγορά έχει καταστεί ο στοίβος ενός σκληρότατου ανταγωνισμού όλων των σταφίδοπαραγωγικών χωρών του κόσμου. Η διαφήμιση αποτελεί αναπόσπαστο συμπλήρωμα της εμπορίας και πρέπει να αναλαμβάνεται από ειδικευμένους οργανισμούς και να διεξάγεται με επιστημονική μεθοδολογία. Το θέμα δεν είναι καθόλου απλό, ώστε να είναι δυνατή η αντιμετώπισή του με ευχέρεια και ολιγοδάπανα.

Η πραγματικότητα για τον ΑΣΟ είναι ότι τα ποσά που ετησίως δαπανά είναι μηδαμινά. Συγκεκριμένα :

Προϋ/μδς	προβλεφθέντα	πραγματοποιηθέντα
Χρήσης	έξοδα διαφήμισης	έξοδα διαφήμισης
1987-88	750.000	216.000
1988-89	700.000	232.000

Αξίζει να σημειωθεί ότι τα προβλεφθέντα έξοδα βαίνουν συνεχώς μειούμενα, για το 1989-90 ήταν 700.000 και για το 1990-91 ήταν 500.000.

#### 4.4. ΕΣΩΤΕΡΙΚΗ ΚΑΤΑΝΑΛΩΣΗ ΤΗΣ ΚΟΡΙΝΘΙΑΚΗΣ ΣΤΑΦΙΔΑΣ

Η εγχώρια κατανάλωση της Κορινθιακής σταφίδας, είτε αυτούσιας, είτε προστιθέμενης σε παρασκευάσματα αρτοποιίας και ζαχαρώδη πλαστικής, σε σχέση με τον όγκο παραγωγής στη χώρα μας, είναι εντελώς ασήμαντη.

Αξιοσημείωτο είναι το γεγονός ότι ο σταφιδοπαραγωγικός πληθυσμός δεν είναι ταυτόχρονα και καταναλωτής.

Η μικρή καταναλισκόμενη ποσότητα περιορίζεται στα βορειότερα διαμερίσματα της Ελλάδας.

#### 4.5. Η ΚΑΤΑΝΑΛΩΣΗ ΤΗΣ ΚΟΡΙΝΘΙΑΚΗΣ ΣΤΑΦΙΔΑΣ ΣΤΟ ΕΞΩΤΕΡΙΚΟ - ΕΞΑΓΩΓΕΣ

Η Κορινθιακή Σταφίδα απορροφιέται, σχεδόν εξ' ολοκλήρου από τις ευρωπαϊκές χώρες και κυρίως από το Ηνωμένο Βασίλειο και δεύτερη την Ολλανδία. Πριν το Β' Παγκόσμιο Πόλεμο, δεύτερη χώρα ήταν η Γερμανία (η Ανατολική), μετά απ' αυτόν δεν έγινε καμία προσπάθεια επανάκτησης της χαμένης αγοράς, αντιθέτως μάλιστα. Ελπιδοφόρο σημείο ήταν η εμφάνιση της Σοβιετικής Ένωσης ως καταναλώτριας χώρας.

Η οικονομία της Κορινθιακής Σταφίδας, αν και αποτελεί φυσικό μονοπώλιο της Ελλάδας, χαρακτηρίζεται από μεγάλη ευαισθησία. Ανήκει στην κατηγορία των ημιπολυτελών προϊόντων και γι' αυτό εμφανίζει μεγάλη ελαστικότητα ως προς τη ζήτηση. Η διάθεσή της, αφού στερείται καταναλωτικής βάσης στο εσωτερικό, εξαρτάται από τη ζήτηση στο εξωτερικό και θα μπορούσε να ειπωθεί ότι είναι "μονοφώνιο" της Αγγλικής αγοράς. Στο Ηνωμένο Βασίλειο εξάγεται το 70-75% του συνολικού όγκου εξαγωγών.

Το ποσοστό των εξαγωγών στην Ελλάδα ανέρχεται στο 30% της ετήσιας παραγωγής, φυσικό είναι, λοιπόν, η εμπορική αξιοποίησή της να επηρεάζεται από τα οικονομικά ή διεθνοπολιτικά γεγονότα και τις κερδοσκοπικές διαθέσεις των αγοραστών της.

Στον πίνακα που ακολουθεί, ΣΧ. και ο οποίος αναφέρεται στη σταφίδα χωρίζεται σε σουλτανίνα και κοριν-

θιακή, φαίνεται ξεκάθαρα η σπουδαιότητα του προϊόντος για την ελληνική αγροτική οικονομία.

ΠΙΝΑΚΑΣ 5, -ΣΧ.4-1

ΠΑΡΑΓΩΓΟΣ ΧΩΡΑ	ΠΑΡΑΓΩΓΗ	ΕΞΑΓΩΓΕΣ	ΠΟΣΟΣΤΟ (%) (εξαγωγές/παραγωγή)
ΗΠΑ	190.000	51.000	26,8
ΤΟΥΡΚΙΑ	85.500	67.500	78,9
ΕΛΛΑΔΑ	70.000	59.000	84,2
ΑΥΣΤΡΑΛΙΑ	68.800	54.400	79
ΙΡΑΝ	50.000	34.100	68,2
ΛΟΙΠΕΣ ΧΩΡΕΣ	51.300	39.700	77,3
<b>Σ Υ Ν Ο Λ Ο</b>	<b>516.600</b>	<b>305.700</b>	<b>59,1</b>

Οι ΗΠΑ είναι η πρώτη σταφιδοπαραγωγική χώρα και οι τελευταία στις εξαγωγές.

Η Ελλάδα είναι η τρίτη σταφιδοπαραγωγική χώρα και η πρώτη στις εξαγωγές.

Η Τουρκία, που αποτελεί και τον κυριότερο ανταγωνιστή της Ελλάδας στην ευρωπαϊκή αγορά, κατέχει τη δεύτερη θέση στην παραγωγή και την τρίτη στις εξαγωγές.

Στους πίνακες, που ακολουθούν δίνονται αριθμητικά τα στοιχεία των εξαγωγών και οι μεταβολές τους τα τελευταία χρόνια.

Συγκεκριμένα, στον πίνακα 6, εξετάζονται τα έτη 1990-91, το ποσοστό μεταβολής των εξαγωγών, ο μέσος όρος της δετίας '86-90 και το ποσοστό μεταβολής της δετίας. Το γενικό συμπέρασμα είναι ότι οι εξαγωγές μειώνονται χρόνο με το χρόνο, μόνο για '90-91 η πτώση ήταν 5,9%. Ενώ την δετία η πτώση ήταν 37,4%. Οι μόνες χώρες, που αύξησαν τις εισαγωγές τους ήταν η Ολλανδία και η Αυστραλία.

Στους πίνακες 7-8, αναφέρονται πιο αναλυτικά οι χώρες προορισμού των εξαγωγών, οι ποσότητες που εξήχθησαν κατά τα έτη 1986-91. Η πτώση των εξαγωγών σε γενικό σύνολο από το 1986 ως το 1991 είναι της τάξεως του 60,58%.

ΧΩΡΕΙ ΠΡΟΟΡΙΣΜΟΥ 1990-91 1991-92 +/- (%) ΜΕΘΟΣ ΘΡΟΣ ΣΕΤΙΔΑ 36-90 +/- (%)

ΑΥΓΛΙΑ	21.688	20.275	-6,5	32.249	-37,1
ΟΛΛΑΝΔΙΑ	5.664	6.276	+10,8	8.233	-23,8
ΓΕΡΜΑΝΙΑ	1.619	1.416	-12,5	2.043	-30,7
ΚΑΝΑΔΑΣ	561	315	-43,8	843	-62,6
ΓΑΛΛΙΑ	409	383	-6,4	627	-38,9
ΑΥΣΤΡΑΛΙΑ	81	99	+22,2	501	-80,2
ΙΡΑΝΟΒΙΑ	136	66	-51,5	671	-90,1
ΑΙΘΨ. ΧΩΡΕΣ	1.020	509	-50,1	1.715	-70,3
Σ Υ Ν Ο Λ Α	31.178	29.339	-5,9	46.882	-37,4

ΟΙ ΠΟΣΟΤΗΤΕΣ ΑΝΑΦΕΡΟΝΤΑΙ ΟΕ Τόννουσ.

ΠΙΝΑΚΑΣ 6-ΕΣΗΜΑ 4-2

Οι ποσότητες αναφέρονται σε τόνοους

Fig 6  
ΣΚ 4-2

ΧΩΡΕΙ ΠΡΟΟΡΙΣΜΟΥ Η Ο Ο Β Τ Η Τ Ε Σ Κ Ο Ο Ε Ξ Η Χ Θ Η Ο Δ Β Θ Ε Χ Ι Λ / μ μ α

1986-87 1897-88 1988-89 1989-90 1990-91 1991-92

ΧΩΡΕΙ Ε.Ο.Κ.

ΑΥΓΛΙΑ	33.511.276	37.238.822	37.912.042	30.896.358	21.688.019	20.274.530
ΙΡΑΝΟΒΙΑ	847.324	986.347	947.241	440.249	136.375	63.561
ΟΛΛΑΝΔΙΑ	7.920.835	8.858.590	9.830.015	8.890.015	5.664.144	5.275.932
Δ.ΓΕΡΜΑΝΙΑ	1.714.075	1.817.362	1.795.088	1.671.538	1.619.125	1.415.585
ΒΕΛΓΙΟ	—	42.000	126.000	21.000	59.750	—
ΓΑΛΛΙΑ	823.175	706.550	652.600	541.903	408.835	38.331
ΔΑΝΙΑ	159.500	115.250	167.500	98.500	203.000	56.868
ΙΤΑΛΙΑ	131.300	120.150	129.853	114.038	120.750	110.500
ΛΟΥΞΕΜΒΟΥΡΓΟ	—	—	—	—	—	—
ΙΟΚΑΝΙΑ	—	—	36.000	—	—	—
ΠΟΡΤΟΥΓΑΛΙΑ	—	47.500	58.750	20.000	—	—

Σ Υ Ν Ο Λ Α 45.107.485 49.932.571 51.655.089 42.694.616 29.899.998 28.580.327

Από το 1990-91 η Γερμανία αντιπροσωπεύεται ως ενωμένη.

ΠΙΝΑΚΑΣ 7-ΣΧΗΜΑ 4-3

οιυ. 4  
24 4-3



ΧΩΡΕΙ ΠΡΟΟΡΙΣΜΟΥ Π Ο Ο Β Τ Η Τ Ε Σ Κ Ο Υ Ε Ξ Η Χ Θ Η Ο Δ Ο Ε Χ Ι Λ / Η Μ Α

1986-87 1987-88 1988-89 1989-90 1990-91 1991-92

ΑΝΑΤΙΘΑ ΧΩΡΕΙ	1986-87	1987-88	1988-89	1989-90	1990-91	1991-92
ΑΥΤ. ΓΕΡΜΑΝΙΑ	598.750	397.000	397.000	205.013	ΕΥΟΡΟΓΗΘΗ	
ΠΟΛΩΝΙΑ	—	—	—	—	—	—
ΑΥΣΤΡΙΑ	141.225	40.125	148.875	75.500	90.000	72.275
ΙΤΑΛΙΑ	—	—	—	—	—	—
ΛΟΙΠΕΣ ΧΩΡΕΙ	15.000	45.000	30.000	30.000	22.000	10.000
ΕΛΛΗΝΙΚΑ	30.740	3.750	11.900	—	—	—
ΝΟΡΒΗΓΙΑ	126.375	333.125	88.750	59.375	73.125	43.125
ΕΛΒΕΤΙΑ	26.342	21.092	20.037	37.912	—	—
ΗΠΑ	499.000	1.180.931	1.329.480	645.525	561.250	314.375
ΚΑΝΑΔΑΣ	534.750	585.625	932.875	370.750	81.250	99.225
ΑΥΣΤΡΑΛΙΑ	1.344.195	1.189.919	1.518.467	829.660	450.129	219.776
ΔΙΑΦΟΡΕΣ ΧΩΡΕΣ	2.576.402	3.359.442	3.931.509	1.973.222	1.187.754	758.776
ΜΕΡΙΚΟ ΣΥΝΟΛΟ	48.423.862	53.729.138	56.132.473	44.948.351	31.177.752	29.339.103

ΠΙΝΑΚΑΣ 8-ΣΧΗΜΑ 4-4

ΟΙΟ 8  
ΣΤ 9-4

#### 4.6. ΕΝΑΣ ΑΛΛΟΣ ΑΝΤΑΓΩΝΙΣΤΗΣ -- ΣΟΥΛΤΑΝΙΝΑ

Η Σουλτανίνα είναι σταφίδα με αρκετές ομοιότητες με την κορινθιακή, είναι και αυτή χωρίς σπέρματα και σχηματίζει βότρυς σχήματος περισσότερο κυλινδρικό, σε σχέση με την κορινθιακή. Ωριμάζει μετά την κορινθιακή, ενώ από πλευράς καλλιέργειας απαιτεί ιδιαίτερες φροντίδες, εξαιτίας της ιδιαίτερης ευπάθειας, που παρουσιάζει στις συνηθισμένες ασθένειες της αμπέλου.

Η καλλιέργεια της σουλτανίνας στην Ελλάδα εκτείνεται σε τμήμα των βορείων παραλίων της Πελο/σου και της Κρήτης.

Η οικονομική της σημασία είναι μικρότερη απ' ό,τι η καλλιέργεια της Κορινθιακής. Βέβαια και η σουλτανίνα είναι ένα σπουδαίο εξαγωγίμο προϊόν και πιο συγκεκριμένα εξαγωγές ξηρής σουλτανίνας γίνονται στις χώρες:

Αίγυπτο

Βέλγιο-Λουξεμβούργο

Γαλλία

Γερμανία

Ελβετία

Ρωσία

Μ. Βρετανία

Ρουμανία

Τσεχοσλαβία

Πολωνία

ΗΠΑ

Οι μεγαλύτερες αγορές σουλτανίνας είναι η Ρωσία με 14.340 τόννους, η Πολωνία με 9.326, η Γερμανία με 6.859 τόννους (τα ποσά αναφέρονται πριν την ενοποίηση με την Ανατολική) και η Μ. Βρετανία με 6.031 τόννους.

Η πρόσδοος κατά στρέμμα της ξηρής σουλτανίνας είναι μία από τις μεγαλύτερες ακαθάριστες προσόδους, που επιτυγχάνονται στην Ελλάδα.

Τη διαχείριση της σουλτανίνας έχουν δύο συνεταιριστικές ενώσεις και οι οποίες περιγράφονται περιληπτικά παρακάτω:

A) Ένωση Σουλτανοπαραγωγών Κρήτης Α.Ε.

Έτος Ίδρυσης	1935	
Έδρα	Ηράκλειο Κρήτης	
Μέτοχοι	ΕΓΣ Ηρακλείου	32.414
	ΑΤΕ	16.800
	26 Συν/σμοί Γερ/κοί	9.233
	742 Σουλταν/γοί	<u>25.553</u>
	ΣΥΝΟΛΟ	84.000

Μετοχικό Κεφάλαιο 19.767.000

ΑΚΙΝΗΤΑ-ΕΓΚΑΤΑΣΤΑΣΕΙΣ

Κτίσματα σταφιδεργοστασίου	2.600 τετρ. μέτρα
Σταφιδεργοστάσιο δυναμικότητας	30 τόν./8ωρο
Οικοπεδικές εκτάσεις	17.680 τετρ. μέτρα
Αγρόκτημα	27.630 τετρ. μέτρα
Προσωπικό	51 υπάλληλοι

B) Ελληνική Σουλτανίνα ΕΠΕ

Έτος Ίδρυσης	1967	
Έδρα	Αθήνα	<u>Μερίδια</u>
Μέλη	ΚΣΟΣ (Κοινοπραξία συν/κών οργανώσεων σουλ/νας)	11
	Ενώσεις Συν/μών	3
	Γεωρ. Σταφιδ. Συν/σμοί	1

Κεφάλαια

Εταιρικό	1.500.000
Αποθεματικό	<u>27.250.000</u>
ΣΥΝΟΛΟ	28.250.000

Προσωπικό 5 υπάλληλοι

4.7. ΕΙΔΗ ΣΤΑΦΙΔΑΣ ΚΑΙ ΟΙ ΚΥΡΙΟΤΕΡΕΣ ΣΤΑΦΙΔΟΠΑΡΑΓΩΓΙΚΕΣ ΧΩΡΕΣ

Οι σταφίδες στο εμπόριο κατατάσσονται σε τρεις ποικιλίες:

- α) Σουλτανίνα (SULTANAS)
- β) Αποξηραμένα Σταφύλια (RAISINS)
- γ) Κορινθιακή (CURRANTS)

Οι δύο πρώτες καλούνται κευκές κατ' αντιδιαστολή προς την Κορινθιακή, που είναι μαύρη.

Οι κυριότερες χώρες παραγωγής λευκών είναι :

- ΗΠΑ (Καλιφόρνια)
- Τουρκία
- Αυστραλία
- Ελλάδα
- Περσία
- Ισπανία
- Ν. Αφρική

Ενώ η Κορινθιακή παράγεται στις παρακάτω χώρες :

- Ελλάδα (κυρίως)
- Αυστραλία
- ΗΠΑ (Καλιφόρνια)
- Ν. Αφρική

Το εμπορικό ενδιαφέρον έχουν κατακτήσει οι ελληνικές και οι αυστραλιανές Κορινθιακές Σταφίδες.

Τα παρακάτω στοιχεία είναι παλιά, αλλά δίνουν μια εικόνα για την κατανομή της Κορινθιακής σταφίδας σε παγκόσμιο επίπεδο.

Παγκόσμια Παραγωγή της πενταετίας 1953-57

Ελλάδα	32,4%
Αυστραλία	13,7%
ΗΠΑ	2,9%
Ν.Αφρική	1,0%

Οι στρεμματικές εκτάσεις καλλιέργειας Κορινθιακής Σταφίδας έχουν σίγουρα μειωθεί, όμως η κατάταξη στην παγκόσμια παραγωγή δεν έχει διαφοροποιηθεί.

4.8. ΣΥΓΚΡΙΣΗ ΚΟΣΤΟΥΣ ΠΑΡΑΓΩΓΗΣ ΤΗΣ ΕΛΛΑΔΑΣ ΜΕ ΤΙΣ  
ΑΥΣΤΡΑΛΙΑ ΚΑΙ ΗΠΑ

Οι κύριες ανταγωνίστριες χώρες της Ελλάδας στη διεθνή αγορά, όσο αφορά την Κορινθιακή Σταφίδα, είναι η Αυστραλία και η Καλιφόρνια. Συνεπώς, η σύγκριση του κόστους παραγωγής θα γίνει μεταξύ αυτών.

Αυτό που καθορίζει το ύψος του κόστους είναι η μέση στρεμματική απόδοση και στην οποία η Ελλάδα υστερεί, γιατί πολλά αμπέλια είναι παλιά, το φύτεμά τους είναι άλλοτε αραιό και άλλοτε πολύ πυκνό, χωρίς να εξασφαλίζεται έτσι η μέγιστη στρεμματική απόδοση, η λίπανσή τους δεν είναι πάντα σωστή, η καταπολέμηση των ασθενειών δεν είναι συστηματική, ο παγετός και το χαλάζι και γενικά οι καιρικές συνθήκες είναι παράγοντες, που δεν μπορούν να προβλεφθούν.

Αν και οι δαπάνες καλλιέργειας, κατά στρέμμα είναι για την ελληνική σταφιδοκαλλιέργεια 20% χαμηλότερες, από των άλλων σταφιδοπαραγωγικών χωρών, το κόστος παραγωγής είναι, τουλάχιστο 43% υψηλότερο, εξ' αιτίας των χαμηλών στρεμματικών αποδόσεων μεγάλου ποσοστού σταφιδαμπελώνων.

Αυστυχώς, τα στοιχεία ανήκουν στο 1960 και μας δίνουν την εικόνα κατά προσέγγιση, αφού δε στάθηκε εφικτό η ανεύρεση πιο πρόσφατων στοιχείων.

Σε μια πλήρως εκχρηματισμένη εκμετάλλευση σταφιδοκαλλιέργειας το κόστος παραγωγής υπολογίζεται στα εξής επίπεδα, για τις τρεις χώρες :

ΧΩΡΑ	ΚΟΣΤΟΣ ΚΑΛ/ΓΕΙΑΣ ΕΠΟΣ ΣΤΡΕΜΜΑΤΟΣ	ΜΕΣΗ ΣΤΡΕΜΜΑΤΙΚΗ ΑΠΟΔΟΣΗ	ΚΟΣΤΟΣ ΠΑΡΑΓΩΓΗΣ ΚΑΤΑ ΤΟΝΝΟ
ΕΛΛΑΔΑ	1.792,75 δρχ.	210 χ/μα	8.537 δρχ
ΑΥΣΤΡΑΛΙΑ	2.219,10 δρχ.	375 χ/μα	5.917 δρχ
ΗΠΑ	2.234,50 δρχ.	350 χ/μα	5.523 δρχ

Σύμφωνα με τα προαναφερθέντα, το κόστος παραγωγής στην Ελλάδα είναι πολύ υψηλότερο κι εύλογα γεννιέται η απορία πως κατορθώνει ο Έλληνας σταφιδοπαραγωγός να συνεχίζει την καλλιέργεια. Η εξήγηση βρίσκεται στο ότι η ελληνική σταφιδοκαλ-

λιέργεια αποτελεί οικογενειακή εκμετάλλευση, οι πλήρως εκχρηματισμένες καλλιέργειες είναι περιορισμένες. Ο μέσος κλήρος γης είναι μικρός, έτσι η καλλιέργεια εκτελείται σχεδόν αποκλειστικά από τα μέλη της οικογένειας. Σε μια εκχρηματισμένη καλλιέργεια, σχεδόν το 70% αντιπροσωπεύει η αμοιβή εργασίας. Καμιά άλλη καλλιέργεια δε χρησιμοποιεί τόση χειρονακτική εργασία, γι' αυτό και ο αγροτικός πληθυσμός της Πελοποννήσου δεν τηνεγκαταλείπει, βέβαια αυτός δεν είναι και ο μοναδικός λόγος.

#### 4.9. Η ΠΡΟΣΤΑΤΕΥΤΙΚΗ ΠΟΛΙΤΙΚΗ ΤΩΝ ΚΥΡΙΟΤΕΡΩΝ ΣΤΑΦΙΔΟΠΑΡΑΓΩΓΙΚΩΝ ΧΩΡΩΝ

Οι κυριότερες σταφιδοπαραγωγικές χώρες σε σταφίδα που μοι-  
άζει με την κορινθιακή σταφίδα είναι η Αυστραλία και η ΗΠΑ.  
Αυτές είναι οι κυριότερες ανταγωνίστριες της Ελλάδας στις δι-  
εθνείς αγορές, μαζί με την Τουρκία, λόγω γεωγραφικής θέσεως  
και όχι επειδή είναι παραγωγός κορινθιακής σταφίδας.

##### 4.9.α. ΑΥΣΤΡΑΛΙΑ

Η οικονομία της Αυστραλίας βασίζεται ουσιαστικά στην ιδιω-  
τική πρωτοβουλία, αν και η Κυβέρνηση παίζει σημαντικό ρόλο  
στη λήψη ορισμένων οικονομικών αποφάσεων. Το σύστημα προστασί-  
ας, που εφαρμόζει όσο αφορά τη σταφίδα, είναι πολυπλοκότερο  
των συνηθισμένων, μπορεί να χαρακτηρισθεί ως μια έμμεση πρι-  
μοδότηση.

(Α) Από το 1907 υφίσταται και λειτουργεί Οργανισμός σε Συ-  
νεταιριστική βάση με την επωνυμία AUSTRALIAN DRIED FRUITS  
ASSOCIATION, (Οργανισμός ξηρών καρπών Αυστραλίας).

Ελέγχει το 98% των παραγόμενων ξηρών καρπών. Ο έλεγχος συνί-  
σταται στον καθορισμό ελαχίστων τιμών πώλησης προς το χονδρε-  
μπόριο του εσωτερικού και στον τρόπο και ρυθμό εμπορικής δια-  
κίνησης του προϊόντος, με αντικειμενικότερο σκοπό την ίση δι-  
ανομή, μεταξύ των παραγωγών, των εισπράξεων από τις πωλήσεις  
σε αγορές του εξωτερικού και στην αγορά του εσωτερικού σε υ-  
ψηλότερες τιμές.

Η διάθεση στο εσωτερικό σε τιμή υψηλότερη από του εξωτερι-  
κού, συνιστά μια έμμεση πριμοδότηση. Αν οι τιμές εσωτερικού  
και εξωτερικού εξισωθούν η ζημιά που θα προκύψει σε βάρος της  
σταφιδοπαραγωγής θα ανέρχεται σε 775.000 λίρες Αυστραλίας πο-  
σό που αναλογεί στο 10% της αξίας των εξαχθέντων 71.000 τόν-  
νων σταφίδας, κατά την περίοδο 1954-55.

Η διάθεση στο εσωτερικό γίνεται σε αυξημένες τιμές μέσω της  
αρχής της "ίσης διανομής των αγορών εσωτερικού και εξωτερικού".

Ο Οργανισμός εισήγαγε το θεσμό "εξισωμένα εισοδήματα", σύμ-

φωνα με τον οποίο ο παραγωγός πληρώνεται για όλη του την παραγωγή με το μέσο όρο των τιμών πώλησης σε όλες τις αγορές.

(β) Παράλληλα, υπάρχει και ένα άλλο όργανο με κύριο σκοπό τον έλεγχο των πωλήσεων των ξηρών καρπών στις αγορές του εξωτερικού, αποκαλούμενο ως "Επιμελητήριο Ελέγχου Ξηρών Καρπών", COMMONWEALTH DRIED FRUITS CONTROL BOARD. Διοικείται από 11μελές Συμβούλιο με αντιπροσώπους των παραγωγών, 7 μέλη και τα άλλα 4 μέλη ορισμένα από την κυβέρνηση.

Έργο του είναι ο καθορισμός των τιμών πώλησης των ξηρών καρπών στο εξωτερικό και επιβλέπει τις ποσότητες, που φορτώνονται για κάθε χώρα. Αν και δεν είναι εμπορικός οργανισμός, κύριος σκοπός του είναι η εποπτεία για την ομαλή και αποδοτική τοποθέτηση του προϊόντος στις αγορές του εξωτερικού. Αξίζει να τονιστεί, ότι διατηρεί στο Λονδίνο αντιπροσωπεία, αφού το Ηνωμένο Βασίλειο αποτελεί την κυριότερη αγορά, έτσι καταφέρνει να βρίσκεται σε άμεση επαφή με την αγορά και να ενημερώνεται για τις εξελίξεις, γι' αυτό και η διάθεση των Αυστραλιανών σταφίδων στην αγγλική αγορά γίνεται και από τα αποθέματα, επί τόπου, τα οποία τελούν υπό παρακαταθήκη.

#### 4.9.β. Η Π Α

Η ευθύνη για τη σταφιδοπαραγωγή έχει ανατεθεί στο Ομοσπονδιακό Συμβουλευτικό Επιμελητήριο Σταφίδας, "FEDERAL RAISIN ADVISORY BOARD" και στην Επιτροπή Διαχείρισης Σταφίδας στην Καλιφόρνια, "RAISIN ADMINISTRATIVE COMMITTEE".

Σκοπός αυτών είναι η εξασφάλιση σταθερότητας στη σταφίδαγορά. Με εισήγησή τους μπορεί η ομοσπονδιακή Κυβέρνηση να λαμβάνει τα ακόλουθα μέτρα :

- Την επιβολή παρακρατήματος και το σχηματισμό εφεδρικών αποθεμάτων, σε έτη με μεγάλη παταγωγή.
- Τον έλεγχο της διακίνησης της ελεύθερας διαπραγμάτευσης σταφίδας, προς τις αγορές εσωτερικού και εξωτερικού.
- Την εξισορρόπηση προσφοράς προς τη ζήτηση με τους ρυθμιστικούς παράγοντες "πλεονάσματα" και "εφεδρικά αποθέματα"
- Τη διάθεση των πλεονασμάτων σε αγορές του εξωτερικού με



μειωμένη τιμή.

-- Την προμοδότηση της εξαγόμενης σταψίδας.

Με την απομάκρυνση των πλεονασμάτων οι διακυμάνσεις στη σταψιδαγορά είναι ελαφρές, αν όμως σημειωθεί υπέρμετρη αύξηση αυτών, τότε είτε αφήνεται ελεύθερη η πώληση των εφεδρικών πλεονασμάτων, είτε διακόπτεται η προμοδότηση των εξαγωγών. Σε περίπτωση κάμψης των τιμών κάτω από το λεγόμενο επίπεδο "PARITY PRICE" η Κυβέρνηση επεμβαίνει στην αγορά εξαγοράζοντας τα πλεονάσματα, πιέζοντας τις τιμές. Αυτές οι ποσότητες πωλούνται ή δωρίζονται από την Κυβέρνηση.

Τυχόν, "ανοίγματα", στην διαχείριση βαρύνουν τον Κρατικό Προϋπολογισμό.

#### 4.9.γ. ΤΟΥΡΚΙΑ

Η Τουρκία είναι παραγωγός σουλτανίνας όχι κορινθιακής σταψίδας.

Η προστατευτική πολιτική, που εφαρμόζει αναφέρεται σε κατώτατες τιμές πώλησης και στην παράλληλη, προμοδότηση των εξαγωγών. Ασκεί την πολιτική της με την ημικρατική οργάνωση ξηρών φρούτων "TARIS", η οποία όταν υπάρχει υπερπαραγωγή ή δυσχέρειες στις εξαγωγές προβαίνει στη συγκέντρωση των πλεονασμάτων και στην εξαγωγή του προϊόντος για λογαριασμό του κράτους, με οποιοδήποτε τρόπο.

#### 4.10. ΕΞΕΛΙΞΗ ΤΗΣ ΣΤΑΦΙΔΟΠΑΡΑΓΩΓΗΣ ΤΗΝ ΤΕΛΕΥΤΑΙΑ ΤΡΙΑΚΟΝΤΑΕΤΙΑ

Βάση των δεδομένων του πίνακα 9 ΣΧ.4-5, παρατηρείται μια σημαντική μείωση στην καλλιεργούμενη έκταση της Κορινθιακής Σταφίδας. Η μείωση είναι της τάξεως του 36% για το 1985, ενώ το 1990 ανέρχεται στο ποσοστό του 49%, με βάση το έτος 1960.

Αντίστοιχα η παραγωγή σαν φυσικό επακόλουθο μειώνεται και έχοντας, πάντα ως βάση το έτος 1960, το 1985 μειώθηκε κατά 21% και μετά από πέντε, μόνο χρόνια, το 1990 κατά 44%.

Βέβαια, συμπεράσματα για την παραγωγή και τη στρεμματική απόδοση, μπορεί να χαρακτηριστούν αυθαίρετα, εφόσον δεν ληφθούν υπόψη και κάποιοι εξωτερικοί παράγοντες, όπως καιρικές συνθήκες, ασθένειες, που όπως για όλες τις γεωργικές καλλιέργειες, παίζουν σημαντικότατο ρόλο.

Άλλωστε, γι' αυτό παρατηρείται το φαινόμενο των διακυμάνσεων, το οποίο φαίνεται καλύτερα στη μέση στρεμματική απόδοση. Μια φυσιολογική πορεία της μέσης στρεμματικής απόδοσης θα ήταν μια σταθερή άνοδος, αφού καθημερινά οι τεχνολογικές ανακαλύψεις αυξάνονται, όπως άλλωστε και οι τρόποι άμυνας και καταπολέμησης των ασθενειών. Το ρόλο που παίζουν οι καιρικές συνθήκες το βλέπουμε παρατηρώντας τον πίνακα. Συγκεκριμένα, το 1960 η μέση στρεμματική απόδοση ήταν 232 και μετά από 25 χρόνια, το 1975 ήταν 218.

ΕΤΟΣ	ΚΑΛΛΙΕΡΓΟΥΜΕΝΗ ΕΚΤΑΣΗ	ΠΑΡΑΓΩΓΗ ΣΕ ΤΟΝΝΟΥΣ	ΣΤΡΕΜΜΑΤΙΚΗ ΑΠΟΔΟΣΗ
1960	420.112	97.460	232
1965	436.836	83.394	191
1970	319.000	87.900	276
1975	326.000	70.965	218
1980	276.670	61.800	223
1985	267.040	77.150	289
1990	213.460	54.730	256

ΠΙΝΑΚΑΣ 9-ΣΧΗΜΑ 4-5

4.11. ΤΟ ΑΚΑΘΑΡΙΣΤΟ ΓΕΩΡΓΙΚΟ ΕΙΣΟΔΗΜΑ ΑΠΟ ΤΗΝ ΚΟΡΙΝΘΙΑΚΗ  
ΣΤΑΦΙΔΑ ΓΙΑ ΤΑ ΕΤΗ 1987-90

Το ακαθάριστο γεωργικό εισόδημα για τα βορειο-δυτικά παράλια της Πελοποννήσου και των νησιών Ζακύνθου και Κεφαλλονιάς, που προήρθε από τη σταφιδοκαλλιέργεια, για τα έτη 1987-90, ήταν:

1987 : 8.155.500.000 ΔΡΧ.

1988 : 11.161.600.000 "

1989 : 12.627.300.000 "

1990 : 15.731.200.000 "

Ενώ η αντίστοιχη στρεμματική έκταση, που καλλιεργήθηκε για τα ίδια χρόνια ήταν:

1987 : 253.060 στρέμματα

1988 : 240.300 "

1989 : 229.570 "

1990 : 213.460 "

Και η μέση στρεμματική απόδοση σε κιλά:

1987 : 303

1988 : 224

1989 : 273

1990 : 256

Τα παραπάνω, μπορούμε να τα δούμε στους δύο πίνακες, που ακολουθούν, πίν. 10, ΣΧ.4-6, πίν. 11, ΣΧ.4-7.

ΑΚΑΘΑΡΙΣΤΟ ΓΕΩΡΓΙΚΟ ΕΙΣΟΔΗΜΑ ΚΑΤΑ ΕΤΟΣ ΚΑΙ ΝΟΜΟ

ΕΤΟΣ	ΝΟΜΟΣ			
	1987	1988	1989	1990
ΚΟΡΙΝΘΙΑΣ	1.566.300	2.353.850	3.072.300	4.268.300
ΑΧΑΪΑΣ	1.703.950	2.846.000	2.943.500	3.840.500
ΖΑΚΥΝΘΟΥ	790.400	977.040	1.072.300	822.100
ΚΕΦΑΛΛΗΝΙΑΣ	53.650	52.410	73.000	48.000
ΗΛΕΙΑΣ	1.803.300	2.047.400	2.153.500	3.097.200
ΜΕΣΣΗΝΙΑΣ	2.237.900	2.884.900	3.312.700	3.655.100
ΣΥΝΟΛΟ	8.155.500	11.161.600	12.627.300	15.731.200

Τα ποσά εκφράζονται σε χιλιάδες δραχμές.

ΠΙΝΑΚΑΣ 10-ΕΧΗΜΑ 4-6

ΠΑΡΑΡΤΗ  
 ΣΤΑΘΙΑΙΚΟ . ΕΚΤΙΜΗΣΕ . ΑΠΟΞΗΡΩΘ . ΟΙΒΟΡ.ΧΑΨΟΡ . ΣΥΝΟΛΟ . ΜΕΣΗ ΣΤΡΕΜ. .  
 ΑΝΘ. ΚΙΛΑ

ΕΤΟΣ	ΣΤΡΕΜΜΑΤΑ					
1982-83	272.670	71.000	1950	72.950	268	
1983-84	272.180	75.000	1950	75.950	283	
1984-85	268.000	76.000	2300	78.300	292	
1985-86	267.040	76.000	1500	77.500	290	
1986-87	253.060	75.110	1570	76.680	303	
M.O. ΣΕΤΙΔΩ	266.590	74.620	1850	76.470	282	
1987-88	240.300	50.960	2750	53.710	224	
1988-89	229.570	61.000	1580	62.580	273	
1989-90	213.460	53.770	960	54.730	256	
1990-91	211.230	39.380	300	39.680	188	
1991-92	193.800	40.190	600	40.790	210	
M.O ΣΕΤΙΔΩ	217.672	49.060	1238	50.298	230	
M.O. 10ετίας	242.131	61.840	1544	63.384	256	

ΠΙΝΑΚΑΣ 11-ΕΧΗΜΑ 4-7

4.12. ΠΡΟΥΠΟΛΟΓΙΣΜΟΙ ΤΟΥ ΑΣΟ 1987-90

Από τη χρήση 1989-90 η οικονομία του ΑΣΟ εισήλθε στην ελλειμματική τροχιά.

Η αντιμετώπιση των αυξημένων δαπανών γίνεται μέσω του αποθεματικού και των τόκων των καταθέσεων. Ο ρυθμός αύξησης των δαπανών είναι πολλαπλάσιος του ρυθμού αύξησης των εσόδων.

Στοιχεία Ανάλυσης

1) Χρήση 1987-88	Έλλειμμα	: 41.219.000	ΔΡΑΧΜΕΣ
" 1988-89	Πλεόνασμα	: 44.760.000	"
" 1989-90	Έλλειμμα	: 87.134.000	"
" 1990-91	Έλλειμμα	: 158.000.000	"
2) Δαπάνες 1987-88	316.030.000	ΔΡΑΧΜΕΣ	
" 1989-90	455.730.000	"	

Αύξηση σε απόλυτες τιμές : 139.700.000 ΔΡΧ.

Ποσοστό αύξησης δαπανών : 44,2 %

3) Έσοδα

Χρήση 1987-88	: 316.030.000	ΔΡΧ
" 1989-90	: 368.596.000	"

Αύξηση σε απόλυτες τιμές : 52.566.000 ΔΡΧ.

Ποσοστό αύξησης Εσόδων : 16,6%

Ο ρυθμός αύξησης των δαπανών είναι ανοδικός με τάση προς το 100, ενώ ο ρυθμός αύξησης των εσόδων είναι καθοδικός με τάση προς το μηδέν.

ΠΡΟΫΠΟΛΟΓΙΣΜΟΣ ΛΕΙΤΟΥΡΓΙΑΣ Α.Ε.Ο.

ΧΡΗΣΗ 1987/88

ΕΣΟΔΑ - ΕΠΙΣΠΟΜΕΣ

ΕΣΟΔΑ - ΕΠΙΣΠΟΜΕΣ

Α/Α	Α Ι Τ Ι Ο Λ Ο Γ Ι Α	Προβλεπόμενα εξόδα	Πραγμ/ντα εξόδα	
1.	Εξόδα Διοικήσεως και Διαχ/σεως	271.310.000	262.903.000	Εισπράξεις Διχ. 378.711.000
2.	" Γεωργικού Τομέα	24.130.000	19.236.000	
3.	Δαπάνες Διαφήμισης	750.000	216.000	Εκ των οποίων:
4.	Διαφορες Δαπάνες	1.230.000	403.000	Από τόκους καταθέσεων " 70.000.000
5.	Συντήρηση Εγκαταστάσεων	48.715.000	25.792.000	Από διαθεσ/μα Α.Ε.Ο. " 32.900.000
6.	Επιπλο και Σκευη	1.000.000	620.000	Από 1,20% αποθεμ/σης " 1.0.000
	Δαπάνες Χρήσεως	347.135.000	309.170.000	" 103.500.000
	προς ενταξιοποίηση		6.860.000	
	Σύνολο Δαπανών	347.135.000	316.030.000	

ΕΠΙΜΕΛΙΑ  
ΕΛΕΥΘΕΡΙΟΥ Α.Ε.Ο.  
Διευθυντής



ΠΡΟΥΠΟΛΟΓΙΣΜΟΣ ΛΕΙΤΟΥΡΓΙΑΣ Α.Ε.Ο.

ΧΡΗΣΗ 1988/89

ΕΣΟΔΑ - ΠΛΗΡΩΜΕΣ ΕΙΣΟΔΑ - ΕΙΣΠΡΑΞΕΙΣ

A/A	Α Ι Τ Ι Ο Λ Ο Γ Ι Α	Προβλεπόμενα έξοδα	Πραγμ/ντα έξοδα	Εσοδα	ΑΡΧ.
1.	Εξοδα Διοικήσεως και Διαχ/σεως	317,689.000	310,956.000	Εκ των οποίων:	536,325.000
2.	" Γεωργικού Τομέα	24,760.000	17,935.000	Εκ των οποίων:	
3.	Δαπάνες Διαφήμισης	700.000	232.000	Από τόκους	70.000.000
4.	Διάφορες Δαπάνες	12,030.000	13,921.000	Από διαβεβ/μα	05.910.000
5.	Συντήρηση εγκαταστάσεων	27.653.000	14,426.000	Από 1,20% αποβε- ματοποίησης	12.000.000
6.	Επιπλά και Σκεύη	900.000	442.000		117.910.000
	Δαπάνες Χρήσης προς ενταξματοποίηση	383,732.000	357,912.000		
	Σύνολο δαπανών	383,732,000	373,555,000		

Σημείωση

Η εισφορά υπέρ ΑΙΟ για τη χρήση 1988/89 ήταν 2% επί της μέσης τιμής Τρεχουσών Πατρών - Ηλείας κ.λ.

ΤΜΗΜΑ  
ΕΛΕΓΧΟΥ  
Πατ. Ζωρηγοπούλου

Π Ι Ν Α Κ Α Σ 3.

ΠΡΟΥΠΟΛΟΓΙΣΜΟΣ ΛΕΙΤΟΥΡΓΙΑΣ Α.Σ.Ο.

ΧΡΗΣΗ 1989/90

ΕΣΟΔΑ - ΠΑΡΗΡΟΜΕΣ

ΕΙΣΟΔΑ - ΕΙΡΡΑΕΙΣ

Α/Α	Α Ι Τ Ι Ο Λ Ο Γ Ι Α	Προβλεπόμενα εξόδα	Πραγμ/ντα εξόδα	Εισορράξεις Δρχ.
1.	Εξόδα Διοικήσεως και Διαχ/σεως	375.576.000		498.596.000
2.	" Γεωργικού Τομέα	44.930.000		
3.	Δαπάνες Διαφήμισης	700.000		
4.	Διαφορές Δαπάνες	13.530.000		
5.	Συντήρηση εγκαταστάσεων	19.094.000		
6.	Επιπλά και Σκευή	1.900.000		
		455.730.000		130.000.000

Προβλέπεται ότι τα προϋπολογισθέντα κονδύλια εξόδων, πλην/του Γεωργικού Τομέα δεν θα επαρκέσουν και θα καλυφθούν από το αποθεματικό.

Εισορράξεις Δρχ. 498.596.000

Εκ των οποίων:

Από τόκους καταθέσεων Δρχ. 70.000.000

Από διαθεσ/μα ΑΙΟ " 60.000.000

" " 130.000.000

Σημείωση

Τα έξοδα από τη Διαχείριση της Εμπορεύσιμης σταφίδας είχαν προϋπολογισθεί στα 13.600.000 δραχμές. Με τα σημερινά στοιχεία ο ΑΙΟ θα επιβαρυνθεί με ποσό Δρχ. 14.500.000 περίπου, για τα έξοδα συγκέντρωσης της Εμπορεύσιμης σταφίδας δηλ. θα ηληρώσει από το λογ/σμή Διαχείρισης ΑΙΟ.

Προτείνεται όσας από το συμπληρωματικό τίμημα των 160.000.000 Δρχ. που θα μοιραστεί στους σταφιδοπαραγωγούς να παρακρατηθεί ποσό που θα καλύπτει τα έξοδα συγκέντρωσης που πραγματοποιήθηκαν.

ΤΙΜΗΛΙΑ  
ΕΛΕΥΘΕΡΟΥ ΑΝΕΚΟ  
Στατ. Υποθηκοχόος

Π Ι Ν Α Κ Α Σ 4.

ΣΧΕΔΙΟ ΠΡΟΫΠΟΛΟΓΙΣΜΟΥ Α.Σ.Ο.

ΓΙΑ ΤΗ ΧΡΗΣΗ 1990/91

ΕΣΟΔΑ ΠΛΗΡΩΜΕΣ

ΕΣΟΔΑ - ΕΙΣΠΡΑΞΕΙΣ

A/A	Α Ι Τ Ι Ο Λ Ο Γ Ι Α	Προβλεπόμενα	A/A-	Α ι τ ι ο λ ο γ ι α	Προβλεπόμενα
1.	ΕΣΟδα Διοικήσεως και Διαχ/σεως	416.000.000	1.	Πρόσοδοι εγκαταστάσεων	700.000
2.	" Γεωργικού Τομέα	20.000.000	2.	Εισφορές υπέρ ΑΣΟ	110.000.000
3.	Δαπάνες Διαφήμισης	500.000	3.	Διάφοροι Πρόσοδοι	73.000.000
4.	Διάφορες Δαπάνες	14.000.000	4.	Εσοδα από διαχείριση σταφίδας	100.000.000
5.	Συντήρηση εγκαταστάσεων	25.000.000	5.	Εσοδα από διαχείριση μέλασσας	35.000.000
6.	Επιπλά και Σκεύη	500.000			
		476.000.000		Ελλείμμα	318.700.000
					157.300.000
					476.000.000

Σημείωση

Επίς διαφόρους προσόδους δεν έχουν υπολογισθεί οι τόκοι των καταθέσεων.

ΕΠΙΤΗΜΑ  
ΓΕΩΡΓΙΚΟΥ ΤΟΜΕΑ  
Α.Σ.Ο.  
Συντηρητής

## ΚΕΦΑΛΑΙΟ ΠΕΝΤΕ

### 5.1. ΑΝΑΓΚΑΙΟΤΗΤΑ ΥΠΑΡΞΗΣ ΤΟΥ ΑΥΤΟΝΟΜΟΥ ΣΤΑΦΙΔΙΚΟΥ ΟΡΓΑΝΙΣΜΟΥ

Ο ΑΣΟ είναι ένας κοινοφελής οργανισμός, που αν θέλει να επιβιώσει, πρέπει να προσαρμοστεί και να μετεξελιχτεί, σύμφωνα με τους νέους κανόνες της αγοράς.

Η απουσία του από το κύκλωμα Παραγωγής-Διάθεσης-Εξαγωγής της Κορινθιακής Σταφίδας, θα αφήσει έκθετους τους σταφιδοπαραγωγούς στο παιχνίδι της "προσφοράς-ζήτησης", έρμαια στο έλεος των εμπόρων, αφού θα εκλείψει η ασπίδα προστασίας τους.

Ο Οργανισμός αποτελεί για τους παραγωγούς την εναλλακτική λύση απορρόφησης έναντι της εκμετάλλευσής τους από το ελεύθερο εμπόριο, είναι το μέσο που στηρίζει την ελάχιστη τιμή και εξαναγκάζει το ελεύθερο εξαγωγικό εμπόριο να εναρμονίζει τις τιμές, που αγοράζει τη σταφίδα, προς τις τιμές της διεθνούς αγοράς, τις οποίες παρακολουθεί ο ΑΣΟ, ώστε να εξασφαλίζει τον παραγωγό, που δεν έχει τη δυνατότητα παρακολούθησης αυτών, από κάθε ασυδοσία.

Ο ΑΣΟ επιδιώκει την ποιοτική βελτίωση της σταφίδας σ' όλα τα στάδια, από την παραγωγή στο αλώνι, μέχρι και την επεξεργασία για εξαγωγή στο σταφιδεργοστάσιο. Κατατάσσοντας τη σταφίδα σε ποιότητες, κάνοντας, δηλαδή τον έλεγχο της ποιοτικής διαλογής, διασφαλίζεται η ποιότητα, γιατί η διαχείριση γίνεται από ένα ανεξάρτητο όργανο και όχι από φορέα, που εμπλέκεται στο κύκλωμα παραγωγής-εμπορίας.

Ο θεσμός της ποιοτικής διαλογής πρέπει να διασφαλιστεί. Αν ασκηθεί από κάποιο έμπορο, αυτός θα παραλαμβάνει τη σταφίδα του παραγωγού και φυσικά κατά την επεξεργασία της στο εργοστάσιο, θα έχει τη δυνατότητα μαζί με το μεταποιητικό παρακράτημα (απορρίματα σταφιδεργοστασίου 17%), να εμφανίζει και ποσοστό 6% ως ποιοτική διαλογή σε βάρος του προϊόντος, η οποία επιβάλλεται να γίνεται στο αλώνι και όχι στο σταφιδεργοστάσιο.

Το παραγωγικό και μεταποιητικό παρακράτημα, που είναι υποχρεωτικό και προβλέπεται από τους Κανονισμούς της ΕΟΚ, εξασφαλίζει την άριστη ποιότητα του προϊόντος και τη σωστή αντιπροσώπευση της Ελλάδας στη διεθνή αγορά.

Η αναγκαιότητα επιτελέσεως αυτού του έργου από ένα ανεξάρτητο φορέα είναι προφανής. Η δημιουργία ενός νέου φορέα και η κατάργηση του ΑΣΟ, θα είναι χάσιμο χρόνου και κεφαλαίων. Ο ΑΣΟ ήδη διαθέτει μια καλή οργάνωση, ένα άρτιο δίκτυο υποκαταστημάτων, έχει γεωργικά ιδρύματα σε καίριες θέσεις και σταφιδεργοστάσια, το σημαντικότερο όμως που διαθέτει είναι εμπειρία και πείρα.

Ο ΑΣΟ έχει σαν έργο του τη συγκέντρωση και διάθεση της κορινθιακής σταφίδας για λογαριασμό των παραγωγών. Τα τελευταία χρόνια ο ρόλος του μειώνεται συνεχώς και η παρουσία του φαντάζει άσκοπη, γιατί η παραγωγή έχει μειωθεί και υπάρχει κάποια ομαλοποίηση στις εξαγωγές. Η μείωση της παραγωγής οφείλεται και στην επιρροή των καιρικών συνθηκών. Σε περίπτωση φυσιολογικής παραγωγής ή σε αύξησή της θα δημιουργηθεί οξύτατο κοινωνικό πρόβλημα. Το ελεύθερο εμπόριο θα παραλάβει μέρος της παραγωγής και κατ' επιλογή, αν δεν υπάρχει ο ΑΣΟ να ανοίξει τις αποθήκες του να παραλάβει το υπόλοιπο, θα αντιμετωπισθεί το πρόβλημα, το οποίο έγινε αφορμή για τη δημιουργία του. Οι συνέπειες θα είναι καταστροφικές για τους σταφιδοπαραγωγούς, εφόσον ή θα μείνει αδιάθετη η παραγωγή ή η τιμή, που θα πετύχουν δε θα είναι η καλύτερη, με τις "εκβιαστικές τάσεις", που θα επικρατούν στην αγορά, με πρόσχημα την αυστηρή επιλογή.

Ο ΑΣΟ με την υποδομή, που διαθέτει και με 74.108 τετρ. μέτρα, ιδιόκτητες αποθήκες είναι ο βασικός φορέας αποθεματοποίησης .

Εξάλλου, χειρίζεται το θέμα της αναμπέλωσης με την καλλιέργεια νέων μητρικών φυτειών αμπέλου και αντιφυλλοξηρικών υποκειμένων και κάνει πειράματα για τη βελτίωση της ποιότητας της σταφίδας και την αναβάθμιση των καλλιεργητικών μεθόδων.

Σημαντική είναι η προσφορά του ως προμηθευτής των σταφιδο-

παραγωγών με υλικά αποξήρασης, προστασίας της παραγωγής, χωρίς κέρδος. Παράλληλα, ο ΑΣΟ φροντίζει για την ενημέρωση, πληροφόρηση και την τεχνική κάλυψη των παραγωγών σχετικά με τις νέες εξελίξεις στο διεθνή χώρο, όπως άλλωστε και για την επαγγελματική τους κατάρτιση.

Ο ΑΣΟ με την εμπειρία και υποδομή, που διαθέτει μπορεί να διεξάγει μια έγκυρη έρευνα αγοράς, να αναπτύξει μια στρατηγική για την αύξηση των εξαγωγών, να ενημερώνεται για τις αλλαγές, που γίνονται λόγω κοινοτικού καθεστώτος και να εισηγείται σταφιδικά μέτρα σε εθνικό επίπεδο.

## 5.2. ΠΡΟΤΑΣΕΙΣ ΓΙΑ ΤΗ ΜΕΤΕΞΕΛΙΞΗ ΤΟΥ ΑΣΟ

Ο ΑΣΟ είναι απαραίτητος για την ελληνική οικονομία, η κατάργησή του θα είναι σε βάρος των παραγωγών κορινθιακής σταφίδας και μπορεί να σημαίνει στροφή αυτών σε κάποια άλλη καλλιέργεια, με συνέπειες τη μείωση της παραγωγής ενός από τα ελάχιστα προϊόντα, που παράγει η Ελλάδα κατ' αποκλειστικότητα και φυσικά τη μείωση του συναλλάγματος από τις εξαγωγές της. Εφόσον δεν είναι σκόπιμο να τεθεί θέμα κατάργησής του, τίθεται αναγκαστικά θέμα μετεξέλιξης του και προσαρμογής του στην σύγχρονη πραγματικότητα.

Θα ακολουθήσουν τρεις προτάσεις για τη δημιουργία φορέων, που να μπορούν να ικανοποιούν τις ανάγκες των παραγωγών, χωρίς να είναι παθητικό για την ελληνική οικονομία και χωρίς να αντιτίθενται στις επιταγές της Κοινοτικής Νομοθεσίας.

Επιγραμματικά οι προτάσεις είναι:

- Εκχώρηση των αρμοδιοτήτων του ΑΣΟ στην ΑΤΕ.
- Μικτή μορφή φορέα.
- Δημιουργία θυγατρικής του.

### 5.2.α. ΕΚΧΩΡΗΣΗ ΑΡΜΟΔΙΟΤΗΤΩΝ ΤΟΥ ΑΣΟ ΣΤΗΝ ΑΤΕ

Η ΑΤΕ έχει τις νομικές δυνατότητες να εκτελέσει το έργο του ΑΣΟ, έχει την πείρα και εμπειρία στο γεωργικό τομέα και έχει και δικούς της γεωπόνους.

Με την προσάρτηση των περιουσιακών στοιχείων του ΑΣΟ και την ανάληψη της οικονομικής διαχείρησής τους από τους οικονομολόγους της Τράπεζας, θα είναι δυνατή η κάλυψη των εξόδων λειτουργίας και ερευνών.

Η διατήρηση των κεντρικών γραφείων στο ιδιόκτητο κτήριο στην Πάτρα θα εξυπηρετούσε, όπως ίσως και η μείωση των υποκαταστημάτων, που τώρα λειτουργούν, εφόσον η ΑΤΕ διαθέτει ήδη υποκαταστήματα. Η στέγαση κάποιων εργασιών σε υποκαταστήματα τις Αγροτικής θα σημαίνει μείωση κόστους.

Ο τρόπος άσκησης της Διοίκησης δεν εξασφαλίζει την απαιτούμενη ευελιξία, απλές αποφάσεις, για αγορά αντικειμένων αξίας πάνω από 15.000 δρχ. χρειάζονται την έγκριση της ανώτατης διοίκησης. Αυτή η ακαμψία και η τεράστια γραφειοκρατία θα πρέπει με το κατάλληλο οργανωτικό πλαίσιο να εκλείψουν.

Η βιωσιμότητα κάθε επιχείρησης εξαρτάται από τις οικονομικές αποφάσεις της. Η ΑΤΕ διαθέτει το νομικό πλαίσιο ώστε να έχει κερδοσκοπικούς σκοπούς. Μπορεί να αξιοποιήσει την περιουσία του ΑΣΟ από τον απλό μετασχηματισμό της μέχρι και τις επενδύσεις σε συγκεκριμένους αναπτυξιακούς τομείς.

#### 5.2.β. Μικτή μορφή φορέα.

Σύμφωνα με τις τάσεις και τις προοπτικές, που επικρατούν στην αγορά και τις παραδοχές του Κοινοτικού Δικαίου μια προτεινόμενη μορφή φορέα σταφιδικής ανάπτυξης είναι η μικτή, εκδηλούμενη και εφαρμοζόμενη είτε από τον ίδιο φορέα με δύο Οργανώσεις, είτε από δύο διαφορετικούς φορείς με κατάλληλη σχέση και σύνδεση ανάλογα με τους στόχους και τις επιδιώξεις, γενικότερα.

Ο ένας φορέας θα είναι ΝΠΙΔ συνεταιριστικού χαρακτήρα και στη συγκεκριμένη περίπτωση θα είναι η Κεντρική Κλαδική Συν/κή Ένωση Σταφίδων, που θα προκύψει από τη συγχώνευση της ΚΣΟΣ (Κοινοπραξία Συν/κών Οργανώσεων Σουλτανίνας), με την τριτοβάθμια Κεντρική Ένωση Κορινθιακής Σταφίδας και εφαρμογή του Νόμου 1541/85, η οποία θα αναλάβει την αυτοδιαχείρηση των προϊόντων σύμφωνα με τους κανόνες της αγοράς και με όσα επιβάλλει η ΕΟΚ. Ακόμα θα επιδιώξει τη συνεργασία με τις πρωτοβάθμιες και δευτεροβάθμιες συν/κές οργανώσεις, την επίλυση των εμπορικών και διαχειριστικών προβλημάτων των σταφίδων και την αύξηση του εισοδήματος των σταφιδοπαραγωγών.

Σαν οργάνωση συν/κή θα μπορεί να αξιοποιεί τα κοινοτικά προγράμματα, η ΕΟΚ δίνει κίνητρα στις συνεταιριστικές οργανώσεις, για αύξηση των εργασιών τους. Όλοι οι συν/μοί παίρνουν



επιδότησεις από την ΕΟΚ.

Ο άλλος φορέας θα είναι ΝΠΔΔ, ο οποίος θα αναλάβει τη μελέτη και την έρευνα όλων των προβλημάτων παραγωγής-εμπορίας-επεξεργασίας-συσσκευασίας και μεταποίησης της σταφίδας και θα ενημερώνει, κατευθύνει, οδηγεί και συντονίζει τις εργασίες της Κεντρικής Κλαδικής Συν/κής Σταφίδας, ώστε να υπάρχει υψηλός βαθμός αποτελεσματικότητας σε όλα τα επίπεδα.

Το πρόβλημα που μπορεί να δημιουργηθεί με τις συνθήκες που επικρατούν σήμερα, είναι ο κίνδυνος αφομοίωσης από τον ΚΣΟΣ. αφού στη Γενική Συν/ση της Κεντρικής Κλαδικής, που απαρτίζεται από τους αντιπροσώπους των Ενώσεων-Μελών ο αριθμός των ατόμων ανά Ένωση σταφιδοπαραγωγών ορίζεται να είναι ανάλογος του μέσου όρου των συναλλαγών της τελευταίας, πριν από τις εκλογές τριετίας και η μερίδα συμμετοχής της ένωσης να είναι ανάλογη με το ύψος των συναλλαγών της με την Κεντρική Κλαδική στην οποία ανήκει. Οι σουλτανοπαραγωγοί θα επικρατούσαν έναντι των παραγωγών κορινθιακής σταφίδας, αφού η παραγωγή σουλτανίνας, κατά μέσο όρο ετήσια ανέρχεται σε 100.000 τόννους και η κορινθιακή σε 70.000.

Το πρόβλημα αυτό, μπορεί να ξεπεραστεί αν γίνει τροποποίηση του νόμου στο αντίστοιχο άρθρο, έτσι ώστε να υπάρχει ίση συμμετοχή στις λήψεις των αποφάσεων, ώστε να μην υπερισχύει η μια παραγωγική ομάδα της άλλης.

#### 5.2.γ. ΘΥΓΑΤΡΙΚΗ ΤΟΥ ΑΣΟ

Ο ΑΣΟ ως οργανωμένη μονάδα προσφέρει σημαντικές υπηρεσίες στην σταφιδοπαραγωγική τάξη και στην εθνική οικονομία, χωρίς μέχρι πριν λίγα χρόνια ελλείμματα και επιβαρύνσεις στον Κρατικό Προϋπολογισμό.

Θα μπορούσε να διατηρηθεί με τη νομική υπόσταση που έχει σήμερα και παράλληλα να αναπτυχθεί μια θυγατρική εταιρεία με μορφή Ανώνυμης Εταιρείας και με στόχους:

-- Αξιοποίηση περιουσίας

-- Άσκηση εμπορίας

-- Ίδρυση μονάδων παραγωγής προϊόντων, όπως ξύδι, οίνοκνεύμα, σταφιδόμελο, γλυκίσματα, αναφυκτικά.

Ο ΑΣΟ θα έχει το 51% των μετοχών της ΑΕ και θα λειτουργεί με ιδιωτικοοικονομικά κριτήρια. Η θυγατρική εταιρεία με το κατάλληλο νομικό πλαίσιο, θα βρίσκεται σε μια οικονομική σχέση, που το πλεονάζον διαθέσιμο κεφάλαιο της, μετά τις αναγκαίες κάθε φορά επενδύσεις να διοχετεύεται στον Οργανισμό, ώστε να αποκτήσει την υποδομή για να λειτουργήσει σαν φορέας εξειδικευμένος στη γεωργική ανάπτυξη στο σταφιδοπαραγωγικό χώρο.

Με το χωρισμό του ΑΣΟ σε δύο φορείς θα μπορεί να επιτελέσει από τη μια σαν Οργανισμός φορέας της γεωργοοικονομικής ανάπτυξης των σταφιδοπαραγωγών, το κοινωνικό και επιτελικό του έργο της προστασίας της σταφίδας, συμβάλλοντας στην ανάπτυξη του γεωργικού εισοδήματος και από την άλλη σαν ένας φορέας ιδιωτικοοικονομικός θα μπορεί να αξιοποιήσει την περιουσία και να αναλάβει την προώθηση της σταφίδας στις Διεθνείς αγορές, αλλά και στην εγχώρια. Η οικονομική ευμάρεια της θυγατρικής θα εξυπηρετήσει ταυτόχρονα και τον οργανισμό, που θα απορροφά μεγάλο ποσοστό των κεφαλαίων, προκειμένου να δημιουργήσει όλη την αναγκαία υλικοτεχνικοοικονομική υποδομή για να καλύψει τις ανάγκες του για όλο το φορέα του κύκλου της σταφίδας.

ΠΑΡΑΡΤΗΜΑ ΜΕ ΠΙΝΑΚΕΣ

Το μεσογειακό κλίμα της Ελλάδας ευνοεί ιδιαίτερα την αμπελοκαλλιέργεια. Η Πελοπόννησος είναι το μεγαλύτερο οινοπαραγωγικό διαμέρισμα της χώρας, 30% περίπου του συνόλου, πίνακας 12. Παράλληλα η καλλιέργεια της σουλτανίνας στην Κρήτη αντιπροσωπεύει τα 4/5 των καλλιεργούμενων εκτάσεων.

Στον πίνακα 13 δίνονται τα στοιχεία των καλλιεργειών σε χιλιάδες στρέμματα, είναι φανερό η μείωση των εκτάσεων με αμπέλια. Η μείωση είναι, περίπου 15,4% για τη δεκαετία 1970-80.

Ειδικότερα στον πίνακα 14, η καλλιέργεια της κορινθιακής σταφίδας μειώθηκε κατά 25%, ενώ η σουλτανίνα μειώθηκε κατά 10%.

Η παραγωγή, πίνακας 15, της κορινθιακής σταφίδας μειώθηκε κατά 30% περίπου, ενώ η σουλτανίνα κατά 3%.

Στον πίνακα 16 δίνονται οι αποδόσεις σε κιλά ανά 10 στρέμματα.

ΚΑΤΑΝΟΜΗ ΤΗΣ ΑΜΠΕΛΟΚΑΛΛΙΕΡΓΕΙΑΣ ΣΤΗΝ ΕΛΛΑΔΑ

ΓΕΩΓΡΑΦΙΚΟ ΔΙΑΜΕΡΙΣΜΑ

ΠΕΡΙΟΧΗ ΚΑΙ ΠΟΙΚΙΛΙΑ

ΚΡΑΣΟΣΤΑΦΥΛΙΑ

ΠΕΛΟΠΟΝΝΗΣΟΣ

ΑΧΑΪΙΑ(ΜΑΥΡΟΔΑΦΝΗ, ΜΟΛΧΑΤΟ, ΛΕΥΚΟ)-ΜΑΝΤΙΝΕΙΑ(ΦΙΛΕΡΙ)-ΝΕΜΕΑ

ΑΤΤΙΚΗ ΚΑΙ ΝΗΣΙΑ ΑΙΓΑΙΟΥ

(ΜΑΥΡΟ ΝΕΜΕΑΣ)  
ΜΕΣΟΓΕΙΑ, ΜΕΓΑΡΑ, ΚΕΝΤΡΙΚΗ ΕΥΒΟΙΑ, ΚΑΡΥΣΤΟΣ(ΣΑΒΒΑΤΙΑΝΟ), ΑΗΜΝΟΣ  
(ΑΗΜΝΙΟ), ΣΑΜΟΣ(ΜΟΙΧΑΤΟ ΣΑΜΟΥ), ΠΑΡΟΣ, ΘΗΡΑ, ΡΟΔΟΣ(ΑΣΥΡΤΙΚΟ, Α-  
ΘΗΡΙ)

ΚΡΗΤΗ

ΧΑΝΙΑ(ΡΟΜΑΪΙΚΟ), ΜΑΛΕΒΙΖΙ ΚΑΙ ΣΗΤΕΙΑ(ΔΙΑΤΙΚΟ), ΑΡΧΑΝΕΣ-ΠΕΖΑ

ΔΥΤ.ΜΑΚΕΔΟΝΙΑ &

(ΚΟΤΣΙΦΑΛΙ)

ΘΕΣΣΑΛΙΑ

ΝΑΟΥΣΑ(ΜΑΥΡΟ ΝΑΟΥΣΗΣ), ΣΙΑΤΙΣΤΑ, ΑΜΥΝΤΑΙΟ

ΗΠΕΙΡΟΣ

ΠΑΨΑΝΗ(ΣΤΑΥΡΟΤΟ, ΚΡΑΣΑΤΟ)

ΝΗΣΙΑ ΙΟΝΙΟΥ

ΖΗΤΣΑ(ΝΤΕΜΠΙΝΑ)  
ΑΕΥΚΑΔΑ(ΒΕΡΙΖΑΜΙ), ΚΕΦΑΛΟΝΙΑ(ΡΟΜΠΟΛΑ, ΜΑΥΡΟΔΑΦΝΗ), ΖΑΚΥΝΘΟΣ  
(ΒΟΥΣΤΟΛΙΔΙ, ΣΚΙΑΔΟΠΟΥΛΟΣ)

ΕΠΙΤΡΑΠΕΖΙΑ ΣΤΑΦΥΛΙΑ

ΚΡΗΤΗ

ΗΡΑΚΛΕΙΟ(ΡΑΖΑΚΙ)

ΠΕΛΟΠΟΝΝΗΣΟΣ

ΚΟΡΙΝΘΙΑ-ΑΙΓΙΑΛΕΙΑ(ΡΑΖΑΚΙ, ΦΡΑΟΥΛΑ, CARDINAL, ΣΙΔΕΡΙΤΗΣ)

ΘΕΣΣΑΛΙΑ

ΕΠ. ΤΙΡΝΑΒΟΥ(ΜΟΙΧΑΤΟ, ΑΜΒΟΥΡΓΟΥ, ΡΑΖΑΚΙ, RIBIER, CARDINAL)

ΜΑΚΕΔΟΝΙΑ

ΧΑΛΚΙΔΙΚΗ, ΑΓ. ΠΑΥΛΟΣ(ΡΑΖΑΚΙ, CARDINAL, RIBIER)Ν.ΚΑΒΑΛΑΣ(ΡΑΖΑΚΙ

ΘΡΑΚΗ

RIBIER, CARDINAL)ΕΠ. ΑΜΜΟΝΙΑΣ(ΦΟΥΣΤΑΝΗ ή ΟΥΙΜΟ ΕΔΕΙΣΗΣ)  
ΣΟΥΦΛΙ(ΟΥΙΜΟ ΣΟΥΦΛΙΟΥ)

ΣΤΑΦΙΔΕΣ ΚΑΤΑ ΕΙΔΟΣ

ΚΟΡΙΝΘΙΑΚΗ

Β. ΚΑΙ Δ. ΠΕΛΟΠΟΝΝΗΣΟΣ, ΝΗΣΙΑ ΙΟΝΙΟΥ(ΚΕΦΑΛΟΝΙΑ, ΖΑΚΥΝΘΟΣ)

ΣΟΥΛΤΑΝΙΝΑ

ΚΡΗΤΗ, ΚΟΡΙΝΘΙΑ, ΑΜΑΛΙΑΔΑ, ΡΟΔΟΣ

Καλλιέργειες εκτάσεις σε εκδωτές κοινότητες

Καλλιέργειες	Σε χιλ. στρέμματα								
	1970	1971	1972	1975	1976	1977 *	1978	1979	1980
<u>Ξιτηρά</u>	10.191	10.536	10.114	10.196	10.130	9.793	10.063	10.355	10.433
από τα οποία									
μαλακό	5.048	5.109	4.566	5.051	4.928	4.852	5.107	5.193	5.040
Ξιτάρια )									
σκληρό	1.282	1.308	1.266	1.253	1.432	1.462	1.600	1.459	1.733
Κριθάρι	2.280	2.529	2.713	2.581	2.498	2.264	2.195	2.443	2.012
Καλαμιάκι	1.061	1.063	1.062	787	789	780	729	711	1.269
<u>Βρώσιμα όσπρια</u>	468	435	454	344	314	302	316	374	347
<u>Κτηνοτροφικά όσπρια</u>	258	292	210	220	184	158	141	144	138
<u>Βιομηχανικά φυτά</u>	2.248	2.120	2.351	2.290	2.504	2.671	2.470	2.221	2.122
από τα οποία									
Καπνός	503	451	422	511	599	535	514	477	439
Βαμβάκι	1.228	1.192	1.509	1.211	1.322	1.614	1.413	1.192	1.255
Ζαχαρότευτλα	241	229	193	406	414	388	416	406	248
<u>Κτηνοτροφικά φυτά</u>	2.133	2.061	2.172	2.255	2.263	2.196	2.248	2.134	1.961
<u>Λαχανικά</u>	691	686	640	739	644	675	767	781	734
<u>Αμείλια</u>	1.164	1.142	1.115	1.058	1.049	1.084	1.051	1.017	985
<u>Δενδρώδεις καλλιέργειες</u>	2.952	3.122	3.157	3.319	3.365	3.418	3.499	3.555	3.777
από τις οποίες									
Ελαιόδενδρα	2.045	2.176	2.127	2.243	2.254	2.314	2.341	2.415	2.603
Εσπεριδοειδή	312	319	329	333	338	341	343	344	340
Ροδάκινα	169	188	222	229	236	242	275	251	255

Πηγή: Γεωργική στατιστική, διάφορα έτη.

ΠΙΝΑΚΑΣ 13

Καλλιεργηθείσες εκτάσεις κατά κατηγορίες καλλιεργειών

Καλλιέργειες	Εε χιλ. ha*						
	1970	1975	1976	1977	1978	1979	1980
Σιτάρι μαλακό	782	744	731	734	773	786	770
Σιτάρι σκληρό	193	182	200	205	220	204	242
Κριθάρι	343	395	387	361	356	384	344
Αραβόσιτος (και συγκαλλιεργούμενος)	170	128	128	123	112	122	173
Σίκαλη	7	5	5	4	4	4	4
Βρώμη	79	70	65	57	56	54	52
Ρύζι	16	20	19	18	18	18	18
Βαμβάκι	143	138	150	183	160	135	142
Καπνός	98	98	114	106	102	96	89
Ζαχαρότευτλα	26	44	46	44	46	46	29
Νωκές σπώρες	51	59	61	61	66	64	66
Πατάτες	59	57	65	70	64	63	65
Ώσπρια (βρώσιμα) <sup>1</sup>	86	66	61	58	57	65	61
Πεκονοειδή	34	34	28	29	31	29	28
Τομάτες (νωκές)	33	42	31	34	41	42	48
Κρεμμύδια (ξερά)	12	10	11	10	10	10	10
Λάχανα, κουνουκίδια	11	10	10	10	10	11	11
Κορινθιακή σταφίδα	42	37	37	35	36	33	31
Σουλτανίνα	41	39	39	39	38	37	37
Επιτραπέζια σταφύλια	19	20	22	21	21	21	21
Οινάμπελοι	117	105	105	112	103	103	101
Ελιές	518	573	580	589	600	605	631
Εσπεριδοειδή	42	46	46	47	47	47	47
Εμπορικοί ανθόκηποι	0,6	0,6	0,7	0,7	1,1	1,3	0,8

Πηγή: Στατιστική Ερετηρία 1979, Γεωργική Στατιστική 1980.

\* 1ha = 10 στρέμματα.

1. Φασόλια, κουνιά, ρεβύθια, φακές και συγκαλλιεργούμενα.

Παραγωγή κατά καλλιέργειες

	Σε χιλ. τόνους						
	1970	1975	1976	1977	1978	1979	1980
Ειτάρι μαλακό	1.597	1.767	1.956	1.482	2.194	2.018	2.290
Ειτάρι σκληρό	334	353	418	284	511	389	680
Κριθάρι	737	916	944	662	891	861	911
Αραβόσιτος (και συγκαλλιεργούμενος)	511	488	505	496	523	711	1.279
Σίκαλη	9	7	9	6	6	6	7
Βρώμη	107	114	104	76	94	76	83
Ρύζι	79	102	69	94	95	87	80
Βαμβάκι	328	366	329	382	408	325	379
Καπνός	95	119	142	120	129	128	118
Ζαχαρότευτλα	1.359	2.666	2.894	2.347	2.719	2.749	1.664
Πατάτες	756	878	1.018	1.015	912	968	1.087
Όσπρια (βρώσιμα) <sup>1</sup>	89	76	68	60	64	75	75
Νωπές οκώρες	697	923	923	877	845	886	1.024
Πεπονοειδή	693	993	728	718	834	772	746
Τομάτες (νωπές)	1.011	1.671	1.043	1.199	1.656	1.720	1.552
Κρεμμύδια (ξερά)	142	128	128	117	134	132	137
Λάχανα, κουνουκίδια	169	166	184	171	181	198	203
Αγγούρια	112	102	103	114	105	121	143
Κορινθιακή σταφίδα	96	73	62	68	67	57	67
Σουλτανίνα	73	84	76	76	71	68	71
Εκτραπέζια σταφύλια	193	227	230	210	218	216	232
Μούστος <sup>2</sup>	453	445	442	435	467	448	489
Ελιές βρώσιμες	49	136	95	102	139	66	197
Λάδι βρώσιμο	186	238	224	281	240	246	377 <sup>3</sup>
Εσπεριδοειδή	593	811	807	813	775	510	889

Πηγή: Γεωργική Στατιστική 1980 και Στατιστική Επετηρίδα 1979.

1. Δηλαδή φασόλια συγκαλλιεργούμενα, κουκιά, ρεβύθια, φακές.

2. Από το 1971.

3. Προσωρινό, περίοδος 1980-1981.

ΠΙΝΑΚΑΣ15

Αποδόσεις κατά καλλιέργειες

Καλλιέργειες	Σε κιλό/ηα*						
	1970	1975	1976	1977	1978	1979	1980
Σιτάρι μαλακό	2.042	2.375	2.676	2.019	2.838	2.567	2.974
Σιτάρι σκληρό	1.730	1.939	2.090	1.385	2.323	1.907	2.810
Κριθάρι	2.147	2.319	2.439	1.834	2.503	2.242	2.648
Αραβόσιτος	3.006	3.812	3.945	4.032	4.670	5.828	7.393
Σίκαλη	1.286	1.400	1.800	1.500	1.500	1.500	1.750
Βρώμη	1.354	1.628	1.600	1.333	1.678	1.407	1.596
Ρύζι	4.937	5.100	3.631	5.222	5.278	4.833	4.444
Βαμβάκι	2.294	2.652	2.193	2.087	2.550	2.407	2.669
Καπνός	969	1.214	1.246	1.132	1.265	1.333	1.326
Ζαχαρότευτλα	52.269	60.591	62.913	53.341	59.109	59.761	57.379
Πατάτες	13.553	15.403	15.661	14.500	14.250	15.365	16.723
Νωπές σπώρες	13.667	15.644	15.131	14.377	12.803	13.844	15.515
Όσπρια (βρώσιμα)	1.035	1.151	1.115	1.034	1.123	1.154	1.229
Πεπονοειδή	20.382	29.206	26.000	24.759	26.903	26.621	26.643
Τομάτες (νωπές)	30.636	39.786	33.645	35.265	40.390	40.952	32.333
Κρεμμύδια (ξηρά)	11.833	12.800	11.636	11.700	13.400	13.200	13.700
Λάχανα, κουνουκίδια	15.364	16.600	18.400	17.100	18.100	18.000	18.454
Κορυθιακή σταφίδα	2.286	1.973	1.676	1.942	1.861	1.727	2.161
Σουλτανίνα	1.780	2.154	1.949	1.949	1.868	1.838	1.919
Ελιές (βρώσιμες)	94	237	164	173	232	109	312
Εσπεριδοειδή	14.119	17.630	17.543	17.298	16.489	10.851	18.915

\* 1ηα = 10 στρέμματα.

ΠΙΝΑΚΑΣ 15



Οι επιχειρήσεις που διαχειρίζονται τη σταφίδα έχουν διάφορες νομικές μορφές, όπως φαίνεται και στους παρακάτω πίνακες 17-18-19 :

Ένωση Σουλτανοπαργωγών Κρήτης ΑΕ. Είναι ανώνυμη εταιρεία συνεταιριστικής οργάνωσης με συμμετοχή 20% της ΑΤΕ.

Ελληνική Σουλτανίνα ΕΠΕ. Είναι εταιρεία περιορισμένης ευθύνης συνεταιριστικής οργάνωσης.

ΚΣΟΣ. Είναι κοινοπραξία συνεταιριστικών οργάνωσεων.

Ανώνυμες εταιρείες συνεταιριστικών οργανώσεων μαζί με την ΑΤΕ  
ή θυγατρικών εταιρειών της ΑΤΕ και τρίτων

Επωνυμία	Έδρα	Έτος ίδρυσης	Ποσοστό συμμετοχής % Συνεταιριστικών οργανώσεων	ΑΤΕ ή θυγατρικών εταιρειών	τρίτων	Σκοπός
(1)	(2)	(3)	(4)	(5)	(6)	(7)
1. Ένωση Σουλτανοκαραγωγών Κρήτης Α.Ε. (ΑΤΕ 20%, ΕΓΣ Ηρακλείου 37%, 26 Συνεταιρισμοί 12% και 747 ιδιώτες 31%)	Ηράκλειο	1935	49	20	31	Εκμετάλλευση σταφιδεργαστασίου και σταφιδαμπέλων
2. Νέα Ελληνική Εταιρεία Εξαγωγής Γεωργικών Προϊόντων ΝΕΑ ΑΓΡΕΞ Α.Ε. (ΑΤΕ 84,86%, ΕΤΒΑ 2% και 56 Συνεταιριστικές Οργανώσεις 13,14%) (υπό εκκαθάριση)	Αθήνα	1960	13	85	2	Εξαγωγή γεωργικών προϊόντων
3. Εταιρεία Ψυκτικής Προστασίας Μυτιλήνης Αγροτικών Προϊόντων Ψυκτικής και Ζωικής Προέλευσης Νομού Λέσβου ΨΥΠΠΑΛ Α.Ε. (ΕΓΣ Λέσβου και ΑΓΡΕΞ Α.Ε.)	Μυτιλήνη	1978	49	51	-	Απόκτηση ψυκτικών εγκαταστάσεων

ΠΙΝΑΚΑΣ 17

Εταιρείες Περιορισμένης Ευθύνης (ΕΠΕ) και Ομόρρυθμες Εταιρείες  
(Ο.Ε.) Συνεταιριστικών Οργανώσεων (χωρίς συμμετοχή της ΑΤΕ)

Επωνυμία	Έδρα	Έτος Ίδρυ- σης	Σκοπός
(1)	(2)	(3)	(4)
1. Ελληνική Σουλτανίνα ΕΠΕ (ΕΓΣ Κιάτου, ΕΓΣ Κορινθίας, ΕΓΣ Βόχας, Σταφυδικός Συνεταιρισμός Σητείας και ΚΣΟΣ)	Αθήνα	1967	Εξαγωγές σουλτανίνας
2. Συνεταιριστική Κονσερβοποιία Βρώσιμων Ελιών Λακωνίας ΕΠΕ (Ελαιουργική και ΕΓΣ Λακωνίας ανά 50%)	Σπάρτη	1967	Προαγωγή ελαιοκομίας
3. Συνεταιριστική Κονσερβοποιία Βρώσιμων Ελιών Χαλκιδικής ΕΠΕ (Ελαιουργική 50% και ΕΓΣ Χαλκιδικής 50%) (αδρανεί)	Νέα Μουδανιά	1968	Προαγωγή ελαιοκομίας
4. Συνεταιριστική Κονσερβοποιία Βρώσιμων Ελιών Ευβοίας ΕΠΕ (Ελαιουργική 50% και ΕΓΣ Εύβοιας 50%)	Χαλκίδα	1967	Προαγωγή ελαιοκομίας
5. Συνεταιριστική Κονσερβοποιία Βρώσιμων Ελιών Θεσπρωτίας ΕΠΕ (Ελαιουργική 50% και ΕΓΣ Θεσπρωτίας 50%)	Ηγουμενίτσα	1968	Προαγωγή ελαιοκομίας

ΠΙΝΑΚΑΣ 18

Κοινοπραξίες Ενώσεων Γεωργικών Συνεταιρισμών

Ενώσεις γεωργικών συνεταιρισμών	Έδρα	Έτος ίδρυσης	Ενώσεις	Συνεταιρισμοί
1. Κοινοπραξία Συνεταιριστικών Οργανώσεων ΣΗΡΟΤΡΟΦΙΚΗ	Σουφλί	1952	3	15 αδρα- νεί
2. Κοινοπραξία Ενώσεων Γεωργικών Συνεταιρισμών Διαχείρισης Γεωργικών Προϊόντων ΚΥΔΕΠ	Αθήνα	1940	74	-
3. Κοινοπραξία Ενώσεων Γεωργικών Συνεταιρισμών Διαχείρισης Νωπών	Αθήνα	1963	35	-
4. ΚΣΟΣ	Αθήνα	1940	14	2
Σύνολο			126	17

Πηγή: ΑΤΕ (1981)

ΒΙΒΛΙΟΓΡΑΦΙΑ

1. ΜΕΛΕΤΗ ΓΙΑ ΤΗΝ ΑΝΑΠΤΥΞΗ ΜΗΧΑΝΟΓΡΑΦΗΜΕΝΟΥ ΠΛΗΡΟΦΟΡΙΑΚΟΥ ΣΥΣΤΗΜΑΤΟΣ ΣΤΟΝ ΑΣΟ.  
ΕΛΚΕΠΑ  
ΑΘΗΝΑ 1986
2. ΥΠΗΡΕΣΙΑΚΗ ΚΩΔΙΚΟΠΟΙΗΣΗ ΝΟΜΟΘΕΣΙΑΣ ΠΕΡΙ ΑΣΟ ΚΑΙ ΚΟΡΙΝΘΙΑΚΗΣ ΣΤΑΦΙΔΑΣ.  
ΑΣΟ, ΤΜΗΜΑ ΕΠΙΘΕΩΡΗΣΗΣ  
ΑΘΗΝΑ 1969
3. ΕΚΘΕΣΗ ΠΡΟΥΛΟΓΙΣΜΟΥ ΧΡΗΣΗΣ 1987-88  
ΠΑΤΡΑ 1987
4. ΚΟΡΙΝΘΙΑΚΗ ΣΤΑΦΙΣ  
ΕΠΙΤΡΟΠΗ ΕΡΕΥΝΗΣ ΚΑΙ ΟΡΓΑΝΩΣΕΩΣ ΟΙΚΟΝΟΜΙΚΟΥ  
ΠΡΟΓΡΑΜΜΑΤΙΣΜΟΥ  
ΑΘΗΝΑ 1959
5. ΕΝΗΜΕΡΩΤΙΚΗ ΕΚΘΕΣΗ ΕΠΙ ΣΚΟΠΩΝ ΚΑΙ ΔΡΑΣΤΗΡΙΟΤΗΤΩΝ.  
ΑΣΟ  
ΠΑΤΡΑ 1972
6. ΦΥΣΙΟΓΝΩΜΙΑ ΤΟΥ ΣΤΑΦΙΔΙΚΟΥ  
ΜΑΥΡΑΓΑΝΗ ΣΠΥΡΟΥ  
ΠΑΤΡΑ 1977
7. ΠΡΟΓΡΑΜΜΑ ΕΡΕΥΝΗΤΙΚΩΝ ΕΡΓΑΣΙΩΝ ΓΕΩΡΓΙΚΟΥ ΤΟΜΕΩΣ.  
ΑΣΟ  
ΠΑΤΡΑ 1972
8. ΣΤΡΑΤΗΓΙΚΗ ΑΝΑΠΤΥΞΗ ΤΟΥ ΣΥΝΕΤΑΙΡΙΣΤΙΚΟΥ ΤΟΜΕΑ ΣΤΗ ΓΕΩΡΓΙΑ.  
ΝΙΚΟΛΙΝΑΚΟΥ ΜΑΡΙΟΥ  
ΓΚΕΚΟΥ ΓΕΩΡΓΙΟΥ  
ΠΑΡΑΣΚΕΥΑΙΔΗ ΠΑΡΑΣΚΕΥΑ  
ΚΕΠΕ 1986, ΑΘΗΝΑ
9. ΑΠΟΛΟΓΙΣΜΟΙ ΑΣΟ ΣΤΑΦΙΔΙΚΗΣ ΧΡΗΣΗΣ : 1987-88  
1988-89  
1989-90  
1991-92

