

ΣΧΟΛΗ ΔΙΟΙΚΗΣΗΣ & ΟΙΚΟΝΟΜΙΑΣ

ΤΜΗΜΑ ΛΟΓΙΣΤΙΚΗΣ ΚΑΙ ΧΡΗΜΑΤΟΟΙΚΟΝΟΜΙΚΗΣ



ΠΤΥΧΙΑΚΗ ΕΡΓΑΣΙΑ

Λογιστική και χρηματοοικονομική ανάλυση κλάδου
υπηρεσιών κοινής ωφέλειας

ΣΑΛΤΟΓΙΑΝΝΗ ΖΩΗΣ ΜΑΓΔΑΛΙΝΗ

ΤΣΑΤΑ ΠΕΡΙΚΛΗΣ ΓΕΩΡΓΙΑ

ΤΣΙΚΑΛΟΥΔΑΚΗΣ ΕΜΜΑΝΟΥΗΛ ΑΝΤΩΝΙΟΣ

ΕΙΣΗΓΗΤΗΣ

ΘΑΝΑΣΑΣ ΓΕΩΡΓΙΟΣ

Μεσολόγγι 2014

ΤΕΧΝΟΛΟΓΙΚΟ ΕΚΠΑΙΔΕΥΤΙΚΟ ΙΔΡΥΜΑ ΔΥΤΙΚΗΣ ΕΛΛΑΔΟΣ

ΣΧΟΛΗ ΔΙΟΙΚΗΣΗΣ & ΟΙΚΟΝΟΜΙΑΣ

ΤΜΗΜΑ ΛΟΓΙΣΤΙΚΗΣ ΚΑΙ ΧΡΗΜΑΤΟΟΙΚΟΝΟΜΙΚΗΣ

Π Τ Υ Χ Ι Α Κ Η Ε Ρ Γ Α Σ Ι Α

Λογιστική και χρηματοοικονομική ανάλυση κλάδου
υπηρεσιών κοινής ωφέλειας

ΣΑΛΤΟΓΙΑΝΝΗ Ζ. ΜΑΓΔΑΛΙΝΗ(Α.Μ.13419)

magdsalt@logistiki.teimes.gr

ΤΣΑΤΑ Π. ΓΕΩΡΓΙΑ(Α.Μ.14346)

geortsat1@logistiki.teimes.gr

ΤΣΙΚΑΛΟΥΔΑΚΗΣ Ε. ΑΝΤΩΝΙΟΣ(Α.Μ.14827)

antotsik@logistiki.teimes.gr

ΕΙΣΗΓΗΤΗΣ

ΘΑΝΑΣΑΣ ΓΕΩΡΓΙΟΣ

Μεσολόγγι 2014

Αυτό που σίγουρα θα επικροτούσαν σχεδόν όλοι οι πολίτες, θα ήταν η υπαγωγή τουλάχιστον της Εκπαίδευσης, της Ιατρικής περίθαλψης και της Κοινωνικής Ασφάλισης στις Επιχειρήσεις Κοινής Ωφελείας (φυσικά με έσοδα και έξοδα, με Ισολογισμούς και κέρδη), εφόσον είναι κοινώς αποδεκτό ότι αποτελούν τους κατ' εξοχήν χώρους, στους οποίους απαιτούνται Υπηρεσίες αυτού του είδους. Η οποιαδήποτε Κυβέρνηση εξουσίας καταργούσε (απαγόρευε Νομοθετικά) τόσο τα Φροντιστήρια ή Ιδιωτικά Σχολεία, όσο και τις Ιδιωτικές Κλινικές (Νοσοκομεία) και τους Ασφαλιστικούς Οργανισμούς στη σημερινή τους μορφή, θα προσέφερε μία τεράστια Υπηρεσία στο σύνολο, αλλάζοντας πραγματικά τα δεδομένα και βάζοντας τα θεμέλια για μία ιδανική και δίκαιη Κοινωνία.

Οι υπόλοιποι «κλάδοι» Κοινής Ωφελείας, όπως είναι η Ηλεκτροδότηση, η Ύδρευση, η Ενέργεια, οι Συγκοινωνίες, τα Λιμάνια, τα Αεροδρόμια, οι Δρόμοι, οι Υποδομές και όλα τα υπόλοιπα θα έπρεπε απλά να εξετασθούν σε σχέση με τον τρόπο λειτουργίας τους, κάτω από εντελώς νέες προϋποθέσεις (διαφορετικό πρίσμα). Οι Επιχειρήσεις Κοινής Ωφελείας θα πρέπει να λειτουργούν με πλήρη «ιδιωτικοοικονομικά» κριτήρια, για να χρησιμοποιήσουμε τον όρο που είναι ευρέως γνωστός. Αυτό σημαίνει πως πρέπει να είναι κερδοφόρες, να έχουν έσοδα και έξοδα, να συμβαδίζουν απολύτως με τα διεθνή λογιστικά πρότυπα και να είναι υποχρεωτικά εισηγμένες στο Χρηματιστήριο. Μέτοχοι μειοψηφίας τους όμως θα πρέπει να είναι κυρίως οι μικροεπενδυτές-πολίτες του κράτους που δραστηριοποιούνται, οι οποίοι θα απολαμβάνουν τα όποια οφέλη Υπεραξίας δημιουργούνται από την ορθολογιστική, και διεθνώς ανταγωνιστική λειτουργία τους.

Μοναδικό, αλλά καθόλου μικρό, πρόβλημα φαίνεται να είναι η εξασφάλιση της αποτελεσματικότητας αυτών των επιχειρήσεων. Κάποιος τρόπος σε συνδυασμό με τη συμμετοχή των πολιτών-μετόχων στις ετήσιες Γενικές Συνελεύσεις των επιχειρήσεων αυτών, θα μπορούσε να αποτελεί τη λύση του προβλήματος, αν όχι την ιδανική, τουλάχιστον την εφικτά καλύτερη δυνατή, με θετικές μακροπρόθεσμες προοπτικές. Έτσι, τόσο η διαφάνεια, όσο και η πραγματική γνώση των πολιτών σε σχέση με τα προβλήματα της εύρυθμης λειτουργίας των Επιχειρήσεων Κοινής Ωφελείας, θα ήταν εκ των πραγμάτων εξασφαλισμένη, και σε κάθε περίπτωση περισσότερο αποδεκτή από τη σημερινή.

Στην παρούσα εργασία θα μελετηθεί η πορεία τεσσάρων επιχειρήσεων κοινής ωφέλειας, δύο από τον τομέα της ηλεκτροδότησης και δύο από τον τομέα της ύδρευσης, καθώς και η χρηματοπιστηριακή τους πορεία, με την χρήση αριθμοδεικτών και των ετήσιων οικονομικών τους καταστάσεων.

ΠΕΡΙΕΧΟΜΕΝΑ

| | |
|---|----|
| Εισαγωγή..... | 3 |
| Κεφάλαιο 1: Η έννοια των εταιρειών κοινής ωφέλειας..... | 5 |
| 1.1.Ορισμός..... | 5 |
| 1.2.Το θεσμικό πλαίσιο της λειτουργίας τους στην Ελλάδα..... | 5 |
| Κεφάλαιο2: Η χρηματοοικονομική πορεία των εταιρειών κοινής ωφέλειας..... | 14 |
| 2.1. Το πλαίσιο των εισηγμένων εταιρειών..... | 14 |
| 2.2. Εσωτερικός κανονισμός λειτουργίας..... | 18 |
| 2.3. Στρατηγικό σχέδιο..... | 19 |
| 2.4. Επιχειρησιακό σχέδιο..... | 20 |
| 2.5. Υποχρεώσεις των δημοσίων επιχειρήσεων..... | 21 |
| 2.6. Έλεγχος και εποπτεία των δημοσίων επιχειρήσεων..... | 23 |
| 2.7. Κυρώσεις σε βάρος των δημοσίων επιχειρήσεων και των μελών των διοικητικών τους συμβουλίων..... | 23 |
| 2.8. Διυπουργική επιτροπή δημοσίων επιχειρήσεων και οργανισμών..... | 24 |
| 2.9. Ειδική γραμματεία δημοσίων επιχειρήσεων και οργανισμών..... | 25 |
| 2.10. Ετήσιες οικονομικές καταστάσεις..... | 27 |
| 2.11. Συμμετοχή του δημοσίου σε εταιρείες εισηγμένες σε οργανωμένες αγορές..... | 27 |
| Κεφάλαιο 3: Χρηματοοικονομική ανάλυση..... | 31 |
| Συμπεράσματα..... | 54 |
| Βιβλιογραφία..... | 56 |
| Παράρτημα..... | 59 |

ΠΕΡΙΛΗΨΗ

Η έννοια της κοινής ωφέλειας, που αποτελεί θεωρητικά αλλά και πρακτικά τον πυλώνα όλων των επιχειρήσεων, είτε αυτές ανήκουν σε ιδιώτες είτε στο κράτος, αποτελεί τη βάση για να εξετάσουμε τη σημερινή κατάσταση τεσσάρων μεγάλης εταιρειών που ανήκουν στον τομέα της ύδρευσης και της ηλεκτροδότησης. Οι εταιρείες αυτές είναι οι ΕΥΔΑΠ, ΕΥΑΘ, ΔΕΗ και ΤΕΡΝΑ ΕΝΕΡΓΕΙΑΚΗ. Με βάση τη λειτουργία των εταιρειών αυτών, η οποία βασίζεται στους νόμους που υπάρχουν και αφορούν τις υπηρεσίες κοινής ωφέλειας, οι επιχειρήσεις αυτές προχώρησαν κάποια στιγμή στην είσοδό τους στο χρηματιστήριο. Με τα στοιχεία λοιπόν αυτά είναι δυνατή η καταγραφή των αριθμοδεικτών της κάθε επιχείρησης ξεχωριστά, προκειμένου να διαπιστωθεί ποια είναι πιο αποδοτική και έχει καλύτερα αποτελέσματα από την άλλη.

1.1. Ορισμός

Το ακρωνύμιο ΔΕΚΟ σημαίνει Δημόσιες Επιχειρήσεις και Οργανισμοί (Νόμος 3429/2005) και χρησιμοποιείται για τις επιχειρήσεις και τους οργανισμούς που ανήκουν στο Ελληνικό κράτος ή ελέγχονται από αυτό. Ορισμένες φορές ερμηνεύεται, μάλλον λανθασμένα, ως "Δημόσιες Επιχειρήσεις Κοινής Ωφέλειας" (κάτι που θα γραφόταν "ΔΕΚΩ"). Πάντως η έννοια των επιχειρήσεων κοινής ωφέλειας (στην Ελλάδα και σε άλλες χώρες) μπορεί να συμπίπτει λιγότερο ή περισσότερο με την έννοια των κρατικών επιχειρήσεων, χωρίς όμως να ταυτίζεται.

(http://europa.eu/legislationsummaries/competition/state_aid/123013b_el.htm)

Επίσης χρησιμοποιείται, με διαφορετική έννοια συνήθως, ο όρος *Υπηρεσίες Κοινής Ωφέλειας* αναφορικά με τις εταιρίες και οργανισμούς υπηρεσιών εκτός αγοράς, δηλαδή που δεν διαθέτουν τις υπηρεσίες ή τα "προϊόντα" τους προς πώληση στην αγορά, αλλά εκτελούν επιβιοητικές κοινωνικές ή οικονομικές υπηρεσίες σε διάφορους τομείς, ή απλά διαθέτουν τις υπηρεσίες τους σε τιμές που καλύπτουν τα κόστη και όχι σε τιμές που θα καθόριζε μια ελεύθερη αγορά, δηλαδή αναφορικά με τις κρατικές ή μη-κρατικές μη-κερδοσκοπικές εταιρίες.

(http://europa.eu/legislationsummaries/competition/state_aid/123013b_el.htm)

Ο Νόμος 3429/2005 ορίζει ως ΔΕΚΟ «κάθε ανώνυμη εταιρεία, στην οποία το ελληνικό δημόσιο δύναται να ασκεί άμεσα ή έμμεσα αποφασιστική επιρροή, λόγω της συμμετοχής του στο μετοχικό της κεφάλαιο ή της χρηματοοικονομικής συμμετοχής του ή των κανόνων που τη διέπουν».

1.2. Το θεσμικό πλαίσιο λειτουργίας τους στην Ελλάδα

Το λευκό βιβλίο της Ευρωπαϊκής Επιτροπής, που αποτελεί συνέχεια του πράσινου βιβλίου για τις υπηρεσίες κοινής ωφέλειας, παραθέτει την προσέγγιση που υιοθέτησε η Ευρωπαϊκή Επιτροπή για να ευνοήσει την ανάπτυξη ποιοτικών υπηρεσιών κοινής ωφέλειας. Παρουσιάζει τα κύρια στοιχεία μιας στρατηγικής που έχει ως στόχο την πρόσβαση όλων των πολιτών και των επιχειρήσεων της Ένωσης σε προσιτές και ποιοτικές υπηρεσίες κοινής ωφέλειας.

Το λευκό βιβλίο υπογραμμίζει τη σημασία των υπηρεσιών κοινής ωφέλειας ως πυλώνα του ευρωπαϊκού κοινωνικού μοντέλου και την ανάγκη παροχής ποιοτικών και προσιτών υπηρεσιών κοινής ωφέλειας σε όλους τους πολίτες και τις επιχειρήσεις της Ευρωπαϊκής Ένωσης. Στην Ένωση, οι υπηρεσίες κοινής ωφέλειας εξακολουθούν να διαδραματίζουν ουσιαστικό ρόλο στη διασφάλιση κοινωνικής και εδαφικής συνοχής καθώς και την ανταγωνιστικότητα της ευρωπαϊκής οικονομίας.

Παρά το γεγονός ότι η παροχή των υπηρεσιών κοινής ωφέλειας μπορεί να διοργανωθεί σε συνεργασία με τον ιδιωτικό τομέα ή να ανατεθεί σε ιδιωτικές ή δημόσιες επιχειρήσεις, ο ορισμός των υποχρεώσεων και της αποστολής της δημόσιας υπηρεσίας εξακολουθεί να εναπόκειται στις δημόσιες αρχές στο κατάλληλο επίπεδο αρμοδιότητας. Οι εν λόγω δημόσιες αρχές είναι επίσης επιφορτισμένες με τη ρύθμιση της αγοράς και ελέγχουν εάν οι φορείς εκτελούν την αποστολή δημόσιας υπηρεσίας που τους έχει ανατεθεί.

Σ' αυτό το πλαίσιο, το λευκό βιβλίο διευκρινίζει ότι η ευθύνη των υπηρεσιών κοινής ωφέλειας είναι κοινή μεταξύ της Ευρωπαϊκής Ένωσης και των κρατών μελών της. Αυτή η κοινή ευθύνη απορρέει από την αρχή που διέπει το άρθρο 16 της Συνθήκης ΕΚ, σύμφωνα με την οποία η Ευρωπαϊκή Κοινότητα και τα κράτη μέλη πρέπει να εξασφαλίζουν, εντός των ορίων των αντίστοιχων αρμοδιοτήτων τους, ότι οι πολιτικές τους επιτρέπουν στους φορείς που παρέχουν υπηρεσίες γενικού οικονομικού ενδιαφέροντος να εκπληρώνουν την αποστολή τους. Το δικαίωμα των κρατών μελών να επιβάλουν ειδικές υποχρεώσεις παροχής δημόσιας υπηρεσίας σε οικονομικούς φορείς και να διασφαλίζουν τη σχετική συμμόρφωση αναγνωρίζεται επίσης έμμεσα στο άρθρο 86 παράγραφος 2 της Συνθήκης ΕΚ.

Η συνθήκη ΕΚ παρέχει στην Κοινότητα μια σειρά μέσων για να διασφαλίσει ότι οι χρήστες έχουν πρόσβαση σε ποιοτικές και προσιτές υπηρεσίες κοινής ωφέλειας στην Ευρωπαϊκή Ένωση. Η Επιτροπή θεωρεί λοιπόν ότι οι εξουσίες τις οποίες διαθέτει είναι κατάλληλες και επαρκείς για να επιτρέψουν τη διατήρηση και την ανάπτυξη αποτελεσματικών υπηρεσιών σε όλη την Ένωση. Ωστόσο, εναπόκειται πρωτίστως στις αρμόδιες εθνικές, περιφερειακές και τοπικές αρχές να καθορίζουν, να οργανώνουν, να χρηματοδοτούν και να ελέγχουν τις υπηρεσίες κοινής ωφέλειας.

Η προσέγγιση της Επιτροπής βασίζεται σε ορισμένες αρχές που αντικατοπτρίζονται στις κοινοτικές τομεακές πολιτικές και μπορούν να αποσαφηνιστούν βάσει των αποτελεσμάτων της συζήτησης για το πράσινο βιβλίο:

- ✓ Η δυνατότητα των δημοσίων αρχών να είναι κοντά στους πολίτες.

Η Επιτροπή σέβεται τον ουσιαστικό ρόλο που διαδραματίζουν τα κράτη μέλη και οι περιφερειακές και τοπικές αρχές στον τομέα των υπηρεσιών κοινής ωφέλειας. Ο ρόλος αυτός αντανάκλαται στις

κοινωνικές πολιτικές για τις υπηρεσίες κοινής ωφέλειας, οι οποίες βασίζονται σε διάφορα επίπεδα δράσης και στη χρήση διαφόρων μέσων σύμφωνα με την αρχή της επικουρικότητας.

- ✓ Η επίτευξη των στόχων δημόσιας υπηρεσίας στο πλαίσιο των ανταγωνιστικών και ανοικτών αγορών.

Οι στόχοι για μια ανοικτή και ανταγωνιστική εσωτερική αγορά, αφενός, και για την ανάπτυξη ιδιαίτερα ποιοτικών, προσβάσιμων και προσιτών υπηρεσιών κοινής ωφέλειας, αφετέρου, είναι συμβατοί.

- ✓ Η διασφάλιση συνοχής και καθολικής πρόσβασης.

Η πρόσβαση όλων των πολιτών και των επιχειρήσεων σε προσιτές και ποιοτικές υπηρεσίες κοινής ωφέλειας σε όλη την επικράτεια των κρατών μελών είναι σημαντική για την προώθηση της κοινωνικής και εδαφικής συνοχής στην Ευρωπαϊκή Ένωση, όπως και για τον περιορισμό των μειονεκτημάτων που οφείλονται στην έλλειψη πρόσβασης των πιο απομακρυσμένων περιοχών.

- ✓ Η διατήρηση υψηλού επιπέδου ποιότητας και ασφάλειας.

Η Επιτροπή, εκτός από την παροχή ποιοτικών υπηρεσιών κοινής ωφέλειας, επιθυμεί να εξασφαλίσει τη σωματική ασφάλεια των καταναλωτών και των χρηστών, όλων των εμπλεκόμενων στην παροχή των εν λόγω υπηρεσιών, καθώς και του ευρέως κοινού, συμπεριλαμβανομένης της προστασίας από ενδεχόμενες απειλές, όπως τρομοκρατικές επιθέσεις και οικολογικές καταστροφές.

- ✓ Η διασφάλιση των δικαιωμάτων των καταναλωτών και των χρηστών.

Τα δικαιώματα αυτά περιλαμβάνουν ιδίως την πρόσβαση στις υπηρεσίες, ιδίως των διασυνοριακών υπηρεσιών, σε όλη την επικράτεια της Ένωσης και σε όλες τις ομάδες του πληθυσμού, τις προσιτές τιμές των υπηρεσιών, καθώς και τα ειδικά καθεστώτα για τα άτομα με χαμηλό εισόδημα, τη σωματική προστασία, την ασφάλεια, την αξιοπιστία, τη συνέχεια, την υψηλή ποιότητα, την επιλογή, τη διαφάνεια και την πρόσβαση σε πληροφορίες από παρόχους και ρυθμιστικές αρχές.

- ✓ Η παρακολούθηση και αξιολόγηση της λειτουργίας των υπηρεσιών.

Σύμφωνα με την Επιτροπή, η συστηματική αξιολόγηση και παρακολούθηση αποτελούν σημαντικό μέσο για τη διατήρηση και την ανάπτυξη ποιοτικών, προσβάσιμων, προσιτών και αποτελεσματικών υπηρεσιών κοινής ωφέλειας στην Ευρωπαϊκή Ένωση. Η αξιολόγηση πρέπει να είναι πολυδιάστατη και να καλύπτει όλες τις συναφείς νομικές, οικονομικές, κοινωνικές και περιβαλλοντικές πτυχές. Θα πρέπει, επίσης, να λαμβάνει δεόντως υπόψη τα ειδικά χαρακτηριστικά του αξιολογούμενου τομέα, καθώς και τις διαφορετικές καταστάσεις που επικρατούν στα κράτη μέλη και τις περιφέρειές τους.

- ✓ Ο σεβασμός της πολυμορφίας των υπηρεσιών και των περιπτώσεων.

Εφόσον υπάρχουν διαφορές μεταξύ των αναγκών και των προτιμήσεων των χρηστών και των καταναλωτών ανάλογα με την οικονομική, κοινωνική, γεωγραφική ή πολιτιστική κατάστασή τους, θα πρέπει να διατηρηθεί η πολυμορφία των υπηρεσιών. Το ίδιο ισχύει ιδίως για τις κοινωνικές υπηρεσίες και για τις υπηρεσίες ιατροφαρμακευτικής περίθαλψης ή ακόμα και για τη ραδιοτηλεόραση.

- ✓ Η μεγαλύτερη διαφάνεια.

Η αρχή της διαφάνειας αποτελεί σημαντική έννοια για την ανάπτυξη και την εφαρμογή των δημόσιων πολιτικών όσον αφορά τις υπηρεσίες κοινής ωφέλειας. Διασφαλίζει ότι οι δημόσιες αρχές μπορούν να ασκούν τις αρμοδιότητές τους και ότι οι δημοκρατικές επιλογές μπορούν να υλοποιηθούν και να γίνουν σεβαστές. Η εν λόγω αρχή πρέπει να εφαρμόζεται σε όλες τις πτυχές της διαδικασίας παροχής και να καλύπτει τον ορισμό της αποστολής της δημόσιας υπηρεσίας, την οργάνωση, την χρηματοδότηση και τη ρύθμιση των υπηρεσιών, καθώς και την παραγωγή και την αξιολόγησή τους, συμπεριλαμβανομένων των μηχανισμών διεκπεραίωσης των καταγγελιών.

- ✓ Η ασφάλεια δικαίου.

Η Επιτροπή γνωρίζει ότι η εφαρμογή του κοινοτικού δικαίου στις υπηρεσίες κοινής ωφέλειας ενδέχεται να δημιουργήσει περίπλοκα ζητήματα. Για το λόγο αυτό θα αναλάβει μόνιμη δράση για τη βελτίωση της ασφάλειας δικαίου που συνδέεται με την εφαρμογή του κοινοτικού δικαίου στην παροχή υπηρεσιών κοινής ωφέλειας. Η Επιτροπή έχει ήδη ολοκληρώσει τον εκσυγχρονισμό των κανόνων για τις δημόσιες συμβάσεις και έχει εφαρμόσει πρωτοβουλίες στον τομέα των κρατικών ενισχύσεων και των εταιρικών σχέσεων μεταξύ δημοσίου και ιδιωτικού τομέα.

Ένα από τα κύρια ζητήματα που εξετάστηκαν στη δημόσια συζήτηση αφορά την ανάγκη οδηγίας-πλαίσου για τις υπηρεσίες κοινής ωφέλειας. Οι σχετικές απόψεις που διατυπώθηκαν κατά τη δημόσια διαβούλευση εξακολούθησαν να δίστανται, καθώς ορισμένα κράτη μέλη και το Ευρωπαϊκό Κοινοβούλιο εξέφρασαν επιφυλάξεις.

Για το λόγο αυτό, παρέμεινε αμφίβολο κατά πόσον η οδηγία-πλαίσιο θα ήταν η καταλληλότερη ενέργεια στο παρόν στάδιο και κατά πόσο θα είχε επαρκή προστιθέμενη αξία. Συνεπώς, η Επιτροπή συμπεραίνει ότι δεν είναι σκόπιμο να υποβάλει πρόταση επί του παρόντος. Η Επιτροπή, κατά κανόνα, θα συνεχίσει να αναπτύσσει την τομεακή της προσέγγιση προτείνοντας, όταν κρίνεται αναγκαίο και σκόπιμο, τομεακούς κανόνες οι οποίοι θα συνεκτιμούν τις ανάγκες και τις ιδιαίτερες καταστάσεις κάθε τομέα.

Η Επιτροπή θα επανεξετάσει τη σκοπιμότητα και την αναγκαιότητα ενός νόμου-πλαίσου για τις υπηρεσίες κοινής ωφέλειας αμέσως μετά την έναρξη ισχύος της συνταγματικής συνθήκης και πιο συγκεκριμένα της νέας νομικής βάσης που εισάγει το άρθρο III-6 το οποίο ορίζει τα εξής: «Με την επιφύλαξη των άρθρων III-55, III-56 και III-136 και με δεδομένη τη θέση που κατέχουν οι υπηρεσίες γενικού οικονομικού ενδιαφέροντος ως υπηρεσίες στις οποίες οι πάντες στην Ένωση αποδίδουν αξία, καθώς και λόγω της συμβολής των υπηρεσιών αυτών στην προώθηση της κοινωνικής και εδαφικής συνοχής της, η Ένωση και τα κράτη μέλη της, εντός των ορίων των αντίστοιχων αρμοδιοτήτων τους και εντός του πεδίου εφαρμογής του συντάγματος, μεριμνούν ούτως ώστε οι υπηρεσίες αυτές να λειτουργούν βάσει αρχών και προϋποθέσεων, ιδίως οικονομικών και δημοσιονομικών, οι οποίες επιτρέπουν την εκπλήρωση του σκοπού τους. Ο ευρωπαϊκός νόμος καθορίζει τις εν λόγω αρχές και προϋποθέσεις». Εξάλλου, η Επιτροπή θα επανεξετάσει το 2005 την κατάσταση των υπηρεσιών κοινής ωφέλειας στην Ευρωπαϊκή Ένωση και την ανάγκη ενδεχόμενων οριζόντιων μέτρων. Έχει επίσης την πρόθεση να υποβάλει πριν το τέλος του 2005 έκθεση με τις διαπιστώσεις της.

Βάσει των αποτελεσμάτων της δημόσιας διαβούλευσης, η Επιτροπή κρίνει επίσης αναγκαίο να συνεχίσει την αποσαφήνιση και την απλοποίηση του νομικού πλαισίου σχετικά με την χρηματοδότηση των υποχρεώσεων των δημόσιων υπηρεσιών (αντισταθμίσεις). Έχει την πρόθεση να εγκρίνει μία σειρά σχετικών μέτρων το αργότερο μέχρι τον Ιούλιο του 2005. Για τα περισσότερα από τα μέτρα αυτά έχει γίνει διαβούλευση υπό μορφή σχεδίων. Εξάλλου, η δημόσια συζήτηση πρόβαλε την ανάγκη ενός ευκρινούς και διαφανούς πλαισίου για την επιλογή των επιχειρήσεων που θα είναι επιφορτισμένες με υπηρεσίες κοινής ωφέλειας. Η Επιτροπή σκοπεύει να εξετάσει την κοινοτική νομοθεσία που θα εξασφαλίζει τη διαφανή ανάθεση συμβάσεων παραχώρησης υπηρεσιών. Η Επιτροπή άρχισε λοιπόν διαβούλευση σχετικά με τις εταιρικές σχέσεις δημόσιου-ιδιωτικού τομέα που αφορούν τις δημόσιες συμβάσεις.

Το πράσινο βιβλίο κίνησε επίσης το ενδιαφέρον των ενδιαφερομένων μερών στον τομέα των κοινωνικών υπηρεσιών και των υπηρεσιών ιατροφαρμακευτικής περίθαλψης, που διαπίστωσαν ότι η μεγαλύτερη σαφήνεια και δυνατότητα πρόβλεψης είναι απαραίτητες για τη διασφάλιση απρόσκοπτης εξέλιξης των υπηρεσιών αυτών. Η Επιτροπή εκτιμά ότι είναι χρήσιμο να διαμορφωθεί μία συστηματική προσέγγιση ώστε να εντοπιστούν και να αναγνωριστούν τα ιδιαίτερα χαρακτηριστικά των κοινωνικών υπηρεσιών και των υπηρεσιών ιατροφαρμακευτικής περίθαλψης καθώς και να αποσαφηνιστεί το πλαίσιο στο οποίο λειτουργούν και μπορούν να εκσυγχρονιστούν. Η προσέγγιση αυτή θα παρουσιαστεί σε ανακοίνωση σχετικά με τις κοινωνικές υπηρεσίες κοινής ωφέλειας, συμπεριλαμβανομένων των υπηρεσιών ιατροφαρμακευτικής περίθαλψης, η οποία πρόκειται να εγκριθεί εντός του 2005.

Η αξιολόγηση της λειτουργίας των υπηρεσιών, τόσο σε κοινοτικό όσο και σε εθνικό επίπεδο, είναι καθοριστική για τη δημιουργία ποιοτικών, προσβάσιμων και προσιτών υπηρεσιών κοινής ωφέλειας σε ένα διαρκώς μεταβαλλόμενο περιβάλλον. Η Επιτροπή αναλαμβάνει τη δέσμευση να εντατικοποιήσει και να βελτιώσει τις δραστηριότητες αξιολόγησης στον τομέα των υπηρεσιών κοινής ωφέλειας.

Στο εσωτερικό της Κοινότητας, η τομεακή νομοθεσία σε κοινοτικό επίπεδο καλύπτει κυρίως τις μεγάλες βιομηχανίες δικτύων κοινής ωφέλειας. Η Επιτροπή θεωρεί ότι η δημόσια διαβούλευση για το πράσινο βιβλίο επιβεβαίωσε αυτή την προσέγγιση και θα λάβει υπόψη τα αποτελέσματα της διαβούλευσης αυτής κατά την προβλεπόμενη εξέταση των διαφόρων τομέων. Σε διεθνές επίπεδο, η Επιτροπή είναι αποφασισμένη να διασφαλίσει τη συνοχή μεταξύ του εσωτερικού κοινοτικού ρυθμιστικού πλαισίου και των υποχρεώσεων που γίνονται δεκτές από την Κοινότητα και τα κράτη μέλη της στο πλαίσιο των διεθνών εμπορικών συμφωνιών. Η Επιτροπή επιθυμεί επίσης να προωθήσει τις υπηρεσίες κοινής ωφέλειας στο πλαίσιο της αναπτυξιακής συνεργασίας.

ΣΥΝΑΦΕΙΣ ΠΡΑΞΕΙΣ

Ψήφισμα του Ευρωπαϊκού Κοινοβουλίου, της 13ης Ιανουαρίου 2004, σχετικά με το πράσινο βιβλίο για τις υπηρεσίες κοινής ωφέλειας [A5-0484/2003].

Το Κοινοβούλιο χαιρετίζει την έκδοση του πράσινου βιβλίου της Επιτροπής και την καλεί να υποβάλει, το αργότερο μέχρι τον Απρίλιο του 2004, έκθεση παρακολούθησης. Έχει τη γνώμη ότι ορισμένες υπηρεσίες κοινής ωφέλειας πρέπει να εξαιρούνται από το πεδίο εφαρμογής των κανόνων ανταγωνισμού, όπως η υγεία και η εκπαίδευση, η κοινωνική στέγη αλλά και οι υπηρεσίες κοινής ωφέλειας που αποσκοπούν να διατηρήσουν ή να αυξήσουν την πολυφωνία της πληροφόρησης και της πολιτικής ποικιλομορφίας. Επιπλέον, το Κοινοβούλιο ζητά από την Επιτροπή να υπερασπισθεί αυτή τη θέση στις διαπραγματεύσεις του Παγκόσμιου Οργανισμού Εμπορίου που σχετίζονται με τη γενική συμφωνία για το εμπόριο των υπηρεσιών. Θεωρεί ότι δεν είναι ούτε εφικτό ούτε εύλογο να παγιωθούν κοινοί ορισμοί για τις υπηρεσίες κοινής ωφέλειας και τις υποχρεώσεις των δημόσιων υπηρεσιών που απορρέουν, αλλά ότι η Ευρωπαϊκή Ένωση πρέπει να θεσπίσει κοινές γενικές αρχές όπως: καθολικότητα και ισότητα πρόσβασης, συνέχεια, ασφάλεια και προσαρμοστικότητα, ποιότητα, αποδοτικότητα, ευκολία πρόσβασης ως προς τις τιμές, διαφάνεια, προστασία των λιγότερο ευνοημένων κοινωνικών ομάδων, προστασία των χρηστών, των καταναλωτών και του περιβάλλοντος και συμμετοχή των πολιτών, λαμβάνοντας υπόψη τις ιδιαίτερες για κάθε τομέα συνθήκες. Το Κοινοβούλιο τονίζει επίσης την συμβατότητα των κανόνων ανταγωνισμού με τις υποχρεώσεις του τομέα των δημοσίων υπηρεσιών και τέλος τάσσεται σαφώς κατά της ελευθέρωσης των υπηρεσιών υδροδότησης. Το Κοινοβούλιο κρίνει ότι, στους τομείς της υδροδότησης και των αποβλήτων, οι υπηρεσίες δεν πρέπει να υπάγονται σε τομεακές οδηγίες της Ευρωπαϊκής Ένωσης, αλλά υπογραμμίζει ότι η Ένωση πρέπει να διατηρήσει την αρμοδιότητά της όσον αφορά τα πρότυπα προστασίας της ποιότητας και του περιβάλλοντος στους τομείς αυτούς.

Πράσινο βιβλίο της Επιτροπής, της 21ης Μαΐου 2003, για τις υπηρεσίες κοινής ωφέλειας [COM(2003) 270 τελικό - Επίσημη Εφημερίδα C 76, 25.03.2004].

Η Επιτροπή με το πράσινο βιβλίο πραγματοποιεί μια συνολική επανεξέταση των πολιτικών της όσον αφορά τις υπηρεσίες κοινής ωφέλειας. Προωθεί τον στόχο διοργάνωσης ανοικτής συζήτησης σχετικά με το ρόλο που αναλογεί παγκοσμίως στην Ένωση για τον καθορισμό των στόχων κοινής ωφέλειας που εξυπηρετούν οι υπηρεσίες αυτές καθώς και για τον τρόπο οργάνωσης, χρηματοδότησης και αξιολόγησής τους. Παράλληλα το πράσινο βιβλίο επιβεβαιώνει εκ νέου τη σημαντική συνεισφορά της εσωτερικής αγοράς και των κανόνων ανταγωνισμού στον εκσυγχρονισμό και στη βελτίωση της ποιότητας και της αποτελεσματικότητας μιας σειράς δημόσιων υπηρεσιών προς όφελος των πολιτών και των επιχειρήσεων στην Ευρώπη. Στο πλαίσιο αυτό, το πράσινο βιβλίο λαμβάνει υπόψη την παγκοσμιοποίηση και την ελευθέρωση και γίνεται απόπειρα να απαντηθεί το ερώτημα κατά πόσο είναι σκόπιμη η δημιουργία ενός γενικού νομικού πλαισίου σε κοινοτικό επίπεδο για τις υπηρεσίες κοινής ωφέλειας. Το πράσινο βιβλίο επιδιώκει να αντιμετωπίσει τα θέματα αυτά θέτοντας ερωτήσεις που αφορούν: το πεδίο ενδεχόμενων συμπληρωματικών κοινοτικών πρωτοβουλιών για την εφαρμογή της συνθήκης με πλήρη σεβασμό στην αρχή της επικουρικότητας· τις αρχές που θα μπορούσαν να περιληφθούν σε ενδεχόμενη νομοθεσία-πλαίσιο για τις υπηρεσίες κοινής ωφέλειας και την προστιθέμενη αξία της νομοθεσίας αυτής· τον ορισμό της καλής διακυβέρνησης στον τομέα της οργάνωσης, της ρύθμισης, της χρηματοδότησης και της αξιολόγησης των υπηρεσιών κοινής ωφέλειας· στην αξιολόγηση οποιωνδήποτε επιπρόσθετων μέτρων, η οποία θα μπορούσε ενδεχομένως να πραγματοποιηθεί με στόχο την αύξηση της νομικής ασφάλειας και την εξασφάλιση μιας συνεκτικής και αρμονικής σύνδεσης μεταξύ του στόχου της διατήρησης ποιοτικών υπηρεσιών κοινής ωφέλειας και της αυστηρής εφαρμογής των κανόνων για τον ανταγωνισμό και την εσωτερική αγορά.

(<http://nomothesia.ependyseis.gr/eu-law/downloadsDetails.do?action=itemDetails&itemId=937744>

)

ΚΕΦΑΛΑΙΟ 2ο :Η χρηματοπιστηριακή πορεία των Εταιρειών Κοινής Ωφέλειας

2.1. Το πλαίσιο των εισηγμένων εταιρειών

Κύριο αντικείμενο διαπραγμάτευσης στην «ανεπίσημη» χρηματιστηριακή αγορά της Αθήνας, ήταν οι ομολογίες των Εθνικών Δανείων. Διαπραγματεύονταν όμως και μετοχές της Εθνικής Τράπεζας και της Εταιρίας της Εθνικής Ατμοπλοΐας της Ελλάδας. Μετά το 1873, άρχισαν να διαπραγματεύονται οι μετοχές της «Ανωνύμου Εταιρίας των Μεταλλουργείων του Λαυρίου», των ασφαλιστικών εταιρειών «Φοίνιξ» και «Άγκυρα» και της «Ανωνύμου Εταιρίας Αερίοφωτος Αθηνών». Στη συνέχεια, με την έξαρση της «μεταλλομανίας» και την ίδρυση πολλών μεταλλευτικών εταιριών, σημειώνονται διαπραγματεύσεις των μεταλλευτικών εταιριών «Ελληνική Μεταλλευτική Εταιρία», «Ο Λαυρεωτικός Όλυμπος», «Νικίας», «Ο Περικλής» και «Η Κάρυστος».

Παρά το γεγονός ότι η ελληνική οικονομία δεν ήταν τόσο αναπτυγμένη για να δικαιολογήσει τη λειτουργία και άλλων τραπεζών πέραν της Εθνικής Τράπεζας, κατά την περίοδο αυτή, εκτός από τη «μεταλλομανία», παρατηρείται και το φαινόμενο της «τραπεζομανίας». Αυτό εκδηλώνεται με την ίδρυση νέων τραπεζών, οι περισσότερες από τις οποίες δεν κατάφεραν να επιβιώσουν για μεγάλο χρονικό διάστημα. Οι παρακάτω τράπεζες ήταν οι πρώτες που οι μετοχές τους διαπραγματεύθηκαν στο Χρηματιστήριο Αθηνών:

- Εθνική Τράπεζα: Ιδρύθηκε το 1841. Η μετοχή της αποτελούσε την ασφαλέστερη επένδυση σε βαθμό ώστε τα ευαγή ιδρύματα μετέτρεπαν τα διαθέσιμά τους σε μετοχές της Εθνικής.
- Ναυτική Τράπεζα ο «Αρχάγγελος»: Ιδρύθηκε με Β.Δ. του 1870. Ξεκίνησε ως τράπεζα με ευοίωνες προοπτικές, αλλά περισσότερο λειτούργησε ως Ανώνυμη Ασφαλιστική Εταιρία.
- Γενική Πιστωτική Τράπεζα: Προήλθε από την, εντός τριών ημερών, αστραπιαία συνένωση δύο τραπεζών, που ίδρυσαν το 1872 αντίστοιχες ομάδες ομογενών.
- Τράπεζα Βιομηχανικής Πίστεως: Το 1873, στην ακμή της «μεταλλομανίας» ιδρύεται η Τράπεζα Βιομηχανικής Πίστεως, με πρωτοβουλία ομογενών και ντόπιων κεφαλαιούχων και με αρχικό κεφάλαιο 5.000.000 φράγκα (50.000 μετοχές).

Η ίδρυση του ΧΑΑ, ύστερα από μακρόχρονη προεργασία, επίπονες ταλαντεύσεις και πολυκύμαντες διαδικασίες, υπήρξε σταθμός στην οικονομική ιστορία του έθνους. Ανταποκρίθηκε μαχητικά στην ανάγκη εκσυγχρονιστικών μεταρρυθμίσεων και στα πλαίσια της μεγάλης προσπάθειας για την οικονομική ανόρθωση του τόπου. Παράλληλα, από τη σύσταση του έως και

σήμερα, προσαρμόστηκε με σχετική ευελιξία στα διεθνή πρότυπα και τις χρηματοοικονομικές αντιλήψεις των εποχών. Η ιστορία του Χ.Α.Α. αρχίζει στις 30 Σεπτεμβρίου 1876 όταν επί κυβέρνησης του Αλεξάνδρου Κουμουνδούρου δόθηκε η κυβερνητική έγκριση για τη σύσταση του.

Οι δημόσιες επιχειρήσεις οργανώνονται, λειτουργούν και διοικούνται σύμφωνα με το νόμο αυτόν, τις διατάξεις που διέπουν τις ανώνυμες εταιρείες και τυχόν ειδικές διατάξεις που αφορούν καθεμία από αυτές, εφόσον δεν έρχονται σε αντίθεση με τις διατάξεις του νόμου αυτού. Όλες οι δημόσιες επιχειρήσεις υποχρεούνται να προσαρμόσουν το καταστατικό τους προς τις διατάξεις του νόμου αυτού, μέσα σε προθεσμία έξι μηνών από τη θέση του νόμου αυτού σε ισχύ. Το διοικητικό συμβούλιο διαμορφώνει τη στρατηγική και την πολιτική ανάπτυξης της εταιρείας και ασκεί τις αρμοδιότητες που προβλέπονται στο νόμο αυτόν και την κείμενη νομοθεσία.

Ο αριθμός των μελών του διοικητικού συμβουλίου, συμπεριλαμβανομένων του προέδρου και του διευθύνοντος συμβούλου, δεν μπορεί να ξεπερνά τους εννέα. Στο διοικητικό συμβούλιο συμμετέχουν έως δύο εκπρόσωποι των εργαζομένων στη δημόσια επιχείρηση, με απόφαση της Διυπουργικής Επιτροπής Δημοσίων Επιχειρήσεων και Οργανισμών του άρθρου 10 του παρόντος νόμου. Οι αρχαιρεσίες για την εκλογή των εκπροσώπων των εργαζομένων στη δημόσια επιχείρηση διεξάγονται από την εφορευτική επιτροπή της πλέον αντιπροσωπευτικής δευτεροβάθμιας – και αν δεν υπάρχει τέτοια – της πρωτοβάθμιας συνδικαλιστικής οργάνωσης της δημόσιας επιχείρησης και η εκλογή τους γίνεται με το σύστημα της απλής αναλογικής. Η διαδικασία των αρχαιρεσιών, ο καθορισμός των τοπικών εφορευτικών επιτροπών, ο χρόνος και οι λεπτομέρειες της ψηφοφορίας και η εξαγωγή και ανακοίνωση των αποτελεσμάτων αποτελούν έργο της επιτροπής αυτής, που προεδρεύεται από δικαστικό αντιπρόσωπο, σύμφωνα με τη διάταξη του άρθρου 11 του ν. 1264/1982.

Ειδικές διατάξεις που προβλέπουν τη συμμετοχή στα διοικητικά συμβούλια δημοσίων επιχειρήσεων και οργανισμών εκπροσώπων επαγγελματικών οργανώσεων και παραγωγικών τάξεων διατηρούνται σε ισχύ, αλλά τα μέλη που ορίζονται βάσει των διατάξεων αυτών συμμετέχουν στο διοικητικό συμβούλιο της δημόσιας επιχείρησης και καθ' υπέρβαση του ανώτατου ορίου των εννέα μελών. Αν με την προσθήκη αυτή προκύπτει άρτιος αριθμός μελών, εφαρμόζεται αναλογικά το άρθρο 15 του Κώδικα Διοικητικής Διαδικασίας, που κυρώθηκε με το άρθρο πρώτο του ν. 2690/1999 (ΦΕΚ 45 Α'). Οι εκπρόσωποι των εργαζομένων, των επαγγελματικών οργανώσεων και των παραγωγικών τάξεων προτείνονται μέσα σε προθεσμία δύο μηνών αφότου ειδοποιηθούν σχετικά από τον Υπουργό Οικονομίας και Οικονομικών.

Έως τον ορισμό των εκπροσώπων του προηγούμενου εδαφίου, το διοικητικό συμβούλιο συγκροτείται και λειτουργεί νόμιμα και χωρίς τα μέλη αυτά.

Ο πρόεδρος, ο διευθύνων σύμβουλος και τα μέλη του διοικητικού συμβουλίου, τα οποία δεν εκλέγονται ή υποδεικνύονται σύμφωνα με τις παραγράφους 2 και 3, ορίζονται και παύονται αζημίως για το Δημόσιο και για τη δημόσια επιχείρηση με κοινή απόφαση του Υπουργού Οικονομίας και Οικονομικών και του Υπουργού που εποπτεύει τη δημόσια επιχείρηση. Όποιος είναι πρόεδρος, διευθύνων σύμβουλος ή μέλος του διοικητικού συμβουλίου μιας δημόσιας επιχείρησης απαγορεύεται να είναι πρόεδρος, διευθύνων σύμβουλος ή μέλος διοικητικού συμβουλίου άλλης δημόσιας επιχείρησης. Ο διευθύνων σύμβουλος μιας δημόσιας επιχείρησης δύναται να είναι πρόεδρος του διοικητικού συμβουλίου συνδεδεμένων με αυτήν δημοσίων επιχειρήσεων, χωρίς πρόσθετη αμοιβή.

Το διοικητικό συμβούλιο της κάθε δημόσιας επιχείρησης αποτελείται από εκτελεστικά, μη εκτελεστικά μέλη και ανεξάρτητα μη εκτελεστικά μέλη. Οι διατάξεις των άρθρων 3 παρ. 1 και 4 παρ. 1 και 2 του ν. 3016/2002 (ΦΕΚ 110 Α΄) εφαρμόζονται αναλογικά.

Κάθε δημόσια επιχείρηση υποχρεούται να καταρτίσει κανονισμό λειτουργίας του διοικητικού της συμβουλίου, ο οποίος εγκρίνεται με απόφαση του διοικητικού της συμβουλίου εντός εννέα μηνών από την ημερομηνία θέσης του νόμου αυτού σε ισχύ. Ο κανονισμός λειτουργίας του διοικητικού συμβουλίου περιλαμβάνει υποχρεωτικά:

- τον προσδιορισμό των αρμοδιοτήτων των εκτελεστικών, μη εκτελεστικών και ανεξάρτητων μελών του διοικητικού συμβουλίου και
- τον προσδιορισμό των ευθυνών και των αρμοδιοτήτων του προέδρου του διοικητικού συμβουλίου και του διευθύνοντος συμβούλου.

Ο πρόεδρος του διοικητικού συμβουλίου της δημόσιας επιχείρησης δεν μπορεί να έχει εκτελεστικές αρμοδιότητες. Ο διευθύνων σύμβουλος της δημόσιας επιχείρησης επιλέγεται ύστερα από δημόσια προκήρυξη της θέσης. Κάθε διευθύνων σύμβουλος πρέπει τουλάχιστον να είναι πτυχιούχος Πανεπιστημιακού Ιδρύματος της ημεδαπής ή ισότιμου της αλλοδαπής και να έχει τουλάχιστον πενταετή εμπειρία σε θέση σημαντικής ευθύνης και απαιτήσεων στο δημόσιο ή ιδιωτικό τομέα. Η προκήρυξη της θέσης γίνεται με κοινή απόφαση του Υπουργού Οικονομίας και Οικονομικών και του Υπουργού που εποπτεύει τη δημόσια επιχείρηση, με την οποία καθορίζεται η διαδικασία και τα κριτήρια της επιλογής και εξειδικεύονται τυχόν αναγκαία πρόσθετα προσόντα.

Με απόφαση της Διυπουργικής Επιτροπής Δημοσίων Επιχειρήσεων και Οργανισμών, που συνιστάται με το άρθρο 10 του νόμου αυτού, η οποία δημοσιεύεται στην Εφημερίδα της Κυβερνήσεως, καθορίζεται η αποζημίωση των μελών του διοικητικού συμβουλίου της κάθε

δημόσιας επιχείρησης, συμπεριλαμβανομένου του προέδρου και του διευθύνοντος συμβούλου. Για την αποζημίωση του προέδρου, του διευθύνοντος συμβούλου και των εκτελεστικών μελών του διοικητικού συμβουλίου, ισχύει ο περιορισμός του άρθρου 14 του ν. 2703/1999 (ΦΕΚ 72 Α'), όπως έχει ερμηνευθεί με το άρθρο 34 παρ. 4 του ν. 2768/1999 (ΦΕΚ 273 Α'). Κατ' εξαίρεση, με την ίδια απόφαση της Διυπουργικής Επιτροπής Δημοσίων Επιχειρήσεων και Οργανισμών μπορεί να καθορίζεται επιπλέον αποζημίωση για τον διευθύνοντα σύμβουλο, λόγω συμμετοχής του στις συνεδριάσεις του διοικητικού συμβουλίου, και πέραν του ορίου του προηγούμενου εδαφίου. Η αποζημίωση των μη εκτελεστικών μελών του Δ.Σ. δεν μπορεί να υπερβαίνει τα όρια της περίπτωσης γ' της παραγράφου 2 του άρθρου 17 του ν. 3205/2003 (ΦΕΚ 297 Α'), ανεξαρτήτως του αριθμού των συνεδριάσεων του διοικητικού συμβουλίου κάθε μήνα. Ο πρόεδρος, ο διευθύνων σύμβουλος και τα μέλη των διοικητικών συμβουλίων των δημοσίων επιχειρήσεων δεν δικαιούνται καμία άλλη παροχή, απολαβή, αμοιβή ή προνόμιο.

2.2. Εσωτερικός κανονισμός λειτουργίας

Όλες οι δημόσιες επιχειρήσεις έχουν την υποχρέωση να καταρτίσουν νέο Εσωτερικό Κανονισμό Λειτουργίας. Ο Εσωτερικός Κανονισμός Λειτουργίας καταρτίζεται με απόφαση του διοικητικού συμβουλίου της δημόσιας επιχείρησης μέσα σε εννέα μήνες από τη θέση του νόμου αυτού σε ισχύ και δημοσιεύεται σε περίληψη στο Τεύχος Ανωνύμων Εταιρειών και Εταιρειών Περιορισμένης Ευθύνης της Εφημερίδας της Κυβερνήσεως.

Ο Εσωτερικός Κανονισμός Λειτουργίας της κάθε δημόσιας επιχείρησης περιλαμβάνει τουλάχιστον:

- ❖ τη διάρθρωση των υπηρεσιών της εταιρείας, τα αντικείμενά τους, καθώς και τη σχέση των υπηρεσιών μεταξύ τους και με τη διοίκηση. Μεταξύ των υπηρεσιών της εταιρείας πρέπει υποχρεωτικά να προβλέπεται υπηρεσία εσωτερικού ελέγχου,
- ❖ τις διαδικασίες αξιολόγησης της απόδοσης των διευθυντικών στελεχών της εταιρείας.

Κάθε δημόσια επιχείρηση οργανώνει υπηρεσία εσωτερικού ελέγχου. Η υπηρεσία εσωτερικού ελέγχου έχει τις ακόλουθες αρμοδιότητες:

- ❖ παρακολουθεί την εφαρμογή και τη συνεχή τήρηση του εσωτερικού κανονισμού λειτουργίας και του καταστατικού της δημόσιας επιχείρησης, καθώς και της εν γένει νομοθεσίας που αφορά την επιχείρηση,
- ❖ παρακολουθεί και αναφέρει στο διοικητικό συμβούλιο της δημόσιας επιχείρησης και στη γενική συνέλευση των μετόχων περιπτώσεις σύγκρουσης των ιδιωτικών συμφερόντων των μελών του διοικητικού συμβουλίου με τα συμφέροντα της επιχείρησης ή παράβασης των διατάξεων του νόμου αυτού από μέλη του διοικητικού συμβουλίου, συμπεριλαμβανομένου του προέδρου και του διευθύνοντος συμβούλου,
- ❖ ενημερώνει εγγράφως μία φορά τουλάχιστον κάθε τρίμηνο το διοικητικό συμβούλιο καθώς και τη γενική συνέλευση των μετόχων για τους ελέγχους που διενεργεί,
- ❖ είναι υπεύθυνη για την παροχή και την ακρίβεια οποιασδήποτε πληροφορίας ζητηθεί από την Ειδική Γραμματεία Δημοσίων Επιχειρήσεων και Οργανισμών, που συνιστάται με το άρθρο 11 του νόμου αυτού και διευκολύνει με κάθε πρόσφορο μέσο το έργο παρακολούθησης, ελέγχου και εποπτείας που αυτή εκτελεί.

Στην υπηρεσία εσωτερικού ελέγχου απασχολείται τουλάχιστον ένας εσωτερικός ελεγκτής, που ορίζεται από τη γενική συνέλευση των μετόχων. Οι εσωτερικοί ελεγκτές είναι ανεξάρτητοι, δεν υπάγονται ιεραρχικά σε καμία υπηρεσιακή μονάδα της δημόσιας επιχείρησης, παρέχουν υπηρεσίες με έμμισθη εντολή και δεν αποκτούν ιδιότητα υπαλλήλου ή σχέση εξαρτημένης εργασίας.

2.3. Στρατηγικό σχέδιο

Κάθε δημόσια επιχείρηση καταρτίζει και υποβάλλει στρατηγικό σχέδιο στη Διυπουργική Επιτροπή Δημοσίων Επιχειρήσεων και Οργανισμών, δια του εποπτεύοντος Υπουργείου. Το στρατηγικό σχέδιο κάθε δημόσιας επιχείρησης πρέπει να είναι συμβατό με το αντίστοιχο τομεακό σχέδιο του Υπουργείου που την εποπτεύει και περιλαμβάνει ιδίως:

- την περιγραφή των στόχων που επιδιώκονται από το διοικητικό συμβούλιο,
- την επιλογή των αναγκαίων μέσων για την επίτευξη των στόχων σύμφωνα με τις επιλογές της διοίκησης,

- τον προσδιορισμό του συνολικού κόστους και του τρόπου χρηματοδότησης των επί μέρους δράσεων,
- τη διασύνδεση του στρατηγικού σχεδίου με το αντίστοιχο τομεακό σχέδιο του εποπτεύοντος Υπουργείου ή τα στρατηγικά σχέδια άλλων δημοσίων επιχειρήσεων.

Με αποφάσεις της Διυπουργικής Επιτροπής Δημοσίων Επιχειρήσεων και Οργανισμών εγκρίνονται, τροποποιούνται ή αναθεωρούνται τα στρατηγικά σχέδια των δημοσίων επιχειρήσεων. Με αποφάσεις της ίδιας Επιτροπής ορίζεται ο χρόνος υποβολής και η διάρκεια των στρατηγικών σχεδίων.

2.4. Επιχειρησιακό σχέδιο

Κάθε δημόσια επιχείρηση καταρτίζει και υποβάλλει επιχειρησιακό σχέδιο στη Διυπουργική Επιτροπή Δημοσίων Επιχειρήσεων και Οργανισμών, δια του εποπτεύοντος Υπουργείου. Κάθε επιχειρησιακό σχέδιο περιλαμβάνει επί μέρους σχέδια που περιγράφουν τους στόχους και τις δραστηριότητες κάθε υπηρεσιακής ή επιχειρησιακής μονάδας, διεύθυνσης ή τομέα, για κάθε διαχειριστική περίοδο και συνολικά για όλη τη διάρκειά του.

Κάθε επιχειρησιακό σχέδιο για κάθε ένα από τα έτη διάρκειάς του περιλαμβάνει:

- ❖ τους στόχους που επιδιώκονται εκφρασμένους σε ποσά και ποσοστά,
- ❖ τις ενέργειες που προορίζονται για την επίτευξη των στόχων,
- ❖ τον καθορισμό των αναγκών σε κεφάλαια και των πηγών χρηματοδότησής τους,
- ❖ τις ετήσιες οικονομικές καταστάσεις,
- ❖ τους ετήσιους χρηματοοικονομικούς, ποιοτικούς και επιχειρησιακούς δείκτες,
- ❖ τις υποχρεώσεις προς τους καταναλωτές και την πρόβλεψη αποζημιώσεων,
- ❖ τις προϋποθέσεις και τις παραδοχές επίτευξης των στόχων,
- ❖ τις εσωτερικές διαδικασίες παρακολούθησης και ελέγχου της πραγματοποίησης των στόχων αυτών,

- ❖ τη διασύνδεση του επιχειρησιακού σχεδίου με το αντίστοιχο στρατηγικό σχέδιο ή άλλα επιχειρησιακά σχέδια δημοσίων επιχειρήσεων.

Κάθε επιχειρησιακό σχέδιο οφείλει να προσδιορίζει συγκεκριμένες κατευθύνσεις βελτίωσης των οικονομικών αποτελεσμάτων με άμεσα εφαρμόσιμα κριτήρια και να περιλαμβάνει δείκτες αποδοτικότητας και ποιότητας με σκοπό την εξυπηρέτηση του πολίτη.

Με αποφάσεις της Διυπουργικής Επιτροπής Δημοσίων Επιχειρήσεων και Οργανισμών εγκρίνονται, τροποποιούνται ή αναθεωρούνται τα επιχειρησιακά σχέδια των δημοσίων επιχειρήσεων. Με αποφάσεις της ίδιας Επιτροπής ορίζεται ο χρόνος υποβολής και η διάρκεια των επιχειρησιακών σχεδίων.

2.5. Υποχρεώσεις των δημοσίων επιχειρήσεων

Κάθε δημόσια επιχείρηση οφείλει:

- να εφαρμόζει το ισχύον θεσμικό πλαίσιο και να συμμορφώνεται απαρέγκλιτα προς τις διατάξεις των νόμων και των κανονιστικών διαταγμάτων και πράξεων,
- να τηρεί τις αποφάσεις και τις οδηγίες της Διυπουργικής Επιτροπής Δημοσίων Επιχειρήσεων και Οργανισμών,
- να συμβάλλει στην επίτευξη των στόχων των στρατηγικών και επιχειρησιακών σχεδίων της δημόσιας επιχείρησης, στην αύξηση της αποτελεσματικότητας, της παραγωγικότητας και στη βελτίωση της ποιότητας των παρεχόμενων υπηρεσιών,
- να τηρεί την εισοδηματική, τιμολογιακή, δανειοληπτική πολιτική της Κυβέρνησης.

Οι δημόσιες επιχειρήσεις υποβάλλουν στην Ειδική Γραμματεία Δημοσίων Επιχειρήσεων και Οργανισμών:

- έως τη 16η Σεπτεμβρίου εκάστου έτους το σχέδιο του ετήσιου οικονομικού προϋπολογισμού τους, καθώς και εισηγητική έκθεση τεκμηρίωσης των οικονομικών μεγεθών,

- τον ετήσιο απολογισμό, τις οικονομικές καταστάσεις και την έκθεση πεπραγμένων του διοικητικού συμβουλίου και την έκθεση ή το πιστοποιητικό του ορκωτού ελεγκτή λογιστή, εντός των προθεσμιών του κ.ν. 2190/1920, όπως ισχύει,
- τα απολογιστικά στοιχεία, καθώς και τα στοιχεία της απασχόλησης ανά τρίμηνο,
- κάθε πρόταση που αφορά σε αλλαγή κανονισμού λειτουργίας, συλλογικών συμβάσεων εργασίας, τιμολογίων, καθώς και κάθε άλλου μέτρου της διοίκησης που επηρεάζει σημαντικά τα οικονομικά αποτελέσματα πριν να τεθεί σε ισχύ.

Κάθε δημόσια επιχείρηση που προσφέρει προϊόντα ή υπηρεσίες σε καταναλωτές υποχρεούται, εντός έξι μηνών από τη θέση του νόμου αυτού σε ισχύ, να καταρτίσει και να υποβάλει στη Διυπουργική Επιτροπή Δημοσίων Επιχειρήσεων και Οργανισμών Χάρτη Υποχρεώσεων προς τον Καταναλωτή (Χ.Υ.Κ.). Εντός τριών μηνών από τη δημοσίευση του νόμου αυτού, οι δημόσιες επιχειρήσεις ζητούν εγγράφως τις απόψεις της Επιτροπής Προστασίας των καταναλωτών των δημοσίων επιχειρήσεων και οργανισμών του άρθρου 13 του ν. 2251/1994 (ΦΕΚ191 Α') και του Συνηγόρου του Καταναλωτή του ν. 3297/2004 (ΦΕΚ 259 Α'). Ο Χ.Υ.Κ. καθορίζει τις καταστατικές υποχρεώσεις, τους όρους υπό τους οποίους η δημόσια επιχείρηση παρέχει τα προϊόντα ή τις υπηρεσίες της προς τους καταναλωτές και τη διαδικασία αποζημίωσης προς αυτούς σε περίπτωση μη τήρησης εκ μέρους της των ανωτέρω υποχρεώσεων και όρων.

2.6. Έλεγχος και εποπτεία των δημοσίων επιχειρήσεων

Ο κρατικός έλεγχος και η οικονομική εποπτεία των δημοσίων επιχειρήσεων ασκείται από τη Διυπουργική Επιτροπή Δημοσίων Επιχειρήσεων και Οργανισμών, διενεργείται κατ' εντολή της από την Ειδική Γραμματεία Δημοσίων Επιχειρήσεων και Οργανισμών και αφορά στον έλεγχο εφαρμογής των διατάξεων του άρθρου 7 του παρόντος νόμου.

Ο έλεγχος των δημοσίων επιχειρήσεων που προβλέπεται από τις διατάξεις του παρόντος άρθρου δεν καταργεί ούτε υποκαθιστά φορολογικούς ή άλλους ελέγχους που διενεργούνται με βάση τις κείμενες διατάξεις ούτε την εποπτεία που ασκείται στις ανώνυμες εταιρείες από τη Διοίκηση.

2.7. Κυρώσεις σε βάρος των δημοσίων επιχειρήσεων και των μελών των διοικητικών τους συμβουλίων.

Με απόφαση της Διυπουργικής Επιτροπής Δημοσίων Επιχειρήσεων και Οργανισμών, ύστερα από εισήγηση της Ειδικής Γραμματείας Δημοσίων Επιχειρήσεων και Οργανισμών, που διαπιστώνει ότι κάποια δημόσια επιχείρηση παραβιάζει τις διατάξεις του νόμου αυτού και ανάλογα με την παράβαση, μπορεί:

- να δεσμευθούν έσοδα των δημοσίων επιχειρήσεων από τον Τακτικό Προϋπολογισμό ή το Πρόγραμμα Δημοσίων Επενδύσεων σε ποσοστό μέχρι 50% του ετήσιου προβλεπόμενου ποσού,
- να μην χορηγηθεί πλέον ουδεμία εγγύηση του Ελληνικού Δημοσίου για τα συναπτόμενα δάνεια,
- να παύουν από τα καθήκοντά τους ο πρόεδρος, ο διευθύνων σύμβουλος και τα μέλη του διοικητικού συμβουλίου που έχουν οριστεί σύμφωνα με το άρθρο 3 παρ. 4, ανάλογα με την ευθύνη τους.

Οι κυρώσεις αυτές δεν αναιρούν ούτε αναστέλλουν διαδικασίες επιβολής ποινικών, αστικών ή διοικητικών μέτρων που επιβάλλονται σύμφωνα με τις κείμενες διατάξεις.

2.8. Διυπουργική Επιτροπή Δημοσίων Επιχειρήσεων και Οργανισμών

Συνιστάται Διυπουργική Επιτροπή Δημοσίων Επιχειρήσεων και Οργανισμών (Δ.Ε.Δ.Ε.Κ.Ο.) στην οποία μετέχουν ο Υπουργός Οικονομίας και Οικονομικών ως Πρόεδρος και ο Υπουργός Ανάπτυξης, ο Υπουργός Απασχόλησης και Κοινωνικής Προστασίας, ο Υπουργός Μεταφορών και Επικοινωνιών και ο κατά περίπτωση αρμόδιος Υπουργός ως μέλη. Στη

Διυπουργική Επιτροπή Δημοσίων Επιχειρήσεων και Οργανισμών μετέχει και ο Ειδικός Γραμματέας Δημοσίων Επιχειρήσεων και Οργανισμών χωρίς δικαίωμα ψήφου.

Ο Υπουργός Οικονομίας και Οικονομικών συντονίζει τη λειτουργία της Διυπουργικής Επιτροπής Δημοσίων Επιχειρήσεων και Οργανισμών. Η Διυπουργική Επιτροπή Δημοσίων Επιχειρήσεων και Οργανισμών αποφασίζει, μετά από εισήγηση του Υπουργού Οικονομίας και Οικονομικών και του κατά περίπτωση αρμόδιου Υπουργού.

Κατά τα λοιπά εφαρμόζονται οι γενικές διατάξεις για τα συλλογικά κυβερνητικά όργανα που προβλέπονται στο άρθρο 16 του π.δ. 63/2005 (ΦΕΚ 98 Α'). Με απόφαση της Διυπουργικής Επιτροπής Δημοσίων Επιχειρήσεων και Οργανισμών:

εξειδικεύεται για κάθε δημόσια επιχείρηση η οικονομική πολιτική σε πολιτική στρατηγικού και επιχειρησιακού σχεδιασμού, η εισοδηματική, η τιμολογιακή, η επενδυτική, η δανειοληπτική πολιτική, η πολιτική κρατικών ενισχύσεων, απασχόλησης, επιχορηγήσεων, θεσμικού εκσυγχρονισμού, λειτουργικής αναδιάρθρωσης ή άλλη και εγκρίνονται για κάθε δημόσια επιχείρηση τα στρατηγικά και επιχειρησιακά σχέδια, οι προϋπολογισμοί, οι επιχορηγήσεις, τα όρια δανεισμού και η παροχή εγγυήσεων του Δημοσίου, οι θέσεις των διοικήσεων των δημοσίων επιχειρήσεων για τις συλλογικές συμβάσεις εργασίας και όποιες άλλες ενέργειες, διαδικασίες, συμβάσεις ή ρυθμίσεις αναφέρονται στον παρόντα νόμο ότι τελούν υπό την έγκριση της Διυπουργικής Επιτροπής Δημοσίων Επιχειρήσεων και Οργανισμών, ορίζονται οι ενέργειες που είναι απαραίτητες, τα θεσμικά, οργανωτικά, λειτουργικά, διοικητικά ή άλλα μέτρα που πρέπει να ληφθούν, καθώς και το χρονοδιάγραμμα υλοποίησής τους για κάθε δημόσια επιχείρηση, ελέγχεται η εφαρμογή και η υλοποίηση της οικονομικής πολιτικής εκ μέρους κάθε δημόσιας επιχείρησης, διαμορφώνεται η πολιτική προσλήψεων κάθε δημόσιας επιχείρησης.

2.9. Ειδική Γραμματεία Δημοσίων Επιχειρήσεων και Οργανισμών

Συνιστάται στο Υπουργείο Οικονομίας και Οικονομικών Ειδική Γραμματεία Δημοσίων Επιχειρήσεων και Οργανισμών (Ε.Γ.Δ.Ε.Κ.Ο.), με σκοπό τη διατύπωση εισηγήσεων και προτάσεων σε όλα τα θέματα αρμοδιότητας της Διυπουργικής Επιτροπής Δημοσίων Επιχειρήσεων και Οργανισμών.

Στο Υπουργείο Οικονομίας και Οικονομικών συνιστάται θέση Ειδικού Γραμματέα Δημοσίων Επιχειρήσεων και Οργανισμών, ο οποίος είναι προϊστάμενος της Ειδικής Γραμματείας Δημοσίων Επιχειρήσεων και Οργανισμών, με βαθμό 2ο της κατηγορίας ειδικών θέσεων. Ο Ειδικός

Γραμματέας διορίζεται με κοινή απόφαση του Πρωθυπουργού και του Υπουργού Οικονομίας και Οικονομικών.

Η Ειδική Γραμματεία Δημοσίων Επιχειρήσεων και Οργανισμών έχει τις εξής αρμοδιότητες:

- εισηγείται στη Διυπουργική Επιτροπή Δημοσίων Επιχειρήσεων και Οργανισμών επί των θεμάτων της αρμοδιότητάς της,
- συγκροτεί υποεπιτροπές με σκοπό την επικουρία του έργου της Διυπουργικής Επιτροπής Δημοσίων Επιχειρήσεων και Οργανισμών,
- συνάπτει τις απαραίτητες συμβάσεις με φυσικά ή νομικά πρόσωπα για την παροχή από αυτά κάθε τύπου υπηρεσιών που είναι απαραίτητες για τη διενέργεια του έργου της,
- συντάσσει το σχετικό κεφάλαιο για τις δημόσιες επιχειρήσεις στην εισηγητική έκθεση του Κρατικού Προϋπολογισμού,
- συντάσσει και εκδίδει ετήσιο δελτίο ενημέρωσης για θέματα που αφορούν στις δημόσιες επιχειρήσεις.

Κάθε είδους δαπάνες και αμοιβές, που προκύπτουν κατά την εκτέλεση του έργου της Διυπουργικής Επιτροπής Δημοσίων Επιχειρήσεων και Οργανισμών, των υποεπιτροπών και των ελέγχων, βαρύνουν τον Κρατικό Προϋπολογισμό. Με απόφαση της Διυπουργικής Επιτροπής Δημοσίων Επιχειρήσεων και Οργανισμών ορισμένες από αυτές τις δαπάνες μπορεί να βαρύνουν τον προϋπολογισμό των δημοσίων επιχειρήσεων στις οποίες αφορούν.

Η Ειδική Γραμματεία Δημοσίων Επιχειρήσεων και Οργανισμών επικουρείται στο έργο της από τη Διεύθυνση Δημοσίων Επιχειρήσεων και Οργανισμών και τη Διεύθυνση Κοινωνικής Πολιτικής του Υπουργείου Οικονομίας και Οικονομικών κατά το μέρος που αφορά στα οικονομικά των φορέων παροχής υπηρεσιών υγείας και των φορέων κοινωνικής ασφάλισης, καθώς επίσης και από τη Διεύθυνση Κίνησης Κεφαλαίων Εγγυήσεων Δανείων και Αξιών του Υπουργείου Οικονομίας και Οικονομικών κατά το μέρος που αναφέρεται στις εγγυήσεις, στα δάνεια και στο μετοχολόγιο των δημοσίων επιχειρήσεων.

Με κοινή απόφαση των Υπουργών Εσωτερικών, Δημόσιας Διοίκησης και Αποκέντρωσης και Οικονομίας και Οικονομικών καθορίζονται ειδικότερα θέματα της Ειδικής Γραμματείας Δημοσίων Επιχειρήσεων και Οργανισμών σχετικά με τις αρμοδιότητές της, τον τρόπο και τη διαδικασία άσκησης τους, την οργάνωση και τη λειτουργία της, τη στελέχωσή της, καθώς και κάθε άλλο σχετικό θέμα.

2.10. Ετήσιες οικονομικές καταστάσεις

Οι δημόσιες επιχειρήσεις συντάσσουν ετήσιες οικονομικές καταστάσεις σύμφωνα με τα διεθνή πρότυπα χρηματοοικονομικής πληροφόρησης που υιοθετούνται από την Ευρωπαϊκή Ένωση, όπως προβλέπεται από τον Κανονισμό (Ε.Κ.) αριθ. 1606/2002 του Ευρωπαϊκού Κοινοβουλίου και του Συμβουλίου της Ευρωπαϊκής Ένωσης της 19ης Ιουλίου 2002, που δημοσιεύθηκε στην Επίσημη Εφημερίδα των Ευρωπαϊκών Κοινοτήτων (L 243) και τους Κανονισμούς που εκδίδονται από την Επιτροπή (Commission), κατ' εξουσιοδότηση των άρθρων 3 και 6 του Κανονισμού αυτού. Επιπλέον, οι μητρικές εταιρείες συντάσσουν Ετήσιες Ενοποιημένες Οικονομικές καταστάσεις, σύμφωνα με τα Πρότυπα που προαναφέρονται.

Οι δημόσιες επιχειρήσεις διαχωρίζουν το κόστος που προορίζεται για την παροχή συγκεκριμένων υπηρεσιών γενικού οικονομικού συμφέροντος (Υ.Γ.Ο.Σ.), όπως αυτές ρυθμίζονται από τους κανόνες του κοινοτικού δικαίου (άρθρα 16 και 86 παρ. 2 της συνθήκης Ε.Κ.), από το κόστος που σχετίζεται με τις δραστηριότητές τους που είναι ανοικτές στον ανταγωνισμό.

2.11. Συμμετοχή του Δημοσίου σε εταιρείες εισηγμένες σε οργανωμένες αγορές

Στο πεδίο εφαρμογής του παρόντος κεφαλαίου υπάγονται οι ανώνυμες εταιρείες της παρ. 5 του άρθρου 1. Οι εταιρείες αυτές ευρίσκονται εκτός του, κατά τις ισχύουσες κάθε φορά διατάξεις, ευρύτερου δημόσιου τομέα. Επί των ανωνύμων εταιρειών που υπάγονται στο πεδίο εφαρμογής του παρόντος κεφαλαίου εφαρμόζονται οι διατάξεις του κ.ν. 2190/1920, του ν. 3016/2002, όπως ισχύουν, και οι λοιπές διατάξεις οι εφαρμοζόμενες σε κάθε άλλη εισηγμένη σε οργανωμένη αγορά ανώνυμη εταιρεία.

Η κρατική εποπτεία, όπου προβλέπεται, ασκείται επί της λειτουργίας και των δραστηριοτήτων των εταιρειών αυτών, όπως και επί κάθε άλλης ανώνυμης εταιρείας, εκτός αν ορίζεται διαφορετικά σε ειδικές διατάξεις.

Η διάταξη της παρ. 2 του άρθρου 2 έχει και στην προκειμένη περίπτωση εφαρμογή.

Οι ανώνυμες εταιρείες του παρόντος κεφαλαίου μπορούν να προσλαμβάνουν το πάσης φύσεως προσωπικό με συμβάσεις εργασίας ιδιωτικού δικαίου ορισμένου ή αορίστου χρόνου, μετά από δοκιμαστική περίοδο ή μη. Οι συμβάσεις αυτές διέπονται αποκλειστικά από τις διατάξεις της εργατικής νομοθεσίας που ρυθμίζουν τις σχέσεις εργοδότη και εργαζομένων στον ιδιωτικό τομέα.

Οι συμβάσεις αυτές μπορούν να καταγγέλλονται σύμφωνα με τους όρους και τις προϋποθέσεις της εκάστοτε ισχύουσας εργατικής νομοθεσίας. Για όσες των εταιρειών του Κεφαλαίου Β΄ του παρόντος νόμου το Δημόσιο εξακολουθεί να κατέχει την πλειοψηφία του μετοχικού κεφαλαίου, δεν εφαρμόζονται οι διατάξεις των παραγράφων 1 και 2 του παρόντος άρθρου και αντί αυτών εφαρμόζονται οι διατάξεις του άρθρου 13 του παρόντος νόμου.

Ως προς το υφιστάμενο προσωπικό των εταιρειών του κεφαλαίου αυτού εφαρμόζεται το άρθρο 14, αν οι εταιρείες επιχορηγούνται από το Δημόσιο με στόχο την εξυγίανσή τους ή εμφανίζουν αρνητικά οικονομικά αποτελέσματα τουλάχιστον κατά τη χρήση κατά τη διάρκεια της οποίας τίθεται σε ισχύ ο νόμος αυτός ή κατά την προηγούμενη ή την επόμενη αυτής οικονομική χρήση. Στην τελευταία περίπτωση, η προθεσμία των τεσσάρων μηνών ξεκινά από τη δημοσίευση του ισολογισμού κάθε δημόσιας επιχείρησης για την επόμενη οικονομική χρήση από τη θέση του νόμου αυτού σε ισχύ.

Η διάταξη του άρθρου 10 παρ. 6 του ν. 3051/2002 έχει και στην προκειμένη περίπτωση εφαρμογή. Έως την 1η Ιουλίου 2006, τα διοικητικά συμβούλια των δημοσίων επιχειρήσεων που έχουν συγκροτηθεί και λειτουργούν με βάση τις διατάξεις που καταργούνται με το άρθρο 20, θεωρείται ότι έχουν συγκροτηθεί και λειτουργούν νόμιμα.

Εξαιρέσεις

Από το πεδίο εφαρμογής του Κεφαλαίου Α΄ του νόμου αυτού εξαιρούνται οι ανώνυμες εταιρείες που έχουν συσταθεί με βάση το ν. 1955/1991 (ΦΕΚ 112 Α΄) και την εξουσιοδότηση του άρθρου 5 παράγραφος 6 του ν. 2229/ 1994 (ΦΕΚ 138 Α΄) και όσες δημόσιες επιχειρήσεις έχουν ήδη τεθεί με ρητή διάταξη νόμου εκτός του, κατά τις ισχύουσες κάθε φορά διατάξεις, ευρύτερου δημόσιου τομέα.

Με κοινή απόφαση του Υπουργού Οικονομίας και Οικονομικών και του εποπτεύοντος Υπουργού δύνανται να εξαιρεθούν από το πεδίο εφαρμογής όλων ή ορισμένων διατάξεων του Κεφαλαίου Α΄ του παρόντος νόμου και άλλες δημόσιες επιχειρήσεις.

Το άρθρο 1 του ν. 2414/1996 καταργείται. Όπου στην κείμενη νομοθεσία γίνεται παραπομπή ή αναφορά στο άρθρο 1 του ν. 2414/1996 νοείται εφεξής το άρθρο 1 του νόμου αυτού.

Τα άρθρα 5, 6 και 7 του ν. 2414/1996 καταργούνται. Όπου στην κείμενη νομοθεσία γίνεται παραπομπή ή αναφορά στα άρθρα 5, 6 και 7 του ν. 2414/1996 νοείται εφεξής το άρθρο 3 του νόμου αυτού.

Το άρθρο 9 του ν. 2414/1996 καταργείται. Όπου στην κείμενη νομοθεσία γίνεται αναφορά στο άρθρο 9 του ν. 2414/1996 νοείται εφεξής η παράγραφος 3 του άρθρου 7 του νόμου αυτού.

Το άρθρο 10 του ν. 2414/1996 καταργείται. Όπου στην κείμενη νομοθεσία γίνεται αναφορά στο άρθρο 10 του ν. 2414/1996, εφαρμόζονται εφεξής, κατά περίπτωση, οι διατάξεις του άρθρου 13 ή του άρθρου 14 ή του άρθρου 17 του νόμου αυτού.

Επίσης καταργούνται:

Τα άρθρα 2, 3, 4, 8 και 11 του ν. 2414/1996.

Η περίπτωση δ΄ της παραγράφου 5 του άρθρου 4 του ν. 2469/1997.

Το άρθρο 26 παράγραφος 7 του ν. 3156/2003 (ΦΕΚ 157 Α΄).

Κάθε άλλη γενική ή ειδική διάταξη που είναι αντίθετη στις διατάξεις του νόμου αυτού ή αφορά θέμα που ρυθμίζεται από αυτόν, εκτός αν ορίζεται διαφορετικά στο νόμο αυτόν.

Η προθεσμία της παραγράφου 1 του άρθρου 57 του ν. 3371/2005 (ΦΕΚ 178 Α΄) παρατείνεται μέχρι την 31η Μαρτίου 2006.

Οι λοιπές ρυθμίσεις της παραγράφου 1 του ίδιου άρθρου παραμένουν σε ισχύ. Το άρθρο 12 παρ. 1 του νόμου αυτού τίθεται σε ισχύ από την 31η Δεκεμβρίου 2007.

Κεφάλαιο 3: Χρηματοοικονομική ανάλυση

Στην παρούσα εργασία το ενδιαφέρον στράφηκε την διεξοδική ανάλυση των αριθμοδεικτών των εταιρειών που έχουμε επιλέξει να αναλύσουμε και να συγκρίνουμε μεταξύ τους. Οι αριθμοδείκτες αυτοί προέκυψαν από την επεξεργασία των οικονομικών στοιχείων των εταιρειών που έχουμε στη διάθεσή μας, με τη βοήθεια βέβαια των απαραίτητων υπολογιστικών φύλλων.

✓ ΔΕΗ – ΤΕΡΝΑ ΕΝΕΡΓΕΙΑΚΗ

Η ΠΕΡΙΠΤΩΣΗ ΤΗΣ ΔΕΗ Α.Ε

Το 1889 φτάνει το "ηλεκτρικό" στην Ελλάδα. Η Γενική Εταιρεία Εργοληψιών, κατασκευάζει στην Αθήνα, στην οδό Αριστείδου, την πρώτη μονάδα παραγωγής ηλεκτρικού ρεύματος. Το πρώτο κτίριο που φωτίζεται είναι τα Ανάκτορα και πολύ σύντομα ο ηλεκτροφωτισμός επεκτείνεται στο ιστορικό κέντρο της Πρωτεύουσας. Τον ίδιο χρόνο η τουρκοκρατούμενη Θεσσαλονίκη θα δει κι αυτή το ηλεκτρικό φως καθώς Βελγική Εταιρία αναλαμβάνει απ' τις Τουρκικές αρχές το φωτισμό και την τροχιοδρόμηση της Πόλης με την κατασκευή εργοστασίου παραγωγής ηλεκτρικής ενέργειας. Δέκα χρόνια αργότερα οι πολυεθνικές εταιρίες ηλεκτρισμού κάνουν την εμφάνισή τους στην Ελλάδα. Η αμερικανική εταιρία Thomson-Houston με τη συμμετοχή της Εθνικής Τράπεζας θα ιδρύσει την Ελληνική Ηλεκτρική Εταιρία που θα αναλάβει την ηλεκτροδότηση κι άλλων μεγάλων Ελληνικών πόλεων. Μέχρι το 1929 θα ηλεκτροδοτηθούν 250 πόλεις με πληθυσμό πάνω από 5.000 κατοίκους. Στις πιο απόμακρες περιοχές, που ήταν ασύμφορο για τις μεγάλες εταιρίες να κατασκευάσουν μονάδες παραγωγής ηλεκτρικού ρεύματος, την ηλεκτροδότηση αναλαμβάνουν ιδιώτες ή δημοτικές και κοινοτικές αρχές κατασκευάζοντας μικρά εργοστάσια. Το 1950 υπήρχαν στη Ελλάδα 400 περίπου εταιρίες παραγωγής ηλεκτρικής ενέργειας. Η πρώτη ύλη που χρησιμοποιούσαν ήταν το πετρέλαιο και ο γαιάνθρακας που φυσικά εισάγονταν από το εξωτερικό. Η κατάτμηση αυτή της παραγωγής, σε συνδυασμό με τα εισαγόμενα καύσιμα, εξωθούσε την τιμή του ηλεκτρικού ρεύματος στα ύψη (τριπλάσιες ή και πενταπλάσιες τιμές απ' αυτές που ίσχυαν στις Ευρωπαϊκές χώρες). Το ηλεκτρικό λοιπόν ήταν ένα αγαθό πολυτελείας, αν και τις περισσότερες φορές παρεχόταν με ωράριο και οι ξαφνικές διακοπές ήταν σύνηθες φαινόμενο. Για να εξαπλωθεί η ηλεκτρική ενέργεια ομοιόμορφα σε όλη τη χώρα και για να αξιοποιηθεί αποτελεσματικά τόσο στη βιομηχανία όσο και στην

ύπαιθρο, έπρεπε να υπάρξουν οι εξής προϋποθέσεις: - Αξιοποίηση των εγχώριων πλουτοπαραγωγικών πόρων, που απαιτούσε όμως τεράστιες επενδύσεις, οι οποίες δεν μπορούσαν να πραγματοποιηθούν από τους μεμονωμένους βιομηχάνους παραγωγής ενέργειας.

- Ενοποίηση της παραγωγής σε ενιαίο διασυνδεδεμένο δίκτυο, ώστε τα φορτία να επιμερίζονται σε εθνική κλίμακα.

- Ύπαρξη ενιαίου φορέα που θα επέτρεπε τον επιμερισμό του κόστους ανάμεσα στις κερδοφόρες και ζημιογόνες περιοχές.

Τις προϋποθέσεις αυτές κάλυψε η ΔΕΗ με τον πλέον επιτυχή τρόπο. Έτσι τον Αύγουστο του 1950 ιδρύεται η Δημόσια Επιχείρηση Ηλεκτρισμού, για να λειτουργήσει "χάριν του δημοσίου συμφέροντος" με σκοπό τη χάραξη και εφαρμογή μιας εθνικής ενεργειακής πολιτικής, η οποία μέσα από την εντατική εκμετάλλευση των εγχώριων πόρων, να κάνει το ηλεκτρικό ρεύμα κτήμα και δικαίωμα του κάθε Έλληνα πολίτη, στη φθηνότερη δυνατή τιμή. Αμέσως με την ίδρυσή της, η ΔΕΗ στρέφεται προς την αξιοποίηση των εγχώριων πηγών ενέργειας ενώ ξεκινά και η ενοποίηση των δικτύων σε ένα εθνικό διασυνδεδεμένο σύστημα. Τα πλούσια λιγνιτικά κοιτάσματα του ελληνικού υπεδάφους που είχαν νωρίτερα εντοπισθεί, άρχισαν να εξορύσσονται και να χρησιμοποιούνται ως καύσιμη ύλη στις λιγνιτικές μονάδες ηλεκτροπαραγωγής που δημιουργούσε. Παράλληλα, η Επιχείρηση ξεκίνησε την αξιοποίηση της δύναμης των υδάτων με την κατασκευή υδροηλεκτρικών σταθμών στα μεγάλα ποτάμια της χώρας. Αρκετά νωρίς, το 1956, αποφασίστηκε η εξαγορά όλων των ιδιωτικών και δημοτικών επιχειρήσεων παραγωγής ηλεκτρικής ενέργειας ώστε να υπάρχει ένας ενιαίος φορέας διαχείρισης. Σιγά-σιγά, η ΔΕΗ εξαγόρασε όλες αυτές τις επιχειρήσεις και ενέταξε το προσωπικό τους στις τάξεις της.

Σ' όλα αυτά τα χρόνια της παρουσίας της, αγωνίστηκε και πέτυχε την ενεργειακή αυτονομία της χώρας και έφερε σε πέρας το σπουδαίο έργο του εξηλεκτισμού της δημιουργώντας ταυτόχρονα το μεγαλύτερο μέρος της βαριάς ελληνικής βιομηχανίας. Το ηλεκτρικό ρεύμα έφτασε με επάρκεια σε κάθε άκρη της ελληνικής γης. Από τα μικρά ακριτικά νησιά μας ως τους πιο απόμακρους οικισμούς της ορεινής Ελλάδας.

(www.dei.gr)

Η ΠΕΡΙΠΤΩΣΗ ΤΗΣ ΤΕΡΝΑ - ΕΝΕΡΓΕΙΑΚΗΣ

Η εταιρεία ιδρύθηκε το 1997 ως θυγατρική της ΤΕΡΝΑ ΑΕ του Ομίλου ΓΕΚ ΤΕΡΝΑ ΑΒΕΕ με σκοπό την υλοποίηση των έργων του Ομίλου στο χώρο των ΑΠΕ.

- Το 2000 ξεκίνησε η λειτουργία του πρώτου αιολικού πάρκου στην Εύβοια, συνολικής ισχύος 11,12 MW. Στα χρόνια που ακολούθησαν, η δυναμικότητα στην παραγωγή ηλεκτρικής ενέργειας από ΑΠΕ αυξήθηκε σημαντικά μέσω της απόκτησης σημαντικού αριθμού αδειών παραγωγής και της επέκτασης σε νέα αιολικά πάρκα.
- Το 2004 ξεκίνησε η διερεύνηση για την επέκταση σε ΑΠΕ εκτός Ελλάδος, αρχικά μέσω της ανεύρεσης κατάλληλων τοποθεσιών για την εγκατάσταση αιολικών πάρκων κυρίως στις αγορές της Νοτιοανατολικής Ευρώπης και εν συνεχεία, το 2005, στην Κεντρική Ευρώπη.
- Το 2006 ξεκίνησε η κατασκευή των δύο πρώτων υδροηλεκτρικών σταθμών.
- Το 2007 έγινε αύξηση του μετοχικού κεφαλαίου και εισαγωγή των μετοχών της Εταιρείας στην Αγορά Αξιών του Χρηματιστηρίου Αθηνών.
- Το 2011 ξεκίνησαν την λειτουργία τους τα πρώτα αιολικά πάρκα του Ομίλου στην Πολωνία, ισχύος 32 MW, ενώ αποκτήθηκαν οι άδειες για την κατασκευή δύο των πρώτων αιολικών πάρκων στις ΗΠΑ, συνολικής ισχύος 178 MW. Την ίδια χρονιά ολοκληρώθηκε και η κατασκευή των πρώτων αιολικών πάρκων στην Βουλγαρία, συνολικής ισχύος 30MW.

Η ΤΕΡΝΑ ΕΝΕΡΓΕΙΑΚΗ έχει ως όραμα τη βιώσιμη ανάπτυξη και πιστεύει στην προτεραιότητα που η πράσινη ενέργεια έχει για τη βιώσιμη ανάπτυξη. Θεωρούμε ότι η ενέργεια είναι κεντρικής σημασίας για την κοινωνία μας και θέλουμε να συμβάλουμε στη δημιουργία ενός βιώσιμου ενεργειακού μέλλοντος αυξάνοντας τη χρήση της πράσινης ενέργειας και ταυτόχρονα αξιοποιώντας τις επιχειρηματικές ευκαιρίες.

Η ΤΕΡΝΑ ΕΝΕΡΓΕΙΑΚΗ επιδιώκει μια σημαντική θέση σε όλο το εύρος της αλυσίδας των έργων ΑΠΕ, από την ανάπτυξη ως την παραγωγή ενέργειας, με έντονη αύξηση της εγκατεστημένης ισχύος, με δραστηριότητα σε ένα εύρος τεχνολογιών, με έντονη γεωγραφική επέκταση στην περιοχή, αλλά και παγκόσμια παρουσία.

Οι προτεραιότητες της εταιρείας είναι οι εξής.

- Σημαντική αύξηση της εγκατεστημένης ισχύος.
- Ταχεία γεωγραφική επέκταση με εδραίωση της ηγετικής θέσης στη Νοτιο-ανατολική Ευρώπη και επέκταση της παρουσίας στην Κεντρική Ευρώπη, τη Μέση Ανατολή, τη Βόρειο Αφρική, αλλά και τη Βόρειο και Νότιο Αμερική. Οι άμεσοι στόχοι είναι η επέκταση στη Βουλγαρία, Ρουμανία, Πολωνία, η ολοκλήρωση της κατασκευής των αιολικών πάρκων στις ΗΠΑ και η επέκταση στην Μέση Ανατολή και τη Βόρειο Αφρική.
- Δραστηριοποίηση σε ένα εύρος τεχνολογιών. Διατήρηση ηγετικής θέσης στην αιολική ενέργεια, τόσο στα χερσαία όσο και στα θαλάσσια αιολικά πάρκα, και επέκταση στα μικρά υδροηλεκτρικά, τα ηλιακά, τη γεωθερμία και τη βιομάζα.
- Αξιοποίηση των ικανοτήτων του Ομίλου στην αλυσίδα αξίας των ΑΠΕ με την ανάπτυξη εμπειρίας στην κατασκευή υποβρύχιων καλωδίων μεταφοράς ηλεκτρικής ενέργειας, αποθήκευση ενέργειας με αντλησιοταμίευση και συνδυασμένη θερμική-ηλιακή παραγωγή ενέργειας.

(www.terna-energy.com)

• Δείκτες ρευστότητας

Σύμφωνα με τους αριθμοδείκτες τόσο της τρέχουσας όσο και της άμεσης ρευστότητας, η ΔΕΗ υπολείπεται σημαντικά σε σχέση με τον ανταγωνιστή της ΤΕΡΝΑ ΕΝΕΡΓΕΙΑΚΗ. Συγκεκριμένα, για το έτος 2008, η άμεση ρευστότητα, η οποία είναι και περισσότερο αμερόληπτος δείκτης σε σχέση με την τρέχουσα ρευστότητα, είχε την τιμή 0,42 για τη ΔΕΗ σε αντίθεση με την ΤΕΡΝΑ – ΕΝΕΡΓΕΙΑΚΗ που πήρε την τιμή 1,17. Η αντίστοιχη διαφορά στις τιμές παρατηρήθηκε και τα επόμενα χρόνια. Δεν θα πρέπει να παραβλέψουμε βέβαια το γεγονός ότι η ΔΕΗ είναι μία εταιρία κοινής ωφέλειας με ιδιαίτερα προβλέψιμες ταμειακές εισροές και πολύ λίγες βραχυπρόθεσμες υποχρεώσεις. Από την άλλη πλευρά, η ΤΕΡΝΑ είναι μία εταιρία με πολύ αξιόπιστους δείκτες, που όλα αυτά τα χρόνια βρίσκονται κοντά στο μέσο όρο του κλάδου με τιμές γύρω στο 1,3 – 1,4. Επιπλέον οι δείκτες της άμεσης και της τρέχουσας ρευστότητας είναι σχεδόν ταυτόσημοι, γεγονός που δείχνει ότι η εταιρεία μπορεί πολύ εύκολα να ρευστοποιήσει τα αποθέματά της. Τέλος, η ΔΕΗ εμφανίζει οριακή ρευστότητα, κάτι που δεν είναι απαραίτητα αρνητικό λόγω των προβλέψιμων εισροών και των λίγων υποχρεώσεων που αναφέραμε παραπάνω.

- **Δείκτες δραστηριότητας**

Σχετικά με το δείκτη κυκλοφοριακής ταχύτητας καθαρού ενεργητικού, η ΔΕΗ βρίσκεται πολύ κοντά στο μέσο όρο του κλάδου ενώ η ΤΕΡΝΑ έχει τιμές 2 φορές μεγαλύτερες από αυτόν τον μέσο όρο. Χαρακτηριστικό είναι ότι το 2010 η τιμή αυτή ήταν 0,75 για τη ΔΕΗ και 1,24 για την ΤΕΡΝΑ. Σε αυτό το σημείο θα πρέπει να πούμε ότι η ΔΕΗ παρουσιάζει πολύ μεγάλη κυκλοφοριακή ταχύτητα του κυκλοφορούντος ενεργητικού σε σχέση με το πάγιο ενεργητικό. Πιο αναλυτικά, η ταχύτητα του πάγιου ενεργητικού το 2011 ήταν 0,52, ενώ αντίστοιχα του κυκλοφορούντος 2,25. Από την άλλη πλευρά, η ΤΕΡΝΑ παρουσιάζει τιμές που είναι κοντά ή και υψηλότερες από το μέσο όρο του κλάδου όπως οι τιμές του 2010 που ήταν 2,03 και 1,18 αντίστοιχα.

- **Δείκτης δανειακής επιβάρυνσης**

Σε αυτό το σημείο θα πρέπει να αναφερθεί ότι η ΔΕΗ είναι μία εταιρεία η οποία δίνει ιδιαίτερη έμφαση στη χρήση των ιδίων κεφαλαίων της. Συγκεκριμένα, προσπαθεί ώστε η αναλογία ξένων και ιδίων κεφαλαίων να είναι 1:1. Αυτό αποδεικνύεται από το γεγονός ότι η τιμή του συγκεκριμένου δείκτη κατέβηκε από 519,24 % που ήταν το έτος 1999 σε 97% περίπου το έτος 2011. Αντίστοιχα, για την εταιρεία ΤΕΡΝΑ οι δείκτες κυμαίνονται γύρω στο 80% για τα έτη από το 2002 και μετά, γεγονός που δείχνει ότι η ΤΕΡΝΑ ακολουθεί παρόμοια πολιτική με αυτή της ΔΕΗ.

- **Δείκτες αποδοτικότητας**

Οι δείκτες αυτοί είναι οι δείκτες με τη μεγαλύτερη σημασία τόσο για τους ιδιοκτήτες μια επιχείρησης όσο και για τους μετόχους, τους δανειστές, κτλ. Ξεκινώντας από το δείκτη ROA, βλέπουμε ότι οι τιμές για τη ΔΕΗ είναι μεν θετικές αλλά βρίσκονται πιο χαμηλά από το μέσο όρο του κλάδου σε αντίθεση με την ΤΕΡΝΑ που εμφανίζει πολύ υψηλή αποδοτικότητα με δείκτες κοντά στο 30% για τα έτη από το 2004 και μετά. Όσον αφορά το δείκτη ROE οι τιμές είναι ικανοποιητικές και για τις δύο εταιρείες, με την ΤΕΡΝΑ όμως να βρίσκεται και πάλι σε καλύτερη θέση με αποδοτικότητα ιδίων κεφαλαίων που να αγγίζει το 26 – 30 % από το 2005 και μετά, αφήνοντας πίσω τη ΔΕΗ με ποσοστά κοντά στο 8%.

Η περίπτωση της ΕΥΔΑΠ

Η ΕΥΔΑΠ (Εταιρεία Ύδρευσης και Αποχέτευσης της Πρωτεύουσας) είναι η Εταιρεία η οποία έχει ως έργο την ύδρευση και την αποχέτευση της Αθήνας καθώς και της ευρύτερης περιοχής της Αττικής. Δημιουργήθηκε το 1980 όταν συγχωνεύθηκαν η Ε.Ε.Υ. (Ελληνική Εταιρεία Υδάτων) και ο Ο.Α.Π. (Οργανισμός Αποχέτευσης Πρωτεύουσας) που προϋπήρχαν και λειτουργούσαν χωριστά. Η ΕΥΔΑΠ έχει εισαχθεί στο Χρηματιστήριο Αξιών Αθηνών (ΧΑΑ) από το 1999 και είναι πλέον μια Ανώνυμη Εταιρεία.

Η αύξηση του πληθυσμού της Αθήνας, κυρίως μετά την μικρασιατική καταστροφή, δημιουργούσε διαρκώς νέες ανάγκες. Το 1925 άρχισαν να κατασκευάζονται τα πρώτα σύγχρονα έργα ύδρευσης στην περιοχή της Πρωτεύουσας. Τη χρονιά αυτή υπογράφηκε σύμβαση μεταξύ του Ελληνικού Δημοσίου, της Αμερικανικής Εταιρείας ULEN και της Τράπεζας Αθηνών για τη χρηματοδότηση και κατασκευή έργων ύδρευσης της Πρωτεύουσας από τη λεκάνη απορροής της Πάρνηθας. Τα έργα θα επόπτευε κατασκευαστικά η Ανώνυμος Ελληνική Εταιρεία Υδάτων (ΕΕΥ) η οποία συστάθηκε για το σκοπό αυτό, ενώ το πρώτο μεγάλο έργο ήταν η κατασκευή του φράγματος του Μαραθώνα. Η εταιρεία ULEN είχε τότε τη δυνατότητα να ασκεί μονοπωλιακές πρακτικές, ενώ υπάρχουν αρκετές μαρτυρίες για την εκβιαστική πολιτική που ασκούσε για να περάσει τις αυξήσεις τιμολογίων νερού. Το 1974 οι αρμοδιότητες για την ύδρευση της Αθήνας μεταβιβάζονται εξ ολοκλήρου στην ΕΕΥ, η οποία γίνεται ο αποκλειστικός πλέον φορέας διαχείρισης της ύδρευσης της πόλης (δικτυακός τόπος hydromedia).

Το 1980 ιδρύεται η ΕΥΔΑΠ με τον Ν 1068/ 1980, μετά από τη συγχώνευση της Ανώνυμης Ελληνικής Εταιρείας Υδάτων Πόλεων Αθηνών - Πειραιώς και περιχώρων (Ε.Ε.Υ.) και του Οργανισμού Αποχέτευσης Πρωτεύουσας (ΟΑΠ). Η Εταιρεία Ύδρευσης και Αποχέτευσης Πρωτεύουσας (ΕΥΔΑΠ ΑΕ) είναι η μεγαλύτερη εταιρεία στην Ελλάδα στον τομέα της παροχής υπηρεσιών ύδρευσης και αποχέτευσης. Το πελατολόγιο της περιλαμβάνει πάνω από 4.000.000 (δικτυακός τόπος ΕΥΔΑΠ).

Τη σημερινή της μορφή την πήρε το 1999 με τον Ν.2744/ 1999 «Ρυθμίσεις θεμάτων της Εταιρείας Ύδρευσης και Αποχέτευσης Πρωτεύουσας και άλλες διατάξεις» . Το άρθρο 1, ορίζει τη διάρκεια της εταιρείας σε 100 έτη και προβλέπει παράταση λειτουργίας μετά από σχετική απόφαση της Γενικής Συνέλευσης Μετόχων. Ως αρχικό κεφάλαιο ορίζεται το ποσό των 20 δις δραχμών, και

ως σκοπός ορίζεται εν ολίγοις η παροχή υπηρεσιών ύδρευσης και αποχέτευσης αλλά και η χρησιμοποίηση των εν λόγω δικτύων για την ανάπτυξη τηλεπικοινωνιακών και ενεργειακών δραστηριοτήτων. Με την ίδρυση της ΕΥΔΑΠ ΑΕ, τα κυριότερα πάγια της προηγούμενης εταιρείας απορροφήθηκαν από την «Εταιρεία Παγίων ΕΥΔΑΠ», νέα εταιρεία που ιδρύεται με τον ίδιο νόμο, η οποία έχει τη μορφή Νομικού Προσώπου Δημοσίου Δικαίου (ΝΠΔΔ). Έτσι οι εγκαταστάσεις έμειναν στην ιδιοκτησία του δημοσίου, ενώ με σύμβαση που υπεγράφη το Νοέμβριο του ίδιου χρόνου μεταξύ Ελληνικού Δημοσίου και ΕΥΔΑΠ Α.Ε., η τελευταία λειτουργεί τα υπόψη έργα της Εταιρείας Παγίων ΕΥΔΑΠ. Εν τέλει, τον Ιανουάριο του 2001 η ΕΥΔΑΠ Α.Ε. εισήχθηκε στην κύρια αγορά του Χρηματιστηρίου Αθηνών.

Η Ε.ΥΔ.Α.Π. έχει το αποκλειστικό δικαίωμα να παρέχει υπηρεσίες προμήθειας και διανομής νερού και υπηρεσίες αποχέτευσης στην περιοχή της Αττικής για 20 χρόνια ξεκινώντας από την ημερομηνία δημοσίευσης του Νόμου 2744. Το δικαίωμα αυτό δεν είναι μεταβιβάσιμο και μπορεί να ανανεωθεί μετά από γραπτή συμφωνία της Εταιρείας με το Ελληνικό Δημόσιο.

Οι στρατηγικοί Στόχοι της εταιρείας όπως αναφέρονται στον δικτυακό της τόπο πέραν από τη υδροδότηση του κοινού είναι η αύξηση της κερδοφορίας μέσω:

- 1. Αύξησης των πελατών.*
- 2. Παροχής νέων υπηρεσιών στους υπάρχοντες πελάτες.*
- 3. Ανάπτυξης νέων δραστηριοτήτων όπως π.χ. η παροχή ενέργειας.*
- 4. Η μείωσης των εξόδων λειτουργίας.*
- 5. Η αξιοποίηση της ακίνητης περιουσίας.*

Επίσης η ΕΥΔΑΠ ΑΕ, έχει δικαίωμα να συνιστά εταιρείες ή να συμμετέχει σε εταιρείες κοινοπραξίες εντός ή εκτός Ελλάδος. Όμως η ΕΥΔΑΠ ΑΕ απαγορεύεται να εκποιεί, να μισθώνει ή να παραχωρεί κατά χρήση οποιοδήποτε στοιχείο του παγίου που χρησιμοποιείται για ύδρευση και αποχέτευση. Η ΕΥΔΑΠ ΑΕ διατηρεί το αποκλειστικό δικαίωμα παροχής υπηρεσιών στην περιοχή της αρμοδιότητάς της.

Η Τιμολογιακή πολιτική καθορίζεται με Κ.Υ.Α. που συμμετέχουν οι Υπουργοί Οικονομίας και ΠΕΧΩΔΕ ανά πενταετία. Αναφέρεται συγκεκριμένα στο άρθρο 3 του Ν.2744/99 πως με κοινή υπογραφή των Υπουργών Οικονομίας και ΠΕΧΩΔΕ, και μετά από τη γνώμη του Διοικητικού

Συμβουλίου της ΕΥΔΑΠ Α.Ε. καθορίζονται ανά πενταετία οι χρεώσεις στις διάφορες κατηγορίες καταναλωτών και χρηστών, στα πλαίσια της κυβερνητικής πολιτικής. Παρακάτω αναφέρεται πως ο μηχανισμός της τιμολογιακής πολιτικής καθορίζεται ώστε να διασφαλίζεται η εύλογη απόδοση των επενδύσεων της ΕΥΔΑΠ ΑΕ και η χρηματοδότηση των δραστηριοτήτων της με ορθολογικό τρόπο (Ν. 2744/1999 άρθρο 3 παράγραφοι 1&2). Σε σχέση με την Εταιρεία Παγίων ΕΥΔΑΠ, ο νόμος αναφέρει ότι σκοπό έχει τη διαχείριση και τη λειτουργία των ακινήτων που θα μεταβιβασθούν άνευ ανταλλάγματος, το οποίο τελεί υπό την εποπτεία του ΥΠΕΧΩΔΕ. Εξίσου σημαντικό είναι και το γεγονός ότι όπως προβλέπει ο νόμος στο άρθρο 6, το Ελληνικό Δημόσιο υποχρεούται να διαθέτει ακατέργαστο νερό στην ΕΥΔΑΠ ΑΕ, ώστε να εξασφαλίζεται η εύλογη κατανάλωση ύδατος εκ μέρους των καταναλωτών της και να είναι σε θέση η ΕΥΔΑΠ ΑΕ να ανταποκριθεί στις υποχρεώσεις υπηρεσιών ύδρευσης. Το τίμημα του ακατέργαστου νερού θα συμψηφίζεται με το κόστος των υπηρεσιών που προσφέρει η ΕΥΔΑΠ για τη συντήρηση και λειτουργία των παγίων στοιχείων που ανήκουν στην Εταιρεία Παγίων ΕΥΔΑΠ (Ν. 2744/99).

Το υπουργείο Ανάπτυξης μεριμνά για την έρευνα και συλλογή του νερού, το ΥΠΕΧΩΔΕ για τη μελέτη, κατασκευή και λειτουργία νέων έργων και τη συντήρηση και επέκταση των υφισταμένων έργων. «οι ανωτέρω εργασίες ή τμήμα τους δύναται να ανατεθούν στην ΕΥΔΑΠ ΑΕ έναντι αμοιβής». Τα ακίνητα περιουσιακά στοιχεία που δεν προβλέπεται από τον Ν2744/ 1999 να μεταβιβαστούν στην Εταιρεία Παγίων ΕΥΔΑΠ και χρησιμοποιούνται αποκλειστικά από την ΕΥΔΑΠ ΑΕ για τις υπηρεσίες ύδρευσης και αποχέτευσης ανήκουν κατά κυριότητα σε αυτήν.

Τα έργα τα οποία είναι υπό κατασκευή ή πρόκειται να κατασκευασθούν από το ΥΠΕΧΩΔΕ για να χρησιμοποιηθούν αποκλειστικά από την ΕΥΔΑΠ ΑΕ για παροχή υπηρεσιών ύδρευσης και αποχέτευσης δύναται να μεταβιβάζονται κατά κυριότητα στην ΕΥΔΑΠ ΑΕ μετά την αποπεράτωση τους εφόσον δεν υπάρχει άλλη συμφωνία μεταξύ της εταιρείας και του Δημοσίου.

Η κυβέρνηση σε συνεργασία με την Αγροτική Τράπεζα σχεδίαζε να προβεί σε πώληση του 10,3% και 10% αντιστοίχως, μέχρι τα τέλη του 2003, αλλά αυτό τελικά αναβλήθηκε. Η ΕΥΔΑΠ είναι στην ουσία μία Ανώνυμη Εταιρεία η οποία έχει σύμβαση με το κράτος να της παρέχεται ακατέργαστο νερό. Τον Ιούλιο του 2003 η εταιρεία συνέστησε μία κοινοπραξία με την γαλλική πολυεθνική Veolia Water για να διεκδικήσουν διαγωνισμούς για έργα ύδρευσης και αποχέτευσης μεγάλης κλίμακας στα Βαλκάνια. Το 2005 η κοινοπραξία ονομάστηκε ΑΤΤΙΚΑ. Το 2003 η ΕΥΔΑΠ κατάφερε να πάρει υπό τον έλεγχο της και τα δίκτυα του Δήμου Ασπροπύργου και Ελευσίνας. Τον ίδιο χρόνο, η ΕΥΔΑΠ συστήνοντας κοινοπραξία με την ΑΚΤΩΡ και την ΤΕΧΝΟΔΟΜΙΚΗ, ξεκίνησε μελέτες για παροχή υπηρεσιών για δίκτυα φυσικού αερίου και τηλεπικοινωνιών (Water Yearbook, Pinsent Masons, 2007).

Τέλος ως ενδεικτικό της αλλαγής στόχων της εταιρείας μετά την ιδιωτικοποίηση (παροχή ύδρευσης και αποχέτευσης στους πολίτες αλλά και κερδοφορία μέσω επενδύσεων), αναφέρεται η καταγγελία του ΤΕΔΚΝΑ. Αυτή είχε να κάνει με τις υπέρογκες αυξήσεις στην τιμή του νερού που παρείχε η ΕΥΔΑΠ στους δήμους Ανατολικής Αττικής τη χρονική περίοδο του 2001-2003, τις οποίες οι δήμοι δεν μεταβίβασαν στους καταναλωτές καθώς ήταν υποχρεωμένοι να ακολουθήσουν τις οδηγίες της κυβέρνησης σε σχέση με τις αυξήσεις στις τιμές των υπηρεσιών. Αυτό κατέληξε στην αδυναμία των δήμων να πληρώσουν και στην έκδοση κατασχετηρίων από την πλευρά της ΕΥΔΑΠ. Το θέμα μάλιστα είχε φτάσει και στη Βουλή των Ελλήνων από τον βουλευτή Αττικής Θ. Λεβέντη.

(www.eydap.gr)

Η Εταιρεία Υδρεύσεως και Αποχέτευσης Θεσσαλονίκης -ΕΥΑΘ

Η Εταιρεία Υδρεύσεως και Αποχέτευσης Θεσσαλονίκης ΕΥΑΘ ΑΕ είναι υπεύθυνη για την υδροδότηση της ευρύτερης περιοχής της Θεσσαλονίκης, καθώς και για την παροχή υπηρεσιών αποχέτευσης. Ιδρύθηκε μετά την συγχώνευση το 1998 του Ο.Υ.Θ. Οργανισμού Ύδρευσης Θεσσαλονίκης και του Ο.Α.Θ. Οργανισμού Αποχέτευσης Θεσσαλονίκης, με διάρκεια 99 ετών. Το 1998 και ο ΟΑΘ και ο ΟΥΘ μετατράπηκαν από ΝΠΔΔ σε ΑΕ με τον Ν.2651/1998 - ΦΕΚ Α' 248/2.11.1998. Το μετοχικό κεφάλαιο καλύφθηκε εξ ολοκλήρου από το Ελληνικό Δημόσιο το οποίο μπορεί να διαθέσει σε επενδυτές ποσοστό έως και 49% του εκάστοτε συνολικού κεφαλαίου της εταιρείας.

Την Τετάρτη 29 Αυγούστου 2001, άρχισε η δημόσια εγγραφή της ΕΥΑΘ (Εταιρεία Ύδρευσης και Αποχέτευσης Θεσσαλονίκης) για την αύξηση του μετοχικού κεφαλαίου και την εισαγωγή των μετοχών της στην Κύρια Αγορά του Χρηματιστηρίου Αθηνών.

Το τότε μετοχικό κεφάλαιο της ΕΥΑΘ απαρτιζόταν από 15.000.000 μετοχές, εκ των οποίων οι 2.500.000 διατέθηκαν με δημόσια εγγραφή προς το επενδυτικό κοινό και άλλες 200.000 με ιδιωτική τοποθέτηση στο προσωπικό και τα στελέχη της εταιρείας, ενώ εκδόθηκαν ακόμη 1.500.000 μετοχές από την αύξηση του μετοχικού κεφαλαίου της εταιρείας. Τα έσοδα από την εισαγωγή του 25% της ΕΥΑΘ στο Χρηματιστήριο ήλπιζαν να φθάσουν περίπου τα 7 δισ. δραχμές, εκ των οποίων τα 2,5 δισ. δραχμές θα τα εισέπραττε η επιχείρηση και τα υπόλοιπα 4,5 δισ. δραχμές προορίζονταν για το ελληνικό Δημόσιο.

Όπως και με την περίπτωση της ΕΥΔΑΠ ΑΕ, δημιουργήθηκαν δύο εταιρείες:

- ❖ η ΕΥΑΘ ΑΕ που έχει το αποκλειστικό δικαίωμα και την υποχρέωση να παρέχει υπηρεσίες ύδρευσης και αποχέτευσης,
- ❖ η ΕΥΑΘ Παγίων η οποία διαχειρίζεται και συντηρεί τα ακίνητα περιουσιακά στοιχεία της ΕΥΑΘ Α.Ε. και αποτελεί ΝΠΔΔ υπό την εποπτεία των Υπουργείων Οικονομικών και Μακεδονίας-Θράκης.

Η ΕΥΑΘ ΑΕ προμηθεύεται ακατέργαστο νερό έναντι κάποιου τιμήματος από το Ελληνικό Δημόσιο μέσω της ΕΥΑΘ Παγίων, ενώ επικεντρώνεται πλέον στην ευθύνη της λειτουργίας, συντήρησης, βελτίωσης και ανακαίνισης του δικτύου (επί του οποίου δικαιούται μόνο την χρήση στερούμενη οποιουδήποτε άλλου ιδιοκτησιακού δικαιώματος). Η μέριμνα εξεύρεσης ύδατος μένει στην ΕΥΑΘ Παγίων.

Η Τιμολογιακή πολιτική της εταιρείας καθορίζεται και εγκρίνεται ανά πενταετία από τα συναρμόδια Υπουργεία Οικονομικών και Μακεδονίας-Θράκης, μετά από την εισήγηση του Διοικητικού Συμβουλίου της εταιρείας. Η τελευταία τιμολογιακή πολιτική αφορά την περίοδο του 2007-2011, η οποία σύμφωνα με τη διοίκηση αναμένεται να στηρίζει την υλοποίηση προγράμματος επενδύσεων που υπερβαίνει τα 80 εκατομμύρια € και θα ολοκληρωθεί ως το 2011. Όπως αναφέρεται και στον δικτυακό της τόπο, η τιμολογιακή πολιτική είναι έτσι διαμορφωμένη ούτως ώστε να επιβραβεύεται με χαμηλότερη ανά μονάδα χρέωση η συνετή ετήσια κατανάλωση ύδατος, ενώ αντίθετα να αποθαρρύνεται η αλόγιστη χρήση νερού.

Είναι φανερό πως το Διοικητικό Συμβούλιο της εταιρείας έχει σημαντικές αρμοδιότητες, γεγονός που το καθιστά άξιο αναφοράς. Μεταξύ άλλων αρμοδιοτήτων το Δ.Σ. καταρτίζει και υποβάλλει προς έγκριση το στρατηγικό επιχειρηματικό επενδυτικό σχέδιο, το οποίο επηρεάζει σε κάποιο βαθμό και την τιμολογιακή πολιτική της εταιρείας. Επιπλέον, αποφασίζει και για τη σύσταση ή συμμετοχή σε κοινοπραξίες ή εταιρείες εντός και εκτός Ελλάδας. Τέλος, ως ανώτατο διοικητικό όργανο της εταιρείας που κατά κύριο λόγο διαμορφώνει και την στρατηγική ανάπτυξης αυτής, εποπτεύει και ελέγχει τη διαχείριση της.

Η ΕΥΑΘ, όπως και η ΕΥΔΑΠ κάνει προσπάθειες να επεκτείνει τις δραστηριότητες της στην ευρύτερη περιοχή των Βαλκανίων. Μία από αυτές τις προσπάθειες γίνεται και στην γειτονική ΠΓΔΜ, όπου η εταιρεία έχει αναλάβει δράση διεξάγοντας μελέτες για αποχέτευση και ύδρευση σε δώδεκα μεγάλες πόλεις της χώρας.

Το Ελληνικό Δημόσιο σύμφωνα με την 31-12-2008 μετοχική σύνθεση της εταιρείας, κατέχει περίπου το 74,02% του μετοχικού κεφαλαίου. Καταγράφοντας τον τέταρτο συνεχόμενο

χρόνο με αύξηση πωλήσεων και κερδοφορίας, η εταιρεία παρουσίασε για το 2008 αύξηση 8,3% στον τζίρο της, ενώ τα μετά φόρων κέρδη της αυξήθηκαν κατά 18,6% (δικτυακός τόπος ΕΥΑΘ). Οι τελευταίες εξελίξεις θέλουν την Επιτροπή Αποκρατικοποιήσεων να αποφασίζει την έναρξη διαδικασιών για αναζήτηση στρατηγικού επενδυτή για την ΕΥΑΘ ΑΕ, ενώ η ηγέτιδα παγκοσμίως εταιρεία SUEZ ενδιαφέρεται επισήμως για αύξηση του ποσοστού της στην ΕΥΑΘ ΑΕ από 5% σε 20%.

Οι τελευταίες εξελίξεις αναφορικά με την ΕΥΑΘ, θέλουν την εταιρεία να αναζητά στρατηγικό εταίρο στον οποίον θα παραχωρήσει το 23,02%, αφήνοντας στο Δημόσιο το 51%. Στο δημοσίευμα της Ελληνικής Κυβέρνησης, στο οποίο προκηρύσσεται η επίσημη πρόσκληση ενδιαφέροντος για συμμετοχή σε ανοικτό μειοδοτικό διαγωνισμό, διευκρινίζεται ότι ο Ανάδοχος Επενδυτής θα αποκτήσει το ποσοστό των μετοχών συγκεκριμένα από το Ελληνικό Δημόσιο αποκτώντας δικαιώματα στην συνολική διαχείριση (management rights). Για τη διαδικασία της προ-αξιολόγησης των ενδιαφερομένων επενδυτών, η Επιτροπή Αποκρατικοποιήσεων διόρισε ως υπεύθυνους τις HSBC Bank plc και NBG International Limited. Η διαδικασία κατάθεσης ενδιαφέροντος έληξε στις 27/7/2009 και πλέον αναμένονται οι εξελίξεις.

(www.eyath.gr)

ΑΡΙΘΜΟΔΕΙΚΤΕΣ ΑΠΟΔΟΣΗΣ ΚΑΙ ΑΠΟΔΟΤΙΚΟΤΗΤΑΣ ΕΥΑΘ

| | 2008 | 2009 | 2010 | 2011 | 2012 |
|--------------------------|--------|--------|--------|--------|--------|
| Περιθώριο μικτού κέρδους | 31,29% | 22,56% | 14,33% | 18,22% | 13,43% |
| Κέρδη εκμετάλλευσης | 22,03% | 18,09% | 16,02% | 19,90% | 22,17% |
| Καθαρού κέρδους | | | | | |

| |
|--|
| |
|--|

| | | | | | |
|--------------------------------------|--------|--------|--------|--------|--------|
| Αποδοτικό τητα ενεργητικό ύ | 11,34% | 9,91% | 8,71% | 9,60% | 8,57% |
| Αποδοτικό τητα ιδίων κεφαλαίων | 18,63% | 32,34% | 31,78% | 37,30% | 35,33% |

ΑΡΙΘΜΟΔΕΙΚΤΕΣ ΕΠΕΝΔΥΣΕΩΝ (Για τα έτη 2008 – 2012)

| | | | | | |
|------------------------------|------|-------|-------|-------|-------|
| Ταμειακή ροή | 4,94 | 5,823 | 4,248 | 6,221 | 5,862 |
| Εσωτερική αξία μετοχής | 1,84 | 1,04 | 1,04 | 1,04 | 1,04 |
| Ποσοστό διανεμόμε νων | 0,53 | 2,66 | 0,287 | 0,36 | 0,55 |

ΑΡΙΘΜΟΔΕΙΚΤΕΣ ΔΙΑΡΘΡΩΣΗΣ ΚΕΦΑΛΑΙΟΥ (2008 – 2012)

| | | | | | |
|-------------------|---------|---------|---------|---------|---------|
| Ίδια/συνο λικά | 60,89% | 49,31% | 71,37% | 63,70% | 64,57% |
| Ίδια/ξένα | 155,71% | 164,01% | 160,31% | 175,51% | 182,31% |
| Ίδια/πάγια | 90,92% | 95,35% | 102,56% | 111,22% | 118,56% |

ΑΡΙΘΜΟΔΕΙΚΤΕΣ ΡΕΥΣΤΟΤΗΤΑΣ (2008 – 2012)

| | | | | | |
|----------|------|------|------|------|------|
| Γενική | 1,85 | 0,95 | 1,57 | 1,45 | 1,49 |
| Ειδική | 0,57 | 0,89 | 1,52 | 1,39 | 1,43 |
| Ταμειακή | 1,77 | 1,95 | 1,85 | 1,47 | 1,23 |

ΑΡΙΘΜΟΔΕΙΚΤΕΣ ΑΠΟΔΟΣΗΣ ΚΑΙ ΑΠΟΔΟΤΙΚΟΤΗΤΑΣ ΕΥΔΑΠ (2008 – 2012)

| | | | | | |
|--------------------------------------|--------|--------|--------|--------|--------|
| Περιθώριο μικτού κέρδους | 34,89% | 36,98% | 29,02% | 26,57% | 21,94% |
| Κέρδη εκμετάλλε υσης | 25,64% | 29,12% | 25,69% | 21,45% | 21,36% |
| Καθαρού κέρδους | 20,89% | 29,36% | 27,69% | 24,98% | 27,56% |
| Αποδοτικό τητα ενεργητικο ύ | 10,25% | 14,16% | 15,20% | 15,02% | 14,13% |
| Αποδοτικό τητα ιδίων κεφαλαίων | 16,74% | 22,26% | 24,00% | 19,01% | 18,20% |

ΑΡΙΘΜΟΔΕΙΚΤΕΣ ΕΠΕΝΔΥΣΕΩΝ (Για τα έτη 2008 – 2012)

| | | | | | |
|-------------------------------|------|------|------|------|------|
| Ταμειακή ροή | 6,2 | 0,60 | 0,70 | 0,79 | 0,36 |
| Εσωτερικ ή αξία μετοχής | 1,06 | 3,69 | 2,56 | 3,12 | 2,09 |
| Ποσοστό διανεμόμε νων | 0,53 | 0,35 | 0,54 | 0,36 | 0,45 |

ΑΡΙΘΜΟΔΕΙΚΤΕΣ ΔΙΑΡΘΡΩΣΗΣ ΚΕΦΑΛΑΙΟΥ (2008 – 2012)

| | | | | | |
|-------------------|---------|---------|---------|---------|--------|
| Τδια/συνολι κά | 68,99% | 54,21% | 65,20% | 54,1% | 54,02% |
| Τδια/ξένα | 148,71% | 169,01% | 159,39% | 145,23% | 159,2% |
| Τδια/πάγια | 91,92% | 99,75% | 94,88% | 91,48% | 91,06% |

ΑΡΙΘΜΟΔΕΙΚΤΕΣ ΡΕΥΣΤΟΤΗΤΑΣ (2008 – 2012)

| | | | | | |
|----------|------|------|------|------|------|
| Γενική | 1,58 | 2,40 | 2,29 | 1,48 | 1,15 |
| Ειδική | 0,39 | 0,57 | 0,60 | 0,78 | 0,61 |
| Ταμειακή | 1,85 | 1,71 | 1,45 | 1,40 | 1,15 |

✓ Σύνολο του κλάδου υπηρεσιών κοινής ωφέλειας

ΕΥΔΑΠ – ΕΥΑΘ – ΔΕΗ – ΤΕΡΝΑ ΕΝΕΡΓΕΙΑΚΗ

| ΚΛΑΔΟΣ: ΥΠΗΡΕΣΙΕΣ ΚΟΙΝΗΣ ΩΦΕΛΕΙΑΣ | | | | | | | |
|--|-------------------|-------------------|-------------------|-------------------|-------------------|-------------------|-------------------|
| ΙΣΟΛΟΓΙΣΜΟΣ (πασά σε χιλ.€) | | | | | | | |
| ΧΡΗΣΗ | 2005 | 2006 | 2007 | 2008 | 2009 | 2010 | 2011 |
| ΕΝΕΡΓΗΤΙΚΟ | | | | | | | |
| Πάγια στοιχεία Ενεργητικού | 11.210.479 | 11.325.132 | 11.849.229 | 12.256.478 | 13.724.675 | 15.255.232 | 15.803.283 |
| Αποθέματα | 557.834 | 602.520 | 711.416 | 764.935 | 810.109 | 873.145 | 867.286 |
| Σύνολο απαιτήσεων | 781.617 | 882.145 | 1.032.239 | 1.263.592 | 1.307.740 | 1.688.586 | 2.010.222 |
| Λοιπά στοιχεία Ενεργητικού | 72.516 | 39.473 | 498.062 | 407.259 | 740.044 | 855.538 | 732.492 |
| ΣΥΝΟΛΟ ΕΝΕΡΓΗΤΙΚΟΥ | 12.662.649 | 12.849.270 | 14.095.923 | 14.692.264 | 16.582.568 | 18.672.491 | 19.413.283 |
| ΠΑΘΗΤΙΚΟ | | | | | | | |
| Μακροπρόθεσμες υποχρεώσεις | 5.876.648 | 5.582.719 | 5.976.641 | 6.048.356 | 6.506.899 | 7.872.276 | 7.740.854 |
| Βραχυπρόθεσμες υποχρεώσεις | 1.620.850 | 2.188.120 | 2.409.678 | 3.205.418 | 3.140.517 | 2.725.478 | 3.677.375 |
| Σύνολο υποχρεώσεων (α) | 7.497.498 | 7.770.839 | 8.386.319 | 9.253.774 | 9.647.416 | 10.597.754 | 11.618.229 |
| Σύνολο καθαρής θέσης (β) | 5.165.151 | 5.078.431 | 5.709.604 | 5.438.490 | 6.935.152 | 8.074.737 | 7.795.054 |
| ΣΥΝΟΛΟ ΠΑΘΗΤΙΚΟΥ (ε) = (α) + (β) | 12.662.649 | 12.849.270 | 14.095.923 | 14.692.264 | 16.582.568 | 18.672.491 | 19.413.283 |
| ΙΣΟΛΟΓΙΣΜΟΣ (ποσοστιαία ανάλυση) | | | | | | | |
| ΧΡΗΣΗ | 2005 | 2006 | 2007 | 2008 | 2009 | 2010 | 2011 |
| ΕΝΕΡΓΗΤΙΚΟ | | | | | | | |
| Πάγια στοιχεία Ενεργητικού | 89% | 85% | 84% | 83% | 83% | 82% | 81% |
| Αποθέματα | 4% | 5% | 5% | 5% | 5% | 5% | 4% |
| Σύνολο απαιτήσεων | 6% | 7% | 7% | 9% | 8% | 9% | 10% |
| Λοιπά στοιχεία Ενεργητικού | 1% | 0% | 4% | 3% | 4% | 5% | 4% |
| ΣΥΝΟΛΟ ΕΝΕΡΓΗΤΙΚΟΥ | 100% | 100% | 100% | 100% | 100% | 100% | 100% |
| ΠΑΘΗΤΙΚΟ | | | | | | | |
| Μακροπρόθεσμες υποχρεώσεις | 46% | 43% | 42% | 41% | 39% | 42% | 40% |
| Βραχυπρόθεσμες υποχρεώσεις | 13% | 17% | 17% | 22% | 19% | 15% | 20% |
| Σύνολο υποχρεώσεων (α) | 59% | 60% | 59% | 63% | 58% | 57% | 60% |
| Σύνολο καθαρής θέσης (β) | 41% | 40% | 41% | 37% | 42% | 43% | 40% |
| ΣΥΝΟΛΟ ΠΑΘΗΤΙΚΟΥ (ε) = (α) + (β) | 100% | 100% | 100% | 100% | 100% | 100% | 100% |
| ΙΣΟΛΟΓΙΣΜΟΣ (Ετήσια ποσοστιαία μεταβολή) | | | | | | | |
| ΧΡΗΣΗ | 2005-2006 | 2006-2007 | 2007-2008 | 2008-2009 | 2009-2010 | 2010-2011 | Μ. 2005-2011 |
| ΕΝΕΡΓΗΤΙΚΟ | | | | | | | |
| Πάγια στοιχεία Ενεργητικού | 1,0% | 4,6% | 3,4% | 12,0% | 11,2% | 3,6% | 5,9% |
| Αποθέματα | 8,0% | 18,1% | 7,5% | 5,9% | 7,8% | -0,7% | 7,6% |
| Σύνολο απαιτήσεων | 12,9% | 17,0% | 22,4% | 3,5% | 29,1% | 19,0% | 17,1% |
| Λοιπά στοιχεία Ενεργητικού | -45,6% | 1161,8% | -18,2% | 81,7% | 15,6% | -14,4% | 47,0% |
| ΣΥΝΟΛΟ ΕΝΕΡΓΗΤΙΚΟΥ | 1,5% | 9,7% | 4,2% | 12,9% | 12,6% | 4,0% | 7,4% |
| ΠΑΘΗΤΙΚΟ | | | | | | | |
| Μακροπρόθεσμες υποχρεώσεις | -5,0% | 7,1% | 1,2% | 7,6% | 21,0% | -1,7% | 4,7% |
| Βραχυπρόθεσμες υποχρεώσεις | 35,0% | 10,1% | 33,0% | -2,0% | -13,2% | 42,3% | 15,6% |
| Σύνολο υποχρεώσεων (α) | 3,6% | 7,9% | 10,3% | 4,3% | 9,9% | 9,6% | 7,6% |
| Σύνολο καθαρής θέσης (β) | -1,7% | 12,4% | -4,7% | 27,5% | 16,4% | -3,5% | 7,1% |
| ΣΥΝΟΛΟ ΠΑΘΗΤΙΚΟΥ (ε) = (α) + (β) | 1,5% | 9,7% | 4,2% | 12,9% | 12,6% | 4,0% | 7,4% |

Πίνακας 1: Ισολογισμός υπηρεσιών κοινής ωφέλειας

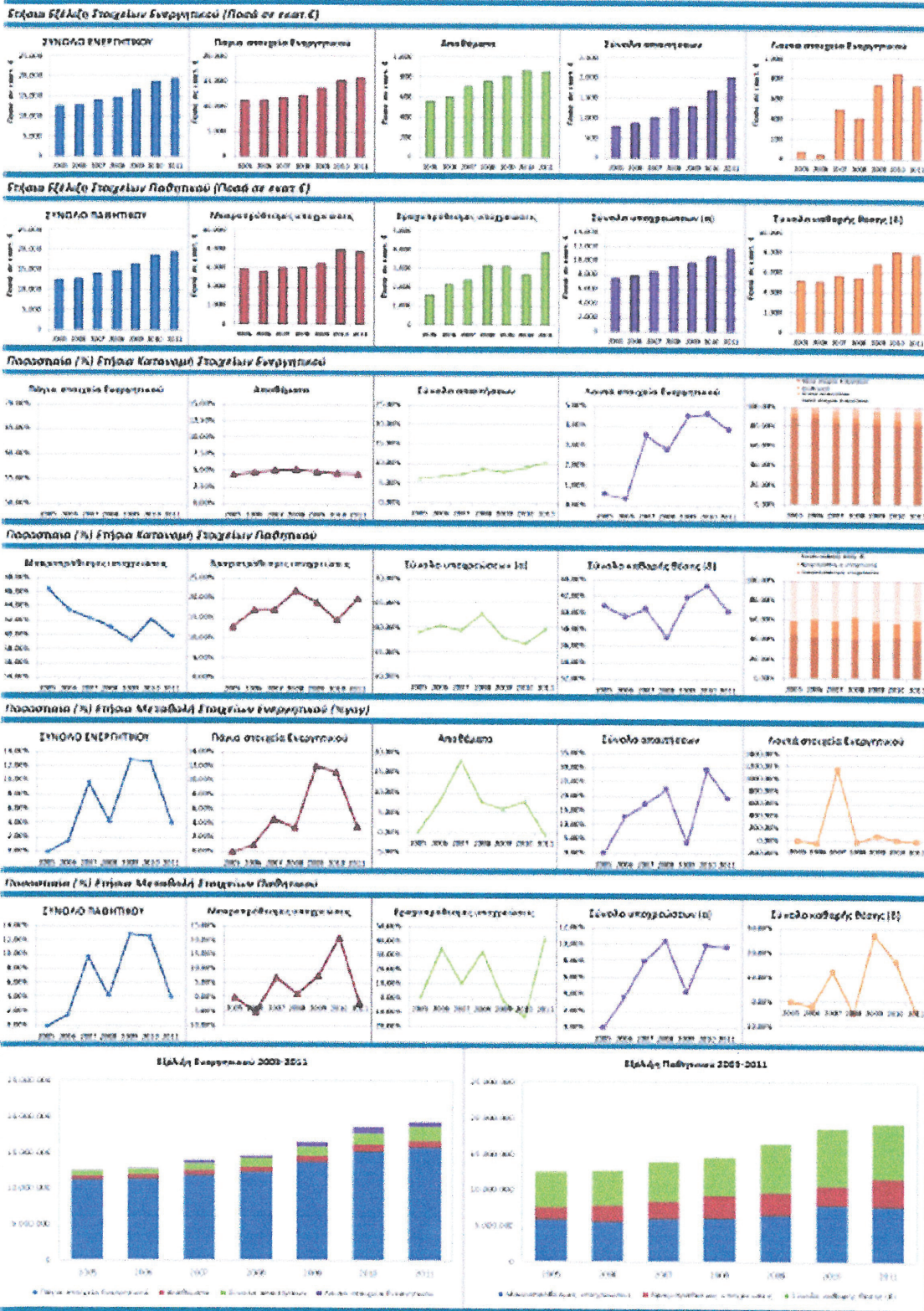

Πίνακας 2: Dashboard Ισολογισμού υπηρεσιών κοινής ωφέλειας

ΚΛΑΔΟΣ: ΥΠΗΡΕΣΙΕΣ ΚΟΙΝΗΣ ΩΦΕΛΕΙΑΣ

| ΚΑΤΑΣΤΑΣΗ ΑΠΟΤΕΛΕΣΜΑΤΩΝ ΧΡΗΣΗΣ (ποσά σε χιλ.€) | | | | | | | |
|---|-------------------|------------------|-----------------|-----------------|------------------|------------------|-------------------|
| ΧΡΗΣΗ | 2005 | 2006 | 2007 | 2008 | 2009 | 2010 | 2011 |
| Κύκλος Εργασιών | 4.290.860 | 4.787.403 | 5.284.486 | 5.951.527 | 6.181.133 | 6.118.934 | 6.023.667 |
| Κόστος Πωληθέντων | 4.290.860 | 0 | 4.420.186 | 5.579.397 | 4.760.217 | 5.020.412 | 5.052.722 |
| Μικτό Κέρδος | 0 | 4.787.403 | 854.200 | 372.130 | 1.420.906 | 1.298.522 | 970.955 |
| Λειτουργικά έξοδα | -900.728 | 4.047.702 | -12.605 | -23.870 | -309.017 | -308.526 | 62.279 |
| Κέρδη π.φ., χρηματοδ., επενδ. αποτελ. και αποσβέσεων | 900.728 | 739.701 | 866.805 | 396.000 | 1.729.918 | 1.607.048 | 908.676 |
| Αποσβέσεις ενσώματων και ασώματων παγίων | 565.621 | 578.810 | 584.092 | 526.456 | 556.420 | 672.753 | 688.309 |
| Κέρδη προ φόρων, χρηματοδοτικών και επενδυτικών αποτ. | 337.264 | 161.086 | 284.967 | -28.444 | 1.176.549 | 939.760 | 216.089 |
| ΚΕΡΔΗ ΠΡΟ ΤΟΚΩΝ ΦΟΡΩΝ | 334.585 | 106.688 | 489.128 | -135.045 | 1.107.724 | 975.237 | 224.563 |
| Χρεωστικοί τόκοι και συναφή έξοδα | 135.083 | 154.697 | 176.386 | 206.642 | 158.611 | 167.032 | 228.374 |
| Κέρδη / ζημιές προ φόρων | 195.502 | 41.991 | 312.742 | -341.687 | 1.039.113 | 808.206 | -3.811 |
| Φόροι | 65.751 | 19.907 | 61.651 | -74.894 | 315.047 | 226.573 | 83.351 |
| Κέρδη / (ζημιές) μετά φόρων | 129.751 | 22.084 | 249.090 | -266.793 | 724.066 | 591.632 | -87.162 |
| ΚΑΤΑΣΤΑΣΗ ΑΠΟΤΕΛΕΣΜΑΤΩΝ ΧΡΗΣΗΣ (Ποσοστιαία Ανάλυση) | | | | | | | |
| ΧΡΗΣΗ | 2005 | 2006 | 2007 | 2008 | 2009 | 2010 | 2011 |
| Κύκλος Εργασιών | 100,00% | 100,00% | 100,00% | 100,00% | 100,00% | 100,00% | 100,00% |
| Κόστος Πωληθέντων | 100,00% | 0,00% | 83,84% | 93,75% | 77,02% | 79,45% | 83,88% |
| Μικτό Κέρδος | 0,00% | 100,00% | 16,16% | 6,25% | 22,99% | 20,55% | 16,12% |
| Λειτουργικά έξοδα | -20,99% | 84,55% | -0,24% | -0,40% | -5,00% | -4,88% | 1,03% |
| Κέρδη π.φ., χρηματοδ., επενδ. αποτελ. και αποσβέσεων | 20,99% | 15,45% | 16,40% | 6,65% | 27,99% | 25,43% | 15,09% |
| Αποσβέσεις ενσώματων και ασώματων παγίων | 13,18% | 12,09% | 11,05% | 8,85% | 9,00% | 10,65% | 11,59% |
| Κέρδη προ φόρων, χρηματοδοτικών και επενδυτικών αποτ. | 7,86% | 3,41% | 5,39% | -2,16% | 19,03% | 14,87% | 3,59% |
| ΚΕΡΔΗ ΠΡΟ ΤΟΚΩΝ ΦΟΡΩΝ | 7,80% | 4,11% | 9,26% | -2,27% | 19,18% | 15,41% | 3,73% |
| Χρεωστικοί τόκοι και συναφή έξοδα | 3,24% | 3,23% | 3,34% | 3,47% | 2,57% | 2,64% | 3,79% |
| Κέρδη / ζημιές προ φόρων | 4,56% | 0,88% | 5,92% | -5,74% | 16,61% | 12,79% | -0,06% |
| Φόροι | 1,59% | 0,42% | 1,20% | -1,26% | 5,10% | 3,43% | 1,38% |
| Κέρδη / (ζημιές) μετά φόρων | 3,02% | 0,46% | 4,71% | -4,48% | 11,71% | 9,36% | -1,45% |
| ΚΑΤΑΣΤΑΣΗ ΑΠΟΤΕΛΕΣΜΑΤΩΝ ΧΡΗΣΗΣ (Ετήσια ποσοστιαία μεταβολή) | | | | | | | |
| ΧΡΗΣΗ | 05-06 | 06-07 | 07-08 | 08-09 | 09-10 | 10-11 | Μ. 2005-2011 |
| Κύκλος Εργασιών | 11,57% | 10,38% | 12,62% | 3,86% | 2,23% | -4,67% | 5,82% |
| Κόστος Πωληθέντων | -100,00% | ΗΛΙΑΙΡ./0! | 25,54% | -14,68% | 5,47% | 0,64% | ΗΔΙΑΙΡ./0! |
| Μικτό Κέρδος | ΗΔΙΑΙΡ./0! | -82,16% | -56,44% | 281,83% | -8,61% | -25,23% | ΗΔΙΑΙΡ./0! |
| Λειτουργικά έξοδα | -549,38% | -100,31% | 89,37% | 1194,16% | 0,16% | -120,19% | ΗΑΠΙΣ! |
| Κέρδη π.φ., χρηματοδ., επενδ. αποτελ. και αποσβέσεων | -17,88% | 17,18% | -54,31% | 336,85% | -7,10% | -43,86% | 0,15% |
| Αποσβέσεις ενσώματων και ασώματων παγίων | 2,33% | 0,91% | -9,87% | 5,69% | 20,92% | 3,80% | 3,57% |
| Κέρδη προ φόρων, χρηματοδοτικών και επενδυτικών αποτ. | -51,64% | 74,73% | -145,07% | -1016,00% | -20,13% | -77,01% | -7,15% |
| ΚΕΡΔΗ ΠΡΟ ΤΟΚΩΝ ΦΟΡΩΝ | -41,21% | 148,68% | -127,61% | -986,91% | -18,58% | -76,97% | 6,43% |
| Χρεωστικοί τόκοι και συναφή έξοδα | 11,23% | 14,02% | 17,15% | -23,24% | 5,31% | 36,73% | 8,62% |
| Κέρδη / ζημιές προ φόρων | -78,52% | 644,78% | -209,26% | -404,11% | -22,22% | -100,47% | ΗΑΡΙΟ! |
| Φόροι | -69,72% | 219,74% | -217,66% | -520,66% | -31,26% | -61,51% | 4,03% |
| Κέρδη / (ζημιές) μετά φόρων | -82,96% | 1027,92% | -207,11% | -371,40% | -18,29% | -114,73% | ΗΑΡΙΟ! |

Πίνακας 3: Αποτελέσματα υπηρεσιών κοινής ωφέλειας

ΚΛΑΔΟΣ: ΥΠΗΡΕΣΙΕΣ ΚΟΙΝΗΣ ΩΦΕΛΕΙΑΣ

Αριθμοδείκτες Εσόδων, Εξόδων και Κερδοφορίας

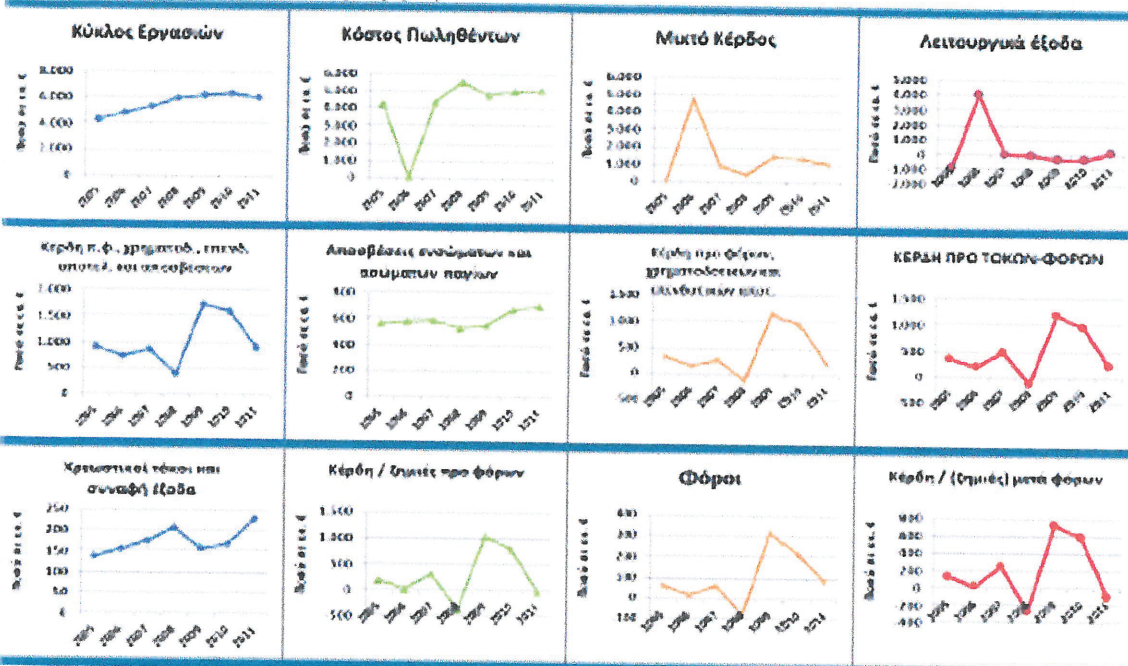

Αριθμοδείκτες Εσόδων, Εξόδων και Κερδοφορίας ως ποσοστό (%) επί του κύκλου εργασιών

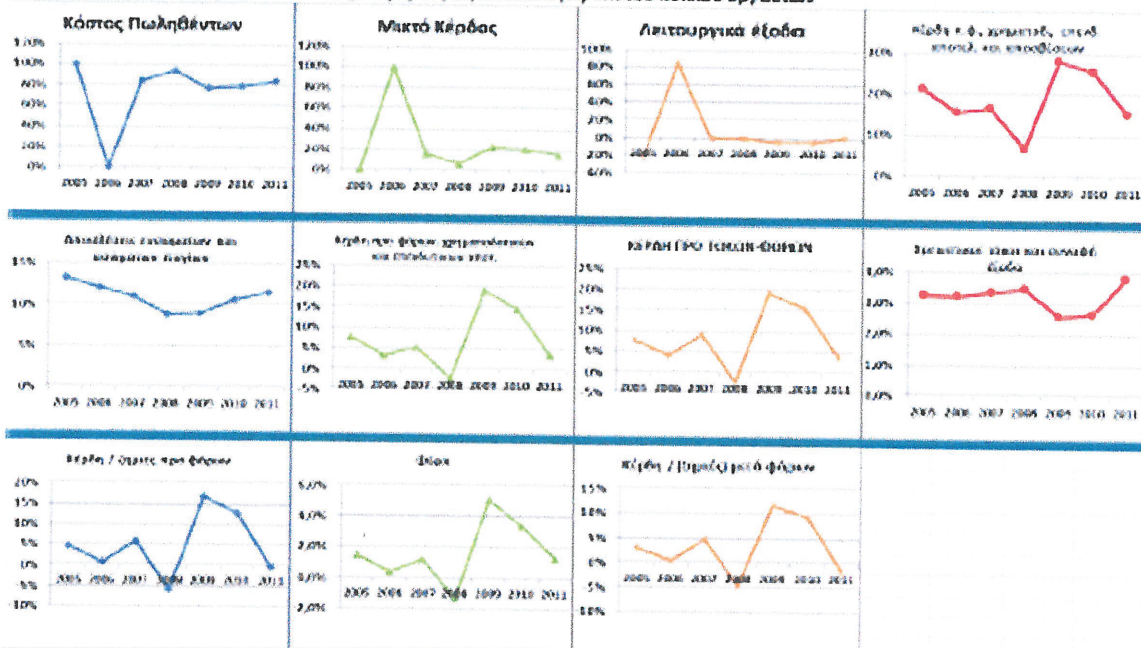

Αριθμοδείκτες Εσόδων, Εξόδων και Κερδοφορίας ως ποσοστιαία μεταβολή από έτος σε έτος (% γογ)

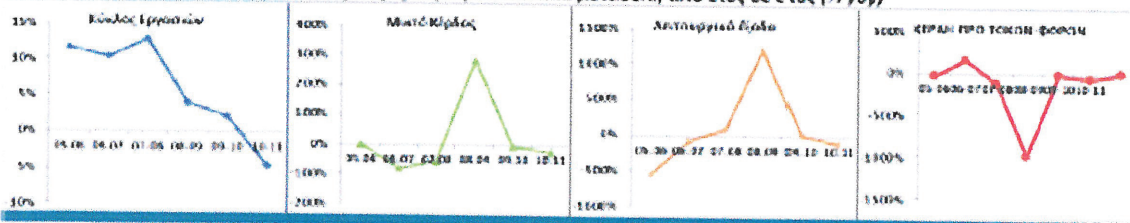

Πίνακας 4: Dashboard Αποτελεσμάτων υπηρεσιών κοινής ωφέλειας

ΚΛΑΔΟΣ: ΥΠΗΡΕΣΙΕΣ ΚΟΙΝΗΣ ΩΦΕΛΕΙΑΣ

| ΒΑΣΙΚΟΙ ΑΡΙΘΜΟΔΕΙΚΤΕΣ ΠΟΙΟΤΙΚΗΣ ΚΑΤΑΤΑΞΗΣ | | 2005 | 2006 | 2007 | 2008 | 2009 | 2010 | 2011 |
|---|---|------|------|------|-------|------|------|-------|
| Δ01-ΓΕΝΙΚΗ-ΡΕΥΣΤΟΤΗΤΑΣ | ΣΥΝΟΛΟ ΚΥΚΛΟΦΟΡΟΥΝΤΟΣ ΕΝΕΡΓΗΤΙΚΟΥ ΣΥΝΟΛΟ ΒΡΑΧΥΠΡΟΒΕΔΙΜΩΝ ΥΠΟΧΡΕΩΣΕΩΝ | 0,61 | 0,64 | 0,72 | 0,61 | 0,47 | 0,54 | 0,74 |
| Δ02-ΤΑΧ-ΚΥΚ-ΕΝΕΡΓ | ΚΥΚΛΟΣ ΕΠΙΧΕΙΡΗΣΕΩΝ ΣΥΝΟΛΟ ΕΝΕΡΓΗΤΙΚΟΥ | 0,34 | 0,37 | 0,37 | 0,40 | 0,37 | 0,34 | 0,31 |
| Δ03-ΤΑΥ-ΚΥΕ-ΔΠ00 | ΚΟΣΤΟΣ ΠΙΣΤΩΣΕΩΝ ΑΠΟΘΕΜΑΤΑ | 7,69 | 0,00 | 0,23 | 7,29 | 5,88 | 5,75 | 5,85 |
| Δ04-ΤΑΥ-ΚΥΕ-ΔΠΑΠ | ΚΥΚΛΟΣ ΕΠΙΧΕΙΡΗΣΕΩΝ ΑΠΑΙΤΗΣΕΙΣ | 5,43 | 5,43 | 5,32 | 4,73 | 4,75 | 5,74 | 3,00 |
| Δ05-ΕΑΛΥΨΗ-ΤΟΚΩΝ | ΚΕΡΗ ΠΡΟ ΤΟΚΩΝ & ΦΟΡΩΝ ΣΥΝΟΛΟ ΤΟΚΩΝ | 2,41 | 1,27 | 2,77 | -0,65 | 2,55 | 5,64 | 0,98 |
| Δ06-ΟΙΚΟΝΟΜΙΚΗ-ΑΝΧΑΛΥΣΗ | ΣΥΝΟΛΟ ΕΝΕΡΓΗΤΙΚΟΥ ΣΥΝΟΛΟ ΙΔΙΩΝ ΚΕΦΑΛΑΙΩΝ | 2,45 | 2,51 | 2,47 | 2,70 | 2,39 | 2,31 | 2,49 |
| Δ08-ΑΠΟΔΟΤΙΚΟΤΗΤΑΣ-Κ | ΚΑΘΑΡΑ ΚΕΡΗ ΑΡΧΗΣ ΣΥΝΟΛΟ ΙΔΙΩΝ ΚΕΦΑΛΑΙΩΝ | 0,05 | 0,00 | 0,04 | -0,05 | 0,30 | 0,07 | <0,01 |
| Δ08-ΑΠΟΔΟΤΙΚΟΤΗΤΑΣ-ΕΝΕΡΓΗΤΙΚΟΥ | ΚΑΘΑΡΑ ΚΕΡΗ ΑΡΧΗΣ ΣΥΝΟΛΟ ΕΝΕΡΓΗΤΙΚΟΥ | 0,01 | 0,00 | 0,02 | -0,02 | 0,04 | 0,05 | 0,00 |
| Δ08-ΜΙΚΤΟΥ-ΚΕΡΕΩΣ | ΜΙΚΤΑ ΚΕΡΗ ΕΣΧΕΤΑΜΕΝΗΣ ΚΥΚΛΟΣ ΕΠΙΧΕΙΡΗΣΕΩΝ | 0,00 | 1,00 | 0,16 | 0,00 | 0,25 | 0,21 | 0,18 |
| Δ10-ΚΑΘΑΡΟΥ-ΚΕΡΕΩΣ | ΚΑΘΑΡΑ ΚΕΡΗ ΑΡΧΗΣ ΚΥΚΛΟΣ ΕΠΙΧΕΙΡΗΣΕΩΝ | 0,05 | 0,00 | 0,05 | -0,04 | 0,32 | 0,09 | <0,01 |

Πίνακας 5: Βασικοί αριθμοδείκτες υπηρεσιών κοινής ωφέλειας

ΑΝΑΛΥΣΗ DUPONT (εκτεταμένη μορφή)

| ROE (extended): | ΚΕΡΗ ΜΕΤΑ ΦΟΡΩΝ ΙΔΙΑ ΚΕΦΑΛΑΙΑ | ΚΜΦ | ΚΠΦ | ΣΥΝ.ΕΝΕΡΓ. | ΚΠΦ | ΚΥΚ.ΕΡΓ. |
|-----------------|----------------------------------|-------------------------|---|------------|-------------------|------------|
| | | ΚΠΦ | ΚΠΦ | ΙΔ.ΚΕΦ. | ΚΥΚ.ΕΡΓ. | ΣΥΝ.ΕΝΕΡΓ. |
| | | Φορολογία Επιβάρυνση | Ενθροσος Δείκτης Χρημ./ωής Μόχλευσης | | Απόδοση Κεφαλαίου | |
| 2005 | 2,51% | 0,66 | 0,58 | 2,45 | 0,08 | 0,34 |
| 2006 | 0,43% | 0,53 | 0,21 | 2,53 | 0,04 | 0,37 |
| 2007 | 4,36% | 0,80 | 0,64 | 2,47 | 0,09 | 0,37 |
| 2008 | -4,91% | 0,78 | 2,53 | 2,70 | -0,02 | 0,41 |
| 2009 | 10,44% | 0,70 | 0,87 | 2,39 | 0,19 | 0,37 |
| 2010 | 7,33% | 0,73 | 0,83 | 2,31 | 0,15 | 0,34 |
| 2011 | -1,12% | 22,87 | -0,02 | 2,49 | 0,04 | 0,31 |

Πίνακας 6: Ανάλυση dupont υπηρεσιών κοινής ωφέλειας

ΚΛΑΔΟΣ: ΥΠΗΡΕΣΙΕΣ ΚΟΙΝΗΣ ΩΦΕΛΕΙΑΣ

Βασικοί Αριθμοδείκτες Ποιοτικής Κατάταξης

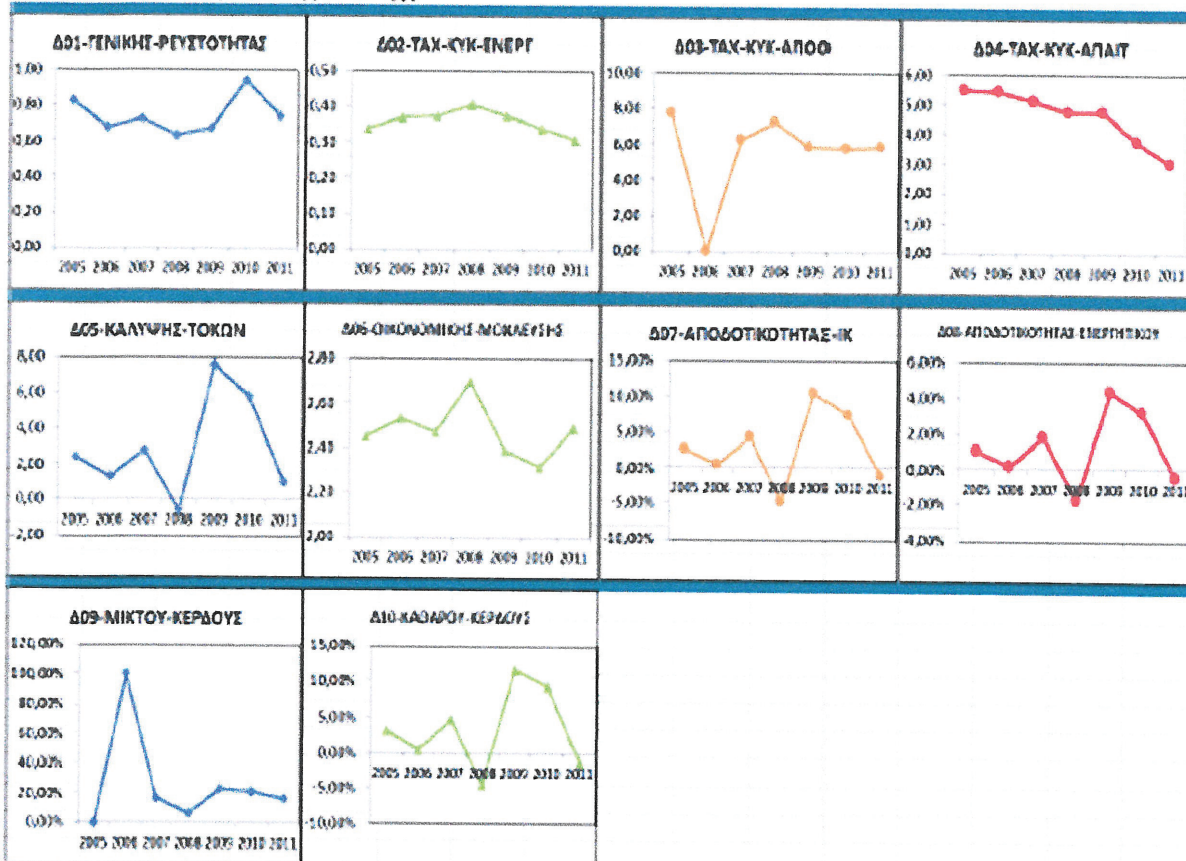

Ανάλυση Διυρση για την κερδοφορία ιδίων κεφαλαίων (εκτεταμένη μορφή)

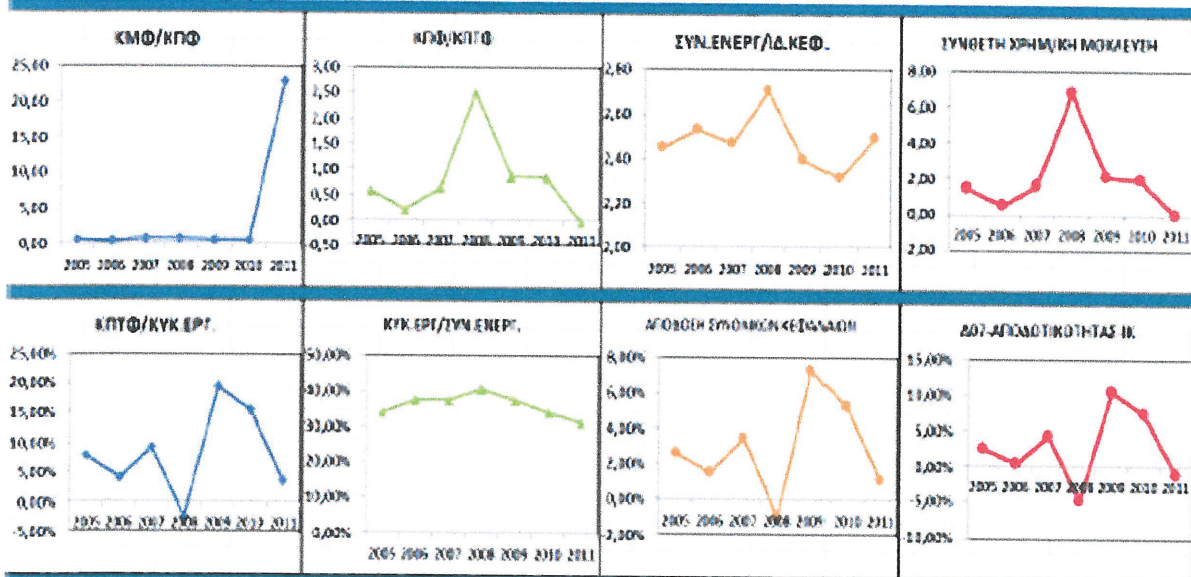

Πίνακας 7: Dashboard Αριθμοδεικτών υπηρεσιών κοινής ωφέλειας

(www.statistics.com)

ΣΥΜΠΕΡΑΣΜΑΤΑ

Όπως όλοι ξέρουμε, τον τελευταίο καιρό η ελληνική πραγματικότητα έχει περιέλθει στην εποχή της ιδιωτικοποίησης, με το ενδιαφέρον να έχει στραφεί στις εταιρίες ύδρευσης και ηλεκτρισμού. Είναι φανερό ότι οι εκάστοτε κυβερνήσεις στην Ελλάδα έχουν επιλέξει να ακολουθήσουν μία πορεία σταδιακής αποκρατικοποίησης των εταιριών αυτών και γενικότερα σμίκρυνσης του κρατικού μηχανισμού.

Στην εργασία αυτή έγινε μια προσπάθεια να παρουσιάσουμε την πορεία τεσσάρων μεγάλων εταιριών ύδρευσης και ηλεκτρισμού, της ΕΥΔΑΠ, ΕΥΑΘ, ΔΕΗ και ΤΕΡΝΑ ΕΝΕΡΓΕΙΑΚΗ. Οι τέσσερις αυτές εταιρείες μετά την είσοδό τους στο χρηματιστήριο είχαν ως βασικό στόχο, εκτός από την παροχή των υπηρεσιών προς τους πολίτες, την επίτευξη κέρδους μέσω οποιασδήποτε ενέργειας που η κάθε διοίκηση κρίνει ότι μπορεί να είναι αποτελεσματική.

Τα έσοδα από τις πωλήσεις τόσο του νερού όσο και της ηλεκτρικής ενέργειας αποτελούν βασική πηγή εσόδων για τις εταιρείες και τα επενδυτικά σχέδια απαιτούν νέα κεφάλαια. Αυτό σημαίνει ότι το εκάστοτε διοικητικό συμβούλιο θα πρέπει να αποφασίζει για μελλοντικές επενδυτικές πολιτικές καθώς και τη στρατηγική που θα ακολουθηθεί. Για το λόγο αυτό είναι απαραίτητη η χρήση των δεικτών προκειμένου να είναι κατανοητή η θέση της εταιρίας από οικονομική άποψη, τόσο για τα μέλη της εταιρίας όσο και για τυχόν επενδυτές που θα θελήσουν να τοποθετήσουν τα λεφτά τους στην εταιρία, όπως στην περίπτωση της αποκρατικοποίησης των εταιριών που ανήκουν στο κράτος.

Σύμφωνα λοιπόν με τα αποτελέσματα, όπως αυτά προκύπτουν από την ανάλυση των αριθμοδεικτών τόσο στον τομέα της ηλεκτροδότησης όσο και στον τομέα της ύδρευσης, τα αποτελέσματα δείχνουν να είναι θετικά με την ΤΕΡΝΑ ΕΝΕΡΓΕΙΑΚΗ να ανταγωνίζεται σε πολύ καλό βαθμό τη ΔΕΗ να παίρνει κάθε χρόνο όλο και μεγαλύτερο μερίδιο στην αγορά, παρά τις δύσκολες οικονομικές συνθήκες που επικρατούν. Στον της ύδρευσης η ΕΥΑΘ δείχνει να είναι περισσότερο αποδοτική από την ΕΥΔΑΠ. Βέβαια θα πρέπει να αναφέρουμε ότι οι ποιοτικές προδιαγραφές συνεχώς αυξάνονται ενώ παράλληλα οι εγκαταστάσεις του δικτύου ύδρευσης ολοένα και παλαιώνουν με αποτέλεσμα να τελευταία χρόνια να θεωρείται επιτακτική η ανάγκη για περισσότερα κεφάλαια και επενδύσεις, κάτι που ενισχύει τα σενάρια των αποκρατικοποιήσεων.

ΒΙΒΛΙΟΓΡΑΦΙΑ

- Aurel Presura, Nicolae Pitu, "Measures for Reduction of Water Losses from the distribution Networks of the Localities from Constanta County", 2007.
- Björn Lomborg, *The Skeptical Environmentalist*, Cambridge University Press, 2002.
- Cieslik Thomas, *Public-Private-Partnership in Water Governance*, Tecnologico de Monterrey, 2005.
- Coping With Water Scarcity- A strategic issue and priority for worldwide action, UN Water Thematic Initiatives, 2006.
- Dardeau P. & Lavale C, "La nouvelle raison du monde. Essai sur la société néolibérale, La Decouverte", Απόδοση: Θ.Γιαλκέτσης, Σημειωματάριο Ιδεών «Η ανατομία του νεοφιλελευθερισμού», το Βήμα, 31/5/2009.
- Επιτροπή Εσωτερικής Αγοράς και Προστασίας Καταναλωτών - Σχέδιο Εκθεσης, Ευρωπαϊκό Κοινοβούλιο 2006.
- Ευρωπαϊκό Κοινοβούλιο, Επιτροπή Εσωτερικής Αγοράς και Προστασίας των Καταναλωτών, 15.5.2006, «Έγγραφο Εργασίας για το Πράσινο Βιβλίο της Επιτροπής σχετικά με τις συμπράξεις δημοσίου και ιδιωτικού τομέα και το κοινοτικό δίκαιο των δημοσίων συμβάσεων και των συμβάσεων παραχώρησης.» Εισηγήτρια: Barbara Weiler.
- GAO report, "Public-Private Partnerships: Terms Related to Building and Facility Partnerships", Government Accounting Office, 1999.
- Gleick Peter H, "Water Conflict Chronology", Pacific Institute for Studies in Development, Environment, and Security, 2008.
- Global Environment Outlook: environment for development (GEO-4), United Nations Environment Programme, 2007.
- Grover Brian, "Overview re public-private partnerships", Water Demand Management Forum, 2002.
- Human Development Report, UNDP-United Nations Development Programme, 2006.
- Kalpakian Jack, "Identity, Conflict and Cooperation in International River Systems". Ashgate, 2004.
- Μ.Α. Μιμίκου , Φ.Σ. Φωτόπουλος, Υδατικό Περιβάλλον και Ανάπτυξη ,Ε.Μ.Π. Αθήνα 2004.
- M.Webster & K.Sansom *Public Private Partnership and the Poor: An initial Review*, Loughborough University, 1999
- Πράσινη Βίβλος «Σχετικά με τις Συμπράξεις Δημοσίου και Ιδιωτικού Τομέα και το Κοινοτικό Δίκαιο των Δημοσίων Συμβάσεων και των Συμβάσεων Παραχώρησης» Ευρωπαϊκή Επιτροπή, Βρυξέλλες, COM(2004) 327 τελικό, 30.4.2004
- Public – Private Partnerships, National Experiences in the European Union, A. Renda & Lorna Schrefler, Centre for European Policy Studies, Brussels, 22/02/2006
- Resource Book on PPP Case Studies, European Commission Directorate-General Regional Policy, EC, 2004

- Roman Havlicek, "Learning From Privatisation Of Water Services In Trencin, Slovakia", Reclaiming Public Water, 2008
- Shultz Jim, "Bolivia: The Water War Widens", Privatization in the Americas. 2003
- The 3rd United Nations World Water Development Report: Water in a Changing World, United Nations, 2009
- The Dublin Statement on Water and Sustainable Development, International Conference on Water and the Environment (ICWE), Dublin, 1992
- Pieter van Dijk, Liberalisation of Drinking Water in Europe and Developing Countries, UNESCO, 2003
- Private sector participation in bulk water supply in Johor Bahru (Malaysia), Asia-Pacific Forum for Environment and Development (APFED), 2003
- United Nations Conference on Environment and Development, Plan of Implementation of the World Summit on Sustainable Development, United Nations, Johannesburg 2002
- United Nations World Development Report, Water, a shared responsibility, 2006
- United Nations World Development Report, Water a shared responsibility , 2008
- VEWA survey, Comparison of European water and wastewater prices, Metropolitan Consulting Group, May 2006
- Vivendi and Ondeo claim Chinese deals, Global Water Intelligence Vol 3, Issue 6, June 2002
- Water Yearbook 2007-2008, Pinsent Masons, London 2007
- Water Privatization Case Study: Cochabamba –Bolivia, Public Citizen, 2001
- WHO, Progress in Drinking-water and Sanitation: special focus on sanitation. (MDG Assessment Report 2008)
- World Energy Outlook: Middle East and North Africa Insights, International Energy Agency, Paris, 2005
- World Health Organization (WHO) and United Nations Children Fund (UNICEF) Joint Monitoring Program on Water Supply and Sanitation (JMP).
- World Water Assessment Program (WWAP) United Nations, 2009.
- World Water Development Report: Water in a Changing World (WWDR-3), United Nations, 2008
- Webster & K.Sansom Public Private Partnership and the Poor: An initial Review, Loughborough University, 1999

www.eydap.gr

www.eyath.gr

www.dei.gr

www.terna-energy.com

http://europa.eu/legislationsummaries/competition/state_aid/123013b_el.htm

www.statistics.com

<http://nomothesia.ependyseis.gr/eu-law/downloadsDetails.do?action=itemDetails&itemId=937744>

ΔΗΜΟΣΙΑ ΕΠΙΧΕΙΡΗΣΗ ΗΛΕΚΤΡΙΣΜΟΥ Α.Ε.
ΚΑΤΑΣΤΑΣΗ ΑΠΟΤΕΛΕΣΜΑΤΩΝ
ΤΗΣ ΧΡΗΣΗΣ ΠΟΥ ΕΛΗΞΕ ΤΗΝ 31 ΔΕΚΕΜΒΡΙΟΥ 2012

(Σε χιλιάδες Ευρώ, εκτός από τα στοιχεία μετοχών και ανά μετοχή)

| | Σημ. | Όμιλος | | Εταιρεία | |
|---|------|------------------|------------------|------------------|------------------|
| | | 2012 | 2011 | 2012 | 2011 |
| ΠΩΛΗΣΕΙΣ: | | | | | |
| Έσοδα από πωλήσεις ενέργειας | 4 | 5.717.239 | 4.878.586 | 5.705.105 | 4.864.280 |
| Λοιπές πωλήσεις | 4.13 | 267.983 | 634.966 | 182.806 | 316.052 |
| | | 5.985.222 | 5.513.552 | 5.887.911 | 5.180.332 |
| ΕΞΟΔΑ: | | | | | |
| Αμοιβές προσωπικού | 5.13 | 729.297 | 834.705 | 403.283 | 763.634 |
| Λιγνίτης | | 733.229 | 829.811 | 733.229 | 829.811 |
| Υγρά καύσιμα | | 940.710 | 803.746 | 940.710 | 803.746 |
| Φυσικό αέριο | | 444.495 | 469.424 | 444.495 | 469.424 |
| Αποσβέσεις | 8.13 | 513.490 | 512.354 | 448.765 | 452.390 |
| Αγορές ηλεκτρικής ενέργειας | 6 | 1.716.273 | 1.056.980 | 1.734.376 | 1.067.569 |
| Υλικά και αναλώσιμα | | 107.349 | 118.436 | 69.445 | 112.530 |
| Τέλη πρόσβασης και χρήσης δικτύου | 7 | 92.690 | 315.595 | 283.768 | 315.595 |
| Τέλη Διανομής | | - | - | 407.885 | - |
| Συντηρήσεις και παροχές τρίτων | | 81.392 | 66.796 | 23.473 | 60.160 |
| Αμοιβές τρίτων | | 52.253 | 53.549 | 32.778 | 47.584 |
| Δικαιώματα εκπομπών αερίων | 9 | 57.086 | 9.322 | 57.086 | 9.322 |
| Προβλέψεις για κινδύνους | | 8.272 | (6.529) | 2.567 | (1.040) |
| Προβλέψεις απομείωσης αξίας υλικών | 20 | 4.534 | 7.688 | 7.388 | 7.766 |
| Προβλέψεις για επισφαλείς απαιτήσεις | | 324.581 | 222.706 | 264.811 | 221.774 |
| Χρηματοοικονομικά έξοδα | 10 | 277.327 | 226.851 | 245.905 | 201.394 |
| Χρηματοοικονομικά έσοδα | 11 | (42.309) | (43.664) | (76.343) | (43.346) |
| Λοιπά (έσοδα)/ έξοδα, καθαρά | 12 | (151.365) | 96.481 | (183.188) | 83.774 |
| Καθαρά (κέρδος) / ζημία από συγγενείς επιχειρήσεις και κοινοπραξίες | 18 | (2.067) | (194) | - | 97 |
| Ζημία από αποτίμηση χρεογράφων | 23 | 1.414 | 25.564 | 1.414 | 25.564 |
| Καθαρές ζημιές / κέρδη από συναλλαγματικές διαφορές | | 1.173 | (269) | 1.173 | (269) |
| | | 5.889.824 | 5.599.352 | 5.843.020 | 5.427.479 |
| ΚΕΡΔΗ / (ΖΗΜΙΕΣ) ΧΡΗΣΗΣ ΠΡΟ ΦΟΡΩΝ ΑΠΟ ΣΥΝΕΧΙΖΟΜΕΝΕΣ ΔΡΑΣΤΗΡΙΟΤΗΤΕΣ | | 95.398 | (85.800) | 44.891 | (247.147) |
| Φόρος Εισοδήματος | 14 | (64.869) | (63.147) | (27.796) | (25.789) |
| ΚΕΡΔΗ / (ΖΗΜΙΕΣ) ΜΕΤΑ ΑΠΟ ΦΟΡΟΥΣ ΑΠΟ ΣΥΝΕΧΙΖΟΜΕΝΕΣ ΔΡΑΣΤΗΡΙΟΤΗΤΕΣ | | 30.529 | (148.947) | 17.095 | (272.936) |
| ΚΕΡΔΗ ΜΕΤΑ ΑΠΟ ΦΟΡΟΥΣ ΑΠΟ ΔΙΑΚΟΠΕΙΣ ΔΡΑΣΤΗΡΙΟΤΗΤΕΣ | 13 | - | - | - | 113.890 |
| (ΖΗΜΙΑ) ΑΠΟ ΑΠΟΣΧΙΣΗ ΤΗΣ ΔΡΑΣΤΗΡΙΟΤΗΤΑΣ ΤΗΣ ΜΕΤΑΦΟΡΑΣ | 13 | - | - | - | (113.890) |
| ΚΑΘΑΡΑ ΚΕΡΔΗ / (ΖΗΜΙΕΣ) | | 30.529 | (148.947) | 17.095 | (272.936) |
| Κέρδη/(ζημιές) ανά μετοχή, βασικά και απομειωμένα | | 0,13 | (0,64) | | |
| Σταθμισμένος μέσος όρος αριθμού μετοχών | | 232.000.000 | 232.000.000 | | |

Οι συνοδευτικές σημειώσεις αποτελούν αναπόσπαστο μέρος των οικονομικών καταστάσεων.

ΔΗΜΟΣΙΑ ΕΠΙΧΕΙΡΗΣΗ ΗΛΕΚΤΡΙΣΜΟΥ Α.Ε.
ΚΑΤΑΣΤΑΣΗ ΣΥΝΟΛΙΚΟΥ ΕΙΣΟΔΗΜΑΤΟΣ
ΤΗΣ ΧΡΗΣΗΣ ΠΟΥ ΕΛΗΞΕ ΤΗΝ 31 ΔΕΚΕΜΒΡΙΟΥ 2012

(Σε χιλιάδες Ευρώ, εκτός από τα στοιχεία μετοχών και ανά μετοχή)

| | Όμιλος | | Εταιρεία | |
|--|------------------|------------------|------------------|------------------|
| | 2012 | 2011 | 2012 | 2011 |
| ΚΑΘΑΡΑ ΚΕΡΔΗ / (ΖΗΜΙΕΣ) ΧΡΗΣΗΣ | 30.529 | (148.947) | 17.095 | (272.936) |
| Λοιπά συνολικά εισοδήματα / (ζημίες) | | | | |
| (Ζημίες) από μεταβολή εύλογων αξιών επενδύσεων διαθέσιμων προς πώληση κατά τη διάρκεια του έτους | - | (15.637) | - | (15.637) |
| Ανακατατάξεις λόγω απομείωσης επενδύσεων διαθέσιμων προς πώληση συμπεριλαμβανομένης στην κατάσταση αποτελεσμάτων | - | 25.564 | - | 25.564 |
| Απομείωση αξίας παγίων στοιχείων | (677.000) | - | (582.000) | - |
| Λοιπά συνολικά εισοδήματα / (ζημίες) χρήσης, μετά από φόρους | (677.000) | 9.927 | (582.000) | 9.927 |
| Συγκεντρωτικά συνολικά εισοδήματα / (ζημίες) χρήσης μετά από φόρους | (646.471) | (139.020) | (564.905) | (263.009) |

Οι συνημμένες σημειώσεις αποτελούν αναπόσπαστο μέρος των ενοποιημένων και εταιρικών οικονομικών καταστάσεων.

ΔΗΜΟΣΙΑ ΕΠΙΧΕΙΡΗΣΗ ΗΛΕΚΤΡΙΣΜΟΥ Α.Ε.
ΚΑΤΑΣΤΑΣΗ ΟΙΚΟΝΟΜΙΚΗΣ ΘΕΣΗΣ
31 ΔΕΚΕΜΒΡΙΟΥ 2012

(Σε χιλιάδες Ευρώ)

| ΕΝΕΡΓΗΤΙΚΟ | Σημ. | Ομίλος | | Εταιρεία | |
|---|------|-------------------|-------------------|-------------------|-------------------|
| | | 31/12/2012 | 31/12/2011 | 31/12/2012 | 31/12/2011 |
| Μη Κυκλοφορούν ενεργητικό: | | | | | |
| Ενσώματες ακινητοποιήσεις | 15 | 12.903.591 | 13.702.609 | 11.143.858 | 11.885.466 |
| Ασώματες ακινητοποιήσεις | 16 | 54.377 | 92.703 | 53.445 | 92.512 |
| Επενδύσεις σε θυγατρικές επιχειρήσεις | 17 | - | - | 1.065.657 | 1.000.935* |
| Επενδύσεις σε κοινοπραξίες | | - | - | - | - |
| Επενδύσεις σε συγγενείς επιχειρήσεις | 18 | 20.030 | 15.943 | 49 | 49 |
| Επενδύσεις διαθέσιμες προς πώληση | 23 | 5.021 | 6.435 | 5.021 | 6.435 |
| Λοιπές μακροπρόθεσμες απαιτήσεις | | 34.148 | 50.793 | 32.158 | 48.356 |
| Σύνολο μακροπρόθεσμου ενεργητικού | | 13.017.167 | 13.868.483 | 12.300.188 | 13.033.753 |
| Βραχυπρόθεσμο ενεργητικό: | | | | | |
| Αποθέματα | 20 | 855.337 | 847.585 | 629.599 | 793.809 |
| Εμπορικές απαιτήσεις | 21 | 1.320.910 | 979.816 | 1.264.686 | 977.596 |
| Λοιπές απαιτήσεις | 22 | 404.737 | 266.816 | 393.671 | 219.056 |
| Απαιτήση φόρου εισοδήματος | | 627 | 102.981 | - | 94.302 |
| Λοιπές βραχυπρόθεσμες απαιτήσεις | | 39.407 | 59.795 | 45.222 | 27.274 |
| Χρηματικά διαθέσιμα | 24 | 279.427 | 364.495 | 221.208 | 339.539 |
| Δεσμευμένες καταθέσεις | 24 | 141.500 | 154.833 | 141.500 | 154.833 |
| Σύνολο βραχυπρόθεσμου ενεργητικού | | 3.041.945 | 2.776.321 | 2.695.866 | 2.606.409 |
| Σύνολο Ενεργητικού | | 16.059.112 | 16.644.804 | 14.996.074 | 15.640.162 |
| ΥΠΟΧΡΕΩΣΕΙΣ ΚΑΙ ΙΔΙΑ ΚΕΦΑΛΑΙΑ | | | | | |
| Ίδια Κεφάλαια: | | | | | |
| Μετοχικό Κεφάλαιο | 25 | 1.067.200 | 1.067.200 | 1.067.200 | 1.067.200 |
| Διαφορά έκδοσης μετοχών υπέρ το άρτιο | | 106.679 | 106.679 | 106.679 | 106.679 |
| Τακτικό αποθεματικό | 26 | 107.491 | 107.491 | 107.491 | 107.491 |
| Κεφαλαιοποιηθείσες υπεραξίες | | (947.342) | (947.342) | (947.342) | (947.342) |
| φορολογικών αναπροσαρμογών παγίων στοιχείων | | | | | |
| Υπεραξία αναπροσαρμογής παγίων | | 4.284.610 | 4.984.663 | 3.559.308 | 4.211.132 |
| Λοιπά αποθεματικά | 27 | 207.738 | 207.738 | 207.738 | 207.738 |
| Αποτελέσματα εις νέο | | 1.028.083 | 973.961* | 1.685.715 | 1.598.842* |
| Σύνολο Ιδίων Κεφαλαίων | | 5.854.459 | 6.500.390 | 5.786.789 | 6.351.740 |
| Μακροπρόθεσμες Υποχρεώσεις: | | | | | |
| Μακροπρόθεσμος Δανεισμός | 29 | 3.302.887 | 3.565.542 | 3.026.223 | 3.142.670 |
| Παραχές στο προσωπικό | 31 | 250.611 | 241.152 | 160.352 | 228.213 |
| Προβλέψεις | 32 | 224.376 | 213.011 | 135.979 | 194.439 |
| Αναβαλλόμενος φόρος παθητικού | 14 | 212.254 | 405.265* | 209.249 | 332.074* |
| Συμμετοχές καταναλωτών και επιχειρηγής | 33 | 1.800.767 | 1.867.078 | 1.661.634 | 1.725.286 |
| Λοιπές μακροπρόθεσμες υποχρεώσεις | 34 | 533.105 | 498.250 | 528.764 | 498.190 |
| Σύνολο μακροπρόθεσμων Υποχρεώσεων | | 6.324.000 | 6.790.298 | 5.722.201 | 6.120.872 |
| Υποχρεώσεων | | | | | |
| Βραχυπρόθεσμες Υποχρεώσεις: | | | | | |
| Εμπορικές και λοιπές υποχρεώσεις | 35 | 1.686.816 | 1.391.246 | 1.640.557 | 1.346.165 |
| Βραχυπρόθεσμο δάνεια | 36 | 301.529 | 233.735 | 241.500 | 224.000 |
| Βραχυπρόθεσμο μέρος μακρ/σμου δανεισμού | | 1.500.564 | 1.429.201 | 1.338.956 | 1.335.066 |
| Μερίσματα πληρωτέα | 28 | 175 | 210 | 175 | 210 |
| Φόρος εισοδήματος πληρωτέος | | 128.619 | 26.577 | 116.392 | - |
| Δεδουλευμένες και λοιπές υποχρεώσεις | 37 | 258.965 | 270.074 | 145.519 | 259.036 |
| Παράγωγα χρηματοοικονομικά προϊόντα (Παθητικού) | 30 | 3.985 | 3.073 | 3.985 | 3.073 |
| Σύνολο βραχυπρόθεσμων υποχρεώσεων | | 3.880.653 | 3.354.116 | 3.487.084 | 3.167.550 |
| Σύνολο Παθητικού και Ιδίων Κεφαλαίων | | 16.059.112 | 16.644.804 | 14.996.074 | 15.640.162 |

*Τα ποσά αυτά έχουν αναμορφωθεί, διαφοροποιούνται από τα δημοσιευμένα των ετήσιων οικονομικών καταστάσεων της 31 Δεκεμβρίου 2011 και αντικατοπτρίζουν προσαρμογές όπως επεξηγούνται στη Σημείωση 3.1 της ετήσιας οικονομικής έκθεσης. Οι συνοδευτικές σημειώσεις αποτελούν αναπόσπαστο μέρος των οικονομικών καταστάσεων.

**ΔΗΜΟΣΙΑ ΕΠΙΧΕΙΡΗΣΗ ΗΛΕΚΤΡΙΣΜΟΥ Α.Ε.
ΕΝΟΠΙΗΜΕΝΗ ΚΑΤΑΣΤΑΣΗ ΜΕΤΑΒΟΛΩΝ ΙΔΙΩΝ ΚΕΦΑΛΑΙΩΝ
31 ΔΕΚΕΜΒΡΙΟΥ 2012**

(Σε χιλιάδες Ευρώ)

| | Μετοχικό κεφάλαιο | Διαφορά έκδοσης μετοχών υπέρ το άρτο | Τακτικό αποθεματικό | Υπεραξία αναπληρωσίων | Κεφαλιμένες υπερφορές φορολογικών αναπληρωσίων | Λοιπά αποθεματικά | | | | Σύνολο Ιδίων Κεφαλαίων |
|--|-------------------|--------------------------------------|---------------------|-----------------------|--|---|-----------------------------------|--------------------------|----------------|------------------------|
| | | | | | | Εύλογη αξία διαθέσιμων προς πώληση χρημικών στοιχείων | Αφορολόγητα και λοιπά αποθεματικά | Σύνολο λοιπών αποθεμικών | Αποτίμηση νέου | |
| Υπόλοιπο 31 Δεκεμβρίου 2010 | 1.067.200 | 106.679 | 107.491 | 5.013.103 | (947.342) | (10.176) | 207.987 | 197.811 | 1.224.586 | 6.769.528 |
| - Καθαρές ζημιές χρήσης | - | - | - | - | - | - | - | - | (148.947) | (148.947) |
| - Λοιπά συνολικά εισοδήματα / (ζημιές) χρήσης, μετά από φόρους αναγνωρισμένα απευθείας στα ίδια κεφάλαια | - | - | - | - | - | 9.927 | - | 9.927 | - | 9.927 |
| Συγκεντρωτικά συνολικά εισοδήματα / (ζημιές) χρήσης μετά από φόρους | - | - | - | - | - | 9.927 | - | 9.927 | (148.947) | (139.020) |
| - Μεταφορές | - | - | - | (28.530) | - | - | - | - | 29.839 | 1.309 |
| - Πληρωμή μερισμάτων | - | - | - | - | - | - | - | - | (183.280) | (183.280) |
| - Λοιπές κινήσεις | - | - | - | 90 | - | - | - | - | 68 | 158 |
| Υπόλοιπο την 31 Δεκεμβρίου 2011 | 1.067.200 | 106.679 | 107.491 | 4.984.663 | (947.342) | (249) | 207.987 | 207.738 | 922.266 | 6.448.695 |
| Υπόλοιπο 31 Δεκεμβρίου 2011 | 1.067.200 | 106.679 | 107.491 | 4.984.663 | (947.342) | (249) | 207.987 | 207.738 | 973.961* | 6.500.390* |
| - Καθαρά κέρδη χρήσης | - | - | - | - | - | - | - | - | 30.529 | 30.529 |
| - Λοιπά συνολικά εισοδήματα / (ζημιές) χρήσης, μετά από φόρους αναγνωρισμένα απευθείας στα ίδια κεφάλαια | - | - | - | (677.000) | - | - | - | - | - | (677.000) |
| Συγκεντρωτικά συνολικά εισοδήματα / (ζημιές) χρήσης μετά από φόρους | - | - | - | (677.000) | - | - | - | - | 30.529 | (646.471) |
| - Μεταφορές από απόσπαση περιουσιακών στοιχείων | - | - | - | (23.137) | - | - | - | - | 23.137 | - |
| - Μεταφορές | - | - | - | 84 | - | - | - | - | (84) | - |
| - Λοιπές κινήσεις | - | - | - | - | - | - | - | - | 540 | 540 |
| Υπόλοιπο την 31 Δεκεμβρίου 2012 | 1.067.200 | 106.679 | 107.491 | 4.284.610 | (947.342) | (249) | 207.987 | 207.738 | 1.028.083 | 5.854.459 |

*Τα ποσά αυτά έχουν αναμορφωθεί, διαφωτισμένοι από τα δημοσιευμένα των επίσημων οικονομικών καταστάσεων της 31 Δεκεμβρίου 2011 και αντικατοπτρίζουν προσαρμογές όπως επιτελούνται στη Σημείωση 3.1 της ετήσιας οικονομικής έκθεσης.
Οι συνοδευτικές σημειώσεις αποτελούν αναπόσπαστο μέρος των οικονομικών καταστάσεων

ΔΗΜΟΣΙΑ ΕΠΙΧΕΙΡΗΣΗ ΗΛΕΚΤΡΙΣΜΟΥ Α.Ε.
ΚΑΤΑΣΤΑΣΗ ΑΠΟΤΕΛΕΣΜΑΤΩΝ
ΤΗΣ ΧΡΗΣΗΣ ΠΟΥ ΕΛΗΞΕ ΤΗΝ 31 ΔΕΚΕΜΒΡΙΟΥ 2013

(Σε χιλιάδες Ευρώ, εκτός από τα στοιχεία μετοχών και ανά μετοχή)

| | Σημ. | Όμιλος | | Εταιρεία | |
|---|------|------------------|-------------------------|------------------|-------------------------|
| | | 2013 | 2012 (αναμορφωμένο*) | 2013 | 2012 (αναμορφωμένο*) |
| ΠΩΛΗΣΕΙΣ: | | | | | |
| Έσοδα από πωλήσεις ενέργειας | 4 | 5.765.807 | 5.717.239 | 5.751.036 | 5.705.105 |
| Λοιπές πωλήσεις | 4 | 205.019 | 267.983 | 167.616 | 182.806 |
| | | 5.970.826 | 5.985.222 | 5.918.652 | 5.887.911 |
| ΕΞΟΔΑ: | | | | | |
| Αμοιβές προσωπικού | 5,36 | 720.919 | 718.043 | 393.328 | 398.022 |
| Λιγνίτης | | 776.902 | 733.229 | 776.902 | 733.229 |
| Υγρά καύσιμα | | 792.615 | 940.710 | 792.615 | 940.710 |
| Φυσικό αέριο | | 401.937 | 444.495 | 401.937 | 444.495 |
| Αποσβέσεις | 7 | 479.008 | 513.490 | 413.076 | 448.765 |
| Αγορές ηλεκτρικής ενέργειας | 6,36 | 1.639.871 | 1.792.684 | 1.662.843 | 1.818.687 |
| Υλικά και αναλώσιμα | | 91.128 | 107.349 | 54.430 | 69.445 |
| Τέλη πρόσβασης και χρήσης συστήματος | | - | 16.868 | 209.391 | 207.946 |
| Τέλη Διανομής | | - | - | 433.356 | 407.885 |
| Συντηρήσεις και παροχές τρίτων | | 72.354 | 81.392 | 21.226 | 23.473 |
| Αμοιβές τρίτων | | 49.070 | 51.664 | 27.307 | 24.289 |
| Δικαιώματα εκπομπών αερίων | 8 | 187.517 | 57.086 | 187.517 | 57.086 |
| Προβλέψεις για κινδύνους | | (2.763) | 8.272 | 2.215 | 2.567 |
| Προβλέψεις απομείωσης αξίας υλικών | 18 | 8.027 | 4.534 | 6.885 | 7.388 |
| Προβλέψεις για επισφαλείς απαιτήσεις | 19 | 353.032 | 324.581 | 364.985 | 264.811 |
| Χρηματοοικονομικά έξοδα | 9 | 266.794 | 277.327 | 238.844 | 245.905 |
| Χρηματοοικονομικά έσοδα | 10 | (47.398) | (42.309) | (76.085) | (76.343) |
| Λοιπά (έσοδα)/ έξοδα, καθαρά | 11 | 145.980 | (151.365) | 92.253 | (183.188) |
| Καθαρό (κέρδος) / ζημία από συγγενείς επιχειρήσεις και κοινοπραξίες | 16 | (1.561) | (2.067) | - | - |
| Ζημία από αποτίμηση χρεογράφων | 21 | 3.393 | 1.414 | 3.393 | 1.414 |
| Καθαρές ζημίες / κέρδη από συναλλαγματικές διαφορές | | (888) | 1.173 | (888) | 1.173 |
| | | 5.935.937 | 5.878.570 | 6.005.530 | 5.837.759 |
| ΚΕΡΔΗ / (ΖΗΜΙΕΣ) ΧΡΗΣΗΣ ΠΡΟ ΦΟΡΩΝ | | | | | |
| | | 34.889 | 106.652 | (86.878) | 50.152 |
| Φόρος Εισοδήματος | 12 | (260.177) | (64.869) | (237.447) | (27.796) |
| ΚΑΘΑΡΕΣ (ΖΗΜΙΕΣ) / ΚΕΡΔΗ | | (225.288) | 41.783 | (324.325) | 22.356 |

ΔΗΜΟΣΙΑ ΕΠΙΧΕΙΡΗΣΗ ΗΛΕΚΤΡΙΣΜΟΥ Α.Ε.
ΚΑΤΑΣΤΑΣΗ ΟΙΚΟΝΟΜΙΚΗΣ ΘΕΣΗΣ
ΤΗΣ ΧΡΗΣΗΣ ΠΟΥ ΕΛΗΞΕ ΤΗΝ 31 ΔΕΚΕΜΒΡΙΟΥ 2013
(Σε χιλιάδες Ευρώ)

| Σημ. | Όμιλος | | | Εταιρεία | | |
|--|-------------------|-------------------------------|-------------------------------|-------------------|-------------------------------|-------------------------------|
| | 31/12/2013 | 31/12/2012 (αναμορφωμένο*) | 01/01/2012 (αναμορφωμένο*) | 31/12/2013 | 31/12/2012 (αναμορφωμένο*) | 01/01/2012 (αναμορφωμένο*) |
| ΕΝΕΡΓΗΤΙΚΟ | | | | | | |
| Μη Κυκλοφορούν ενεργητικό: | | | | | | |
| 13 | 12.931.720 | 12.903.591 | 13.702.609 | 11.150.928 | 11.143.656 | 11.885.466 |
| 14 | 22.174 | 54.377 | 92.703 | 21.618 | 53.445 | 92.512 |
| 15 | - | - | - | 1.109.257 | 1.065.657 | 1.000.935 |
| 16 | 21.627 | 20.030 | 15.943 | 49 | 49 | 49 |
| 21 | 4.920 | 5.021 | 6.435 | 4.920 | 5.021 | 6.435 |
| | 22.701 | 34.148 | 50.793 | 21.629 | 32.158 | 48.356 |
| | 13.003.142 | 13.017.167 | 13.868.483 | 12.308.401 | 12.300.188 | 13.033.753 |
| Σύνολο μακροπρόθεσμου ενεργητικού | | | | | | |
| Βραχυπρόθεσμο ενεργητικό: | | | | | | |
| 18 | 785.325 | 855.337 | 947.585 | 588.195 | 629.599 | 793.809 |
| 19 | 1.305.579 | 1.320.910 | 979.816 | 1.248.364 | 1.264.686 | 977.596 |
| 20 | 250.024 | 404.737 | 255.816 | 243.686 | 393.671 | 219.056 |
| | 24.289 | 627 | 102.981 | - | - | 94.302 |
| | 29.256 | 39.407 | 59.795 | 37.951 | 45.222 | 27.274 |
| 22 | 260.278 | 279.427 | 364.495 | 185.513 | 221.208 | 339.539 |
| | 161.693 | 141.500 | 154.833 | 161.693 | 141.500 | 154.833 |
| | 2.616.444 | 3.041.945 | 2.776.321 | 2.465.393 | 2.695.686 | 2.606.409 |
| | 15.619.586 | 16.059.112 | 16.644.804 | 14.773.794 | 14.995.874 | 15.640.162 |
| ΥΠΟΧΡΕΩΣΕΙΣ ΚΑΙ ΙΔΙΑ ΚΕΦΑΛΑΙΑ | | | | | | |
| Ίδια Κεφάλαια: | | | | | | |
| 23 | 1.067.200 | 1.067.200 | 1.067.200 | 1.067.200 | 1.067.200 | 1.067.200 |
| | 106.679 | 106.679 | 106.679 | 106.679 | 106.679 | 106.679 |
| 24 | 107.491 | 107.491 | 107.491 | 107.491 | 107.491 | 107.491 |
| | (947.342) | (947.342) | (947.342) | (947.342) | (947.342) | (947.342) |
| 25 | 4.186.763 | 4.284.610 | 4.984.663 | 3.478.917 | 3.559.308 | 4.211.132 |
| | 33.019 | 24.274 | 53.120 | 108.983 | 118.247 | 128.350 |
| | 849.763 | 1.039.337 | 973.961 | 1.401.121 | 1.690.976 | 1.598.842 |
| | 5.403.573 | 5.682.249 | 6.345.772 | 5.323.045 | 5.702.559 | 6.272.352 |
| Μακροπρόθεσμες Υποχρεώσεις: | | | | | | |
| 27 | 3.013.933 | 3.302.887 | 3.565.542 | 2.868.671 | 3.026.223 | 3.142.670 |
| 28,35 | 390.656 | 422.821 | 434.424 | 230.870 | 244.582 | 327.448 |
| 30 | 225.567 | 224.376 | 213.011 | 141.542 | 135.979 | 194.439 |
| 32 | 519.455 | 212.254 | 365.611 | 490.919 | 209.249 | 312.227 |
| 31 | 1.726.810 | 1.800.767 | 1.867.078 | 1.595.088 | 1.661.634 | 1.725.266 |
| 32 | 540.355 | 533.105 | 498.250 | 534.169 | 528.764 | 498.190 |
| | 6.416.776 | 6.496.210 | 6.944.916 | 6.961.359 | 6.906.431 | 6.200.260 |
| Βραχυπρόθεσμες Υποχρεώσεις: | | | | | | |
| 33 | 1.696.259 | 1.686.816 | 1.391.246 | 1.690.098 | 1.640.557 | 1.346.165 |
| 34 | 97.285 | 301.529 | 233.735 | 50.000 | 241.500 | 224.000 |
| 27 | 1.840.013 | 1.500.564 | 1.429.201 | 1.583.654 | 1.338.966 | 1.335.066 |
| 26 | 154 | 175 | 210 | 154 | 175 | 210 |
| | 46.977 | 128.619 | 26.577 | 39.294 | 116.392 | - |
| 36 | 308.736 | 258.965 | 270.074 | 220.273 | 145.519 | 259.036 |
| 28 | 5.813 | 3.985 | 3.073 | 5.813 | 3.985 | 3.073 |
| | 3.597.237 | 3.880.653 | 3.354.116 | 3.569.496 | 3.487.084 | 3.167.550 |
| | 15.619.586 | 16.059.112 | 16.644.804 | 14.773.794 | 14.995.874 | 15.640.162 |

*Ορισμένα ποσά έχουν αναμορφωθεί, διαφοροποιούνται από τα δημοσιευμένα των ετήσιων οικονομικών καταστάσεων της 31 Δεκεμβρίου 2012 και αντικατοπτρίζουν προσαρμογές όπως επεξηγούνται στη σημείωση 36 της ετήσιας οικονομικής έκθεσης.

Οι συνοδευτικές σημειώσεις αποτελούν αναπόσπαστο μέρος των οικονομικών καταστάσεων

ΟΜΙΛΟΣ ΤΕΡΝΑ
ΚΑΤΑΣΤΑΣΗ ΟΙΚΟΝΟΜΙΚΗΣ ΘΕΣΗΣ
31ης ΔΕΚΕΜΒΡΙΟΥ 2011

(Όλα τα ποσά είναι παρουσιασμένα σε χιλιάδες Ευρώ, εκτός αν αναφέρεται διαφορετικά)

| | Σημείωση | ΟΜΙΛΟΣ | | ΕΤΑΙΡΕΙΑ | |
|--|----------|--------------------------|--------------------------|--------------------------|--------------------------|
| | | 31 Δεκεμβρίου 2011 | 31 Δεκεμβρίου 2010 | 31 Δεκεμβρίου 2011 | 31 Δεκεμβρίου 2010 |
| ΕΝΕΡΓΗΤΙΚΟ | | | | | |
| Μη κυκλοφορούν ενεργητικά | | | | | |
| Ασώματα πάγια στοιχεία | 6 | 56.157 | 53.052 | 4.711 | 4.978 |
| Ενσώματα πάγια στοιχεία | 7 | 97.868 | 105.148 | 73.133 | 81.548 |
| Υπεραξία | | 8.912 | 8.912 | 0 | 0 |
| Επενδύσιμα εσώτητα | 8 | 2.220 | 2.220 | 1.596 | 1.596 |
| Συμμετοχές σε θυγατρικές | 4 | 0 | 0 | 98.510 | 98.220 |
| Συμμετοχές σε συγγενείς | 4, 9 | 8.268 | 8.066 | 0 | 0 |
| Συμμετοχές σε κοινοπραξίες | 4, 29 | 764 | 763 | 6.957 | 3.708 |
| Επενδύσεις διαθεσίμες προς πώληση | | 51 | 51 | 36 | 36 |
| Λοιπές μισοπροβλεπόμενες απαιτήσεις | 10 | 45.698 | 10.903 | 33.057 | 577 |
| Αναβαλλόμενες φορολογικές απαιτήσεις | 22 | 20.292 | 15.750 | 11.524 | 6.975 |
| Σύνολο μη κυκλοφορούντος ενεργητικού | | 240.230 | 234.895 | 229.554 | 197.938 |
| Κυκλοφορούν ενεργητικά | | | | | |
| Αποθέματα | 11 | 21.817 | 22.831 | 3.422 | 4.205 |
| Εμπορεύσιμες απαιτήσεις | 12 | 343.542 | 354.424 | 232.402 | 219.176 |
| Απαιτήσεις από κατασκευαστικές συμβάσεις | 13 | 165.272 | 132.476 | 86.343 | 57.511 |
| Προκαταβολές και λοιπές απαιτήσεις | 12 | 80.932 | 150.616 | 96.516 | 162.985 |
| Απαιτήσεις από φόρο εισοδήματος | | 25.248 | 9.389 | 15.470 | 6.791 |
| Χρηματικά διαθέσιμα | 14 | 129.506 | 168.234 | 84.137 | 93.671 |
| Σύνολο κυκλοφορούντος ενεργητικού | | 766.317 | 837.970 | 518.290 | 544.339 |
| ΣΥΝΟΛΟ ΕΝΕΡΓΗΤΙΚΟΥ | | 1.006.547 | 1.072.865 | 747.844 | 742.277 |
| ΙΔΙΑ ΚΕΦΑΛΑΙΑ ΚΑΙ ΥΠΟΧΡΕΩΣΕΙΣ | | | | | |
| Ιδια κεφάλαια αποδιδόμενα στους ιδιοκτήτες της μητρικής | | | | | |
| Μετοχικό κεφάλαιο | 15 | 28.910 | 28.910 | 28.910 | 28.910 |
| Διαφορά υπέρ το άρτιο | | 35.922 | 35.922 | 35.922 | 35.922 |
| Αποθεματικά | | 47.394 | 44.739 | 46.040 | 44.028 |
| Κερδή εις νέον | | 22.556 | 22.867 | 23.208 | 1.516 |
| Σύνολο | | 134.782 | 132.438 | 134.080 | 110.676 |
| Μη ελεγχόμενες συμμετοχές | | 15.957 | 15.805 | 0 | 0 |
| Σύνολο ιδίων κεφαλαίων | | 150.739 | 148.243 | 134.080 | 110.676 |

| | | | | | |
|---|----|------------------|------------------|----------------|----------------|
| Μακροπρόθεσμες υποχρεώσεις: | | | | | |
| Μακροπρόθεσμα δάνεια | 17 | 84.350 | 99.830 | 84.350 | 97.000 |
| Δάνεια από χρηματοδοτικές μισθώσεις | 17 | 24.591 | 36.708 | 24.591 | 36.708 |
| Λοιπές μακροπρόθεσμες υποχρεώσεις | 16 | 115.708 | 123.537 | 63.932 | 71.761 |
| Λοιπές προβλέψεις | 19 | 2.488 | 5.674 | 2.188 | 2.374 |
| Προβλέψη για αποζημίωση προσασπισού | 18 | 4.447 | 4.150 | 3.085 | 3.134 |
| Αναβαλλόμενες φορολογικές υποχρεώσεις | 22 | 21.986 | 27.551 | 0 | 0 |
| Σύνολο μακροπρόθεσμων υποχρεώσεων | | 253.570 | 297.450 | 178.146 | 210.977 |
| Βραχυπρόθεσμες υποχρεώσεις: | | | | | |
| Προμηθευτές | 20 | 180.723 | 181.727 | 94.685 | 111.212 |
| Βραχυπρόθεσμα δάνεια | 21 | 141.512 | 134.105 | 122.687 | 82.430 |
| Μακροπρόθεσμες υποχρεώσεις πληρωστές την επόμενη χρήση | 17 | 72.239 | 20.383 | 69.317 | 16.310 |
| Υποχρεώσεις από κατασκευαστικές συμβάσεις | 13 | 22.388 | 46.772 | 18.021 | 41.138 |
| Δεδουλευμένες και λοιπές βραχυπρόθεσμες υποχρεώσεις | 20 | 173.891 | 240.297 | 119.704 | 166.419 |
| Φόρος εισοδήματος πληρωστές | | 11.485 | 3.888 | 11.204 | 3.095 |
| Σύνολο βραχυπρόθεσμων υποχρεώσεων | | 602.238 | 627.172 | 435.618 | 420.624 |
| ΣΥΝΟΛΟ ΙΣΙΩΝ ΚΕΦΑΛΑΙΩΝ ΚΑΙ ΥΠΟΧΡΕΩΣΕΩΝ | | 1.006.547 | 1.072.865 | 747.844 | 742.277 |

ΟΜΙΛΟΣ ΤΕΡΝΑ
ΚΑΤΑΣΤΑΣΗ ΟΙΚΟΝΟΜΙΚΗΣ ΘΕΣΗΣ
31ης ΔΕΚΕΜΒΡΙΟΥ 2012

(Όλα τα ποσά είναι εκφρασμένα σε γκίλαδες Έυρο, εκτός αν αναφέρεται διαφορετικά)

| | Σημείωση | ΟΜΙΛΟΣ | | ΕΤΑΙΡΕΙΑ | |
|--|----------|--------------------------|--------------------------|--------------------------|--------------------------|
| | | 31 Δεκεμβρίου 2012 | 31 Δεκεμβρίου 2011 | 31 Δεκεμβρίου 2012 | 31 Δεκεμβρίου 2011 |
| ΕΝΕΡΓΗΤΙΚΟ | | | | | |
| Μη κυκλοφορούν ενεργητικά | | | | | |
| Αποθέματα πάγια στοιχεία | 6 | 45.748 | 56.157 | 4.418 | 4.711 |
| Ενοίκια πάγια στοιχεία | 7 | 87.375 | 97.868 | 64.743 | 73.133 |
| Υπεραξία | | 8.912 | 8.912 | 0 | 0 |
| Επενδύσιμα εσθιανά | | 2.220 | 2.220 | 1.596 | 1.596 |
| Συμμετοχές σε θυγατρικές | 4, 8 | 0 | 0 | 108.749 | 98.510 |
| Συμμετοχές σε συγγενείς | 4, 9 | 0 | 8.268 | 0 | 0 |
| Συμμετοχές σε κοινοπραξίες | 4, 29 | 757 | 764 | 7.463 | 6.957 |
| Επενδύσεις διαθέσιμες προς πώληση | | 51 | 51 | 36 | 36 |
| Λοιπές μακροπρόθεσμες απαιτήσεις | 10 | 64.968 | 45.698 | 51.203 | 33.087 |
| Αναβαλλόμενες φορολογικές απαιτήσεις | 22 | 18.477 | 20.292 | 9.897 | 11.524 |
| Σύνολο μη κυκλοφορούντος ενεργητικού | | 228.508 | 240.230 | 248.105 | 229.554 |
| Κυκλοφορούν ενεργητικά | | | | | |
| Αποθέματα | 11 | 21.993 | 21.817 | 3.740 | 3.422 |
| Εμπορεύσιμες απαιτήσεις | 12 | 272.713 | 343.542 | 170.216 | 232.402 |
| Απαιτήσεις από κατασκευαστικές συμβάσεις | 13 | 165.107 | 165.272 | 63.931 | 86.343 |
| Προκαταβολές και λοιπές απαιτήσεις | 12 | 96.370 | 80.932 | 94.792 | 96.516 |
| Απαιτήσεις από φόρο εισοδήματος | | 20.824 | 25.248 | 10.508 | 15.470 |
| Επενδύσεις διαθέσιμες προς πώληση | | 500 | 0 | 500 | 0 |
| Χρηματικά διαθέσιμα | 14 | 93.490 | 129.506 | 35.316 | 84.137 |
| Σύνολο κυκλοφορούντος ενεργητικού | | 670.997 | 766.317 | 379.083 | 518.290 |
| ΣΥΝΟΛΟ ΕΝΕΡΓΗΤΙΚΟΥ | | 899.505 | 1.006.547 | 627.188 | 747.844 |
| ΙΔΙΑ ΚΑΙ ΦΑΛΛΙΑ ΚΑΙ ΥΠΟΧΡΕΩΣΕΙΣ | | | | | |
| Ίδια κεφάλαια αποδιδόμενα στους ιδιοκτήτες της μητρικής | | | | | |
| Μετοχικό κεφάλαιο | 15 | 28.910 | 28.910 | 28.910 | 28.910 |
| Διαφορά υπέρ το άρτιο | | 35.922 | 35.922 | 35.922 | 35.922 |
| Αποθεματικά | | 48.510 | 47.394 | 47.504 | 46.040 |
| Κερδή εις νέον | | 4.198 | 22.556 | 16.796 | 23.208 |
| Σύνολο | | 117.540 | 134.782 | 129.132 | 134.080 |
| Μη ελεγχόμενες συμμετοχές | | 15.648 | 15.957 | 0 | 0 |
| Σύνολο ιδίων κεφαλαίων | | 133.188 | 150.739 | 129.132 | 134.080 |

| | | | | | |
|--|----|----------------|------------------|----------------|----------------|
| Μακροπρόθεσμες υποχρεώσεις | | | | | |
| Μακροπρόθεσμα δάνεια | 17 | 0 | 20.950 | 0 | 20.950 |
| Ομολογιακά δάνεια | 17 | 86.701 | 63.400 | 87.001 | 63.400 |
| Δάνεια από χρηματοδοτικές μισθώσεις | 17 | 14.451 | 24.591 | 14.451 | 24.591 |
| Λοιπές μακροπρόθεσμες υποχρεώσεις | 16 | 127.673 | 115.708 | 83.195 | 63.932 |
| Λοιπές προβλέψεις | 19 | 2.680 | 2.488 | 7.202 | 2.188 |
| Προβλέψη για αποζημίωση πρωτακτικού | 18 | 5.090 | 4.447 | 3.127 | 3.085 |
| Αναβαλλόμενες φορολογικές υποχρεώσεις | 22 | 19.427 | 21.966 | 0 | 0 |
| Σύνολο μακροπρόθεσμων υποχρεώσεων | | 256.022 | 253.570 | 194.976 | 178.146 |
| Βραχυπρόθεσμες υποχρεώσεις | | | | | |
| Προμηθευτές | 20 | 145.759 | 180.723 | 104.729 | 94.685 |
| Βραχυπρόθεσμα δάνεια | 21 | 62.825 | 141.512 | 32.312 | 122.687 |
| Μακροπρόθεσμες υποχρεώσεις επληρωτέες την επόμενη χρήση | 17 | 82.370 | 72.239 | 80.951 | 69.317 |
| Υποχρεώσεις από κατασκευαστικές συμβάσεις | 13 | 55.026 | 22.388 | 54.087 | 18.021 |
| Δεδουλευμένες και λοιπές βραχυπρόθεσμες υποχρεώσεις | 20 | 164.108 | 173.891 | 30.909 | 119.704 |
| Φόρος εισοδήματος πληρωτέος | | 207 | 11.485 | 12 | 11.204 |
| Σύνολο βραχυπρόθεσμων υποχρεώσεων | | 510.295 | 602.238 | 303.000 | 435.618 |
| Σύνολο υποχρεώσεων | | 766.317 | 855.808 | 497.976 | 613.764 |
| ΣΥΝΟΛΟ ΙΣΙΩΝ ΚΕΦΑΛΑΙΩΝ ΚΑΙ ΥΠΟΧΡΕΩΣΕΩΝ | | 899.505 | 1.006.547 | 627.108 | 747.844 |

ΟΜΙΛΟΣ ΤΕΡΝΑ
ΚΑΤΑΣΤΑΣΗ ΟΙΚΟΝΟΜΙΚΗΣ ΘΕΣΗΣ
31ης ΔΕΚΕΜΒΡΙΟΥ 2013

(Όλα τα ποσά είναι εκφρασμένα σε γιλάδες Ευρώ, εκτός αν αναφέρεται διαφορετικά)

| | Σημείωση | ΟΜΙΛΟΣ | | ΕΤΑΙΡΕΙΑ | |
|--|----------|--------------------------|--------------------------|--------------------------|--------------------------|
| | | 31 Δεκεμβρίου 2013 | 31 Δεκεμβρίου 2012 | 31 Δεκεμβρίου 2013 | 31 Δεκεμβρίου 2012 |
| ΕΝΕΡΓΗΤΙΚΟ | | | | | |
| Μη κυκλοφορούν ενεργητικά | | | | | |
| Ασφάλεια πάγια στοιχεία | 6 | 77.703 | 45.745 | 4.167 | 4.418 |
| Ενοίκια πάγια στοιχεία | 7 | 141.265 | 87.375 | 57.531 | 64.743 |
| Υπεράσια | 30 | 9.759 | 8.912 | 0 | 0 |
| Επενδύσιμα εσθιακά | | 2.220 | 2.220 | 1.596 | 1.596 |
| Συμμετοχές σε θυγατρικές | 4, 8 | 0 | 0 | 64.962 | 108.749 |
| Συμμετοχές σε συγγενείς | | 0 | 0 | 0 | 0 |
| Συμμετοχές σε κοινοπραξίες | 4, 29 | 748 | 757 | 75.179 | 7.463 |
| Επενδύσεις διαθέσιμες προς πώληση | 9 | 8.928 | 51 | 6.087 | 36 |
| Λούπες μακροπρόθεσμες απαιτήσεις | 10 | 11.690 | 64.968 | 15.122 | 51.203 |
| Αναβαλλόμενες φορολογικές απαιτήσεις | 22 | 19.263 | 18.477 | 2.721 | 9.897 |
| Σύνολο μη κυκλοφορούντος ενεργητικού | | 271.578 | 228.508 | 227.365 | 248.105 |
| Κυκλοφορούν ενεργητικά | | | | | |
| Αποθεμάτια | 11 | 26.154 | 21.993 | 4.038 | 3.740 |
| Εμπορεύσιμες απαιτήσεις | 12 | 219.263 | 272.713 | 131.998 | 170.216 |
| Απαιτήσεις από κατασκευαστικές συμβάσεις | 13 | 137.203 | 165.107 | 91.507 | 63.931 |
| Προκαταβολές και λούπες απαιτήσεις | 12 | 128.605 | 96.370 | 133.299 | 94.792 |
| Απαιτήσεις από φόρο εισοδήματος | | 26.631 | 20.824 | 15.189 | 10.508 |
| Επενδύσεις διαθέσιμες προς πώληση | 9 | 9.182 | 500 | 9.182 | 500 |
| Χρηματοπλά διαθέσιμα | 14 | 144.422 | 93.490 | 71.752 | 35.316 |
| Σύνολο κυκλοφορούντος ενεργητικού | | 691.460 | 670.997 | 456.965 | 379.003 |
| ΣΥΝΟΛΟ ΕΝΕΡΓΗΤΙΚΟΥ | | 963.038 | 899.505 | 684.330 | 627.108 |
| ΙΔΙΑ ΚΕΦΑΛΑΙΑ ΚΑΙ ΥΠΟΧΡΕΩΣΕΙΣ | | | | | |
| Ιδια κεφάλαια αποδιδόμενα στους ιδιοκτήτες της μητρικής | | | | | |
| Μετοχικό κεφάλαιο | 15 | 40.010 | 28.910 | 40.010 | 28.910 |
| Διαφορά υπέρ το άρτιο | | 35.922 | 35.922 | 35.922 | 35.922 |
| Αποθεματικά | | 44.173 | 48.510 | 46.070 | 47.504 |
| Κερδή εις νέον | | (3.802) | 4.198 | 19.502 | 16.796 |
| Σύνολο | | 116.303 | 117.540 | 141.504 | 129.132 |
| Μη ελεγχόμενες συμμετοχές | | 22.605 | 15.648 | 0 | 0 |
| Σύνολο ιδίων κεφαλαίων | | 138.908 | 133.188 | 141.504 | 129.132 |

| | | | | | |
|--|----|----------------|----------------|----------------|----------------|
| Μικροπροθεσµες υποχρεώσεις | | | | | |
| Μικροπροθεσµα δάνεια | 17 | 118.981 | 86.701 | 118.981 | 87.001 |
| Δάνεια από χρηματοδοτικές µεθώσεις | 17 | 6.674 | 14.451 | 6.674 | 14.451 |
| Λοιπές μικροπροθεσµες υποχρεώσεις | 16 | 131.012 | 127.673 | 125.705 | 83.195 |
| Λοιπές προβλέψεις | 19 | 3.084 | 2.680 | 7.202 | 7.202 |
| Προβλεψη για αποδµωση φασαδικού | 18 | 4.904 | 5.090 | 2.727 | 3.127 |
| Αναβαλλόμενες φορολογικές υποχρεώσεις | 22 | 30.958 | 19.427 | 0 | 0 |
| Σύνολο μικροπροθεσµων υποχρεώσεων | | 295.613 | 256.022 | 261.289 | 194.976 |
| Βραχυπρόθεσµες υποχρεώσεις | | | | | |
| Προμηθευτές | 20 | 157.867 | 145.739 | 101.839 | 104.729 |
| Βραχυπρόθεσµα δάνεια | 21 | 104.873 | 62.825 | 83.046 | 32.312 |
| Μικροπροθεσµες υποχρεώσεις πληρωσες την εποµηνή χρήση | 17 | 55.911 | 82.370 | 32.761 | 80.951 |
| Υποχρεώσεις από κατασκευαστικές συµβάσεις | 13 | 29.531 | 55.026 | 27.179 | 54.087 |
| Αειούλητοι και λοιπές βραχυπρόθεσµες υποχρεώσεις | 20 | 178.365 | 164.108 | 36.689 | 30.909 |
| Φοροί εισοδήµατος πληρωτέοι | | 1.970 | 207 | 23 | 12 |
| Σύνολο βραχυπρόθεσµων υποχρεώσεων | | 528.517 | 510.295 | 281.537 | 303.000 |
| Σύνολο υποχρεώσεων | | 824.130 | 766.317 | 542.826 | 497.976 |
| ΣΥΝΟΛΟ ΙΔΙΩΝ ΚΕΦΑΛΑΙΩΝ ΚΑΙ ΥΠΟΧΡΕΩΣΕΩΝ | | 963.038 | 899.505 | 684.330 | 627.108 |

❖ Οικονομικές καταστάσεις ΕΥΔΑΠ

3. ΚΑΤΑΣΤΑΣΗ ΟΙΚΟΝΟΜΙΚΗΣ ΘΕΣΗΣ
ΤΗΣ 31^{ης} ΔΕΚΕΜΒΡΙΟΥ 2012 & 31^{ης} ΔΕΚΕΜΒΡΙΟΥ 2011

| Ποσά σε χιλ. ευρώ | ΣΗΜΕΙΩΣΕΙΣ | ΟΜΙΛΟΣ | | ΕΤΑΙΡΕΙΑ | |
|---|------------|------------------|------------------|------------------|------------------|
| | | 31.12.2012 | 31.12.2011 | 31.12.2012 | 31.12.2011 |
| ΕΝΕΡΓΗΤΙΚΟ | | | | | |
| ΜΗ ΚΥΚΛΟΦΟΡΟΥΝ ΕΝΕΡΓΗΤΙΚΟ | | | | | |
| Υπερξία | 18 | 3.357 | 3.357 | 3.357 | 3.357 |
| Λοιπές άυλες ακινητοποιήσεις | 19 | 1.772 | 3.185 | 1.772 | 3.185 |
| Ενσώματες ακινητοποιήσεις | 20 | 995.178 | 1.017.919 | 995.178 | 1.017.919 |
| Επενδύσεις σε Συγγενείς Εταιρίες | 21 | 53 | 130 | 542 | 542 |
| Επενδύσεις σε θυγατρικές | 22 | 0 | 0 | 60 | 60 |
| Επενδύσεις διαθέσιμες προς πώληση | 23 | 1.602 | 847 | 1.602 | 847 |
| Μακροπρόθεσμες Απατήσεις | 24 | 147.591 | 136.024 | 147.590 | 136.023 |
| Αναβαλλόμενη φορολογική Απαίτηση | 25 | 56.994 | 53.303 | 56.991 | 53.302 |
| Σύνολο Μη Κυκλοφορούντος Ενεργητικού | | 1.206.547 | 1.214.765 | 1.207.092 | 1.215.235 |
| ΚΥΚΛΟΦΟΡΟΥΝ ΕΝΕΡΓΗΤΙΚΟ | | | | | |
| Υλικά ανταλλακτικά & αναλώσιμα | 26 | 17.616 | 16.288 | 17.616 | 16.288 |
| Απατήσεις από Πελάτες | 27 | 310.042 | 322.012 | 310.042 | 322.015 |
| Λοιπές Απατήσεις | 28 | 90.513 | 82.120 | 90.512 | 82.120 |
| Τρέχουσες φορολογικές Απατήσεις | 16 | 0 | 577 | 0 | 577 |
| Ταμείο και Ταμειακά Ισοδύναμα | 29 | 43.106 | 21.975 | 43.072 | 21.920 |
| Σύνολο Κυκλοφορούντος Ενεργητικού | | 461.277 | 442.972 | 461.242 | 442.920 |
| Σύνολο Ενεργητικού | | 1.667.824 | 1.657.737 | 1.668.334 | 1.658.155 |
| ΠΑΘΗΤΙΚΟ | | | | | |
| ΙΔΙΑ ΚΕΦΑΛΙΑ | | | | | |
| Μετοχικό κεφάλαιο | 30 | 63.900 | 63.900 | 63.900 | 63.900 |
| Διαφορά από έκδοση μετοχών υπέρ το όριο | | 40.502 | 40.502 | 40.502 | 40.502 |
| Αποθεματικά Κεφάλαια | 31 | 381.013 | 380.258 | 381.013 | 380.258 |
| Συσσωρευμένα κέρδη (κέρδη εις νέον) | 32 | 396.085 | 367.437 | 396.596 | 367.858 |
| Σύνολο Ιδίων Κεφαλαίων | | 881.500 | 852.097 | 882.011 | 852.518 |
| ΜΑΚΡΟΠΡΟΘΕΣΜΕΣ ΥΠΟΧΡΕΩΣΕΙΣ | | | | | |
| Υποχρεώσεις για παροχές στο προσωπικό | 34 | 211.117 | 224.690 | 211.117 | 224.690 |
| Προβλέψεις | 35 | 68.002 | 59.418 | 68.002 | 59.418 |
| Επιχορηγήσεις επενδύσεων και συμμετοχές καταναλωτών | 36 | 211.379 | 213.737 | 211.379 | 213.737 |
| Εγγυήσεις Καταναλωτών | 37 | 17.927 | 17.777 | 17.927 | 17.777 |
| Σύνολο Μακροπρόθεσμων Υποχρεώσεων | | 508.425 | 515.622 | 508.425 | 515.622 |
| ΒΡΑΧΥΠΡΟΘΕΣΜΕΣ ΥΠΟΧΡΕΩΣΕΙΣ | | | | | |
| Λειτουργικές Βραχυπρόθεσμες υποχρεώσεις | 38 | 56.576 | 56.743 | 56.576 | 56.740 |
| Τρέχουσες φορολογικές υποχρεώσεις | 16 | 8.714 | 0 | 8.714 | 0 |
| Βραχυπρόθεσμες δανειακές υποχρεώσεις | 33 | 185.481 | 201.674 | 185.481 | 201.674 |
| Λοιπές Βραχυπρόθεσμες υποχρεώσεις | 38 | 27.128 | 31.601 | 27.127 | 31.601 |
| Σύνολο Βραχυπρόθεσμων Υποχρεώσεων | | 277.899 | 290.018 | 277.898 | 290.015 |
| Σύνολο Παθητικού | | 1.667.824 | 1.657.737 | 1.668.334 | 1.658.155 |

| Ποσά σε δολ. ευρώ | ΣΗΜΕΙΩΣΕΙΣ | ΟΜΙΛΟΣ | | ΕΤΑΙΡΙΑ | |
|---|------------|------------------|------------------|------------------|------------------|
| | | 31.12.2013 | 31.12.2012 | 31.12.2013 | 31.12.2012 |
| ΕΝΕΡΓΗΤΙΚΟ | | | | | |
| ΜΗ ΚΥΚΛΟΦΟΡΟΥΝ ΕΝΕΡΓΗΤΙΚΟ | | | | | |
| Υπαρξία | 13 | 3.357 | 3.357 | 3.357 | 3.357 |
| Λοιπές άυλες ακινήτοποιησεις | 14 | 1.420 | 1.772 | 1.420 | 1.772 |
| Επιχορηγίες ακινήτοποιησεις | 15 | 276.641 | 295.178 | 276.641 | 295.178 |
| Επιδότησεις σε Συγγενείς Εταίρους | 16 | 0 | 53 | 0 | 542 |
| Επιδότησεις σε Ουχαγρούς | 17 | 0 | 0 | 60 | 60 |
| Επιδότησεις διαθέσιμες προς πώληση | 18 | 1.369 | 1.602 | 1.369 | 1.600 |
| Μικροπρόθεσμες Απατήσεις | 19 | 5.407 | 147.591 | 5.407 | 147.590 |
| Ακαθάλλοιμη φορολογική απαίτηση | 20 | 23.293 | 66.453 | 23.293 | 66.450 |
| Σύνολο Μη Κυκλοφορούντος Ενταγμένου | | 1.081.787 | 1.216.906 | 1.081.847 | 1.216.552 |
| ΚΥΚΛΟΦΟΡΟΥΝ ΕΝΕΡΓΗΤΙΚΟ | | | | | |
| Υλικά ανταλλάξιμα & αναλώσιμα | 21 | 15.798 | 17.616 | 15.798 | 17.616 |
| Απατήσεις από Παύστες | 22 | 303.194 | 310.042 | 303.181 | 310.041 |
| Λοιπές Απατήσεις | 23 | 18.359 | 20.513 | 18.371 | 20.512 |
| Ταμείο και Ταμειακά Ισοδύναμα | 24 | 331.927 | 43.306 | 331.941 | 43.072 |
| Σύνολο Κυκλοφορούντος Ενταγμένου | | 569.318 | 461.277 | 569.291 | 461.241 |
| Σύνολο Ενταγμένου | | 1.651.105 | 1.677.283 | 1.651.138 | 1.677.793 |
| ΠΑΘΗΤΙΚΟ | | | | | |
| ΜΕΓΑΛΑ ΚΕΦΑΛΑΙΑ | | | | | |
| Μετοχικό κεφάλαιο | 25 | 63.900 | 63.900 | 63.900 | 63.900 |
| Διαφορά από έκδοση μετοχών υπαρ το άρτιο | | 40.500 | 40.500 | 40.500 | 40.500 |
| Αποθεματικά - Κεφάλαια | 26 | 380.300 | 381.015 | 380.300 | 381.015 |
| Συσσωρευμένα κέρδη (ακόρη εις κίνη) | 27 | 465.911 | 358.248 | 465.949 | 358.259 |
| Σύνολο Μικρών Κεφαλαίων | | 950.611 | 843.663 | 950.649 | 844.174 |
| ΜΙΚΡΟΠΡΟΘΕΣΙΜΕΣ ΥΠΟΧΡΕΩΣΕΙΣ | | | | | |
| Υποχρεώσεις για παροχές στο προσωπικό | 29 | 252.609 | 258.415 | 252.609 | 258.415 |
| Προβλ. φόροι | 30 | 25.854 | 68.002 | 25.854 | 68.000 |
| Επιχορηγήσεις απενδύσεων και συμμετοχές καταναλωτών | 31 | 204.598 | 211.579 | 204.598 | 211.579 |
| Εγγυήσεις Καταναλωτών | 32 | 18.042 | 17.927 | 18.042 | 17.927 |
| Σύνολο Μικροπρόθεσμων Υποχρεώσεων | | 501.103 | 555.923 | 501.103 | 555.921 |
| ΒΡΑΧΥΠΡΟΘΕΣΙΜΕΣ ΥΠΟΧΡΕΩΣΕΙΣ | | | | | |
| Λειτουργικές βραχυπρόθεσμες υποχρεώσεις | 33 | 82.490 | 56.576 | 82.484 | 56.576 |
| Τραχυρές φορολογικές υποχρεώσεις | 11 | 11.935 | 8.714 | 11.935 | 8.714 |
| Βραχυπρόθεσμες δανειακές υποχρεώσεις | 28 | 3.142 | 185.481 | 3.142 | 185.481 |
| Λοιπές βραχυπρόθεσμες υποχρεώσεις | 33 | 101.820 | 27.128 | 101.821 | 27.127 |
| Σύνολο Βραχυπρόθεσμων Υποχρεώσεων | | 199.387 | 277.899 | 199.382 | 277.898 |
| Σύνολο Παθητικού | | 1.651.105 | 1.677.283 | 1.651.138 | 1.677.793 |

❖ Οικονομικές καταστάσεις ΕΥΑΘ



Κατάσταση Χρηματοοικονομικής Θέσης

| | Σημ. | ΟΛΟΚΛΗΡΗ | | ΜΕΤΑΦΡΑ | |
|--|------|----------------|----------------|----------------|----------------|
| | | 31/12/2013 | 31/12/2012 (*) | 31/12/2013 | 31/12/2012 (*) |
| ΕΝΕΡΓΗΤΙΚΟ | | | | | |
| Μη υλοθετημένων παραγγελιών | | | | | |
| Εκκαθάριση, συντηρησιμότητα | 7 | 80.872 | 81.187 | 80.872 | 81.187 |
| Ακίνητα, συντηρησιμότητα | 8 | 94 | 95 | 94 | 95 |
| Σταθμιακά, μη διαθεσιμότητα, εταιρείες | 9 | - | - | 60 | 60 |
| Αυτοχρηματοδότηση (αποθεματικό) | 25 | 5.506 | 2.565 | 5.506 | 2.565 |
| Λοιπές μακροπρόθεσμες επενδύσεις | 10 | 1.762 | 654 | 1.762 | 654 |
| Σύνολο μη υλοθετημένων παραγγελιών | | 88.234 | 91.501 | 88.234 | 91.561 |
| Κυκλοφορούντων παραγγελιών | | | | | |
| Αποθέματα | 11 | 1.711 | 1.541 | 1.711 | 1.541 |
| Επιταγές, για πληρωτέα, απαιτήματα | 12 | 47.997 | 65.401 | 48.068 | 65.367 |
| Τραπεζικοί λογαριασμοί (αποθέματα) | 13 | 53.588 | 32.976 | 53.365 | 32.623 |
| Σύνολο κυκλοφορούντων παραγγελιών | | 103.296 | 99.918 | 103.144 | 99.531 |
| ΣΥΝΟΛΟ ΕΝΕΡΓΗΤΙΚΩΝ | | 191.530 | 191.419 | 191.378 | 191.092 |
| ΙΣΙΑ ΚΕΦΑΛΑΙΑ | | | | | |
| Μεταφορές Κεφάλαιου και Αποθεματικών | | | | | |
| Μεταφορές Κεφάλαιου | 14 | 40.656 | 40.656 | 40.656 | 40.656 |
| Αποθεματικό συνολικό (αποθεματικό το έργο) | 14 | 2.630 | 2.630 | 2.630 | 2.630 |
| Αποθεματικό συνολικό | 15 | 29.349 | 29.405 | 29.134 | 28.479 |
| Αποθεματικό, μέγ. | | 70.728 | 64.714 | 70.593 | 64.080 |
| Σύνολο μεταφορών Κεφάλαιου και Αποθεματικών | | 142.363 | 136.405 | 142.413 | 135.835 |
| Μη υλοθετημένες παραγγελίες | | - | - | - | - |
| Σύνολο Ισίων Κεφαλαίων | | 142.363 | 136.405 | 142.413 | 135.835 |
| ΥΠΟΧΡΕΩΣΕΙΣ | | | | | |
| Μακροπρόθεσμες Υποχρεώσεις | | | | | |
| Επιπλέον κεφάλαια (αποθεματικό, εγγυητικό, κ.λπ.) μακροπρόθεσμα | 17 | 2.030 | 2.343 | 2.030 | 2.343 |
| Επιπλέον κεφάλαια (αποθεματικό, εγγυητικό, κ.λπ.) μακροπρόθεσμα, για ομόλογα | 18 | 8.189 | 7.047 | 8.189 | 7.047 |
| Ομόλογα | 19 | 3.420 | 3.649 | 3.420 | 3.649 |
| Λοιπές μακροπρόθεσμες υποχρεώσεις | 20 | 1.426 | 2.241 | 1.426 | 2.241 |
| Σύνολο μακροπρόθεσμων υποχρεώσεων | | 15,065 | 15,280 | 15,065 | 15,280 |
| Μεσοπρόθεσμες Υποχρεώσεις | | | | | |
| Επιταγές, για πληρωτέα, Υποχρεώσεις | 21 | 13.969 | 24.641 | 14.027 | 24.645 |
| Αποθεματικό - βραχυπρόθεσμα | 16 | - | 142 | - | 142 |
| Μεσοπρόθεσμες (βραχυπρόθεσμες) υποχρεώσεις | 22 | 7.523 | 4.733 | 7.523 | 4.661 |
| Σύνολο μεσοπρόθεσμων υποχρεώσεων | | 21,492 | 29,516 | 21,550 | 29,448 |
| Σύνολο Υποχρεώσεων | | 46,557 | 55,125 | 46,615 | 55,087 |
| ΣΥΝΟΛΟ ΙΣΩΝ ΚΕΦΑΛΑΙΩΝ ΚΑΙ ΥΠΟΧΡΕΩΣΕΩΝ | | 191.530 | 191.419 | 191.378 | 191.092 |



Κατάσταση Χρηματοοικονομικής Θέσης

| Σημ. | ΟΛΟΚΛΗΡΗ | | ΜΕΤΑΒΛΙΣΤΑ | |
|--------------------------------|-----------------|----------------|----------------|----------------|
| | 31/12/2012 | 31/12/2011 | 31/12/2012 | 31/12/2011 |
| ΙΣΟΤΗΤΗΕΣ | | | | |
| Μη αναθεωρημένοι αναρτημένοι | | | | |
| 7 | 88.187 | 90.973 | 88.187 | 90.973 |
| 8 | 95 | 111 | 95 | 111 |
| 9 | - | - | 60 | 60 |
| 20 | 2.672 | 1.089 | 2.672 | 1.089 |
| 10 | 654 | 396 | 654 | 396 |
| | <u>91.608</u> | <u>92.569</u> | <u>91.608</u> | <u>92.569</u> |
| Αναθεωρημένοι αναρτημένοι | | | | |
| 11 | 1.541 | 1.767 | 1.541 | 1.767 |
| 12 | 65.307 | 64.086 | 65.307 | 64.077 |
| 13 | 32.976 | 23.159 | 32.623 | 22.988 |
| | <u>99.824</u> | <u>89.019</u> | <u>99.471</u> | <u>88.791</u> |
| | <u>191.432</u> | <u>181.587</u> | <u>191.079</u> | <u>181.360</u> |
| ΕΣΑΜΕΙΒΑΝΕΣ | | | | |
| Μεταφορές Κοιτώντων Αναδόχων | | | | |
| 14 | 40.696 | 40.696 | 40.696 | 40.696 |
| 14 | 2.980 | 2.980 | 2.980 | 2.980 |
| 15 | 25.495 | 27.604 | 26.473 | 27.597 |
| | <u>69.171</u> | <u>71.280</u> | <u>69.150</u> | <u>70.273</u> |
| | <u>1.35.681</u> | <u>124.653</u> | <u>135.419</u> | <u>124.555</u> |
| | <u>1.35.681</u> | <u>124.653</u> | <u>135.419</u> | <u>124.555</u> |
| ΥΠΕΡΒΑΣΕΙΣ | | | | |
| Μεταφορές Κοιτώντων Υπερβάσεων | | | | |
| 16 | - | 152 | - | 152 |
| 17 | 2.836 | 3.687 | 2.836 | 3.687 |
| 18 | 7.047 | 4.237 | 7.047 | 4.237 |
| 19 | 3.689 | 3.894 | 3.689 | 3.894 |
| 20 | 12.983 | 12.594 | 12.983 | 12.594 |
| | <u>26.555</u> | <u>24.623</u> | <u>26.555</u> | <u>24.623</u> |
| Μεταφορές Κοιτώντων Υπερβάσεων | | | | |
| 21 | 24.641 | 24.520 | 24.641 | 24.489 |
| 16 | 142 | 467 | 142 | 467 |
| 22 | 4.731 | 7.281 | 4.683 | 7.254 |
| | <u>29.514</u> | <u>32.268</u> | <u>29.466</u> | <u>32.201</u> |
| | <u>56.221</u> | <u>56.891</u> | <u>56.221</u> | <u>56.734</u> |
| | <u>191.426</u> | <u>181.547</u> | <u>191.079</u> | <u>181.360</u> |